

## Aujourd'hui

### Arts et spectacles



**E1** Sting... c'est Sting!

### Vacances/Voyage

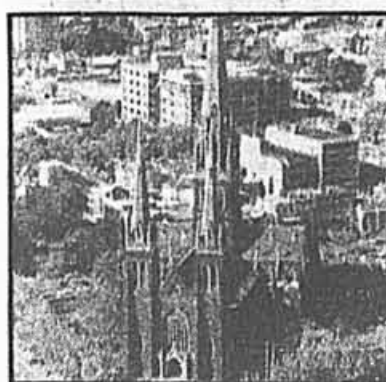

**I1** L'Australie en fête

### Vivre aujourd'hui



**D1** La route de la Floride

### Habitat

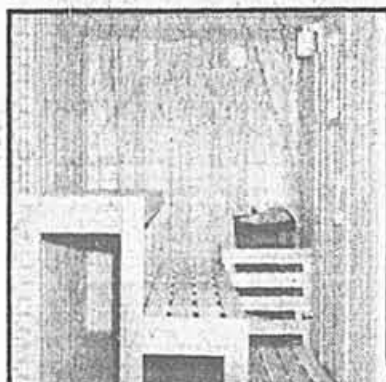

**M1** Un luxe à prix abordable



Mme Michèle D. Biron M. Peter M. Gold M. Maurice Cohen M. Jean-Louis Cousineau M. Roland Bouchard M. Georges Bourbonnière

## Le maire de Saint-Laurent perd six conseillers

Le changement de zonage de septembre dernier les pousse à passer du côté de l'opposition

YVON LABERGE

Coup de théâtre à Saint-Laurent. Six des 12 conseillers du Parti municipal du maire Marcel Laurin siègeront dorénavant comme conseillers indépendants à l'hôtel de ville, a-t-on appris hier.

Ils vont rejoindre dans l'opposition les conseillers François Ghali et Jean-Guy Robitaille, du parti de l'Alliance municipale.

Les six conseillers qui quittent les rangs du Parti municipal du maire Laurin sont: Mme Michèle D. Biron et MM. Georges Bourbonnière, Roland Bouchard, Jean-Louis Cousineau, Maurice Cohen et Peter M. Gold. Ils doivent annoncer officielle-

ment leur démission mardi soir prochain, au cours de l'assemblée du Conseil municipal.

Le maire Marcel Laurin se retrouvera ainsi en minorité au Conseil municipal avec seulement six conseillers, contre huit du côté de l'opposition. En comptant le vote du maire, la position des partis sera la suivante: sept élus du Parti municipal, deux de l'Alliance municipale et six conseillers indépendants.

Joint par *La Presse* hier, Mme Biron et MM. Bourbonnière, Cousineau, Cohen et Gold ont confirmé leur décision de quitter les rangs du parti du maire Marcel Laurin. Pour sa part, M. Roland Bouchard a

d'abord émis un «pas de commentaires» pour finalement déclarer: «Vous verrez mardi prochain à l'assemblée publique du Conseil municipal.»

Les six conseillers doivent prendre la parole pour expliquer publiquement leur position. Ils profiteront de l'occasion pour remettre officiellement leur lettre de démission du Parti municipal dirigé par le maire Laurin.

Le conseiller Jean-Louis Cousineau, en plus d'être le doyen du groupe à l'hôtel de ville (il y siège depuis 22 ans), était jusqu'à maintenant vice-président du Parti municipal. M. Cousineau reconnaît d'emblée que sa démission est liée aux faits mis au

jour ces derniers temps par *La Presse*. Même chose pour ses collègues Michèle D. Biron et Peter M. Gold.

Le 1er novembre dernier, *La Presse* révélait qu'un changement de zonage accordé en septembre avait fait tripler la valeur d'un terrain appartenant au fils du commissaire industriel de Saint-Laurent, M. Charles Robitaille. Pourtant, des demandes répétées faites par d'autres propriétaires de terrains, dans le même secteur, avaient précédemment été refusées par l'administration du maire Laurin.

Le lendemain 2 novembre, *La Presse* ré-

VOIR MAIRE EN A 2

## Ouellette et Bissonnette se seraient partagé \$920 000

PIERRE GRAVEL  
SAINT-JEAN-SUR-RICHELIEU

Le procès de l'ex-ministre fédéral, André Bissonnette, et de l'ancien président du Parti conservateur dans Saint-Jean, l'homme d'affaires Normand Ouellette, a vraiment débuté hier, dans cette ville, sans cependant apporter d'informations nouvelles sur «l'affaire Oerlikon» en marge de laquelle les deux inculpés sont accusés de complot, fraude et abus de confiance.

Mise à part une brève adresse préliminaire à l'endroit des jurés par le procureur de la Couronne, Me Ellein Paré, toute la journée a été consacrée à une fastidieuse séance de dépôt de documents.

Dans un premier temps, il s'agissait d'une liste d'admissions faites par les procureurs des accusés, Me Bruno Pateras pour Bissonnette, et Me Jean-Claude Hébert pour Ouellette, et portant sur des faits difficilement contestables comme les fonctions qu'exerçaient les accusés au moment de faire les gestes qu'on leur reproche aujourd'hui, la nature des relations qu'ils entretenaient alors

VOIR PROCES EN A 2



André Bissonnette quittant la salle d'audience du Palais de justice de Saint-Jean

PHOTO BERNARD BRAULT, La Presse

## L'opposition accuse Mulroney d'avoir aussi «caché» un prêt

GILLES PAQUIN  
du bureau de La Presse  
OTTAWA

Pour les partis d'opposition, le premier ministre Brian Mulroney a enfreint ses propres directives sur les conflits d'intérêts en omettant de déclarer un prêt de \$158 000 que lui a consenti le Parti conservateur.

Cette accusation, lancée à la Chambre des communes hier, a fait bondir le vice-premier ministre, M. Dan Mazankowski, qui n'y voit qu'une vicieuse campagne de salissage.

L'affaire remonte à l'an dernier lorsque le premier ministre a reconnu que depuis son arrivée au pouvoir le Parti conservateur avait payé des factures de l'ordre de \$308 000 pour la rénovation des résidences officielles.

Le secrétaire de presse du premier ministre, M. Marc Lortie, avait alors précisé que M. Mulroney s'était engagé à rembourser au Parti conservateur \$158 000 des frais encourus. Le Parti conservateur assumait le solde, c'est-à-dire \$150 000, et demeurerait propriétaire de l'autre moitié des effets acquis.

En Chambre hier, l'opposition a soutenu que la somme de

\$158 000 que M. Mulroney avait remboursée par versements était en réalité un prêt. De ce fait, le premier ministre était donc tenu de le déclarer auprès des fonctionnaires responsables des directives sur les conflits d'intérêts.

Selon le sous-registraire adjoint, M. Jean-Pierre Kingsley, responsable des déclarations du gouvernement sur les conflits d'intérêts, «une avance de fonds est une dette» et partant, elle doit être déclarée.

En l'absence de M. Mulroney, actuellement en tournée dans les Maritimes, le vice-premier ministre a expliqué hier aux Communes qu'il ne s'agissait pas «d'un prêt dans le sens traditionnel du terme».

Selon lui, la somme tirée de la «petite caisse» du Parti conservateur constituait plutôt une avance de fonds, opération tout à fait normale et de pratique courante dans les circonstances.

«Il y avait un arrangement entre le fonds du Parti et le premier ministre en vue de payer certaines dépenses reliées à son bureau et cela se faisait de façon continue», a dit M. Mazankowski.

«Les dépenses personnelles

VOIR MULRONEY EN A 2

## Sommaire

### Annonces classées

- immobilier..... F1, G6
- marchandises..... G6, G7
- emplois..... G7, H11
- automobiles..... H12
- propositions d'affaires..... A1E
- Bandes dessinées..... I19, I20
- Bridge — Timbres..... M18
- Carrières et prof..... K1 à K12, L1 à L12
- Décès..... H13
- Economie..... A11 à A21
- Etes-vous observateur?..... F5
- Feuilleton..... M17
- Génies en herbe..... I19
- Horoscope..... M17
- Le monde..... H1
- Maisons d'enselg... D10 à D14
- Mots croisés..... H9, M17
- «Mot mystère»..... H2
- Quoi faire..... E17
- Restaurants..... J5 à J8
- Sciences..... D6
- Sports..... C1 à C5
- Television..... E2

## Le taux de chômage connaît une forte baisse au Québec

JACQUES BENOIT

Le taux de chômage est demeuré inchangé au Canada en janvier (8,1 p. cent), alors qu'il a légèrement diminué au Québec, glissant à 9 p. cent, en baisse de 0,7 p. cent par rapport à décembre, selon les plus récentes données de Statistique Canada.

Néanmoins — signe que les choses vont relativement bien en ce début d'année —, le nombre d'emplois à plein temps et à temps partiel a augmenté de 38 000 dans l'ensemble du Canada, la position stationnaire du taux de chômage étant attribuable à l'accroissement de la population active.

Le Québec, dont la performance est de toute évidence encourageante, a vu diminuer de 21 000 le nombre de ses chômeurs et grimper le nombre d'emplois de 19 000.

C'est l'inverse qui s'est produit dans le château

fort de l'industrie manufacturière (l'Ontario), où le chômage a progressé de 0,3 p. cent à 5,6 p. cent, avec l'apparition de 12 000 nouveaux sans-travail.

Malgré une légère baisse (0,6 p. cent) du taux de chômage, Terre-Neuve demeure de son côté la province où la plus forte proportion de la population active — 17,4 p. cent — est au chômage.

Comme à l'habitude, il s'agit de données désaisonnalisées, tenant compte des fluctuations saisonnières (par exemple, dans un secteur où l'on enregistre pour un mois donné, tous les ans, la même croissance de l'emploi, on ne tiendra pas compte de ce pic, mais seulement des emplois en plus ou en moins).

Ainsi, expliquait hier à *La Presse* Mme Hélène Savoie, analyste de Statistique Canada, il n'y a pas vraiment eu de pertes d'emplois en Ontario («environ 4 000, ce qui ne veut rien dire pour l'Ontario»).

VOIR CHÔMAGE EN A 2



## Sous le signe de l'après-krach

Le krach a congelé les espoirs boursiers de milliers de Québécois. La mode est maintenant aux REER, aux dépôts à terme, aux obligations. On a troqué l'aventure pour la sécurité. Mais encore faut-il savoir profiter de ces véhicules, adapter ses placements aux circonstances. C'est dans ce contexte que *La Presse* présente aujourd'hui un cahier spécial encarté de 20 pages, préparé par l'équipe Économie-Finance, sur l'Épargne et les investissements.

Informatique  
**Dumoulin**  
8251, RUE ST-HUBERT (au nord de Jarry) 385-1777



Un ordinateur complet  
IBM-PC COMPATIBLE  
INCLUS:  
IMPRIMANTE À MATRICE  
ET TRAITEMENT DE TEXTES «L'ÉCRIVAIN PUBLIC»  
■ 640 K RAM ■ 2 LECTEURS 360 K ■ ÉCRAN HAUTE RÉOLUTION  
■ TURBO ■ CLAVIER TYPE XT

**1488\$**  
MICRO XT



## SUITE DE LA UNE



M. François Ghali



M. Jean-Guy Robitaille

## MAIRE

Le maire de Saint-Laurent perd six conseillers

vélaït cette fois qu'en 1984, Saint-Laurent avait acquis au prix fort un terrain du responsable des finances du Parti municipal du maire Laurin, M. Henri Paquin.

Dans son édition de lundi dernier, La Presse écrivait que la spéculation touchait un vaste territoire connu sous le nom de «Nouveau Saint-Laurent» et situé juste à l'ouest de l'aéroport de Cartier-ville, propriété de l'avionnerie Canadien. En un mois seulement, il y a eu des transactions pour \$20 millions. Pourtant, ce vaste territoire de 12 millions de pieds carrés avait fait l'objet d'avis d'expropriation ou de réserve foncière en 1986 par la ville de Saint-Laurent pour des fins d'habitation.

Or, les avis de réserve foncière, qui arrivent à échéance en avril prochain, doivent ou bien être renouvelés ou bien abandonnés. Saint-Laurent s'apprêterait à modifier la vocation résidentielle qu'on voulait donner à ce vaste territoire pour en consacrer une partie au développement industriel.

Le conseiller Cousineau a affirmé à La Presse, hier, que sa décision de quitter le Parti municipal est irrévocable et qu'il l'a prise pour avoir la paix. Il dit n'avoir subi aucune pression de la part des promoteurs qui veulent que les avis de réserve foncière soient levés et que la vocation résidentielle soit modifiée pour permettre l'implantation d'industries.

«J'ai pris la bonne décision pour avoir la paix, nous a dit M. Cousineau, parce que je sais que des gens veulent me rencontrer (...). Ils veulent lever les réserves et je ne veux pas me faire tordre le bras. Tous les ponts sont maintenant coupés avec le Parti municipal.»

M. Cousineau affirme tenir à son intégrité comme citoyen de Saint-Laurent, tout comme il tient à son intégrité dans sa vie professionnelle. Il estime que sa ville a besoin de réserver le vaste territoire du «Nouveau Saint-Laurent» pour l'habitation parce que peu d'espaces sont encore disponibles.

Mme Michèle D. Biron a dit croire que les promoteurs immobiliers exercent actuellement des pressions auprès de certains conseillers municipaux pour que les avis de réserve foncière ne soient pas renouvelés. Elle dit n'avoir eu aucun contact avec ces promoteurs ou leurs représentants, mais elle avoue quand même que les six démissions du Parti municipal vont «enlever de la pression».

Mme Biron s'expliquera elle-même publiquement mardi soir prochain et elle ne cache pas que les informations publiées par La Presse ont pu semer certains doutes dans son esprit.

Quant à M. Peter J. Gold, il a été catégorique: il demande depuis plusieurs mois au Parti municipal d'agir avec transparence, notamment dans le cas du changement de zonage qui aurait favorisé les fils du commissaire industriel de Saint-Laurent.

M. Gold a aussi dit, hier, qu'il s'était rallié à la proposition du conseiller François Ghali, de l'Alliance municipale, qui voulait que l'administration du maire Laurin accorde un rabais sur la taxe d'eau pour l'année budgétaire 1988. M. Gold avait même demandé à ce que l'adoption du budget de 1988 soit reportée de quelques jours afin que cette suggestion de M. Ghali puisse être pesée à sa juste valeur. Mais cela fut également rejeté sur-le-champ par le Comité exécutif de la ville.

Le conseiller Gold quitte le parti du maire Laurin «parce que nous avons une philosophie bien différente», a-t-il dit à La Presse. «Je suis pour la transparence et l'intégrité des membres du Conseil municipal, pas pour favoriser les amis du maire et les promoteurs.»

Il ajoute que si quelque chose va à l'encontre de sa conscience, il veut justement être en mesure de ne pas suivre la ligne du parti. «J'ai une réputation comme avocat et je serai aussi plus efficace comme conseiller.»

Enfin, MM. Georges Bourbonnière et Maurice Cohen ont confirmé leur démission du Parti municipal du maire Laurin et ils ont tous deux précisé que leurs lettres de démission seront déposées officiellement mardi soir prochain au conseil et que, de toute façon, ils sont solidaires de leurs collègues démissionnaires.

Finalement, le porte-parole de l'opposition à l'hôtel de ville, M. François Ghali, renouvelle sa demande d'enquête publique sur toute l'administration municipale de Saint-Laurent parce que, dit-il, il faut nettoyer cette ville une fois pour toutes et l'ouvrir à la démocratie. □

## CHÔMAGE

Le taux de chômage connaît une forte baisse au Québec

l'explication de la montée du chômage dans cette province étant due en fait à l'augmentation de la population active.

Il faut selon elle observer la même prudence dans l'interprétation des données concernant la création de 19 000 nouveaux emplois au Québec. «Ce qui s'est passé, c'est surtout chez les hommes de 15 à 24 ans — c'est le groupe qui semble y avoir le plus contribué, mais je ne peux pas mettre de chiffres. Chez eux, normalement, il y a diminution du nombre d'emplois de décembre à janvier, mais il n'y a pas eu de changement cette année.»

Autrement dit, en termes de données désaisonnalisées, cela équivaut à des créations d'emplois.

Les plus grands bénéficiaires de cette progression de l'emploi sont les hommes de 25 ans et plus (24 000 nouveaux emplois, à temps plein ou partiel), contre 12 000 dans le cas de ceux de 15 à 24 ans.

Moins choyés que les hommes, les femmes, comme groupe social, ont vu décliner de 30 000 le nombre d'emplois à temps plein qu'elles occupent, alors qu'on enregistre une progression de 33 000 emplois à temps plein chez les hommes.

Emplois à temps partiel: ils ont augmenté de 28 000, estime-t-on, 22 000 de ces nouveaux postes étant pris par les femmes.

Enfin, c'est principalement dans les services — socio-culturels, commerciaux et personnels (coiffeurs, etc.) — qu'il y a eu croissance, avec 28 000 nouveaux emplois pour ces secteurs.

Donnée toujours significative, ce sont les jeunes gens de 15 à 24 ans qui sont le plus durement frappés par le chômage (12,7 p. cent), alors que les adultes s'en tirent nettement mieux, avec 6,8 p. cent de chômeurs dans leurs rangs.

Géographiquement parlant, le chômage est toutefois en hausse dans plusieurs grandes villes du Québec, les données étant cette fois non-désaisonnalisées (il s'agit donc de la situation réelle): Québec, 9 p. cent en janvier (7,9 p. cent en décembre); Trois-Rivières, 14 p. cent en janvier (11,7 p. cent le mois précédent); Chicoutimi-Jonquière, 10,8 p. cent (9,8 p. cent), tandis que le nombre de chômeurs a reculé pour le Grand Montréal à 8,6 p. cent en janvier (8,9 p. cent en décembre), ce qui confirme les diagnostics actuels sur le dynamisme économique de l'agglomération montréalaise.

Au milieu de tout cela se cache une très bonne nouvelle. A savoir que la vapeur a été renversée en 1987, et que les nouveaux emplois sont maintenant, depuis l'année dernière, surtout des emplois à plein temps, leur nombre ayant augmenté de 428 000 par rapport à janvier 87, et celui des emplois à temps partiel de 58 000, pour un grand total de 486 000 nouveaux emplois, selon les données non-désaisonnalisées.

Mme Hélène Lavoie: «Ce qu'il y a de spécial, c'est le revirement en 1987. Dans les premières années de la reprise — de 83 à 86 —, c'était surtout les emplois à temps partiel qui croissaient. Maintenant, ce sont les emplois à temps plein. C'est une bonne nouvelle.»

Signe supplémentaire de ce retournement: sur les 507 000 nouveaux emplois à plein temps apparus depuis janvier 1986, 428 000 (84 p. cent) ont été créés dans la dernière année, c'est-à-dire depuis janvier 1987.

«C'a été une bonne année», a dit hier l'analyste d'une voix fortement enrhumée. □

## MULRONEY

L'opposition accuse Mulroney d'avoir aussi «caché» un prêt

étaient ensuite facturées à M. Mulroney qui les remboursait régulièrement», a ajouté M. Mazankowski.

«L'opposition se livre à une chasse aux sorcières, elle veut embarrasser le premier ministre en ressortant une vieille histoire déjà éclaircie», a-t-il lancé.

En conférence de presse plus tard dans la journée, le chef du NPD, M. Ed Broadbent, a réfuté le raisonnement de M. Mazankowski du revers de la main. Il a d'ailleurs écrit au premier ministre pour exiger des explications sur ces «allégations d'une extrême gravité».

Selon M. Broadbent, les adjoints de M. Mulroney et le président de son parti ont déclaré qu'il s'agissait d'un prêt lorsque l'affaire a été connue l'an dernier. Ils ne peuvent donc dire aujourd'hui qu'il s'agit d'une avance de fonds.

D'après M. Broadbent, il est d'ailleurs anormal d'utiliser les fonds électoraux du Parti conservateur pour défrayer les dépenses personnelles du chef. Les contribuables contribuent à ce fonds et profitent d'exemptions d'impôts dans le but de financer des activi-



M. Don Mazankowski, vice-premier ministre

tés politiques et pas autre chose, a-t-il dit en substance.

«Si c'est un prêt, il devait le déclarer. Ce qui est vrai pour M. Côté l'est aussi pour M. Mulroney», a dit M. Broadbent.

Advenant que le premier ministre se trouve dans la même position que M. Côté, il doit en subir les conséquences, a conclu M. Broadbent.

Un député libéral, M. Herb Gray, a également soutenu que M. Mulroney devait respecter les mêmes exigences que ses ministres. «Sinon, il doit faire comme M. Côté et quitter son poste», a-t-il dit.

Un porte-parole du cabinet du premier ministre, M. Bruce Phillips, a décrit la lettre de M. Broadbent comme «une oeuvre moralisatrice partisane» sans importance.

«M. Mulroney a demandé au parti de payer les rénovations des résidences officielles pour éviter qu'on l'accuse de vivre aux crochets de la population. Il a ainsi fait épargner beaucoup d'argent aux contribuables», a-t-il dit.

M. Phillips a par ailleurs refusé de dire si la dette de M. Mulroney avait été inscrite chez le registraire général comme le veut la directive sur les conflits d'intérêts. □

## OUELLETTE

Ouellette et Bissonnette seraient partagés \$920 000

ou l'existence légale de compagnies dont il sera question au cours du procès.

Par la suite, le seul témoin cité à la barre par la Couronne a été l'agent Pierre Druz, de la GRC, qui a identifié, en indiquant l'origine, une bonne partie de la centaine de documents déjà déposés en preuve par la Couronne au stade de l'enquête préliminaire des deux accusés.

Dans son adresse aux jurés, Me Paré a indiqué que la Couronne entend démontrer que les deux accusés ont complété pour tirer

des bénéfices personnels d'informations privilégiées qu'ils détenaient au moment de l'implantation de la société Oerlikon à Saint-Jean à la suite de l'obtention par elle d'un important contrat d'armement octroyé par le ministère canadien de la Défense.

Selon la Couronne, les deux accusés ont profité, à l'automne 1985 et au tout début de 1986, des informations qu'ils détenaient pour se porter acquéreur du terrain qui souhaitait acheter Oerlikon et en faire passer le prix de 27 cents à 40 cents le pied carré, réalisant ainsi un bénéfice de \$919 598,88.

Toutes les transactions préalables effectuées par le duo Ouellette-Bissonnette auraient été faites à des dirigeants d'Oerlikon qui ont, jusqu'à la fin, ignoré l'intérêt personnel que pouvaient y trouver les accusés.

Toute cette affaire a éclaté il y a un peu plus d'un an, en janvier 1987, au moment où les médias ont fait état de gains spéculatifs réalisés par des proches de l'ancien ministre, sur le terrain aujourd'hui occupé à Saint-Jean par l'usine Oerlikon. Le 19 du même mois, le premier ministre Mulroney chassait M. Bissonnette du cabinet et annonçait une enquête de la Gendarmerie royale sur cette affaire.

Le lendemain, on apprenait que la firme suisse Oerlikon réclamait de l'organisateur conservateur de Saint-Jean, Normand Ouellette, le remboursement d'une somme de \$970 000 qu'elle estime avoir payé en trop pour ses terrains de Saint-Jean.

Ce sont les résultats de l'enquête de la GRC dans ce dossier qui ont provoqué le procès qui s'est véritablement amorcé hier à Saint-Jean. En novembre dernier Ouellette et Bissonnette étaient officiellement accusés de corruption, fraude et abus de confiance mais étaient, en décembre, libérés du premier chef d'accusation au terme de leur enquête préliminaire. □

## Nursing: pénurie «criante», selon les hôpitaux

Presse Canadienne

■ Ce n'est pas le manque d'argent qui nuit le plus aux hôpitaux du Québec, présentement, mais surtout «la pénurie criante d'infirmières».

Le manque de personnel infirmier est tel que «si on ne fait rien, peu importe les budgets qu'on aura, si ça continue, on aura un nombre grandissant de lits qui devront être fermés, à cause de l'absence de personnel qualifié».

L'Association des hôpitaux du Québec, qui représente les 200 hôpitaux publics de la province, tenait un colloque jusqu'à jeudi soir à Montréal sur la gestion des lits.

En entretien avec la Presse Canadienne, MM. Roger Brosseau, organisateur du colloque et Michel Cléroux, directeur des communications de l'association, ont expliqué les problèmes et les hypothèses de solutions étudiées par les 200 directeurs d'hôpitaux, directeurs de services, de soins, directeurs adjoints et autres administrateurs d'hôpitaux.

Le problème le plus aigu, actuellement, semble en être un de pénurie d'infirmières. Et il n'est pas unique au Québec, note M. Brosseau.

Étonnamment, l'Association des hôpitaux indique que cela n'est pas dû qu'à un manque de fonds pour embaucher ces infirmières.

Selon M. Roger Brosseau, il manque «entre 500 et 600 infirmières» à travers le Québec. La pénurie se fait surtout sentir dans les hôpitaux montréalais, et surtout dans les hôpitaux anglophones.

Pourquoi les hôpitaux manquent-ils de personnel infirmier? M. Brosseau apporte plusieurs hypothèses.

Premièrement, la baisse du nombre d'admissions dans les cégeps. «On sent une désaffection des étudiants qui préfèrent choisir une autre profession», commente-t-il. Avant, d'après les sondages, ce métier était choisi en quatrième place par les étudiants. Aujourd'hui, il est tombé au 14e rang.

Le métier d'infirmière est moins populaire, «à cause des conditions de travail et du niveau de rémunération». Le travail est dur; la qualité de vie est altérée «quand on doit travailler de soir, de jour et de nuit».

Selon M. Brosseau, il faut «donner un sérieux coup de barre», avec le gouvernement, les hôpitaux et les syndicats, pour convaincre davantage de jeunes d'étudier en soins infirmiers. C'est la seule solution à long terme. croit-il, surtout que former une infirmière prend trois années.

MM. Cléroux et Brosseau jugent important de «faire maintenant une biopsie du problème» du manque de personnel qualifié, «et non une autopsie, quand il sera trop tard».

L'Association des hôpitaux fonde beaucoup d'espoirs en la Commission Rochon sur les services sociaux et les soins de santé. Le rapport de la commission sera rendu public jeudi prochain.

Quant aux problèmes proprement dit de gestion des lits, l'Association des hôpitaux a profité de son colloque pour comparer les expériences tentées par quelques-uns de ses membres.

Par exemple, on a étudié l'application dans un hôpital d'un logiciel de génie industriel qui sert actuellement à la fabrication à la chaîne d'un produit. Une fois adapté à l'hôpital, ce logiciel pourrait servir à mieux planifier les vacances du personnel, par exemple, «pour causer le moins de préjudices possible».

En le modifiant, on pourrait aussi s'en servir pour mieux répartir les lits entre les différents départements, prévoit les périodes d'achalandage, la durée moyenne d'attente avant d'être admis dans chacune des spécialités médicales, etc.

Ce logiciel, présenté par l'École polytechnique de l'Université de Montréal devrait évidemment subir d'abord quelques adaptations.

Les directeurs d'hôpitaux ont également étudié une autre hypothèse pour décongestionner certains départements: l'ajout d'une unité gériatrique, par exemple. D'après l'expérience, l'ajout d'une spécialité réduit les délais d'attente des patients et permet aux médecins de traiter davantage de patients durant un même laps de temps. Évidemment, cela implique quelques coûts supplémentaires, qui peuvent toutefois être compensés à moyen terme par le fait que le délai d'attente à l'hôpital est réduit.

Il n'y a pas de truc magique pour désengorger les urgences ou s'assurer que les lits de soins de courte durée ne sont pas occupés par des malades chroniques. «On ne peut s'attendre à ce que les directeurs partent (du colloque) avec un 'handbook' sous le bras, rempli de trucs pour solutionner tous les problèmes.»

## L'exemple à suivre...

Presse Canadienne EDMONTON

■ Les milliers d'infirmières présentement en grève illégale en Alberta devraient prendre exemple sur l'accord de principe intervenu avec leurs consœurs de l'hôpital de l'Université d'Alberta, a suggéré hier le ministre des hôpitaux, M. Marv Moore.

L'établissement en question est le seul grand hôpital de la province dont les infirmières ne sont pas en grève.

Mais Mme Margaret Ethier, présidente du syndicat en grève des infirmières unies d'Alberta, a durement critiqué ce règlement hier, le qualifiant d'«inacceptable pour les 11 400 membres du syndicat qu'elle dirige».

Les infirmières unies d'Alberta bravent la loi depuis 12 jours, et leur syndicat a été condamné à \$250 000 d'amende pour outrage au tribunal, pour avoir refusé d'obéir à l'ordre de rentrer au travail.

S'il n'acquiesce pas l'amende d'ici cinq jours, le syndicat pourrait voir ses biens saisis. Mais il a indiqué son intention d'en appeler de la condamnation et de l'amende.



Le juge Jean-Guy Boillard



L'agent Pierre Druz, de la GRC

## LA MÉTÉO

Québec	Min.	Max.	Aujourd'hui
Abitibi	-23	-16	Nuageux
Outaouais	-22	-14	Nuageux
Laurentides	-28	-20	Nuageux
Cantons de l'Est	-25	-14	Nuageux
Mauricie	-16	-10	Nuageux
Québec	-25	-14	Nuageux
Lac-Saint-Jean	-28	-20	Nuageux
Rimouski	-23	-16	Ensoleillé
Gaspésie	-23	-16	Ensoleillé
Bas-Caraïbe	-28	-16	Ensoleillé
Sept-Îles	-28	-16	Ensoleillé

États-Unis	Min.	Max.	Aujourd'hui
Boston	-10	1	N.-Orléans
Buffalo	-14	-4	Pittsburgh
Chicago	-18	-4	S. Francisco
Miami	18	24	Washington
New York	-7	3	Dallas

les capitales	Min.	Max.	Aujourd'hui
Amsterdam	4	10	Madrid
Athènes	7	15	Moscou
Acapulco	24	31	Mexico
Berlin	4	7	Oslo
Bruxelles	2	8	Paris
Buenos Aires	13	24	Rome
Copenhague	2	8	Séoul
Gendève	-1	8	Stockholm
Hong Kong	17	23	Tokyo
Le Caire	11	21	Trinidad
Lisbonne	10	15	Vienna
Londres	5	10	

## La Quotidienne

Tirage d'hier

à trois chiffres 773

à quatre chiffres 0352



05-6-01

Samedi 6 février 1988



## Drogue afghane: un camionneur bavard

GERMAIN TARDIF

■ Un camionneur de Montréal a accepté de transporter deux conteneurs à partir du hangar 64 du port de Montréal jusqu'à un entrepôt, rue Tellier, travail pour lequel on lui avait promis \$10 000 et deux habits.

Paul Galipeau, qui témoignait, hier, au procès de cinq personnes accusées de complot et de possession et, dans un cas, d'importation de cinq tonnes de haschisch en provenance de l'Afghanistan, d'une valeur marchande estimée à quelque \$100 millions, a déclaré qu'il était parvenu à accomplir l'opération avec un camion et une remorque loués.

C'était le 19 août 1987.

Une fois arrivé à destination, on lui dit de revenir trois ou quatre heures plus tard pour transporter les conteneurs ailleurs. Lorsqu'il revint sur les lieux pour s'exécuter, il était arrêté, menotté et interrogé dans un petit bureau à l'étage de l'entrepôt.

Ayant d'abord cru qu'il s'agissait d'un kidnapping, il se rendit compte finalement qu'il venait d'être appréhendé par la GRC en même temps que d'autres personnes qui se trouvaient sur les lieux.

Interrogé, il dit «toute la vérité» aux policiers et signe sa déclaration écrite. Les policiers lui demandent alors de conduire le camion et son contenu jusqu'au poste de la GRC, ce qu'il fit.

Au cours de son témoignage, il expliqua qu'il avait d'abord été contacté par l'un des accusés, Richard Gervais, le seul des cinq à devoir répondre à une accusation d'importation. Il le connaissait depuis 20 ans et Gervais lui avait, à quelques occasions, trouvé de l'emploi dans l'exercice de son métier de camionneur.

Mais c'est avec un dénommé Bernard Duchaine, surtout, que les détails de l'opération furent mis au point. Ce dernier ne se trouve pas parmi les cinq accusés.

Au moment de ces événements, Galipeau bénéficiait de l'assurance-travail à cause d'une déviation de la colonne vertébrale due à l'écrasement de deux disques.

C'est le 19 août qu'il dit avoir vu pour la première fois, à l'entrepôt, les accusés Francisco Delacio, Franco Sciuillo et Jean Poupard. Il n'a pas été fait mention de l'accusé Serge Bouchard, durant son interrogatoire par Me Liliana Longo, procureur fédéral chargé de cette cause.



## Le piquetage se poursuit à The Gazette

Malgré l'entente de principe qui a été paraphée cette semaine, les pressiers et préposés à l'entretien du quotidien montréalais The Gazette ont continué hier à faire du piquetage devant l'édifice du journal, comme ils le font depuis sept mois. De fait, tout n'est pas réglé entre la direction du journal et ses 140 employés en lock-out depuis juillet, ainsi que les 80 autres en grève depuis le mois d'août. Les deux parties tentent actuellement de s'entendre sur un protocole de retour au travail. Les pourparlers à ce sujet doivent reprendre lundi. PHOTO MICHEL GRAVEL, La Presse

## De l'herbe à poux qui coûte cher

RAYMOND GERVAIS

■ Trois compagnies et trois particuliers ont écopé hier, en Cour municipale de Montréal, d'amendes variant de \$50 à \$600 pour avoir laissé pousser de l'herbe à poux sur leur terrain l'été dernier.

Un règlement de la Communauté uraine de Montréal interdit en effet de laisser pousser cette herbe allergène qui affecte chaque année la santé de milliers de Montréalais.

Le juge Alexander Stalker a ainsi condamné à \$600 d'amende la compagnie 2426-0648 Québec Inc. pour avoir laissé pousser cette plante sur ses terrains. La compagnie Musto a écopé d'une amende de \$500 pour une offense similaire tandis que Mompal Invest de \$100.

Les trois individus ont écopé pour leur part d'amendes de \$50. Il s'agit de M. Jean Giroux, de M. Issie Katz et de Mme Athanasios Papacostas.

Les amendes prévues au règlement peuvent atteindre les \$10 000.

Toujours dans le domaine de la protection de la qualité de la vie, la compagnie Placage Regina Ltée, du 2595 de Miniac, à Saint-Laurent, a été condamnée à \$200 d'amende pour avoir déversé un produit toxique dans le réseau d'égout public.

Selon les représentations faites à la cour, la compagnie en question a déversé le 2 septembre 1987 une quantité indéterminée d'un produit dont le pH était de 2,45, ce qui est contraire aux normes acceptées par les règlements des eaux usées.

## Francisco Santana devra rembourser l'aide sociale

Immigration Canada pourrait l'expulser

LILY TASSO

■ Francisco Ramirez Santana, le Cubain qui a demandé et obtenu l'aide sociale après avoir déserté le foyer conjugal dans les trois semaines qui ont suivi son arrivée à Montréal pour rejoindre son amant, homosexuel comme lui, est enjoint de rembourser les sommes déjà reçues du gouvernement du Québec. Il ne pourra plus compter sur le bien-être social pour vivre, a appris La Presse de source sûre.

teur de Francisco, cuisinier de son état dans la Beauce, et cinq ou six acolytes, voient leurs emplois menacés à cause du rôle qu'ils auraient joué dans cette affaire.

Par ailleurs, comme l'a déclaré à La Presse Pierre Bourget, responsable de l'exécution de la loi au ministère fédéral de l'Immigration, des fonctionnaires de ce ministère enquêtent actuellement sur deux fronts.

D'une part, ils cherchent à savoir si le Cubain a commis des irrégularités en donnant des renseignements trompeurs, autrement dit si le mariage contracté par lui l'a été uniquement dans un but d'immigration. Ce qui pourrait entraîner son expulsion. D'autre part, Immigration Canada cherche à savoir s'il y aurait un réseau, qui s'occupe d'amener des immigrants cubains de la même façon.

Un article paru dans La Presse du mardi 2 février racontait l'histoire d'une Québécoise, Parise Mastropaolo, qui fait face à dix années d'obligations financières pour avoir parrainé Santana, un homme rencontré à Cuba et qu'elle épousait en mai dernier.

Selon cette source, le protec-

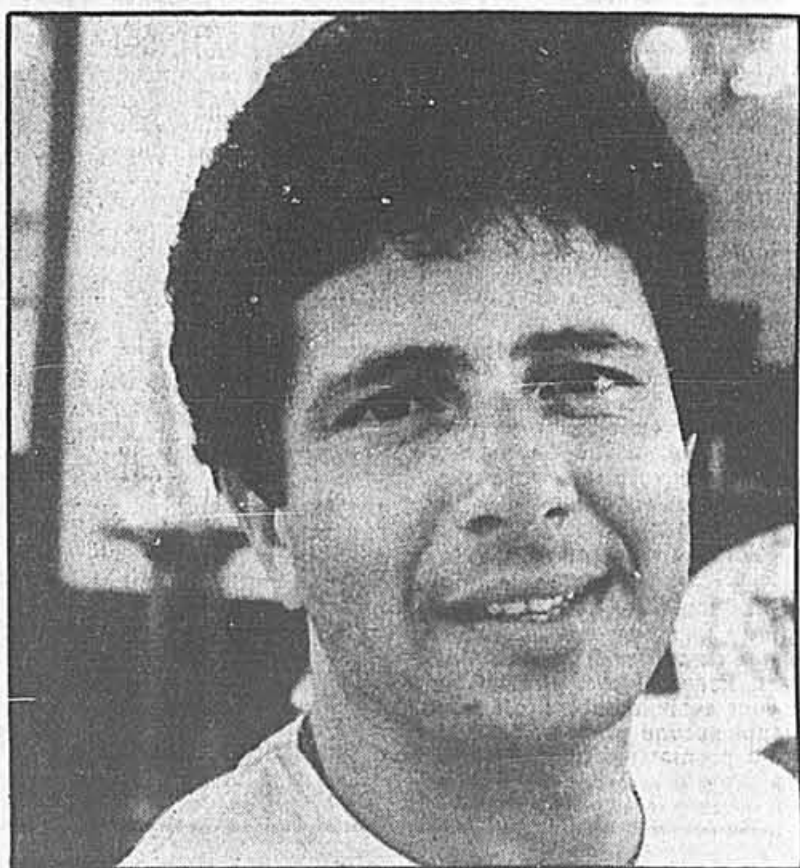

Francisco Ramirez Santana: menacé d'expulsion?

## Bissonnette coupable de meurtre

Canadian Press  
TORONTO

■ Un homme d'affaires qui avait froidement abattu un ami d'enfance devant une foule stupéfaite, dans un hôtel de Toronto, a été reconnu coupable de meurtre non prémédité, hier, par la Cour supérieure de l'Ontario.

André Bissonnette, 54 ans, faisait face à une accusation de meurtre avec préméditation, à la suite de l'assassinat de Guy Lamarche, millionnaire et escroc reconnu.

Le 9 mars dernier, Guy Lamarche, 53 ans, venait de s'engager dans un ascenseur de l'hôtel Royal York, où il assistait à un congrès de gens d'affaires, lorsque son ami de toujours a fait feu sur lui à deux reprises, le touchant au coeur et à l'épaule.

André Bissonnette a avoué avoir abattu la victime, mais a soutenu tout au long du procès qu'il s'agissait d'un meurtre non prémédité. Selon son témoignage, les deux hommes avaient été élevés ensemble à Timmins, en Ontario.

Il a raconté au jury avoir déjà prêté \$125 000 à son ami millionnaire lorsque celui-ci se trouvait dans une situation financière difficile. Lorsqu'il a tenté de recouvrer son argent, Guy Lamarche l'aurait traité de voyou et le menaçant de lui faire régler son compte par deux tueurs à gages hollandais.

Guy Lamarche avait été condamné à \$200 000 d'amende dans une affaire de fraude, en 1981, et vivait depuis principalement à Londres et à Amsterdam.

## EN BREF

### TROP TARD

■ La Cour provinciale a condamné un service privé de courrier pour retard indu à livrer au ministère des Travaux publics et de l'Approvisionnement du Québec, une enveloppe contenant une soumission en vue de l'obtention d'un contrat. La société Renovek Inc., avait fait appel au Service de courrier Satellite, propriété de M. Antonio Bonomo, pour l'acheminement d'une enveloppe contenant son offre. L'ouverture des soumissions devait se faire le 21 mai 1980, relativement à des travaux d'aménagement à effectuer au Centre de la main d'oeuvre, 1110, est, rue Jean-Talon. Renovek avait remis son enveloppe la veille, pour être livrée à Québec le lendemain, à temps pour l'ouverture des soumissions, ce qui n'a pas été fait. En conséquence de «ce bris de contrat et de négligence grossière», Renovek réclamait des dommages de \$11 157,50 pour dommages, dont \$10 840 représentant le profit qu'elle prévoyait faire si le contrat lui était adjugé. Le juge René Beaulac a accordé ce dernier montant, avec intérêts, à la demanderesse.

### INCENDIE MINEUR

■ Un incendie qui présentait des risques de propagation s'est déclaré hier matin à La Cité des Prairies, centre de réadaptation pour jeunes délinquants situé dans le quartier Rivières-des-Prairies. Il a fallu environ une demi-heure à une cinquantaine de pompiers pour éteindre les flammes. On ne signale aucun blessé.

### MOTARD CONDAMNÉ

■ Les circonstances affreuses entourant la mort de Colette

Dion ont été dévoilées, hier, alors qu'un ex-membre du gang de motards les Pacific Rebels, Yvon-Paul Grenier, 33 ans, de Québec, était condamné à 18 années de pénitencier pour son implication dans ce crime crapuleux. L'enquête a révélé que la jeune femme de 24 ans avait en effet dû subir les pires sévices physiques, avant d'être poignardée, à l'issue d'un party funeste, auquel ont assisté d'autres jeunes filles ainsi que des motards. Le drame est survenu au cours d'une épluchette de blé d'Inde qui a dégénéré en orgie, en août 1979, dans un chalet de Stoneham, au nord de Québec.

### ACCIDENT MORTEL

■ Une résidente de Victoriaville, Mme Suzanne Gauthier, âgée de 39 ans, a perdu la vie, tard jeudi, lors d'un accident de la circulation survenu sur l'autoroute 20, à proximité du viaduc de Saint-Germain-de-Grandthém, à une dizaine de kilomètres à l'ouest de Drummondville. Selon les informations recueillies par les agents de la Sûreté du Québec, du détachement de Drummondville, la conductrice de l'auto aurait perdu la maîtrise de son véhicule alors qu'elle circulait sur une chaussée enneigée et glacée. Elle était en direction de la métropole. L'auto a traversé le terre-plein et s'est retrouvée sur les voies direction est. C'est à ce moment qu'un camion-remorque aurait heurté de plein fouet l'auto, tuant sur le coup la conductrice. Mme Gauthier est demeurée coincée dans son véhicule. On a dû faire appel aux policiers de Drummondville, munis d'un équipement de désincarcération de survie, pour dégager la victime de ce qui était devenu un amas de ferraille.

# Nos régimes feront prendre du poids à vos épargnes!

## 10,50%

REÉR PLACEMENTS GARANTIS 5 ANS  
intérêts versés annuellement

+ 0,25% sur un transfert de 10 000 \$  
ou plus à un REÉR Placements Garantis  
de la Fiducie du Québec.

+ Prime de 0,125% sur nos CPG aux  
personnes de 60 ans et plus.  
Faites-en la demande.

**Fiducie  
du Québec**

Plus qu'un

**Reér**

Institution inscrite à la Régie de l'assurance-dépôts du Québec. Taux sujets à changement sans préavis et négociables pour les dépôts supérieurs à 100 000 \$.

Anjou: 355-2050 1-800-361-5808 Brossard: 445-3224 1-800-361-4436 Chicoutimi: 549-5746 1-800-463-9657  
Hull: 777-9119 1-800-567-6886 La Salle: 366-1175 1-800-361-6633 Laval: 668-5223 1-800-361-3803  
Longueuil: 679-2810 1-800-361-5058 Montréal: 286-3225 1-800-361-2680 Québec: 647-4742 1-800-463-5026  
Sainte-Foy: 653-6811 1-800-463-4792 Sherbrooke: 566-5667 1-800-567-6920

Desjardins

# ÉPARGNE ET INVESTISSEMENT

UN CAHIER SPÉCIAL  
À NE PAS MANQUER DANS

La Presse

AUJOURD'HUI





Le ministre des Transports Marc-Yvan Côté compte sur le chemin de fer pour soulager la circulation automobile vers l'ouest de Montréal, notamment l'amélioration du service vers Deux-Montagnes et Rigaud.

## Côté compte décongestionner le trafic automobile vers l'ouest par le train

Un train vers Valleyfield et amélioration vers Rigaud et Deux-Montagnes

JEAN-PIERRE BONHOMME

Le ministre des Transports, M. Marc-Yvan Côté, président de la Commission ministérielle sur l'aménagement, a réitéré hier l'intention du gouvernement de favoriser le développement d'une liaison ferroviaire pour passagers (train de banlieue avec parc automobile) en direction de Beauharnois-Valleyfield.

M. Côté expliquait alors à La Presse, au cours d'une entrevue, l'état des réflexions de son ministère relativement au développement de la grande région montréalaise.

Le ministre a dit favoriser, pour décongestionner les voies automobiles de la région de Montréal, le maintien et le développement des trains de banlieue de Deux-Montagnes et de Rigaud. Il n'a toutefois pas exprimé le même intérêt pour le maintien de la liaison ferroviaire pour passagers vers Saint-Hilaire sur la Rive-Sud. Dans ce dernier cas, a-t-il dit, cette voie ne transporte « que 300 personnes par jour dont

la moitié sont des employés des chemins de fer voyageant à rabais ».

Ce choix, a dit M. Côté, s'impose d'évidence avant même que les analyses du ministère des Transports soient connues. On sait que le ministère des Transports du Québec a commandé, au coût de \$2 millions, une analyse de « la gestion du trafic ». Les recommandations de ce rapport ne seront pas rendues publiques avant un mois, mais M. Côté a indiqué qu'il n'ignorait pas la teneur de certaines d'entre elles.

Le choix de l'aménagement d'une voie ferroviaire vers Valleyfield, a dit M. Côté, s'impose à cause du coût exorbitant (\$700 millions) de la construction d'un nouveau pont pour automobiles. Les trains de banlieue utiliseraient donc l'actuelle voie ferroviaire qui jouxte le pont Mercier.

Le principal engagement ferme que le ministre a dit vouloir prendre, dans le contexte général de la grande région, c'est toujours, comme on l'a annoncé il y a dix jours, la construction d'une nouvelle autoroute « de ceinture ». L'objet d'un pareil ouvrage de gé-

nie civil consiste à permettre aux véhicules venant de Québec, par la route 20, et désirant poursuivre vers Ottawa, de contourner la ville. Ceci aurait pour résultat d'alléger le trafic sur le Métropolitain actuellement trop lourd.

Le choix d'un passage, toutefois, dit M. Côté, n'est pas déterminé. Le ministre, précise-t-il, a deux options. Celle de se raccorder à l'autoroute 25, à Laval, en passant par un nouveau pont sur la rivière des Prairies. Mais cette solution « nord » nécessite la construction d'une nouvelle voie qui traverserait de part en part le milieu naturel de l'île Bizard. M. Côté n'y voit pas d'inconvénient « puisque le ministère des Transports possède déjà là une emprise ».

L'autre solution consisterait à passer sur la rive sud du fleuve. Il s'agirait de se diriger vers Valleyfield en passant par Saint-Constant. On utiliserait la partie existante de l'autoroute 30, au nord de Longueuil, et on trancherait ensuite dans les terres.

L'autoroute Métropolitaine, a précisé M. Côté, a été construite pour recevoir 100 000 véhicules

par jour; elle en reçoit 173 000 actuellement. Selon lui, il faut la reconstruire au complet même si une réfection a été entreprise à grands frais il y a cinq ans environ. C'est la structure même de la voie, dit-il, qui est minée. Il n'a pas voulu dire pour combien de temps, selon lui, les travées de béton pourraient durer sans menacer de s'effondrer. M. Côté a par ailleurs refusé de considérer la possibilité de reconstruire cette route au niveau du sol pour réduire son impact négatif sur les quartiers populaires où elle a été implantée.

M. Côté, enfin, a dit que le gouvernement fera bientôt connaître les « options préférentielles » d'aménagement retenues par le conseil des ministres; il a dit croire, quant à lui, que le gouvernement a « l'obligation morale » de répondre aux choix que les citoyens expriment de se loger où ils veulent.

## Contre Rib'N Reef, un verdict: c'est malpropre

RAYMOND GERVAIS

Le propriétaire du restaurant Rib'N Reef, situé au 8150 boulevard Décarie à Montréal, a été condamné hier à \$750 d'amende pour malpropreté générale de l'établissement.

L'infraction reprochée aux Restaurants Universels Inc., propriétaires du Rib'N Reef, remonte au 16 septembre dernier, mais lors d'une visite des inspecteurs le 3 février, la situation n'avait pas encore été complètement corrigée.

Selon la preuve présentée par les fonctionnaires au juge Alexander Stalker de la Cour municipale, les tablettes d'un entrepôt et le plancher de la cuisine étaient toujours sales près des appareils de cuisson.

Le 16 septembre, lors du constat de l'infraction, le système de ventilation était graisseux et sale. Il y avait de la vieille graisse et des particules d'aliments séchés sur le plancher sous les appareils de cuisson; des rouleaux de poussière sur les chaînes du système d'éclairage ainsi qu'un sac de frites sur le plancher. Quatre pinces servant à la manipulation des aliments étaient sales et croûtées de nourriture séchée.

Un représentant de la compagnie a expliqué au juge que les travaux de nettoyage avaient été retardés à cause de l'inondation du 14 juillet, mais le juge a précisé qu'à son sens, le restaurateur avait eu suffisamment de temps pour nettoyer de fond en comble.

Par ailleurs, le cadavre frais d'une souris a été découvert le 3 février par des inspecteurs du Service de l'environnement de la Communauté urbaine de Montréal à l'intérieur de l'épicerie-

boucherie Marché La Caille Inc. du 8874 boulevard Saint-Michel à Montréal. Le 29 septembre 1987, les mêmes inspecteurs avaient découvert des excréments de rongeurs en grand nombre dans l'établissement.

Selon les représentations faites à la Cour, de nombreux excréments de souris ont été découverts sur les tablettes de l'entrepôt et sur les sacs de denrées alimentaires sèches. Certains bouts de sacs de riz avaient même été grugés. Cette semaine, les deux fonctionnaires ont confisqué 15 kilos de poisson séché contaminés pas des excréments de souris. Le propriétaire de l'épicerie a été condamné à \$400 d'amende.

La compagnie à numéros 103930 Canada Ltée, propriétaire du restaurant-délicatessen Gerry Enr., du 4641 est, rue Sainte-Catherine à Montréal a écoupé de \$800 d'amende pour avoir gardé son établissement malpropre.

Lors de leur inspection le 29 septembre dernier, les inspecteurs ont constaté que le plancher de la cuisine était croûté, graisseux, poussiéreux et qu'il y avait de nombreux restes d'aliments séchés sous les appareils de cuisson.

Selon le rapport des inspecteurs, il y avait aussi de la moisissure sur les parois intérieures des réfrigérateurs et congélateurs ainsi que de l'eau stagnante dans le fond des réfrigérateurs. Les tablettes étaient graisseuses et croûtées.

Par ailleurs, M. Maurice Roy, propriétaire du restaurant Le Chalet du 11601 est, rue Notre-Dame à Montréal, s'est vu imposer une amende de \$250 pour n'avoir pas présenté un plancher et un plafond lisse et sans fissure tel que le prévoit le règlement municipal sur la salubrité publique dans les restaurants.

## Du Beefeater pas cher

Des détectives de l'escouade anti-gang de la police de la CUM enquêtent actuellement sur le spectaculaire vol d'un chargement de 850 caisses de gin Beefeater, dérobées vers 20 h jeudi soir sur les terrains de la compagnie Cast, rue Notre-Dame, dans l'est de Montréal.

Ces caisses, en provenance d'Angleterre, étaient destinées au marché américain. D'une valeur marchande de \$40 000, elles étaient en transit à Montréal avant d'être acheminées par le transporteur vers la région de Boston. Libre de taxes, cette cargaison vaut sur le marché montréalais environ \$200 000. Les voleurs auraient subtilisé un tracteur sur un terrain vacant pour tirer la remorque dans laquelle avait été rangée la cargaison.

## POUR ÊTRE À LA FINE POINTE DE VOTRE SPÉCIALITÉ

Le Service des soins infirmiers de l'hôpital Royal Victoria vous offre une occasion unique de vous perfectionner dans un hôpital d'enseignement de l'université McGill hautement spécialisé. Il vous suffit de vous inscrire à un de nos programmes d'enseignement permanent offerts aux infirmières diplômées.

**LE PROGRAMME D'INTERNAT EN SOINS INFIRMIERS**, d'une durée de sept semaines, est spécialement conçu pour votre perfectionnement professionnel dans divers domaines spécialisés: médecine, chirurgie, obstétrique, gynécologie ou psychiatrie.

Les cours débutent en juin, en septembre et en janvier.

**LE COURS EN SOINS AUX PATIENTS À L'ÉTAT CRITIQUE**, d'une durée de douze semaines, vous permet de vous perfectionner dans un domaine particulier de soins aux patients à l'état critique tout en vous donnant un aperçu de la façon dont ces soins sont dispensés dans d'autres spécialités. Vous pourrez vous familiariser avec les soins dispensés au service de l'urgence, à l'unité des soins intensifs en chirurgie, à l'unité des soins intensifs en médecine, à l'unité des soins coronariens, à l'unité de dialyse, à la salle d'opération, ou à la salle de réveil.

Les cours débutent en avril, en septembre et en janvier.



Les infirmières doivent être membres de l'Ordre des infirmières et infirmiers du Québec (O.I.I.Q.) ou détenir un permis de licence en instance de l'Ordre. Les cours sont donnés en anglais. Des bourses ainsi qu'une rémunération sont offertes. Pour obtenir de plus amples renseignements, il vous suffit de téléphoner au 842-1231 poste 5442, ou écrire au Programme d'Internat/Cours de formation en soins aux patients à l'état critique, Hôpital Royal Victoria, bureau R4-28, 687, avenue des Pins Ouest, Montréal (Québec) H3A 1A1.

## AVALANCHE D'AUBAINES

La peinture de vos rêves  
À DES PRIX MIROBOLANTS...  
incroyable... mais vrai!

Lise Labbé  
Paysages québécois et européens, scènes du Vieux Montréal, marines, scènes d'hiver et d'automne dans les Laurentides, etc...

À VOUS DE CHOISIR

**Galerie Royale**

Le plus vaste choix de peintures au Canada

1420, rue SHERBROOKE ouest  
(angle Bishop)

Tél.: 845-4383

Ouvert 7 jours par semaine

1958-1988  
30<sup>e</sup>  
ANNIVERSAIRE

PENDANT 2 JOURS

Samedi de 9 h à 17 h  
Dimanche de 13 h à 17 h

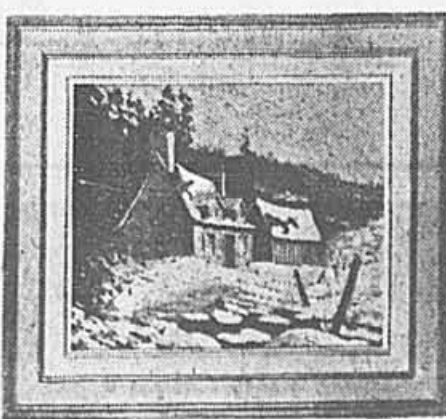

Jacques Montpetit

"COMME VOUS,  
NOUS AVONS MAGASINÉ NOTRE RETRAITE  
ET NOUS AVONS LOUÉ NOTRE APPARTEMENT...  
AU MANOIR BOIS-DE-BOULOGNE."



"CE QUI NOUS  
PLAÎT AU MANOIR:

c'est le luxe très abordable, des appartements plus spacieux qu'ailleurs avec une salle de toilette équipée d'un bain tourbillon, de grands salons panoramiques à chaque étage et des espaces communs climatisés. Ce qui nous rassure, c'est qu'on y retrouve un bureau de médecin sur place, une infirmerie avec garde 24 heures sur 24, une chapelle avec aumônier résident et trois hôpitaux à proximité. De plus, le Manoir est équipé d'un système d'intercommunication et d'alerte reliant chaque appartement à la réception, un système de surveillance vidéo de toutes les entrées et issues, un système d'électricité d'urgence, des gicleurs

automatiques dans toutes les parties de l'édifice et des détecteurs de fumée dans chaque appartement. Que dire des à-côtés utiles que l'on retrouve sur place tels que: un dépanneur, les services bancaires, le service postal, un salon de coiffure, une pharmacie, une petite piscine et des saunas, des salles d'exercice, une bibliothèque, des salles de lecture, une salle de projection sans oublier un service de récréologie. Bien que nous ayons dans notre appartement une cuisine complète nous permettant de préparer notre petit déjeuner et des collations, le prix comprend deux repas par jour. Enfin, le Manoir est à proximité des arrêts d'autobus et de trois stations de Métro."

**LE LUXE ABORDABLE**  
10 005, avenue Bois-de-Boulogne (angle nord-est avec boul. de l'Acadie) Ahuntsic,  
Montréal Qué. (514) 745-3414



# Huit accusations seront portées contre l'activiste sikh arrêté en G.-B.

d'après CP et UPI

Un homme a été arrêté hier matin, à Coventry, en Grande-Bretagne, dans le cadre de l'enquête sur l'attentat qui a coûté la vie à deux bagagistes, en 1985, quelques minutes après l'atterrissage d'un avion de CP Air à l'aéroport de Tokyo.

Inderjit Singh Reyat, qui était recherché sur un mandat d'arrestation canadien, devra répondre à huit chefs d'accusation. Cet électricien de 35 ans, qualifié d'activiste sikh par la police canadienne, vit en Grande-Bretagne depuis un an. Il a été arrêté au moment où il se rendait à son travail, et a été immédiatement transféré à Londres, où il attendra son enquête en extradition.

Le suspect, père de trois enfants, a déjà dû faire face à la justice canadienne: en 1986, à Duncan, en Colombie-Britannique, il avait été condamné à \$3000 d'amende pour possession illégale d'arme et de dynamite, a fait savoir son ancien avocat David Gibbons. À l'époque, son procès avait été relié à l'enquête concernant l'explosion de la bombe à l'aéroport de Tokyo. M. Gibbons a dit qu'il attendait d'être contacté par la famille de l'homme, et qu'il serait éventuellement prêt à se rendre à Londres pour l'aider à se défendre.

Cependant, un porte-parole de la GRC, le sergent Carl Stoski, n'a voulu ni confirmer, ni infirmer que le Reyat arrêté en Grande-Bretagne est bien le même que celui de Duncan.

Selon le haut-commissaire adjoint du Canada à Londres, M. Louis Delvoie, il pourrait s'écouler plusieurs semaines avant que Reyat ne subisse une enquête en extradition.

«Une enquête judiciaire sera ouverte en Angleterre afin de déterminer si Reyat doit ou non être expulsé vers le Canada. Cette enquête aura lieu aussitôt que possible et le procès débutera au Canada dès l'arrivée de l'accusé», précise un communiqué émis conjointement par le solliciteur général James Kelleher et le procureur général de la Colombie-Britannique, Brian Smith.

## But criminel

Inculpé du meurtre de Hideo Asano et de Hidehary Koda, qui venaient de débarquer les bagages de l'avion canadien lorsque la bombe placée dans une valise a explosé, Inderjit Singh Reyat est aussi accusé d'avoir acheté des substances explosives et d'avoir fabriqué une bombe dans un but criminel.

Les bagages, en provenance de Vancouver, devaient ensuite être placés à bord d'un avion en direction de Bombay.

Le même jour, un avion d'Air India en provenance de Toronto avait explosé en plein vol, au large des côtes irlandaises, entraînant la mort des 329 personnes à bord.

L'explosion de l'appareil d'Air India n'a pu être élucidée jusqu'à maintenant. Mais une radio canadienne a rapporté que la police s'apprête à arrêter plusieurs Sikhs vivant au Canada et à les inculper de complot en vue de l'attentat contre Air India, dès que Reyat arrivera au pays.

Selon les autorités britanniques, l'arrestation de Reyat a marqué la fin d'une enquête de deux mois dans la région des Midlands.

L'enquête a été menée conjointement par la GRC, le Service canadien de renseignement de sécurité et les polices japonaise et britannique.

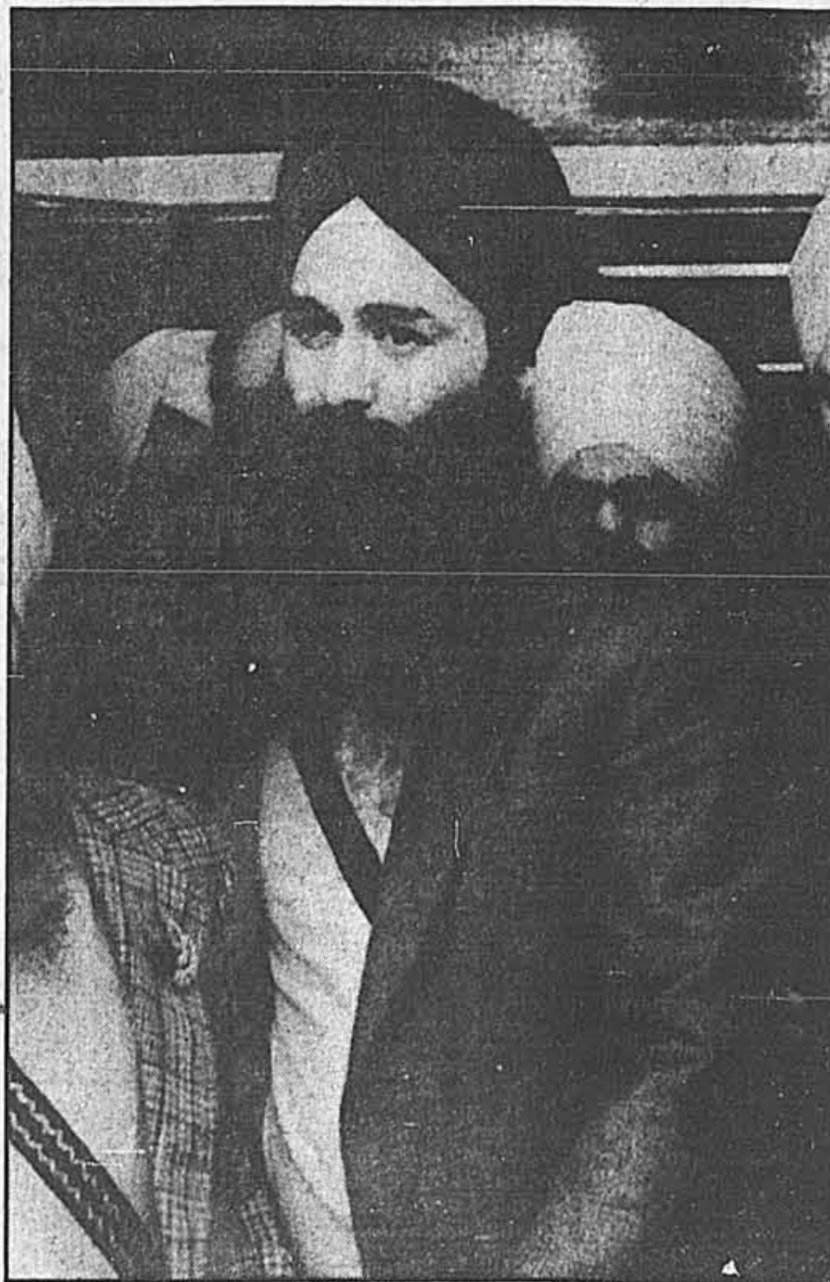

Inderjit Singh Reyat a été arrêté au moment où il se rendait à son travail. Il vit en Grande-Bretagne depuis un an. PHOTO PC

Pierre Foglia

## Les poux sous la tuque



Et pique, et gratte. Ça fait trois semaines que je suis plein de poux cosmiques. Le plus fâcheux avec les poux, c'est le feeling d'être morpionné de la tête aux pieds. Je les sens courir partout. J'en vois partout.

Mais c'est vrai aussi qu'il y en a beaucoup. Tenez, d'après la revue *Time* du 7 décembre dernier, il y aurait aux États-Unis, 2 500 librairies du Nouvel âge. C'est pour vous dire si elles courent tous azimuts les petites idées qui piquent. Le même article rapporte que dans certaines écoles de commerce, on mêle allègrement le zen, le yoga et le tarot aux cours d'économie. On raconte aussi qu'au centre d'entraînement de Fort Hood au Texas, on fait méditer les bérets verts en leur suggérant des «visualisations» de combat...

Chez nous, même contamination sélective. *The Forum* recrute très activement chez les hauts fonctionnaires à Ottawa et à Québec, dans le but avoué de s'approcher le plus possible du pouvoir. *L'Institut du développement de la personne* se vante bien haut d'avoir embarqué un ministre «de la Beauce»... Et au cours de cette série, j'ai rencontré un nombre éfarrant d'enseignants dans les cours de croissance...

Et encore n'ai-je même pas touché au délicat dossier des «thérapies d'entreprise». Dans presque toutes les grandes compagnies (mais oui, à *La Presse* aussi) on offre au cadre moyen et supérieur de le «réactiver» en bonnes énergies positives. Sauf qu'au lieu d'appeler cela des ateliers de croissance personnelle, on dit des cours «d'authenticité en management». Et on appelle «consultants» les gens qui les donnent. On est cependant moins précis sur la nature de l'idéologie que véhicule ce genre de management...

Non, je ne suis pas en train de vous faire une crise de paranoïa. Je ne suis pas en train de capoter sur le grand-complot-contre-l'humanité. Non, c'est juste un petit frisson sur ma nuque. Juste quelques poux sous ma tuque.

C'est juste qu'avant cette série je ne faisais pas les liens. Même les plus innocents, les plus visibles...

Tiens, à la radio, par exemple. Mettons au *Grand Carrousel* du samedi matin à Radio-Canada. J'avais bien remarqué qu'il y avait souvent des invités très pressés à témoigner de leur intérieur, de leur sérénité depuis qu'ils ou elles acceptent l'autre dans sa globalité... Je trouvais cela cucul et drabe sans plus, sans soupçonner de message derrière tout ça. Mais depuis que j'ai appris le petit catéchisme cosmique, j'entends bien qu'il n'y a rien de fortuit là-dedans, que c'est là une messe préméditée, que c'est là le message recueillir d'une petite gang. Et je me sens manipulé après coup. Et ça m'écœure.

C'est pas un grand complot, non. C'est juste que je ne savais pas que le Nouvel Âge était mêlé à ce point à mon quotidien. Je me disais souvent, crise que ça m'pique. Je me grattais. Je ne savais pas que c'était des poux cosmiques.

L'autre jour chez des amis, je feuillette le *Guide des Ressources alternatives* et je tombe sur l'éditorial de Lamontagne, un gars que j'ai côtoyé jadis au *Temps fou*... Je lis son texte. Je me demande pourquoi ce bonhomme que j'ai connu très articulé écrit des trucs aussi nuls, et il me fournit lui-même la réponse dans sa conclusion. Je vous la donne cette réponse, parce qu'il se trouve qu'elle résume bien l'idéologie de toutes les thérapies de croissance du Nouvel Âge. «Vous trouverez peu d'articles revendicateurs ou négatifs dans le Guide, prévient Lamontagne, parce qu'un seul exemple positif, une seule réussite à mille fois plus d'influence que tous les discours dénonciateurs du monde. Ceci est une loi universelle...»

Il y a un mois je n'aurais vu là-dedans que fadaïses fadaïses. Maintenant je sais que c'est une religion. Dont le pape est Big Brother. Mais Big Brother ne fait pas avec sa bouche le «OOOOWWWW» thibétain, comme je le disais à la fin de mon premier papier.

Il fait: «Aga agaga gaga»

Je m'étais pourtant bien promis de déconner dans cette chronique de clôture et me voilà sérieux comme un psy... Remarquez qu'avant de m'embarquer dans cette série, je me promettais aussi bien du plaisir. Pour vous dire comme on peut se tromper...

C'est pas que c'est pas drôle. Pour rire, il suffit d'ouvrir le livre de Lise Bourbeau, *Écoute ton corps ton plus grand ami* à la page 62, au chapitre de l'haine de la haine. Vous savez que la haine c'est pas beau, mais saviez-vous, je cite: *qu'il a été prouvé en laboratoire qu'en administrant le souffle d'un humain vivant de la haine dans le corps d'un rat, la mort s'ensuit immédiatement?* (Paraît que ça marche aussi sur les vendeuses de Tupperware.)

Page 148, à propos des prévisions météorologiques: *Ce sont les humains qui décident de la température. Si pour une même région, les gens changent soudainement de pensée, la température subira un changement tout aussi radical.*

Pour être drôle, c'est drôle. Mais faut pas trop penser qu'*Écoute ton corps* est une organisation de croissance implantée partout au Québec qui rejoint sûrement 10 000 personnes par année...

C'est comme cette courte lettre qu'un incertain Bernard Rousseau de Victoriaville m'a fait parvenir avant que paraisse le premier papier de ma série: *Je sais que tu es présentement en thérapie. La dernière trouvaille en psychanalyse c'est une association de trois mots: Comète-Lune-Soleil. Tu lis ces trois mots et ils se promèneront dans ton inconscient pendant un an et trois quarts. Tu te sentiras mieux dans ta peau. Mets-les dans une chronique et tu offriras ainsi une psychanalyse à tous tes lecteurs. Je te lis depuis sept ans...*

De cela non plus je ne jurerais pas de la drôlerie... En tout cas, avant de rire, j'aimerais que les gens qui me lisent depuis sept ans ou plus, m'envoient un petit mot, je voudrais vérifier quelque chose.

Bon, ça me prend une conclusion.

Mais comme je suis un peu fatigué je vais me servir d'un conte du délicieusement farfelu Alphonse Allais.

C'est l'histoire d'un type qui avait une très longue et très belle barbe dont il était bien fier. Un jour un emmerdeur, lui demande: «Quand vous dormez, vous la mettez où votre barbe, sur le drap ou dessous?»

Le barbu ne s'était jamais posé la question. Il se la posa le soir même. Il mit sa barbe dessus. Puis dessous. La remit dessus. Puis encore dessous. Puis se coucha sur le ventre. Sur le côté. Finalement ne dormit pas de la nuit, ni les suivantes, et devint fou...

Ca c'est l'histoire telle qu'elle est racontée. Moi j'ajoute — mais Allais y avait sûrement pensé — que le bonheur c'est pareil.

Fuyez les emmerdeurs qui vont vous empêcher de dormir et vous rendre fou avec leurs questions à la con. Ou de l'inverse. Con avec leurs questions de fou.

Bye. Pas de chronique mardi. Mais jeudi par exemple, eh sacrament jeudi! Je vous reviens plein d'énergies positives.

## Bombardiers interceptés

Pour la cinquième fois en sept jours, des bombardiers soviétiques de type Bear H ont été interceptés jeudi soir à proximité de l'espace aérien canadien dans le Grand Nord.

Trois chasseurs canadiens, impliqués dans le plus gros exercice jamais organisé par l'armée canadienne dans l'Arctique (l'opération Coup de foudre 88 menée du 18 janvier au 13 février) et deux appareils américains basés en Alaska ont pris en chasse deux bombardiers soviétiques.

436, PLACE JACQUES-CARTIER VIEUX MONTRÉAL  
RESERVATIONS: 861-1386

Une cuisine pour les yeux... pour la bouche... et une addition à bon compte.

**SURPRISE DIMANCHE**  
de 11 h à 15 h  
**LE GRAND BRUNCH**  
«A VOLONTÉ» **12\$**  
par personne

Notre festival «MANGE ET COMPTE»

Surf'n turf	12,65\$
Brochette de grosses crevettes	12,50\$
Coquille St-Jacques généreuse	11,50\$
Cuisse de grenouilles à volonte	15,50\$
Fricassée de bison forestière	12,50\$
Choucroute garnie à l'alsacienne	11,55\$

Stationnement facile

**DÉTECTIVE**  
**PIERRE D. MASSUE**  
DEPUIS 1949  
387-3757

• Autorisé sous l'Acte concernant les agences de détectives du Québec  
Licencié par la Cité de Montréal

• Disparitions • infidélité conjugale • surveillance • divorce • preuve d'adultère  
• enquêtes criminelles • fraude • extorsion • surveillance d'employés  
• filature • toutes preuves pour la cour

**CONFIDENTIEL • DISCRÉTION ASSURÉE**

**DEVENEZ PLUS CONFIAINT EN VOUS-MÊME**  
**GRÂCE AU COURS DALE CARNEGIE®**

DALE CARNEGIE®  
Fondateur et auteur du livre «Comment se faire des amis»

**HOMMES et FEMMES**

- Sachez parler en public
- Ayez une conversation intéressante
- Communiquez efficacement
- Améliorez vos relations humaines
- Apprenez à contrôler la tension et les soucis

LES COURS DÉBUTENT LE JEUDI 11 FÉVRIER À 18 h 30  
SESSIONS DISPONIBLES POUR ENTREPRISES

Pour plus d'information appelez **285-1287** Présenté par E.J. Glowka & Ass.  
300, Léo-Pariseau, bureau 714 (angle des Pins et du Parc)

**MAIGRIER** **CETBON**

**Une ÉQUIPE**  
de diététistes, éducateurs physiques, animateurs, sous la responsabilité d'omnipraticiens, les docteurs Jean-Guy Boileau, M.D., M.S.C. (nutrition) et Pierre Lizotte, M.D.

Centre d'évaluation et de traitement en bioénergétique, obésité et nutrition

CETBON 276-2573

**CLINIQUE MÉDICALE D'OBÉSITÉ**

**DR J. M. MARINEAU - DR J. LEMAY**  
OMNIPRATICIENS TRAITANT L'OBÉSITÉ

**MONTRÉAL 6716, rue Saint-Denis 274-3561**  
**ST-LÉONARD 6520, rue Beaubien Est 259-5531**  
**REPENTIGNY 373, rue Notre-Dame 582-3911**  
**LAVAL 283, boul. de la Concorde Est 662-2192**

**Cours de base de fine cuisine familiale**  
par **Henri Bernard**  
**Session d'hiver**  
1 fois par semaine jour ou soir

Débutant par une séance de présentation, au choix:  
les 10, 15, 16 ou 17 février au soir. Réservation et renseignements:

Permis d'enseignement 749640  
3942, rue Saint-Denis, Montréal, Québec **843-6481**  
H2W 2M2

**Institut Culinaire Henri Bernard**

**OUVERTURE**

*Vous êtes cordialement invités à une réception afin de célébrer l'inauguration de la Galerie la plus inNOVatrice de Montréal.*

**Le dimanche 7 février de 12 h à 19 h**  
Un vin sera servi

(rue Boyer), huile sur toile, 12" x 16" **ALBINI LEBLANC.**

**GALERIE NOVA**  
2100, rue Crescent (près de Sherbrooke)  
Tél.: 845-1221

**BIENVENUE À TOUS!**

**GALERIE d'ART**  
Ouvert 7 jours

**GALERIE d'ART**  
Les cartes de crédit sont acceptées.



# 1 CENTRE HI-FI ATTENTION

\*Financement disponible  
Aucun dépôt requis

LE PATRON NOUS A DONNÉ LA LISTE. TOUT DOIT ÊTRE VENDU LES PRIX SONT SI BAS QU'ILS NE PEUVENT PAS ÊTRE IMPRIMÉS. IL FAUT QUE VOUS VENEZ SUR PLACE VOUS NE SEREZ CERTAINEMENT PAS DÉSAFFAITÉS.

<b>JVC HRD-227</b> Télécommande avec accès direct, cablolecteur intégré, programmation 14 jours/4 émissions, circuit haute qualité, recherche d'index <b>449</b> SUPER BAS PRIX EN MAGASIN	<b>JVC HR-D200</b> Nouveau modèle video VHS 1988 programmation 14 jours/4 émissions cablo intégré, affichage digital télécommande complet <b>449</b> SUPER BAS PRIX EN MAGASIN	<b>JVC HR-D237</b> Télé programmation de la minuterie et centre de mode sur écran. Programmation 14 jours/4 programmes <b>449</b> SUPER BAS PRIX EN MAGASIN	<b>JVC HRD-470</b> Modèle slim, 6 titres, décodeur stéréo MTS, synchronisateur 181 canaux, 14 jours/8 programmes, circuit HQ, Hi-Fi <b>999</b> SUPER BAS PRIX EN MAGASIN
<b>JVC HRD-530</b> 6 titres, décodeur stéréo MTS, synchronisateur, 181 canaux, 14 jours/8 programmes, circuit HQ, Hi-Fi super effets, latent <b>999</b> SUPER BAS PRIX EN MAGASIN	<b>JVC HR-S7000</b> Super 4 titres pour l'image, 2 titres Hi-Fi, MTS, programmation à l'écran, ralenti, effets spéciaux, plus de 400 lignes de résolution <b>999</b> SUPER BAS PRIX EN MAGASIN	<b>JVC Video Move</b> Équipement 105 Seulement 105 titres, 1 heure 20 enregistrés et système à 4 titres. Accessories \$99	<b>JVC GR-C11</b> Video Move Équipement 21 titres, 1 heure 20 enregistrés et système à 4 titres. Accessories \$99
<b>JVC 70 WATTS DOUBLE CASSETTE DOLBY</b> JVC Table Tourante JVC Récepteur JVC Planète Cassette Double Haut-Parleurs 2 voies <b>999</b> SUPER BAS PRIX EN MAGASIN	<b>JVC 110 WATTS DIGITAL</b> JVC Table Tourante JVC Amplificateur JVC Synchronisateur JVC Planète Double Cassette Haut-Parleurs 3 voies <b>999</b> SUPER BAS PRIX EN MAGASIN	<b>JVC RC-W40</b> Radio portable double cassette cepe rapide <b>129</b> SUPER BAS PRIX EN MAGASIN	<b>JVC PC-V55</b> Cassette auto-reversible avec système Dolby Système sonde réglable <b>99</b>
<b>JVC GRAPHIC EQUALIZER</b> Système complet Télécommande JVC Table Tourante JVC Récepteur JVC Planète Cassette Double Haut-Parleurs 3 voies <b>999</b> SUPER BAS PRIX EN MAGASIN	<b>JVC 200 WATTS DIGITAL</b> JVC Table Tourante JVC Amplificateur JVC Synchronisateur JVC Planète Double Cassette Haut-Parleurs 3 voies <b>999</b> SUPER BAS PRIX EN MAGASIN	<b>JVC RX-150</b> Récepteur digital 50 Watts RMS, synchronisateur programmable <b>999</b> SUPER BAS PRIX EN MAGASIN	<b>SEA-12 GRAPHIC EQUALIZER</b> Système Graphique SE à stéréo 7 bandes <b>999</b> SUPER BAS PRIX EN MAGASIN
<b>JVC 200 WATTS AVEC BASE</b> JVC Table Tourante JVC Amplificateur JVC Synchronisateur JVC Lecteur de disques JVC Planète Double Cassette Haut-Parleurs 3 voies <b>999</b> SUPER BAS PRIX EN MAGASIN	<b>JVC 240 WATTS HAUT-PARLEUR TOWER AVEC BASE</b> JVC Table Tourante JVC Amplificateur JVC Synchronisateur JVC Lecteur de disques JVC Planète Double Cassette Haut-Parleurs 3 voies <b>499</b> SUPER BAS PRIX EN MAGASIN	<b>JVC TD-W110</b> Double vitesse pour cepe rapide, système Dolby B <b>999</b> SUPER BAS PRIX EN MAGASIN	<b>AL-F3 JVC TABLE TOURNANTE</b> Semi-automatique avec cartouche magnétique type "Pinpoint" <b>999</b> SUPER BAS PRIX EN MAGASIN
<b>JVC 20" COULEUR</b> Télévision 20" couleur avec télécommande master command qui contrôle la couleur la teinte le détail l'image et le bruit cablolecteur intégré <b>549</b> C-1917	<b>JVC 14" COULEUR</b> Avec télécommande cablolecteur intégré, affichage digital <b>399</b> C-1327	<b>JVC 16 WATTS</b> Radio AM/FM Digital Cassette avec inversion automatique, 16 pistes en mémoire, 16 Watts Haut-Parleurs optionnels <b>999</b>	<b>JVC KS-415</b> Radio digital haute puissance 44 Watts AM/FM cassette amène à l'avant pour lecture de disques compact, lire par haut-parleurs optionnels <b>999</b>
<b>JVC 21" COULEUR</b> 21" écran large grade resolution horizontale de 560 lignes des images vraiment exceptionnelles entrée MTS/SAP, RF double, minuterie de sommeil, Auto EE <b>999</b> 560 Lignes de Resolution	<b>JVC 28" COULEUR</b> 28" écran large grade resolution horizontale de 560 lignes des images vraiment exceptionnelles entrée MTS/SAP, RF double, minuterie de sommeil, Auto EE <b>1499</b> AV-2676	*Sujet à l'approbation du crédit	

- 1 CENTRE HI-FI** 10215 ST. LAURENT 387-6484
- |   |   |   |  |
|---|---|---|--|
| <b>3 LAVAL</b><br>404 Boul. des Laurentides (Pont Viau)<br>Face à la Pharmacie Jean Coull<br>662-1133 | <b>4 CHOMEDEY</b><br>806 Cure La Belle<br>(Pres de Notre Dame)<br>682-1377  | <b>5 LONGUEUIL</b><br>3138 Chemin Chambly<br>(Pres de Roberval)<br>646-9805 | <b>6 WEST ISLAND</b><br>3367 Montée des Sources<br>(Plaza centennial D.D.O.)<br>685-4932 |
| <b>7 LA SALLE</b><br>7794 Boul. Newman (Ville La Salle)<br>366-9922                                   | <b>8 PLAZA ST. HUBERT</b><br>6260 Rue St. Hubert (pres Bellechasse)<br>(En face de Mariette Clermont)<br>276-4654 | <b>9 REPENTIGNY</b><br>190 Notre Dame<br>(En face de McDonalds)<br>581-0873 | <b>10 CHATEAUGUAY</b><br>266 Boulevard D'Anjou<br>692-0454                               |

## Le coût des ambulances: divergences

FRANÇOIS FOREST

Si le gouvernement Bourassa décide d'étatiser le transport ambulancier au Québec, selon la formule présentée par les syndicats des techniciens ambulanciers, il lui en coûtera \$160 millions annuellement, comparativement à \$85 millions comme ce l'est présentement.

Ces chiffres ressortent du mémoire présenté hier au ministre délégué du MASS, Robert Dutil, par le Regroupement des techniciens-ambulanciers (RETAQ-CSN), à trois semaines de la réforme sur le système ambulancier que doit annoncer la ministre Thérèse Lavoie-Roux. Non seulement le budget doublerait mais il en coûterait au gouvernement, dès la première année, \$177 millions pour les frais d'immobilisation et d'indemnisation des compagnies privées (\$24 millions) qui gèrent l'actuel transport ambulancier.

La super-structure centralisée proposée par RETAQ impliquerait la mise sur pied d'une Commission des soins et transports ambulanciers, ainsi que la création d'un Centre d'opérations provincial qui coifferait 12 centres régionaux.

Dans un mémoire de 500 pages, ponctué de projections actuarielles établies par la firme comptable Maheu-Loiseux, les auteurs affirment que les fraudes relevées dans le système privé de transport, la dangereuse économie de bout-de-chandelle que certains propriétaires de flottes d'ambulances pratiquent en ne renouvelant pas le matériel infirmier, ajouté au temps d'attente démesurément long, surtout en province, mettent en danger la vie des patients.

Les techniciens-ambulanciers estiment que « le bénéfice du nouveau système réside dans l'écourtement du temps de réponse et ultimement dans le nombre des vies humaines épargnées et l'évitement de handicaps physiques graves tels les paralysies ».

L'intervention plus rapide que souhaitent les ambulanciers implique que ces techniciens soient également mieux formés et soient en mesure de stabiliser l'état du patient et éventuellement intervenir par une action para-médicale. À cet égard, le cours de techniques ambulancières qui requiert actuellement 350 heures de formation, devra en compter 1 250, (au niveau du cégep) pour que les 2 500 techniciens qui seront nécessaires en 1990 puissent travailler professionnellement.

Pour financer un tel système — qui a coûté en 1986-87 pas moins de \$185 millions au gouvernement ontarien, par exemple —, les auteurs proposent le maintien de la quote-part des 13 agents payeurs (établissements du Réseau de la santé) et l'addition de contributions provenant d'organismes comme la Régie de l'assurance automobile (RAAQ) qui a toujours souhaité un système de soins pré-hospitaliers d'urgence « qui diminuerait les aggravations de blessures », les assureurs privés « qui ont intérêt à ce que le temps de récupération soit diminué », les municipalités qui se sont toujours dites disposées à subventionner un meilleur service, la CSST qui estime que des soins ambulanciers pourraient avoir un « effet direct sur le temps d'hospitalisation et de récupération ».

Joyau de Saint-Lambert.  
Dominance de matériaux nobles: le verre, le marbre et le chêne. Et, pour vous y rendre, un superbe boisé aux arbres centenaires: toujours la noblesse! Certaines unités valent jusqu'à un demi-million de dollars, la 3<sup>e</sup> phase du Rive Droite est vraiment hors du commun. Et les gens qui l'habiteront, également!

### VOICI LA 3<sup>e</sup> PHASE DU RIVE DROITE

## ET VOICI VOS PLANTES VERTES.

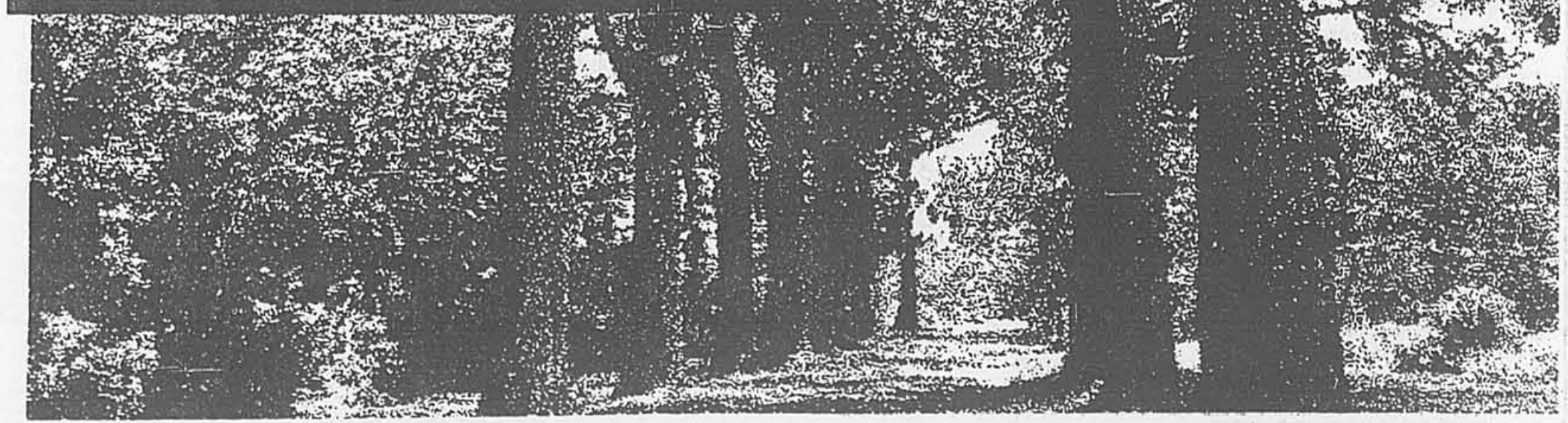

Condos Le Rive Droite  
10, Riverside Drive  
Saint-Lambert  
(514) 671-0142  
Semaine: 12 h à 19 h  
Week-end: 11 h à 17 h

CONDOS  
LE RIVE DROITE  
SAINT-LAMBERT

1<sup>er</sup> PRIX TROPHÉE DOMUS 1988 DÉVELOPPEMENT RÉSIDENTIEL MULTIFAMILIAL DE L'ANNÉE



T Ê T E S D ' A F F I C H E



Guy Pinard

**Hommage au Père Georges-H. Lévesque**

**Mérite canadien Jeunesse-Éducation**

Jacques Béland, président-directeur général de Les productions québécoises Pro-Art Inc., annonce que le R.P. Georges-Henri Lévesque est le premier lauréat du prix du Mérite canadien Jeunesse-Éducation offert par cet organisme. Ce prix est accompagné d'une bourse de \$10 000, et la présentation aura lieu le 14 avril, au Château Frontenac, à Québec.

Veronica Redgrave de Mi-guel annonce que le lancement canadien des tenues athlétiques Rips développées avec l'étruite collaboration du New York City Ballet aura lieu ce soir, à 19h30, à l'Esprit, 1234, rue de la Montagne. Le lancement sera suivi d'une présentation-danse.

Le vernissage du concours de caricatures de la galerie du Centre de la Société culturelle de Saint-Lambert aura lieu demain à 14h. Les oeuvres sélectionnées par Jean-Pierre Girard, Robert LaPalme et Jean-Marc Phaneuf seront en montre jusqu'au 21 février. Pour informations: 672-4772.

La violoncelliste Hélène Gagné accompagnera le Chlingarian String Quartet lors du prochain concert du Ladies' Morning Musical Club demain à 15h30, à la salle Pollack. Pour renseignements: au 932-6796.

Raymond Daveluy agira comme animateur lors d'un concert offert par l'organiste Jacques Boucher en l'église Saint-Jean-Baptiste demain à 15h30. Pour renseignements: soeur Yvette Pérusse, au 842-9811.

Deux pianistes, le Roumain Radu Lupu et l'Américain Murray Perahia, participeront au récital American Express demain à 20h, à la Place des Arts. Tous deux sont lauréats du prestigieux concours de Leeds, en Angleterre.

Le groupe ProZart de La Prairie propose, les 7, 12, 13 et 14 février, une exposition de peintures de Jean-Paul Auclair et Normand Bessette, d'émaux sur cuivre de Marie-Berthe Ledoux et d'appaux d'Alonzo Godbout. Pour informations: 659-8427.

Roland A. Dugré, président-directeur général du Centre québécois pour l'informatisation de la production, assume la présidence de Technidustrie 88, un colloque sur la fabrication automatisée qui se déroulera les 16 et 17 février, au Palais des congrès de Montréal. Pour renseignements: 745-0347.

Le Musée d'art contemporain propose, jusqu'au 21 février, une rétrospective des oeuvres vidéo-graphiques du jeune Allemand Marcel Odenbach. Pour informations: 873-2878.

La Faculté d'administration de l'Université McGill remettra lundi à 11h30, à l'hôtel Le Reine Elizabeth, ses prix annuels Achievement Awards aux quatre lauréats choisis. Ces derniers sont Jean Coutu, pdg de Le Groupe Coutu; Irving Gerstein, pdg de Peoples Jewellers; Arden



**Des gestionnaires entrent au Temple**

Claude Castonguay président du conseil et chef de la direction de la Corporation du Groupe La Laurentienne, et président de la 10<sup>e</sup> édition annuelle du Temple de la renommée de l'entreprise canadienne, annonce l'intronisation de six nouveaux lauréats au Temple de la renommée, dont trois à titre posthume. Les élus sont Camille Arthur Dagenais, (à gauche) ex-pdg du Groupe SNC; Allen Ephraïm Diamond (au centre), co-fondateur de la Cadillac Development Corp., par la suite fusionnée avec Fairview Corp.; et Jean-Marie Poitras (à droite), président du conseil et chef de la direction de La Laurentienne, mutuelle d'assurance. Les lauréats à titre posthume sont Lord Beaverbrook (William Maxwell Aitken), éditeur, philanthrope et homme politique; Sir George Simpson, gouverneur des intérêts canadiens de la Compagnie de la Baie d'Hudson; et Sir William Cornelius Van Horne, magnat du chemin de fer (Canadien Pacifique) et financier. Organisée par les Jeunes entreprises du Canada, la soirée d'intronisation aura lieu le mardi 15 mars, au Palais des congrès de Montréal.

Haynes, pdg de la Compagnie pétrolière Impériale Ltée; et Pierre Jeannot, pdg d'Air Canada.

Renée Durocher Cabana, artiste-peintre, a accepté la présidence d'honneur du vernissage des oeuvres de l'artiste-peintre et luministe Marc Tanguay, qui aura lieu lundi à 20h, à la Caisse populaire de Granby, 30, rue Saint-Antoine sud, à Granby. L'exposition se poursuivra jusqu'au 4 mars.

Me André Auclair, président de la campagne de souscription de la Fondation Cité de la santé de Laval, présidera le deuxième Bal de la santé, qui aura lieu le samedi 13 février, à 18h30, au

Centre des congrès Sheraton Laval, sous la présidence d'honneur de Louise Bacon, ministre des Affaires culturelles et vice-premier ministre du Québec.

Bertin F. Nadeau, président du conseil, président et chef de la direction de Unigesco Inc., et Julie Nadeau assumeront la présidence d'honneur au diner-dansant des Concours de musique du Québec, section Montréal, qui aura lieu le vendredi 22 avril, à 19h30, à l'hôtel Le Quatre-Saisons. La soirée sera placée sous le haut-patronage de Pierre Paradis, ministre de la Main-d'oeuvre et de la Sécurité du revenu et ministre du Travail, et d'Anne Paradis.

A demain

**Honneur pour le Castillon**

Le Castillon de l'hôtel Bonaventure Hilton International est le seul restaurant d'hôtel à avoir obtenu quatre étoiles, la plus haute cote du Guide gastronomique du Québec. C'est un honneur de plus pour Abdelouahed (Wahed) Naja, le chef exécutif du restaurant qui, en novembre dernier, avait reçu une médaille d'argent au prestigieux Salon culinaire mondial de Bâle.

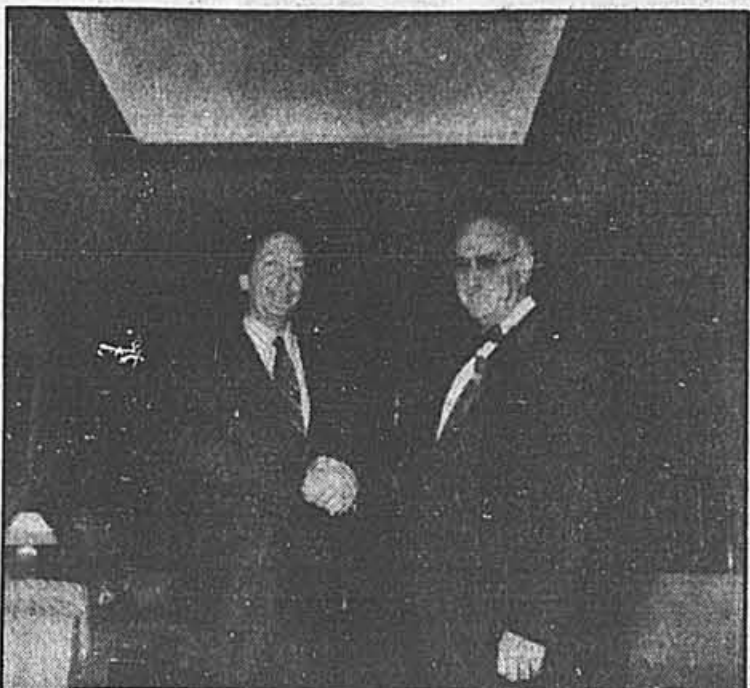

PHOTO DENIS COURVILLE, LA PRESSE

**Place au Crowne Plaza**

Jadis connu sous le nom de Holiday Inn centre-ville, cet hôtel de la rue Sherbrooke ouest arbore depuis quelque temps la bannière «Crowne Plaza», qui existe depuis trois ans en Europe et en Amérique du Nord. Cet hôtel a été complètement métamorphosé au coût de \$8 millions. Lors de la réception qui a marqué la réouverture, Guy Lemieux (à droite), directeur général de l'hôtel, a notamment accueilli André Vallerand, ministre délégué à la Petite et moyenne entreprise.

**L'Ontario n'exige plus l'approbation des comités d'avortement**

Presse canadienne TORONTO

Le ministère ontarien de la Santé a ordonné hier aux hôpitaux de la province de ne pas exiger l'approbation des comités d'avortement thérapeutique avant de pratiquer un avortement.

Dans un télégramme qu'il a fait parvenir à tous les hôpitaux, le sous-ministre de la Santé Martin Barkin rappelle que la décision de la Cour suprême du Canada décrétant la loi sur l'avortement inconstitutionnelle, de même que des avis subséquents du gouvernement ontarien, signifient qu'il n'est plus nécessaire d'obtenir le feu vert d'un comité de médecins pour effectuer l'intervention.

Une enquête effectuée par le Globe and Mail de Toronto, diffusée vendredi, révélait qu'au moins 16 hôpitaux ontariens sur 80 continuaient à exiger l'accord préalable d'un comité thérapeutique avant d'autoriser un avortement, en dépit des avis du ministre de la Santé Elinor Caplan, les informant que ce n'était plus nécessaire.

Les administrateurs des hôpitaux disent faire face à un dilemme, parce que la législation provinciale encore en vigueur rend les comités thérapeutiques obligatoires.

Mais M. Barkin souligne dans son télégramme que même si cet article de la loi provinciale n'a pas encore été révoqué, «il relève de chaque conseil d'administration d'hôpital de s'assurer que les politiques de l'établissement reflètent la lettre et l'esprit de la décision de la cour».

La Cour suprême a statué que ces comités, par les retards que leurs délibérations entraînaient, et du fait de leur distribution inégale à travers le Canada, constituaient une entrave au droit des femmes à la sécurité.



La passion du mieux...

Côté maison: L'Ultime

L'équivalent de 3 foyers, dont l'un à double face donnant sur chambre des maîtres, bain tourbillon et fenêtre panoramique!

Côté jardin: Le Summum

Vaste terrain d'environ 15000 pi<sup>2</sup>, fenêtres-jardinières, véranda et salle à manger s'ouvrant sur terrasse!

Côté piscine: Le Nec Plus Ultra

À votre usage exclusif, piscine 15' x 30', patio et aménagement paysager d'ambiance alpine!

Unique au Canada!

sortie 67, aut. des Laurentides

Traverser le village de Mont-Rolland, à gauche sur Rolland et à droite sur boul. des Monts.

667, rue Marcel  
Mont-Rolland (Québec)  
Tél.: (514) 229-7786  
ou (sans frais)  
1-800-363-2444

Les 6 et 7 février  
Spécial portes ouvertes

Crédit de 1 000 \$ sur le coût de location

**Retraités et pré-retraités, venez visiter la résidence de vos rêves!**

Vous êtes à la retraite ou sur le point de l'être? Une personne qui vous est chère se trouve dans cette situation? Vous voulez que cette nouvelle étape de vie se déroule dans un cadre agréable? Alors nous vous invitons cordialement à visiter la Résidence «Au septième ciel», les samedi et dimanche, 6 et 7 février prochains, entre 10h00 et 15h00, au 7025, ave. Rondeau, Anjou (Québec)\*.

Donnez-vous les moyens de vivre votre vie comme vous voulez la vivre.

«Au septième ciel»... Parce que le temps est venu de vous gâter un peu!

Renseignements: ☎ (514) 354-6977

Résidence **Au septième ciel**



Disponibles dès maintenant Studios, 3 1/2 et 4 1/2 avec pension

\*La résidence «Au septième ciel» est accessible par les transports en commun: prendre l'autobus 85 à partir du métro Honoré-Beaugrand et descendre avenue Rondeau.







LAKELAND



APOLLO



WINDERMERE



SURFSIDE



BRIDGEPORT



MONTANA



STONEHAVEN



CANADIANA



HUDSON MARK II



ROCKHAVEN



NEW YORKER



LAUSANNE



HIGHLAND



LONDONER

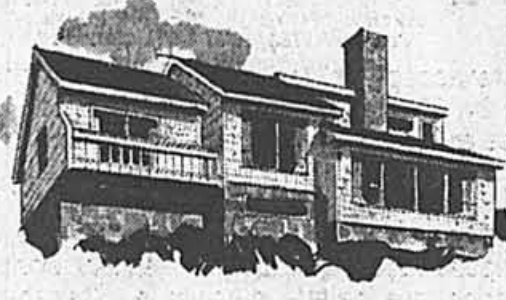

LAKESHORE



GREENFIELD



FRANKLIN



OAKWOOD MARK II



YORKWOOD



ASSINIBOINE



HARVARD



MUSKOKA



FRASER



JEFFERSON



SHELBOURNE



MOHAWK



MAPLEWOOD



JASPER



OXFORD

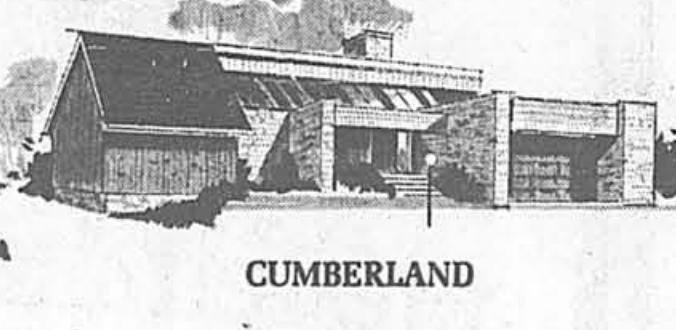

CUMBERLAND



BANFF



LAURIER



LANDMARK



ALGONQUIN



GRANDVIEW



HAMPSHIRE

## Irrésistible. Voici le nouveau catalogue Viceroy «Les maisons Viceroy 1988»

Les maisons illustrées ci-dessus ne sont que quelques-uns des modèles présentés dans le superbe catalogue des maisons Viceroy.

Ce catalogue tout nouveau offre la plus vaste collection de maisons exclusives jamais réunies dans un seul volume. Les modèles varient du traditionnel au contemporain et une partie est exclusivement réservée aux résidences secondaires.

Cette année, Viceroy met en valeur les propriétés à aire ouverte avec les plafonds cathédrales et les galeries en mezzanine surplombant le vivoir.

Dans la majorité de ces propriétés, on voit d'importantes surfaces vitrées, pour lesquelles Viceroy est particulièrement réputé.

Mais on y retrouve également des lucarnes, des verrières, de superbes solariums, «Bay window», et des fenêtres panoramiques qui laissent entrer le soleil à pleins flots dans votre résidence.

Ces maisons Viceroy sont superbes, et de plus, elles sont conformes aux spécifications les plus rigoureuses du marché. Viceroy a apporté des perfectionnements touchant la fabrication des portes et fenêtres, des lucarnes, des

portes coulissantes, des vitres isolantes avec un accent particulier sur la qualité haut de gamme et la facilité d'entretien. Et les matériaux utilisés ne sont souvent pas disponibles ailleurs sur le marché.

Dès aujourd'hui, passez nous visiter pour obtenir de plus amples renseignements et vous comprendrez pourquoi, en 1988, Viceroy demeure le chef de file de la technologie en matière de construction domiciliaire.

Veillez me faire parvenir votre nouveau catalogue Viceroy '88 de 120 pages. Ci-inclus 10\$

**Viceroy**

NOM

ADRESSE

VILLE

CODE POSTAL

EMPLACEMENT DU TERRAIN



APP.

TÉL.:

**Viceroy**  
Les plus belles maisons...

395, YVON BERGER  
SAINTE-ROSE, LAVAL  
H7L 2B9  
TÉL.: 622-3185

(Sortie 13 de l'autoroute des Laurentides 15 Nord)

HEURES D'OUVERTURE:

LUNDI AU VENDREDI: 9 h à 20 h  
SAMEDI: 9 h à 17 h  
DIMANCHE: 12 h à 17 h



# Un lien entre le suicide et les déménagements chez les jeunes?

**JOHANNE LENNEVILLE**  
de la Presse Canadienne

Les déménagements peuvent souvent être vécus dans des conditions dramatiques pour les adolescents: séparation, violence conjugale ou difficultés financières. Mais peuvent-ils représenter un facteur déterminant pour les jeunes suicidaires?

Voilà la question à laquelle tente de répondre M. Michel Tousignant, directeur du Laboratoire de recherche en écologie humaine et sociale (LAREHS) de l'Université du Québec à Montréal, dans une étude qu'il a entreprise il y a un an auprès d'étudiants dont l'âge varie entre 14 et 17 ans.

Au cours d'une conférence qu'il donnait hier dans le cadre d'une série d'entretiens intitulés « Quitter son chez soi: renâtrer ou mourir un peu », M. Tousignant a révélé les résultats préliminaires de son projet de recherche.

Certains éléments se dégagent des cas qu'il a étudiés: « Les jeunes suicidaires ont subi plus de déménagements dramatiques auxquels ils n'étaient pas préparés », souligne M. Tousignant.

Les expériences auxquelles ont eu à faire ces adolescents sont très pénibles, relate-t-il. Exemple: une mère demande un matin à sa fille d'amener le chien avec elle à l'école. A la sortie des cours, la mère attend la jeune adolescente et l'informe qu'elle vient de déménager dans un autre quartier durant la journée, sans l'avoir prévenue auparavant.

Il y a aussi bien d'autres situations: un père qui décide de déménager rapidement pour fuir sans laisser d'adresse à cause de problèmes d'argent; un jeune qui doit changer cinq à six fois de foyers d'accueil; une mère qui quitte le foyer à cause d'un mari violent ou un enfant qui va aller vivre chez une amie de sa mère parce que celle-ci n'est plus capable de prendre soin de lui à cause de troubles mentaux.

Les jeunes se sentent traumatisés par ces événements parce qu'ils n'ont pas été consultés, ont des difficultés d'adaptation dans leur nouveau milieu ou vivent le

deuil de leur ancien groupe d'amis.

Le facteur d'importance « n'est pas tellement le nombre de déménagements, comme les circonstances dans lesquelles ils se produisent », précise M. Tousignant.

Une chose est sûre, note-t-il: « Les familles à problèmes déménagent plus souvent, dans des circonstances souvent inattendues.

Et il y a plus de suicidaires qui proviennent de ces familles-là. Dans certains cas, on s'aperçoit que le déménagement a une valeur de symbole » pour ces jeunes.

« Deux tiers au moins des suicidaires viennent de famille où il y a des problèmes sérieux de tout ordre comme la violence conjugale, la maladie mentale ou une in-

compétence prononcée des parents à pouvoir élever leurs enfants. »

L'étude du professeur Tousignant tend à démontrer d'ailleurs que de nombreux déménagements sont reliés à l'éclatement de la famille. « Plusieurs enfants se promènent entre père et mère » ou sont aussi victimes des reconstructions de familles, lorsque le

parent séparé rencontre un autre personne et décide d'aller vivre avec elle.

De l'autre côté, souligne M.

Tousignant, « chez les jeunes non-suicidaires, il semble que les déménagements soient moins dra-

matiques. »

## ATTENTION EXÉCUTEURS, FIDUCIAIRES, CURATEURS, MARCHANDS, COLLECTIONNEURS ET PARTICULIERS

Qu'il s'agisse d'une succession entière, d'un tableau ou d'un seul bijou, pourquoi ne pas vendre au plus offrant? Venez à l'encan chez Empire. Voici quelques articles adjudgés lors de notre dernière vente.



Miyuki TANOBE  
Nihonga sur papier 24" x 30"  
Vendue 5 500\$



John LITTLE  
Huile sur toile 24" x 30"  
Vendue 7 975\$



Leo AYOTTE  
Huile sur toile 24" x 36"  
Vendue 3 850\$



Service de couverts  
124 pcs en argent sterling  
Vendu 4 675\$

Les Encans Empire acceptent dès maintenant les consignations en vue de ses ventes des 22, 23, 24, 25 et 28 fév. 1988. Empire publie un catalogue de ses ventes qui sont annoncées et menées de manière professionnelle dans votre intérêt. On y trouve des articles tels porcelaines, peintures, tapis, meubles, lustres, monnaie, bijoux, argent sterling, montres, horloges, diamants, timbres, boîtes à musique, antiquités et autres objets de collection. Vos articles de qualité méritent d'être vendus de la meilleure façon qui soit. Ils méritent donc d'être offerts à l'enchère chez Empire, la principale galerie d'encan au Canada. Pour renseignements et rendez-vous, n'hésitez pas à nous appeler.

Deux adresses pour mieux vous servir:



### ENCANS EMPIRE

Montréal  
5500, rue Paré  
737-6586

Ottawa  
1390-B Star Top  
Gloucester, Ont.  
(613) 748-5343

Le prix de vente comprend une prime d'achat de 10%. Notre commission est de 15% pour tout article vendu 500\$ ou moins et de 10% pour tout article vendu plus de 500\$. Minimum de 25\$ par article vendu ou invendu. C'est toujours un plaisir de vous servir.

Cet espace est réservé à la photo d'un article important. La prochaine annonce pourrait peut-être montrer l'un des vôtres. N'ATTENDEZ PLUS!

## HÔTEL DES ENCANS DE MONTRÉAL VENTES AUX ENCHÈRES PUBLIQUES À 19H30

TABLEAUX CANADIENS  
Mardi le 9 février 1988

AHERN, J., ALLEYN, E., ARSENAULT, R., ASH, S., BELANGER, O., BELZILE, L., BLIER, J.M., BONNET, J., BOULANGER, Y., BOURGALTY, M., BRUNEAU, K., BRYMNER, W., CANTIN, R., CARETTE, C., CONNOLLY, R., CONSTANTINEAU, F., DELFOSSE, G., DOMINGUE, M., DULUDE, C., DUPUIS, R., DUSSAULT, M., DYONNET, E., ESLER, J.K., FEITO, L., FERRON, M., FELIX, FILION, G., FORTIN, M., FRÈRE JÉRÔME, GADBOIS, L., GAGNON, R., GARSIDE, T.H., GAUCHER, Y., GINGRAS, G., GIRARD, C., GNASS, P., HAMELIN, M., HEBERT, C., HEBERT, C., HEBERT, H., HERRING, J., HRABE, G., HURTUBISE, J., IACURIO, F., JACQUE, L., LABELLE, F., LACROIX, R., LAMARCHE, G., LAURIN, U., LEBEL-DION, H., LECOR, P.T., LEMIEUX, J.P., LEMOINE, E., MAJOR, L., MARICH, G., MATSON, G., MAYAS, R., MERCIER, M., MONGEAU, J.G., MORIN, M., OUELLET, R., PELLAN, A., PERRIGARD, H.R., PILOT, R.W., POIRIER, M.H., POLANSKY, R., RAINE, H., RIOPELLE, J.P., ROUSSEL, P., ROUSSIL, R., ST-AMOUR, M., SAVOIE, R., SCOTT, L., SIMPKINS, R., SIMPSON, J., STEINHOUSE, T.C., THOMAS, T.K., TIN YUI, L., TOUPIN, F., TOUSIGNANT, C., TREMBLE, L.P., VERSAILLES, M., WINTERS, F.



Robert W. Pilot 1897-1967

ANTIQUITÉS - BIJOUX Tableaux, sculptures et armes  
Mercredi le 10 février 1988

En particulier: Vente judiciaire en présence de François Bourque, huissier de justice (aux conditions légales) dont la rare taie d'oreiller de l'Empereur Napoléon I et quelques autographes d'Haut. Diverses successions et collections privées, dont de nombreuses porcelaines anglaises du XIXe siècle, garniture de cheminée en bronze doré, grandes en cristal, miroir vénitien, glace en écaïlle rouge, service à thé, calebrier, plats en argent début XIXe siècle, verrerie de Daum et R. Lalique, tapisserie d'Aubusson fin XVIIIe siècle, nombreux bijoux d'or, de platine et pierres précieuses, armes de chasse et de l'île Reich. Meubles, bonnetière, paire de chaises Regency, commode d'époque Louis XVI, guéridon par Emile Gallé, secrétaire Louis-Philippe. Tableaux et bronzes européens.

LIVRES, AUTOGRAPHES, CARTES POSTALES ET ACTIONS ANCIENNES  
Jeudi le 11 février 1988

EXPOSITON  
Samedi le 6 février 1988 de 12 h à 17 h.  
Dimanche le 7 février 1988 de 12 h à 17 h.  
Lundi le 8 février 1988 de 12 h à 21 h.

HÔTEL DES ENCANS DE MONTRÉAL  
4521, boul. Saint-Laurent, Montréal H2T 1R2  
Télex: 05-25134 MTL  
Téléphone: 849-2505

Ministère du Tourisme  
Institut du tourisme et d'hôtellerie du Québec

UN ATOUT MAJEUR

### DIPLOME EN FORMATION PROFESSIONNELLE À L'INSTITUT DE TOURISME ET D'HOTELLERIE DU QUÉBEC

Inscription avant le 1er mars 1988 — Scolarité gratuite\*

Diplôme d'études collégiales en	Conditions spécifiques ci-dessous
Tourisme	1 et 2
Techniques de gestion hôtelière	1 et 2
Techniques de gestion des services alimentaires	1-2 et 3
Diplôme d'études professionnelles en	
Cuisine professionnelle	1 ou 7
Pâtisserie-boulangerie	1 ou 7
Service de restaurant	1 ou 7
L'Institut sanctionne également les programmes de spécialisation suivants:	
Cuisine évolutive pour hôtels et restaurants	1 et 4 ou 6
Pâtisserie-boulangerie de restauration	1 et 4 ou 6
Techniques spécialisées en confiserie, chocolaterie, glacerie	1 et 5

Conditions d'admission générales  
• Résider au Canada  
• S'inscrire entre le 1er décembre et le 1er mars  
• Être recommandé par le Comité de sélection  
• Avoir une connaissance suffisante de la langue française

Conditions d'admission spécifiques  
1. Être titulaire du diplôme d'études secondaires ou l'équivalent  
2. Incluant le cours de mathématiques 534 ou l'équivalent  
3. Incluant le cours de chimie 444 ou 464 ou l'équivalent  
4. Avec la mention cuisine professionnelle 1 ou avant 1979 la mention cuisine professionnelle 2  
5. Avec la mention pâtisserie  
6. Avoir réussi tous les cours de cuisine des programmes de techniques de gestion hôtelière ou de gestion des services alimentaires  
7. Être âgé d'au moins 16 ans au 30 septembre de l'année scolaire ou il débute sa formation professionnelle et avoir obtenu les crédits de la 4e année du secondaire en langue française ou anglaise, en langue seconde, en mathématique, en enseignement moral ou religieux.

Renseignements et demande d'admission  
Bureau du registraire  
Service des admissions  
Institut de tourisme et d'hôtellerie du Québec  
401, rue de Rigaud  
Montréal H2L 4P3  
Tél.: (514) 282-5113 Sans frais: 1-800-351-5111  
Vous pouvez aussi vous adresser au responsable de l'information scolaire de votre institution ou de l'Institut de tourisme et d'hôtellerie du Québec au no.: (514) 282-5110.  
\*Sauf pour les candidats étrangers.

Québec

# CITADELLE LA PISCINE DE L'AN 2000

## LA PISCINE EN RÉSINE DE SYNTHÈSE :

- non-biodegradable;
- insensible à la corrosion et au pourrissement;
- plus souple et plus forte que la structure conventionnelle en acier;
- agit comme un thermos, elle n'absorbe ni la fraîcheur du sous-sol ni la chaleur de l'eau;
- l'éclairage intégré est approuvé CSA;
- multitude de formes inédites, grâce aux éléments modulaires;
- résiste à des températures extrêmes jusqu'à -50°C;
- nombreuses autres caractéristiques, consultez un de nos spécialistes.

PLANIFICATION ET ESTIMATION GRATUITES À DOMICILE. LES PISCINES EN RÉSINE DE SYNTHÈSE PRENNENT UNE MULTITUDE DE FORMES. PLUS DE 50 MODÈLES DE PISCINE.

## solde d'ouverture JUSQU'AU 15 MARS

VENEZ PROFITER DE RABAIS SUBSTANTIELS SUR LE PRIX DE NOS PISCINES.

Longueuil 620, Place Trans Canada 527-8617	Laval 1770, boul. des Laurentides 384-4581	Brossard 6655, boul. Taschereau 676-6655	Repentigny 545, rue Notre-Dame 585-0100	Dollard-des-Ormeaux 4698, boul. Saint-Jean 620-9510
Blainville 775, boul. Labelle 435-1983	Sorel 322, rue du Collège 742-7962	Trois-Rivières 2525, rue Royale 376-7711	St-Hyacinthe 2065, rue Chénier 773-5667	Drummondville 1050, boul. Les Galeries 474-2777
Châteauguay 279, boul. Anjou 691-5030	Shawinigan 1423, 41 <sup>e</sup> rue 539-6431	Joliette 303, boul. Antonio Barette 759-8110	Notre-Dame-des-Pins 4160, route Kennedy 774-9514	Granby 848, rue Principale 378-4944
Sherbrooke (Rock Forest) 4701, boul. Bourque 564-8611	Victoriaville (Arthabaska) 54, rue Gouard 357-8344	Thetford Mines 842, boul. Smith Sud 335-9166	Catineau 1076, boul. Maloney Ouest 568-1491	

Lundi au mercredi de 9 h 00 à 18 h 00 — Jeudi et vendredi de 9 h 00 à 21 h 00 — Samedi de 9 h 00 à 17 h 00

Ouvert 11h à 17h le dimanche

RÉSINE DE SYNTHÈSE



## VENTE AUX ENCHÈRES PAR CATALOGUE EN DEUX SÉANCES

TABLEAUX, MEUBLES, PORCELAINE, ARGENTERIE, OBJETS DE COLLECTION

Exposition: vendredi 12 février de 10 h à 21 h samedi 13 février de 10 h à 17 h  
Vente: lundi 15 février à partir de 19 h 30 mardi 16 février à partir de 19 h 30

MEUBLES: Mobilier de salle à manger Empire de 10 pièces en palissandre - Horloge grand-père irlandaise antique en noyer - Ensemble de 8 chaises de salle à manger françaises en noyer - Commode française à façade galbée - Table de jeu marquetée - Piano Knabe en ronce de noyer - Cabinet Art Nouveau en chêne - Causeuse style Louis XV - Mobilier de salle à manger de 6 pièces en pin - Vaisselier en acajou - Mobilier de chambre à coucher Vilas de 4 pièces - Mobilier de salle à manger victorien de 9 pièces - Collection de tables, commodes, chaises antiques en pin canadien et chêne - Mobilier de salon de 3 pièces en noyer - Lit en laiton - Mobilier de chambre à coucher de 7 pièces peint - Table console et miroir - Lustres, etc., etc.

ACCESSOIRES: Service à thé George II de 3 pièces en argent contrôlé - Service à thé et café de 4 pièces en argent Birks - Paire de salières en argent contrôlé - Service de coutellerie de 53 pièces en argent massif international - Paire d'urnes françaises en porcelaine - Paire de bougeoirs en argent contrôlé anglais 18e siècle - Service de table de 92 pièces en porcelaine Noritake - Vase Nancy Daum - Ecrin en porcelaine de Sèvres - Paire de papiers en argent contrôlé anglais 19e siècle - Paire de candélabres en plaqué argent - Collection de vases chinois, urnes, porte-papillotes en porcelaine - Paire de vases en cloisonné - Vase Moorcroft - Ensembles de toilette en argent - Netsuke en ivoire - Service à thé et café, plateaux en plaqué, etc., etc.

ART CANADIEN ET INTERNATIONAL: Huiles, aquarelles et gravures par Léo Ayotte - Benoit Simard - S. Berne - T.K. Thomas - Albert Rousseau - René Gagnon - Harold Boyes - Serge Dubreuil - Reda Stanton - Claude Pichet - William Bartlett - Caiserman - Roth - C. Rosenberg - R. Gerson - Paul Caron - Gordon Marich - W. Richards - Japanese prints, etc., etc.

BIJOUX: Collection de bijoux antiques et modernes - Montres de poche et montres-bracelets, etc., etc.  
TAPIS: Chinois en soie - Meshed - Bokhara pakistanais - Tabriz - Aubusson indien - Hamadan - Kurdistan, etc., etc.

Catalogue disponible à notre galerie

8290, Devonshire, Montréal H4P 2P7  
Téléphone: (514) 345-0571



# IMPORTANT ENCAN

TENU PAR  
**CHINA-CANADA TRADE DEVELOPMENT CO. LTD.**

LIQUIDATION DE STOCK COMPLET CONSIGNÉ PAR DES  
MANDATAIRES DE LA RÉPUBLIQUE POPULAIRE DE CHINE.

TOUS LES BIENS DOIVENT ÊTRE VENDUS PAR ENCAN  
PUBLIC, AU PLUS HAUT ENCHÉRISSEUR, SANS ÉGARD  
À LA VALEUR OU AU PRIX DE REVIENT EN GROS.

LE BEL ART

● MEUBLES CHINOIS ● TAPIS D'ORIENT  
● PEINTURES À L'HUILE

CHARGEMENT VENDU À L'ENCAN PIÈCE PAR PIÈCE  
À L'ENTREPÔT  
DE FRET

151, BOUL. HYMUS, POINTE-CLAIRE  
SORTIE ST-JEAN SUD, PAR LA TRANSCANADIENNE  
DIMANCHE 7 FÉVRIER À 13 HEURES  
INSPECTION À PARTIR DE 11:30

- LES BOÎTES SERONT OUVERTES À CE MOMENT
- CHAQUE PIÈCE SERA SÉPARÉE ET INDIVIDUELLEMENT ÉTIQUETÉE.
- TOUTES LES VENTES SONT FINALES ET LES ARTICLES ACHETÉS DOIVENT ÊTRE EMPORTÉS IMMÉDIATEMENT LORS DE L'ACHAT.

#### LE STOCK INCLUT:

PARAVENTS EN LAQUE DE COROMANDEL AVEC  
INCRUSTATIONS, 6 ET 7' DE HAUT, SCÈNES DE COUR,  
SCÈNES AVEC FLEURS ET OISEAUX, MOBILIER EN  
LAQUE NOIRE FAIT MAIN, COFFRES, TABLES DE CHEVET,  
INCRUSTATIONS DE PIERRE DOUCE À SAVON,  
PANNEAUX MURAUX SCULPTÉS ET GARNIS DE NACRES,  
BOÎTES À BIJOUX, TABLES À CAFÉ, SUPERBE BUREAU À  
DESSUS DE VERRE EN LAQUE NOIRE AVEC FAUTEUILS  
ASSORTIS, SCULPTURES ET PEINTURES SUR LIÈGE,  
GRANDES ARMOIRES DE TV, CHOIX DE VASES EN  
PORCELAINE, TABLES HAUTES SUR PIED EN  
PALISSANDRE, JEUX DE TABLES GIGOGNES  
CLASSIQUES, SUPERBES SCULPTURES DE JADE  
«COLLECTION DES ROIS», COLLECTION DE BRONZES  
REMINGTON, RARE PENDENTIF EN  
JADE PORTE-BONHEUR DE LA PÉRIODE DE L'EMPEREUR  
KUANG HSU

SUPERBES PEINTURES À L'HUILE: SCÈNE MARINE  
HOLLANDAISE A.H.MILLER, 8 x 10", SCÈNE DE BATEAU  
FUGER 12 x 16", SCÈNE DE RUE R. SCALINI 12 x 16" ET  
DE NOMBREUX AUTRES ARTISTES BENEZIT.

L'ENCAN COMPORTE ÉGALEMENT: 2 ENSEMBLES DE  
VASES DE LA DYNASTIE CHING, CIRCA 1875. PAR SUITE  
DES RESTRICTIONS IMPOSÉES PAR LES AUTORITÉS  
CHINOISES, IL S'AGIT DE VÉRITABLES PIÈCES DE  
COLLECTION.

OCCASION EXCEPTIONNELLE D'ACQUÉRIR  
DES PIÈCES DE CETTE QUALITÉ

PLUS SOLDE DE STOCK DE TAPIS DE BOUKHARA  
CARPET LTÉE (EN LIQUIDATION) 100 SUPERBES TAPIS  
ORIENTAUX, INCLUANT DE GRANDS TAPIS PERSANS ET  
UN TAPIS DE PALAIS KEYSARI, PIÈCE RARE EN SOIE DE  
13' x 19'.

REMARQUES: TOUTES LES PIÈCES ÉVALUÉES DE 100 À  
140 000\$ PIÈCE. ENCHÈRES DE 50 À 100 000\$ PIÈCE.

CERTIFICATS DE GARANTIE D'AUTHENTICITÉ ET  
D'ÉVALUATION POUR CHAQUE PIÈCE

PAS DE MINIMUM SANS RÉSERVE

CONTRAT DE LIQUIDATION NO 111062 ET 113230.

TERMES: COMPTANT, TRAITE BANCAIRE,  
PRINCIPALES CARTES DE CRÉDIT.

TOUS LES CHÈQUES SERONT FAITS À L'ORDRE DE  
CHINA CANADA TRADE DEVELOPMENT CO. LTD.

TÉL. (416) 674-9650

PRIME DE 10% - ACHETEUR - EN VIGUEUR

## Pas plus de 38 ours par année

Presse Canadienne  
YELLOWKNIFE

Les Indiens Inupiat de l'Alaska et les Indiens Inuvialuit du Canada se sont entendus pour ne pas abattre plus de 38 ours polaires par année à la frontière de la région délimitant la mer de Beaufort.

C'est la première fois que les aborigènes des régions nordiques en arrivent à une telle entente, a

souligné jeudi M. Ian Stirling, spécialiste des ours polaires au sein du Service canadien de la faune, en annonçant la nouvelle.

Le traité signé entre les deux parties signifie qu'elles se sont entendues sur le principe d'une saison de chasse limitée et sur le nombre de têtes abattues.

Aborigènes de l'Alaska et du Canada ont d'eux-mêmes conclu un accord pour éviter toute négociation interminable entre l'Etat

américain, le gouvernement fédéral et les gouvernements des territoires.

Durant les années à venir, une commission mixte et un comité consultatif constitué de scientifiques des deux pays établiront les limites appropriées après avoir recensé la population des ours polaires.

On juge qu'il y a actuellement entre 1 800 et 2 000 ours polaires à la frontière entre les deux pays.

## LES JARDINS JEAN PAUL VINCENT

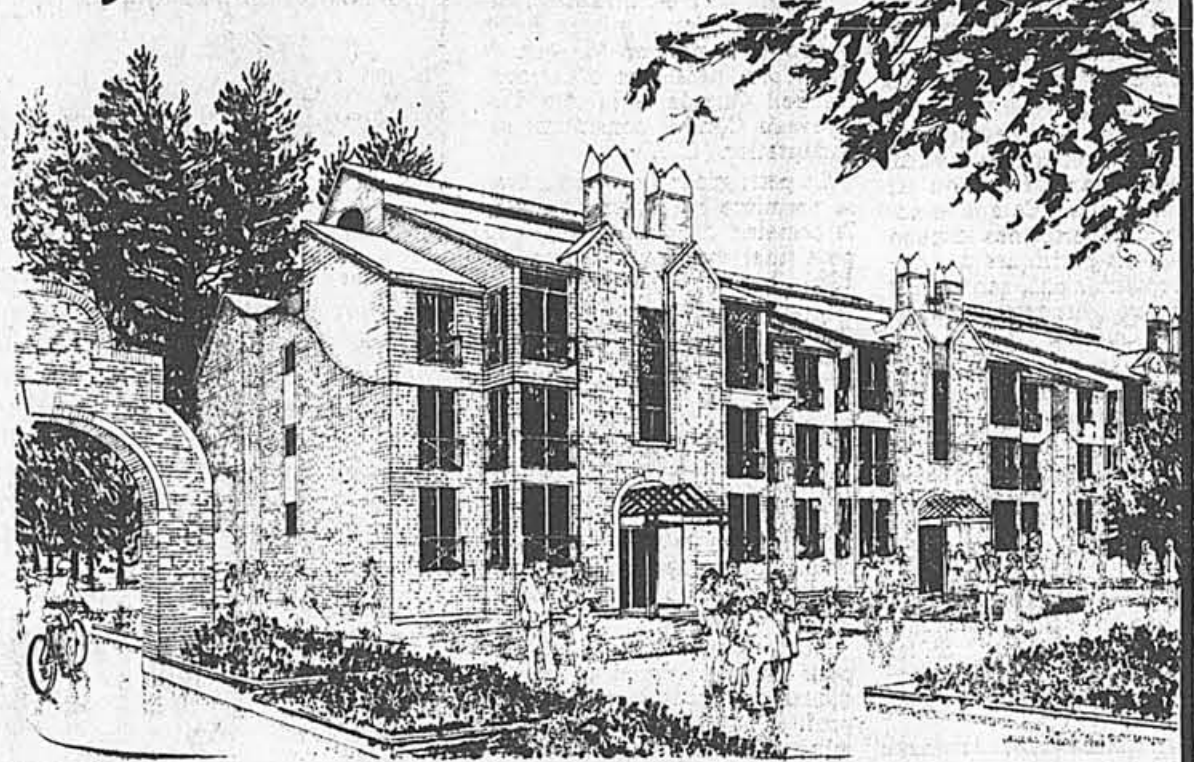

BERNARD MORIN, ARCHITECTE

### LONGUEUIL

48 Condominiums de prestige, 5 1/2 & 6 1/2.

situés à l'entrée de la base de plein air

- Construction béton et acier
- 1 ascenseur par six condos
- Foyer avec ardoises
- Stationnement intérieur
- Mezzanine avec terrasse
- Intercom avec caméra-vidéo

Occupation: juillet 1988

Heures d'ouverture: sam. - dim. : 12:00 à 17:00  
mar. - ven. : 12:00 à 20:00

Au coeur de l'un des plus beaux boisés du grand Montréal

## LOTOMATIQUE

une idée bien pensée  
pour les gens occupés...

Abonnez-vous à Lotomatique et jouez à vos loteries préférées sans vous déplacer. Plus besoin d'acheter vos billets ou de vérifier vos numéros, vous participez à tous les lots réguliers, ainsi qu'à tous les tirages Mise-tôt du Sélect 42 et vous recevez vos lots gagnés automatiquement par la poste.

### BON DE COMMANDE

#### Abonnement individuel

Loterie	Gros lot	Période	Nbre de tirages	Prix	Nbre participations	Total	Cochez
	cagnotte 6/6 minimum 500 000\$	6 mois 1 an	26 52	26,00\$ 52,00\$	x	\$	<input type="checkbox"/> 01 <input type="checkbox"/> 02
	cagnotte 6/6 minimum 1 000 000\$	6 mois 1 an	52 104	52,00\$ 104,00\$	x	\$	<input type="checkbox"/> 03 <input type="checkbox"/> 07
						Montant total	\$

#### Fiche de sélection

INDIQUEZ HORIZONTALEMENT 6 NUMÉROS DIFFÉRENTS ENTRE 1 ET 42. N'UTILISEZ QU'UNE LIGNE PAR PARTICIPATION.				INDIQUEZ HORIZONTALEMENT 6 NUMÉROS DIFFÉRENTS ENTRE 1 ET 49. N'UTILISEZ QU'UNE LIGNE PAR PARTICIPATION.			
A				F			
B				G			
C				H			
D				I			
E				J			

Loto-Québec se réserve le droit d'annuler ou de modifier en tout temps la totalité ou une partie du système Lotomatique. Chacune des loteries est assujettie aux lois et règlements applicables, ainsi qu'aux conditions Lotomatique disponibles sur demande.

No 600-130-88-02

Nom \_\_\_\_\_

Prénom \_\_\_\_\_

Adresse \_\_\_\_\_

Ville \_\_\_\_\_

Province Code postal Numéro de téléphone \_\_\_\_\_

Signature (nécessaire) \_\_\_\_\_

Indiquez votre mode de paiement

Chèque ou mandat à l'ordre de Loto-Québec

Date d'expiration \_\_\_\_\_

Numéro de la carte de crédit \_\_\_\_\_

Postez votre demande à:  
Lotomatique, Loto-Québec  
C.P. 63649, Succursale A  
Montréal (Québec)  
H3C 3P3

Dès que possible, Loto-Québec émet un certificat indiquant vos numéros de loteries.

Pour tout renseignement,  
Numéro Montréal 873-7198 ou  
de téléphone: Extérieur 1-800-361-8095

FONDATION ÉPIC  
5055, Saint-Zotique est  
Montréal (Québec) H1T 1N6  
374-1480 - 60013088-02

Centre de prévention et de réadaptation  
de la maladie coronarienne de l'Institut de  
Cardiologie de Montréal





## Que faire pour les victimes du libre-échange?



MIVILLE TREMBLAY

Le libre-échange va susciter la création de milliers d'emplois dans des secteurs d'avenir, promettent en chœur les économistes. Tant mieux, mais qu'arrivera-t-il de la travailleuse immigrante du vêtement, ou du menuisier de 50 ans, lorsque leurs usines désuètes fermeront leurs portes?

Il y a peu de chances que ces gens décrochent les nouveaux postes dans l'aérospatiale ou les services financiers. Ce qui va advenir de ces personnes dépend d'orientations politiques que décident présentement, sans débat public, les gouvernements du Canada et du Québec.

À ce jour, les discussions sur le libre-échange se sont cantonnées aux arguments «pour» et aux arguments «contre». Maintenant que le traité est signé, il est temps de savoir comment il faut se préparer au libre-échange.

Plusieurs questions restent sans réponse: est-ce qu'une période de transition de dix ans est suffisante pour que se règlent d'eux-mêmes tous les problèmes? Si les gouvernements doivent intervenir, doivent-ils le faire un peu,

fectés, le processus de changement peut être extrêmement pénible. Aussi leur arrive-t-il d'y résister avec violence (...) En aidant les travailleurs à s'ajuster aux changements, le gouvernement peut réduire la résistance au processus de changement lui-même.»

Si le gouvernement fédéral n'avait pas négligé ce conseil, constate aujourd'hui M. Donald S. MacDonald, «le débat serait plus facile.»

En fait, ce n'est qu'après Noël que le premier ministre Brian Mulroney a nommé M. Jean de Grandpré, président d'Entreprises Bell Canada, à la tête d'un nouveau Conseil consultatif sur l'adaptation (CCA).

Le petit groupe d'étude a tenu sa première rencontre de travail la semaine dernière et son rapport final est attendu pour juin 1989. M. de Grandpré n'a pas voulu rencontrer La Presse si tôt dans son mandat. Forcément, il est difficile de présumer de ses recommandations.

### Généralement satisfait

Néanmoins, affirme M. Benoît Bouchard, ministre fédéral de la Main-d'œuvre et de l'Immigration, «je ne m'attends pas à ce qu'on nous propose une réforme totale de tout le système de support à l'emploi.»

M. de Grandpré, explique-t-il, a pour mandat premier de nous indiquer comment nous pourrions profiter du libre-échange pour diminuer le chômage; ensuite de nous signaler des solutions à des problèmes particuliers pouvant surgir dans certains secteurs industriels.

M. Bouchard croit que de façon générale, le programme fédéral «Stratégie pour l'emploi», en place depuis deux ans et demi, est adéquat, bien que perfectible.

Comptant six volets, ce programme aide notamment les communautés isolées affectées par des mises à pied massives et offre des subventions pour la formation en milieu de travail ou dans les institutions d'enseignement.

L'an dernier, des quatre millions de Canadiens qui ont changé d'emploi, ont quitté le marché du travail ou y sont entrés, un demi-million d'entre eux ont bénéficié de ce programme. De ce demi-million, 68 p. cent se sont trouvés un emploi et les autres sont toujours inscrits au programme.

Ce n'est pas suffisant. M. Lloyd Axworthy, porte-parole du Parti Libéral du Canada sur le libre-échange, estime qu'il y a des failles majeures dans la politique de M. Mulroney:

«Il est clair qu'il y aura des dislocations majeures, tant pour les travailleurs que pour les compagnies, et qu'il faudrait leur apporter une aide substantielle.»

À cet égard, l'ancien ministre de la Main-d'œuvre croit que le gouvernement ne fera pas grand chose à cause de sa confiance aveugle dans les mécanismes du marché. De plus, ajoute-t-il «ce n'est pas clair que le traité permet au gouvernement d'aider les entreprises» pour s'ajuster au libre-échange.

De fait, le traité est muet sur cette question. Cependant, M. Jack R. Miller, avocat spécialisé dans le commerce international chez Martineau Walker, croit que les mesures de transition sont permises parce que non défendues et



Des milliers d'emplois seront créés par le libre-échange avec les États-Unis. Y en aura-t-il un pour cette travailleuse du vêtement, quand fermera son usine?

que de toutes façons, elles font partie de l'esprit de l'accord.

### Voir venir les choses

Le ministre de l'Industrie et du Commerce, M. Daniel Johnson, estime que le gouvernement du Québec «a le temps de voir venir les choses», d'autant plus que les perturbations entraînées par le libre-échange ne seront «pas majeures».

Son ministère, qui vient de se faire confier la responsabilité des mesures de transition, prendra l'année 1988 pour faire l'inventaire des enjeux et des perspectives par secteur industriel. Ensuite, on verra s'il y a lieu d'apporter des modifications aux programmes existants, ou d'en créer de nouveaux.

«En ce moment, je n'envisage pas de chamboulement des outils existants», d'affirmer le ministre.

Dans sa démarche, M. Johnson affirme vouloir travailler de concert avec le fédéral et le groupe de Grandpré. Chose certaine, s'il doit y avoir des dépenses additionnelles, Ottawa devra payer la note, car c'est M. Mulroney qui a signé le traité. Mais pour ce qui est des programmes, on devra respecter les juridictions provinciales.

«De ne rien avoir sur la table, c'est de la véritable provocation à l'égard des centrales syndicales», soutient M. Jacques Parizeau, candidat au leadership du Parti Québécois.

Ce dernier est surpris que l'on ait tellement tardé à bouger sur la

question des mesures de transition, car dans le passé, à l'issue de chacune des rondes du GATT, le gouvernement devait lancer des programmes spéciaux.

Il estime urgent que l'on convoque une sorte «d'États généraux du libre-échange», pour que tous les partenaires sociaux s'entendent sur les mesures à prendre.

Selon lui, une stratégie adéquate doit comprendre une réforme impliquant des efforts importants et permanents pour la formation et le recyclage de la main-d'œuvre; la protection financière des employés affectés, une aide à la modernisation et à l'adaptation des entreprises; l'appui du secteur public pour la pénétration du marché américain; et l'octroi

d'avantages fiscaux aux entreprises qui s'attaquent à ce marché.

### Compromis raté

«Une des raisons qui a motivé la FTQ à s'opposer au libre-échange, affirme son secrétaire-général, M. Fernand Daoust, a été que nulle part, et à aucun moment, on nous a consultés ou révélés des choses quant aux mesures de transition.»

«Moi, j'ai toujours cru qu'avant de signer un accord de libre-échange, il eut fallu que le Canada se dote de tous les outils d'une politique de plein emploi.»

Si M. Mulroney, ajoute le leader syndical, n'avait pas rapidement abandonné ses efforts de concertation après le début de son mandat, s'il avait été sérieux en matière d'emploi, «on aurait eu une très grande ouverture d'esprit» face au libre-échange.

Aujourd'hui, M. Daoust se dit «estomacé par l'improvisation à la petite semaine» des deux gouvernements.

«Je comprend (Louis) Laberge, reconnaît M. Ghyslain Dufour, président du Conseil du patronat du Québec, quand il dit que son problème c'est les jobs que vont perdre ses membres. On a besoin d'un grand ménage dans les politiques de main-d'œuvre des gouvernements du Canada et du Québec.»

«Le message politique n'a pas été suffisant. Il faut faire le marketing du libre-échange pour contrer les opposants.»

**Avec le plein emploi, les syndicats auraient pu dire oui**

À cet égard, le CPQ va proposer prochainement la création d'une agence provinciale d'information sur le libre-échange, pour répondre aux milliers de questions particulières que se posent les entreprises et les citoyens du Québec.

Bien sûr, tout le monde se dit préoccupé par l'emploi et admet qu'il faut des politiques de main-d'œuvre afin de s'assurer que les personnes qui perdent leur emploi puissent en trouver un autre et que les postes qui s'ouvrent soient comblés par des personnes qualifiées.

Sur les techniques qu'il faut utiliser, l'expérience des dernières années a permis de dégager un certain consensus: aide financière pour déménager dans une autre ville, formation en entreprise, formation dans les institutions publiques, plus grande utilisation des centres de main-d'œuvre, soutien financier aux personnes qui perdent leur emploi, concertation entre patrons, employés et gouvernements, aide à la modernisation des entreprises, subventions à l'établissement de nouvelles usines etc...

Tous les gouvernements ont des programmes qui conjuguent sous des modes variés l'ensemble de ces techniques. Le débat ne porte pas tellement sur le comment, mais sur le combien, sur l'ampleur de l'effort qui doit être déployé pour que tous les citoyens puissent pleinement profiter des avantages du libre-échange.

### Les gouvernements veulent s'en tenir au minimum

beaucoup, ou passionnément? Doit-on aider les entreprises ou seulement les travailleurs? Les mécanismes qui existent déjà seront-ils suffisants? Et s'il faut de nouvelles mesures, seront-elles temporaires et sectorielles ou permanentes et universelles? Doit-on aider uniquement les perdants du libre-échange ou faut-il aussi appuyer les gagnants?

Les indications qui émanent d'Ottawa et de Québec laissent croire que l'intervention de l'État sera minimale.

### Calmer les anxiétés

Les problèmes posés par le recyclage de la main-d'œuvre et la conversion des industries dans des produits où elles sont plus compétitives a été soigneusement étudié par la Commission Macdonald sur l'économie canadienne, dont le rapport de mai 1985 a convaincu le gouvernement Mulroney de se lancer dans l'aventure du libre-échange:

«On rencontre une anxiété généralisée à propos de la sévérité du fardeau d'adaptation que les industries, particulièrement sensibles aux importations, seront tenues de supporter à la suite de l'accord sur le libre-échange entre le Canada et les États-Unis. Les commissaires croient fermement qu'un vaste programme d'assistance à l'adaptation s'avérera nécessaire comme partie intégrante de tout accord sur le libre-échange.»

«Pour les gens qui en sont af-

## Il faut que les gagnants compensent pour les perdants

Le libre-échange, lit-on dans les bouquins d'économie, va susciter un gain économique net pour chacun des pays qui y participent. Mais derrière ce gain net, il y a quand même des pertes. De plus, il est probable que ces pertes surviennent surtout à court terme, tandis que les gains se feront davantage sentir à long terme.

Pour que cette transition se fasse de façon politiquement et socialement acceptable, il faut que l'économie ait le temps de s'adapter et il faut que les gagnants compensent les perdants.

Cette aide est d'autant plus justifiée qu'une fraction des gains suffit pour compenser les perdants.

En ce qui a trait à la période d'adaptation, les dix ans prévus par l'accord sont probablement suffisants pour que les entreprises prennent les mesures nécessaires pour améliorer leurs capacités concurrentielles ou redéployer leurs ressources dans un nouveau secteur.

Mais pour les travailleurs, ce n'est pas aussi évident. Ceux-ci n'ont pas accès à autant d'informations que les entreprises. Ils ont donc plus de difficulté à prévoir les changements qui se dessinent à l'horizon.

De plus, dans le cas d'une faillite d'entreprise, le travailleur qui en tire tout son revenu souffre plus que l'actionnaire qui a souvent un portefeuille diversifié. Et si le métier du travailleur est menacé par le libre-échange, c'est un apprentissage de plusieurs années qui tombe à l'eau.

On estime généralement que le choc qui sera occasionné par le libre-échange sera malgré tout assez modeste lorsqu'on le compare à ceux qui ont régulièrement frappé l'économie canadienne tels la crise du pétrole ou la hausse des taux d'intérêt de 1981.

### Le taux de change

Selon M. Claude Masson, professeur d'économie internationale à l'Université Laval, «la hausse

d'environ 8 p. cent du dollar canadien par rapport au dollar américain depuis un an a beaucoup plus d'effet sur notre capacité concurrentielle que le libre-échange.»

Le taux de change, explique M. Masson, est encore plus important que tous les programmes d'assistance. Si l'industrie canadienne n'est pas concurrentielle et que ses exportations diminuent, la valeur du dollar canadien va glisser. Avec une devise plus faible, les entreprises vont retrouver leur capacité concurrentielle, bien cela va aussi entraîner

un appauvrissement relatif des Canadiens.

M. Masson voit d'ailleurs un conflit potentiel entre le gouverneur de la Banque du Canada, M. John Crow, et les entreprises qui devront s'adapter au libre-échange.

Récemment, en effet, pour combattre une inflation qui continue de la préoccuper, la banque centrale a orchestré une hausse des taux d'intérêt canadiens, qui s'écartent de plus en plus des taux américains, ce qui a pour effet de pousser le dollar canadien à la hausse.

Mme Diane Bellemare, professeur d'économie à l'UQAM, estime qu'un taux de change flottant n'est absolument pas suffisant pour absorber les chocs et n'incite pas les travailleurs à se recycler dans les secteurs d'avenir.

### La théorie

Elle admet que sur le plan théorique, la libéralisation des échanges commerciaux crée plus d'emplois qu'elle n'en élimine. Toutefois, souligne-t-elle, cela n'est vrai que s'il y a déjà le plein emploi et si l'on prend pour acquis que les travailleurs qui perdent

leur emploi sont capables, sans intervention gouvernementale, d'occuper les nouveaux emplois.

Selon la mémoire du Conseil économique du Canada, ces deux conditions n'existent toujours pas au pays. Elle est d'accord pour qu'on ouvre les frontières au commerce international, mais seulement lorsque le Canada se sera donné une politique agressive de main-d'œuvre (ou de plein emploi). À la rigueur, on pourrait le faire en même temps que l'on s'engage dans le libre-échange.

MONTRÉAL	TORONTO	DOW JONES	L'OR (NEW YORK)	DOLLAR CANADIEN
1506,38 (-0,62 nul)	2999,00 (-1,63 (-0,05%))	1910,48 (-13,09 (0,685%))	\$439,40 (-5,00 (-1,12%))	\$ 78,83 +6/100

**LES REÉR CROISSANTS**  
du Trust Général

**COMPAREZ!**  
Et profitez de nos meilleurs taux quel que soit le montant investi!  
• Renseignez-vous sur notre vaste gamme de véhicules de placement  
• Consultez nos conseillers

10 ¼% 3 ans Intérêt annuel et composé

10% 2 ans Intérêt annuel et composé

9 ¼% 1 an Intérêt annuel et composé

Laval, Place du Carrefour: 682-3200  
Pointe-Claire, 955, boul. St-Jean: 694-5670  
Ville Mont-Royal, Centre Rockland: 341-1414  
Outremont, 1, Vincent d'Indy: 739-3265  
MTU/Université, 1100, Université: 671-7200  
MTU/Place Ville-Marie, Galerie des Boutiques: 961-8383  
MTU/Carré Gossin, 5995, boul. Soum Ouest: 745-1515  
Anjou, Place d'Anjou: 355-4730  
LaSalle, Carrefour Angrignon: 366-0730  
Brossard, Place Portobello: 466-2500  
St-Lambert, 299, boul. Wilfrid-Laurier: 466-8666  
Hull, 120, Promenade du Portage: 771-3227  
Taux sujets à confirmation

**TRUST GÉNÉRAL**  
ENRICHISSEZ VOTRE REÉR!



# La répartition des droits de pêche jugée « injuste et inacceptable »

**NORMAN DELISLE**  
Presse Canadienne  
QUÉBEC

La répartition des droits de pêche dans la zone des 200 milles, qui favorise Terre-Neuve au détriment du Québec, est « injuste et inacceptable », croit l'Association québécoise de l'industrie de la pêche.

Le président de l'association, M. Jones Sheehan, témoignant hier devant le comité sénatorial des pêches qui siègeait à Québec et qui, ironiquement, était présidé par un Terre-neuvien, le sénateur Jack Marshall.

Les captures de morue en 1986 avaient augmenté de 226 000 tonnes par rapport à 1977 dans les eaux territoriales canadiennes de l'Atlantique. Or, le gouvernement fédéral a octroyé 57 p. cent de ces suppléments à Terre-Neuve, 35 p. cent à la Nouvelle-Écosse et seulement huit p. cent conjointement au Québec et au Nouveau-Brunswick.

M. Sheehan a signalé que les nouveaux quotas de poisson pour l'année 1988 avaient été annoncés non pas par le ministre des Pêches, Tom Siddon, mais par le « parrain » de Terre-Neuve au gouvernement fédéral, le ministre John Crosbie.

« Crosbie est bien plus influent que tous les autres ministres ou que Siddon », a dit M. Sheehan. Le porte-parole de l'association québécoise a signalé que la décision fédérale désavantageait même les pêcheurs de la Côte Nord, représentée à la Chambre des Communes par le premier ministre Brian Mulroney.

« Mulroney a tellement peur qu'on l'accuse de favoritisme pour son comté qu'il a laissé faire cela », a dit M. Sheehan.

Une répartition plus juste de la ressource permettrait à tous les pêcheurs québécois de travailler neuf mois par année au lieu de se contenter de sept à neuf semaines comme en 1987, ce qui ne leur a pas permis de se qualifier pour l'assurance-chômage, croit l'association.

« Honnêteté »  
M. Sheehan a même mis en doute « l'honnêteté » des sous-ministres responsables de la pêche au niveau fédéral et il a identifié nommément le sous-ministre William Rowat.

Ce dernier a déjà dit publiquement que les pêcheurs québécois réclamaient des quotas de 132 000 tonnes, ce qui est totalement faux, a dit M. Sheehan. Les demandes québécoises se limitent à réclamer 50 000 tonnes.

Selon les pêcheurs québécois, la zone des 200 milles est une « zone canadienne, pas une zone terre-neuvienne » et devrait en conséquence être ouverte aux pêcheurs de toutes les provinces maritimes.

# L'OPEP optimiste quant à la hausse des prix pour le pétrole du Golfe

Agence France-Presse  
ABOU DHABI

La volonté des pays membres de l'OPEP et des autres pays producteurs de stabiliser les prix et la rationalisation des ventes sur le marché international en cette saison d'hiver ont renforcé l'espoir des pays pétroliers du Golfe de pouvoir pousser les prix à la hausse en dépit des rabais revendiqués par les acheteurs.

Les analystes pétroliers dans le Golfe ainsi que des ministres du Pétrole de l'OPEP sont d'accord pour affirmer que la baisse de l'offre dans un marché où la consommation est évaluée à 19 millions de barils-jour (mb-j), pourrait faire augmenter les prix à \$18.00 le baril.

Le ministre du Pétrole des Émirats arabes unis, M. Maneh Sad Al-Oteiba, a récemment déclaré qu'entre trois et quatre millions de barils par jour sont actuellement puisés par des compagnies internationales sur leurs stocks pour remédier à la baisse de l'offre.

Il a ajouté que les compagnies pétrolières avaient été contraintes de puiser dans leurs stocks, constitués en 1987 lorsque les pays de l'OPEP avaient dépassé le plafond de production, fixés en juin 1987 à 16,6 millions de b-j. Ainsi en novembre dernier, la production de l'organisation avait été évaluée à environ 19 mb-j.

« La réduction des stocks devra éponger d'ici fin février le surplus de pétrole existant sur le marché », a tenu à souligner M. Oteiba. Il s'attend, comme d'autres ministres influents au sein de l'OPEP, à ce que le prix du baril atteigne dans trois ou quatre semaines les \$18.00 fixés par l'OPEP.

Cet objectif, dont la réalisation reste conditionnée par une réduction de l'offre, avait été fixé par les 13 membres de l'Organisation lors de leur réunion à la mi-décembre dernier à Vienne. Ils avaient décidé de limiter à 15,06 mb-j leur production totale, à l'exception de l'Irak qui n'avait pas souscrit à l'accord.

Selon un spécialiste pétrolier à Abou Dhabi, « la multiplication des déclarations des ministres du pétrole de l'OPEP donne une indication sur leur volonté de contrôler le marché ». Il a toutefois estimé que les « craintes » des membres de l'OPEP de voir les prix chuter comme en 1986, où ils étaient passés au-dessous de la barre des 10 dollars, existaient toujours.

« De toute façon, a souligné ce spécialiste, nous constatons qu'aucun des pays producteurs n'a augmenté sa production ». Il a ajouté que « ces pays ont au contraire considérablement réduit leurs productions, soit pour respecter les prix officiels, ou en raison du refus des consommateurs d'acheter du brut sans rabais ».

Des sources industrielles dans la région ont de leur côté confirmé les estimations de plusieurs ministres de l'OPEP faisant état d'une production totale de l'OPEP de 16 à 16,6 mb-j. Cependant, la question qui reste posée est de connaître la quantité de brut produite qui est effectivement écoulée sur le marché.

## LES GRAINS

WINNIPEG (CONTRATS EN TONNES)
MARCHÉ À TERME
GRAINE CANOLA
MARCHÉ AU COMPTANT

CHICAGO
Ouv. Haut Bas. Ferm. Hier
Mars 3.38 3.38 3.32 3.32 -02

HUILE-SOYA
Mars 20.73 21.00 20.67 20.79 +13
Mars 21.07 21.31 21.02 21.15 +16

LES METAUX
MARCHÉ DE LONDRES PRIX EN STERLING PAR TONNE MÉTRIQUE
FERMETURE

ZINC (qualité supérieure)
ALUMINIUM
NICKEL (dollars)

FRUITS/LÉGUMES
(PC) - Prix des légumes du Québec vendus par les grossistes dans la région de Montréal, et tels que complétés vendredi par Agriculture Canada.

## AMÉRICAIN

AMERIS 12 2 1/2 1/2 1/2
AMERIS 9 5 1/2 1/2 1/2

## OFFRE ET DEMANDE (TORONTO)

TORONTO (PC) - 05 février, les actions fournies par la Bourse de Toronto.
Offre Dem. Offre Dem. Offre Dem. Offre Dem.

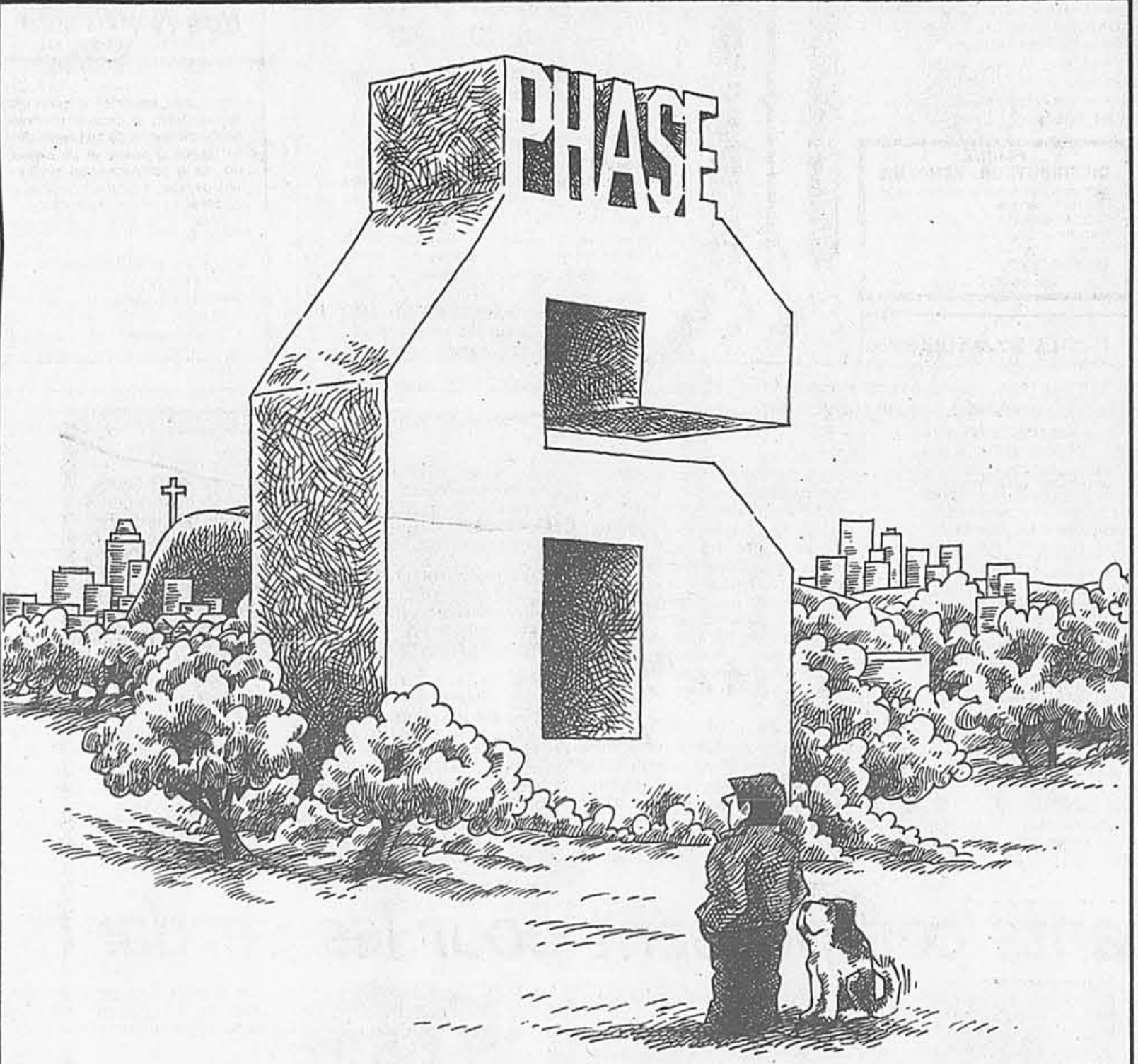

# La sixième Phase du Sanctuaire est prête pour vous.

La Phase 6 du Sanctuaire du Mont-Royal: pour tous ceux et celles qui n'ont pas eu la chance d'accéder au mode de vie privilégié du Sanctuaire, et qui sont maintenant prêts à en profiter.

d'un point de vue splendide et de toute notre expérience, mais d'un nombre de résidences limité à 110. Alors, faites vite!

le sanctuaire  
LE MODE DE VIE D'AUJOURD'HUI du mont-royal

CONDOMINIUMS PRIVILÉGIÉS EN BORDURE OUEST D'OUTREMONT, 6100, CHEMIN DEACON, MONTRÉAL (514) 738-6000. DE PRÉFÉRENCE SUR RENDEZ-VOUS. 1, 2 OU 3 CHAMBRES À COUCHER ET PENTHOUSES (SECON DISPONIBILITÉ)

Table of stock market data including various company names and their corresponding prices and changes.

Quelle sera l'entreprise de l'année en ski alpin?
Participez au DÉFI SKI AFFAIRES
5 courses amicales les lundis soirs
du 15 février au 14 mars
Inscription gratuite • nombre de places limité
Hâtez-vous!
Informations: Mont Saint-Sauveur
(514) 871-0101 (Montréal)
(514) 227-4671 (Local)



Palais des congrès de Montréal



Michel Soussana

La Société du Palais des Congrès de Montréal est heureuse d'annoncer la nomination de monsieur Michel Soussana au poste de président-directeur général. Personnalité bien connue du milieu touristique et de la communauté des affaires, Monsieur Soussana était auparavant directeur général de l'Hôtel Reine Elizabeth de Montréal.

Ses vastes connaissances du milieu du tourisme et des congrès lui ont valu d'être nommé au Conseil d'administration de la Société du Palais des congrès de Montréal en 1988 et au poste de président-directeur général en janvier 1988.

Rappelons que la Société du Palais des Congrès a pour mandat d'administrer et d'exploiter le Palais et d'exercer des commerces et autres activités de nature à contribuer à son développement. Sa vocation principale est d'attirer au Palais des Congrès de Montréal des événements de grande envergure générant de retombées économiques.

ACDS Inc.



Yvan Fréchette  
Directeur de la succursale de Montréal

M. Jean-Guy Laplante, vice-président aux ventes chez ACDS Inc., est heureux d'annoncer la nomination de M. Yvan Fréchette au poste de directeur de la succursale de Montréal.

Natif d'Asbestos, diplômé en administration, M. Fréchette a occupé depuis 1966 plusieurs postes clés, dans la gestion informatique et dans la commercialisation de services professionnels en informatique, pour des organisations prestigieuses soit Bombardier/MLW, la Coopérative Fédérale du Québec, IST et le Groupe des services CSG.

CRUISE SHIP CENTERS

Occasion exceptionnelle, formation complète, service-conseil dynamique, exclusivité, système générant d'excellents revenus. Un mode de vie où les affaires s'associent au plaisir.

FRANCHISE: RETAIL CRUISE CENTERS  
Rejoignez-vous à des chefs de file dans le domaine du franchising. Investissement requis: env. 50 000\$.

M. MacKenzie  
Directeur régional  
(514) 821-1997

Le chômage aux États-Unis se maintient au taux record de 5,8 %

Agence France-Presse  
WASHINGTON

Le rythme des créations d'emplois s'est très nettement ralenti en janvier aux États-Unis, mais l'économie américaine a toutefois réussi à maintenir le mois dernier un taux de chômage inchangé à 5,8 p. cent, niveau le plus bas depuis près de dix ans.

Le nombre des emplois créés a chuté en janvier de plus de moitié par rapport aux mois précédents, pour tomber à 155 000 contre une moyenne mensuelle de 380 000 au cours du dernier trimestre 1987, a indiqué hier le département du Travail.

Commentant ces chiffres, la responsable des statistiques au département du Travail, Mme Janet L. Norwood, a estimé qu'il était encore trop tôt pour affirmer que la phase de croissance de l'emploi est terminée aux États-Unis, tout en reconnaissant que certains secteurs de l'économie américaine rencontrent actuellement des difficultés.

«Nous devons attendre les chiffres des deux mois prochains pour savoir si la tendance de janvier sera confirmée», a souligné Mme Norwood.

La baisse du rythme de création d'emplois en janvier intervient après la publication de plusieurs indicateurs montrant, selon les experts, que l'économie américaine est entrée dans une phase de ralentissement, rappelé-t-on, certains analystes redoutant même une récession.

Stabilité

Malgré ce coup de frein aux créations d'emplois, le taux de chômage est resté le mois dernier stable à 5,8 p. cent, niveau le plus bas depuis 1979. En décembre, il était descendu à 5,8 p. cent contre 5,9 p. cent en novembre, 6 p. cent en octobre et 6,7 p. cent au début de l'année 1987.

En janvier, 385 000 Américains ont trouvé un emploi mais le nombre des chômeurs a légèrement augmenté (plus 68 000) pour atteindre un peu plus de 7 millions de personnes.

«Le nombre des emplois dans les services s'est stabilisé, la croissance des emplois dans l'industrie s'est ralentie et l'emploi dans le

secteur de la construction et des mines a baissé», a précisé Mme Norwood.

L'augmentation des emplois dans le secteur industriel est due essentiellement aux industries exportatrices (mécanique, matériel électrique...), qui profitent de la chute du dollar. En revanche, la sidérurgie, l'automobile et la construction ont perdu des emplois en raison de la baisse de la consommation.

En janvier, le taux de chômage était de 5 p. cent dans la population blanche, de 12,2 p. cent parmi les Noirs et de 7,2 p. cent pour les Hispaniques, a indiqué le département du Travail.

Les Hispaniques, qui représentent environ 7 p. cent de la population active américaine, ont obtenu plus de 20 p. cent des 3,1 millions d'emplois créés l'an dernier aux États-Unis, précise-t-on enfin de même source.

Texas Air enregistre une perte de \$466,1 millions

Agence France-Presse  
HOUSTON

Texas Air Corp., première compagnie aérienne américaine, a annoncé hier une perte nette consolidée de \$466,1 millions (\$12,58 par action) en 1987 contre un bénéfice net de \$72,7 millions (\$1,75 dollar) en 1986.

Ce groupe, qui comprend notamment les compagnies Continental Airlines, Eastern Airlines et System One Corp., a accusé, pour le seul dernier trimestre, une perte de \$265,6 millions contre un bénéfice de \$21,7 millions au cours de la même période de 1986.

Les deux principales filiales de Texas Air, dont le chiffre d'affaires a presque doublé à

\$8,5 milliards contre \$4,4 milliards, en raison d'importantes acquisitions, ont été déficitaires l'an dernier.

Eastern Airlines a enregistré une perte nette de \$181,7 millions contre \$130,8 millions précédemment, pour un chiffre d'affaires stable à \$4,4 milliards.

Continental Airlines, qui était bénéficiaire en 1986 (surplus de \$43 millions), a accusé une perte de \$258,1 millions pour un chiffre d'affaires de \$4 milliards contre \$2,3 milliards. Les résultats de cette dernière compagnie, souligne Texas Air, ont été notamment affectés par l'acquisition et l'intégration en 1987 de trois nouvelles sociétés: People Express, New York Air et Frontier Airlines.

La Confédération des caisses populaires et d'économie Desjardins du Québec



Alban D'Amours

Le président du Mouvement Desjardins, monsieur Claude Béland, est heureux d'annoncer la nomination de monsieur Alban D'Amours au poste de Premier vice-président Planification, Communications, Marketing de La Confédération des caisses populaires et d'économie Desjardins du Québec.

Après des études de doctorat en sciences économiques, monsieur D'Amours a œuvré dans le milieu universitaire comme enseignant, chercheur et administrateur de 1968 à 1981, avant d'occuper successivement les postes de sous-ministre du revenu et sous-ministre associé à l'énergie au Gouvernement du Québec.

Depuis 1984, il est également administrateur bénévole de la Caisse populaire des Fonctionnaires du Québec.

La Confédération des caisses populaires et d'économie Desjardins du Québec est l'organisme responsable de l'orientation, de la planification, de la coordination et du développement de l'ensemble des activités du Mouvement coopératif Desjardins.

On trouvera dans le prospectus visé une information détaillée sur les titres proposés. On peut se procurer ce prospectus visé auprès de notre maison.

INVESTIR DANS LES RÉSIDENCES POUR PERSONNES ÂGÉES

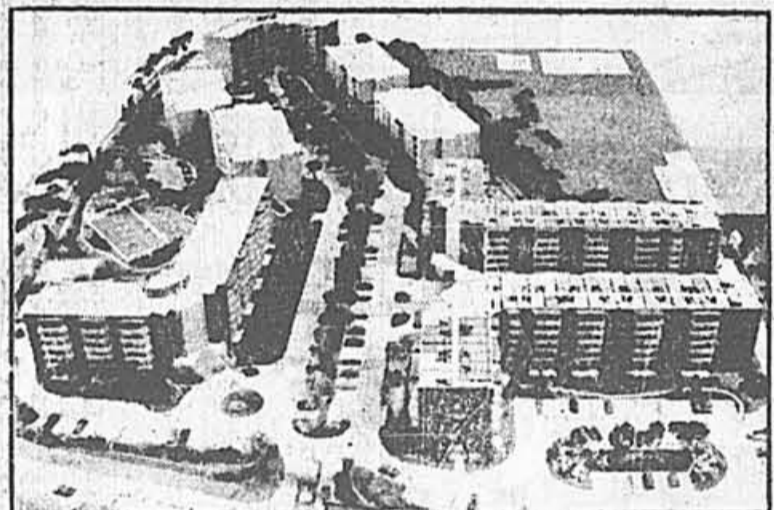

«LES MARRONNIERS» est un réseau d'appartements pour personnes retraitées très bien implanté au Québec.

PHASES I ET II VENDUES  
PHASE III MAINTENANT DISPONIBLE

RENDEMENT NET D'OPÉRATION APRÈS IMPÔT  
TAUX 50% SUR 5 ANS: 11,34%

SOUSCRIPTION MINIMALE: 10 000\$

\*Veuillez vous référer au prospectus page 36. Ces chiffres ne tiennent pas compte de la plus-value éventuelle du terrain et du bâtiment.

PARÉ & ASSOCIÉS  
COURTIERS EN ÉPARCNE COLLECTIVE ET EN CONTRATS D'INVESTISSEMENT INC.

MONTRÉAL  
425, boul. de Maisonneuve ouest  
Suite 701, Montréal (Québec)  
H3A 3G5  
(514) 288-8500  
Bureaux ouverts du lundi au samedi

FARINE DISTRIBUTEUR / VENDEUR

demandé pour servir la boulangerie et l'industrie connexe. Territoire exclusif. Disponible pour représentation du moulin.  
LES MINOTERIES ROZON (1980) INC.  
(514) 935-9635

LA ST-MAURICE COMPAGNIE D'ASSURANCES

AVIS

D'ASSEMBLÉE GÉNÉRALE ET SPÉCIALE ANNUELLE

Veuillez prendre avis que l'assemblée générale et spéciale annuelle des actionnaires de LA ST-MAURICE COMPAGNIE D'ASSURANCES aura lieu à Québec, au HILTON INTERNATIONAL, 3, Place Québec, Salon Orléans, le lundi 22 février 1988, à 11:00 heures a.m., aux fins suivantes:

- Prendre connaissance et adopter le procès-verbal de la dernière assemblée annuelle;
- Approbation du règlement fixant la rémunération des administrateurs;
- Prendre connaissance des états financiers de la compagnie et les approuver s'il y a lieu;
- Ratifier les actes posés par les administrateurs et officiers de la compagnie depuis la dernière assemblée générale;
- Nommer un vérificateur;
- Procéder à l'élection des administrateurs;
- Approbation d'un règlement modifiant le fonds de pension de la compagnie;
- Décider de toutes les autres questions qui pourraient être légalement soumises à l'assemblée.

Serge Barbeau  
Secrétaire

Centre de formation des professionnels de la vente

Une division du Collège Marie-Victorin

REPRÉSENTANTS ET VENDEURS

Deux programmes pour perfectionner vos méthodes de vente

Télévente

- session de 16 h
- le vendredi 12 fév. et le samedi 13 fév. de 8 h à 17 h
- exercices pratiques
- frais (295 \$) déductibles d'impôt

Représentation

- session de 35 h
- du lundi 15 fév. au vendredi 19 fév. de 8 h à 17 h
- exercices pratiques
- frais (475 \$) déductibles d'impôt

RENSEIGNEZ-VOUS DÈS MAINTENANT sur ces cours et sur nos autres activités  
325-4414



Immeuble situé à 10 minutes du Centre-ville de Montréal, dans un secteur qui a établi une enviable réputation par la plus-value continue! de des propriétés.

Le Saint-Lambert

Le Saint-Lambert et l'investissement immobilier:

La façon qu'ont les gens sages de faire de l'argent!

Veilleux, Charlebois et ass. inc. vous offre toujours le meilleur projet:

- Revenus locatifs stables
- revenus d'exploitation positifs
- hypothèque sans recours contre les investisseurs
- société en commandite à responsabilité limitée
- gestion professionnelle
- frais d'émission et d'intérêts sur emprunt déductibles à 100 % pour vos impôts 1988

Assistez à une conférence gratuite donnée à notre bureau de Montréal à 19h30: Le mardi 9 février (français) Le mercredi 10 février (français) Le jeudi 11 février (anglais) Pour réservations: (514) 866-1587

Veilleux, Charlebois et ass. inc.

Pour vous servir, bureaux à Montréal, Québec, Hull, Sherbrooke  
1425, boulevard Dorchester ouest Suite 1100 Montréal, Qué. H3G 1T7 (514) 866-1587  
785, rue Salaberry 490, boulevard St-Joseph Hull, Qué. J8Y 3Y7 (819) 770-8000  
Sherbrooke (819) 564-1057 1 (800) 363-6523

Courtier en contrats d'investissement

SMITH & NEPHEW INC.



Mathieu Ferreri



Jacques Lemmetti



John Elliott

M. Steven G. Arless, président de Smith & Nephew Inc. Canada, a le plaisir d'annoncer les nominations suivantes: M. Mathieu Ferreri au poste de vice-président - exploitation; M. Jacques M. Lemmetti au poste de vice-président - marketing et ventes pour la division des soins de santé et M. John L. Elliott au poste de vice-président - marketing et ventes pour la division des produits de consommation.

Smith & Nephew Inc. est la filiale canadienne de Smith & Nephew Associated Companies plc, un des principaux fabricants de produits de santé en Grande-Bretagne, établi dans plus de quarante pays.

REÉR CPG

Semaine du 1-2-88

Taux sujets à changement sans préavis

9 1/4% 1 an 10% 3 ans

Donnez-nous un coup de fil pour avoir le REÉR facile!  
878-8181

Rendement, variété et souplesse répondent à l'appel

1253, avenue McGill College, Mt 878-8181  
6633, rue Sherbrooke Est, Mt 253-1720  
132, boulevard Labelle, Rosemère 437-0710  
1450, rue Ste-Catherine Ouest, Mt 861-3664



TRUST LA LAURENTIENNE DU CANADA



# Federated Department Stores: l'offre de Campeau rejetée

Associated Press  
CINCINNATI

Federated Department Stores a rejeté hier une OPA de \$4,2 milliards US (\$5,5 milliards can.) faite à son endroit par la firme Campeau Corp. de Toronto, et a qualifié d'illusoire une offre distincte, plus forte, portant sur une fusion.

Dans un communiqué émanant de son siège social à Cincinnati, Federated déclare que son conseil d'administration a rejeté à l'unanimité l'offre de Campeau, chiffrée à \$47 US pièce, pour la totalité des actions de la chaîne de magasins.

Federated précise que le conseil, qui s'est réuni jeudi à New York, a trouvé que l'offre était nettement insuffisante et qu'il s'agissait d'une manœuvre pour profiter de la dépréciation de ses

titres depuis le krach boursier du mois d'octobre en proposant un prix inférieur à la valeur de la compagnie.

En outre, le conseil a remarqué que Campeau n'avait pas encore été en mesure d'arranger le financement de l'offre. Et les conseillers juridiques de la compagnie ont indiqué que le financement pourrait encore être entravé par le recours de Federated au tribunal pour contrecarrer le projet de Campeau.

L'action Federated a gagné \$1,25 à \$57,50 US hier matin à la Bourse de New York.

Le conseil d'administration note également qu'il a examiné une proposition de rachat de Campeau consistant à payer \$61 par action pour Federated, soit un total de \$5,46 milliards US (\$7 milliards can.), si Federated signait une entente de fusion définitive d'ici à aujourd'hui.

# National Sea Product acquiert la société française Bretagne Export

AFP, PC  
HALIFAX

La société canadienne de pêche et de commercialisation de poisson National Sea Products (NatSea) a conclu un accord pour l'achat de la société française Bretagne Export S.A., de Lorient, a annoncé le président de NatSea, M. Gordon Cummings.

La transaction reste toutefois soumise à l'approbation des autorités françaises, a indiqué M. Cummings dans un communiqué. La France et le Canada, rappelle-t-on, ne parviennent pas à résoudre

le grave différend sur la pêche et la délimitation des zones économiques autour de Saint-Pierre et Miquelon et Terre-Neuve qui les oppose depuis plus d'un an.

National Sea Products est l'une des plus grandes compagnies mondiales de pêche et de commercialisation des produits de la mer. Elle possède une soixantaine de navires, de nombreuses unités de traitement du poisson sur les côtes atlantiques du Canada et des États-Unis, des bureaux de vente au Japon, à Hong Kong et au Portugal, et détient des intérêts en Uruguay et en Australie.

Selon le communiqué, Bretagne Export est l'une des plus importantes sociétés européennes de commercialisation de la pêche avec des ventes annuelles de quelque \$70 millions. Les anciens propriétaires de la société, MM. Georges Guenoum et Marcel Lemettec, resteront à la barre, a indiqué M. Cummings.

Bretagne Export est un élément clé dans les plans de développement international de NatSea, a encore dit M. Cummings tout en notant que l'acquisition de la société française ouvrirait de nouveaux marchés pour NatSea.

# LA BOURSE

## Le DJ en baisse de 13,09 points

Agence France-Press

L'indice Dow Jones des valeurs industrielles a clôturé à 1910,48 en baisse de 13,09 points, hier à Wall Street au terme d'une séance étroitement irrégulière et relativement peu active. Quelque 162 millions d'actions ont été échangées. Le nombre des hausses a dépassé celui des baisses: 747 contre 718; 480 titres ont été échangés.

Bien que les taux d'intérêt obligataires aient fortement baissé après la publication des statistiques du chômage, la réaction a été moins positive à Wall Street.

Le taux du chômage s'est maintenu à 5,8 p.

cent en janvier, mais le nombre d'emplois créés a diminué de plus de moitié par rapport à la moyenne mensuelle des trois mois précédents.

Ce nouvel indice de ralentissement de la croissance économique a stimulé l'espoir d'un relâchement de la politique de la Réserve fédérale sur le marché du crédit, mais les milieux boursiers l'ont interprété comme un risque accru de contraction des bénéfices des entreprises américaines.

Le ralentissement de la participation étrangère, notamment japonaise, aux adjudications du Trésor américain cette semaine, a également été jugé comme un facteur négatif par les investisseurs.

**FRIEFELD LITWIN LEVITSKY FELDMAN**

Syndics, Receveurs & Gestionnaires

sont heureux de vous annoncer le déménagement de leurs locaux le 8 février 1988, au 1980, ouest rue Sherbrooke 9ième Étage

Montréal, Québec H3H 1E8  
Téléphone: 514-933-1414

MONTREAL • TORONTO

Membre du Conseil Canadien D'Insolvabilité

Nouvelle place d'affaires de Friefeld Litwin Levitsky Feldman... un investissement au Québec

# BRICO

## CENTRE

### LE SUPERMARCHÉ DE LA RÉNOVATION

**SERVICE DE COUPE OFFERT**

**LIVRAISON GRATUITE**  
dans un rayon de 30 km

*Prix en vigueur jusqu'au 12 février 1988.*

*Venez tôt pour un meilleur choix!*

- Plus de 35 000 articles en magasin
- Gérant de service à la clientèle pour répondre à tous vos besoins
- Chèques et principales cartes de crédit acceptés
- Carte de rabais pour l'Age d'Or

# MAINTENANT 7 SUCCURSALES

## POUR MIEUX VOUS SERVIR!

**LASALLE**  
2199, rue Lapierre (coin Newman)  
**366-3992**

**MONTRÉAL**  
7240, rue Waverly (coin Jean-Talon)  
**270-2110**

**NOUVEAU!**  
(ancien Le Castor Bricoleur)  
**BROSSARD**  
7400, boul. Taschereau Place Portobello  
**672-0722**

**NOUVEAU!**  
(ancien Le Castor Bricoleur)  
**KIRKLAND**  
3150, boul. St-Charles (face à Woolco)  
**694-1173**

**NOUVEAU!**  
(ancien Le Castor Bricoleur)  
**LAVAL**  
1655, boul. Le Corbusier (face au Centre Laval)  
**688-8320**

**ESCABEAU EN ALUMINIUM 6 PI**  
**37"**

**28% DE RABAIS!**

**VEILLEUSE À DÉTECTEUR**  
ord.: 4,19  
**2,99**

- modèle PC214
- cellule photoélectrique intégrée
- garantie de 1 an
- ampoule de 7W incluse

**44% DE RABAIS**

**LAME DE SCIEAU DARRURE**  
ord.: 17,99  
**9,99**

**ÉTAU-ÉTABLI "WORKMATE 400"**  
ord.: 99,99  
**75,99**

**ÉPINETTE**  
2 X 3 po X 8 pi **95¢**  
2 X 4 po X 8 pi **1,65**

**25% DE RABAIS!**

**CÈDRE RUSTIQUE AROMATIQUE**  
ord.: 19,99  
**14,99**

- 3/8 x 3 5/8 po
- no 1
- couvre 12 pi. ca. (différentes longueurs)

**39% DE RABAIS**

**À NE PAS MANQUER!**

**PLANCHES MURALES EN PIN NOUVEUX**  
ord.: 8,29  
**4,99**

- grade "B"
- 5 1/8 x 4 po
- chaque paquet couvre 14 pi. ca.

**SUPER PRIX**  
**179,99**

**SCIE À ONGLETS 8 1/4 po**

- modèle 9425-04
- moteur de 9 ampères
- table pivotante

**GRATUIT**

**PONCEUSE SANS POIGNÉE 1/4 FEUILLE**  
ord.: 59,99  
**VALEUR DE \$59,99**

- modèle 7445-04
- montée sur coussinet à billes
- garantie de 2 ans

**2 POUR 1**

**ACHETEZ un 4 litres au prix courant et obtenez-en un autre de même valeur GRATUITEMENT.**

**POIGNÉES DE PORTE EN LAITON POLI**

PASSAGE (18-T1182)	ord.: 10,99	<b>7,99</b>
PRIVE (18-T1130)	ord.: 11,99	<b>7,99</b>
ENTRÉE (18-T1100)	ord.: 16,49	<b>9,99</b>
1 barillet (18-LB160)	ord.: 16,49	<b>9,99</b>
2 barillots (18-LB161)	ord.: 19,99	<b>14,99</b>

**SERRURE À PÈNE DORMANT EN LAITON POLI**

Super latex mat	<b>15,99</b> 4L
Apprêt au latex	<b>16,99</b> 4L
Super latex semi-lustré	<b>18,99</b> 4L

**1<sup>re</sup> QUALITÉ!**

**LUBRIFIANT EN AÉROSOL "WD-40"**  
ord.: 2,19  
**1,49**

**VARIATEUR D'INTENSITÉ**  
ord.: 5,99  
**4,29**

- modèle SDP-500
- interrupteur à bouton-poussoir

**AMPOULES "VALU-PAK"**  
ord.: 1,99  
**1,49**

- 40, 60 ou 100 W
- paquet de 4

**RALLONGE DOMESTIQUE 2 m**  
ord.: 1,79  
**1,29**

- no 10127/860
- fil 16/2
- à prise triple
- blanche

**35% DE RABAIS**

**POUBELLE EN PLASTIQUE**  
Rubbermaid  
17 gal./77 litres

**SUPER PRIX**  
ord.: 15,49  
**9,99**

**CONTREPLAQUÉ "B.C. FIR" 4 X 8 pi**  
Beau 1 côté  
11/16 po  
**30,95**

**PANNEAUX D'AGGLOMÉRÉ 4 X 8 pi**  
5/8 po  
945 chac. **10,95** chac.

**PANNEAUX PRÉFINIS SUR LAUAN 4 X 8 pi**  
4 choks de couleurs  
seconde qualité  
**7,99** chac.

**GRATUIT!** Buse à jet plat pour falez

**35% DE RABAIS**

**PISTOLET À PEINTURE "LEMMER"**  
ord.: 199,99  
**\$129**

- modèle SUPER PRO L-350
- cylindre en céramique
- moteur de 80 watts
- garantie de 1 an

**TOURNEVIS RECHARGEABLE "SKIL"**  
modèle 2105  
**27,99**

**ROBINET DE CUISINE "STYLELINE"**  
no 3400  
finition chrome  
à poignée unique  
facile à installer  
**32,99**

**ROBINET DE LAVABO "STYLELINE"**  
no 3300  
finition chrome  
à poignée unique  
facile à installer  
**29,99**

**10 ANS DE GARANTIE**



# Les transactions par ordinateurs réglementées sévèrement à NY

Agence France-Press  
NEW YORK

Inquiètes de la volatilité du marché et de l'apathie des investisseurs, les autorités du New York Stock Exchange ont décidé de durcir les réglementations régissant les transactions effectuées automatiquement par ordinateurs, accusés d'avoir contribué au krach boursier du 19 octobre dernier.

Cette décision traduit également la crainte de la direction de la grande Bourse new-yorkaise et de l'ensemble de la profession que le Congrès n'impose des réglementations beaucoup plus strictes.

Les administrateurs de Wall Street se sont mis d'accord pour interdire aux firmes membres d'utiliser l'ordinateur principal de la Bourse pour effectuer des

transactions sur des indices boursiers à terme quand l'indice Dow Jones des 30 valeurs vedettes fluctue de plus ou moins 50 points pendant une séance, par rapport à son cours de clôture de la veille. Les limites temporaires annoncées le 15 janvier portaient sur une variation de plus ou moins 75 points.

Ces opérations d'arbitrage consistent à vendre des paquets d'actions à Wall Street pour investir sur les marchés à terme de Chicago et vice versa.

Toutes les études effectuées jusqu'à présent sur les origines du krach, dont celle de la Commission Brady nommée par le président Ronald Reagan, concluent que l'étroite relation entre les transactions boursières et celles effectuées sur les indices à terme a été à l'origine de l'effondrement des cours le 19 octobre dernier à Wall Street.

Notre compagnie, œuvrant dans l'imprimerie, comptant 200 employés et située sur la rive-sud est présentement à la recherche d'un:

## Directeur de la production

Le titulaire aura pour tâche principale d'optimiser les opérations afin de rencontrer les exigences de la clientèle et les besoins de la compagnie. Il devra travailler en étroite collaboration avec les directeurs des ressources humaines, du procédé des commandes et planification, des finances ainsi que vente et marketing. Cette position importante exige une formation technique dans le domaine, une scolarité lui permettant une interaction efficace avec les intervenants mentionnés ci-haut et 10 ans d'expérience de supervision dans le domaine de l'imprimerie. Le candidat choisi bénéficiera d'un salaire concurrentiel, d'avantages sociaux, ainsi que d'un climat de travail formidable.

Toute personne possédant ces caractéristiques est priée de communiquer avant le ... février avec le directeur des ressources humaines.

6200, Grande Allée  
Saint-Hubert, Québec  
J3Y 1B6

## Voici jusqu'à quel point nous donnons de l'intérêt à votre REÉR.

# 10 5/8%

**TAUX DU CERTIFICAT DE PLACEMENT GARANTI DE 5 ANS.**  
MONTANT MINIMUM DE 1 000\$  
Taux sujets à confirmation.

5 Place Ville-Marie  
Bureau 1234  
Montréal, Québec  
H3B 2G2  
(514) 866-1071

### Fiducie La Métropolitaine

Membre de la Société d'Assurance-Dépôts du Canada

### NOMINATIONS



Pierre Roux



Claude Giroux

L'Association des constructeurs de routes et grands travaux du Québec a le plaisir d'annoncer l'élection de monsieur Claude Giroux au poste de président du conseil d'administration, lors de son assemblée générale annuelle du 22 janvier 1988. Monsieur Giroux succède à monsieur Pierre Roux qui complétait son terme à la présidence.

Ont également été élus au comité exécutif messieurs Jean-Claude Bouffard, Michel Bérubé, Pierre Delangis, Yves Mailhot, Jean Perron, Donald Quane ainsi que Angelo Roy et comme administrateurs, messieurs Marcel Beaudoin, Théo F. Blanchard, Bernard Brassard, Hugues Champagne, Lévis Claveau, François Faucher, Réjean Gingras, Denis Hébert, Jacques Parenteau et Lucien Thibault. L'A.C.R.G.T.Q. regroupe quelque 600 membres qui œuvrent dans le domaine de la construction de routes et de grands travaux de génie civil, tels les barrages, les centrales hydroélectriques, les ponts, les viaducs, les usines de filtration et d'épuration des eaux, les systèmes d'adduction d'eau et d'égouts, les quais, les lignes de transport d'énergie et de distribution, etc.

### ASSOCIATION DES CONSTRUCTEURS DE ROUTES ET GRANDS TRAVAUX DU QUÉBEC

## PROPOSITIONS D'AFFAIRES

<p><b>705 HYPOTHEQUES</b></p> <p>\$\$\$ \$250,000 A \$5 MILLIONS</p> <p>Terre, 2e, achat balance de vente FINANCE ALFA INTERNATIONAL (P.A.) INC.</p> <p>ST-ONGE CRTR 733-4214</p> <p>AAA terre, 2e, balance vente rapide, notaire Lacroix 729-4334.</p> <p>ARGENT terre ou 2e hyp. Notaire Bozinet, 381-6026.</p> <p>FONDS disponible pour terre, 2e et balance de vente. 528-4882.</p> <p>NOUS avons argent à prêter à taux réduits, 1e, 2e hyp., etc. Rapide. Courrier, 644-3365.</p> <p>PRETONS sur 1re, 2e, 3e, 4e hypothèque, achats et ventes commerciale et maisons à revenu, balance de prix de vente, 254-2018. Talon, Laxon &amp; Associés.</p> <p>1ERE et 2e hypothèques. Rapide. FINANCEMENT LTEE, 645-2377.</p> <p>1ERE 2e demiander Pierre 342-9220 Westlock court.</p> <p>1ERE et 2e HYPOTHEQUE 85% de l'évaluation sur immeuble CREDIT VIA, 255-3354</p>	<p><b>710 OCCASIONS D'AFFAIRES</b></p> <p>APPRENEZ à investir soagement et à doubler votre argent et plus dans les hypothèques, biens immobiliers, commerces et compagnies, franchises, etc., économises d'imôts. Courrier, 644-3365</p> <p><b>ASSOCIES ACTIFS</b> pour travail temps plein ou partiel, prêt à investir dans les domaines suivants: Sports, loisirs et voyages au niveau international.</p> <ul style="list-style-type: none"> <li>Service des ressources humaines.</li> <li>Entre. entre midi et 7h au 282-1020.</li> </ul> <p>AUBAINE salon de coiffure et bronzage à vendre avec ou sans maison, situés à Ste-Rose, Laval, soit voir possibilité de franchise. Pour rendez-vous (jour 849-2375; soir 622-9651).</p> <p>AUBAINE: salon de bronzage, 4 lits et 1 local, 533,000. 328-1186</p>	<p><b>710 OCCASIONS D'AFFAIRES</b></p> <p><b>BUREAU DE COMPTABLES AGRES RECHERCHE ASSOCIE AVEC CLIENTELE</b></p> <p>VILLE DE LAVAL</p> <p>inf: M. Gauthier 689-7131</p> <p><b>INVESTISSEUR</b> demandé, projet hors du commun, 277-1210.</p> <p><b>BESOIN URGENT</b></p> <p>555 INVESTISSEURS \$\$\$ Associes avec investisseurs de 100 à 500 logements à développer ci et là. Potentiel de multiplier 10 fois votre capital investi dès la première année plus les avantages fiscaux. Aussi les mises de fonds sont solides et être garanti à 90% par des subventions conditionnelles. Gauthier courtier, 644-3365.</p> <p><b>BON INVESTISSEMENT</b></p> <p>Nettoyeur en franchise, 50 ans d'expérience. Appelez sans frais 1-800-363-1382.</p> <p><b>BOUQUINE</b> cadeaux, très bien, \$45,000 plus investis 388-8748</p> <p><b>BUREAU DE C.A.</b> situés à Laval, à la fine pointe de l'informatique, désirerait partager espaces et services. 644-2880, 327-1540</p> <p><b>COMMERCIE D'AUTOS</b></p> <p>Recherchons terrain à louer ou à vendre. Garanties, vous pouvez deviner membre associé. Tel. ou 327-8858, 466-7192.</p> <p><b>COMPAGNIE</b> de services, acheminement PME d'entretien ménager. 385-9256</p>	<p><b>710 OCCASIONS D'AFFAIRES</b></p> <p><b>INVESTISSEUR(S)</b></p> <p>Faite occasion d'une entreprise existante rentable dans le domaine de fabrication.</p> <p>Rendement au-dessus de la moyenne.</p> <p>Investissement minimum requis \$1,000,000.</p> <p>Ecrire à Casler Postal 113, Succ. Duvernay à Laval, H7E 4P4.</p> <p><b>LONGUEUIL</b>, commerce d'ameublement établi depuis 12 ans, disponible avec ou sans le bâtiment. Profit net avant impôt \$100,000 sur chiffre affaires \$800,000. Jacques A. Prudhomme 851-1000.</p> <p><b>MONTREAL TRUST, COURTIER</b></p> <p>MAAGASIN à vendre dans centre commercial, centre de ville, bail long terme, emplacement de choix. Scierie ou L'Asie, 644-3096. C.P. 6041, Station A, Mt. H3C 3E3.</p> <p><b>MAGASIN DE CHAUSSURES</b>, A vendre, Plateau Mt-Royal. Excellente location et immobilier. Contacter Denise Kriek, 270-8950</p> <p><b>MONTREAL</b>, devenu propriétaire de votre entreprise centre d'accueil incluant bâtiment commercial, permis, 23 employés, bons revenus, bon financement disponible. Demontigny, G. 644-9200, 327-5172</p> <p>Re/Max Immobilie Inc. court.</p>	<p><b>712 ASSOCIES DEMANDES</b></p> <p><b>PROJET</b>, de restaurant et bar. Site majeur sur la rue Crescent. Investissement minimum \$200,000. 737-0425.</p> <p><b>SOCIETE DE GESTION</b> immobilière recherche associés investisseurs pour différents projets d'acquisition, minimum \$200,000 par projet pour mise de fond. Contactez M. Lefort ou M. Lajoie au 844-5285.</p>	<p><b>718 ARGENT DEMANDE</b></p> <p>APPRENEZ à doubler votre argent dans les hypothèques. 522-1787.</p> <p>AVIONS demandés 1re, 2e hyp. taux intéressants, notaire 525-2641</p> <p>BESOIN argent 1ère 2e hyp. sur propriétés notaire 729-4334.</p> <p>NOUS avons besoin d'argent, 1re, 2e hyp. (payables 18-36% int. plus avantages fiscaux. Excellente garantie. Urgent. Courrier, 644-3090</p>	<p><b>725 TENUE DE LIVRES, DECLARATIONS D'IMPOT</b></p> <p>AVONS EXPERIENCE en dépannage comptable pour entreprise informelle ou non. Tenue de livre, comptabilité, impôt, pour PME. 932-6219.</p>	<p><b>714 FRANCHISES</b></p> <p><b>FRANCHISES</b></p> <p>Vêtements sport pour la vente en gros et détail.</p> <ul style="list-style-type: none"> <li>Directement du manufacturier.</li> <li>Possibilité de revenus extrêmement intéressants.</li> <li>Peut être jumelé à un commerce déjà existant, ou à même votre résidence si désignée zone commerciale. Plusieurs régions disponibles.</li> </ul> <p>POUR INFORMATIONS: Jacques Massé</p> <p><b>Kermada International Inc.</b></p> <p>(514) 742-8533</p>	<p><b>725 TENUE DE LIVRES, DECLARATIONS D'IMPOT</b></p> <p>BAS PRIX: Impôts 110, comptable Eric 975, tenue livres, 270-9765.</p> <p>COMPTABILITE/Bilan. Impôt. Finance. Informatique. J. Gagnon &amp; Associés. 756-0162, 632-7907.</p> <p>COMPTABILITE, tenue de livres, incorporation de quotas, 669-9556.</p> <p>PAYE comptabilité, états financiers mensuels, Impôts, Informez-vous des prix. 374-5344</p> <p>R. GALIPEAU et associés, Impôts, tenues de livres, succession, 722-1759, 722-5904.</p> <p>RAPPORTS D'IMPOTS fiscaux, provinciaux, diplôme B.A.A., à partir de \$15. 445-6600.</p> <p>TENUE DE LIVRES, comptabilité informelle, Impôts personnels et compagnies. Pierre 689-6524.</p>
--	--	---	--	---	--	--	--	--

### COMMERCIE A VENDRE OPPORTUNITÉ EXCEPTIONNELLE

- Gros et détail de pièces d'automobiles;
- Excellente localisation à Montréal;
- Ventes en constante progression;
- Chiffre d'affaires actuel: 3 400 000\$;
- Bénéfice annuel net: 200 000\$ et plus;
- Comptant requis: 500 000\$.

Pour informations, contactez: Ronald Schiller, C.A., (514) 667-5561

**CHARRON, SCHILLER & COMPAGNIE LTÉE**  
GESTION-CONSEILS

Représentation nationale: Groupe Charron Hammond  
Représentation internationale: Kreston International  
591-7118

**712 ASSOCIES DEMANDES**

ASSOCIE demandé liquidations, faillites et/ou import-export. Potentiel profits énormes. 732-1787.

**RECHERCHONS** partenaire actif en marketing. Distribution de nouveaux produits, domaine de la manipulation des gaz. Pour plus d'information 428-4678

**SERRES HYDROPONIQUES**

Nous sommes producteurs de produits et concombres possédant 25,000 pi car. de serre polythène. Nous recherchons un associé qui nous permettrait d'acquiescir et de diversifier. Si la culture vous intéresse écrivez-nous à Jabilvil Inc, 534 1e Ave. Lachine H8S 3K4, à M. Jacques Bissonnette. Minimum requis \$25,000.

## Oui, l'argent pousse dans les arbres...

Vous avez l'opportunité de vous joindre à la plus vaste entreprise canadienne dans le domaine de l'entretien des arbres, en devenant propriétaire de votre propre franchise Arbo Service®.

- Vous voulez augmenter votre chiffre d'affaires en arboriculture?
- Vous voulez vous lancer en affaires dans l'arboriculture?
- Vous voulez effectuer un investissement minimal avec un potentiel de profits élevés?

Notre concept est unique et innovateur.

- Marché en pleine expansion
- Cours de formation
- Territoire primaire protégé
- Manuel d'exploitation
- Manuel de formation
- Plan marketing
- Tout le savoir-faire acquis pendant plus de 35 ans

Pour plus d'informations, communiquez avec:

**1-800-567-2933**  
Demandez José Lévesque, service aux franchisees

**Arbo Service®**  
L'ART DE FAIRE VIEILLIR

Séances d'information blentôt à: Montréal, Québec ou Trois-Rivières

## FRANCHISES

Vêtements sport pour la vente en gros et détail.

- Directement du manufacturier.
- Possibilité de revenus extrêmement intéressants.
- Peut être jumelé à un commerce déjà existant, ou à même votre résidence si désignée zone commerciale. Plusieurs régions disponibles.

POUR INFORMATIONS: Jacques Massé

**Kermada International Inc.**

(514) 742-8533

---

## Notre concept de franchises n'a pas été créé au ciel... mais «Made in Japan».

«Made in Japan, A Teriyaki Experience» est un concept absolument unique en restauration-minute. Très bien situés dans des mails commerciaux achalandés, ces comptoirs de style japonais connaissent un essor exceptionnel.

Notre équipe de gestionnaires professionnels offre un soutien technique et administratif assidu pour ces franchises clés en main. Nous avons des emplacements de choix à:

Place Montréal Trust  
Carrefour Angrignon  
Falrivier Pointe-Claire  
Mail Champlain

et sommes à la recherche d'un concessionnaire principal dans notre entreprise familiale.

Notre directeur du franchisage sera à Montréal le vendredi 12 février 1988.

Pour obtenir une entrevue individuelle, veuillez composer (416) 823-8883 ou communiquer avec: Directeur du franchisage, Made in Japan, 2133 Royal Wilson Drive, Mississauga, Ontario L5J 1K5

---

## VOS PIEDS VOUS COUTENT-CHER?

### VENTE OU LOCATION

2,500 pi car. + ENTREPRISE HP

## CONDOS INDUSTRIELS

### LaSalle

Pierre Paquette 366-7444

Saint-Laurent

Daniel Pauzé 337-1528 337-4145

83142 - R 725

---

## MADE IN JAPAN

A Teriyaki Experience

Les gens d'affaires avisés font confiance à la rubrique des PROPOSITIONS D'AFFAIRES de LA PRESSE pour obtenir les MEILLEURS RESULTATS. 265-7111

INTERUBAIN SANS FRAIS 1-800-361-5013

ANNONCES ENCADRÉES 265-7000



MONTRÉAL

VARIATIONS QUOTIDIENNES DE L'INDICE COMPOSÉ

Haut: 1812,27 Fermeture: 1806,38 Bas: 1804,21

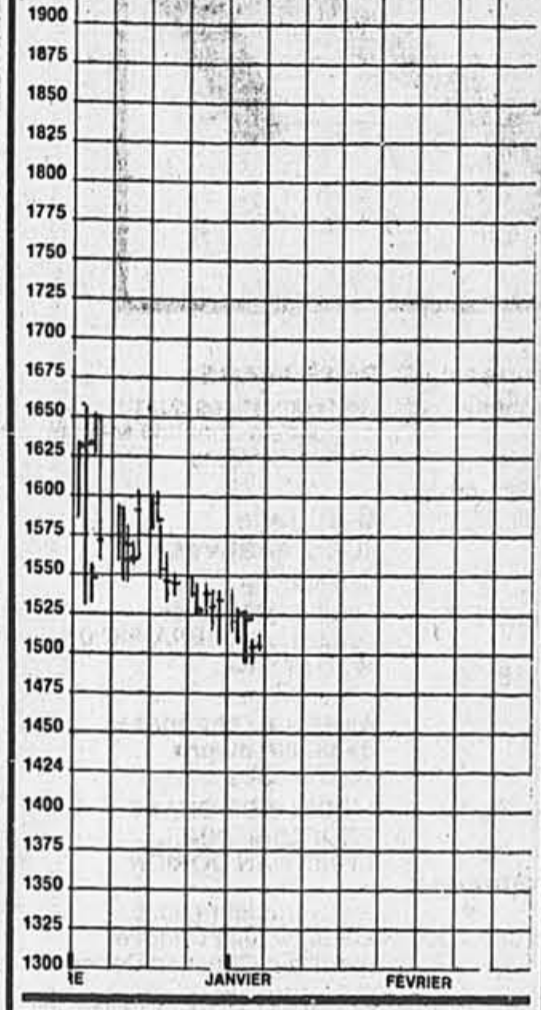

VOLUME QUOTIDIEN DES TRANSACTIONS: 8 271 000

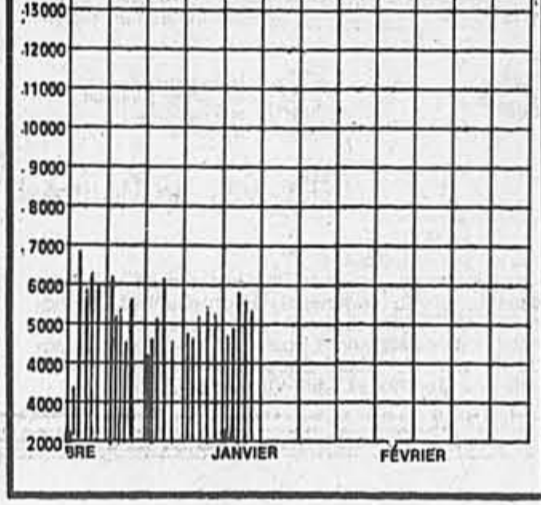

NEW YORK

VARIATIONS QUOTIDIENNES DE L'INDICE COMPOSÉ

Haut: 1040,32 Fermeture: 1010,48 Bas: 1006,33



VOLUME QUOTIDIEN DES TRANSACTIONS: 162 320 000

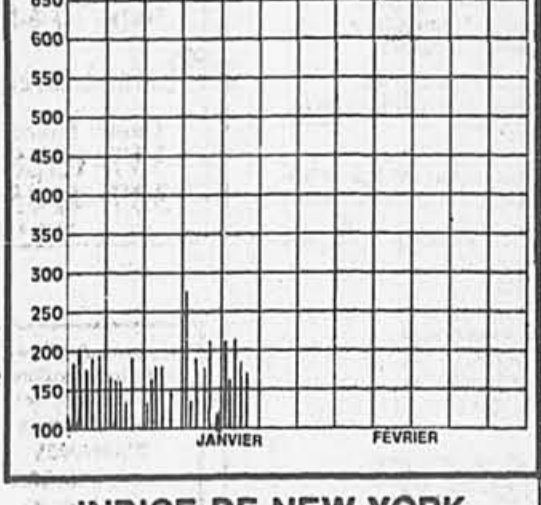

Table with 2 columns: Composé, Industrielles, Services Publics, Finance. Values: 141,35, 167,51, 121,16, 72,88, 123,92.

INDICES DE MONTRÉAL

Table with 2 columns: Marché Canadien (XXM), Marché Bancaire (XCB), Mines/Métaux (XCM), Hydrocarb. (XCO), Prod. Forestiers (XCF), Biens d'Équip. (XCI), Serv. Publics (XCU). Values: 1506,38, 1287,66, 1320,47, 1399,41, 2786,87, 1300,78, 1408,61.

NOTE: Cotes en cents sauf lorsque indiqué; f = action non votante, à votes limités ou restrictifs; u = titre négocié en dollars US; Z = lot irrégulier.

Large table of stock prices for Montreal, organized by sector (A/B, C/D, E/F, G/H, I/J, K/L, M/N, O/P, Q/R, S/T, U/Z).

Large table of stock prices for Montreal, continuing from the previous table with sectors G/H, I/J, K/L, M/N, O/P, Q/R, S/T, U/Z.

Large table of stock prices for Montreal, continuing from the previous table with sectors U/Z, O/P, Q/R, S/T, U/Z.

Table titled 'INDICES: Raymond, Chabot, Martin et Paré' showing market statistics.

Table titled 'LA DIVISION INTERNATIONALE À MONTRÉAL' listing various international companies.

Table titled 'LES AURIFÈRES' listing gold mining companies and their shares.

Table titled 'Fermeture Afrique du Sud' listing South African companies and their shares.

Table titled 'INDICE DE NEW YORK' showing daily index values and volume.

Table titled 'INDICE DE NEW YORK' showing daily index values and volume.

Table titled 'INDICE DE NEW YORK' showing daily index values and volume.

Table titled 'INDICE DE NEW YORK' showing daily index values and volume.

suite à la page A 21



TORONTO

VARIATIONS QUOTIDIENNES DE L'INDICE COMPOSE

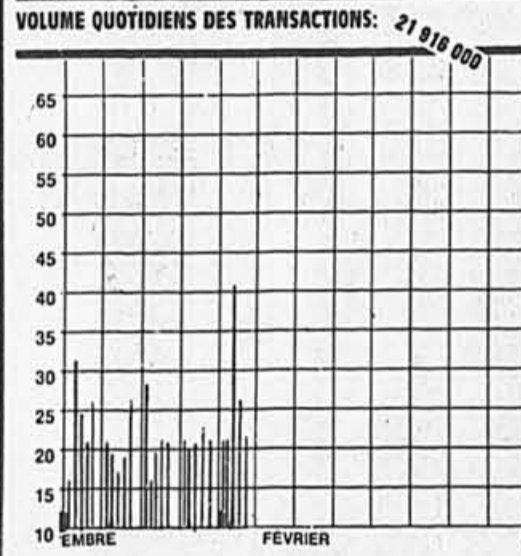
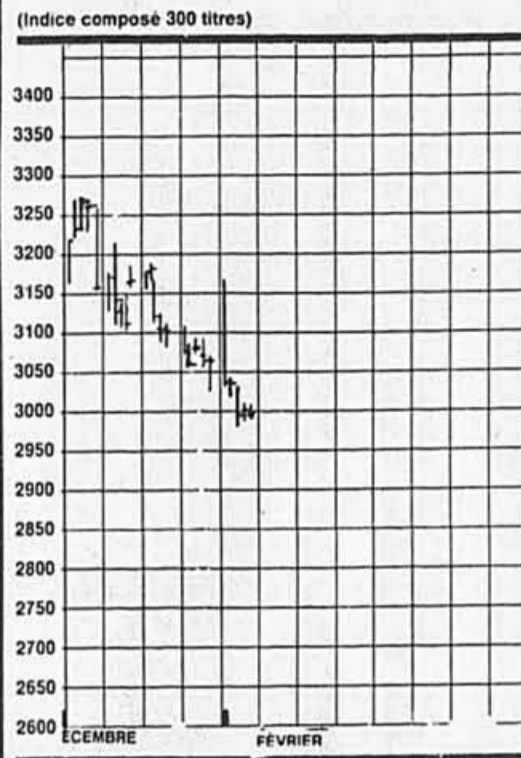

INDICES DE TORONTO

Table of Toronto indices including 300 Composite, Financial Services, Metals and Petroleum, and Industrial.

SOUS INDICES DE TORONTO

Table of sub-indices for Toronto, including Gold, Paper, Consumer, Real Estate, and Transportation.

Main market data table for Toronto, listing various stocks and their prices.

Main market data table for Montreal, listing various stocks and their prices.

Main market data table for Quebec, listing various stocks and their prices.

Main market data table for Vancouver, listing various stocks and their prices.

VANCOUVER

VOLUME: 13 800 000

INDICE GENERAL FERMETURE: 1085,56

Main market data table for Vancouver, listing various stocks and their prices.

Main market data table for Vancouver, listing various stocks and their prices.

Main market data table for Vancouver, listing various stocks and their prices.

Main market data table for Vancouver, listing various stocks and their prices.

Main market data table for Vancouver, listing various stocks and their prices.



MONTREAL

REVUE DE LA SEMAINE

Table with 5 columns: Volume, Haut, Bas, Clôt., Var. sem. for A/B section.

Table with 5 columns: Volume, Haut, Bas, Clôt., Var. sem. for C/D section.

Table with 5 columns: Volume, Haut, Bas, Clôt., Var. sem. for E/F section.

Table with 5 columns: Volume, Haut, Bas, Clôt., Var. sem. for G/H section.

Table with 5 columns: Volume, Haut, Bas, Clôt., Var. sem. for I/J section.

Table with 5 columns: Volume, Haut, Bas, Clôt., Var. sem. for K/L section.

TORONTO

REVUE DE LA SEMAINE

Table with 5 columns: Volume, Haut, Bas, Clôt., Var. sem. for A/B section.

Table with 5 columns: Volume, Haut, Bas, Clôt., Var. sem. for C/D section.

Table with 5 columns: Volume, Haut, Bas, Clôt., Var. sem. for E/F section.

Table with 5 columns: Volume, Haut, Bas, Clôt., Var. sem. for G/H section.

Table with 5 columns: Volume, Haut, Bas, Clôt., Var. sem. for I/J section.

Table with 5 columns: Volume, Haut, Bas, Clôt., Var. sem. for K/L section.

CERTIFICAT DES METAUX PRECIEUX. Table with columns for metal type, quantity, and price.

BOX SCORES. Table with columns for company name and various financial metrics.

INTERNATIONAL DIVISION US. Table with columns for company name and various financial metrics.







LA BOURSE EN BRIEF

MONTRÉAL

Table with 2 columns: Volume (Vendredi, Jeudi) and Faits saillants (Actions trans., Gains, Pertes, etc.)

VANCOUVER

suite de la page A 18

Table with 4 columns: Valeurs, Ventes, Haut, Bas, Ferm. (listing various stocks and their performance)

O/P

Table with 4 columns: Valeurs, Ventes, Haut, Bas, Ferm. (listing O/P stocks)

O/R

Table with 4 columns: Valeurs, Ventes, Haut, Bas, Ferm. (listing O/R stocks)

S/T

Table with 4 columns: Valeurs, Ventes, Haut, Bas, Ferm. (listing S/T stocks)

TORONTO

Table with 2 columns: Volume (Vendredi, Jeudi) and Faits saillants (Actions trans., Gains, Pertes, etc.)

MINES ET PÉTROLES

(OIFRE ET DEMANDE À TORONTO)

Table with 4 columns: Valeurs, Ventes, Haut, Bas, Ferm. (listing mining and oil stocks)

U/Z

Table with 4 columns: Valeurs, Ventes, Haut, Bas, Ferm. (listing U/Z stocks)

O/R

Table with 4 columns: Valeurs, Ventes, Haut, Bas, Ferm. (listing O/R stocks)

S/T

Table with 4 columns: Valeurs, Ventes, Haut, Bas, Ferm. (listing S/T stocks)

NEW YORK

Table with 2 columns: Volume (Vendredi, Jeudi) and Faits saillants (Actions trans., Gains, Pertes, etc.)

INDICES DOW JONES

30 Ind. 1923,24 1940,32 1906,33 1910,48 -13,09

Table with 4 columns: Valeurs, Ventes, Haut, Bas, Ferm. (listing NY stocks)

INDICES DOW JONES

Table with 4 columns: Valeurs, Ventes, Haut, Bas, Ferm. (listing NY stocks)

INDICES DOW JONES

Table with 4 columns: Valeurs, Ventes, Haut, Bas, Ferm. (listing NY stocks)

INDICES DOW JONES

Table with 4 columns: Valeurs, Ventes, Haut, Bas, Ferm. (listing NY stocks)

FONDS MUTUELS

Table with 4 columns: Valeurs, Ventes, Haut, Bas, Ferm. (listing mutual funds)

ALBERTA

Table with 4 columns: Valeurs, Ventes, Haut, Bas, Ferm. (listing Alberta stocks)

ALBERTA

Table with 4 columns: Valeurs, Ventes, Haut, Bas, Ferm. (listing Alberta stocks)

ALBERTA

Table with 4 columns: Valeurs, Ventes, Haut, Bas, Ferm. (listing Alberta stocks)

LES DEVICES

Table with 4 columns: Valeurs, Ventes, Haut, Bas, Ferm. (listing devices)

LES DEVICES

Table with 4 columns: Valeurs, Ventes, Haut, Bas, Ferm. (listing devices)

LES DEVICES

Table with 4 columns: Valeurs, Ventes, Haut, Bas, Ferm. (listing devices)

LES DEVICES

Table with 4 columns: Valeurs, Ventes, Haut, Bas, Ferm. (listing devices)

LES OBLIGATIONS

Table with 4 columns: Valeurs, Ventes, Haut, Bas, Ferm. (listing obligations)

LES OBLIGATIONS

Table with 4 columns: Valeurs, Ventes, Haut, Bas, Ferm. (listing obligations)

LES OBLIGATIONS

Table with 4 columns: Valeurs, Ventes, Haut, Bas, Ferm. (listing obligations)

LES OBLIGATIONS

Table with 4 columns: Valeurs, Ventes, Haut, Bas, Ferm. (listing obligations)

MARCHÉ DES OPTIONS SUR DEVICES

Table with 4 columns: Valeurs, Ventes, Haut, Bas, Ferm. (listing options)

MARCHÉ DES OPTIONS SUR DEVICES

Table with 4 columns: Valeurs, Ventes, Haut, Bas, Ferm. (listing options)

MARCHÉ DES OPTIONS SUR DEVICES

Table with 4 columns: Valeurs, Ventes, Haut, Bas, Ferm. (listing options)

MARCHÉ DES OPTIONS SUR DEVICES

Table with 4 columns: Valeurs, Ventes, Haut, Bas, Ferm. (listing options)

TITRES AU COMPTOIR (DE TORONTO)

Table with 4 columns: Valeurs, Ventes, Haut, Bas, Ferm. (listing titles)

TITRES AU COMPTOIR (DE TORONTO)

Table with 4 columns: Valeurs, Ventes, Haut, Bas, Ferm. (listing titles)

TITRES AU COMPTOIR (DE TORONTO)

Table with 4 columns: Valeurs, Ventes, Haut, Bas, Ferm. (listing titles)

TITRES AU COMPTOIR (DE TORONTO)

Table with 4 columns: Valeurs, Ventes, Haut, Bas, Ferm. (listing titles)

INDICES STANDARD & POOR

Table with 4 columns: Valeurs, Ventes, Haut, Bas, Ferm. (listing indices)

INDICES STANDARD & POOR

Table with 4 columns: Valeurs, Ventes, Haut, Bas, Ferm. (listing indices)

INDICES STANDARD & POOR

Table with 4 columns: Valeurs, Ventes, Haut, Bas, Ferm. (listing indices)

INDICES STANDARD & POOR

Table with 4 columns: Valeurs, Ventes, Haut, Bas, Ferm. (listing indices)

INDICES STANDARD & POOR

Table with 4 columns: Valeurs, Ventes, Haut, Bas, Ferm. (listing indices)





## Contribuables, ne désespérez pas!

LIA LÉVESQUE  
Presse Canadienne

Les contribuables qui comptaient sur une baisse d'impôt pour cette année ne doivent pas désespérer. Il n'est pas certain qu'ils n'en bénéficieront pas, directement ou indirectement.

Avec maintes nuances, le pre-

mier ministre Robert Bourassa a indiqué hier qu'il était trop tôt, en février, pour annoncer s'il y aurait ou non une baisse d'impôt pour les particuliers, dans le budget que doit déposer le ministre des Finances, Gérard D. Levesque, à la fin avril ou au début mai.

M. Bourassa rencontrait 40 gouverneurs du Conseil du patronat, qui tenaient à le questionner sur divers sujets d'actualité. Ensemble, ils ont traité principalement de libre-échange et de fiscalité.

Chose certaine, la priorité de M. Bourassa ira à la réduction du déficit et à l'harmonisation de la fiscalité québécoise aux fiscalités fédérale et ontarienne. En troisième lieu seulement, «si c'est possible», il songera à réduire l'impôt des Québécois.

De toute façon, signale-t-il, la réduction du déficit bénéficie indirectement aux contribuables,

puisque un service de la dette allégé signifie que le gouvernement consacre moins d'argent à rembourser ses dettes, donc plus d'argent aux autres services. À l'opposé, «un énorme service de la dette» entraînerait, lui, des hausses d'impôt pour les contribuables.

M. Bourassa et son gouvernement s'attaqueront aussi à harmoniser la fiscalité québécoise à l'ontarienne, à la lumière de la réforme fiscale fédérale du ministre Michael Wilson.

Cette réforme est venue modifier les tables d'impôt et a aboli de nombreux abris fiscaux. À la suite de cette réforme fédérale, le Québec accuse un retard face à l'Ontario quant à son niveau d'imposition. Le Conseil du patronat s'en inquiétait. M. Bourassa a tenu à le rassurer: il y aura harmonisation prochainement.

### Dollar et taux

M. Bourassa s'est aussi étendu sur les dangers que court l'économie canadienne si Ottawa laisse indéfiniment grimper le dollar, sans intervenir sur les taux d'intérêt.

Selon M. Bourassa, notre dollar était trop bas, jadis, et devait certes prendre de la valeur face au dollar américain. «Mais il y a eu rééquilibrage». Notre dollar «a assez grimpé», oscillant autour de 79 cents. Maintenant, M. Bourassa aimerait que la Banque du Canada comprenne que «le temps est venu d'abaisser les taux d'intérêt».

Sinon, c'est toute l'économie canadienne, les contribuables, et surtout «les exportations du Canada vers les États-Unis qui risquent d'être compromises».

Si la Banque du Canada laisse encore grimper le dollar, l'avantage dont le Canada bénéficie, dans le cadre de l'accord sur le libre-échange, il pourrait le perdre.

### Premier de classe

Le Conseil du patronat en a profité pour rappeler la note exceptionnelle de 90 p. cent qu'il a décernée au gouvernement Bourassa.

Ce taux de satisfaction rarissime, le gouvernement québécois l'a mérité pour quatre raisons: l'accord de libre-échange, l'entente du Lac Meech, les privatisations de sociétés d'Etat et le climat socio-économique favorable.

Blagueur, M. Bourassa a confié n'avoir plus qu'une crainte. «Que ma note baisse.»

### Décoration

Jeudi,

dans le cahier

décoration.

La Presse

vous propose

Après les  
Eames  
place aux  
Equa



Un article signé

Madeleine Dubuc

La Presse

# LA SAISON VENTE D'INVENTAIRE '87

PROCEDEZ-VOUS DES MAINTENANT  
LA PISCINE DE VOS REVES

ATTENDEZ-VOUS LA MISE DE CÔTÉ

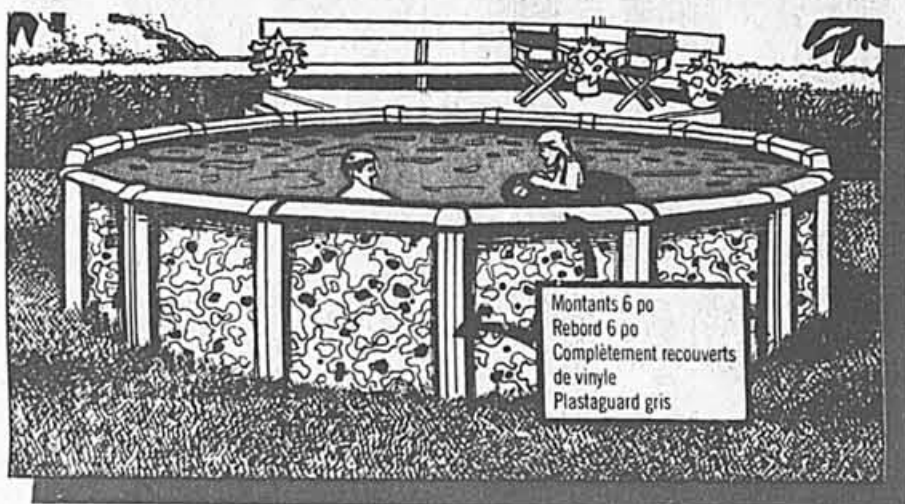

### Piscine hors-terre entièrement équipée et recouverte de vinyle

Filtre; écumoire; "deck"; nécessaire d'entretien; manche télescopique; sable; crochet; thermomètre; plomberie.

Mur et structure garantis 15 ans

18 pieds de diamètre, montants et rebord de 6 pouces.

24 pieds de diamètre, montants et rebord de 6 pouces. **1799\$** **2099\$**

### Fiscine creusée de 16' x 30' Modèle "PEARL"

Filtre; écumoire; échelle; trousse d'analyse d'eau; aspirateur; boyau 1½ po; manche télescopique; support à manche; époussette; drain de fond; 2 retours d'eau; plomberie.

INSTALLATION COMPRISE  
AUCUN SOUS-CONTRACTANT!

**8299\$**

En 1988  
planifiez  
votre été en  
toute beauté.



- PLAN MISE DE CÔTÉ
- PLAN DE FINANCEMENT
- CHÈQUES ACCEPTÉS

VISA

MasterCard

Maintenant 5 succursales pour mieux vous servir!

■ Fabreville 515, boul. Labelle 622-9801 ■ Ville Lemoyne 2500, boul. Taschereau 465-7701 ■ Châteauguay 115, boul. St-Jean-Baptiste 698-2210  
■ St-Léonard 6852, rue Jean-Talon E. 255-7014 ■ Pierrefonds 13 101, boul. Gouin O. 620-8740

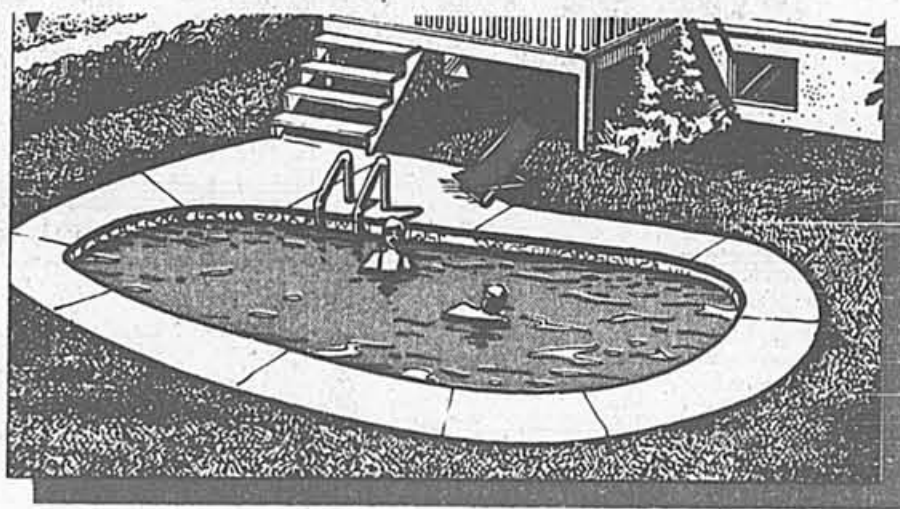

### Ouvert même le dimanche

Heures d'ouverture  
Lun. au mer: 10h à 18h  
Jeudi & ven: 10h à 21h  
Samedi: 9h à 17h  
Dimanche: 10h à 17h

Depuis 15 ans!

**IPEVI**  
L'expérience par excellence

DEVENEZ

ENTREPRENEUR (E)

### Un cours...

qui vous aidera à créer votre propre entreprise.

Publié dans *La Presse* à partir du 20 février les samedis et dimanches durant 8 semaines.

### Un concours...

qui récompensera les meilleurs projets d'entreprise

Plusieurs prix à gagner

1<sup>er</sup> prix: 20 000 \$  
2<sup>e</sup> prix: 15 000 \$  
3<sup>e</sup> prix: 10 000 \$

### Renseignez-vous auprès des CEGEPS participants

CEGEP André-Laurendeau  
M. Michel Sylvestre  
364-3320

CEGEP Bois-de-Boulogne  
Mme Jocelyne Handfield  
332-3000

CEGEP Édouard-Montpetit  
M. Michel Gignac  
463-1840

CEGEP Montmorency  
Mme Micheline Massicotte  
667-8821

CEGEP Rosemont  
Mme Suzanne Paquette  
376-6310

CEGEP du Vieux-Montréal  
M. Jacques Robillard  
284-7255

Gouvernement du Québec  
Ministère de l'Industrie  
et du Commerce

Fondation de  
L'Entrepreneurship

La Presse

Maheu  
Noisieux  
Computers agents

La caisse populaire  
Desjardins



# 48 accidents ferroviaires en 3 mois en URSS

Agence France-Presse  
MOSCOU

■ Quarante-huit déraillements de trains et autres accidents ferroviaires se sont produits en Union Soviétique au cours du dernier trimestre de 1987, a rapporté vendredi la Pravda.

Environ la moitié des déraillements et collisions ont concerné des trains de passagers, dans lesquels des dizaines de personnes ont trouvé la mort.

Ainsi, 30 personnes sont mortes et 66 autres ont été blessées lors de la collision ferroviaire du 29 novembre dernier entre un train de passagers et un convoi de marchandises sur la ligne reliant Tbilissi à Bakou, dans le Caucase (sud-ouest de l'URSS).

Quelques jours auparavant, trois personnes avaient trouvé la mort et 11 autres avaient été blessées dans la région de Gorki (400 km à l'est de Moscou), également lors d'une collision entre un train de passagers et un convoi de marchandises.

Le laisser-aller régnant parmi les employés des chemins de fer est, la principale cause de ces catastrophes, selon la presse.

Le dernier déraillement en date remonte au début de la semaine à Jaroslav, à 300 km au nord-est de Moscou, où 3.000 personnes ont dû être évacuées, une fuite s'étant déclarée dans un wagon-citerne contenant un produit hautement toxique. Une trentaine de personnes contaminées avaient dû être hospitalisées.



## Douze paysans péruviens ensevelis sous la boue

Douze paysans sont morts ensevelis par des tonnes de boue et de pierre jeudi soir alors qu'ils dégagèrent une route à une centaine de kilomètres à l'est de Cusco (centre du Pérou), ont indiqué les autorités régionales.

Seuls trois corps ont été récupérés. Les douze paysans s'étaient portés volontaires pour aider les services municipaux, a-t-on également précisé.

Les pluies diluviennes qui se sont abattues ces derniers jours sur les Andes péruviennes, sont à l'origine de glissements de terrains qui ont fait en divers endroits plusieurs dizaines de morts et des centaines de sinistrés.

DEMAIN DANS

**La Presse**

LE MOT DU SILENCIEUX

avec **ALBERT BRIE**  
page B2



Mode

Mardi,  
dans le cahier  
mode,  
La Presse  
vous propose  
**Robichaud:**  
25 ans



Un article signé  
Anne Kicher

La Presse

# DEVENEZ PROPRIÉTAIRE À SAINTE-ADELE POUR AUSSI PEU QUE 5000\$ COMPTANT!

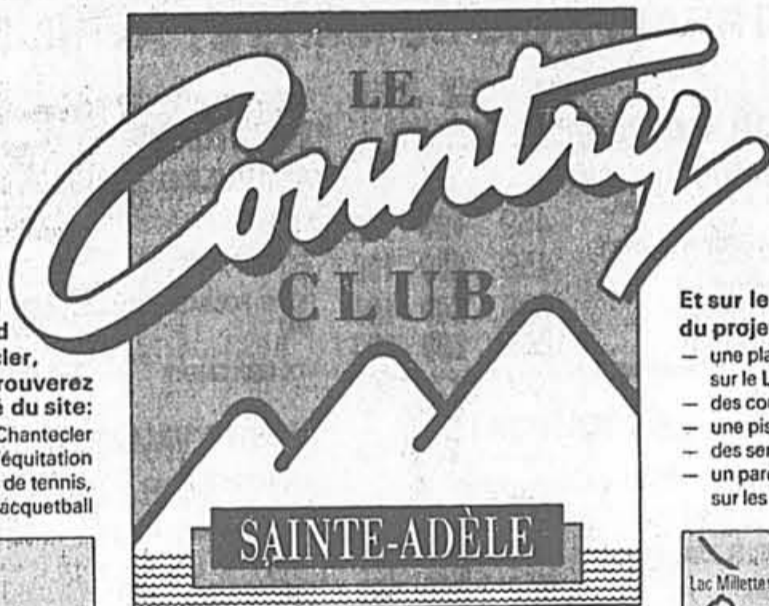

Situé au pied du versant nord du Chantecler, vous trouverez à proximité du site:

- le Club de golf du Chantecler
- un centre d'équitation
- des courts intérieurs de tennis, squash et racquetball

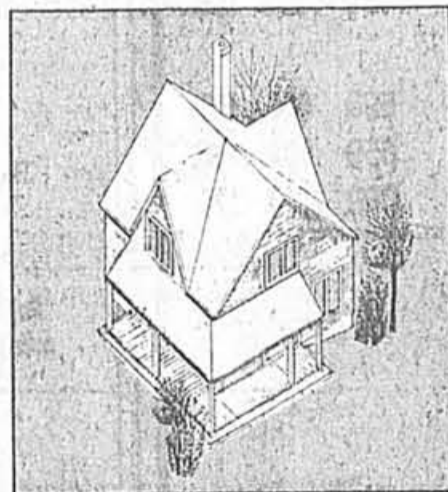

Et sur le site même du projet:

- une plage de 600 pieds sur le Lac Millette
- des courts de tennis
- une piscine
- des sentiers pédestres
- un parc de 1000 pieds sur les rives de la Rivière aux Mulets

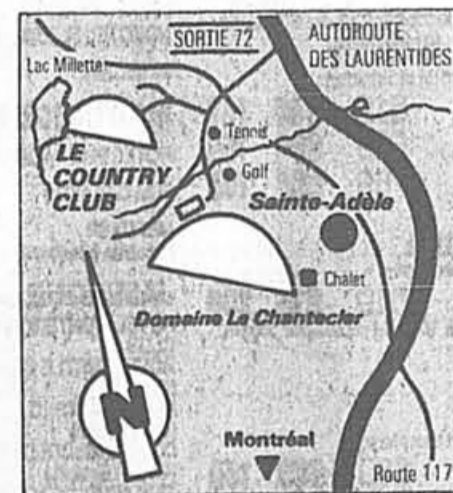

Une mise de fonds de 5 000\$ seulement vous permet de devenir propriétaire d'un terrain au domaine Le Country Club de Sainte-Adèle et de réaliser du même coup UN INVESTISSEMENT SÛR

ET PROFITEZ DE NOTRE PROGRAMME 5 5 5

**5000\$ COMPTANT**

pour l'acquisition du terrain, paiement mensuel de 200\$ par mois (capital et intérêt) pendant une période maximum de 5 ans.

**5 ANS POUR CONSTRUIRE**

Plusieurs modèles de villas vous sont proposés (à partir de 79 000\$) et les prix sont garantis pendant une période de 5 ans.

**5% D'INTÉRÊT**

sur la balance du prix de vente.

LE GROUPE IMMOBILIER PINSO

POUR PLUS DE RENSEIGNEMENTS:  
**(514) 844-3873**

Venez au lancement du projet  
**DU 20 AU 28 FÉVRIER 1988**  
Nous serons à l'Hôtel Le Chantecler  
Venez découvrir le site du Country Club  
en «SNOWCAT»!



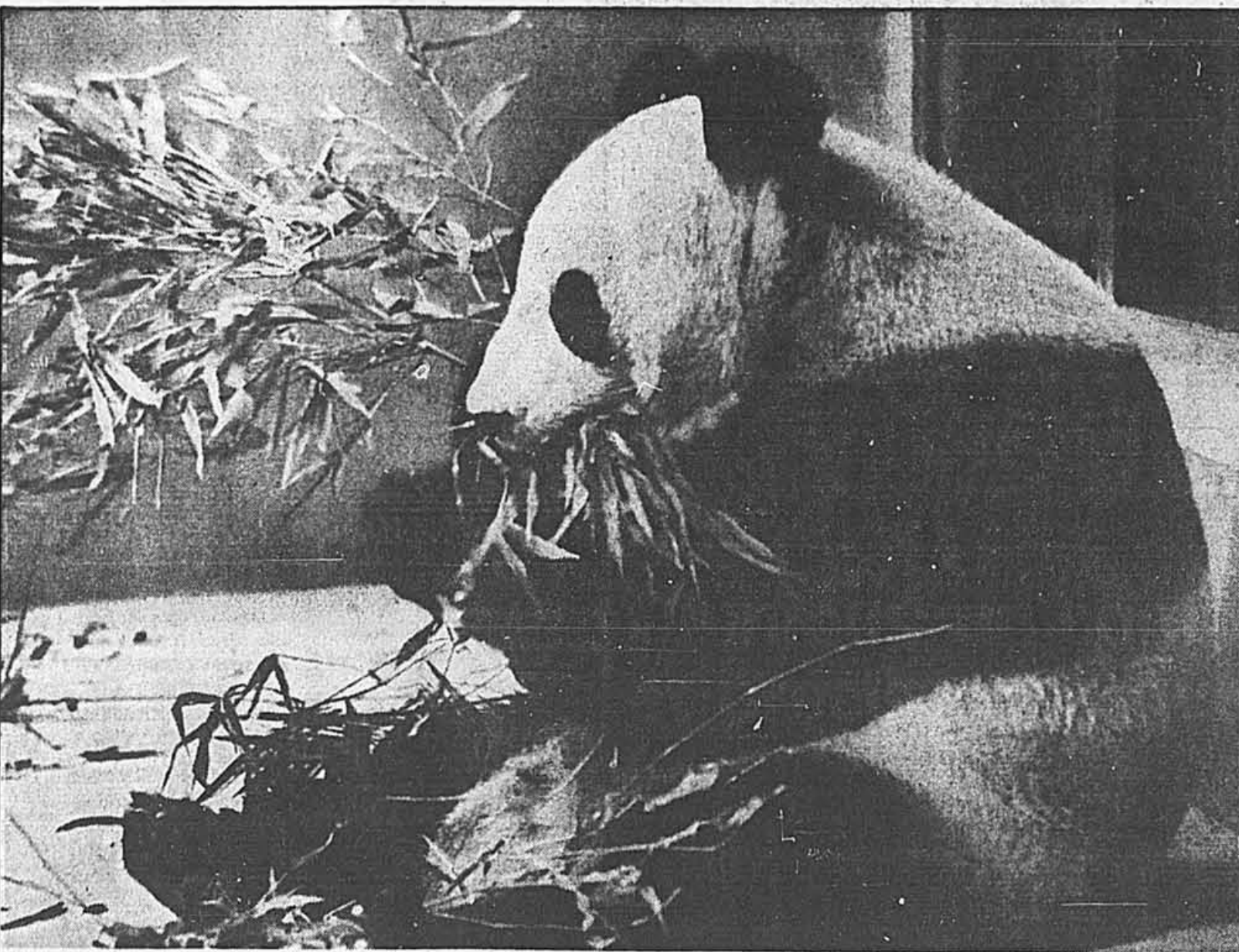

**Qun-Qun adore le bambou**

Petit déjeuner de bambou pour Qun-Qun, l'un des deux pandas qui sont arrivés il y a deux jours au zoo de Calgary. Ils y passeront les sept prochains mois.

PHOTO REUTER

**Libre-échange: les Japonais sont sidérés par le coup réussi du Canada**

Presse Canadienne  
OTTAWA

■ C'est avec stupéfaction et envie que le Japon a appris que le Canada avait réussi à signer un accord de libre-échange avec les États-Unis, a affirmé hier le négociateur canadien Gordon Ritchie, de retour d'un voyage au Japon.

« Pour les Japonais, nous avons vraiment réussi le coup du siècle », a dit M. Ritchie en ajoutant qu'ils étaient tout simplement sidérés et seraient prêts à sacrifier n'importe quoi pour en arriver à une telle entente avec les États-Unis.

En tant que bras droit du chef négociateur canadien, M. Simon Reisman, au cours des deux dernières années, M. Ritchie a joué un rôle déterminant dans les négociations avec les porte-parole américains.

Hier, il a nié tout rapport voulant qu'il soit allé au Japon pour calmer les esprits inquiets dans ce pays à la suite de l'entente entre le Canada et les États-Unis.

« Ils ne se soucient vraiment pas des répercussions possibles de l'accord sur leurs échanges commerciaux avec le Canada », a précisé M. Ritchie qui est entré au pays il y a quelques jours.

Certains hauts fonctionnaires japonais ont toutefois émis des réserves à propos de certaines clauses de l'accord qui réduiront l'accès aux secteurs des banques et de l'industrie de l'automobile au Canada.

M. Charles Steadman, porte-parole de l'industrie canadienne de l'automobile durant les négociations avec les États-Unis, a accompagné M. Ritchie au Japon. Il s'est aussi rendu en Corée du Sud, pays qui aurait exprimé une inquiétude semblable au sujet du commerce de l'automobile.

Ces pays craindraient qu'à la suite du libre-échange, les échanges commerciaux entre le Canada et les États-Unis vont augmenter à leurs dépens.

Tel n'est point le cas, a affirmé M. Ritchie, car l'accord de libre-échange tient compte de tous les règlements internationaux sur le commerce et les tarifs.

Il a rejeté toute suggestion voulant que l'accord de libre-échange mène à la création d'une 'forteresse nord-américaine'.

Ce qui d'ailleurs intrigue les Japonais, a dit M. Ritchie, c'est comment le Canada a pu réussir à signer un tel accord. « Pour eux, nous avons été inespérables et rusés à un degré inimaginable pour réussir le coup ».

La semaine dernière, après la visite de M. Ritchie à Tokyo et à Osaka, des dirigeants japonais ont laissé entendre qu'ils allaient vérifier la possibilité de discuter eux-mêmes d'accords de libre-échange avec les États-Unis, l'Australie et le Canada.

Selon M. Ritchie, les Japonais démontrent par de telles déclarations qu'ils ne savent pas comment réagir après l'accord canado-américain.

**Discrimination dans l'emploi: \$350 d'amende à un épicier**

Presse Canadienne  
KELOWNA, C.B.

■ Le Conseil des droits de la personne de Colombie-Britannique a ordonné au propriétaire d'une épicerie de verser \$350 à un homme à qui il avait refusé un emploi parce qu'il était du sexe mâle.

Mme Helen Hughes, qui présidait l'audience, a expliqué que la somme servirait à indemniser Reg Bardsley pour ce qui consti-

tue, a-t-elle dit, une atteinte à sa dignité personnelle et une humiliation.

Mohamed Haymour, le propriétaire du magasin Mission Market, a expliqué que c'est son fils qui s'occupait du commerce au moment de l'incident qui lui est reproché, et qu'il n'a pris connaissance de l'affaire que lorsqu'il a reçu une lettre du conseil.

Son fils lui a par la suite confié mé avoir eu des propos discriminatoires à l'égard de M. Bardsley.

**Après le Parti rhinocéros, le «Parti J'en arrache» pour les défavorisés**

Presse Canadienne  
QUÉBEC

■ Les Québécois ont déjà connu le Parti rhinocéros, le Parti parti, le Parti citron et quelques autres du genre.

Voilà qu'ils viennent d'être dotés d'une autre formation politique portant un nom assez original de «Parti J'en arrache».

Les fondateurs de ce 17<sup>e</sup> parti reconnu au Québec, Patrice Fortin, un poseur de tapis de 25 ans, en chômage, et sa femme Line Gallant, de Laval, veulent que les citoyens les prennent cependant plus au sérieux.

Comme son nom l'indique, ce groupement entend se porter à la défense des défavorisés, surtout

les jeunes et les personnes âgées, mais il n'arrêtera pas la son action politique.

M. Fortin, dont l'épouse attend la venue d'un troisième enfant, estime qu'il faut «réveiller la population devant l'insouciance des gouvernants qui oublient qu'il y en a qui en arrachent au Québec».

Le jeune homme affirme qu'il peut compter sur environ 2000 sympathisants à ce jour.

Il ajoute que le parti présentera un candidat dans chacune des 122 circonscriptions au prochain scrutin général.

«Il faut placer l'être humain avant tout et propager par la bonne humeur la paix sociale et l'harmonie dans les rapports quotidiens avec nos semblables», ajoute-t-il.

ÉPARGNEZ JUSQU'À  
**200\$**  
PAR COUPLE

AIR CANADA  TOURAM

**LA TOURAMANIE**  
ÇA FAIT QUOI EN HIVER?... ÇA MANGE L'HIVER!  
DÉPARTS (DE MONTRÉAL) MOIS DE MARS ET AVRIL 88

	PRIX BROCHURE	PRIX DE VENTE	RÉDUCTION PAR COUPLE		PRIX BROCHURE	PRIX DE VENTE	RÉDUCTION PAR COUPLE
<b>RÉPUBLIQUE DOMINICAINE</b> 1 semaine à partir de:				<b>FLORIDE</b> (Vols supplémentaires du 20 février au 9 avril 1988)			
<b>SANTO DOMINGO</b> (avion, hôtel et transferts)				<b>ORLANDO</b> (avion, hôtel et voiture)			
BAVARO BEACH CLUB	769	669	200	DAY'S INN FLORIDA MAIL (ch.)	459	409	100
HÔTEL SOL TAMARINDO	539	464	150	ECONOLOGUE INTL. DRIVE (ch.)	459	409	100
<b>PUERTO PLATA</b> (avion, hôtel et transferts)				<b>PROGRAMME AVION-VOITURE</b>			
HÔTEL LOS AMENDROS	539	464	150		399	349	100
HÔTEL WOODY'S	509	514	150	VOL SEULEMENT	359	299	120
VILLAS DORADAS (ch.)	629	554	150	D'autres hôtels disponibles à 100\$ de rabais par couple.			
HÔTEL RADISON (ch.)	729	654	150	<b>ANTILLES FRANÇAISES</b> 1 semaine à partir de:			
D'autres hôtels disponibles à 100\$ de rabais par couple.				<b>GUADELOUPE</b> (avion, hôtel et transferts)			
<b>CUBA</b> (vols supplémentaires du 13 février au 26 mars)				PLM VILLAGE SOLEIL			
<b>VARADERO</b> (avion, hôtel et transferts)				NOVOTEL FLEUR D'EPPE			
HÔTEL BELLAMAR (ch.)	619	544	150	MÉRIDIEN	999	914	150
HÔTEL PUNTA BLANCA (ch.)	699	624	150	<b>MARTINIQUE</b> (avion, hôtel et transferts)			
VILLA GAVIOTA (plan repas MP)	759	684	150	HÔTEL PLM PAGERIE	819	744	150
<b>SANTIAGO DE CUBA</b> (avion, hôtel, transferts)				PLM CARRYOU			
HÔTEL DAQUIRI (AP)	619	519	200	MÉRIDIEN	999	924	150
D'autres hôtels disponibles à 100\$ de rabais par couple.				D'autres hôtels disponibles à 100\$ de rabais par couple.			
<b>BAHAMAS</b>				<b>JAMAÏQUE</b> (avion, hôtel et transferts)			
<b>NASSAU</b> (avion, hôtel et transferts)				HÔTEL MONTEGO BAY CLUB			
HÔTEL AMBASSADOR (ch.)	609	639	100	HÔTEL TURTLE BEACH (stud.)	579	504	150
HÔTEL NASSAU BEACH (ch.)	1059	1009	100	HÔTEL SEAWIND (en chambre)	619	544	150
D'autres hôtels disponibles à 100\$ de rabais par couple.				COMPLEXE COLOMBUS HEIGHTS (stud.)			
				TRELAWNY BEACH CLUB (2 repas/jour)			
				909 859 100			
				D'autres hôtels disponibles à 100\$ de rabais par couple.			
				<b>MEXIQUE</b>			
				<b>ACAPULCO</b> (Avion, hôtel et transferts)			
				HÔTEL ARBELLA (ch.)			
				539 464 150			
				HÔTEL ROMANO LE CLUB (ch.)			
				569 494 150			
				HÔTEL POSSADA DEL SOL (ch.)			
				529 454 150			
				VOL SEULEMENT			
				479 379 200			
				<b>PUERTO VALLARTA</b> (Avion, hôtel et transferts)			
				HÔTEL ENCINO (ch.)			
				539 489 100			
				VOL SEULEMENT			
				459 409 100			
				<b>CANCUN</b>			
				HÔTEL PLAZA CARIBE			
				529 479 100			
				HÔTEL PLAZA KOKOI			
				559 509 100			
				VOL SEULEMENT			
				399 349 100			
				D'autres hôtels disponibles à 100\$ de rabais par couple.			

\*\*Les réservations doivent être effectuées entre le 1er et le 29 février 1988.  
\*\*Tous les spéciaux indiqués dans cette annonce ne s'appliquent que sur les nouvelles réservations.  
\*\*Les frais de services sont en sus.

VEUILLEZ NOTER: Les prix sont établis pour une personne, en occupation double (sauf autre indication) et sont ceux en vigueur au moment de l'impression. Les prix annoncés se rapportent à des programmes précis. Tous les forfaits sont en fonction des places disponibles au moment des réservations. Consultez notre brochure pour connaître la liste des avantages et conditions et ce qui est compris ou non dans le prix. Les tarifs aériens annoncés peuvent comporter certaines restrictions. Renseignez-vous auprès de votre agent de voyage pour en savoir davantage. Cette offre ne peut être combinée avec toute autre promotion, prime ou offre spéciale et s'applique seulement pour toute nouvelle réservation.

Consultez **Le Conseiller CLUB VOYAGES.**

PLUS DE 75 AGENCES PARTOUT AU QUÉBEC.

<b>MONTRÉAL</b> Abontic/Jean-Talon Club Voyages Allitude (514) 332-1970 Club Voyages Josée (514) 270-4105 Club Voyages Lajeunesse (514) 381-5365	Brossard/St-Lambert Club Voyages SVP (514) 465-1105 Centre Est/Rosemont Club Voyages de Maisonneuve (514) 253-0900 Club Voyages Rosemont (514) 376-5910	Centre-Ville Club Voyages Fleur de Lys (514) 268-7107 Club Voyages Métro Béri (514) 288-8588 Club Voyages Parisoleil (514) 849-7521 Club Voyages Université (514) 844-2831 Club Voyages Voyabec (514) 288-2322 Club Voyages Yvon Dupuis (514) 523-2143 Côte-des-Neiges Club Voyages Côte-des-Neiges (514) 341-4420 Laval Club Voyages Laval (514) 687-5900 Club Voyages Mer et Monde (514) 661-6003	Langueville Club Voyages Mistral (514) 670-4066 Marville Club Voyages Sylvie Soleil (514) 460-4471 Outremont Club Voyages Outremont (514) 274-4454 Plateau Mont-Royal Club Voyages du Plateau (514) 521-3320 Pointe-aux-Trembles Club Voyages P.A.T. (514) 642-3440 St-Hubert/St-Bruno Club Voyages J.M. (514) 676-0258 St-Jean-sur-Richelieu Club Voyages Eden (514) 348-9291	St-Léonard Club Voyages Aurovoir (514) 722-1128 Ste-Anne-de-Belleuve Club Voyages Jacqueline (514) 457-2060 St-Eustache Club Voyages L. Renaud (514) 472-7112 Valleyfield Club Voyages Alou (514) 373-5452 Ville St-Laurent Club Voyages Duvernay (514) 331-1136	<b>PROVINCE</b> Drummondville Club Voyages Agathe Lecter (819) 477-8383 Nul Club Voyages Outouais (819) 776-0602 Club Voyages Guertin (819) 777-1651 Joliette Club Voyages Albatros (514) 759-5551 Magog Club Voyages Fleur de Lys (819) 843-2654	Shawinigan Club Voyages Durocher (819) 539-6943 St-Hyacinthe Club Voyages Boistard (514) 467-7984 St-Jérôme Club Voyages Jaro (514) 436-3520 Victoriaville Club Voyages Merisel (819) 758-9225
---	--	---	--	--	---	---

Pour connaître les autres Club Voyages consultez le bottin téléphonique. Permis du Québec

**Un coup de coeur...**

Seulement **299\$**  
(valeur réelle 429\$)

Pour la Saint-Valentin, donnez-lui un coeur qu'elle portera tout près du sien en pensant à vous. En or 10 carats (chaîne incluse), il est serti de 20 diamants étincelants qui éterniseront ce moment d'amour.

Les bijouteries C.M. Michaud, maintenant trois adresses:

**LAVAL**  
2000 boul. Le Corbusier (au nord de St-Martin)  
(514) 687-8444

**MONTRÉAL**  
937 est Bélanger  
(514) 279-4527

**BROSSARD**  
5705 boul. Taschereau (En face du Super Carnaval, à côté du Chalet Suisse)  
(514) 443-3400

LA GRANDE BIJOUTERIE... PLUS PRÈS DE VOUS.  
Nous acceptons toutes les grandes cartes de crédit.



# Mésentente syndicale concernant la défense d'un employé

Presse Canadienne  
QUÉBEC

Le président du Syndicat des employés de l'hôpital Robert-Giffard, M. Laurent Goudreault, affirme que le syndicat a bel et bien l'intention de défendre le grief de

Richard Boivin. L'audition de ce grief contestant le congédiement de Boivin est prévue pour le 30 mars.

M. Goudreault a déclaré hier qu'il ne comprenait pas l'attitude de Richard Boivin. « Il est complètement faux de prétendre qu'on ne veut pas le défendre. Sa

prétention n'est pas la vérité », a-t-il affirmé.

Mercredi dernier, Richard Boivin a déposé une plainte au milieu de son syndicat refusant de déposer le grief qu'il avait déposé pour contester son congédiement.

M. Goudreault explique l'attitude de M. Boivin par une remise imprévue de l'audition du grief. L'affaire devait être entendue le 20 janvier mais l'audition a été remise au 30 mars, à la demande de la partie patronale, a expliqué le président du syndicat.

« La remise, ça a dû le choquer, le frustrer... quand j'ai tenté de lui expliquer, il m'a fermé la ligne au nez », a fait savoir M. Goudreault, en précisant que M. Boivin devra rencontrer d'ici quelques jours l'avocat du syndicat, Me Marc Bellemare, pour préparer l'audition du 30 mars.

Le centre hospitalier Robert-Giffard a congédié Richard Boivin peu après son arrestation et sa condamnation à dix mois de prison pour avoir posé des bombes dans des établissements appartenant à l'hôtelier Raymond Ma-

## SUPER CARNAVAL Y'A DU SOLEIL PAR ICI

Des mangues par ci, des carambolas par là... De l'abricot au topinambour, Super Carnaval vous propose une étonnante variété de fruits et légumes remplis de soleil. Vous êtes sûr pour l'aventure? Passez explorer notre boutique de fruits exotiques. Des délices de tous les coins du monde qui combleront vos goûts d'évasion. Sans oublier qu'aux fruits et légumes, comme dans toutes nos boutiques, la fraîcheur est toujours de rigueur. Super Carnaval... Pour tout, mais avant tout pour les prix:



**BANANES DÔLE**  
Produit importé,  
gros fruit  
60c/kg

**27¢**  
/lb



**CHOU-FLEUR**  
De la Californie,  
gross. 12

**98¢**



**ANANAS DÔLE**  
Des É.U.,  
gross. 10

**1<sup>58</sup>**



**AZALÉES**  
Culture canadienne,  
pot de 6 pouces

**8<sup>98</sup>**



**MELON D'EAU**  
Des É.-U.,  
en morceaux  
1.28/kg

**58¢**  
/lb



**CARAMBOLAS**  
De Taiwan,  
gross. 24

**1<sup>78</sup>**



**MANGUES**  
D'Haïti,  
gross. 12

**98¢**

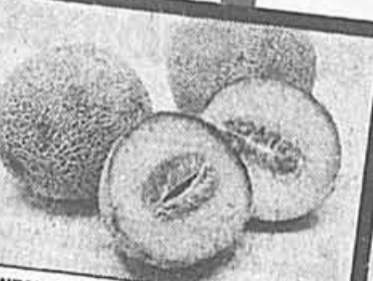

**CANTALOUPE**  
Du Texas,  
Canada No 1,  
gross. 23

**1<sup>78</sup>**



**KIWIS**  
De la Californie,  
gross. 46

**2/88¢**



**AVOCAT**  
Des É.-U.,  
gross. 40

**2/98¢**

**Pour tout, mais avant tout pour les prix**

**SUPER CARNAVAL**  
MONTREAL  
6900, rue St-Jacques O  
PIERREFONDS  
11851, boul. Pierrefonds  
LAVAL, ST-VINCENT-DE-PAUL  
4400, boul. de la Concorde

**SUPER CARNAVAL**  
LAVAL, CHOMEDEY  
2425, boul. Labelle  
ST-LÉONARD  
6775, Jean-Talon Est  
LONGUEUIL  
3630, Chemin Chambly

**SUPER CARNAVAL**  
GREENFIELD PARK  
1011, boul. Taschereau  
LASALLE  
7401, boul. Newman

**SUPER CARNAVAL**  
Pas de vente aux marchands.  
Nous nous réservons le droit de limiter les quantités. Les photos sont à titre indicatif seulement, le texte prévaut en tout temps.  
PRIX EN VIGUEUR DU 8 AU 13 FÉVRIER 1988.  
**HEURES D'OUVERTURE**  
Lundi au mercredi  
Jeudi et vendredi  
Samedi

**SUPER CARNAVAL**  
9h00 à 18h00  
8h30 à 21h00  
8h30 à 17h00



## Lavalin construira 1 100 camions militaires au coût de \$250 millions

Canadian Press  
KINGSTON, Ontario

Un contrat de construction de plus d'un milliard de camions militaires pour le ministère de la Défense a été accordé à la firme UTDC de Kingston, en Ontario, propriété de la société Lavalin.

Ce contrat de \$250 millions entraînera la création d'environ 500 emplois sur une période de deux ans.

Mme Flora MacDonald, députée de Kingston aux Communes, a confirmé tard jeudi soir l'attribution du contrat à la firme UTDC Inc., qui marque ainsi son entrée sur le marché international des

véhicules militaires.

Les autres compagnies dans la course étaient Bombardier (Montréal), General Motors du Canada (London), et Canadian Kenworth, (Mississauga).

UTDC fournira à l'armée 1 100 six-roues tout-terrain pouvant transporter jusqu'à neuf tonnes de chargement dans des conditions difficiles, tant dans le grand Nord que dans des régions désertiques.

Les quatre compagnies canadiennes en lice pour l'obtention de ce contrat étaient toutes jumelées avec des partenaires étrangers. UTDC travaillera de concert

avec la firme autrichienne Steyr-Daimler-Puch.

Les camions seront construits au Canada en utilisant la technologie de la compagnie autrichienne. Selon un responsable du projet au sein des Forces armées canadiennes, le colonel Barry Code, environ la moitié — 47,4 p. cent — du montant global du contrat sera dépensé au Canada, principalement dans la région de Kingston.

Jusqu'à maintenant, UTDC était spécialisée dans l'équipement de transport en commun, et le contrat avec la Défense constitue sa première grande tentative de diversifier ses activités.



Mme Flora MacDonald

## La Commission Rochon veut décentraliser le système de santé

DENIS LESSARD  
du bureau de La Presse  
QUÉBEC

C'est un sérieux coup de barre vers la décentralisation du système de santé et de services sociaux au Québec que préconisera la Commission Rochon, dans son rapport rendu public la semaine prochaine.

Selon les informations obtenues par La Presse de sources proches de la commission, après plus de deux ans de travail, le groupe recommanderait au gouvernement d'opérer une décentralisation majeure d'un réseau actuellement concentré à Québec, au profit des régions.

Celles-ci devraient avoir beaucoup plus de latitude pour l'administration de leurs budgets, sensiblement majorés.

Par cette emprise sur les budgets destinés aux effectifs, les régions auraient, à moyen terme, les moyens d'attirer des omnipraticiens et des catégories de médecins spécialistes, qui leur font cruellement défaut actuellement.

Après plus de deux ans de travail, la Commission d'enquête présidée par M. Jean Rochon doit rendre public jeudi son rapport de plus de 900 pages. Le ministre responsable de la Santé, Mme Thérèse Lavoie-Roux doit, le même jour, faire connaître le sort réservé par Québec aux recommandations du rapport qu'elle a reçues avant les Fêtes.

Rejoint hier à Copenhague, à l'Organisation mondiale de la Santé, où il est directeur depuis cet automne, le Dr Rochon n'a pas voulu commenter les informations obtenues par La Presse.

Toutefois, a-t-il reconnu, beaucoup de régions avaient réclamé une décentralisation plus poussée du réseau, lors des audiences de la Commission. «C'est une des questions importantes, mais il y en a d'autres» a-t-il dit.

En juin dernier, faisant publiquement un rapport d'étape de ses travaux, il avait souligné que l'accessibilité des services tout autant que leur universalité constitueraient les principes directeurs de ses recommandations finales.

Commentant avec circonspection ces informations, avant d'avoir le rapport en main, de nombreux partisans de la régionalisation du réseau de santé ont souligné que la Commission irait



M. Jean Rochon

ainsi dans le sens des revendications de nombreux témoins entendus.

«Ca correspond à nos objectifs», souligne Mme Hélène Morin, directrice générale de la Conférence des Conseils régionaux de soins de santé.

Jusqu'ici les régions n'ont de véritable emprise que sur les budgets d'équipements et les ressources matérielles et tandis que la responsabilité du budget d'opération, les salaires des médecins, relève d'abord de Québec.

Pour M. Raymond Bergeron, l'ancien directeur du CRSSS de l'Abitibi, actuellement directeur de l'hôpital Le Gardeur, cette décentralisation du financement est susceptible de régler les inéquités chroniques dans la répartition des médecins au Québec.

«Si c'est ça je suis surpris, je ne pensais pas qu'on aurait le courage d'aller aussi loin», a-t-il soutenu, sous réserve toutefois de connaître les termes exacts choisis par la Commission Rochon.

Ex-critique péquiste dans le dossier des Affaires sociales, M. Jacques Rochefort, désormais député indépendant de Gouin, a refusé de commenter le rapport sur la base de seules rumeurs.

Il s'inquiète toutefois de la décision du gouvernement de donner sur le champ ses intentions quant aux recommandations du Dr Rochon. «On a jamais vu un rapport encadré comme ça», a-t-il lancé, soulignant qu'une période de débat public autour d'un document aussi fondamental aurait été nécessaire.

## Masse parle d'emblée de résidus d'amiante mais pas des résidus de la politique

Presse Canadienne  
THETFORD-MINES

«Je suis à l'hôtel de ville de Thetford-Mines pour parler d'un projet de transformation des résidus d'amiante et je n'ai pas l'intention d'émettre la moindre opinion au sujet des résidus politiques».

Ce jeu de mots a constitué le seul commentaire émis par le ministre canadien de l'Énergie, des Mines et Ressources et député de Frontenac aux Communes, Marcel Masse, lors d'une conférence de presse tenue hier après-midi pour annoncer l'implantation de la première usine canadienne de transformation des résidus d'amiante en olivine synthétique. M. Masse répondait alors à une question posée par un journaliste qui voulait obtenir une confirmation ou un démenti au sujet de la manchette du journal Le Devoir relative à la mise en garde en novembre 1986 sur les scandales politiques au Québec.

M. Masse a émis ce bref commentaire et s'est par la suite promptement dirigé vers le bureau du maire Henri Therrien afin d'échapper aux journalistes et ce, sous les applaudissements des quelque 30 personnes présentes à la rencontre.

La compagnie Les Sables Olimag opère dans la région de Thetford-Mines depuis octobre 1986, soit depuis l'acquisition de la filiale MINUTT de la Société nationale de l'amiante. Ce qui a permis de conserver les 14 emplois et même d'en créer sept autres à l'intérieur des installations de MINUTT.

L'annonce d'hier avait pour but de confirmer le projet d'aménagement d'une nouvelle usine à proximité des résidus d'amiante de la mine Bell, qui constitue la matière première de l'olivine synthétique.

Les travaux débuteront la semaine prochaine alors que la production dans la nouvelle bâtisse est prévue pour le mois d'août. La capacité de production sera ainsi



M. Marcel Masse

portée de 12 000 à 40 000 tonnes par année.

Ce projet sera réalisé en deux phases et commandera des déboursés de l'ordre de \$2 millions. L'entreprise est assurée d'une

subvention de \$312 500 dans le cadre du programme fédéral de développement industriel et régional (PDIR) et administré par le MEIR.

Pour sa part, la Société de développement industriel du Québec offre une garantie de prêt de cinq ans pour un montant de \$375 000, soit la prise en charge des intérêts à 100 pour cent pour les deux premières années et 50 pour cent pour les trois années suivantes, ce qui devrait se traduire par une aide d'environ \$200 000.

La nouvelle compagnie appartient entièrement à des intérêts régionaux qui fondent de grands espoirs dans l'avenir d'Olimag. Sur tout que le procédé de calcination à très haute température produit une olivine synthétique reconnue mondialement pour son aspect sécuritaire. L'utilisation de ce produit écarte tout danger de silicose. On le retrouve comme sable de fonderie, de soutien et réfractaire pour aciéries ou comme abrasif pour nettoyage par jet.

## Québec et New York envisagent de coopérer dans des secteurs technologiques d'avenir

MICHEL VAN DE WALLE  
de la Presse Canadienne

La supraconductivité, les biotechnologies et l'optique sont les trois domaines retenus par Québec et l'État de New York comme secteurs prioritaires de coopération technologique.

C'est ce qu'ont indiqué hier à Montréal, le ministre québécois du Développement technologique, Pierre MacDonald, et le lieutenant-gouverneur de l'État de New York, Stan Lundine, à l'issue d'une séance de travail destinée à identifier des projets potentiels de collaboration.

Les matériaux supraconductifs ont été découverts récemment. Leur principale propriété est de pouvoir, à certaines conditions, transporter de l'énergie pratiquement sans perte. Les percées dans ce domaine laissent présager des développements importants dans l'amélioration du transport de l'électricité de même que dans l'informatique. Dans ce cadre, il est question d'intensifier les liens entre les centres de recherche américains et l'Institut de recherche d'Hydro-Québec, qui mène



M. Pierre Macdonald

déjà des études sur la supraconductivité.

Quant aux biotechnologies, MM. MacDonald et Lundine ont évoqué la possibilité de créer un centre de recherche précompétitif dans ce domaine en s'appuyant sur l'industrie pharma-

ceutique, très présente dans les régions de Montréal et dans l'État de New York.

Par ailleurs, l'optique a également été évoquée comme sujet de recherche commun. Dans ce cas, Québec inciterait l'Université Laval et le nouvel Institut national d'optique situé à Québec à collaborer avec les centres de recherche américains.

Ces discussions entre MM. Lundine et MacDonald se tiennent dans la foulée des entretiens qu'avaient eus le premier ministre Robert Bourassa et le gouverneur de l'État de New York, Mario Cuomo, à propos d'une collaboration possible autour du projet de super-accelérateur de particules.

Ce projet américain, de \$6 milliards, consiste à construire un accélérateur de particules de 80 kilomètres de circonférence qui serait utilisé à des fins de recherche fondamentale, en particulier afin de mieux comprendre la formation de l'univers depuis ce qu'il est convenu d'appeler le «big bang». L'un des sites d'implantation examinés était l'État de New York et au Québec, on s'était mis à rêver à la possibilité qu'il che-

vauche la frontière canado-américaine.

Toutefois, l'État de New York a été exclu récemment de la liste des sites retenus, ce qui oblige maintenant les deux gouvernements à revoir leurs priorités en matière de collaboration technologique.

Les deux hommes ont également parlé de coopération dans le domaine touristique, afin de mettre au point des produits communs qui inciteraient les voyageurs à se rendre des deux côtés de la frontière.

M. Lundine a évoqué l'hypothèse de la création d'un forfait-train, semblable à l'Eurailpass offert aux touristes qui visitent l'Europe, ou encore d'une formule dite «passeport» qui accorderait aux visiteurs des réductions de prix dans les deux États.

Le ministre MacDonald s'est montré surpris de ce que les grossistes en voyage au Canada et aux États-Unis ne recourent pratiquement pas à cette formule des forfaits pour plusieurs destinations, contrairement aux pays européens qui en ont découvert les avantages depuis longtemps.

## Chevrette remanie son cabinet fantôme

Presse Canadienne  
QUÉBEC

Le chef parlementaire du Parti québécois Guy Chevrette a annoncé, hier, une redistribution des dossiers au sein des députés de l'opposition officielle à l'Assemblée nationale.

Ce réaménagement a été rendu nécessaire par suite des démissions des députés Pierre-Marc Johnson (Anjou), Michel Gauthier (Roberval) et du départ du député Jacques Rochefort, devenu indépendant.

Le dossier de la protection du consommateur s'ajoutera aux dossiers que détient déjà le député de Saint-Jacques André Boulerice, tandis que celui du Lac-Saint-Jean Jacques Brassard sera

porte-parole en matière d'industrie et de commerce, en plus du développement régional et des relations fédérales-provinciales.

On a affecté les dossiers de la protection de la jeunesse à Jean-Pierre Charbonneau (Verchères), de l'énergie et des ressources à Christian Claveau (Ungava), des forêts à Hubert Desbiens (Dubuc), du conseil du trésor à Jean-Garon (Lévis), la réforme électorale à François Gendron, de la politique familiale à Jean-Pierre Jolivet (Lavolette), de la Société immobilière du Québec à Roger Paré (Shefford) et de la jeunesse à Guy Chevrette (Joliette). Tous ces députés conservent en outre les dossiers qu'ils possédaient déjà.

Neuf autres députés ne voient pas leur tâche affectée par ce remaniement.

## La Cour suprême rendra jugement sur le statut du français dans l'Ouest

Presse Canadienne  
OTTAWA

Après plus d'un an de délibérations, la Cour suprême du Canada se prononcera finalement, jeudi prochain, sur le statut du français en Saskatchewan et, par ricochet, en Alberta.

Il s'agit de l'appel de l'abbé André Mercure, qui a exigé un procès en français pour une convention donnée le 6 novembre 1980.

Lorsque la cause a été entendue en Cour suprême du Canada, le 26 novembre 1986, le prêtre était décédé, mais diverses associations de défense du français hors Québec acceptèrent de poursuivre l'affaire.

Ces associations soutiennent qu'il faut toujours appliquer les articles de la vieille Loi des Territoires du Nord-Ouest de 1886, qui existait au moment où la Saskatchewan et l'Alberta sont devenues des provinces.

En vertu de cette loi, le français était l'une des deux langues des tribunaux et des législatures.

Si la Cour suprême accepte que la Loi des Territoires du Nord-Ouest fait partie de la constitution, il faudra probablement alors traduire les lois des deux provinces en français.

Pour le Nouveau-Brunswick, il y a quelque temps, la Cour suprême du Canada a statué que les Acadiens avaient droit à un procès en français, mais pas nécessairement par un juge comprenant le français.

## Taxe de vente nationale: pas avant trois ans...

Presse Canadienne  
OTTAWA

Le projet d'une taxe de vente nationale, soumis en juin dernier par le ministre des Finances Michael Wilson, ne se concrétisera sûrement pas avant trois ans, si jamais il devient réalité.

C'est du moins l'opinion de plusieurs hauts fonctionnaires du gouvernement fédéral, qui ont étudié la question.

Il faudra tout d'abord, selon eux, au moins deux ans de négociations entre Ottawa et les provinces pour conclure une entente, s'ils y parviennent.

Puis, la loi adoptée, il y aura

nécessairement un délai d'un an avant de l'appliquer, afin de permettre aux entreprises commerciales de s'y préparer.

Cette taxe doit couvrir la plupart des biens et services, s'appliquer à tous les niveaux de la production et remplacer les taxes de vente actuelles des gouvernements fédéral et provinciaux.

L'an dernier, en présentant son projet, M. Wilson a précisé que la taxe ne toucherait pas les articles d'épicerie, les médicaments d'ordonnance et les appareils médicaux. Elle ne devrait pas, non plus, ajouter aux coûts des institutions publiques, comme les hôpitaux, les écoles et les municipalités.

Cahier SPECIAL

LA MARIÉE

Fait de mille détails, un mariage doit se préparer de longs mois à l'avance. Le cahier est un guide de la mariée: la robe, la coiffure et le maquillage, la réception, les fleurs, les faire-part, le choix du diamant, bref, tout ce qu'il faut savoir pour bien réussir cet événement important.

AUJOURD'HUI  
DANS

La Presse



# Parizeau a l'appui de presque la moitié des députés du PQ

ANDRÉ BELLEMARE  
de La Presse Canadienne  
QUÉBEC

Jacques Parizeau a gagné, à ce jour, l'appui de près de la moitié des 20 députés du parti dans sa démarche en vue de conquérir la présidence du Parti québécois.

On retrouve bien sûr en tête de liste le trio qui avait obtenu la tête de Pierre Marc Johnson, Gérard Godin (Mercier), Christian Claveau (Ungava) et Louise Harel (Maisonneuve) qui se rangent inconditionnellement derrière l'ancien ministre des Finances.

Les députés Francis Dufour (Jonquière), Cécile Vermette (Marie-Victorin), Denis Perron (Duplessis), Hubert Desbiens (Dubuc), Roger Paré (Shefford) et Yves Blais (Terrebonne) souscrivent également au cheminement souverainiste proposé par M. Parizeau.

M. Blais, en tant que co-président de la campagne de financement avec Mme Jeanne Blackburn (Chicoutimi), tient à garder officiellement une neutralité mais, mercredi dernier à Fabreville, il a dévoilé ses couleurs dans un bref mais passionné discours en faveur de la souveraineté comme l'envisage M. Parizeau.

En présence de ce dernier, il a dit qu'avec M. Parizeau « la souveraineté sera sur la table de façon totale et c'est ce que nous voulons », au grand plaisir de l'aspirant chef et des quelque 200 militants de la région de Laval.

M. Paré se décrit comme un homme de parti d'abord et c'est sans hésitation qu'il a souscrit au tout début à la candidature de M. Parizeau. Selon lui, le PQ demeure la seule formation politique capable de faire avancer la cause de la souveraineté du Québec et M. Parizeau est l'homme tout désigné pour réaliser l'objectif, selon le député de Shefford.

Le député de Saint-Jacques, André Boulerice, penche aussi du

côté de la candidature de M. Parizeau mais il veut le rencontrer et discuter de certains sujets tels la culture, la langue, avant d'endosser pleinement les idées de l'administrateur.

Au chapitre de la souveraineté, M. Boulerice s'est toujours rangé du côté des irréductibles avant de devenir un partisan de l'affirmation nationale.

D'autres parlementaires font

état d'une « neutralité » mais avec des nuances, comme Jean-Pierre Jolivet (Lavolette), leader parlementaire adjoint.

Son association de comté a majoritairement appuyé M. Parizeau lors d'une réunion le 19 décembre.

Quant à M. Jolivet, reconnu comme un partisan de l'ancien chef Johnson, il préfère ne pas s'impliquer dans la course.

M. Dufour, par contre, a immédiatement sauté dans le train dès l'annonce de l'entrée en scène de M. Parizeau sans se soucier de ce que pensaient ses collaborateurs.

Il voue une grande admiration et une confiance sans borne envers l'unique aspirant à la direction.

Mme Carmen Juneau (Johnson) et Claude Filion (Taillon), deux bons amis de Pierre Marc

Johnson, souhaiteraient un adversaire de taille à M. Parizeau afin d'apporter un contrepoids aux idées jugées radicales du candidat en lice.

Les deux députés veulent afficher une « neutralité ». L'absence d'une alternative à l'ancien ministre des Finances ne laisse pas beaucoup le choix.

L'abstention peut équivoir parfois à une opposition ou à un

désaveu. Jean-Pierre Charbonneau (Verchères) attend des éclaircissements sur la démarche devant conduire à la réalisation de la souveraineté telle que proposée par M. Parizeau.

Parmi les parlementaires, deux autres entretiennent toujours la possibilité d'entrer dans la lutte: Jean Garon et Jacques Brassard, le whip du parti.

# ESTÉE LAUDER

NEW YORK • LONDRES • PARIS

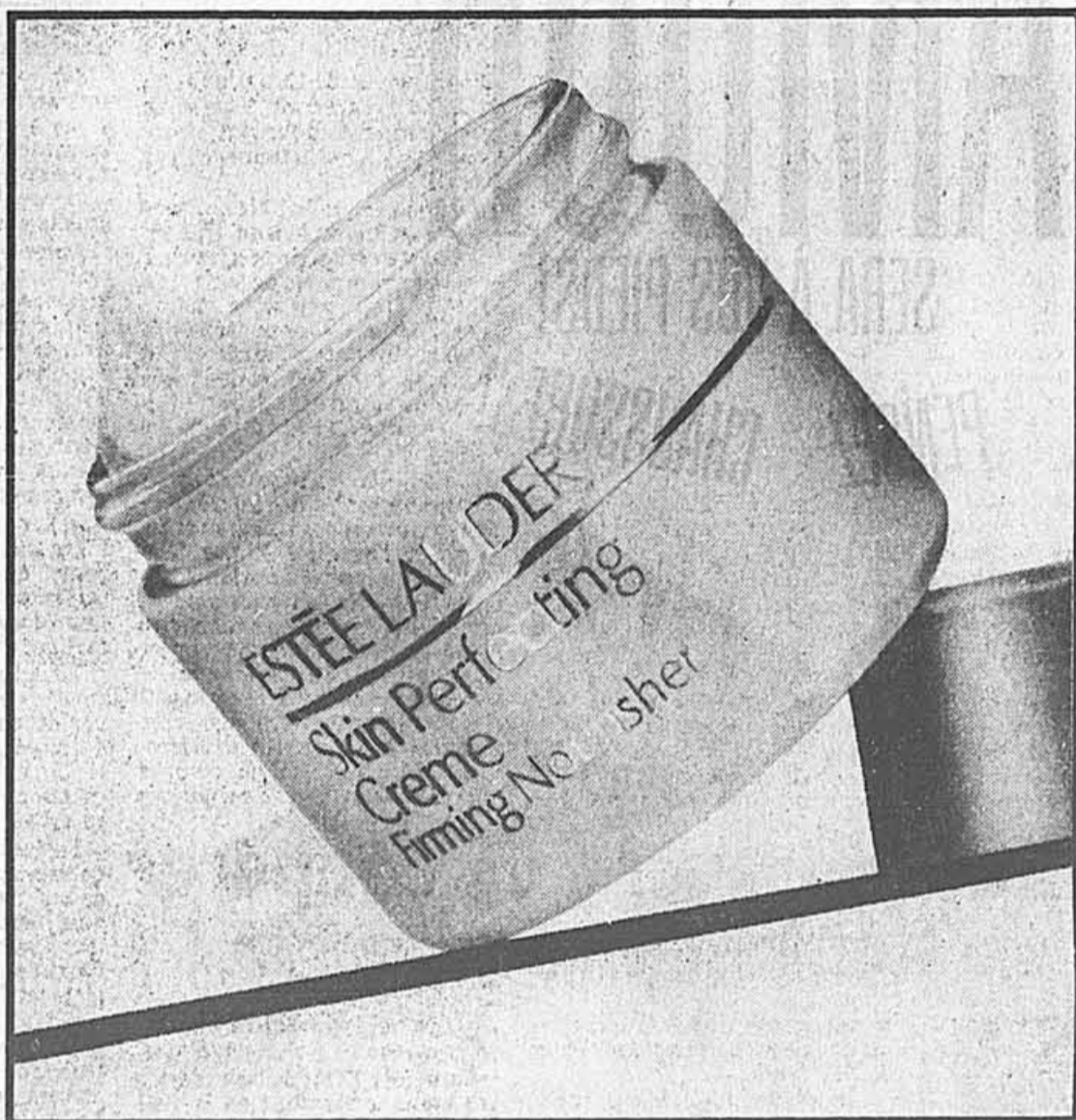

AU COMPTOIR  
ESTÉE LAUDER  
DÈS MAINTENANT:

Une nouvelle dimension dans le domaine des soins de la peau, la CRÈME NOURRISSANTE RAFFERMISSANTE plus un cadeau très spécial: « Performeurs contemporains Estée Lauder ».

La Crème Nourrissante Raffermissante a été conçue selon une formule ultralégère enrichie de Firmex<sup>MD</sup>; un complexe exclusif d'ingrédients qui aide à restaurer et à conserver une apparence plus jeune. Des essais effectués en laboratoire ont prouvé qu'après 2 semaines d'emploi quotidien, la peau est 36% plus ferme et 39% plus élastique et les bienfaits se poursuivent après 4 semaines. Les tests ont également montré un adoucissement de la surface de la peau de 28% après 2 semaines et de 52% après 4 semaines atténuant ainsi les rides et les ridules. Faites la découverte de cette merveilleuse crème raffermissante, au comptoir Estée Lauder, dès aujourd'hui.



VOTRE-CADEAU: «PERFORMEURS CONTEMPORAINS ESTÉE LAUDER»

Cette splendide collection beauté ultramoderne saura vous conquérir.

- Extrait Performance Swiss, 15 mL. La lotion ultranourrissante qui agit 24 heures durant.
- Ombre Satinée. Fidèle et tenace, elle colore le regard en douceur et y ajoute une profondeur envoûtante.
- Mascara Précision. Il allonge et rehausse la beauté des cils.
- Rouge à lèvres All-Day Re-Nutriv. Il donne à vos lèvres un éclat de couleur persistant.
- Eau Private Collection en atomiseur, 7 g. Particulièrement appréciée par Estée Lauder, elle-même.

La prime vous est offerte avec achat de tout produit Estée Lauder d'une valeur de 15\$ et plus.

Une prime par client.  
240, PRODUITS DE BEAUTE



Procurez-vous votre prime au comptoir  
Estée Lauder entre le 8 et le 20 février 1988.

240, PRODUITS DE BEAUTE

**Simpson**  
MONTRÉAL

LA GARANTIE SIMPSON: Satisfaction garantie ou argent remis.



VENEZ VISITER NOTRE CENTRE D'AUBAINES MODE "LE GRENIER" SIMPSON CENTRE-VILLE 8<sup>e</sup> ÉTAGE

Rendez-vous au magasin Simpson le plus près de chez-vous: Centre-ville 284-4231 • Fairview 697-4870 • Anjou 353-3300 • Laval 687-1540 et St-Bruno 461-2211. Heures d'ouverture au centre-ville: Du lundi au mercredi - 10h à 18h. Jeudi et vendredi - 10h à 21h. Samedi - 9h à 17h. Heures d'ouverture des magasins succursales: Du lundi au mercredi - 9h30 à 18h. Jeudi et vendredi - 9h30 à 21h. Samedi - 9h à 17h.

**Automobile**

Lundi,  
dans le cahier  
automobile,  
La Presse  
vous propose

La BMW  
535i



Un article signé  
Denis Duquet

**La Presse**

**Alimentation  
consommation**

Mercredi,  
dans le cahier  
alimentation,  
consommation,

La Presse  
vous propose

Couper

dans le

gras



Un article signé  
Jeanne  
Desrochers

**La Presse**



# Les astronautes américains passeront six mois dans une station orbitale

Agence France-Presse  
WASHINGTON

Les astronautes américains passeront jusqu'à six mois dans la station orbitale qui doit être lancée avant la fin du siècle, selon un rapport de la NASA au Congrès publié hier.

Le record de durée dans l'espace pour des Américains (84 jours)

date du laboratoire Skylab abandonné au cours de la dernière décennie et est loin du record soviétique de 326 jours établi l'an dernier par Youri Romanenko.

Des séjours de six mois dans la station orbitale permettront de réduire, à cinq par an, le nombre de rotations des équipages utilisant la station, pour un coût estimé à \$220 millions, selon le rapport.

Le projet table sur le déploiement entre 1994 et 1996 d'un embryon de station qui pourrait être ultérieurement agrandi et sur lequel viendraient se greffer des modules japonais et européen.

La construction de cet embryon est estimée par la NASA à \$14 milliards au minimum.

Dix-neuf vols des navettes se-

ront nécessaires pour mettre sur orbite les éléments préfabriqués de cette station, pour un coût supplémentaire d'environ un milliard de dollars.

Ce nombre de vols pourrait être réduit si le lanceur lourd classique en projet est prêt à temps ou si une version cargo de la navette (alors inhabitée) est développée, ajoute le rapport.

Par ailleurs, les Pays-Bas participeront pour 2,3 p. cent au projet européen de la fusée porteuse Ariane 5, pour 2,2 p. cent au projet de fusée Hermes et pour 1,3 p. cent à la station spatiale Columbus, indique-t-on de source gouvernementale, hier à La Haye.

Le gouvernement néerlandais a décidé de contribuer aux trois

projets en finançant pour un montant total de \$225 millions répartis sur 15 ans: \$195 millions pour Ariane 5, \$235 millions pour Hermes et \$120 millions pour Columbus.

Selon La Haye, l'industrie néerlandaise devrait obtenir des commandes pour ces projets, en proportion avec la participation annoncée.

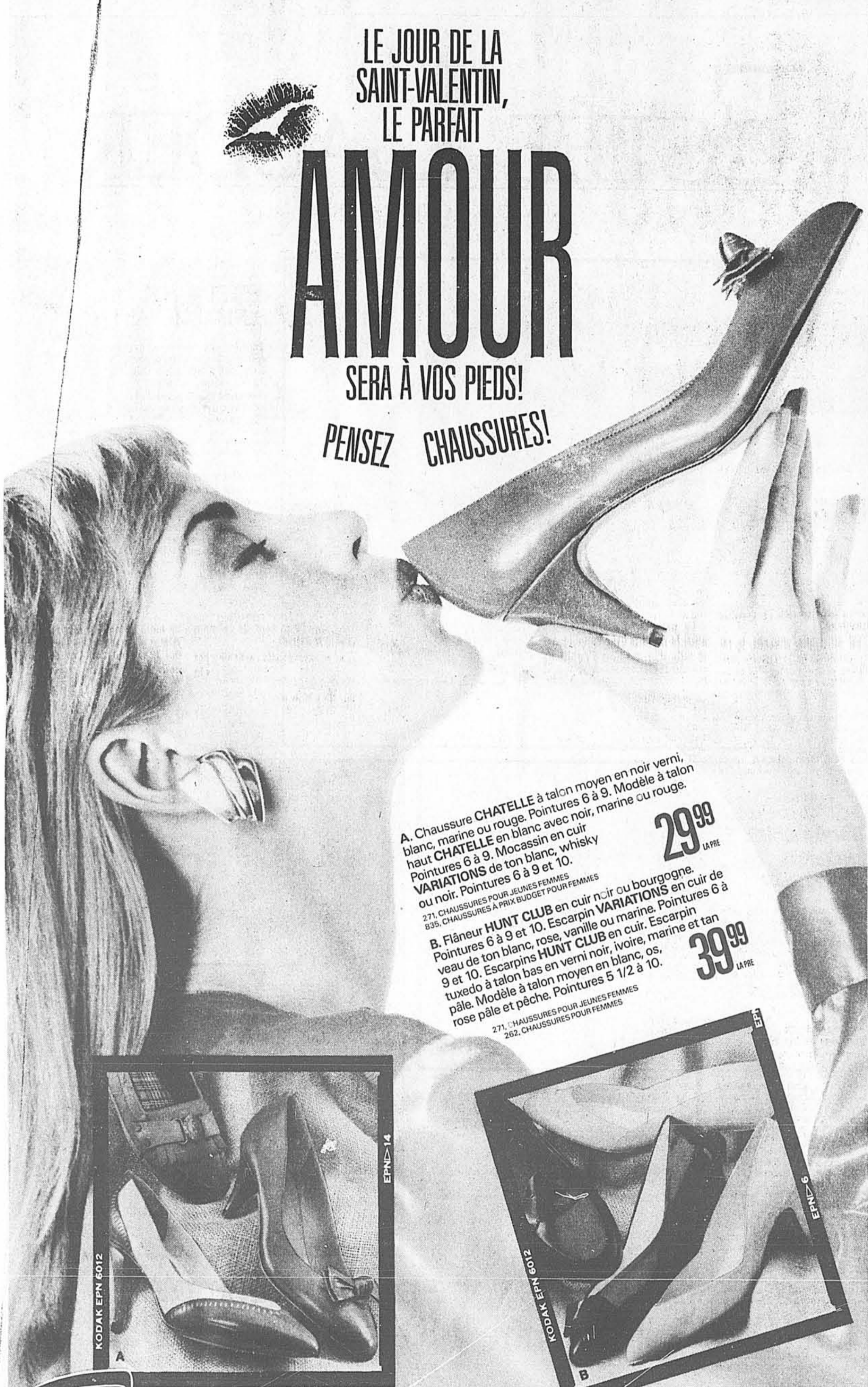

LE JOUR DE LA  
SAINT-VALENTIN,  
LE PARFAIT

# AMOUR

SERA À VOS PIEDS!

PENSEZ CHAUSSURES!

A. Chaussure CHATELLE à talon moyen en noir verni, blanc, marine ou rouge. Pointures 6 à 9. Modèle à talon haut CHATELLE en blanc avec noir, marine ou rouge. Pointures 6 à 9. Moccasin en cuir VARIATIONS de ton blanc, whisky ou noir. Pointures 6 à 9 et 10.

29<sup>99</sup> LA PEE

B. Flâneur HUNT CLUB en cuir noir ou bourgogne. Pointures 6 à 9 et 10. Escarpin VARIATIONS en cuir de veau de ton blanc, rose, vanille ou marine. Pointures 6 à 9 et 10. Escarpins HUNT CLUB en cuir. Escarpin tuxedo à talon bas en verni noir, ivoire, marine et tan pâle. Modèle à talon moyen en blanc, os, rose pâle et pêche. Pointures 5 1/2 à 10.

39<sup>99</sup> LA PEE

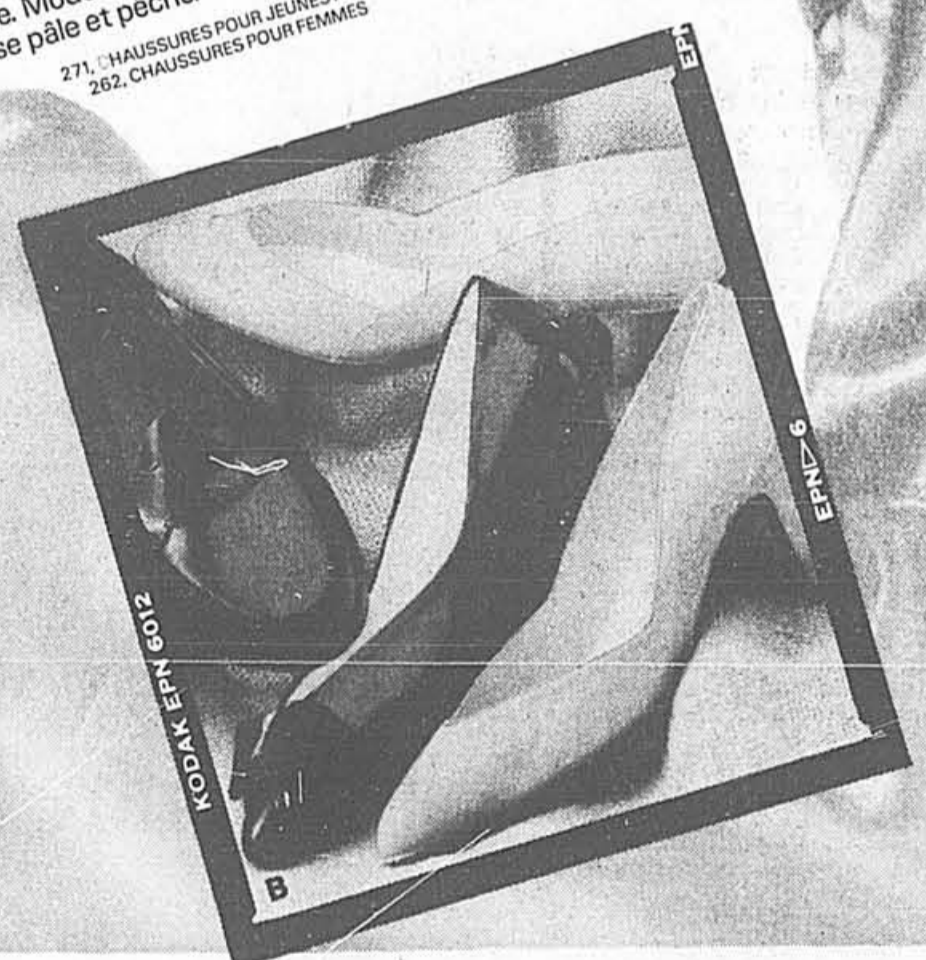

VENEZ RENCONTRER  
Une vedette de renom  
chez  
**Simpson**  
MAX FACTOR  
ET SIMPSON  
vous invitent  
à rencontrer  
l'actrice  
**Jane Seymour**



le mercredi 10 février 1988  
de 12 h 15 à 13 h 15  
Centre-ville

Concours  
«Fantaisie à l'anglaise»  
Courez la chance  
de prendre le thé avec  
Jane Seymour  
le jeudi 11 février

Les bulletins de participation  
sont disponibles au comptoir  
Max Factor  
Le concours se termine le  
lundi 8 février 1988

Une table bien  
mise pour la  
Saint-Valentin

Venez voir la façon dont quatre personnalités bien connues de Montréal ont décoré leur table en vue d'un tête-à-tête romantique pour la Saint-Valentin:

Suzanne Collelo: Directrice mode de la revue Allure.

Karen Hamilton: Directrice des relations publiques pour Simon Chang.

Suzanne Lapointe: Animatrice de l'émission Les démons du midi à Radio-Canada.

Veronica Redgrave: Rédactrice mode pour Montréal Magazine et Today Magazine à CFCF.

Du 8 au 13 février  
Centre-ville, 5e étage

**Simpson**  
MONTREAL

LA GARANTIE SIMPSON: Satisfaction garantie ou argent remis.



TOUT EST DANS LE STYLE

VENEZ VISITER NOTRE CENTRE D'AUBAINES MODE "LE GRENIER" SIMPSON CENTRE-VILLE 8<sup>e</sup> ETAGE

Rendez-vous au magasin Simpson le plus près de chez-vous: Centre-ville 284-4231 • Fairview 697-4870 • Anjou 353-3300 • Laval 667-1540 et St-Bruno 461-2211. Heures d'ouverture au centre-ville: Du lundi au mercredi - 10h à 18h. Jeudi et vendredi - 10h à 21h. Samedi - 9h à 17h. Heures d'ouverture des magasins succursales: Du lundi au mercredi - 9h30 à 18h. Jeudi et vendredi - 9h30 à 21h. Samedi - 9h à 17h.