"Le Soleil" est lu dans 100% des familles canadiennes - françaises de Québec

LE SOLEIL

TIRAGE CERTIFIE PAR L'A. B. C.

LE TIRAGE DU "SOLEIL" le deuxième journal ...is du Dominion

39e ANNEE—No 86 QUEBEC, MERCREDI 9 AVRIL 1930 EDITION QUOTIDIENNE—PRIX: DEUX CENTINS

Jos. Desjardins Bibliothécaire

Albert Vézina sera accusé de manslaughter

Hull, 9 — (P.C.) — Le jury du coroner a déclaré hier soir Albert Vézina criminellement responsable de l'accident du 29 mars dans lequel Paul Martin et William Paquette furent mortellement blessés. Il y eut contradiction dans les preuves tendant à établir qui était au volant de l'auto par lequel Paquette et Martin furent forcés de jeter leur propre machine sur un poteau de téléphone, mais le jury estima que ces preuves suffisaient tout de même pour traduire Vézina devant un tribunal supérieur. Il comparaîtra donc en cour de police sous l'accusation de manslaughter.

AUX COMMUNES

LA BATAILLE REPREND SUR LE BILL DU DIVORCE ET L'HON. M. LAPOINTE DEFEND NOTRE PROVINCE

Le Ministre de la Justice ne veut pas que l'on impose aux provinces des lois qu'elles n'acceptent pas... Le bill du chômage est rejeté...

DISCOURS DE M. ST-PERE

L'honorable M. Lapointe appuie l'amendement qui propose de soumettre la question des cours de divorces aux provinces... Attitude énergique du Ministre de la Justice...

DIX-NEUF VOIX DE MAJORITE CONTRE L'AMENDEMENT HEAPS

Ottawa 9 — (Galerie de la Presse) (Par Geo. Leveillé)— La Chambre s'est enfin débarassée, par un vote de 100 voix à 81, de la question du chômage. Le débat durait depuis sept jours et menaçait de s'éterniser lorsqu'il s'est terminé abruptement. Les députés ont manifesté leur joie, pendant que le gong sonnait annonçant le vote, en chantant "My Wild Irish Rose", et l'inévitable scie "alouette" ou "all wet" selon que la rengaine est chantée par les Canadiens français ou les anglais.

La Chambre semblait s'être donné le mot pour abattre de la besogne. Au commencement de la séance, le ministre des chemins de fer et des canaux, l'hon. M. G. Crécar, a tablé le rapport annuel du chemin de fer national du Canada dont on trouvera un résumé dans une autre colonne. Le ministre de la Marine et des Pêcheries, M. P.-J.-A. Cardin, de qui relève le radio, a annoncé que le rapport de la commission Aird sera soumis à un comité spécial de la Chambre d'ici une journée ou deux et que le projet de loi fondé sur ce rapport — si le gouvernement décide d'en présenter un — ne sera pas tablé maintenant.

L'heure consacrée au bills privés, au commencement de la séance du soir, a été presque entièrement occupée par la discussion du Bill Woodsworth, pourvoyant à la création de tribunaux de divorce dans la province d'Ontario. Le ministre de la Justice, M. Ernest Lapointe, a fait un solide discours sur la question au sujet d'un amendement de M. Smith, libéral de Stormont, proposant qe le bill ne devienne en vigueur que lorsque la province d'Ontario, par ordre-en-conseil, ait exprimé son opinion et déclaré qu'elle désire ces tribunaux.

Le premier ministre, M. Mackenzie King, a aussi déclaré qu'il supporterait la prmière clause du Bill, appliquant la loi anglaise à la province d'Ontario en matière de divorce à condition qu'un amendement fut proposé plus tard, au cours de la discussion, pourvoyant à ce que la loi s'applique à la province d'Ontario seulement.

Le débat fut très animé et aucun des orateurs, à part le ministre de la Justice ne put parler avant que les députés de l'Ouest et quelques députés conservateurs eussent crié à tue-tête "le vote, le vote."

Finalement, neuf heures vinrent interrompre la discussion et le bill fut ajourné encore une fois, ipso facto.

Tout le restant de la séance fut consacré aux subsides des affaires extérieures qui relèvent du premier ministre, M. King.

Deux députés libéraux, MM. Edouard-Charles Saint-Père, de Montréal-Hochelaga et Liguori Lacombe, de Laval-Deux-Montagnes, ont parlé en français sur la question du chômage avant que le débat ne fut clos par le vote.

M. Saint-Père a prononcé un des meilleurs discours enregistrés au Hansard sur ce sujet tant rebattu. Ancien journaliste, M. Saint-Père a étayé son argumentation sur une documentation solide, puisée un peu partout chez les économistes les plus en vue du Continent américain. Il a rempli à déborder le cadre de ses quarante minutes. Député d'un comté essentiellement ouvrier il sait par expérience ce qui se passe dans l'industrie. La question du chômage ne constitue pas, comme l'ont prétendu les conservateurs, un problème national, mais un problème universel occasionné par des causes économiques diverses. A part le chômage saisonnier, il y a celui occasionné par la surproduction, par l'avènement de la machinerie qui a remplacé l'ouvrier en nombre de cas, etc.

Comme remède, il a suggéré la "rechristianisation de l'industrie qui provoquerait une meilleure entente entre le capital et le travail.

Quant à M. Lacombe, il a fait entrer en lice l'élément agricole après l'élément ouvrier et prouvé que le Canada est dans une situation bien plus favorable que les Etats-Unis, malgré leur haute protection au point de vue du chômage.

La note la plus juste au sujet du bill du divorce, qui reviendra encore sur le tapis vendredi soir probablement, a été frappée par le ministre de la Justice.

L'HON. ERNEST LAPOINTE

L'hon. M. Ernest Lapointe, a fait remarquer que ce bill a pour objet d'octroyer à la province d'Ontario, en certaines matières, une juridiction qui appartient actuellement au parlement fédéral. Le parlement fédéral a le droit d'imposer ses volontés aux tribunaux provinciaux au sujet de certaines questions juridiques. Il fut un temps où ce pouvoir lui fut contesté, mais, depuis une décision du Conseil Privé au sujet d'une contestation d'élection dans Montmorency, il fut généralement accepté que le Parlement a le droit d'en agir de la sorte.

Cela n'est pas le cas aux Etats-Unis, cependant, où le Congrès n'a pas le droit d'imposer des fardeaux ou des devoirs aux tribunaux des divers Etats

En confiant aux provinces certains des droits détenus par le gouvernement central, nous nous mêlons, bien que nous ayons le droit de le faire, de l'administration de la Justice dans les provinces, surtout dans un cas comme celui-ci alors que nous voulons imposer à une province des tribunaux de divorce dont la majorité de la population de cette province ne veut pas.

Plusieurs députés de la Gauche protestent là dessus et le chef de l'Opposition prétend que la seule façon de connaître l'opinion de la province d'Ontario, c'est de constater le vote en Chambre.

M. Lapointe retorque qu'il n'est pas du tout certain de cela. Il a entendu le député de Huron-Sud qui siège du côté droit de la Chambre et le député de Huron-Nord, qui siège du côté gauche, dire qu'ils ne sauraient trouver dans leurs comtés une seule personne favorable à la création des tribunaux de divorce ontariens. L'expression d'opinion de ces deux députés mérite sûrement d'être prise en considération.

Comme M. Bennett revient à la charge et déclare que la province d'Ontario a proclamé son opinion par la bouche de ses députés, le ministre de la Justice lui rappelle avec humour qu'il n'était pas si empressé de dire que la province d'Ontario s'était prononcé lors du premier vote sur le bill Woodsworth alors que la majorité des députés Ontariens se prononcèrent contre le projet de loi.

Le ministre de la Justice montre comment la Chambre se trouve en présence d'une question de morale, qui prend ses racines profondes dans le cœur et l'âme de la population ; c'est une grosse question morale, sociale et religieuse dans l'esprit d'un bon nombre des ontariens. Pourquoi alors la province d'Ontario n'exprimerait elle pas son opinion par la bouche de ses représentants avant que le gouvernement central fut appelé à voter une loi affectant non pas tout le dominion, mais seulement la province d'Ontario ?

Comme un des "back-benchers" de gauche ose demander ce que devient Québec dans tout cela, M. Lapointe répond avec force que la province de Québec ne veut pas qu'on la force à accepter une telle loi, pas plus que la province d'Ontario ne le désire elle-même.

"C'est justement parce que je ne voudrais pas qu'une telle loi fut imposée à une province qui n'en veut pas, comme Québec", dit M. Lapointe, "que je ne veux pas qu'on l'impose à la province d'Ontario. Je ne vois pas où l'on peut trouver du mal dans cet amendement. Après tout, c'est là une question de morale et il y a des précédents dans le même sens dans les status du Canada. Il y a par exemple la loi canadienne de Tempérance, la loi se rapportant aux jeunes délinquants, et la loi de l'observance du dimanche qui sont des lois fédérales qui ne prennent effet qu'avec le consentement des provinces.

"Je n'aime pas l'amendement", dit M. Lapointe, "je n'aime pas le bill, je suis opposé au principe du bill, mais je dis que nous devrions au moins accepter l'amendement et pas imposer une loi à une province qui n'en veut pas."

M. Hugh Guthrie, conservateur, se prononce ensuite contre le bill et contre l'amendement, d'autres conservateurs et libéraux parlent ensuite et, finalement, comme neuf heures sonnent, le bill est ajourné ipso facto.

LE CHOMAGE

Traitant de la question du chomage, M. E.-C. St-Père, constate que depuis le commencement de ce débat, il a entendu maintes fois répéter que le chomage, au lieu d'être à proprement parler un problème international, était devenu un problème national pour le Canada. Il ne contesta pas, il faut bien se rendre à l'évidence,—qu'il existe du chômage chez nous; mais il considère aussi, et ce d'après des statistiques très concluantes, que le chômage est aujourd'hui un problème international.

Lorsqu'on veut soulever une question intéressante dans cette chambre, l'on ne manque jamais d'amener ce pauvre ouvrier dans le débat. L'ouvrier n'est plus aujourd'hui pour ainsi dire qu'un "football"

(Suite à la page 23, 6 co..)

1,500 étrangers déportés des Etats-Unis tous les mois

Boston, Mass., 9 (P.C.)—Harry E. Hull, commissaire général américain d'immigration, a déclaré à Boston hier soir que l'on déportait environ 1,500 étrangers par mois aux Etats-Unis, et que probablement 18,000 personnes seront renvoyées du territoire américain pendant 1930. Plus de 5,000 personnes ont été déportées depuis le commencement de l'année.

Hull a déclaré que les lois devraient déterminer un choix meilleur des immigrants, de façon à empêcher l'entrée de la main-d'œuvre à bon marché et protéger par là l'ouvrier américain.

UN BANDIT

Bombay, Inde, 9.—(A. P.)—Un train attendait en gare, dans une ville de la région de Bombay aujourd'hui, lorsqu'un individu nommé Rana Ranjit Jung, pénétrant revolver au poing dans un compartiment rempli de monde, déchargea son arme dans le tas, tuant quatre personnes et en blessant deux. Lorsque son revolver fut vidé on se jeta sur lui, et il fut maîtrisé.

A OTTAWA

EN MARGE DE LA SESSION FEDERALE

(Par Georges Léveillé)

Le journal de la rue Sainte-Anne est contre l'étatisation de la radio. Pourquoi ? Il serait intéressant de le savoir. On ne peut tout de même pas avoir le goût inverti au point de préférer à des programmes sains, contrôlés par les autorités fédérales et les gouvernements provinciaux, la bouillabaisse actuelle faite de toutes sortes de choses plus ou moins frelatées, importées de chez nos voisins !

Le journal de la rue Sainte-Anne a peur de l'augmentation du coût des permis. Il parle de cette augmentation comme de chose faite.

Cependant, comme nous le disions l'autre jour, entr'autres choses, dans notre article sur la radio, le gouvernement n'a jamais déclaré qu'il augmenterait le coût des permis.

"De plus", disions-nous, "ceux qui prétendent que le gouvernement a l'intention d'augmenter le coût de ces permis de $1.00 à $3.00 font une affirmation absolument gratuite, car jamais, en aucune circonstance, le gouvernement n'a déclaré que telle augmentatiou se ferait.

"Personne ne sait si le gouvernement augmentera d'un dollar ou s'il ne l'augmentera pas du tout ".

Nous n'avons rien à changer à cette déclaration et personne ne pourrait nous prouver que le gouvernement s'est prononcé soit favorablement soit défavorablement en faveur de l'augmentation des permis.

Dans son rapport, la commission Aird a peut-être suggéré au gouvernement d'augmenter le coût des permis, mais le rapport des commissaires n'a pas encore été adopté ni même soumis au gouvernement qui n'est pas obligé de l'adopter dans son entier, ni même en partie.

Le ministre de la Marine et des Pêcheries, l'honorable M. P.-J.-A. Cardin, de qui relève la radio, a déclaré aujourd'hui même en Chambre, que le rapport sera soumis d'ici deux ou trois jours à un comité chargé de l'étudier. Il a même ajouté que le projet de loi, ne sera pas présenté à présent.

Nous n'avons donc rien à retrancher à cette partie de notre article de mercredi dernier où nous disions:

"Il est grand temps que l'on remette un peu d'ordre parmi les fatras de tous les articles publiés à tors et à travers sur la question.

"Ceux qui seront approchés sous toutes sortes de prétextes par les partisans de l'entreprise privée pourront d'eux-mêmes mettre les choses au point et ne pas se laisser égarer par des articles tendancieux".

Avant d'agiter toutes sortes d'épouvantails pour effrayer les radiophiles, que l'on attende donc au moins que le rapport ait été étudié, puis soumis au gouvernement et que le projet de loi ait été tablé.

Il sera alors temps de crier si on n'est pas satisfait !

SOMMAIRE

Deuxième page
Feuilleton
Nouvelles diverses
Troisième page
Nouvelles de Québec
Quatrième page
Editorial
Cinquième page
Nouvelles de Lévis
Sixième et 7e pages
Finance
Huitième page
Radio
Neuvième page
Nouvelles étrangères
Dixième page
La vie sociale
Onzième page
Nouvelles des centres ruraux
Treizième page
Nouvelles diverses
Dans nos théâtres
Soirées et euchres
Quatorzième et 15e pages
Pages féminines quotidiennes
Seizième, 17e et 18e pages
Sport
Dix-neuvième page
Nouvelles étrangères
Vingtième et 21e pages
Petites annonces classées
Vingt-deuxième page
Page des enfants
Vingt-troisième page
Naissances et décès
Vingt-quatrième page
Nouvelles générales

LES FEMMES AU TRAVAIL

Ces énergiques viragos ne peuvent s'accommoder des professions de sténographes, de vendeuses et de couturières ; elles préfèrent s'occuper à des travaux plus viriles. On les voit sur cette photographie prenant soin d'une locomotive. Elles font partie d'une organisation de choix dans l'organisation communiste russe.

JEAN BELLEMARE SE NOIE EN TOMBANT DANS UN TROU

Il se penchait sur une petite rivière pour boire de l'eau, mais son poids a brisé la glace. — Le malheureux n'a pu être secouru par un compagnon témoin de la tragédie.

LE CADAVRE REPECHE

Trois-Rivières, 9.—(D. N. C.)—Un citoyen de Ste-Rose, Abitibi, Isaac Bellemare, s'est noyé accidentellement alors qu'il se penchait sur la rivière pour boire. Un simple petit verglas, recouvert de neige, couvrait la rivière à cet endroit, où il n'y avait que cinq pieds d'eau. En appuyant les mains sur la neige, le malheureux disparut sous la glace ; son compagnon, Grenier, qui était à charroyer avec lui, s'apercevant de son absence, courut vers la rivière, où il vit les traces des pieds qui avaient traîné sur la neige quand Bellemare fit des efforts pour ne pas tomber à l'eau.

Son corps, repêché quelques heures plus tard, indiquait que le malheureux avait fait des efforts pour retrouver l'ouverture, mais ce fut en vain La malheureuse victime laisse une épouse et cinq enfants en bas âge.

M. McPHERSON DEMISSIONNE APRES 50 ANS

Le gérant adjoint du Trafic voyageur du C. P. R., prend sa retraite.

REMANIEMENTS

Montréal, 9. — (Spécial) — La retraite, après cinquante années de service dans les chemins de fer, de M. C.-E. McPherson, gérant adjoint du Trafic des Voyageurs du Pacifique-Canadien à Winnipeg, a amené plusieurs changements importants dans le Service des Voyageurs de cette compagnie. Ces changements, qui entreront en vigueur le 1er mai prochain, viennent d'être annoncés dans une circulaire signée par M. C.-B. Foster, gérant du Trafic des Voyageurs du Pacifique-Canadien à Montréal. M. C.-E. McPherson se retire après une longue et fructueuse carrière de cinquante années dans les chemins de fer dont quarante-trois avec le Pacifique-Canadien. Bien qu'il prenne aujourd'hui sa retraite, il continuera quand même d'ici à la fin de l'année, à servir les intérêts de la compagnie comme avisseur dans les questions de transport de voyageurs

Les changements provoqués par cette démission sont les suivants :

M. H.-W. Brodie, gérant adjoint du Service des Voyageurs du Pacifique-Canadien à Montréal, devient gérant du Service des Passagers Outre-mer. Il s'occupera spécialement de créer dans les pays étrangers du trafic pour le Canada.

M. R.-G. McNeillie, agent général du Service des Voyageurs du Pacifique-Canadien à Winnipeg, est pro-

(Suite à la page 23, 4 col.)

LE RADIO A FREDERICTON

La Législature du Nouveau-Brunswick a discuté, hier, le projet de la nationalisation de la radio—Opinions des chefs sur cette question

M. MICHAUD

Fredericton, 9. (P. C.)—La nationalisation proposée de la Radio a été débattue hier soir à la législature du Nouveau Brunswick, où l'hon. J.-B.-M. Baxter, premier ministre, déclara catégoriquement que l'action projetée par le gouvernement fédéral constituait un empiètement sur les droits provinciaux. L'hon. A.-A. Dysart, leader de l'Opposition, engagea la Chambre à ne pas se hâter de formuler un jugement sur une question aussi importante, vu que peu de ses membres étaient en possession de tous les renseignements contenus dans le rapport de la commission Aird.

M. J.-E. Michaud, député libéral de Madawaska, appuyé en cela par le premier ministre, suggéra que la résolution présentée par le député Harrison, de St-Jean, devrait être rédigée à nouveaux pour embrasser la sauvegarde à la fois des intérêts nationaux et provinciaux, après quoi la Chambre pourrait la voter à l'unanimité, et ce point de vue fut adopté. La résolution Harrison exprimait l'opposition de la Législature à la nationalisation proposée

Sydney, 9 (A.P.)—L'Australie a été le théâtre d'un vol à l'ancienne mode sur les trains lundi soir. Deux bandits masqués, sautant sur l'express à Emu Plain Stations, y prirent pour $22,500 de métal en lingots.

SIX AVIONS NOUVEAUX AU CAMP BORDEN

On a transporté avant-hier au camp Borden six avions deux places Curtiss-Reid entièrement métalliques, qui serviront au gouvernement canadien pour l'instruction d'élèves aviateurs. Les avions pilotés par quatre membres du Club d'aviation de Montréal et deux pilotes de la Curtiss-Reid, ont pris l'air à l'aéroport de la Curtiss-Reid, à Cartierville, à huit heures et demie du matin. Ils sont arrivés au camp Borden là 3 heures 55. Le camp Borden se trouve en Ontario, à 70 milles environ au nord de Toronto. On voit dans la photographie supérieure le modèle des avions amenés au camp Borden. En bas photographie des aviateurs (de gauche à droite) : Roy Foss, Marshall Foss, W.-S. Lighthall et Ted Cooper, du Club d'Aviation de Montréal, Geth Edwards et Geoffrey Beck, de la Curtiss-Reid. Les aviateurs ont remis aux maires de Kingston et de Toronto des lettres du maire Houde.

LE "CANADIAN ENGLISH" N'EST PAS COMPRIS EN ANGLETERRE

Un député de la Chambre des Communes, né en Ontario, est interrompu par un collègue qui ne comprend pas son accent. — Une langue étrangère.

UNE COMPENSATION

Londres, 9 — (C.P.) — La Chambre étudiait hier le "Housing Bill" lorsqu'il fut soudain question d'une "langue étrangère." A.-W. Haycock, député travailliste de Salford West, qui est né en Ontario, posait "point d'ordre sur point d'ordre lorsque, finalement, W.-J. Womersley, député conservateur de Grimsby, l'interrompit en demandant : "Est-il dans l'ordre que l'honorable député prenne la parole dans une langue étrangère ?"

Là-dessus le speaker se hâta de faire observer que le député de Grimsby ne devrait pas parler de l'accent canadien comme d'une langue étrangère. Clignant de l'œil, Womersley répondit au milieu des rires qu'après cette observation du speaker il ne lui restait plus qu'à retirer ce qu'il venait de dire.

LA SITUATION EST CRITIQUE

Les partisans de Gandhi continuent leur résistance—La police anglaise saisit le sel tiré de la mer—Les deux partis prêts à se battre

UN APPEL

Bombay, 9. (A.P.)—Cent volontaires se sont employés aujourd'hui au nettoyage du sel tandis que dix autres le ramassaient à l'état brut. A Madras on dit que la loi fut violé à Cocanda. On mande également de Masulipatnam que le sel de contrebade a été distribué là-bas dans diverses assemblées.

Surate, 9. (A.P.)—La tactique anglaise de saisir le sel à mesure que les volontaires le ramassent intrigue Gandhi, qui a adressé au peuple de Kathiwar ne proclamation dans laquelle il dit:

"Ce qui se passe à Dholera, où la police a saisi le sel de contrebande, est intolérable. C'est vulgarité pure et simple d'arracher le sel des mains des satyagraphis (volontaires). C'est mon vif désir que ceux-ci ne cèdent pas le sel, quelque mal qu'on leur fasse aux mains. Il ne doivent pas cependant, recourir à la violence."

A Aat hier Gandhi exhorta ses partisans à donner leur vie plutôt que leur sel. "Si vos mains de satyagrahis, dit-il, ont la force de Dieu avec elles, nul ne pourra les ouvrir.

Au cours de sa harangue à Bhirad le Mahatma se déclara heureux de trouver le peuple en fête, et exprima l'espoir que cet esprit survivrait même avec des morts et des blessés parmi eux. Il engagea les femmes à monter la garde aux abords des débits de boissons et des boutiques où l'on vend les draps étrangers.

Exhortant ses volontaires à se contenter de la diète la plus simple, il leur dit: "Cela est nécessaire, car que feriez-vous si, cédant à la pression du gouvernement, on vous coupait les vivres?"

LA CENSURE DES LIVRES DANGEREUX

Le chef de police de Walkerville propose de créer une commission nationale de censure—Pour les magazines, les revues et les livres

PRUDENCE

Windsor, Ont., 9.—(P. C.)—James Smith, chef de la police de Walkerville, a préconisé devant le Kiwanis Club la création d'une commission nationale de censure pour empêcher certains magazines et autres publications ou livres peu recommandables de tomber aux mains des enfants. "La littérature" dont nous sommes envahis, dit-il, donne aux enfants l'idée que le revolver est leur unique protection, l'unique redresseur de torts. Or, notre protection c'est l'ordre et les lois. Je crois qu'on devrait enseigner aux jeunes à se servir des armes à feu, mais il n'y a pas une personne sur dix mille qui ait réellement besoin de porter un revolver."

M. Smith estime que la littérature indésirable devrait être tranquillement supprimée, sa mise au ban avec éclat devant être plutôt de nature à inciter la curiosité des jeunes à son endroit.

Biarritz, France, 9 (A.P.)—Lord Birkenhead, qui fut secrétaire d'Etat pour l'Inde dans le gouvernement Baldwin, se remet lentement, dit-on aujourd'hui. Ses médecins disent qu'il n'y a pas lieu de s'alarmer à son sujet. Il souffre de la rupture d'un vaisseau sanguin.

A VIMY

Toronto, 9.—(P. C.)—C'est aujourd'hui l'anniversaire de l'engagement le plus considérable, le mieux préparé et le plus heureux des troupes canadiennes en France durant la Grande Guerre: la prise des hauteurs de Vimy le 9 avril 1917. Le général sir Julian Byng, plus tard lord Byng de Vimy, commandait alors l'armée canadienne.

IMBROGLIO POLITIQUE A HAMBOURG

Les propriétaires d'un navire allemand qui avaient aidé à une révolution au Vénézuéla sont cités devant les tribunaux...

UN EXEMPLE

Hambourg, 9. — (A. P.) — Les propriétaires du vaisseau allemand "Falke", qui en juillet dernier débarquait une bande d'insurgés de l'île hollandaise de Curaçao sur les côtes du Vénézuéla, ont été cités devant les tribunaux aujourd'hui "pour avoir mêlé des matelots allemands à cet incident". Pareille accusation est presque sans précédente dans les annales de la justice allemande. Le ministre du Vénézuéla en Allemagne a reçu instruction de suivre l'affaire de près.

Les trois défendeurs sont Felix Prenzlau, Felix Kramarsky et le capitaine Ernst Zipplitt. Des individus qui se trouvaient sur leur navire, le "Falke", un cargo, débarquèrent à Willemstad, Curaçao, s'emparèrent de la ville qu'ils quittèrent ensuite avec un grand nombre de révolutionnaires vénézuéliens. Ceux-ci, débarqués sur les côtes du Vénézuéla, furent poursuivis et défaits par les troupes du gouvernement.

UNION CONTRE LES SOVIETS

Atlanta, Georgie, 9. — (P. C.)— A.-T. Plyzoides, rédacteur du magazine Atlantis, a déclaré, hier, devant l'Institute of Citenzenship de l'Université Emory que l'"union de tous les peuples religieux en front unique" constitue la seule sauvegarde qui leur reste contre l'enseignement athéiste répandu par l'U. R. S. S., qu'il a décrit comme "une menace élevée contre la civilisation qui leur est commune".

Il a expliqué que le mouvement athéiste de Russie a été créé par le fait que les révolutionnaires russes avaient une grande quantité de griefs contre l'Eglise orthodoxe. Il a ajouté que les tsars se sont servis de l'Eglise nationale russe comme le moyen d'opression et d'abaissement du peuple.

UNE PLAINTE AU PREMIER MINISTRE

Colborne, Ont., 9 (P.C.)—B.-H. Coyle, fruiticulteur considérable du pays, s'est plaint à l'hon. W.-L. MacKenzie-King de la destruction par la Prohibition américaine de 200 quarts de pommes à Black Rock N. Y., M. Coyle expose qu'il expédia ces fruits à Ridgeway, Penn., il y a quelques semaines; que les barils furent saisis et ouverts à Black Rock, les pommes répandues sur le plancher et endommagées. On ne trouva pas trace de boisson dans les quarts.

"Je n'ai pu obtenir la moindre satisfaction de l'autorité douanière américaine, dit-il. On ne s'est pas excusé du mal fait aux pommes, et on a même refusé de discuter la chose quand je me suis rendu à Buffalo pour cela. Les agents estiment avoir fait leur devoir, et c'est tout ce que je pus avoir d'eux là-dessus. Ils disent qu'ils ont le droit d'ouvrir tout ce que bon leur semble."

CAMBRIOLAGE A CAP SANTE

Cap Santé, 9.—(D. N. C.)—Les résidences d'été de MM. Noel Simard et P.-L. Frenette, situées dans l'Anse de Cap Santé, ont été de nouveau cambriolées. Heureusement il y a peu de dégâts. Les maraudeurs ont emporté quelques effets de lingerie appartenant à M. et Mme Frenette. Vu le renouveau de la saison, ils ont fait même toilette neuve, laissant-là quelques vieilles nippes qui ne sont certes pas les dernières créations de Lelong ou Patou. La police a un bon signalement des voleurs et espère mettre la main dessus. C'est la deuxième fois que ces résidences sont visitées par les voleurs.

VITTEL

GRANDE SOURCE

EAU MINERALE NATURELLE

renommée dans le monde entier et recommandée par les médecins

RHUMATISANTS!!! ARTHRITIQUES!!!

Prenez l'habitude de boire de l'eau de VITTEL Grande Source tous les jours.

EN VENTE CHEZ VOTRE PHARMACIEN

Embouteillée aux Sources même à VITTEL (FRANCE)

Exiger la marque

Agent Général pour le CANADA

J. ALFRED OUIMET

84, St-Paul Est, MONTREAL

Achetez Les Marchandises Annoncées

Soyez sûr d'être satisfaits

avant **SON DEPART CHAQUE MATIN**

QUAND il part pour l'école, chaque matin, sa peau est aussi douce et propre que celle d'un bébé. Mais quant il revient, c'est une autre affaire ! La peau est si encrassée, qu'une personne inavertie croirait que seule une bonne brosse énergiquement maniée pourrait lui rendre sa fraîcheur matinale.

Mais la maman bien avisée sait mieux ce qu'il faut faire. Même si la peau de son petit garçon est devenue quelque peu rugueuse par l'exposition au froid et au vent, elle connaît le genre de savon qu'il lui faut. Elle ne fait même aucune recommandation, se contentant de mettre un morceau d'Infant's Delight à sa portée.

Après cela tout s'arrange bien. L'Infant's Delight est un savon de toute pureté auquel l'addition d'acide borique confère des propriétés antiseptiques précieuses pour la protection des peaux les plus sensibles, qu'il s'agisse des enfants ou des adultes.

JOHN TAYLOR & CO., LIMITED
Eastern Ave., Toronto

INFANTS delight

LES SURPRISES QUE RESERVE CHICAGO

Sept individus armés tentent d'enlever un candidat à l'échevinage

M. GOVIER

Chicago, 8—(A.P.) — Sept individus, dont plusieurs armés de revolvers, ont essayé de bonne heure ce matin d'enlever l'échevin Govier après avoir refoulé au coin de la rue avec leur propre machine l'auto de la victime désignée. Benjamin, neveu de Govier, avait terrassé l'un des assaillants, et les autres entouraient déjà l'échevin quand survint fort à propos une patrouille de police en auto. Les sept prirent la fuite, mais trois furent arrêtés peu après.

"Ces gens-là voulaient m'éloigner de mon quartier le jour de l'élection, déclara Govier à la police. Je veux qu'ils soient détenus pour empêcher toute autre tentative d'enlèvement, chose qui ne manquerait pas de se produire si on les admettait à fournir caution."

BYRD EST RENDU A WELLINGTON

Wellington, Nouvelle Zélande, 8.—(P. A.)—Le vice-amiral Byrd, explorateur des régions antarctiques, et les membres de son expédition sont arrivés aujourd'hui à Wellington. Ils viennent de Dunedin. Ils ont commencé à faire des préparatifs pour retourner à New York.

Ils ont rendu visite au gouverneur, au premier ministre et au maire. On a organisé une réception civique en leur honneur ce soir. Demain un lunch leur sera offert par le gouvernement.

L'ASSOCIATION DES ASSURANCES-VIE

M. René Morin, notaire, député-St-Hyacinthe - Rouville aux communes et directur gérant du Trustgénéral en Canada, sera le conférencier au prochain déjeûner-causerie de l'Association des Assureurs-vie. Il traitera des Compagnies de Fidicie en rapport avec le règlement des successeurs d'assurance. Le public est cordialement invité. Ce déjeûner aura lieu au Château-Frontenac, samedi le 12 courant à 1 h.

FEU LE NOTAIRE ALEXANDRE BARETTE

Le 29 mars dernier, toute la population de Napierville et du comté de ce nom pleurait la disparition de l'un de ses plus âgés citoyens et de son fidèle serviteur, le notaire Alexandre Barette rendait son âme à Dieu, à l'âge de 89 ans, après une longue carrière remplie de dévouement envers ses concitoyens, ayant exercé sa profession notariale durant 60 ans au même endroit, à Napierville. Une semaine de maladie avait terrassé ce vieillard robuste, jouissant jusque-là de toutes ses facultés. Il a rempli non seulement son devoir professionnel, comme parfait notaire, mais encore il avait assumé, durant de longues années, diverses charges municipales dans le but de se rendre utile à son comté et à tous ses concitoyens tour à tour, il fut secrétaire municipal du conseil du comté de Napierville, sans interruption, du 8 octobre 1866 au 14 décembre 1921, secrétaire du conseil du village de Napierville pendant 48 ans, de l'année 1873 au 5 décembre 1921, et secrétaire de la paroisse de St-Cyprien de l'année 1878 à février 1920, et de la commission scolaire durant une vingtaine d'années ; c'est donc dire qu'il a exercé son activité dans tout les domaines de la vie sociale, toujours avec honneur et probité, sans relâche et sans compter les sacrifices nombreux que comportent de telles occupations.

Le notaire Jean-Louis-Alexandre Barette est né à Ste-Martine, dans le comté de Châteauguay, le 31 mars 1841, fils de Jean-Louis Barette et de Marguerite Bergevin. Fut baptisé à Ste-Martine par M. le curé Power. Fit ses études classiques au Collège de Montréal — partie dans l'ancien collège, rue du collège, et partie dans le nouveau, rue Sherbrooke. Ses plus intimes condisciples furent M. R. Fiset de Rimouski, plus tard médecin, député et Sénateur; Mgr Xiste Bernard, plus tard évêque de St-Hyacinthe; Joseph Dubuc, plus tard avocat et juge au Manitoba. Collégien, il était le protégé de M. le curé de St-Rémi où son père s'était établi. Ce dernier avait été en 1812 enrôlé et fit du service actif dans les Eclaireurs du régiment de Salaberry à Châteauguay et prit aussi part comme volontaire aux troubles de 1837. M. le notaire Alexandre Barette vint à Napierville commencer sa cléricature, le 8 octobre 1866, chez M. le notaire Antoine Mérizzi. Lorsque reçu notaire, il pratiqua d'abord seul puis un certain temps en société avec Mtre E. Bouchard. Par son mariage avec Dame Henriette Lukin, fille de feu Mtre J.-Bte Lukin, notaire, mêlé activement aux troubles de 1837, il était allié à une lignée de notaires ses devanciers, il avait deux frères Louis et Anatole tous deux établis au Montana, décédés, le dernier seul laissant des enfants, de sorte que la famille du notaire A. Barette est la seule de son nom et de sa souche au Canada.

Lui survivent, son épouse, Dame Henriette Lukin, et six fils : Jean-Baptiste, Gustave, Alphonse, Ernest, Charles, Alexandre, établi à Québec, et deux filles : Elisabeth et Joséphine.

Une foule nombreuse s'est rendue à ses funérailles, elle venait non seulement de sa paroisse, mais encore de toutes les parties du comté de Napierville et d'ailleurs, afin de venir rendre un dernier témoignage d'estime à sa famille éplorée.

M. le notaire Joseph Sirois, président à la Chambre des notaires de la province, avait tenu à être officiellement représenté aux funérailles de son confrère, et il avait délégué à cette fin le notaire J.-E. Dupont, de Napierville ; MM. les notaires P.-R. Mérizzi, de Napierville ; Zacharie Martin, de St-Jean ; Aimé Lussier, régistrateur, de St-Jean, fesaient partie du cortège. On remarquait, en outre, M. le député au provincial, J. Euclide Charbonneau, fils, et MM. les maires Arthur-P. Beaulieu, de Napierville, et Euclide Charbonneau, de St-Cyprien; Dosithée Payant de Sherrington; Octave Ussereau, de St-Michel ; Elphège Lmoureux, de St-Edouard de Napierville, et plusieurs autres.

Maintenant reposent dans le cimetière catholique de la paroisse de St-Cyprien, les restes de ce bon et charitable vieillard, près de ceux qu'il a connus et aidés de ses conseils.

A sa famille vont toutes nos sympathies.

FUNERAILLES DE Mme A. BURNS

Lundi le 7 avril, ont eu lieu à l'église Saint-Patrice (rue McMahon), les funérailles de dame Anna Burns, épouse de feu Bernard Farley.

Conduisaient le deuil: MM. Michel Farley, son fils William Burns, son frère; Etienne Paquet et Alphonse Brown, ses gendres; Harold Farley et Alexandre Paquet, ses petits-fils.

On remarquait dans le cortège, ses neveux: Paul St-Hilaire, Jos. Shiley, Omer Tardif, Arthur Burns et Georges Tardif, etc.

La levée du corps fut faite par le R. P. Enright, S.C.S. et le service fut chanté par le R. P. Enright, C.S.S. assisté des RR. PP. Caughlan C.S.S. et Ehman, C.S.S.

La défunte laisse pour pleurer sa perte, deux filles madame Etienne Paquet, (Kathé), madame Alphonse Brown (Mary) un fils M. Michel Farley, un frère M. W. Burns et deux sœurs mesdames P. Tardif de Québec, et C. Smith, de New-York.

M. ABLERT LÉGER EST MORT SUBITEMENT

Shédiac, N.-B., le 4 avril. (D. N. C.) — M. Albert Léger est mort subitement hier après-midi; à sa résidence sur la rue Victoria. Cette nouvelle a causé la plus pénible surprise dans toute la ville où M. Léger jouissait de la considération de tous ceux qui le connaissaient.

M. Léger était né à Mawramcont, il y a cinquante-deux ans et était le fils de feu François Léger. Il a passé presque toute sa vie à Moncton où il était employé dans les usines du Canadien National depuis 22 ans. A Moncton, il demeurait au No 22, rue Robinson. Il vint s'établir à Shédiac il y a un an.

Son épouse lui survit, ainsi que sa mère, Mme Jaddus White, de Shédiac. Il laisse huit enfants : Alyre Wellie, Lorraine, Cyrille, Delorice, Gloria et Arthur.

Les funérailles auront lieu à l'église St-Joseph.

ON A FETE LE MAITRE-CUISINIER

Creek des Prairies. (Spécial).—Une fête intime eut lieu à l'occasion du 36e anniversaire de naissance de M. Arthur Gagnon, chef cuisinier de Crawley, McCracken, Co., Ltd. Un bouquet lui fut offert. Au banquet on remarquait les personnes suivantes: M. Arthur Landriault, gérant de la compagnie, M. G. Deserres, inspecteur, Mat Moran, Rolland Hoffmann, Rolland Gaucher, Jimmey Allen, Rolland Gignac, Mike Robillard. De la Cie Shawinigan: MM. J.-P. Morrisson, J.-V. Morrisson, Earl Leaston, Walter Learny, Dr Léo Couture, J.-E. McCullough et O. Rioux.

Le banquet fut organisé par M. P. Boucher, de la Crawley, Mc Cracken, Co., Ltd. M. Landriault, gérant, fit un discours qui fut fort goûté de l'assistance.

ACHETEZ LES MARCHANDISES ANNONCEES
Le valeur résiste à l'épreuve.

Pilules ROUGES

Pour les FEMMES PALES et FAIBLES

Quand la vie est un fardeau...

Comment une femme peut-elle être heureuse quand elle a mal à la tête tout le temps, qu'elle souffre de douleurs dans le dos, d'insomnie, de faiblesse générale, de lassitude, de nervosité, de constipation, perte d'appétit, de couleur, de poids, de périodes douloureuses et irrégulières, de douleurs aux reins, qu'elle est souvent étourdie, essoufflée, ne digère pas ou a des palpitations. C'est alors le temps pour elle de suivre un bon traitement aux Pilules ROUGES, spécialement préparées pour les Femmes de tout âge. Tels sont les cas de Mesdames Larivière et Ouellette qui nous écrivent comme suit :

"Pendant plusieurs années, j'ai été faible, souffrant beaucoup de fréquents maux de tête, de faiblesse de cœur, de douleurs au creux de l'estomac, de lassitude dans tous les membres ; mes périodes étaient aussi très douloureuses et irrégulières. La pauvreté de mon sang était la cause de tous mes malaises. Je me sentais continuellement fatiguée et faisais difficilement mon ouvrage de maison.

Ma mère me conseilla de prendre les Pilules Rouges et après en avoir fait l'usage de cinq boites, j'ai éprouvé un grand mieux. Mon appétit s'est régularisé, mes forces se sont accrues et je redevins en parfaite santé. Toutes les douleurs que j'éprouvais mensuellement avaient disparu. Je me levais le matin de bonne humeur et je travaillais toute la journée sans me fatiguer. Je ne saurais trop recommander les Pilules Rouges à toutes les femmes malades, je suis sûre que toutes peuvent en bénéficier". Mme O. Larivière, 4316, rue Brebœuf, Montréal.

"J'étais morose, toujours triste depuis un an. La débilité générale et des troubles d'estomac en étaient la cause. Je ne pouvais rien manger sans souffrir de palpitations, d'étourdissements, de douleurs au creux de l'estomac. Presque tous les jours j'avais un terrible mal de tête qui m'enlevait toute mon énergie. J'étais nerveuse et lorsque je travaillais un peu, tous les membres me faisaient mal. J'étais aussi pâle et faible.

Depuis quelque temps je prends les Pilules ROUGES et on ne saurait croire comme je me trouve mieux. Je digère très bien, je n'ai plus de maux de tête, j'ai de l'ambition pour mon travail parce que je suis plus forte, naturellement.

Tous mes malaises se sont aussi dissipés, je suis gaie et heureuse parce que maintenant ma santé est excellente.

Tout ce bonheur, je le dois aux Pilules ROUGES que je ne cesse de recommander à toutes les femmes". Mme A. Ouellette, 37, Island Ave., Sanford, Me.

Consultations Médicales Gratuites

Afin d'aider votre traitement, vous pouvez consulter GRATUITEMENT à son bureau ou par correspondance notre Médecin qui vous indiquera toujours le meilleur régime à suivre; dans les cas impossibles à traiter par correspondance ou requérant une intervention chirurgicale, il vous dirigera aux meilleurs médecins et chirurgiens de votre localité.

PROTEGEZ-VOUS... REFUSEZ les SUBSTITUTIONS ... EXIGEZ les VERITABLES Pilules ROUGES pour les Femmes Pâles et Faibles.

LES PILULES ROUGES

sont fabriquées seulement par la Cie Chimique Franco-Américaine Ltée, 1570, rue St-Denis, Montréal. Traitement FACILE à SUIVRE à la Maison... au Travail... en Voyage... Demandez à celles qui les ont employées... Toujours au même prix depuis bientôt 40 ans... 50c la boîte ou 3, $1.25, soit un traitement de 2½ à 5 cents par jour, suivant l'âge. Impossible de vous traiter mieux et à meilleur marché.

M. J. Fortin

"Souvent il m'arrivait d'être sans force et de souffrir beaucoup du mal de reins Mon estomac ne digérait pas du tout et à cause de cela, j'avais des palpitations, des maux de tête, des douleurs au creux de l'estomac, des gaz et des gonflements. Les Pilules Moro pour les Hommes m'ont plus d'une fois remis de mes fatigues, ont aidé ma digestion et fait disparaître mes douleurs de reins et autres. C'est avec plaisir que je les recommande". M. Joseph Fortin, 221, Lowell St., Lowell, Mass.

Quelle que soit la cause qui vous ait affaibli, prenez les Pilules MORO, spécialement préparées pour les Hommes, par la Cie Médicale Moro, 1570, rue St-Denis, Montréal, vous pouvez être assuré qu'elles vous procureront de nouvelles forces, vous délivreront de vos troubles d'estomac, de vos maux de reins, rhumatismes, éruptions, nervosité, etc... Par la poste, 50c la boîte ou 3, $1.25.

Les Ecoliers

mènent une vie rude quelquefois pour leur âge. Mères, cela vous oblige à surveiller constamment leur Santé, à les "armer" contre les maladies auxquelles les enfants sont exposés. Il vous sera facile de protéger vos petits si vous leur donnez OVONOL, composé d'Extrait de Foie de Morue, d'Iode, d'Hypophosphites, de Jaune d'Oeuf, préparé spécialement pour les enfants pâles, faibles, nerveux, pleurards, manquant d'appétit, de sommeil, souffrant de maux d'yeux, d'oreilles, de gorge, de rifle et autres éruptions dans la figure et sur le corps. OVONOL, heureuse formule du Médecin des Pilules Rouges, est agréable au goût et les enfants le prennent avec plaisir. Par la poste, $1.00.

"La bouteille d'OVONOL que j'ai fait prendre à ma petite "fille de treize ans lui a fait beaucoup de bien. Elle a plus "d'appétit et a gagné une livre". Mme John Furlong, White Head Percé (Gaspé), P.Q.

Pilules MORO OVONOL *pour les Enfants*

FEUILLETON DU "SOLEIL"

LA RANÇON DU SILENCE

Par Georges DE LYS

Reproduction autorisée pour les journaux ayant un traité avec la Société des Gens de Lettres de Paris, France

No 11

Instinctivement, ses pas l'avaient porté vers le sûr ami confident de sa détresse, vers le recteur à l'ordre supérieur de qui il s'était soumis. Aux abords du village, cependant, il hésita. Allait-il exposer son trop apparent désarroi aux regards curieux qu'il sentait déjà violer la pudeur de sa souffrance ?... Et pourtant, il lui fallait un cœur sûr pour y appuyer le sien.

Du clocher de l'église tomba le tintement grêle du dernier coup de la messe. Il y reconnut l'appel de Dieu ouvrant son sanctuaire pour refuge à son âme en détresse. Il se hâta et pénétra dans le temple à peu près désert, se réfugia près de l'autel de la Mère des Douleurs.

L'église de Trébeurden, bâtie au cours du dernier siècle, avec les pierres de l'ancien manoir de Kerazio, est une construction massive et nue, qui n'offre pas les retraits mystérieux des vieilles chapelles bretonnes : un jour cru tombe de ses fenêtres privées de vitraux. Nul coin d'ombre ne permettait à Remi de se soustraire aux regards, mais les rares bonnes femmes présentes s'absorbaient dans leurs prières et n'eurent qu'un coup d'œil distrait pour celui dont les pas avaient troublé la paix du sanctuaire.

En faisant face aux fidèles, le prêtre avait aperçu Leclerc, et ce fut pour le soulagement du pauvre affligé qu'il célébra le divin Sacrifice.

La messe terminée, l'église se vida. L'abbé vint alors s'agenouiller au côté de son paroissien. Puis il passa doucement le bras sous le sien et l'emmena dans la sacristie.

Là, il lui prit les deux mains et l'enveloppa de son compatissant regard.

— C'est fait ! dit Remi ; à cette heure, ma confession écrite est aux mains de Raymonde.

— Et votre conscience libérée n'en éprouve-t-elle pas un allégement ? formula le recteur.

— Peut-être !... Je ne sais... En revanche, quelles angoisses me déchirent ! Que ne puis-je lire dans le cœur de celle qui maintenant sait que je ne suis pas son père, et qui, en dépit de tout, pour moi est toujours mon enfant !

—Et pour qui vous resterez toujour un père, affirma le recteur. Ne connaissez-vous pas assez son âme généreuse pour comprendre la vanité de vos transes ?... Raymonde vous condamner ?... Quelle aberration de votre jugement !... Le peut-elle, celle à qui vous vous êtes sacrifié ?... Soyez en paix, mon ami, et croyez-moi elle vous aime comme avant et peut-être même davantage. ..

—Ah! le savoir!.. le savoir!.. Et je n'ose aller à elle sans être sûr... En se brisant, le lien du sang n'a-t-il pas affaibli les autres ?... Et c'est encore l'aveu de l'autorité paternelle que j'ai usurpée sur elle; l'ignorance où je l'en ai laissée jusqu'ici... Tout, tout me tourmente...

Si j'allais découvrir dans ses yeux un reproche ou même une simple pitié!

—Pitié reconnaissante pour votre immolation et vos douleurs; celle-ci, elle vous la doit, déclara l'abbé Le Rohu, mais plus encore ardente gratitude pour vos bienfaits. Qu'avez-vous à vous méfier de l'âme que vous avez formée, homme de peu de foi ?... Raymond ne serait pas le reflet de son éducateur et maître si elle avait d'autres désir que de rendre à son père d'adoption toute la tendresse qu'il lui a vouée et dont sa vie s'est consacrée à la combler. Quels liens du sang pourraient prévaloir contre votre paternité volontaire ?... N'avez-vous pas préféré, à tous les joies qu'auraient pu vous donner une femme et des enfants qui fussent vôtres, l'héritage de la fille léguée par une mère noblement aimée et d'un amour sans reproche ?...

—J'ai soif de le croire... mais je ne serais en paix que lorsque vous me le répéterez après avoir vu Raymonde. J'ai votre promesse, mon digne ami. Vous devez aller près d'elle maintenant qu'elle a mon aveu... Oh! ne tardez pas... Allez la voir et alors vous saurez!... Seulement, vous qui avez exigé ma confession au nom de la vérité, vous me devez, à votre tour, la vérité tout entière. C'est mon droit de la tenir de vous, maintenant que je me suis soumis à vos ordes.

—A l'ordre de Dieu qui vous est venu par ma bouche, rectifia le prêtre. N'en doutez pas, je ne me déroberai pas à votre sommation. Elle est légitime. Ce n'est point après vous avoir conduit dans la voie droite que je m'engagerais dans les sentiers détournés. Je vous ai promis je tiendrai. De ce pas, je me rends auprès de votre Raymonde pour l'entendre... me demander de vous ramener près d'elle afin qu'elle vous exprime combien vous êtes haut dans sa vénération et cher à son cœur.

Sur ces mots, le recteur ferma la sacristie et se mit en route. Leclerc accompagnait le confident dont il ne pouvait se séparer et en qui il trouvait un cœur indulgent à ses peines. La confiance que témoignait l'abbé Le Rohu réconfortait le moral de son ami qui oscillait de l'espoir à l'angoisse, tels les plateaux d'une balance affolée.

Sous le ciel nuageux d'automne, la lande tour à tour s'assombrissait ou allumait soudain les fleurons d'or de sa floraison clairsemée. La rosée qui perlait aux dards des ajoncs tantôt semblait s'égoutter en larmes, tantôt scintiller en gemmes de lumière. Sur la mer une risée passa, balayant l'horizon, et l'azur du ciel resplendit dans une lumineuse sérénité.

Le recteur leva la main:

—Ainsi vont s'évaporer les brumes de votre âme, mon ami; Dieu prélude dans son ciel à l'illumination de votre cœur.

—Que ce présage se vérifie! répondit Leclerc, et à mon tour je chanterai le "Magnificat" au Seigneur.

Ils étaient arrivés en vue du manoir. Subitement Remi s'arrêta, les jambes flageolantes.

—Allez! dit-il d'une voix étranglée, allez sans moi!

—Vous ne faites que retarder votre bonheur, dit le prêtre. En m'accompagnant, vous verriez votre Raymonde accourir, se jeter dans vos bras ouverts pour que vous la pressiez sur votre cœur, et les battements du sien vous exprimeraient mieux que toute parole cette vérité que vous attendez de ma bouche.

—Non! je n'en ai pas le courage... Malgré tout, j'ai peur... Allez seul, mon digne ami, mais songez à l'anxiété de mon attente.

Il promena un regard errant autour de lui, puis murmura indécis:

—Et où vous attendre ?

—Là! décida le recteur en étendant le bras.

Son geste montrait le clocheton ajouré de la chapelle qui pointait parmi les cimes à demi dépouillées des ormes.

Et il appuya:

—Là! chez Notre-Dame de Bon-Secours.

—Ah! oui! soupira Leclerc, et qu'elle soit celle-ci pour moi!

L'abbé Le Rohu le regarda franchir l'échalier, puis s'éloigner par un sentier qui dévalait vers un cours d'un ruisselet. Le pauvre homme allait, les épaules voûtées comme sous un faix trop lourd, mais la face tendue vers l'oratoire de la Mère indulgente aux peines terrestres... Allons!... il était impossible que Dieu ne tint pas compte à son serviteur soumis de son pénible aveu. Si Raymonde, contrairement à ce qu'il espérait d'elle, n'avait pas pénétré toute la noblesse et tout le mérite de la confession reçue, c'était à lui à éclairer son âme, à mettre en plein relief la beauté de cet acte, à lui montrer de quel redoublement de tendresse elle devait couronner le devouement et l'abnégation de celui qui lui avait été un père et qui, pour son cœur, devait le rester.

D'une main ferme, il ouvrit la barrière. Quelques pas suffirent pour l'amener au seuil du manoir.

A la vue du prêtre, la mulâtresse Pépa vint au-devant de lui, un peu embarrassée :

—Le maître n'est pas à la maison, dit-elle.

—Je le sais, répondit le recteur, je l'ai vu. C'est de sa part que je viens. Je désire avoir un entretien avec votre jeune maîtresse. Veuillez l'en prévenir.

La servante introduisit le prêtre dans la salle où se tenaient habituellement ses maîtres et monta à la chambre de la jeune fille :

—C'est M. le curé, dit-elle en entrant qui veut voir Mademoiselle de la part de Monsieur.

D'un bond, Raymonde fut debout. Elle était restée absorbée dans ses réflexions, sans songer à s'habiller. Hâtivement, elle s'enveloppa d'une robe d'intérieur, tordit ses cheveux, les voila de la mantille dont l'Espagne a transmis l'usage aux femmes de ses anciennes colonies et descendit. Dès son entrée dans la salle, elle courut au prêtre qui se tenait debout dans l'embrasure de la baie d'où son regard plongeait sur la chapelle où l'attendait Remi.

—Vous l'avez vu ?... Où est-il ?... s'écria-t-elle halotante.

—Je l'ai vu.

—Alors pourquoi ne le ramenez-vous pas avec vous ?... O mon bon recteur, se peut-il que vous et lui ayez tous deux douté de moi ?

Le prêtre sourit, resséréné par cette explosion qui libérait son âme de toute anxiété ; il répondit simplement:

—Non, mon enfant, nous n'avons pas douté de vous; pourtant votre père — et il appuya aur ce mot — a tenu à ce que je vous aborde avant lui, afin que nous parlions, avec plus de calme que vous ne le pourriez ensemble, de la révélation dont nous sommes, vous et moi , les seuls dépositaires, enfin pour que j'apaise votre émoi et vous explique ce qu'il n'aurait peut-être pas su vous exprimer.

Raymonde secoua la tête.

—Non !... Il a douté de moi, lui à qui je dois tout !... Il devrait pourtant bien connaître mon cœur éclos à la chaleur du sien !... Vous qui savez mon bon recteur, n'ai-je pas raison de l'admirer, de l'aimer davantage encore ?

—Certes ! et je n'aottndais pas moins de vous, mon enfant; je m'en suis porté garant en votre nom, sûr de n'être pas démenti... C'est la situation nouvelle, créée par la nécessité des contigences, qui, seule, trouble celui qui fut jusqu'ici votre père, et qui doit continuer à trouver en vous une fille... Mais, hélas ! il en est un autre auquel vous lie la loi naturelle...

—Ne me parlez pas de cet homme ! se révolta Raymonde. Je n'ai qu'un seul père, celui qui m'en a toujours servi... L'autre ne peut rien m'être... C'est déjà trop que je sois née du bourreau de ma mère... Ah ! pourquoi, pourquoi, reprocha-t-elle douloureusement, avez-vous exigé la divulgation de cet affreux secret ?... Le silence ne nuisait à personne. Au contraire, il assurait la paix à tous. Il était si simple de continuer à se faire, de vivre dans la quiétude que nous assurait l'ignorance et qui me permettait de cueillir sans effort le bonheur offert.

Le prêtre eut pour la pauvre enfant un regard dont l'attendrissement perçait sous la sévérité voulue, puis, gravement, il répliqua :

—Le bonheur d'un foyer chrétien ne se fonde pas sur le mensonge; les enfants de Dieu ne vivent que dans la vérité. Si cette vérité vous expose à des épreuves, c'est le Seigneur veut en elles tremper votre âme, l'épurer, la grandir par sa soumission à sa volonté!.. D'autre part, au simple point de vue de la loyauté, serait-il digne de celle pour qui s'est sacrifié Remi Leclerc d'accepter un mensonge comme l'assise de son bonheur ?... Enfin, oseriez-vous tromper l'homme d'honneur qui vous appelle à son foyer ?...

Raymond courba la tête, encore mal convaincue. Le silence eût évité tant de détresses. Son père n'eût pas connu les souffrances que lui avait coûtées l'aveu; elle-même n'eût pas subi l'humiliation de savoir dans ses veines le sang d'un être que répudiait son cœur.. Si, d'autre part, elle était sûre que l'amour de Noel n'en serait pas ébranlé, elle souffrait de lui venir, elle, avec la tare d'être née d'un être honni... cet être à qui il leur faudrait s'adresser et dont la volonté pouvait à son gré les unir ou les séparer !...

Mais la pensée de Remi vint soudain en balayer toute autre, et Raymonde se reprocha de l'avoir un instant négligée.

—Qu'ai-je à parler de moi, à débattre ce qui me touche ! s'écria-t-elle C'est lui, lui qui seul m'importe !... Ramenez-le-moi vite, mon bon recteur, qu'il n'ait plus de chagrin.

—C'est vous que je vais mener à lui, répliqua le prêtre ; venez, il vous attend.

Elle eut un regard confus pour le négligé de sa mise.

—Mais, hésita-t-elle, puis-je vous accompagner ainsi ?

L'abbé sourit.

—Soyez rassurée; il est là, tout près.

Il l'entraîna par le sentier que Remi avait suivi naguère. A l'approche de la chapelle, Raymonde comprit.

— Il est là ?

— Oui ! aux pieds de Notre-Dame de Bon-Secours, en qui toute âme sincère ne s'est confiée ni ne se confiera en vain.

Au seuil de la porte en arceau qui, au milieu du banc de pierre ourlant la muraille, donne accès dans le sanctuaire pavé de larges dalles dont certaines furent des pierres sépulcrales, le recteur arrêta Raymonde. Il lui montra de la main, dans la faible lumière diffusée des fenêtres étroites et encrassées par la poussière et les pluies, Remi agenouillé contre la table de communion, les lèvres muettes, mais les yeux ardemment tendus vers la Mère des Consolations, qui semblait tendrement lui sourire.

La jeune fille allait s'élancer, le prêtre la retint.

— Attendez ici !

Seul, il entra, marcha vers le suppliant qui, absorbé dans son adjuration, ne parut point entendre les pas du prêtre éveiller la sonorité des dalles. Parvenu près de Leclerc, le recteur lui toucha l'épaule et, à mi-voix lui dit :

(A suivre)

Le TIRAGE du "Soleil" *quotidien dépasse, dans la ville comme dans la campagne, celui de TOUS les autres journaux français et anglais du soir et du matin réunis.*

LE SOLEIL

Le sentiment n'y fait rien
Si vous annoncez dans le journal qui est lu, vos marchandises se vendront.
A Québec, tout le monde lit "Le SOLEIL", il va de soi que vous devez y annoncer ce que vous avez à vendre.

39e ANNEE — No 86 QUEBEC, MERCREDI 9 AVRIL 1930 EDITION QUOTIDIENNE — PRIX: DEUX CENTINS

LA VIGUEUR ENLEVERAIT LE TRAMWAY

Au lieu d'élargir la rue Buade, S. H. le Maire demanderait au Quebec Power de faire disparaître sa voie sur cette rue — Mgr Laflamme à l'Exécutif

LE PALAIS D'AGRICULTURE

De tous les item soumis au peuple dans le dernier referendum, l'un d'eux semble avoir reçu son coup de grâce, hier après-midi, au cours de la séance de l'exécutif. Nous voulons parler de l'élargissement de la rue Buade. On sait, en effet, que l'ancienne administration avait décidé d'acheter une partie du terrain appartenant à la Fabrique Notre-Dame afin d'élargir cet entonnoir. Les négociations entreprises, sous l'ex-maire Auger, avaient été indéfiniment suspendues, l'an dernier, et Son Honneur le Maire Lavigueur a déclaré hier qu'il ne considérait pas cet élargissement comme une amélioration très sensible aux conditions du trafic. M. Lavigueur a parlé de la chose au moment où M. l'échevin Wilfrid Lacroix soulignait une résolution de l'Urbanisme, demandant à l'exécutif de considérer le règlement du trafic préparé en collaboration avec les autorités du Quebec Power, du Quebec Automobile Club, de la Chambre de Commerce et du sous-chef de police. Notre premier magistrat a annoncé qu'à propos de cet élargissement de la rue Buade il avait reçu la visite de Mgr E.-C. Laflamme, P.D., curé de la Basilique, lui demandant ce que la ville avait l'intention de faire, que la fabrique ne tenait pas à céder ce terrain, mais que si la ville en décidait autrement, les intéressés aimeraient à le savoir le plus tôt possible. M. Lavigueur a répondu à Mgr Laflamme que, pour sa part, il ne croyait pas avantageux de procéder à ces travaux pour lesquels un montant a été emprunté, en vertu du referendum. "Il serait beaucoup plus pratique, ajouta-t-il de demander au Quebec Power d'enlever sa voie à cet endroit. Cette suggestion a pleinement été approuvée par le comité. Disons que les plans de cet élargissement avaient déjà été faits.

Quant à la demande de la Commission d'Urbanisme d'étudier spécialement le règlement du trafic, avant que le flot du tourisme nous submerge, l'exécutif a décidé de tenir une séance spéciale à cet effet. Nous apprenons, d'un autre côté, que des amendements à ce projet sont actuellement en cours de préparation, au bureau de l'ingénieur en chef de la ville, M. Edouard Hamel. Une clause pourvoira même à fixer les limites de la pesanteur des camions qui circulent dans la ville, afin de ne pas exposer les pavages à s'abîmer trop vite.

Plusieurs autres questions importantes ont été considérées par l'exécutif, parmi lesquelles la construction du Palais de l'Agriculture, remise à l'automne prochain, l'installation extérieure du télégraphe d'alarme, la protection des ouvriers de Québec, la construction d'un mur de soutènement dans la côte de la Montagne, des réclamations de dommages par des résidents de Saint-Sauveur.

A propos du Palais de l'Agriculture, l'exécutif a considéré hier après midi les soumissions reçues à cet effet le 8 mars dernier. Celles-ci ont été trouvées beaucoup trop élevées. La ville, en effet,a $225,000 à sa disposition alors que les plus basses indiquaient un coût de $300,000 et plus. M. Lavigueur a déclaré à ce sujet qu'il semblait impossible de construire ce Palais cette année et que des nouvelles soumissions devraient être demandées. Voici la liste de celles qui avaient été reçues:

Charpenterie, maçonnerie, pierre et menuiserie:

J. Nolin	$172,256.40
Jolin Limitée	164,000.00
A. Deslauriers Ltée	141,389.00
C.-E. Morissette	208,000.00
E.-P. Beyers & Co	310,000.00
F. Jobin	168,720.00
Magloire Cauchon	169,923.20
E. Frenette	193,975.00
Philippe Mathieu	174,000.00
J.-B. Verret & Fils	156,400.00
Poudrier & Bouet Ltée	157,875.00

(Suite à la page 10, 4 col.)

CHEZ LES OUVRIERS

Plusieurs assemblées sont au programme pour ce soir et demain.

Bourse du Travail

CE SOIR : Fraternité des tailleurs de cuir de Québec, Inc. Le Syndicat National des manoeuvres de Québec, Inc. Association Nationale des ingénieurs stationnaires.

DEMAIN : Fraternité Nationale des cordonniers monteurs de Québec, Inc.

Au Secrétariat

CE SOIR : Le Syndicat National des plâtriers de Québec, Inc.

DEMAIN : Le Syndicat catholique des briqueteurs maçons de Québec, Inc.

Salle Club des Marchands

CE SOIR : Fraternité des peintres et tapissiers, local 1037. Fraternité Unie des charpentiers menuisiers d'Amérique, local 730.

DEMAIN : Fraternité Internationale des opérateurs et ingénieurs stationnaires, local 946. Fraternité des chaudronniers, local 601.

LES ARBRES

L'HONORABLE M. H. Mercier, ministre des Terres et Forest, vient de lancer un appel à toute la population de notre province qu'il invite à célébrer la Fête des Arbres.

CAUSERIE SUR L'URBANISME

M. Wilfrid Lacroix, échevin et architecte, et M. Ls Cholet intéressent les citoyens de St-François-d'Assise

M. Wilfrid Lacroix, architecte, échevin, et membre de la Commission d'Urbanisme, et M. Louis Cholet, jardinier-paysagiste en chef du gouvernement, ont donné deux causeries hier soir à la salle paroissiale de St-François-d'Assise. Il sont présentés à l'auditoire par M. J.-A. Roy président de la Ligue des Citoyens de St-François d'Assise.

Dans le sujet qu'il a traité, l'Urbanisme, M. Lacroix a rappelé les trois divisions distincts que présente la ville de Québec le quartier des affaires formé de St-Sauveur et St-Roch, la grande plaine de la rive gauche de la rivière St-Charles, comprenant Limoilou et les nouvelles paroisses qui en ont été formées jusqu'à l'entrée de Giffard, et la partie haute de la ville, constituée par le plateau qui part de la Terrasse et s'étend jusqu'aux limites de Sillery et de Ste-Foy. Pour résoudre de façon prudente et sage le problème de l'urbanisme à Québec il faut tenir compte de ses diverses parties distinctes de la ville. Les nécessités ne sont pas les mêmes dans un quartier d'affaires que dans un quartier réservé plus spécialement aux maisons d'habitation. Le percement des grandes artères l'établissement de pares et he terrains de jeux doivent être conçus en tenant compte des conditions spéciales de l'endroit.

M. Louis Cholet, a parlé des fleurs les plus propres à orner un parterre et dont s'accommode le mieux le climat canadien. Il a indiqué quelques principes généraux de la décoration artistique et signalé les points qu'il faut viser en ville dans l'ornementation.

M. l'abbé A.-A. Godbout, curé de St-François-d'Assise, qui assistait à la réunion, a adressé quelques mots aux paroissiens à la fin de la soirée.

Des morceaux de musique ont été exécutés par Mlle L. Moisan, MM. Albert et Antonio Letarte et M. Thivierge.

A LA SOCIETE PROVANCHER

Ce soir, à 8 heures, dans la salle du Comité des Finances de l'hotel de ville, réunion des membres de la Société Provancher.

CONCERT DE J.-A. BERNIER

L'éminent artiste et ses élèves ont obtenu un beau succès, hier soir, à la salle Robitaille.

M. J.-Arthur Bernier et ses élèves ont eu succès mérité, hier soir, à la salle Robitaille. La salle était remplie à sa capacité et les auditeurs n'ont pas ménagé leurs applaudissements aux jeunes artistes. Avec le gracieux concours de M. Alphonse St-Hilaire et de Mlle Camille Bélanger, M. Bernier a su construire un programme exempt de monotonie où les pièces dites classiques prédominaient.

Plusieurs élèves de M. Bernier sont douées d'un véritable talent d'exécution, qu'elles ont eu l'occasion de démontrer dans des pièces compliquées comme "La Leggierezza", de Liszt, et "Jardins sous la pluie", de Debussy. Mais il semble que le savant professeur n'a pas négligé l'art si difficile des nuances et de l'imagination dans l'exécution. Mlle C. Laberge a réussi parfaitement "Vieille boîte à musique" de Séverac.

Mlle Belle-Isle a été très applaudie dans la "Danse des Gnomes", de Liszt, qu'elle a exécutée avec maîtrise. Ces deux élèves ont prouvé qu'elles comprenaient la poésie et le style imagé des compositeurs.

Comme toujours, M. Alphonse St-Hilaire, violoniste, élève de Maurice Hayot, a su charmer ses auditeurs et il eut les honneurs du rappel avec la Sonate pour violon, de Haendel. Mais c'est dans le "Caprice", de Paganini-Kreisler qu'il put montrer toute la finesse de son jeu.

Mlle Camille Bélanger a une voix juste et une diction nette, mais elle manque un peu d'assurance et de justesse dans les notes plus basses. Toutefois son talent réel a été goûté dans une pièce charmante: "A Toi", de Bemberg, qui a été bissée.

M. J.-Arthur Bernier mérite des félicitations pour le succès qu'ont remporté hier ses élèves. Il a su découvrir les talents et les développer, les enrichir. C'est une œuvre utile que l'enseignement de la bonne saine musique et les professeurs dignes et consciencieux comme M. Bernier méritent que Québec leur continue son encouragement.

UN ROMAN QUI FINIT TRES MAL

Une lettre et une bague données par un jeune homme à son amie le font condamner à payer des dommages

"PETIT MARI"

Un Don Juan moderne a comparu, hier, comme défendeur dans une cause qui s'est instruite en Cour Supérieure devant l'hon. juge G.-F. Gibsone. Une jeune fille l'y avait naturellement amené pour prier le Tribunal de mettre un baume... pécuniaire sur les blessures d'un ordre sentimental que lui avait laissées le souvenir d'une longue fréquentation de la part du défendeur. C'est tout un roman qui déroule ses épisodes devant le Tribunal au cours de l'instruction et les rares personnes que n'arrêta pas le huit-clos passèrent par toutes les émotions que procure le roman-feuilleton.

La rencontre des deux amoureux s'était faite... on ne sait comment, il y a une couple d'années. C'était le printemps et comme tout riait de bonheur épanoui dans la nature, les coeurs des jeunes amoureux se grisèrent de cette atmosphère langoureuse et captivante' Les mots d'amour vinrent sur les lèvres et ils y furent aussitôt cueillis. Une nouvelle liaison naissait avec toutes ses promesses attirantes et avec la certitude de ne jamais se terminer.

L'idylle dura exactement un cinquantième de siècle et eût le sort des autres idylles que depuis toujours les humains ont créées et détruites. Le parfait amour eût ses jours sombres, ses moments d'énervement, de rupture, de reconciliations. Elle eût une fin pathétique: la jeune fille se trouva un jour abandonnée après qu'elle eût été deux fois mère.

Par l'action dans laquelle elle demanda réparation à son séducteur, la demanderesse raconta tous les épisodes de cette aventure amoureuse et bien d'autres... Afin de prouver la séduction, elle dit au cours de sa déposition que le défendeur lui avait à maintes reprises promis de l'épouser et démontrer cette prétention en produisant une police d'assurance que le défendeur avait prise en son nom, et dans laquelle il la désignait comme sa fiancée, une lettre que l'amoureux très épris signait "ton petit mari", et, enfin, preuve "sine qua non", une bague de fiançailles payée $7.00.

En défense, l'amoureux dégrisé répliqua faiblement que la jalousie de son amie avait tué son amour et que le plaisir qu'il avait eu à la tenir dans ses bras avait été détruit par la perspective de toujours la rencontrer sur son chemin.

Après la plaidoierie de Me Laetare Roy, C.R., pour la poursuite, la Cour condamna sur le Banc le défendeur à payer à la demanderesse $100 de dommages et les frais.

ON IGNORE NOTRE CITE

La Chambre de Commerce proteste contre une compagnie qui ne mentionne pas le nom de Québec sur ses prospectus

Plusieurs questions du jour ont été étudiées à la réunion de la Chambre de Commerce qui a eu lieu hier après-midi sous la présidence de M. A.-G. Penny.

On a soulevé tout d'abord la question de l'étatisation de la radio. Mais comme elle relève du domaine national on a décidé d'attendre les délibérations de la Chambre de Commerce Canadienne.

Puis à propos de la navigation, la Chambre a décidé de transmettre des protestations auprès de la compagnie Anticosti Corporation, qui a transporté à Montréal le port d'attache de ses navires. Le secrétaire de la Chambre, M. Loudin, a été également autorisé à prendre des renseignements sur la Withy & Co S. L., dont les navires font escale à Québec et qui ne mentionne pas notre ville dans les annonces qu'elle publie.

Les membres ont été mis au courant, par le président et le vice-président, de la discussion qui a eu lieu au sujet de l'Exposition provinciale dans le projet de la charte de Québec.

Au cours de la réunion M. A.-L. LeBel a été assermenté comme directeur de la Chambre de Commerce. M. J.-A. Larue, qui a donné à la Chambre un livre contenant l'incorporation de la Chambre de Commerce en 1842 a reçu un vote de remerciements.

SIR FRANCOIS LEMIEUX, juge en chef de la Cour Supérieure, célèbre aujourd'hui le 79ème anniversaire de sa naissance. Au moment où il entre dans sa 80ème année, le distingué magistrat qui préside avec tant de talent et d'esprit de justice à la Cour Supérieure voudra bien accepter nos respectueux hommages et nos meilleurs souhaits de bonne santé.

QUEBEC RECOIT LA VISITE DES INSTITUTEURS ANGLAIS

La délégation des Principaux des collèges de Grande-Bretagne est arrivée ce matin — Réceptions à l'Université et au Parlement

AU CLUB CANADIEN

Le gouvernement de la province de Québec reçoit aujourd'hui un groupe d'instituteurs anglais très distingués qui représentent les plus grandes écoles publiques et collèges de Grande Bretagne. Les visiteurs, au nombre de dix-huit environ sont arrivés ce matin, de Fredericton, N.B., en route pour Montréal, Toronto et les provinces de l'ouest. Ils passeront la journée en notre ville et tout un programme a été organisé pour leur faire voir les beautés du vieux Québec, leur dire quelque chose de son histoire et de son système d'éducation.

Comme on le sait, sans doute en Angleterre, le mot "école publique" n'a pas tout à fait le même signification qu'au Canada. Les écoles publiques sont en réalité des écoles privées, qui existent souvent depuis des siècles et que patronnent les familles riches et de l'aristocratie. Les instituteurs qui nous visitent aujourd'hui représentent les plus grandes de ces institutions, notamment: celles de Malborough, de Charterhouse, de Bluecoat School, de Dauntsey, de Ampleforth College, de George Watson College et plusieurs autres.

Le Dr Cyril Norwood, un des grands éducateurs du Royaume-Uni, est le président de la délégation. Parmi ses compagnons mentionnons encore, MM. Fletcher Fyfe, Gurner, Bell, le Rev. V. P. Naville, Talbot, S. Hodge, etc.

Débarqués de bonne heure ce matin du train qui les a amenés du Nouveau-Brunswick, les visiteurs se sont retirés au Château-Frontenac, où ils ont été reçus par les représentants du gouvernement de la province et du département de l'Instruction publique. A 10 heures, ils se sont rendus en groupe à l'Université Laval, où M. l'abbé Ph. Filion, leur a souhaité la bienvenue.

Une heure plus tard, les visiteurs entraient à l'hôtel du gouvernement, où ils furent reçus par l'hon. M. Taschereau, qui leur dit tout le plaisir que la province avait à les recevoir. En passant à la Chambre Verte, les instituteurs anglais ont écouté avec grand intérêt une brève causerie de M. J.-C. Sutherland, sur "La Constitution du Canada".

A 1 heure, lunch au Château-Frontenac, invités du Club Canadien. Causerie de M. Edouard Carteron, consul-général de France à Montréal.

La seconde partie du programme de la journée est la suivante :

3 h.—Promenade en auto aux points les plus intéressants de Québec.

4 h.—Visite de la citadelle et brève causerie du Dr G.-W. Parmelee, sur la topgraphie de Québec et la bataille des Plaines d'Abraham.

5 h.—Réception à la citadelle par le brigadier Paul-S. Benoit, commandant du district militaire et par le Lieut.-colonel J.-P.-U. Archambault, commandant du Royal 22ème Régiment.

8 h.—Dîner officiel au Château-Frontenac, offert par le gouvernement de la province de Québec, M. le Dr G.-W. Parmelee, au fauteuil du président.

Les délégués repartiront dans la soirée pour la métropole.

LA CHAUDIERE NE RENVERSE PLUS SUR LES BEAUCERONS

L'inondation commencée dans les paroisses de St-Georges et de Beauceville est arrêtée.. L'inquiétude est disparue...

RETOUR DANS LES DEMEURES

Les Beaucerons ont dû pousser un profond soupir de soulagement hier après-midi en constatant que la Chaudière avait cessé de se gonfler. Est-ce un répit seulement ou est-ce la disparitioncomplète de tout danger ?

Les nouvelles qui nous sont parvenues de la Beauce à la fin de l'après-midi et celles qui nous parviennent ce matin sont des plus rassurantes. La baisse de température qui s'est fait sentir a tout remis dans l'ordre et, à moins de saute brusque dans l'état présent de l'atmosphère, de pluie torrentielle et de longue durée, la population riveraine de la Chaudière peut vaquer à ses affaires en toute tranquillité et prendre un paisible repos une fois la nuit venue.

La débâcle du bloc de glaces en amont de Beauceville ne s'est pas produite et on espère, comme nous le disons hier, qu'elle ne se produise pas du tout. Ce bloc est trop volumineux pour pouvoir flotter actuellement dans le lit de la rivière Chaudière et il faudrait que cette dernière ait pris des dimensions extraordinaires pour aller la porter au "Rocher". L'espérance est donc revenue chez tous.

A St-Georges, tout est redevenu tranquille. L'exode vers les parties élevées s'est arrêtée et peu à peu les meubles sont remis en place. On ne craint plus rien pour le moment. Si l'embâcle de Notre-Dame-des-Pins cède, tout danger est définitivement écarté pour cette année en ce qui regarde St-Georges. Mais à Beauceville, c'est cette rupture de l'embâcle des Pins qui effraie la population. Depuis hier après-midi, l'eau a baissé dans les rues de Beauceville et là comme à St-Georges, les occupants des maisons sont tranquillisés.

A St-Joseph, rien à signaler.

A Ste-Marie, la population s'amuse quelque peu des inquiétudes que les étrangers nourrissent à leur endroit. Depuis 1917, le spectre lugubre des inondations ne s'est jamais montré et il ne rôdera probablement plus jamais de ce côté. Les travaux qui ont été faits dans le but de faire baisser la rivière ont prouvé leur efficacité.

Bref, on est tranquille là-bas. Aujourd'hui, avec la température qu'il fait, il n'y a absolument rien à craindre.

On souhaiterait même que le soleil réchauffe un petit peu plus la terre beauceronne afin que les érablières produisent du sucre, beaucoup de sucre...

LA GARDE DUVERNAY

La Garde Duvernay Incorporée, s'est retirée dernièrement de la Fédération des Gardes et la direction, nous prie de faire part de sa décision au public.

NOUVELLE UNION EN FORMATION

Les employés de la Commission du Hâvre de Québec seront affiliés au Conseil Fédéré — La journée de huit heures et le bill Heenan

UN EDIFICE

Les Unions Internationales continuent à progresser. Non seulement leurs effectif augmentent, mais de nouvelles associations se forment. C'est ainsi qu'hier soir, à l'assemblée du Conseil Fédéré des Métiers et du Travail de Québec et Lévis, on a annoncé la formation complète d'une union qui groupera les employés de la Commission du Hâvre. Celle nouvelle organisation sera affiliée au Conseil Fédéré et comptera un grand nombre d'ouvriers. L'élection des officiers et l'installation du nouveau local auront lieu vendredi prochain, le 11 avril, au cours de la soirée.

D'importantes questions ont été étudiées, hier soir, au cours de l'assemblée tenue sous la présidence de M. Omer Fleury. Le bill présenté par l'honorable Peter Heenan concernant la journée de 8 heures et les salaires raisonnables a fait le sujet d'une intéressante discussion. Plusieurs délégués ont exprimé leurs regrets de voir ce bill qu'ils approuvent fortement retardé en deuxième lecture. Ils ont déclaré que quand bien même les constructeurs et les manufacturiers faisaient entendre des protestations le bill avait été très bien étudié et qu'il devrait être passé sans retard. Une résolution a été adoptée à l'unanimité autorisant le secrétaire à écrire à l'honorable Peter Heenan, ministre du Travail, à Ottawa, le priant de faire passer le bill, le plus tôt possible, tel que rédigé et approuvé par le Congrès des Métiers et du Travail du Canada. Ce projet de loi aura pour effet de favoriser la classe ouvrière.

La Fédération Américaine qui a décidé de poursuivre une campagne intensive en faveur de l'étiquette des unions internationales a adressé une communication et plusieurs pamphlets destinés à réveiller l'indifférence des travailleurs de la grande famille ouvrière envers la nécessité d'exiger l'étiquette de l'union sur les produits ou commodités qu'ils achèteront avec les salaires qu'ils ont obtenu par la force économique de leur organisation. Le Conseil Fédéré appuie fortement cette campagne et des mesures seront prises pour favoriser l'étiquette des unions.

Dans les rapports d'officiers, M. Lamonde a déclaré que les assemblées de propagande organisées par le Conseil des métiers de la construction remportaient beaucoup de succès. Une autre assemblée aura lieu le 15 avril, soit mardi prochain. Tous les ouvriers intéressés dans les métiers de la construction y seront les bienvenus.

Plusieurs délégués de l'Union Typographique ont manifesté le désir de voir le Conseil envoyer une requête à la Commission de l'Exposition pour l'engager à faire faire ses travaux d'impression, de photogravure à Québec. Ils ont déclaré que les ateliers québecois étaient très bien munis pour l'exécution de ces travaux et que tous les employés avaient la compétence voulue pour accomplir un excellent travail. Ils ont exprimé leurs regrets de constater que plusieurs marchands, manufacturiers faisaient faire leurs travaux d'impression à l'étranger.

On a parlé de nouveau de la construction d'un temple du travail. Ce serait le désir de tous les ouvriers d'avoir un lieu de réunion bien à eux. Ils espèrent qu'un jour ce vœu sera réalisé. Il a aussi été question de demander que des cours de "First Aid" soient donnés aux pompiers et aux policiers. Cette question a été référée à l'Exécutif pour étude.

SERVICE POUR L'ABBE A. HUOT

Le service anniversaire de M. l'abbé Antoine Huot aura lieu demain, à 9 heures, à la Basilique. Tout le clergé de Québec ainsi que toute la population a encore à la mémoire le souvenir de ce prêtre dévoué et charitable, qui dépensa toute sa vie au service des âmes.

LE RESERVOIR DE LA VILLE

On sait que la ville a été autorisée à dépenser une somme de $1,400,000 pour un réservoir d'une capacité de 30,000,000 de gallons d'eau, sur les hauteurs de Québec. Afin de se renseigner à ce sujet, Son Honneur le Maire Lavigueur et M. Edouard Hamel, ingénieur en chef de la ville, doivent partir en voyage pour Montréal et divers endroits des Etats-Unis où de magnifiques réservoirs sont construits. L'annonce de cette nouvelle a été faite au comité administratif, hier après-midi par notre premier magistrat lui-même, qui a rappelé en même temps qu'il était en négociations avec le gouvernement fédéral pour obtenir le terrain de la Rose Rifle, sur le Parc du Champ de Batailles. M. Lavigueur croit que ce terrrain a déjà été cédé au gouvernement fédéral et qu'il espérait en arriver à une entente avec ce dernier, grâce à l'honorable M. Ernest Lapointe et à l'honorable M. Lucien Cannon.

Une réponse devrait être communiquée ces jours-ci

A L'INSTITUT

M. MARCEL BOUTERON, le Prince des Balzaciens, donnera, ce soir, à l'Institut Canadien, une causerie qu'il a intitulée "Une année de la vie de Balzac". La conférence commencera à 8.15 hres.

DE BREVES PLAIDOIRIES

Deux jeunes avocats résument leurs plaidoiries en quelques mots — Ils demandent justice pour leurs clients

Quoiqu'on en dise les avocats ne sont pas tous ou toujours d'éloquents bavards qui, dans le but de démontrer à leurs clients toute l'étendue de leur don oratoire, se croient tenus de parcourir dans leurs discours les gammes de l'émotion, du spirituel et de l'érudition.

Deux jeunes membres du Barreau étaient aux prises, hier, devant M. le juge Arthur Fitzpatrick, des Sessions de la Paix. Me Mark Drouin comparaissait pour une femme de la multitude de celles qui se plaignent de l'abandon dans lequel les laissent leurs maris ; Me Gérard Lacroix défendait l'époux. Le débat eût lieu en présence d'une foule compacte, amusée par les incidents qui marquent d'habitude l'instruction de tels procès.

Quand les parties eurent successivement vidé leur sac et fait connaître à qui voulait les entendre les dessous pas très intéressants de leur vie conjugale, le Président du Tribunal s'adressa au procureur de la poursuite :

— "Qu'avez-vous à dire, M. Drouin ?

— "Je demande justice, Votre Seigneurie", répondit simplement l'avocat.

— "C'est bon, vous allez l'avoir!" dit la Cour. Et vous, M. Lacroix, que répondez-vous ?

— "Je demande la même chose", dit à son tour l'avocat de l'accusé.

— "Très bien. Je déclare l'accusé non coupable, décida le savant magistrat. Et je ne crois pas avoir besoin s'expliquer plus avant mon jugement.

Les habitués du Palais prétendent qu'il s'est enregistré à cette minute le record des courtes plaidoiries et des brefs jugements.

AU CONCERT DE R. JOBIN

Le jeune ténor québecois a fait salle comble hier soir au Château-Frontenac — Succès de M. H. Vallières

Le concert donné hier au Château-Frontenac par M. Roméo Jobin, ténor de l'Opéra de Paris, avait réuni dans la grande salle de concert, un auditoire nombreux et distingué qui ne ménagea pas ses applaudissements à l'artiste développé par le talent.

M. Jobin justifie pleinement les espérances qu'on a fondées sur lui et nous sommes assurés que les autorités de l'Opéra de Paris, qui viennent de passer un contrat avec lui, n'auront qu'à se féliciter de la belle acquisition qu'elles viennent de faire.

M. Jobin, dans les différentes pièces qu'il a exécutées, a montré un goût parfait et sa virtuosité a suscité l'admiration de tous. Sa voix souple sait s'adapter aisément aux différentes phases d'une pièce. Espérons que le succès d'hier n'est que le commencement d'une série de triomphes et que le public de la France fera une belle réception à notre talentueux ténor québecquois.

M. Omer Létourneau, organiste de la paroisse de St-Sauveur, accompagnait M. Jobin. Sa réputation n'est plus à faire et hier soir, il s'acquitta de sa tâche avec tact et talent.

Les pièces de chants alternaient de temps à autres avec des pièces de piano exécutées par un pianiste qui s'est taillé une réputation enviable dans le monde de la musique, M. Henri Vallières. L'assistance a fort applaudi le pianiste qui joue en personne qui comprend ce qu'elle joue et le joue bien.

M. Jobin se fit surtout remarquer dans les pièces suivantes : "La fleur que tu m'vais jetée" de Bizet (Carmen) "Comme la plume au vent" (Rigoletto) de Verdi, Rigaudon, de Ravel et Chanson grise, œuvre de M. Omer Létourneau, l'accompagnateur, dédiée à M. Jobin.

Mandoline de Debussy, Invitation au voyage de Duparc et Sita, de P. H. Busser plurent aussi beaucoup à l'auditoire.

Terminons en félicitant chaudement M. Jobin pour le succès obtenu et souhaitons-lui un brillant avenir dans la carrière où il a commencé déjà à briller d'un éclat si vif.

DUPONT ET GRAVEL EN APPELLENT

La Cour d'Appel a entendu, hier, durant toute la journée, les plaidoiries des deux parties en cause... Jugement demain en Cour des Sessions.

UNE CAUSE IMPORTANTE

La Cour d'Appel a entendu durant toute l'après-midi d'hier les plaidoiries des parties sur la motion faite par les créanciers de la Corporation des Obligations Municipales pour rejet de l'inscription en appel logé par MM. René Dupont et Emile Gravel. Ceux-ci, on le sait ont demandé au Tribunal Supérieur de casser le jugement de l'hon. juge Gibsone les condamnant à subir leur procès au terme des assises criminelles s'ouvrant demain et celui qui leur refuse le droit d'appeler. Les créanciers que représentent Mes Antoine Rivard et Guy Hudon se sont aussitôt opposés à cette procédure et, hier, la Cour décidait d'entendre les procureurs sur le mérite de la question.

Me Maurice Dupré, C.R., et Me Rivard ont successivement apporté leurs arguments au cours de la séance d'hier après-midi. Ce fut une lutte serrée entre des avocats habiles agressifs et remplis d'enthousiasme pour leur cause. A Me Rivard, qui prétendait irrégulière l'inscription en appel de MM. Dupont et Gravel, le procureur de ceux-ci répondit que ses propres procédures pour rejet d'appel étaient irrégulières. Et au nombre des défauts de procédures dont serait entachée la motion des créanciers, il signala les suivants: l'avis de motion aurait été donné au bureau légal Dupré, Gagnon et Parent quand il n'y a dans notre ville que le bureau Dupré, Gagnon, Parent et Meighen; ces avocats auraient été désignés comme les procureurs de la Corporation des Obligations Municipales lorsqu'ils ne représentent que MM. Dupont et Gravel; on n'aurait pas laissé aux appelants le délai légal pour répondre à la motion; l'affidavit qui accompagne la procédure est insuffisant, le nom du signataire ayant été corrigé et raturé; il n'y aurait pas eu un jour franc d'avis entre la signification et l'audition; le dossier produit devant la Cour d'Appel est incomplet et ne contient pas l'enquête faite devant l'hon. Juge Gibsone en l'absence des accusés, etc.

Me Dupré plaida également en droit sur le droit qu'avaient ses clients d'en appeler de la décision de la Cour de Faillites.

Les procureurs des créanciers s'opposèrent avec vigueur à cette demande d'appel des deux officiers de la compagnie faillie, affirmant qu'ils n'avaient en vue que de faire remettre leur procès à un autre terme. Me Rivard répondit aussi à chacun des arguments de son confrère, insistant en fin de compte sur le fait que le temps du formalisme rigoureux et fatal n'existait plus que dans les anciens jugements et que les Tribunaux avaient maintenant la discrétion de permettre certaines erreurs cléricales qui auraient pu se glisser dans des procédures. Il défendit la position de ses clients sur chacun des autres points et la cause fut prise en délibéré.

Les honorables juges Allard, Tellier, Howard, Bernier et Hall étaient sur le Banc. Le terme des assises criminelles commençant demain, il est possible que la Cour d'Appel prononçât son jugement aujourd'hui même sur cette affaire.

On se souvient, d'autre part, que MM. Dupont et Gravel ont aussi demandé à la Cour des Sessions de la Paix de leur permettre de faire option pour un procès expéditif. M. le juge en chef Hugues Fortier doit prononcer son jugement demain et décider si les requérants, seront jugés par les jurés.

HAUTES ETUDES

La prochaine session d'examens en vue de l'admission dans les associations d'experts comptables suivantes : l'Association des Comptables agréés de la Province de Québec (C.A.), l'Institut des Comptables et Auditeurs de la Province de Québec (L. I. C.), et la Corporation des Comptables Publics de la Province de Québec (C. P. A.), sera tenue en même temps à Montréal, à l'Ecole des Hautes Etudes Commerciales, et Québec, dans la salle du Comité des Bills privés de l'Assemblée législative, No. 54, les 6 et 7 mai prochains.

Les licenciés en sciences commerciales de l'Ecole des Hautes Etudes, ainsi que les autres candidats qui remplissent les conditions exigées (examens préliminaire et intermédiaire, âge et cléricature), et qui désirent se présenter à ces examens sont tenus d'en avertir immédiatement le directeur de l'Ecole.

Les examens d'admission (préliminaire) aux cours du soir et par correspondance auront lieu aux mêmes heures et aux mêmes endroits. Les candidats à ces examens préliminaires sont également tenus de s'inscrire sans retard.

Les inscriptions pour ces examens seront reçues jusqu'au 30 avril prochain. Elles doivent être adressées à M. Henry Laureys, directeur de l'Ecole des Hautes Etudes Commerciales de Montréal.

Faire ce que dois

LE SOLEIL

Organe du parti libéral

QUEBEC, 9 AVRIL 1930

Sur un mot de Mackenzie King

Toute la presse bleue du pays jette actuellement de hauts cris parce que l'honorable Mackenzie King, au cours d'une discussion sur la question du chômage, a signifié énergiquement son refus de fournir de l'argent aux gouvernements provinciaux conservateurs pour les aider à atténuer la crise.

"Quoi ! disent les torys, le premier ministre du pays poussera l'esprit de parti au point de refuser de soulager les misères du peuple sous l'unique prétexte que des gouvernements conservateurs demandent ces secours ? Quoi ! on ne donnera l'argent du peuple qu'à ceux-là qui appuieront un parti et on laissera crever les autres ! On osera se former des partisans au moyen du supplice de la faim !"

Ces accents démagogiques sont courants dans les rangs des adversaires du gouvernement. Mais ils sont d'une mauvaise foi répugnante. Quand, en effet, le premier ministre du Canada déclare qu'il n'est pas pour donner les capitaux du fédéral aux gouvernements locaux conservateurs, afin de diminuer le chômage, ce n'est nullement la question de parti qu'il envisage, mais la question de principe. Ce principe, le voici : la question du chômage relève des autorités provinciales et municipales, et si elles veulent en dégager leur responsabilité, c'est parfois pour se faire du capital politique au dépens du gouvernement libéral d'Ottawa.

D'après nos lois et notre constitution, les autorités fédérales n'ont rien à voir directement avec la législation ou les octrois en vue d'aider aux sans-travail. Là-dessus, leur action ne saurait être que indirecte. Toute la responsabilité retombe sur les législatures et municipalités. Naturellement, certains chefs provinciaux conservateurs aimeraient, en voyant venir les élections prochaines, pouvoir lancer les sans-travail contre Ottawa. Pour y arriver, ils voudraient attirer le fédéral dans une sorte de guet-apens, lui faire prendre une participation qui serait comme une confession de jugement et les dégagerait d'autant de leurs responsabilités.

Au reste, nous nous demandons pourquoi les bleus tiennent tant à discuter du chômage, puisque *leur chef avoue catégoriquemrnt que ce problème relève des provinces et que celles-ci ne peuvent s'en départir*. Le 2 avril dernier, en effet, l'honorable M. Heenan, traitant de ce sujet, en obtenait l'aveu de la bouche même de M. Bennett.

Qu'on en juge par ce texte que nous tirons du *Hansard*·

"J'invite tous ceux qui font partie d'un parlement, disait M. Heenan, et qui ont à cœur l'établissement d'un rouage durable pour régler cette question du chômage, à mettre en œuvre leur influence, par tout le pays, en vue d'une campagne d'éducation destinée à pénétrer le public de l'urgence d'un régime de cette nature, et je les prie de ne pas "se renvoyer la balle" de la législature à la Chambre des Communes.

L'hon. M. BENNETT : Bravo, bravo !

L'hon. M. HEENAN : D'après nos lois, la question n'est pas de notre domaine. J'entends mon honorable ami le chef de l'opposition, qui dit : "Bravo, bravo !" J'ai constaté, cependant, que lorsque l'honorable député de Winnipeg-Centre-Nord a proposé l'année dernière, par voie d'amendement au rapport du comité des relations industrielles et internationales, que les gouvernements provinciaux fussnt priés d'adopter une mesure législative, en vue de renoncer à leurs droits à cet égard, mon honorable ami a voté contre la motion.

L'hon. M. BENNETT : Parce que les provinces ne peuvent s'en départir.

L'hon. M. HEENAN : J'en conviens ; pour cette raison j'adjure les membres de cette Chambre de ne pas demander au gouvernement qu'il fasse une chose qu'il ne saurait faire et qu'eux-mêmes reconnaissent ne pas être dans ses attributions."

Voilà pour le principe. Mais si nous en venons au fait, nous constatons deux choses : 1.—que le gouvernement fédéral, en réalité, fait tout son possible pour donner du travail à la population ; 2.—que la crise du chômage est, sinon imaginaire, du moins exagérée dans des proportions gigantesques par ceux qui ont intérêt à se faire du capital politique en exhalant, comme autrefois lord Atholstan, le souffle de mort.

Outre que le fédéral donne à certaines provinces des contributions statutaires importantes,—le gouvernement de Québec, par exemple, recevait $2,315,739 en 1929—, il distribue annuellement les capitaux par centaines de millions à travers le pays. De son budget de plus de trois cents milions, il consacre à cette fin une part considérable par le ministère des Travaux publics, de la Marine, de l'Agriculture et autres. De la sorte, sa part de salaires payés aux Canadiens, de l'Atlantique au Pacifique, est encore de beaucoup la plus forte et la plus efficace. Rien que dans les villes de Québec et de Lévis, depuis quelques années, combien de capitaux ont été dépensés par lui en travaux publics et entreprises maritimes ?

Enfin, dans l'ensemble, il n'y a pas crise aiguë. En mars 1929, le chiffre indice de l'emploi, dans l'industrie, au Canada, s'élevait à 111.4; en mars 1930, il s'élève à 110.2. Les conditions actuelles du travail sont donc à peu près identiques à celles de l'an dernier. En somme, on souffre beaucoup moins chez nous qu'ailleurs. Les Etats-Unis sont dans un état cent fois plus déplorable que nous. Les chômeurs s'y comptent par millions, et les lois tarifaires de haute protection, tant vantées par les conservateurs, n'ont eu pour résultat que d'accentuer une crise qui menace de se terminer par un désastre.

Un nouveau code du cinéma

La question de la moralité au théâtre n'est pas nouvelle. On s'en préoccupe depuis des siècles. On en a parlé différemment et contradictoirement, selon les époques, les dispositions passagères du public et les divisions géographiques du globe. Il n'y a pas deux morales, c'est entendu, mais il y a une multitude d'habitudes morales... ou immorales, de points de vue, de coutumes locales et de consciences. Telle pièce de Racine, par exemple, qui nous édifie aujourd'hui, pouvait scandaliser certains personnages de la cour de Louis XIV; telle pièce dont on se contente de rire spirituellement en France sera prise en horreur par les puritains de la Patagonie ou les tribus des Zoulous. Par contre, tel costume des Zoulouses fera rougir les civilisés.

Ces réflexions sur les variantes de l'éthique nous viennent naturellement quand on apprend qu'un Américain de marque tente, en ce moment, de moraliser le cinéma. M. Will Hays, chef de l'Association des producteurs et distributeurs de vues animées vient de lancer un nouveau code de la moralité du film. Son rapport couvre bien des pages. On en extrait les passages suivants :

"Qu'un effort soit fait pour reproduire dans le drame et les spectacles les meilleurs aspects de la vie (standards of life); qu'on ne crée pas de la sympathie pour les contempteurs de la loi ; que les actes de meurtre ou de brutalité soient présentés de façon à ne pas inspirer des imitateurs ; que l'usage des liqueurs, dans la vie américaine, soit restreint aux besoins du moment ou au caractère même de l'intrigue; que la sainteté du mariage et du foyer soit respectée ; que les scènes de passion ne soient introduites que pour les besoins essentiels de l'intrigue ; que l'on ne fasse usage du drapeau qu'avec respect ; que les méthodes des criminels ne soient pas représentées en détail ; que les sujets tels que les pendaisons, les électrocutions, les procédés du troisième degré, la brutalité et la cruauté envers les enfants ou les animaux ne soient traités que dans les judicieuses limites du bon goût."

On applaudira des deux mains à d'aussi bonnes dispositions de la part du cinéma américain. Qu'une croisade pour les bonnes mœurs au théâtre parte d'un tel milieu, voilà qui ne peut que nous réjouir. Car les vues de l'Oncle Sam, jusqu'à ce jour, n'auraient pu tout à fait remplacer la lecture spirituelle. Venant de M. Hays surtout, la déclaration vaut la peine d'être notée. On l'a surnommé, là-bas, le "Movie Czar", le César du cinéma. Il exerce, sur cet art, une sorte de dictature qui peut agir pour le bien comme pour le mal.

Est-ce à dire que nous ne verrons plus de films dangereux ? Il y a lieu d'en douter. Ce n'est pas la première fois que des magnats du cinéma prennent de bonnes résolutions. Toutes ont été plus ou moins violées. Les producteurs interprètent les directions données selon leur tempérament, leurs idées et surtout leurs intérêts. Il en est de cela comme de la mode pour les femmes : les avertissements des plus hautes autorités n'y font rien. On n'a jamais pu convaincre la femme de s'éloigner de la mode pour raison de moralité : là-dessus, elle a été invincible ; elle a passé outre à toutes les recommandations, même à toutes les menaces.

Quant aux scènes de passion, de cruauté, de brutalité et autres, le cinéma ne s'en passera probablement jamais complètement. Le drame est essentiellement fait de ces éléments. Et si l'on veut un jour reproduire sur l'écran les merveilleuses tragédies d'un Shakespeare, il faudra bien passer outre aux recommandations du César américain.

Pour les sinistrés du sud-ouest français

Demain soir, un public select et nombreux prendra part à un bridge qui sera joué dans les salles du Château, au profit de l'œuvre de secours aux victimes de l'inondation du sud français. Ce ne sera pas seulement une réunion sociale, ce sera aussi et surtout une manifestation de notre solidarité dans l'épreuve, avec la vieille France.

Tout le monde sait de quoi il s'agit. Une inondation, provoquée par la fonte rapide des neiges abondantes, a dévasté en quelques jours, en quelques heures même, pourrait-on dire, onze départements français, comprenant le bassin de la Garonne et de ses tributaires, et, sur l'autre versant des Cévennes, la région de l'Hérault et de l'Aude. En deux jours, 206 personnes ont perdu la vie, 2700 maisons d'habitation ont été emportées, 260,000 acres de terres cultivées ont été ravagées, des animaux sans nombre ont péri. Les services publics sont désorganisés, des voies ferrées ont été mises hors d'état, le grand canal du Midi lui-même s'est trouvé bloqué par le limon accumulé et les écluses que le torrent a démolies ou ébranlées. Des témoins oculaires n'ont trouvé de comparable que le pays belge ou français après le passage des boches, lors de la grande invasion. Ironie des faits : ce malheur inopiné est survenu juste au moment où le nord français célébrait, par des réjouissances appropriées, le relèvement de ses ruines. Il fallut là, plus de dix ans pour tout réparer. Quel temps faudra-t-il pour remettre à l'état normal le territoire que viennent de ravager les éléments déchaînés ? quelles dépenses faudra-t-il faire ?

Sans doute les pouvoirs publics feront rétablir, à même des crédits spéciaux, les services publics et reconstruire les travaux publics qui ont souffert ; sans doute aussi, on a servi et l'on servira aux plus misérables les secours d'urgence qui leur permettront de se vêtir et de manger pendant quelque temps. Il n'est pas dans les habitudes d'aucun gouvernement de tenir lieu de compagnies d'assurances et d'indemniser les gens qui sont victimes des éléments. L'Etat ne paie pas aux sinistrés le prix des granges incendiées, des animaux noyés, des maisons écroulées, des vignes déracinées. Lorsque le nord-est français fut transformé par endroits en désert par les bombardements des combattants de la grande guerre, les victimes eurent un certain recours aux compensations d'office à prendre sur les versements requis par le traité de Versailles : les dégâts avaient été subis au cours de combats où le sort de toute la nation était en jeu, toute la nation devait donc en justice participer aux réparations à faire. Dans le cas actuel, si le pays français tout entier compâtit à l'épreuve qui atteint une si grande partie de son territoire, les victimes n'ont pas le même recours de droit contre l'Etat ; celui-ci aidera sans doute au relèvement général, mais il ne saurait tout faire.

Et du reste les ressources disponibles immédiates sont-elles suffisantes ? Sans doute le parlement a voté un milliard de francs de subsides, mais n'oublions pas le peu de valeur du franc : que ne faudra-t-il pas dépenser pour rebâtir les maisons et les ponts, les routes et les voies ferrées, remplacer le cheptel et le mobilier détruits ? Aussi bien, de toutes parts, en France, sont parties des offres de collaboration et de secours ; hors de France, partout où se trouve quelque groupement français ou d'amis de la France, on a songé à faire quelque chose pour soulager cette grande infortune et exprimer de façon pratique sa sympathie dans le malheur. De grandes industries ont organisé des loteries (rafles) ; des sociétés étrangères ont envoyé une offrande ; du centre de l'Afrique même, des colonisateurs ont fait le noble geste de soustraire quelque chose à leurs maigres ressources pour ajouter aux fonds disponibles pour les sinistrés. La Société Française de Québec ne pouvait pas ne rien faire, elle tient à faire sa part, et elle nous convie à se joindre à elle. La soirée qu'elle donnera demain au Château sera tout au profit des victimes de l'inondation française : procurons-nous donc des cartes pour le euchre-bridge de jeudi ; même si nous ne sommes pas libres d'y assister, le but sera atteint par l'obole dont nous aurons payé notre billet.

Unissons-nous donc en cette circonstance à la Société Française de Bienfaisance. Tout ce qui touche à la France nous touche, ses épreuves comme ses triomphes. En répondant à l'appel de la Société française de Québec, nous affirmerons notre solidarité, nous exprimerons notre sympathie, nous ferons œuvre de compassion et de philanthropie. Les besoins des destitués sont pressants et nombreux. Songeons à ceux qui sont sans toit et sans ressources, à ces centaines de familles endeuillées et ruinées. Soulager l'infortune porte toujours bonheur.

NOTES ET COMMENTAIRES

MANIFESTATION RELIGIEUSE

Six mille policemen de la ville de New-York se sont rendus en défilé dimanche dernier à la cathédrale St-Patrice pour assister à leur messe de communion annuelle.

Cette manifestation de foi fait grandement honneur au corps de police de New-York. Quand une population est sous la protection d'hommes qui n'hésitent pas à affirmer aussi hautement leurs principes religieux elle peut se sentir en paix. Sans doute une grande ville sera toujours le séjour d'innombrables individus louches dont les activités criminelles en laisseront jamais la partie saine de la population complètement en repos. Mais il faut tenir compte qu'une ville comme New-York possède autant d'habitants que plusieurs petits pays d'Europe et que le Canada même logerait une grande partie de sa population dans les murs de la grande ville américaine. Rien d'étonnant que les journeux relatent presque chaque jour une longue suite d'attentats et de crimes.

LOQUACITE FEMININE

Un médecin vient de faire remarquer que la région du cerveau humain où s'exercent les activités cérébrales quand l'homme fait usage de la parole est identique chez l'homme et chez la femme. La forme du cerveau ne justifie donc pas le reproche que l'on fait aux femmes de parler plus que les hommes.

Voit-on la gloire qu'en prendront ces dames ? Peiions qu'en voulant montrer aux hommes qu'elles ne leur sont pas supérieures en loquacité, elles démontreront tout le contraire de ce qu'elles veulent prouver.

PIPES D'AMITIE

Avant la découverte de la feuille à Nicot les grands personnages s'envoyaient en cadeaux des objets précieux, une montre, une canne ou des objets d'art. Aujourd'hui, le démocratisme aidant, on revient à des idées plus simples et plus primitives. Les journaux nous transmettent que M. Edouard Herriot, ancien président du conseil en France, et l'ambassadeur Dawes s'échangent des pipes en signes d'amitié.

La postérité se représentera ces deux hommes dans l'auréole poétique d'un nuage de fumée montant autour de leur figure sympathique de fumeur incorrigible.

Dans l'Amérique primitive les indigènes se passaient le calumet de la paix. Le symbolisme du geste de M. Herriot flattera l'ambassadeur américain.

LES CERISIERS EN FLEURS

La capitale des Etats-Unis, Washington, a été envahie par une nuée de visiteurs dimanche passé. On est accouru en nombre incroyable, par chemin de fer et par automobile, pour voir les cerisiers japonais en fleurs.

On a compté que 75,000 autos ont encombré les rues de la ville pendant cette journée, malgré la pluie et le temps sombre.

Ce n'est pas avec la température que nous avons ces jours-ci que nous pouvons espérer voir les arbres pousser des fleurs dans les campagnes qui environnent la ville.

Nous ne voyons pas d'ailleurs comment les automobiles auraient pu manoeuvrer dans les rues pitoyables qu'on nous laisse si nous avions dû recevoir un nombre considérable d'étrangers pour quelque événement important.

EN QUENOUILLE

Une petite ville américaine de l'Arkansas s'est donné une administration municipale entièrement féminine. Les fonctions de maire aussi bien que de conseillers sont remplies par des femmes. On croit même que les postes de chef de police et de trésorier seront dévolus également à des femmes.

Nos féministes montréalaises, si désagréablement conspuées dans la métropole pendant les élections municipales, en souriront d'aise et retiendront cet exemple pour le proposer à leurs adversaires.

YACHTING

Le Yacht Club de Québec a eu un grand banquet samedi soir au Château Frontenac. On y a traité des moyens de développer le sport du yachting à Québec. Il serait à souhaiter que le large bassin qui s'ouvre aux portes de la ville et s'étend sur une longueur de plusieurs milles soit couvert pendant l'été d'un plus grand nombre de ces gracieuses embarcations qui animent la vie des grands ports. A côté des affaires il faut faire la place à la légèreté et à la grâce de la vie plus désintéressée des dollars et de l'accumulation des richesses. Nous ne saurions imaginer spectacle plus agréable pour l'arrivée des transatlantiques qui font escale dans notre port que la vue de ces blanches voiles et de ces canots automobiles blanchis d'écume sillonnant les eaux glauques de notre rade.

G. M.

"CHOCOLAT !..."

C'est un brave..., brave garçon. Mais, né en 1864, il appartient à la génération idiote — qui est la mienne, — génération des lois... intangibles !... des inventaires, du respect humain et de tous les Homais.

Que voulez-vous-vous qu'il fit contre tout ça !...

En effet, il ne fit rien... Il fut neutre, comme tant de ses contemporains.

Il ne se maria même pas. Pauvre Trophime !... Car il s'appelle Trophime. Il aurait pourtant rendu une femme heureuse... Après tout, je n'en sais rien !

— o —

Trophime habite encore maintenant un petit appartement, tout près de Saint-Roch. Je l'ai connu là, quand j'étais vicaire.

C'est grand comme un mouchoir de poche, plein de bibelots jolis, de fleurs et de vieilles gravures. Le tout est dirigé par Sa Majesté moustachue : Mélanie, cuisinière !

Trophime se lève tard ; il passe une grande heure à sa toilette, car il est coquet, très coquet, et n'aime pas à laisser deviner le point où il en est de sa décomposition, laquelle est déjà avancée.

Quand il est fin-prêt, et qu'il a, doucement, fait descendre en son estomac le chocolat moiré que lui perle Mélanie, il s'en va faire un petit tour aux Tuileries, achète ses journaux, ses cigarettes, revient déjeuner et s'allonge une demi-heure pour faciliter le travail de son pylore.

Vers 4 heures, il recommence une toilette, s'en va au cercle. Bridge, potins... Potins, bridge. Trophime dine souvent en ville, ce qui lui est néfaste, et il termine sa journée, trois ou quatre fois par semaine, en allant au concert ou au théâtre.

Et voilà toute sa vie.... celle d'un animal civilisé, qui a l'horreur de ce qui le gêne ou peut lui coûter le moindre effort.

— o —

Or, je l'aime, ce Trophime.

Je ne sais pas pourquoi, car il est le type du bourgeois, égoïste jusqu'au fond de son pancréas.

Mais l'amour est enfant de Bohême, qui n'a jamais connu de loi. Et alors, ce sont des discussions fatales entre nous deux.

— Trophime..., penses-tu que ton heure approche.. ?

— Laquelle heure ?

— Celle du rendement de comptes.

— C'est prévu !.. J'ai acheté jadis, une indulgence plénière qui remet **tout..., absolument tout** !..

— Malheureux !.. Elle ne joue que sur un **vivant.** Toi, tu es un cadavre...

— Un cadavre !.. moi..? Tu vas fort !..

— Oui..., un cadavre, et même un cadavre déjà vert...

— De mieux en mieux !

— Si tu voyais ton âme, elle est farcie, truffée de péchés nauséabonds... Il y a bien cinquante ans que tu n'as pas fait tes Pâques..? Que, moralement, tu ne t'es pas avé.. ?

— Quarante-neuf ars seulement...

— Quarante-neuf seulment...

— Seulement !.. Tu dis "seulement". Tu es cynique. Or, tu fais de l'albumine...

— Oh !.. si peu !

— Et du sucre !.. Et tu es de la tension !.. Une nuit, tu m'entendras... Et j'arriverai trop tard !.. Fais donc sérieusement les choses sérieuses. L'abbé Ardouin commence chez moi une retraite superbe. Tu devrais la suivre !..

— o —

Il eut alors le geste vague des Pétrone modernes, qui entourent de poussières meuves et de brouillard gris le néant intellectuel de leur scepticisme.

Mais je la voulais, cette âme-là, à cause de bien des souvenirs.

Alors, je tapai sur le clou et j'allais chercher mon Trophime pour la première séance de la retraite.

Il résista... Je tins bon. Il vint.

Elle l'accrocha, cette retraite. Il y retourna, chaque soir, de lui-même.

Je l'observais, à l'église, du coin de l'oeil.

Et je constatais que les grandes vérités mordaient tout de même dans cette gélatine.

Et puis, surtout, j'avais fait prier d'autres âmes, qui étaient à l'opposé de la sienne.

Mais le diable, jusque-là bien tranquille, puisque son client s'en allait, de lui-même, tout droit en enfer..., le diable fit une contre-offensive désespérée.

Subitement alerté, il s'accrochait à Trophime avec toutes ses griffes :

—Il est à moi, ce bourgeois-là !...

—Non..., il est à Dieu.

—Il y a prescription !.. J'habite chez lui depuis un demi-siècle..

—Raison de plus pour t'en aller !

—Jamais de la vie...

—Tu vas voir !...

La bataille se fit formidable. Mais manifestement, Satan perdait du terrain.

Le dernier bastion fut Mélanie, une parpaillote, mais plus offensive que son maître, et qui "ne donnait pas" dans les curés... Oh ! non alors!..

Le diable se fortifia dans la cuisinière, et, de cette citadelle, chercha à impressionner le malheureux Trophime.

—Si je fais mes Pâques, je ne veux pas que Mélanie le sache !.. me criait-il.

—Tout de même !...

—Mélanie, c'est Mélanie ! Elle me connaît depuis toujours. Si elle apprend que je fais mes Pâques...

—Eh bien... ?

—Eh bien ?... Je n'ai pas fini d'en entendre !

—Pas plus de cran que cela...?

—Enfin, j'ai bien le droit que Mélanie reste en dehors de la question?

—Oh !... si tu veux ! Mais, vraiment !...

—o—

Alors, cela se passa de la façon, suivante :

Le lundi de Pâques, Trophime a communié.

Mélanie n'en a rien su.

Comme d'habitude, elle a servi à son maître le bol de chocolat bouillant. Trophime s'est assis devant..., il a déplié sa serviette..., pris sa cuillère... Mais Mélanie n'avait pas plutôt tourné les talons, que Trophime précipitait tout le contenu du bol dans le pot d'un magnifique géranium-lierre, orgueil et favori de la bonne.

Il reçut cela, stoïquement, sur ses racines..., sans un cri... Vlan !... Puis, Trophime mit ses deux croissants dans sa poche. Le tout n'avait pas duré trois secondes.

L'assassin partit ensuite vers Saint-Roch remplir petitement son grand devoir. Mais, enfin, il l'a rempli tout de même.

On fait les Pâques qu'on peut !...

—o—

J'ai revu, hier, le géranium... Condoléances !...

Car, vraiment, il a bien mauvaise mine. Le chocolat n'est pas une nourriture pour les géraniums, surtout à cette température.

Mélanie, voyant que je m'intéressais à lui, s'est approchée :

—Je ne sais pas ce qu'il a eu...? Il a été "fauché" en vingt-quatre heures...

—Un coup de froid, peut-être...? fis-je insidieusement..., à moins que ce soit un chaud et froid...?

—Et pourtant, j'évite tellement les courants d'air !

—En tous cas, votre géranium... il est....

—Vous croyez ?

—Oui..., il est "chocolat".

—o—

A ce moment précis, Trophime, assez lâchement, m'envoya un grand coup de pied bas.

J'ai fait comme le géranium... je n'ai rien dit. J'ai offert cela pour la conversion totale de mon lamentable ami.

Car j'espère bien que, l'an prochain, Trophime sera plus brave et ne se croira pas obligé d'échauder un bel araucaria que, magnanimement, je viens d'envoyer à Mélanie..., avec une jolie faveur bleue, pour ses œufs de Pâques.

Pierre l'Ermite

(La Croix).

A BATONS ROMPUS

Une jeune femme entre dans le tramway à l'heure de la cohue.

Immédiatement un Juif se lève pour lui céder sa place. Mais rapidement un jeune homme passe entre les deux et s'assoit, laissant la femme debout.

Alors, le Juif, se met à fixer des yeux le jeune homme, et son regard exprimait le dégoût.

—Qu'avez-vous à me regarder ainsi ? dit le gamin. On dirait que vous voulez me manger.

—Non, dit l'autre, je ne veux pas vous manger, car je suis Juif.

— o —

La mère à sa fille :

—Pourquoi, Jean, avez-vous battu votre petite sœur ?

—C'est sa faute. Nous étions à jouer à Adam et Eve, et, au lieu de me tenter avec la pomme, elle l'a toute mangée.

— o —

Entre jeunes filles :

Eva.—Quel est le meilleur remède pour l'amour à première vue ?

Virginie.—L'amour à seconde vue.

— o —

A un banquet franco-belge, on jouait la Marseillaise. Le maréchal Joffre était debout, au garde à vous. On attaque la Branbançonne, et le maréchal se laisse choir sur sa chaise:

—C'est l'hymne national belge, lui glissa à l'oreille un de ses voisins, le préfet d'Amiens.

—Ah ! oui, j'oubliais...

Puis, se penchant vers le préfet :

—J'ai toujours pris ça pour une berceuse !

— o —

Si l'agent de change avait été israélite, il n'eût pas sourcillé. Le sang-froid de leurs financiers est proverbial.

Voici une histoire.... semblable à celles que raconta dans un recueil d'histoires juives paru cette année, M. Geiger :

"Un vieux boursier israélite était "malade, sa femme, ses enfants, un "docteur, une infirmière entouraient "son chevet, tous anxieux de con-"naître sa température : on retira "le thermomètre: 102, dit l'infirmière.

"Alors, le vieillard qui somnolait :

—A 103, vous vendez.

LA DENOMINATION DE "PATRONAGE"

Le "Soleil" du 7 avril portait en tête de la 4ème page un article intitulé "L'école de réforme", dans lequel, après d'intéressantes considérations sur le relèvement moral des jeunes délinquants, et les difficultés qui proviennent du déshonneur qui s'attache à leur détention dans une "école de réforme", l'auteur concluait, avec M. le juge P.-A. Choquette, à la nécessité de rayer le mot de **réforme**, et de trouver un autre nom à la place.

Je n'ai pas été peu surpris de lire que plusieurs, dont M. Choquette lui-même, avaient suggéré la dénomination de **Patronage.** Ces messieurs ignorent-ils que le terme **Patronage** n'est pas un terme générique, mais un nom désignant une forme très nettement spécifiée d'œuvre catholique ?

Les Patronages sont mentionnés dans les documents du St-Siège comme des œuvres de formation morale pour assurer la persévérance chrétienne de la jeunesse, en même temps que pour compléter leur formation intellectuelle, sociale, physique. Ce n'est qu'accidentellement que des **internats** leur sont parfois adjoints. Ces internats, d'ailleurs, appelés "maisons de familles", n'ont rien de commun avec l'école de réforme, si mitigée qu'on la suppose.

En France, où la distinction des classes est assez accentuée, il y a des patronages pour la petite et moyenne bourgeoisie, et il y en a pour la classe ouvrière. L'Etat a même calqué ces institutions d'origine essentiellement catholique, et a propagé les patronages laïques, c'est-à-dire neutres ou plutôt anticatholiques.

Nos **Patronages** canadiens, centres de formation pour la jeunesse, **et pour une jeunesse d'élite,** ne sauraient admettre de se voir confondus avec des institutions dont le but est très différent.

Cette question de nom mise au point, il va de soi qu'on ne peut qu'applaudir à la sollicitude de M. le juge Choquette et des autres bons citoyens, pour assurer l'entière réhabilitation des jeunes délinquants.

A. CALMEIN ptre S.V.
Supérieur du Patronage S.-Vincent-de-Paul, Québec.

Au Fil du Jour

Les nouveaux Robinsons

Un jeune Allemand — et professeur, s'il vous plaît ! — est parti vivre sur une île déserte avec celle qu'il aime.

C'est sa manière de fêter le centenaire du romantisme. Et elle a plus d'éloquence peut-être qu'un discours.

Les familles n'ont pas approuvé ce départ brusqué. Elles ont sommé les fugitifs de rentrer. Ils s'y sont énergiquement refusés, entendant bien, ont-ils proclamé, passer sur leur lot "toute une vie d'amour mutuel". On ne peut pourtant pas envoyer un bateau de guerre pour les déloger. Les chancelleries ont, si l'on ose dire, d'autres chats à fouetter. Et la conférence navale n'a point prévu de pareilles questions à son ordre du jour.

Au surplus, il est bien probable que cette vocation de Robinsons s'émoussera très vite, et que les deux jeunes gens réintégreront d'ici peu la maison, assez penauds de leur équipée.

Une chaumière et un cœur, c'est un rêve que les hommes et les femmes ont dû faire il y a bien longtemps pour la première fois. Mais c'est un rêve. Non certes qu'il n'y ait des êtres capables d'une unique amour en leur vie. Peut-être même y en a-t-il plus que ne l'admet le railleur vulgaire. Seulement, on peut bien citer Hugo en ce moment :

Toutes les passions s'effacent avec l'âge.

Et quand l'amour passionné a fait place à un sentiment moins fougueux, la vie sociale reprend ses droits. C'est alors que les plus fervents amoureux s'aperçoivent qu'ils ne sont pas seuls au monde, et qu'on n'échange pas sans trêve des serments.

Hermann et Dorothée préféreront bientôt le chauffage central aux bains de soleil. Elle lui fera des petits plats et ils iront, le soir, jouer au bridge chez des amis, près de qui leur aventure leur vaudra tout de même quelque prestige.

ARTIGNY.

A Travers les Journaux

Sucre d'érable

Que diraient nos vieux "sucriers" d'il y a seulement 50 ans, s'ils voyaient à la place de "l'auget" du "casseau d'écorce" ou du "baquet" posé sous la "goutterèlle de bois" le coin de fer fixé à une large entaille faite à la hache d'abord puis à la gouge : s'ils voyaient les chaudières modernes peintes et recouvertes, suspesndues à une goutterelle fine et petite, d'où coule une sève proprement recueillie ? Que diraient encore ces bons vieux "sucriers" apercevant à la place du chaudron dans lequel bouillait la sève des jours éntiers, sans jamais se vider, les bouilloires modernes où la sève ne séjourne que quelques minutes et de laquelle on retire un sirop presque blanc, comparable au plus beau miel ? Et que d'autres améliorations capbles d'émerveiller nous pourrions citer ! Cependant peut-on prétendre avoir atteint le sommet de la perfection ? Ne pourrait-on pas espérer mieux encore ? Nous pouvons dire en toute certitude oui, car il n'y a rien de si parfait sur la terre qui ne puisse être amélioré. C'est en pratiquant des expériences que l'on acquiert la science qui fait découvrir les mauvais procédés à éviter et les bonnes méthodes à adopter dans le but d'un progrès de plus en plus satisfaisant.

(**L'Union des Cantons de l'Est**))

La faiblesse de l'Opposition

Devant le labeur fructueux du gouvernement, l'on remarque davantage la faiblesse de l'opposition. C'est un sujet qui appelle des commentaires. Cette faibless provient-elle de l'ingratitude du rôle des censeurs officiels d'un ministère efficace? N'est-elle pas due à l'incompétence des uns et au découragement des autres? Pour le public, qui sait que la meilleure administration reste humaine, le tort de l'opposition est de s'épuiser en efforts plus violents que sérieux pour suppléer à l'insuffisance de la direction et du travail. Même en faisant des allouances pour la part que les circonstances peuvent avoir sur ce défaitisme apparent, il reste évident que la gauche manque de tête, de cohésion, d'esprit d'analyse, de suite dans l'effort. Certes, nous ne voulons pas attaquer les absents mais combien paraît aujourd'hui justifié le vieux diction que les absents ont toujours tort. Et lorsque les absences sont dues au tort de vouloir servir plusieurs causes importantes à la fois, il faut bien avouer que l'intérêt public en souffre. Tout le monde conviendra que si ce n'eût été de M. Sauvé, la faillite de l'opposition aurait été complète pendant cette dernière session. Et l'action de l'ancien chef est restée gênée par le défaut de l'homme qui était naguère si pressé de prendre sa place.

(**L'Evénement**)

VIN DUBONNET APERITIF

NEVRALGOL FAGUET
CONTRE
LES NÉVRALGIES
MAUX DE TÊTE
LA GRIPPE
LES RHUMES
DOULEURS
LE RHUMATISME
ETC.
25¢

En vente dans les bonnes Pharmacies et chez les principaux marchands de Remèdes

NOUVELLES DE LEVIS

Notes personnelles

— M. et Mme Georges Nadeau ainsi que leur fils Joseph, de St-Henri de Lévis, étaient dernièrement en promenade chez M. et Mme Placide Lemieux, à St-Lambert.

— Mme J.-P. Guay et sa jeune fille Jeanne, de Beaumont, étaient en promenade, ces jours derniers, chez M. Amédée Roy, à St-Pierre de Montmagny.

— M. H. Lemieux, de Thetford-Mines, était dernièrement en promenade chez ses parents, à St-Henri de Lévis.

— M. Eudore Desbiens, de Lévis, était en promenade à Beaumont, ces jours derniers, chez M. Arthur Gosselin.

— M. Arthur Dumont, de St-Henri de Lévis, était dernièrement en promenade chez M. J.-B. Demers, à St-Gilles.

Il est transporté à l'hôpital de Lévis

M. Ovide Boutin, de St-Raphael de Bellechasse, âgé de 43 ans, est arrivé, hier après-midi, sur le train Express Maritime du C. N. R., à la gare de Lévis et l'ambulance de M. Joseph-P. Thibault, de Lévis, l'a transporté à l'Hôtel-Dieu de Lévis. M. Boutin souffre d'un empoisonnement du sang.

Mort de M. Edouard Bégin, de Lévis

Nous avons appris avec regret la mort de M. Edouard Bégin, époux de dame Elmire Fontaine, arrivée hier midi, à sa résidence, rue Samson, à Lévis.

Le défunt, âgé de 75 ans, laisse pour pleurer sa mort, outre son épouse, huit enfants, dont quatre garçons, MM. Emile, Joseph et Philippe Bégin, de Lévis, et M. Henri Bégin, de Drummondville, quatre filles, Mme Joseph Dubé, Mlles Elise, Délia et Jeanne Bégin, de Lévis.

Les funérailles auront lieu vendredi matin, à 9 heures, en l'église de Notre-Dame et l'inhumation sera faite au cimetière Mont-Marie. Nous présentons à la famille du regretté défunt nos plus sincères condoléances.

Un appel des pompiers de Lauzon

Les pompiers de Lauzon furent appelés, vers 9 heures, avant-hier soir, pour un commencement d'incendie, à la résidence de M. Eugène Sirois, rue St-Joseph. Les flammes furent rapidement éteintes et les dommages ne sont pas considérables.

L'ouverture officielle d'un nouveau garage, à Lévis

La Levis Auto Limitée fera, vendredi soir, rue St-Georges, l'ouverture officielle de son nouveau garage. A cette occasion, une intéressante soirée aura lieu. M. Hoffman, représentant des automobiles de marque Chevrolet, donnera une représentation cinématographique sur les différentes phases de la construction de ces machines. L'admission sera gratuite et les directeurs de la Levis Auto Limitée invitent cordialement le public lévisien à assister à cette soirée.

Séance du conseil de ville de Lauzon demain soir

Une séance du conseil de ville de Lauzon sera tenue demain soir, à 8 heures, dans la salle de l'hôtel de ville. Plusieurs questions importantes seront discutées à cette séance régulière du mois et on adoptera en seconde et dernière lecture le règlement des estimés budgétaires pour 1930.

On est prié de déblayer les trottoirs

La pluie et le doux temps que nous avons eus ont rendu les chemins impraticables et impassables. Comme il ne reste qu'un dizaine de jours pour Pâques les citoyens de Lévis, Lauzon et Bienville sont priés de bien vouloir enlever la neige et glace qui recouvrent leurs trottoirs, pour samedi prochain le plus tard. Les trottoirs du côté nord du chemin devraient être libres pour cette date afin de permettre aux piétons d'y passer. Nous devons dire à la louange de M.l'échevin L.-B. Pelletier, de Lévis, président du comité des chemins qu'il s'est occupé de faire déblayer les trottoirs, de Bienville à la Traverse de Lévis, ce qui a été fort apprécié du public voyageant chaque jour à cet endroit.

Assemblée du Cercle des Fermières de Lévis demain soir

L'assemblée mensuelle des dames et demoiselles faisant partie du Cercle des Fermières de Lévis, aura lieu demain soir, à 8 heures, dans la salle du second étage de l'hôtel de ville de Lévis. On demande à toutes d'être présentes à cette réunion importante au cours de laquelle sera faite la distribution des graines potagères.

M. et Mme Georges Carrier, de Lévis, plongés dans le deuil

M. et Mme Georges Carrier, de Lévis, viennent d'être plongés dans le deuil par la mort de leur jeune fils Jules, arrivée lundi dernier, à leur résidence, rue Fraser, à l'âge de 4 ans et 2 mois, à la suite d'une péritonite aigue. Les funérailles ont eu lieu cet après-midi, à 4 heures, en l'église Notre-Dame et l'inhumation a été faite au cimetière Mont-Marie. Nos sympathies à la famille en deuil.

Naissance.

M. le Dr J.-A. Tardif, et Mme Tardif, née Alice Carette, de Lévis, annoncent à leurs parents et amis la naissance d'un fille baptisée en l'église Notre-Dame de Lévis, par son oncle, M. l'abbé Alzire Tardif, sous les prénoms de Marie-Amelita-Jeannine-Aliette.

Parrain et marraine, M. et Mme Alphonse Tardif, oncle et tante de l'enfant. Porteuse, Mme Jean Carette, tante de l'enfant.

Prières du Carême tous les soirs à Lévis.

Tous les soirs de la semaine, à 7 heures 30, en l'église Noyre-Dame de Lévis, il y a prière du Carême. Le samedi soir cependant, vu les confessions, la prière a lieu à 7 heures, au lieu de 7 heures 30. Les fidèles sont priés de profiter des deux dernières semaines du Carême pour assister nombreux à la messe le matin et à la prière du soir.

Feu M. Napol Lamontagne, de Lévis.

Demain matin à 8 heures, en l'église Ste-Jeanne d'Arc, à Pointe Lévis, sera chanté le service anniversaire de M. Napoléon-Emile Lamontagne, époux de dame Jeanne-d'Arc Martin.

Plusieurs caves inondées à la suite de la récente pluie.

La fonte de la neige ainsi que la pluie que nous avons eues ont été cause que l'eau a envahi nos rues et en plusieurs endroits de la ville les puisards n'ont pu suffire et des caves ont été inondées. La pompe-automobile de la satation centrale de police de Lévis a dû se rendre dans la journée d'hier à trois endroits vider l'eau de ces caves.

A plusieurs endroits également dans Bienville et Lauzon des caves ont été inondées par l'eau, particulièrement près de la correspondance des tramways à Bienville.

Feu la Rev. Sœur Marie Ste-Agnès

Le service anniversaire de la Révde Sœur Marie Ste-Agnès, née Alice Moreau, des Révdes Sœurs Adoratrices du Précieux Sang, sera chanté demain matin, à 6 heures 30, dans la chapelle extérieure du monastère, à Lévis. Les parents de la défunte, ainsi que les bienfaiteurs et amis de la communauté sont priés d'y assister.

Correction concernant la licence des théâtres à Lauzon

Dans notre compte-rendu de la dernière séance du conseil de ville de Lauzon, publié vendredi dernier, nous disions que concernant la licence de $100 chargée dans Lauzon par réglement municipal au théâtre de Lauzon, leconseil serait disposé de la réduire à $25, à la condition que l'on y donne des représentations permanentes et qu'alors le réglement municipal serait amendé en conséquence. Il aurait fallu dire au lieu de $100, que la licence imposée par le règlement est de $50 et qu'on serait disposé de la réduire à $25 aux conditions mentionnées plus haut.

Remerciements de la Garde des Chevaliers de Lauzon.

Les officiers et membres de la Garde de Lauzon désirent remercier bien sincèrement tous ceux qui ont voulu prêter leur concours dans l'organisation du Grand Souper Canadien qui a eu lieu le 22 mars dernier. Ils désirent remercier d'une manière toute spéciale MM. J.-P. Thibault, entrepreneur de pompes funèbres, Switbert Bouffard, épicier licencié, Lévis, Ernest Dion, boucher, Henri Octeau, boucher, Alfred Mercier, boulanger, Lauzon, Omer Poitras, restaurateur, Lauzon, Télesphore Marotte, boucher, Bienville, Mme Lefrançois, St-Romuald, MM. Amédée Létourneau, boucher, Lauzon, Ant. Ruel, laitier, Mmes Ernest Gosselin, Bienville, Arthur Jolin, Bienville, J.-A. Dorval, Lauzon, M. A. Arel, boulanger, Lévis.

Cordial merci aux dames bienfaitrices de la Garde, Mmes Frs-X. Bluteau, Bienville, Guillaume Thibault, Lauzon, Thomas Thibault, Bienville et Joseph Larose, Bienville.

Les meilleurs remerciements vont aussi à M. Wilfrid Thivierge, Lévis, représentant de la National Breweries Ltd, ainsi qu'à Mme Carrier, Lauzon-Ouest, représentante de la bière Champlain, pour leur généreux concours.

Enfin, un grand merci à tous ceux qui ont bien voulu encourager notre beau corps paroissial en assistant nombreux à ce souper. Ce corps, avec le concours des paroissiens de la Rive Sud, saura leur faire honneur dans toutes les circonstances.

(Communiqué)

DECES DE Mme J. ALEX. MARTEL ST-FRS D'ASSISE

Nous avons le regret d'annoncer la mort de Mme J.-Alexandre Martel, de la maison Jos. Côté, Ltée, (née Gertrude Dupont), survenue à l'hôpital St-François d'Assise, le 8 courant. Mme Martel était âgée de 32 ans et 5 mois.

La défunte laisse pour pleurer sa perte, outre son époux, deux fils, Yvon et Armand et une fille, Carmen ; sa mère, Mme Vve Chs Dupont; ses frères, MM. Alfred et Albert, ses beaux-frères, MM. J.-A. Lafrance, O.-A. Gignac, Ernie Poulin, Mmes E. Martel, L. Martel, R. Martel, J. Comtois, Paul Martel, ses belles-sœurs, Mlle Paula, la R. S. Ste-Emilienne de Jésus, des Sœurs Servantes du Saint-Cœur de Marie, à St-Philippe de Néri, et la R. S. Marie-Cécile, des Saints-Anges, du Monastère des Rédemptoristes de Ste-Anne de Beaupré.

Le "Soleil" prie M. Alexandre Martel et la famille d'agréer ses vives condoléances.

St-Paul-du-Buton

Naissance

—M. et Mme Aibérie Boulet née Maria Boucher font part à leurs parents et amis de la naissance d'un fils né le 2 mars et baptisé le 4sous les noms de Joseph-Fortunat.

Parrain et marraine, M. et Mme Fortunat Langlois, cousins de l'enfant. Porteuse, Mme Jos. Langlois, tante de l'enfant.

Nos félicitations.

Rafle

Un $5.00 en or mis en rafle par Mme Alphonse Létourneau au profit de la chapelle du couvent fut gagné par M. le vicaire, M. l'abbé Ed. Simard.

Nos félicitations à M. l'abbé Simard qui a remis généreusement ce $5.00 aux Dames Religieuses pour l'ornementation de leur chapelle.

Tout assommé quatre ans durant par le rhumatisme

M. Fred Keetch, 31 ave, Crawford, Windsor, Ont., écrit:—"J'ai souffert sept ans du rhumatisme, et durant quatre ans il a fallu m'aider à descendre du lit tant j'étais impotent et incapable de m'asseoir droit sur une chaise.

"J'ai obtenu de si bons résultats de l'usage des Amers de Bardane pour le Sang

BURDOCK BLOOD BITTERS

qu'il me faut chanter les louanges de votre merveilleux remède, et dire aussi qu'il a fait du bien aux autres à qui j'ai conseillé d'en prendre".

Préparé seulement par La Cie T. Millburn (limitée), Toronto, Ontario.

Les CORS se pèlent sans aucune douleur

Un remède épatant—qui agit en quelques secondes et sans causer de douleur. Le cor se ratatine et s'ébranle. Une couple d'autres applications et le cor tombe. Merveilleux — oui, certes — mais voilà exactement comment travaille l'**Extracteur des Cors de Putnam**. Vous pouvez acheter l'extracteur des Cors de Putnam chez n'importe quel pharmacien. Refusez toute substitution au Putnam.

L'INOCULATION DES PLANTES NON LEGUMINEUSES

(Notes des fermes expérimentales)

Tous ceux qui se proposent de semer des légumineuses-luzerne, trèfle ou vesces — dans un champ qui n'en a jamais porté jusqu'ici, songeront naturellement, et fort à propos, à inoculer leur semence. Beaucoup d'entre eux se demandent s'il n'est pas possible d'inoculer les plantes non légumineuses, comme les graminées et les racines, au moyen de l'application des mêmes cultures qui se montrent très utiles dans le cas des légumineuses.

De temps à autre paraissent sur le marché, sous différents noms de commerce, des préparations de culture, accompagnées de réclames extravagantes de la part des agents commerciaux sur l'effet bienfaisant que ces substances exercent sur la végétation, le rendement et la qualité On n'a jamais trouvé cependant que ces substances inoculantes pour toutes les récoltes aient une valeur quelconque lorsqu'on les essayait d'une façon impartiale et dans des conditions contrôlées. Au cours des cinq dernières années, le service de la bactériologie, de la ferme expérimentale centrale, a eu l'occasion d'examiner un certain nombre de ces cultures, et il n'a jamais trouvé qu'elles avaient une valeur pratique.

Il y a une distinction à établir entre l'inoculation des légumineuses et des non-légumineuses. L'inoculation des légumineuses est maintenant approuvée universellement par les savants agricoles, et sa valeur a été démontrée à maintes reprises dans le laboratoire et en culture. En ce qui concerne les plantes non-légumineuses, la situation est entièrement différente, et nous considérons qu'un cultivateur qui se propose d'acheter des cultures pour des récoltes de ce genre, ferait mieux de garder son argent. Ceux qui ont des doutes au sujet de l'inoculation feront bien d'écrire au Service de Bactériologie, Ferme expérimentale centrale, Ottawa, qui se fera un plaisir de leur fournir des renseignements.

A. G. Lochhead,
Bactériologiste agricole du Dominion.

PATATES

Nouvelles méthodes de traitement des pommes de terre

(Notes des fermes expérimentales)

Tous les planteurs de pommes de terre désirent obtenir la récolte la plus forte possible, de la meilleure qualité possible, et au plus bas prix. Bien des choses sont nécessaires pour obtenir cette récolte idéale. Les plus importantes sont la qualité du sol, la qualité de la semence, les pulvérisations et les façons culturales d'entretien. Personne ne songerait à mettre en doute l'importance de ces facteurs, mais très souvent on perd tout espoir d'une récolte parce qu'on néglige le traitement de la semence, qui a pour but de réduire les pertes immenses que causent la gale, la jambe noire et la rhizoctonie, maladies qui sévissent dans toutes les provinces canadiennes. Si l'on néglige d'appliquer le traitement contre ces maladies, le sol peut se contaminer, la récolte est claire, les plantes sont faibles et les tubercules malades. On a aujourd'hui, pour prévenir ces maladies, des produits que l'on appelle "Composés organiques de mercure" et qui permettent d'épargner du temps et de la peine dans le traitement de la semence. On les emploie pour le trempage, dans les concentrations recommandées par les fabricants. Tout en détruisant les germes qui produisent la maladie, les composés organiques de mercures sont utiles également en protégeant la semence contre les pourritures destructives, qui sont la cause principale des pertes de récolte, spécialement lorsque la première partie de la saison n'est pas favorable au développement des jeunes racines qui établissent la plante de la pomme de terre.

La méthode qui précède à ses mérites mais le sublimé corrosif (bichlorure de mercure) est toujours le grand désinfectant des pommes de terre de semence. Les recherches conduites par le Service de botanique, Ferme expérimental, Ottawa, ont démontré l'efficacité de cette méthode lorsque les directions sont suivies soigneusement.

Le traitement par le bichlorure consiste à tremper les pommes de terre de semence pendant 1½ heures dans une solution composée de 4 onces de bichlorure de mercure et de 25 gallons d'eau. Après le trempage de chaque lot de quatre boisseaux, on fait dissoudre ½ once de bichlorure dans une pinte d'eau chaude, que l'on ajoute à la solution originale, et on ajoute de l'eau pour remplacer les pertes. Ceci est nécessaire pour maintenir la force de la solution. Nous avions l'habitude de traiter jusqu'à huit lots en ajoutant ½ once extra de sublimé après chaque trempage, mais IL A ÉTÉ DÉMONTRÉ QUE LA SOLUTION EMPLOYÉE HUIT FOIS NE DÉTRUIT PLUS LES GERMES, et même lorsque les précautions nécessaires ont été prises on fera bien de rejeter la solution après avoir traité quatre lots de pommes de terre. Certaines précautions aident à prévenir l'affaiblissement de la solution et rendent le traitement de la semence plus utile. Les voici :

(1) Faites dissoudre le sublimé dans au moins un gallon d'eau chaude bouillante.

(2) Lavez les pommes de terre la terre. (Ceci est très important)

(3) Ayez deux barils propres avec des bouchons au fond. Après un trempage, faites couler la solution dans le deuxième baril et nettoyez le sédiment du premier. Employez ces barils alternativement pendant tout le traitement.

(4) Faites dissoudre tout le sublimé dans de l'eau chaude bouillante.

(5) Lorsque 12 à 16 boisseaux de pommes de terre ont été traités, faites une nouvelle solution.

(6) Ne traitez pas dans des sacs.

(7) Autant que possible, employez de l'eau de pluie, ou de l'eau douce.

(8) Après le traitement mettez la semence dans un endroit propre pour qu'elle sèche rapidement.

(9) Si la température ne perme pas un séchage rapide, lavez les tubercules avec de l'eau immédiatement après le traitement.

R.-R. HURST,
Pathologiste en vétéraux, laboratoire de Pathologie Végétale, Charlottetown. I. P.-E.

Ville de Beauport

Le Cercle musical Haydn.

Le 28 et 29 avril prochains le Cercle Musical Haydn nous présentera sa soirée de gala. En plus de l'excellent programme de musique exécuté par notre orchestre sympathique, nous aurons le plaisir d'entendre la désopilante comédie du notaire Désilet "Un gendre enragé".

M. Charles Rioux, notre ténor Québecois, dont la réputation n'est plus à faire, saura charmer l'auditoire avec quelques pièces vocales de choix.

Nous donnerons d'autres détails dans notre prochaine chronique.

Jeudi à la salle publique.

Jeudi avant-midi, à 10 heures, seront vendus à la salle publique de Beauport les terrains dont les propriétaires n'ont pas payé leurs taxes municipales et scolaires.

Tous ces terrains sont avantageusement situés pour la construction de jolis résidences, et constituent une vraie aubaine pour l'acheteur.

Embarrassée
par la démangeaison

"J'avais à l'arrière du cuir chevelu", écrit une femme, "une irritation qui me démangeait terriblement et les cheveaux commençaient à me tomber. Le Resinol m'en a complètement soulagée." Essayez vous-même le Savon et l'Onguent Resinol. Voyez comme l'onguent soulage vite la sensibilité et la démangeaison de la peau ou les irritations du cuir chevelu. Le Savon Resinol donne du brillant aux cheveux et il rend la peau douce et claire.

Echantillon d'essai sur demande. Resinol Dép't 96, Baltimore, Maryland

Resinol

Contre varices

Pour soulager vite les parties affectées, baignez-les à l'eau chaude une fois le jour; appliquez Absorbine, Jr. deux ou trois fois par jour les deux premières semaines, puis chaque matin ensuite. Tous les soirs, appliquez un linge saturé d'une solution d'une once d'Absorbine, Jr. dans une pinte d'eau. Laissez toute la nuit.

Absorbine, Jr. se compose d'huiles et d'extraits qui pénètrent dans la peau et activent la circulation. Ne graisse pas ni ne tache. $1.25 chez votre pharmacien. Brochure gratuite. 2F

Soulage la douleur
Réduit l'enflure
Absorbine JR
LE LINIMENT ANTISEPTIQUE

On dirait qu'il **COULE**
sur le papier

ET durant qu'il coule ainsi on sent une douceur silencieuse qui vous porte à continuer d'écrire, oubliant le crayon, ne pensant qu'aux mots qui se forment si aisément, si gracieusement, si uniformément sur la feuille de papier qu'il y a devant vous.

Si vous savez ce que nous voulons dire, vous employez déjà le Crayon Vénus. D'un autre côté, si vous n'avez pas encore éprouvé le vrai luxe d'un Crayon Vénus dans votre main — nous croyons que vous êtes le genre de ceux qui ne se priveront pas de l'essayer pour un 10 sous.

Les Crayons Vénus se vendent partout, unis ou à bout de caoutchouc, ou à la boite d'une douzaine.

17 nuances de noir Vénus
(6B le plus mou à 9H le plus dur) fournissent le crayon parfait pour l'homme d'affaires, l'architecte, l'ingénieur, l'artiste et autres experts. Demandez le Vénus B si vous voulez avoir un crayon tendre pour usage général.

CRAYONS VENUS PENCILS

Venus Building, Hoboken, N.J., U. S. A.

HEURES D'AFFAIRES: 9 h. a. m. à 5 h. 30 p. m.

OUVERTS JUSQU'A 10 HEURES LE SAMEDI

JEUDI EST LA JOURNEE des ENFANTS
CHEZ PAQUET
OCCASIONS D'ECONOMIES POUR LES PARENTS

CHAPEAUX POUR ENFANTS

Ravissants **CHAPEAUX** en paille, Sisol, jo'iment garnis d'appliques en feutre coupé, représentant : oiseaux, papillons, fleurs, pierrots, etc, de nuances en contraste, pour fillettes de 3 à 12 ans. Prix.. **$2.50 à $3.50**

CHAPEAUX sport pour fillettes de 4 à 14 ans, en paille tweed ou bande de feutre et paille deux tons, joliment garnis de gros-grain et boucle d'acier. Prix..... **$2.00 à $3.00**

CHAPEAUX toilette en paille Milan ou Livourne, rebord très large, garnis avec gros-grain et pendant en arrière ou sur le côté, pour fillettes de 5 à 14 ans. Prix... **$2.50 à $6.00**

Petits **BONNETS** relevés, d'aucuns avec calotte en paille et rebord en livourne ou entièrement de paille fantaisie, effet deux tons, garnis avec boucle de gros-grain et pendant, pour fillettes de 2 à 10 ans. Prix..... **$1.25 à $2.00**

Grand choix de **BERETS** en soie, paille, feutre, flanelle, couleurs unies ou marbrées, aussi en grosse soie tricotée deux tons. Prix..... **95c à $1.79**

CHAPEAUX en paille Milan pour garçons de 2 à 9 ans, bonne qualité, en naturel, tan ou rouge. Prix..... **$2.40**

CASQUETTES matelot, en bleu marine avec inscription, ou avec nervures et pompon de soie rouge. Prix.. **70c à $1.60**

COURONNES de Première Communion, en fleurs d'oranger ou toile; d'aucunes avec perles satin; aussi bouquets de fleurs d'oranger pour appareiller les couronnes. Prix..... **25c à $3.50**

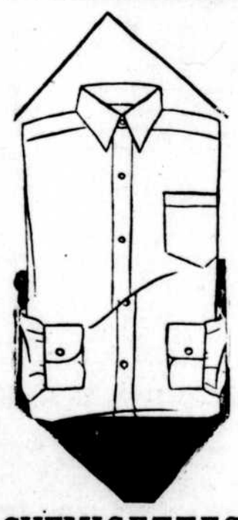

CHEMISETTES POUR GARCONS
AU RAYON DE LA MERCERIE

CHEMISETTES en tissus de fantaisie de bonne qualité. Tailles 6 à 16 ans. Spécial..... **75c**

CHEMISETTES en broadcloth quadrillé, dans les nouvelles teintes pour le printemps. Tailles 6 à 16 ans. SPECIAL **$1.00**

CHEMISETTES en broadcloth de bonne qualité, couleurs les plus nouvelles. Tailles 6 à 16 ans. SPECIAL..... **$1.50**

VETEMENTS POUR ENFANTS

Grand choix de **Manteaux** pour fillettes et enfants, dans les tissus : Serge Fox, Fox spécial, cheviot marine, tweed, tricotine, broadcloth etc., styles et nuances magnifiques; d'aucuns agrementés de jolies petites mantes. Les cravates et les garnitures en contraste sont aussi très populaires. Tailles 18 à 27, ou 1 à 14 ans. Prix..... **$3.25 à $21.75**

Robes pour fillettes, styles des plus charmants, en crêpe, tricot Jersey, etc., superbe variété de nuances. Tailles 8 à 14 ans et 14x. Prix..... **$5.50 à $13.75**

Grand choix de **robes** en crêpe de Chine blanc pour Première Communion, manches longues et collet montant. Tailles 8, 9, 10 et 12 ans. Prix..... **$8.50 à $10.50**

NOUVEAUX ARRIVAGES

Tous les jours nous recevons des lots de vêtements pour enfants, lesquels nous viennent des maisons Canadiennes et Américaines les mieux réputés, et consistant en :

Complet lavables en toile, broadcloth, duck, semi-foulard, soie, etc., tous des modèles exclusifs et main d'oeuvre parfaite, dans les styles toilotte ou sport. Aussi des habits soleil (sun suits), dans toutes les couleurs désirables pour garçons de 1 à 10 ans, à des prix variant de..... **75c** en montant

Petites **robes** avec bouffants, d'aucunes avec ensemble, dans les tissus: Broadcloth, semi-foulard, piqué, soie, duck, etc. Les styles sont des plus charmants. Prix..**$1.25** et plus

Petits **Manteaux** en cachemire soie, crêpe plat et crêpe de Chine, garnis avec floss et plis de fantaisie; en blanc, rose et bleu-pâle, pour bébés de 1 à 3 ans. Prix **$2.75 à $7.50**

Petits **Bonnets** pour appareiller les manteaux ci-dessus. Prix..... **$1.25** et plus

TROUSSEAUX DE BAPTEME

Manteaux de baptême en cachemire ou soie cordée, avec motifs en floss à la machine ou à la main; très beau choix Prix **$4.50, $5.50, $6.50** jusqu'à.. **$18.00** et **$27.50**

Robes de baptême, en marquisette, soie ou crêpe de Chine d'aucunes avec motifs en floss faits à la main. Prix **$2.25, $2.50, $3.25** jusqu'à.. **$18.00**

Jupons de baptême, en marquisette, soie ou crêpe de Chine, joliment garnis de dentelle. Prix **75c, $1.75, $2.00** jusqu'à..... **$7.50**

Bonnets de baptême, en soie ou crêpe de Chine, garnis de motifs ou floss faits à la machine ou à la main. Prix..... **$1.00 à $3.50**

Châles de tête en soie et laine ou cachemire. Prix..... **59c**

$1.25, $1.50 jusqu'à.... **$6.98**

Polkas en laine ou laine et soie Prix..... **89c à $2.75**

Piqués de différentes grandeurs Prix..... **39c, 75c** et **$1.20**

Toiles de lit en caoutchouc. Prix.. **59c, 89c** jusqu'à.. **$1.50**

Couches et **Pantalons** de caoutchouc. Prix..... **15c 25c, 35c** jusqu'à..... **89c**

Couches en flanellette blanche. Prix..... **20c** et **25c**

Bandes en laine. Prix..... **59c** et **$1.25**

Bandes en flanellette piquée. Prix..... **35c**

Camisoles en laine ou wool-tex pour premier âge. Prix..... **59c à $1.00**

Couvertures pour berceau ou voiture; aussi couvertures d'oreiller en crêpe de Chine et point de dentelle. Prix..... **$4.25 à $7.50**

Couvertures de berceau, en laine de fantaisie. Prix..... **$2.75 à $4.75**

Enveloppes en édredon blanc, garnies avec plissé de soie, en rose ou bleu. Prix..... **$2.75 à $3.50**

CHAUSSURES POUR ENFANTS

SOULIERS de chevreau brun, avec courroies, style "Mary Jane", semelles coussins, marque Packard. Fointures 1 1-2 à 4 1-2 pour bébés. Régulièrement $1.75. SPECIAL **59c**

SOULIERS de cuir verni noir avec courroie sur le pied, ou style "Mary Jane", trépointe Goodyear avec coussin. Pointures 1 à 5 pour bébés. SPECIAL..... **79c**

SOULIERS de cuir verni noir ou souliers de chevreau tan, forme Blutcher, à lacets, semelles coussins. Pointures 4 à 7 1-2 pour enfants. SPECIAL..... **99c**

SOULIERS, forme Blutcher, à lacets, en noir ou tan, forme nouvelle, semelles Panco.
Pointures 8 à 10 1-2. Spécial..... **$1.29**
Pointures 11 à 13. Spécial..... **$1.49**
Pointures 1 à 5. Spécial..... **$1.99**

SOULIERS en veau noir ou tan, ou cuir verni noir, à lacets, semelles en cuir, talons de caoutchouc. Pointures 11 à 2 pour garçons ou fillettes. SPECIAL..... **$1.99**

VETEMENTS POUR GARCONS

Nouveau lot de **COMPLETS** en tweed de fantaisie de bonne qualité, les tout derniers styles, trois pièces, savoir : Habit et deux pantalons — un court et un long. Tailles 26 à 34. TRES SPECIAL.... **$6.00**

PARDESSUS de printemps pour garçons; le plus grand choix en ville. Prix..... **$10.00 à $16.00**

PARDESSUS courts (reefers) choix superbe. Tailles 3 à 10 ans. Prix..... **$2.50 à $7.00**

TEL: 8131

LA COMPAGNIE PAQUET LIMITÉE

TEL: 8131

APRES AVOIR VACILLE AU DEBUT WALL STREET S'ORIENTE NETTEMENT A LA HAUSSE.--REPRISE A MONTREAL

BELLE REPRISE POUR MONTREAL

Les valeurs qui avaient enregistré des pertes hier se relèvent un peu ce matin à l'ouverture. —Abitibi enregistre un baisse très légère

Montréal, 9. — (P. C.) — Ouverture. — Les valeurs qui avaient perdu du terrain, hier, exécutèrent un léger mouvement de hausse à l'ouverture de la Bourse ce matin. Brazilian regagna 3-4 à 50 1-4 ; Montréal Power 1-14 à 141 1-4 ; et Nickel, Canada Car, Massey-Harris et quelques autres s'apprécièrent légèrement.

Abitibi fléchit un peu après avoir enregistré une forte avance hier. Winnipeg Electric, Dominion Textile et quelques autres reculèrent de fractions.

BOURSE DE MONTREAL

(Cours d'ouverture et à 10 h. 45 a.m. fournis par L.-G. Beaubien & Cie)

Valeurs	Ouv.	10.45 a.m.
Abitibi	41⅛	41¼
Abitibi priv	86	86
Bathurst Power A	10	10
Bell Telephone	154½	154½
Brazilian Traction	50⅜	50⅜
B.C. Power "A"	45	45½
B.C. Power "B"	26	25¾
B.E. Steel	7¾	7¾
B.E. Steel, 1er priv	32	32
Bruck Silk	24⅞	24⅞
Canada Power & Paper	17	18¼
Canadian Car	26⅞	27
Canadian Car, priv	30½	30½
Can. Ind. Alcohol	8	8
Don. Bridge	72¾	72¾
Dom. Textile	66½	66½
Famous Players	59	59
Famous Players V.T.	56½	56½
Gypsum	25	25
Internationa Nickel	42¾	43
Massey-Harris	37¾	37½
Montreal Cottons	105	105
Montreal Power	151	151½
Power Corporation	82¼	82¾
Quebec Power	67½	57½
Shawinigan	77	78¾
Viau Biscuit	15	15
Winnipeg Electric	43	43
Winnipeg Elect. priv	102	102
BANQUES		
Montreal	306	306
Royale	300	300

PLUS GRANDE ACTIVITE SUR LE MARCHE DES VOLAILLES

Montréal, 9.—(P. C.)—Après avoir été faible depuis un certain temps, le marché du beurre a encore fléchi hier à Montréal. On cote maintenant 31½ cts la livre pour la première qualité de beurre néo-zélandais.

Au détail, on vend à des prix allant de 34 à 36 cts la livre. Les arrivages ont été de 1,118 boîtes, hier. Il est arrivé 144 boîtes de fromage et le marché est resté stationnaire.

Les arrivages d'œufs furent de 3,642 boîtes. L'approche de la Pâques juive a donné un peu d'activité au marché des volailles. De fortes quantités de ce produit arrivent de l'Ontario et de différents endroits de Québec et elles sont bien absorbées. Les volailles en vie se vendent de 24 centins à 30 centins la livre, selon la qualité.

PRIX U GROS A MONTREAL

Céréales:	
Blé, Man., No 6	$0.97
Blé d'engrais	.85
Orge d'engrais, Man	
Orge No 4, ouest	.67
Avoine ouest, No 2	.80
Avoine ouest, No 3	
Avoine No 1, engrais, extra	.68
Avoine No 1, engrais	.65
Avoine No 2, engrais	.63
Criblures d'avoine	.40
Mais d'Argentine	.98
Farine de blé du printemps:	
Première patente	7.90
Deuxième patente	7.30
Forte à boulanger	6.90
(Par baril en sacs de jute ex-track moins 10 centins par baril pour du comptant)	
Farine de blé d'hiver:	
Qualités de choix, au char, par baril, en sacs de jute de seconde main	$5.30 à $5.35
Qualités de choix en moins d'un char, par baril, ex-magasin	$5.60 à $5.70
Farine à engrais:	
Son	$33.25
Gru rouge	34.25
Gru blanc	36.25
(Par tonne comprenant les sacs, ex-track moins 25 centins par tonne pour du comptant).	
Gruau sac de 90 livres	$3.45
Foin pressé:	
Extra, No 1, Timothy	$15.00
No 2, Timothy	14.00
No 3, Timothy	13.00
(Par tonne f. à b., Montréal).	
Oeufs:	**La doz**
Frais spéciaux	$0.36
Frais extras	.34
Frais premiers	.32
Frais de poulettes, extras	
Frais seconds	.30
Beurre:	**La livre**
N.-Zélande, plus beau	$0.31½ à $0.32
Pasteurisé, No 1	.31½ à .32
Solide aux détaillants	.34 à .35
Moulé aux détaillants	.35 à .36
Fromage:	**La livre**
Est, plus beau	$0.18 à $0.19¾
Ouest, plus vieux	.19½ à .19¾
Pommes de terre:	
Patates N.-Brunswick	$1.95 à $2.00
Patates blanche Québec	$1.80 à $1.85
(Par sac de 90 livres, au char, ex-voie ferrée à Montréal).	

Volailles:	Prix la livre Stand.	Extra
Dindes de choix	36-45	32-42
Oisons de choix	27	24
Canards de choix	29	26
Jeunes canards domestiques	[illegible]	28
Canards verts	33	
Poulets de choix	33-41	30-38
Poulets nourris au lait	37-44	35-43
Volailles de choix	26-36	24-34
Volailles pour rôtir	46-48	43-45
Volailles de choix pour rôtir	37-43	34-40

Produits de l'érable:	
Sirop nouveau, le gallon	$2.10 à $2.20
Sucre nouveau, la livre	$0.23 à $0.25
(Prix des grossistes aux détaillants)	

PRODUCTION DE CHAUSSURES

Ottawa, 9. — La production de chaussures au Canada en février a été de 1,446,610 paires, en augmentation de 213,289 ou de 17 pour cent sur le mois précédent mais en diminution de 138,768 paires ou de 8½ pour cent sur le mois correspondant de l'an dernier. Il a été manufacturé 611,915 paires de chaussures de femmes, soit 148,450 paires ou 32 pour cent de plus que le mois précédent, et 434,866 paires de chaussure d'hommes, soit 23,057 paires ou 5½ pour cent de plus.

La production cumulative des deux premiers mois de l'année s'est chiffrée par 2,679,931 paires, comparé à 2,924,855 paires dans la période correspondante de l'an dernier.

Les exportations de chaussures de cuir ont passé de 2,216 paires en janvier à 13,777 paires en février ; la plus grande partie est allée aux Etats-Unis. Les importations se sont élevées à 74,401 paires, en augmentation de 29,149 paires sur le mois précédent.

POTINS de la Bourse

POWER CORPORATION

Plusieurs maisons de courtage recommandent actuellement les actions de la Power Corporation en se basant sur le fait que le stock n'a pas encore escompté la valeur des titres que cette compagnie a actuellement en mains. Ce titre a été très lent à se relever depuis la débâcle de l'automne dernier au cours de laquelle il a touché 68. A l'heure qu'il est, il se vend autour de 83 comparativement à un maximum de 139 3-4 en 1929. On doit se rappeler qu'en août 1929, M. A.-J. Nesbitt, président de la Power Corporation of Canada déclarait que ce stock serait encore un achat attrayant à 150. L'on prétend que si les actions constituaient un achat attrayant alors—et personne n'est en meilleure position pour le dire que le président même de la compagnie—elles doivent maintenant représenter une aubaine extraordinaire. Certains "insiders" ont déclaré qu'au moment de la dégringolade, Power Corporation se trouvait en position suffisamment liquide pour lui permettre de prendre avantage des aubaines qu'offraient des titres de la valeur de Consolidated Gas, General Electric, Public Service of New-Jersey, Columbia Gas, Brazilian Traction, Montreal Power, etc. On peut se rendre compte qu'un joli profit a déjà été réalisé sur les valeurs de ce calibre acquises à des prix bien inférieurs à ceux qui prévalent actuellement et, sous les circonstances, il ne serait pas surprenant que les revenus de l'année qui prend fin le 30 juin prochain, se chiffrent à plus de $6.00 pour chacune des actions ordinaires courantes.

ABITIBI POWER

Une propagande considérable, venant de New-York, accompagne actuellement la hausse des actions ordinaires d'Abitibi Power & Paper. Sous ce rapport, on rapporte que l'avance enregistrée par cette valeur prouve de façon concrète que les affaires de toute l'industrie papeptière en général, et de cette compagnie en particulier, ont passé la phase critique où elles gisaient par suite d'une expansion trop considérable et trop rapide et de la guerre que les concurrents ont ensuite entreprise dans les prix du papier depuis deux ans. On prétend aussi que, tout en étant la plus forte productrice de papier de tout le Dominion, l'Abitibi Power & Paper n'a pas encore terminé entièrement son programme d'expansion. L'on comprend que des pourparlers se poursuivent en vue d'acheter plusieurs unités importantes dans le domaine de l'industrie papetière et que, lorsque ces acquisitions auront été faites, Abitibi se classera bien au-dessus du leader actuel de l'industrie: l'International Paper Company. Si tous ces projets se matérialisent, l'Abitibi pourra arriver à produire environ le quart de toute la production mondiale du papier.

GENERAL ELECTRIC

Depuis plusieurs mois, on a prédit dans les milieux à tendances modérées que General Electric deviendrait l'une des vedettes du goupe des valeurs industrielles à New-York, dès que se produirait un mouvement ascendant dans cette section de la liste cette année. Le résultat de ceci a été que General Electric a été acheté passablement par le public sur le marché, de sorte que l'approvisionnement flottant des actions en a été réduit. Le titre se trouve à se ressentir davantage maintenant desnouveaux achats effectués. Les actions de General Electric ont bénéficié d'une activité inusitée et l'on 'attend à ce qu'elles enregistrent ces avances sensationnelles de temps à autre, au fur et à mesure que les gains antérieurs auront été consolidés. Les perspectives d'affaires pour la General Electric cette année sont considérées comme brillantes.

CANADIAN VICKERS

On est actuellement à préparer le compte-rendu annuel de la Canadian Vickers pour l'année qui a pris fin au 28 février 1930. "Financial Service" apprend de sources bien au courant que ce document sera très intéressant à consulter cette année. On interprète ceci comme indiquant que plusieurs soustractions spéciales ont été effectués dans le rapport en vue d'éliminer tout ce qui pourrait être en fardeau inutile. Le fonds de roulement de la compagnie sera de beaucoup amélioré vu que l'argent total en mains s'est accrû par la vente de $270,000 en stocks ordinaire et privilégié. Le reste de l'émission qui a rapporté ce montant a été souscrit par plusieurs directeurs de la compagnie Récemment, la division des "cales-sèches" de Canadian Vickers a obtenu un contrat assez important.

NATIONAL BREWERIES

La passation d'un bill, à la Législature de Québec, portant de 10 à 11 heures p.m. les heures où les épiceries pourront vendre de la bière, est un facteur favorable pour National Breweries, mais à venir jusqu'ici, les actions de cette compagnie n'ont pas reflété cette innovation. En étudiant le rapport couvrant les opérations de National Breweries pour l'an passé, on note que sa position financière est très solide. Par suite de méthodes de comptabilité très conservatrices les revenus n'équivalent qu'à $2.33 par action ordinaire; ce montant aurait pu être considérablement augmenté si l'administration l'avait voulu.

LES HAUSSIERS ONT LE DESSUS

Après avoir été hésitant au début, le marché s'oriente nettement à la hausse avant la fin de la première demi-heure. Les "polls" à l'œuvre

New-York, 9.—(P. C.)—Ouverture. —Les prix ont fluctué de façon très variable à l'ouverture de la Bourse ce matin, mais la plus forte partie de l'activité semblait être orientée à la hausse.

J.-I. Case bondit 4 points plus haut dès sa première vente, Vanadium Steel monta de 1 3-4 et Standard Oil of California, de même que Chesapeake & Ohio, s'apprécièrent d'un point chacun.

Radio-Keith-Orpheum, qui avait été l'une des vedettes les plus actives de la séance d'hier, ouvrit par l'échange de 15,000 parts à 44, avec 1-4 point d'avance.

Western Union perdit 2 points, Fox Film 1 3-4 et Du Pont et Brooklyn Manhattan Transit reculèrent de 1 1-2 point chacun.

Les représentants des "pools" reprirent bientôt leurs opérations sur une vaste échelle dans plusieurs valeurs faisant partie du groupe des amusements et des utilités publiques de même que dans quelques spécialités et le marché en général s'orienta à la hausse avant la fin de la première demi-heure. Les transactions ne furent pas aussi nombreuses qu'au cours des séances très actives de la semaine passée et le "ticker" put encore se tenir à date avec le marché au commencement de la journée.

J.-I. Case prolongea rapidement son avance à 5 points en touchant un nouveau maximum pour 1930 à 295. Zenith Radio monta de 3 3-4 à un nouveau sommet de 13 1-2 et Corn Products de 2 à un nouveau palier de hausse au-dessus de 108. De nuveau prix-records furent aussi enregistrés par United Carbon, Shubert Theatres et Briggs Manufacturing.

American Telephone, Air Reduction, Gold Dust et General Electric furent vendus de 2 à 3 points plus haut avant la fin de la première demi-heure et Auburn Auto, United Aircraft, Colorado Fuel et Warner Brothers Pictures comptèrent parmi les titres qui s'apprécièrent d'environ un point. Worthington Pump était lourd au début.

Les changes étrangers ouvrirent avec fermeté, la livre sterling étant cotée par câble légèrement plus haut à $4.86 3-8.

BOURSE DE NEW-YORK

(Fourni par Greenshields & Co membres du Montreal Stock Exchange.)

Valeurs	Ouv.	10.45 a.m.
Abitibi	41⅛	41⅞
Amn. Can	152¾	152⅞
Amn. Smelters & Refining	75	75
Anaconda	75	75⅝
Auburn Morors Co.	253	253
Baldwin Locomotive	34½	34½
Bethlehem Steel	107⅞	108½
Briggs Mfg	20⅛	20⅞
Can. Pac. Ry.	212⅝	212⅝
Chrysler Motors	40¼	40¼
Comm. Wealth Sthn Pwer	19¾	19¾
DuPont & DeNemours	139	140½
Davidson Chemical	[illegible]	
Gen. Gas & Electric	16½	16¾
General Asphalt	68¾	68¾
General Electric Co.	90½	92½
General Motors	51¾	51¾
Houston Oil	102½	102¼
Hudson Motors	54¾	54½
International Paper	29⅞	29⅞
Montgomery-Ward	40	40
Nash Motors	49¼	49¼
North American Co.	127C	127½
Paramount Famous Lasky	73⅛	73
Paramount Famous Lasky	73⅛	73¾
Radio Corp	57⅞	58½
Remington Rand	41⅛	41⅛
Studebaker Corp	42¾	42¼
Texas Gulf Sulphur	63½	62⅞
Union Pacific	235⅛	235⅞
U.S. Steel Corp	194¾	194
Westinghouse Electric	185⅝	188¼

Ventes à 10 h. 30 a.m. 588,400.
Argent 4%.

LA VENTE DES ARTICLES DE MODES S'AMELIORE UN PEU

Les détaillants de la ville de Québec et du district rapportent à l'agence R.-G. Dun & Co. que, par suite de ventes spéciales bien annoncées, les marchandises pour Pâques se sont mieux vendues en fin de semaine. En général, toutefois, la situation reste inchangée et les denrées diverses continuent à être moyennement en demande.

Les jobbers en marchandises sèches et les marchands de vêtement en gros rapportent que leurs affaires s'améliorent et qu'il existe une bonne demande pour les articles de modes et autres lignes de vêtements.

Chez les manufacturiers de chaussures, les usines continuent à être bien employées et les fabriques qui s'occupent de manufacturer des habits de travail et des accessoires de chantiers fonctionnent à près de leur capacité, d'après ce qui est rapporté.

L'activité est tranquille dans l'industrie du bâtiment à l'heure qu'il est, quoique l'on s'attende à ce qu'elle s'accroisse prochainement. Entre temps, les ventes de peintures, vernis, etc., au détail, accusent leur augmentation saisonnière habituelle.

Dans la ville, la rentrée des fonds s'accomplit passablement bien quoiqu'elle soit lente dans les centres ruraux.

Huit faillites ont été rapportées pendant la semaine.

MARCHE DU BETAIL

Montréal, 9 (P.C.)—Il y avait 15 veaux et 85 porcs en vente ce matin sur les deux marchés locaux, dont environ 30 porcs invendus au cours de la séance d'hier.

Un petit lot de veaux abattus, pesant en moyenne autour de 165 lbs chacun, rapporta $10. Les veaux nourris au seau descendirent jusqu'à $7.

Le marché des porcs fut instable, les quelques cochons offerts rapportèrent $13, nourris et abreuvés.

MARCHE DU SUCRE

New-York, 9.—(P. C.)—Le sucre brut a baissé de 3-32 centin hier pour se vendre sur la base de $3.39. Ce cours minimum ne s'était pas vu depuis vingt ans. Le sucre fin granulé est demeuré stationnaire au même prix de $4.90.

COMMENTAIRES SUR WALL STREET

New-York, 9.—Une légère réaction, qui a embrassé pratiquement toute la liste, a caractérisé la séance d'hier à Wall Street. Une demi-douzaine de titres ont reculé de 4 ou 5 points, mais quelques-uns avaient repris une bonne partie du terrain perdu lorsque la séance prit fin. En dépit des pertes en grand nombre subies, il y eut quelques avances isolées. L'activité a décliné passablement pour descendre en bas de 5,000,0000 de parts pour la première fois depuis jeudi dernier. Les prêts à vue firent comme la veille : ils furent renouvelés à 4% pour reculer ensuite à 3½%.

Depuis le 1er avril, 28,000,000 d'actions au moins ont changé de mains sur le marché de New-York. Il est intéressant de noter qu'au 1er avril, les prix moyens étaient à leur plus haut niveau de l'année. Selon l'avis d'observateurs perspicaces, les transactions qui ont eu lieu depuis cette date ressemblent étrangement à de la distribution. En conséquence, la prudence la plus extrême est à conseiller dans la sélection des valeurs à acheter à l'heure qu'il est. De l'avis des mêmes observateurs, toute mise nouvelle devrait être retardée actuellement et l'on devrait faire tout en son possible pour réduire ses positions spéculatives.

OPINIONS DE COURTIERS

Greenshields & Co.—On s'attend à ce que les titres de compagnies pétrolières et manufacturières d'autos soient encore vigoureux aujourd'hui.

Hornblower & Weeks.—Il n'est pas improbable que le marché continue, pendant les quelques jours qui vont suivre, à alterner à la hausse et à la baisse mais, au lieu de faire de nouveaux achats pendant cette période, nous continuerions à liquider les valeurs spéculatives en mains à chaque opportunité favorable qui pourrait se présenter d'ici quelques jours.

J.-S. Basch & Co.—Nous recommandons à ceux qui achèteront des valeurs au cours des périodes de baisse, de concentrer leur attention sur les titres saisonniers dont les compagnies jouissent d'opérations de plus en plus élevées.

E.-F. Hutton & Co.—Nous ne voyons aucun changement dans le marché qui continue à offrir d'excellentes opportunités pour des spéculations de courte durée. L'orientation est là la hausse.

Moyennes:	50 Indus.	20 Ferr.	20 Util.
Hier	199.3	138.9	270.4
Lundi	200.1	139.3	263.8
Il y a une semaine	197.4	140.7	272.3
Il y a un an	290.7	130.0	203.7
Il y a 2 ans	161.0	124.8	140.9
Il y a 3 ans—x	113.4	114.4	107.5
Maximum 1930	201.2	161.6	275.1
Minimum 1930	166.5	128.1	207.[illegible]

x—Moyenne de la semaine.

OBLIGATIONS

Fonds d'Etats étrangers à New-York

Le 8 avril	Off.	Dem.
$5,000 Argentine 6's, 1961	99	99⅛
4,000 Australie 5's, 1955	90½	91
2,000 Belgique 8's, 1941	110⅛	110¼
12,000 Belgique 6½'s 1949	108½	108¾
14,000 Belgique 6's, 1955	102½	103
8,000 Bolivie 7's, 1958	82	82¼
4,000 Bordeaux, 6's, 1934	103⅝	103¾
16,000 Brésil 6½'s, 1957	87	87¾
12,000 Brésil 7's, 1952	92¾	92⅞
9,000 Buenos Aires 6's,1961	89	89½
14,000 Chili 6's, 1961	92½	93
1,000 Colombie 6's 1961	81	81⅝
8,000 Cundi. 6½'s 1999	79¼	80
26,000 Canada 5's, 1931	100⅛	100¾
9,000 Canada 5's, 1952	103¾	104½
15,000 France 7½'s 1941	122¾	123
29,000 France 7's, 1949	117⅞	118
Haiti 6's, 1952	94	95
27,000 Italie 7's, 1951	99¾	99¾
1,000 Japon 4's, 1931	96⅞	97
3,000 Lyon 6's, 1934	103⅝	103¾
4,000 Marseille 6's 1934	103⅝	103¾
31,000 Milan 6½'s 1952	92¼	92½
1,000 P.L. & M. 7's 1958	104⅝	105¼
40,000 P.L. & M. 6's 1958	102⅝	103
34,000 Pérou 6's, 1960	80½	81
1,000 Pologne 6's, 1940	79½	79¾
56,000 Pologne 7's, 1947	86¼	86½
13,000 Rome 6½'s 1952	92	92¾
10,000 Seine 7's, 1942	107	108
8,000 Soissons 6's, 1936	103½	104
5,000 Varsovie 7's, 1958	81	82¼

Obligations canadiennes à Montréal

$7,600 C.P. & P.D.L.S.	81¾	72
4,000 Mont. Tram. 'A'	96	96½
1,000 Do. "B"	95⅞	97
500 Victoire 1933	102.55	102.75
1,600 Victoire 1934	101.85	102.00
100 Renouvel. 1932	101.10	101.55
400 Rembours. 1943	102.10	102.60
200 Rembours. 1944	96.70	97.30

RATS MUSQUES EN BELGIQUES

Un bill a été soumis au Parlement belge dans le but de prohiber l'importation en Belgique des rats musqués. La loi proposée affectera non seulement les rats musqués mais encore les renards argentés, le vison, le skunk et les autres animaux à fourrure.

MARCHE DES CEREALES

(LE 8 AVRIL 1930)

WINNIPEG

	Ouv.	Max.	Min.	Ferm.
Blé:				
Mai	$1.16¾	$1.17¾	$1.13⅞	$1.14½
Juillet	1.19	1.20¾	1.16⅝	1.16⅞
Octobre	1.21½	1.22½	1.18¾	1.19¾
Avoine:				
Mai	.53⅞	.53⅞	.52⅞	.53
Juillet	.53¾	.53¾	.53	.53¾
Octobre	.51½	.51½	.50⅝	.50⅝
Orge:				
Mai	.52½	.53¼	.51½	.51½
Juillet	.55½	.55¾	.54	.54¾
Octobre	.58¾	.58¾	.56⅞	.57
Lin:				
Mai	2.50½	2.50½	2.48½	2.48½
Juillet	2.49½	2.49½	2.47½	2.47½
Octobre				2.20
Seigle:				
Mai	.72⅛	.72¾	.69	.69⅞
Juillet	.74¾	.75½	.71½	.72¾

CHICAGO

	Ouv.	Max.	Min.	Ferm.
Blé:				
Mai	$1.16	$1.16	$1.12⅞	$1.13¾
Juillet	1.17	1.18¼	1.14⅝	1.14⅝
Sept.	1.19½	1.20⅞	1.17	1.17⅝
Décembre	1.23¾	1.24¾	1.21⅜	1.21½
Avoine:				
Mai	.45⅝	.45⅝	.44¾	.44¾
Juillet	.45¼	.45⅝	.44¾	.44¾
Sept.	.44⅛	.44⅛	.43⅝	.43⅝
Mais:				
Mai	.86⅝	.87	.84⅞	.85⅛
Juillet	.88⅞	.89⅛	.87	.97⅛
Sept.	.89⅞	.90	.97⅞	.88¼
Décembre	.83¾			.82⅞
Seigle:				
Mai	.68⅛	.69	.65¾	.66⅛
Juillet	.74⅝	.75⅛	.71⅝	.71⅝
Sept.	.78⅛	.79⅝	.76	.76

WAITE COMPTE 49c DE HAUSSE

Cette valeur est la vedette à l'ouverture du Standard Stock & Mining Exchange.— Noranda monte de .10.— Les titres aurifères cèdent un peu

Toronto, 9.—(P. C.)—Ouverture—L'orientation du marché minier a été irrégulière à l'ouverture de ce matin et l'activité modérée sur le Standard Stock & Mining Exchange.

Waite-Ackerman fut la vedette des premières minutes de la séance et bondit de 49 points à $5 sur deux transactions seulement. Noranda à $39.70, se trouvait en mieux de .10 tandis qu'International Nickel n'accusait que peu de changement.

Les valeurs aurifères furent à la baisse. Hollinger a été la seule valeur de ce groupe à accuser une avance ; elle monta de .15 à $6.25 tandis que Teck Hughes reculait de .05 et Vipond de .03. Howey se maintenait à .78, même prix qu'hier en fermeture.

Home Oil (nouveau) accusa une plus grande activité et se trouvait .05 plus haut tandis qu'Ajax s'améliorait de .02 et que Southwest Petroleum montait de .04.

En dehors de Waite-Ackerman, les changements de prix rurent légers sur la liste générale. Big Missouri perdit .01 et Hudson Bay .05 tandis que Mining Corporation s'appréciait de .01.

BOURSE DES MINES

(Cours d'ouverture à 10 h. .a m., fournis par Barry & McManamy)

Valeurs	Ferm. hier	Ouv. auj.
Abana	.88	.88
Ajax Oil	1.28	1.26
Alberta Pacific	1.75	1.76
Amulet	1.42	1.40
Ass. Oil & Gas	1.05	
B. A. Oil	39.25	40.00
Bedford	18.00	19.00
Big Missouri	6.0	.61
Calmont Oil	1.30	1.26
Chemical Research	5.25	5.30
Cons. Smelters	250.00	250.00
Dalhousie Oil	1.50	
Dome Mines	9.00	8.80
Falconbridge	4.50	4.50
Hollinger	6.95	6.10
Home Oil	8.75	9.00
Hudson Bay	12.25	12.25
Imperial Oil	28.75	28.50
Int. Nickel	42.75	42.75
Int. Petroleum	23.00	23.00
Kirkland Lake	.65	.66
Lake Shore	22.85	23.05
Lowery Pete	2.00	2.00
Mayland	1.40	1.30s
McIntyre	18.55	19.00s
Mining Corp	2.59	2.60
Nipissing	1.60	1.60
Noranda	39.80	39.80
Pend Oreille	2.50	2.25
Sherritt Gordon	2.45	2.45
Siscoe	.39	.39
Southwest Pete	.65	.65
Sudbury Basin	3.10	3.05
Teck Hughes	6.50	6.45
Ventures	1.90	
Wright Har	1.82	1.79

HAUSSE DU GRAIN SUR LE MARCHE DE WINNIPEG

Winnipeg, 9 (P.C.)—En dépit de l'absence d'affaires d'exportation depuis hier soir, les pris du blé ont monté de 1-2 à 1 1-2c sur le marché des grains de Winnipeg à l'ouverture ce matin. Des cotations vigoureuxes reçues de Liverpool, et la sécheresse qui prévaut dans le sud-ouest des Etats-Unis ont amené cette amélioration dans les prix.

Le blé pour livraison emai a débuté entre $1.15 et $1.16 ; celui d'octobre se trauvait à des prix oscillant entre $1.20 et à1.20 1-2 et celui de juillet était à $1.17 1-2.

Une hausse en sympathie a aussi été enregistrée dans les prix des grain d'engrais.

CHARGEMENTS DE WAGONS

Otta a, 9.—(Spécial au "Soleil").—Le total du trafic des compagnies canadiennes de chemins de fer durant la dernière quinzaine de mars accuse une diminution de 13,588 wagons. Le total de la diminution durant les 4 semaines du mois de mars se chiffra à 26,775 wagons. Il faut remonter en mars 1924 pour trouver une diminution aussi élevée.

Les divisions de l'est accusèrent une diminution de 4,655 wagons durant cette dernière quinzaine de mars et celles de l'ouest, de 8,933 wagons. Le transport du grain et de ses produits accuse à lui seul une diminution de 7,513 wagons sur un total de 13,588 wagons.

Les divisions de l'est accusent des diminutions dans les transports de 8 commodités sur 11.

Le transport des marchandises, des bestiaux, de la pulpe et du papier accusèrent aussi des diminutions en plus des grains.

Les deux compagnies de chemin de fer les plus intéressées se montrent cependant très confiantes dans l'avenir et les grands travaux d'expansion de ces deux compagnies en sont la preuve.

BOURSE DE PARIS

Paris, 9. (P.A)—Les prix ont été fermes en Bourse aujourd'hui.

Rentes 3%: 89 francs, 65 centimes.

Emprunt 5%: 102 francs, 45 centimes.

Change sur Londres: 124 franc 20 centimes.

Dollar américain : 25 frames, 53 3-4 centimes.

MATTHEW, MOODY & SONS

Montréal, 9.—A la première réunion des créanciers de Matthew Moody & Sons Company, Limited, M. D.-L. Ross, de la maison Clarkson, McDonald, Currie & Co., de Montréal, a été nommé syndic. Les affaires continuent comme auparavant et on est à préparer la réorganisation de la compagnie.

Dividendes

Montréal, 9. — Les dividendes suivants viennent d'être déclarés : Canadian Dredge & Dock ; privilégié 1 1-4 pour cent et ordinaire 75 centins par action, payables le 1er mai aux actionnaires inscrits le 16 avril.

Western Stel Products privilégié: 1 5-8 pour cent payable le 1er mai aux actionnaires inscrits le 15 avril.

L'INTERNATIONAL PAPER & POWER PUBLIE SON PREMIER RAPPORT FINANCIER ANNUEL

La compagnie a réalisé des revenus bruts de $148,575,723 sur ses ventes.— Après déduction de toutes charges et des dividendes, il est resté un déficit de $4,822,748.—Aperçu général sur les opérations

Boston, 9.—(Spécial au "Soleil")—Le rapport financier couvrant les opérations de l'International Paper & Power Company pour l'année terminée le 31 décembre 1929, est le premier compte-rendu annuel qu'ait encore publié la nouvelle compagnie, qui a été organisée le 1er novembre 1928. Ce document vient justement d'être rendu public.

On note dans ce rapport que les ventes brutes de la compagnie ont atteint le chiffre de $145,575,723. Le prix de revient des ventes et les dépenses se sont chiffrés à $114,023,741, ce qui a laissé un revenu net de $34,551,982. Après avoir déduit la dépréciation, les intérêts sur obligations, les taxes, etc., qui se chiffraient au total à $24,665,979, il est reste un solde de $9,886,003. De ce montant on a déduit des dividendes payés sur le stock des compagnies affiliées pour un montant de $5,874,241, laissant une balance de $4,001,762. Les dividendes payés sur les actions privilégiées et ordinaires de a compagnie se sont chiffrés à $8,834,511, ce qui laisse pour l'année 1929 un déficit de $4,822,748.

LA COMPAGNIE

L'International Paper & Power Co constitue une compagnie de contrôle (holding company). Elle n'est pas une compagnie en opérations par elle-même. Le 1er janvier 1929, sa seule filiale était l'International Paper Company. Le 25 mars 1929, l'International Hydro-Eletric System fut organisé pour acquérir de l'International Paper Company les é-quités dans Canadian Hydro-Electric Corporation Limited et dans la New England Power Association. Durant le cours de l'an dernier, le vaste programme de développement commencé par la compagnie en 1925, a été à peu près complété. La capacité des moulins à papeteries des Trois-Rivières et de Kipawa a été doublée. En plus de cela, la compagnie a érigé ou acquis trois papeteries au Canada et à Terre-Neuve et elle a également érigé ou acquis cinq moulins à papier de luxe dans les états sud-américains. On peut dire que l'expansion de la compagnie est terminée maintenant et que cette dernière va commencer à profiter des travaux de développements exécutés au cours des quqare dernières années.

CANADIAN HYDRO-ELECTRIC

Les profits bruts de la Canadian Hydro-Electric Corporation, Limited, en 1929, ont été de $6,855,778, comparativement à $4,367,393, en 1928. Les revenus nets ont été de $991,862 soit $215,819 de plus rqu'en 1928. Cette amélioration provient particulièrement des contrats passés entre les filiales de la compagnie et la Corporation Hydro-Electrique de l'Ontario pour la vente d'énergie électrique. Les revenus de la Canadian Hydro. Electric Corporation Limited en 1930 vont certainement augmenter à cause de l'augmentation constante dans la production de pouvoir électrique de la compagnie.

NEW ENGLAND POWER

Le revenu brut de la New England Power Association, en 1929, a augmenté de 26.9 pour cent sur l'année 1928. Il s'est élevé à la somme de $40,408,008. Les profits nets de la compagnie après la réserve au compte de dépréciation et le paiment des dividendes privilégiés ont été de $4,514,875, ce qui est l'équivalent de $5.24 par action. Ces chiffres se comparent à $3,382,517 et à $4.04 par action pour 1928. L'augmentation dans les profits de la compagnie provient surtout de l'acquisition de quatre propriétés en opération qui a été faite en 1929, soit la Worcester Electric Light Company, la Fall River Electric Light Company, la Tiverton Electric Light Company et l'Attleboro Steam & Electric Company. On s'attend à ce que les opérations de cette compagnie vont augmenter d'une façon substantielle en 1930.

PRODUCTION TOTALE

La production totale de papier et de pulpe de l'International Paper & Power Company, en 1929, a été de 1,415,843 tonnes contre 1,173,529 tonnes en 1928 et 833,833 tonnes en 1927. Ces chiffres ne comprennent pas la pulpe manufacturée par la compagnie pour son usage personnel dans la fabrication du papier.

L'efficacité des moulins à papier de la Canadian International Paper Co. s'est améliorée constamment en 1929. La production quotidienne moyenne du moulin des Trois-Rivières a été de 653 tonnes en 1927, de 667 tonnes en 1928 et de 692 tonnes en 1929. Elle était de 708 tonnes en février 1930. La production quotidienne moyenne des quatre machines du moulin de la Gatineau était de 472 tonnes en 1928, de 574 tonnes en 1929 et de 581 tonnes en février 1930. La capacité du moulin de Kipawa a été augmentée de 250 à 300 tonnes par jour. Le moulin de l'International Paper à Terre-Neuve a vu sa production quotidienne moyenne passer de 438 tonnes en 1928 à 483 tonnes en 1929 et à 484 tonnes en février 1930. Le moulin de l'International Paper situé à Dalhousie, N.-B., est en opérations actuellement. Il pourra produire 825 tonnes de papier par jour. Deux machines ayant une capacité combinée de 275 tonnes sont actuellement en opération à ce moulin.

LIMITE A BOIS

L'International Paper & Power Co a augmenté ses limites de bois de plus de 1,100,000 acres en 1929. L'efficacité du service de protection de la compagnie contre le feu a considérablement augmenté sur l'étendue de plus de 12,000 milles carrés où il est exercé. L'International Securites Co. a réalisé, en 1929, des profits nets de $738,821.34, après toutes les charges qui ne sont pas comprises dans les chiffres fournis concernant les profits nets de l'International Paper & Power Company.

Le rapport du Président de l'International Paper & Power Company, M. Archibald-R. Graustein, se termine par un aperçu des perspectives de la compagnie pour 1930. La compagnie compte avec confiance sur le développement de certains facteurs favorables durant le cours de 1930. L'augmentation de l'efficacité des moulins de la compagnie va profiter à l'enteprise entière en 1930. Les profits de la New England Power Association seront plus considérables à cause de l'augmentation dans la demande du pouvoir. Ceux de la Gatineau Power Company vont augmenter également avec la livraison de quantités plus considérables d'énergie électriques à la province d'Ontario. Il a été dit au début de cette nouvelle que les profits de l'International Paper & Power Company après toutes les charges et la dépréciation ont été de $4,011,762, pouvant être appliqués au paiement des dividendes. En 1928, les profits de la compagnie avaient été de $3,949,206. Il faut tenir compte du fait cependant que le prix du papier à journal en 1929 sur les marchés de New-York et de Chicago a été de $5.50 la tonne meilleur marché qu'en 1928. Le rapport se termine par cette considération au sujet du dividende: "A cause de l'augmentation progressive dans les revenus de la compagnie en 1929 et à cause des perspectives d'une augmentation dans les profits de 1930, et sans tenir compte du rapport moins favorable de la dépense d'énergie électrique pour le moment qui provient des conditions défavorables du commerce, les directeurs de l'International Paper & Power Company n'ont pas cru sage d'interrompre le paiement dû dividende sur le stock commun, malgré que les revenus de 1929 n'ont pas été suffisants pour couvrir les paiement du dividende et le montant inscrit dans les livres de la compagnie pour la dépréciation. Cette déclaration ne doit pas être considérée toutefois comme une garantie que le dividende sera maintenu sans interruoption attendu que les revenus sont régis par les fluctuations dans les conditions commerciales

COMPTE PERTES ET PROFITS

Les chiffres donnant les revenues de l'International Paper & Power et ses filiales se comparent comme suit pour les deux dernières années:

	1929 $	1928 $
Ventes brutes	148,575,723	92,872,321
Coût des ventes	114,023,741	75,268,045
Revenu net	34,551,982	17,604,275
Moins:		
Dépréciation	9,139,502	6,188,928
Int. sur oblig	12,889,136	5,567,727
Amortissement	719,323	342,852
Taxes sur revenu	756,735	403,000
x-Int. minorit	1,161,280	
	24,665,979	12,502,508
Balance	9,886,003	5,101,767
Dividendes (fil)	5,874,241	1,152,561
Bal. à surplus	4,011,762	3,949,206
Surp. au début	18,180,331	22,648,543
y-Surplus gagné	1,711,748	
	23,903,842	26,597,750
Div. priv	6,447,651	6,268,756
Div. ordinaires	2,386,860	2,386,853
Div. totaux	8,834,511	8,655,610
Payé de surplus		242,506
Surplus total	15,069,331	18,184,645

x-Dans les recettes de la New-England Power Association et autres filiales.
y-De la New-England Power Association applicable aux titres contrôlés par l'International Paper Co., et résultant de l'acquisition de ces titres et des ajustements mineurs dans les surplus.

FONDS DE ROULEMENT

La position du fonds de roulement se compare comme suit:

	1929 $	1928 $
Actif courant	76,899,910	57,736,080
Passif courant	20,756,048	38,691,645
Fds de roulem	56,143,862	19,044,435

CHIFFRES DU BILAN

Voici maintenant les chiffres comparés du bilan général:

ACTIF

	1929 $	1928 $
Usines et prop.	588,003,015	239,833,745
Limites à bois	38,247,670	36,687,607
I. P. (placem.)	1,996,175	1,039,500
Autres placem	29,765,132	31,576,982
x-Gagé	2,989,408	1,912,346
Encaisse	14,146,174	5,738,675
Cptes recev	19,307,336	12,824,447
Billets recev	2,248,551	907,014
Inventaire	41,197,849	38,275,941
Autres actifs	29,296,992	14,579,494
Totaux	767,198,303	383,365,757

x—Pour développements hydro-électriques.

PASSIF

	1929 $	1928 $
Dette consolidée	315,651,980	145,732,809
Cptes payables	17,773,740	9,814,877
a-Emp. banq		2,800,000
Billets payables		23,705,000
Viv. payables	2,982,309	2,371,768
Réserves	91,976,749	6,776,136
Stock de filiales	163,716,209	23,546,920
Priv., 7%	91,021,700	96,105,600
Priv., 6%	1,659,200	1,828,000
Stock ordinaire	67,343,217	52,500,000
Emission stock	3,866	
Surplus	15,069,332	18,194,645
Totaux	767,198,303	383,365,757

a—Cie de Terreneuve.

CHANGES A NEW-YORK

(Par L.-G. Beaubien & Cie)

Londres	livre sterling	486⅛
Berlin	marsk	2385
Copenhague	couronne	2676
Stockholm	couronne	2685⅛
Paris	franc	391⅛
Rome	lire	523⅜
Rotterdame	couronne	4013
Bruxelles	franc	1595
Genève	franc	1936¾
Vienne	couronne	1409
Athènes	drachme	129¾
Christiania	couronne	2675
Madrid	peseta	1250
Rio-de-Janeiro	milreis	1180
Dollar Canadien	1-32 de 1% escompte.	

Le merger n'est pas très éloigné

Youngstown, 9 (P.C.)— A moins qu'il ne soit bloqué par de nouveaux procès le merger d'un milliard devant englober la Youngstown Sheet & Tube et la Bethlehem Steel Corporation, est devenu une réalité aujourd'hui, d'après ce que disent ceux qui l'appuient.

INDICE DES PRIX DU GROS

Ottawa, 9.—Le nombre-indice des prix de gros, compilé par le Bureau fédéral des statistiques sur la base de 1926 égale 100, a décliné de 94.0 en février à 91.9 en mars, ce qui est le plus bas niveau depuis octobre 1916 ; 30 prix ont avancé, 118 ont baissé et 354 n'ont pas varié.

Les produits végétaux ont reculé de 88.7 en février à 85.0 en mars; le bas prix des grains, du caoutchouc et du sucre a plus que contrebalancé la hausse du gruau et de l'avoine roulée. Les produits animaux ont baissé de 109.6 à 106.1 grâce à la régression du saumon, des peaux, des veaux, des porcs, du beurre et des œufs. Les produits textiles ont décliné de 87.9 à 86.4 par suite de la baisse du coton, de la soie et de laine. Le bois et le papier ont aussi tétrogradé de 92.7 à 91.7 à cause de la baisse de l'épnette, de la latte et de la pâte mécanique. Le fer et ses produits ont reculé d'une fraction de 92.8 à 92-6 par suite de la baisse des plaques d'acier, des bouilloires et des clous. Les métaux non ferrugineux ont décliné de 94.8 à 93.1 à cause de la baisse du plombm de l'argent, du zinc et de la soudure. Les minéraux non-métalliques sont demeurés à 93.2. Les produits chimiques ont décliné de 94.2 à 94.1.

COMMERCE DE LA MORUE

Rio de Janeiro.—Les approvisionnements de morue sèche à Rio sont modérés, avec une forte demande, mais vu les gros approvisionnements attendus d'Angleterre et de Norvège les bons débouchés actuels ne dureront probablement pas plus qu'un autre mois, écrit M. A.-S. Bleakney, Commissaire du Commerce. Le prix moyen net c.a.f. Rio pour les exportateurs est de $14 à $14.50 (monnaie canadienne) pour la meilleure variété anglaise, et $13.50 à $14.50 pour la même qualité norvégienne, par caisse de 128 livres nettes. Les stocks de lingue et de merlan noir sont aussi modérés, et on prévoit une bonne demande et de gros arrivages de l'Angleterre, ainsi qu'un mouvement assez prononcé de la Norvège et du Canada. Les meilleures offres canadiennes rapportent $11.75 à $12.25 c.a.f. Rio la caisse.

A Santos, les approvisionnements de morue sèche sont légers et les stocks du produit disponoble immédiatement, très bas. Les prix y varient de $14.30 à $15.65 la caisse de 128 livres nettes. On rapporte que les quantités de lingue et de merlan noir sont peu abondantes, avec une demande modérée et des arrivages moyens attendus d'Angleterre, de Norvège et du Canada. Les meilleurs prix actuels pour le Canada devraient représenter une moyenne c.a.f. Santos de $10.60 à $11.35 la caisse de 128 livres nettes.

CARTES PROFESSIONNELLES

— NOTAIRES —

TASCHEREAU & TASCHEREAU

NOTAIRES

71 RUE ST-PIERRE — QUEBEC

Argent à prêter sur hypothèque et autres garanties. Administration de successions. Organisation de compagnies à fonds social.

THE NATIONAL BREWERIES, LIMITED

AVIS est donné par la présente, que la vingt et unième assemblée Annuelle Générale des actionnaires de "The National Breweries, Limited aura lieu au siège social de la compagnie, au numéro 996 rue Notre-Dame Ouest, Montréal, mercredi, le vingt-trois avril, 1930, à midi, afin de recevoir le rapport des directeurs pour l'année finissant le 31 décembre, 1929, afin de ratifier et confirmer l'amendement et la remise en force de certains Règlements visant la formation d'un Comité Général de Direction, l'augmentation du nombre de Vice-Présidents, et l'abolition de l'office de Gérant Général; pour l'élection des directeurs pour l'année courante, et la transaction de telles autres affaires que l'on peut régulièrement transiger à cette assemblée.

Par Ordre de la Direction.
A.-D. JOHNSTON,
Secretaire-Trésorier.

Montréal, 5 avril, 1930.

Pour des placements de tout repos
consultez
Geoffrion & Cie
Membre de la Bourse de Montréal et du Curb de Montréal
J.-G. Raymond, gérant
93, rue St-Pierre -:- Téls : 2-3522 - 2-3523

LE STOCK ORDINAIRE D'ABITIBI POWER FERME A 42 3-4 AVEC 4 1-4 POINTS DE GAIN.--- LOURDEUR A WALL ST.

De notre édition de 5 heures d'hier après-midi

MONTREAL

L.-G. BEAUBIEN & CIE
70, rue St-Pierre,
QUEBEC

SEANCE DU 8 AVRIL

Ventes	Valeurs	Ouv.	Max.	Min.	Ferm.
13,100	Abitibi	38 3-4	42 1-8	38 3-4	42
975	Abitibi priv.	84 1-2	86	84 1-2	87
80	Alberta Grain	19 1-2	19 1-2	19 1-2	19 1-2
25	Asbestos Corp	2 1-2	2 1-2	2 1-2	2 1-2
145	Bell Telephone	155	155	154 1-2	154 1-2
13,890	Brazilian Traction	50 1-2	50 1-2	49	49 1-2
930	B. C. Power "A"	45	45 1-2	45	45 1-2
610	B. C. Power "B"	25 3-4	25-3-4	25-3-4	25
110	B. E. Steel	2 1-8	3	2 1-8	3
805	B. E. Steel, 2e priv	6	7 3-4	6	7 3-4
150	Brompton Pulp	29	29	29	29
305	Bruck Silk	24 3-4	25	24 3-4	24 3-4
150	Canada Cement	18	18 1-4	18	18
135	Can. Cement, priv	96	96	95 1-2	96
15	Can. Steamship priv	71 1-2	71 1-2	71 1-2	71 1-4
4,975	Can. Power & Paper	18	18 1-4	18	18 1-2
2,675	Canadian Car	26 3-4	27 1-4	26	26
220	Canadian Car, priv	30 1-2	30 1-2	30 1-2	30 1-2
25	Can. Forgings "A"	16 1-2	16 1-2	16 1-2	16 1-2
306	Can. Ind. Alcohol	8	8 1-4	8	8
146	Canadian Pacific	54	54	54	54
55	Cockshutt Plow	21	21	21	21
320	Cons. Smelting	256	256	248	248
461	Dom. Bridge	73	73 1-2	73	73
60	Dom. Textile	66	66	66	66
910	Famous Players	60	60	58 1-2	59
670	Famous Players V.T.	57 1-4	57 1-2	56	56 1-2
55	Fraser	15	15	15	15
680	Gurd & Co., Chas	38 1-2	39	38	38
381	Gypsum	25 1-4	25 1-2	25 1-4	25 1-4
90	Hamilton Bridge	33	33	33	33
110	Hollinger	6 1-4	6 1-4	6 1-4	6 1-4
50	Howard Smith	14 1-2	14 1-2	14 1-2	14 1-2
15,487	International Nickel	43 1-2	43 1-2	42 3-4	42 3-4
15	Int. Power, priv.	89	90	89	90
50	Lake of the Woods	41	41	41	41
165	Massey-Harris	37	37	37	37
1,280	McColl Frontenac	26	26	26	26
3,415	Montreal Power	151 1-8	151 1-4	149	149 1-4
55	Montreal Tramways	175	175	174	174
780	Nat. Breweries	32 1-2	32 3-4	32 1-4	32 1-2
45	Nat. Brick	6	6	6	6
150	Nat. Steel Car	70 3-4	70 3-4	70 1-2	70 1-2
32	Ogilvie	400	400	400	400
25	Ontario Steel	20 1-4	20 1-4	20 1-4	20 1-4
639	Power Corporation	83 1-4	83 1-4	82 1-2	82 3-4
25	Price Bros.	83	83	83	83
280	Quebec Power	68 1-2	68 1-2	68	68 1-2
65	St-Lawrence Paper	11	11	11	11
549	Shawinigan	79 1-2	79 1-2	78 3-4	79
65	Sherw.-Williams	35	35	35	35
326	Steel of Canada	45 3-4	45 3-4	45 1-4	45 1-2
255	Steel of Can. Priv	38 1-4	38 1-4	38 1-4	38 1-2
140	Viau Biscuit	14 3-4	14 3-4	14	14
160	Winnipeg Electric	43 1-2	45 1-2	43	45 1-2
	BANQUES				
1	Canadienne Nationale	175	175	175	175
20	Commerce	258	258	258	258
25	Montréal	306	308	306	308
29	Nova Scotia	328	328	328	328
32	Royale	302 1-2	302 1-2	302	300

NEW-YORK

New-York, 8 (Par Stanley-W. Prénosil, rédacteur financier de la Presse Associée.)—La nervosité extrême des spéculateurs professionnels s'est reflétée dans les mouvements très erratiques des prix en Bourse aujourd'hui en dépit du fait que les haussiers aient semblé conserver leurs avantages. Les transactions ont légèrement diminué et des tranches en nombres moins considérables ont paru sur le ruban. Le "ticker" put rester passablement à date avec le marché au commencement de la séance.

On renouvela les prêts à vue à 4 pour cent, mais ce taux fut abaissé de nouveau à 3 1-2 pour cent au début de l'après-midi, alors que de fortes quantités d'argent à prêter furent offertes sur le marché.

United Aircraft, entre autres, s'éleva à un nouveau palier de hausse à 98 1-4, recula à 95 sous le poids des ventes considérables effectuées aussi bien pour le compte des haussiers que pour celui des baissiers, pour remonter alors à un nouveau maximum de 99 American Telephone perdit 4 points lorsque les rumeurs parlant d'une division des actions ou d'une distribution de ses intérêts hydro-électriques dans l'ouest furent démenties, mais le titre regagna rapidement le terrain perdu. Peoples' Gas recula de 7 1-2 point à 305 et remonta à 315. Vanadium perdit 3 points pour tomber à 110½, puis rebondit à 117. Des reprises similaires eurent lieu dans Worthington Pump et plusieurs autres spécialités.

U. S. Steel ordinaire fléchit d'environ 2 points. General Motors dépassa 52 pour toucher un nouveau maximum. Yellow Truck monta à un nouveau palier de hausse en sympathie.

Foster Wheeler privilégié s'envola 10 points plus haut à un nouveau maximum de 210. Parmi les nombreux autres titres qui enfoncèrent de nouveaux plafonds se trouvaient Radio-Keith-Orpheum qui dépassa 44 sur de nombreux virements, American Can, Timken Roller Bearing, Corn Products, Stone & Webster, Raybestos, Shubert Theatres, Best & Co. et National Air Transport.

Une vive demande se fit sentir pour Chicago Great Western "A", qui fut la principale vedette du groupe des ferroviaires. Cette demande était basée sur les nouvelles disant que les intérêts Joyce contrôlent maintenant ce réseau.

Parmi les quelques points faibles du début se trouvaient Allied Chemical, U. S. Freight, American Machine & Foundry, Youngstown Sheet & Tube, American Tobacco "B", Simmons Co. et International Cement qui, tous, reculèrent de 3 à 5½ points.

Fermeture.—Du fait que la liste générale n'a pas répondu d'une façon appréciable aux activités des "pools" dans plusieurs titres, il se produisit chez les professionnels vers la fin de la séance un mouvement de liquidation qui affecta particulièrement U. S. Steel, American Telephone et Radio.

Quelques-unes des valeurs faisant partie du groupe des amusements continuèrent à profiter des opérations de couverture effectuées par les vendeurs à découvert, spécialement Warner Brothers Pictures.

United Aircraft descendit encore une fois en bas de 95 durant l'heure finale. J.-I. Case monta de plus d'un point.

Le ton de la fermeture fut lourd. On estime à environ 4,500,000 actions le totale des ventes de la journée.

MONTREAL

Montréal, 8 (P.C.) — Fermeture— Abitibi ordinaire et privilégié et B. C. Power furent les points brillants de la liste aujourd'hui à la Bourse de Montréal où, en fermeture, le reste des valeurs était plutôt faible.

Abitibi ordinaire termina la séance autour de son maximum du jour à 42 3-4 avec 4 1-2 points de gain. Le privilégié se trouvait 1 1-2 point plus haut à 86 1-2. En rapport avec l'avance de ces titres, on rapporte que l'Abitibi Power & Paper est en pourparlers avec la Commission Hydro-Electrique de l'Ontario en faveur de laquelle elle disposerait d'une forte tranche de ses propriétés hydro-électriques.

B. C. Power "A" s'améliora d'un point à 45 1-2 et le "B" monta de 1-2 à 25 3-4.

Brazilian Traction, qui avait fortement progressé au cours des séances récentes, recula de 1 1-8 point aujourd'hui pour fermer à .49 1-2. Nickel fut faible lui aussi et clôtura avec 1 point de perte à 42 3-4. Montreal Power recula de 2 à 150; Quebec Power, Canada Car et Famous-Players ordinaires et "voting trust" perdirent tous de 1 à 2 points.

TORONTO

Toronto, 8.—(P. C.)—Midi.— Les titres de compagnies aurifères ont déployé une fermeté inusitée en dépit du ton légèrement réactionnaire du reste de la liste sur le Standard Stock & Mining Exchange cet avant-midi. Les valeurs représentant les compagnies qui extrayent les métaux basiques fléchirent un peu et les huiles furent très vulnérables dès que la séance s'ouvrit. L'activité fut à peu près la même qu'hier.

Lake Shore compta parmi les leaders du début de la séance dans les titres aurifères et elle monta de .20 à $23.00 sous l'effet d'une demande passable. Hollinger, qui est ex-dividende aujourd'hui et dont l'assemblée annuelle aura lieu vendredi, s'améliora encore de .10 pour toucher $6.25 et Dome, ainsi que McIntyre, s'apprécièrent de .05 chacune à $9.10 et $18.75 respectivement. Teck Hughes recula de .05 et Howey et Kirkland Lake Gold perdirent environ .01 chacune.

International Nickel faiblit au début de la journée mais était en train de reprendre le terrain perdu vers midi alors qu'elle était en recul de .50 à $43.25. Noranda se trouvait .15 plus bas à $39.85 et Coast Copper avait cédé près d'un point à $16.80. Hudson Bay s'avisa de monter .05 plus haut à $15.35. Les valeurs du groupe Lindsley restèrent inactives.

Sur la liste générale, en dehors de quelques rares exceptions, il n'y avait guère de changements. Waite-Ackerman avança .24 au-dessus de sa cote finale d'hier à $4.75 et Amity reprit .2½ à .09 tandis que Base Metals perdait .15 à $3.25, Siscoe une fraction à .39½ et Big Missouri .01 à .59.

Easterest fut le seul membre vigoureux du groupe des huiles. Cette valeur monta de .01 à .59. Home Oil, dont le dividende de 25 cts a été déclaré hier, avait perdu .10 à $8.70. Mayland descendit de .08, Ajax de .05, Calgary & Edmonton et Calmont de .05. Alberta Pacific de .03 et Baltac de .02.

NEW-YORK

GREENSHIELDS & COMPANY
136, rue St-Pierre
QUEBEC

SEANCE DU 8 AVRIL

Ventes	Valeurs	Ouv.	Max.	Min.	2.45p.m
4,900	Abitibi	38 1-2	42	38 1-2	41
7,700	Adams	35 1-2	35 1-2	35 1-2	35 1-4
25,300	Alleghany Corp	32 1-2	33 3-8	32 3-8	33 1-4
2,000	Allied Chemical Xd	307	307	304 1-2	307
2,600	Allis Chalmers	65	65 3-8	64 7-8	65
1,300	Amerada	27 7-8	27 7-8	27	27
13,700	A.M. Byers	105 7-8	108 1-2	105 1-4	106
1,200	Am. Bosch Magneto	50	50 7-8	50	50 7-8
37,100	Am. Can	152	154	151	151 1-4
500	Am. Car & Foundry	70 1-4	70 3-4	70 1-4	70 1-3
31,500	Am. & Foreign Pow	83 3-8	93 5-8	91	91 3-4
900	Am. Loco	84	84	83 1-4	83 1-2
200	Am. Machine & F.	247 1-2	247 1-2	245	245
16,800	Am. Radiator	39 3-8	39 3-8	38 1-4	38 3-4
3,300	Am. Smelting	74 7-8	75 3-8	74 3-4	75 3-8
20,200	Am. Tel. & Tel	271 3-4	271 7-8	268 1-4	269
500	Am. Tobacco	232	235 1-2	232	235 1-2
4,100	Am. Waterworks	113	113 3-4	112 3-4	112 3-4
35,900	Anaconda Copper	75 3-4	75 7-8	74 5-8	74 3-4
2,200	Atchison R'y	238 1-8	239 1-8	238	238
19,600	Atl. Refining	51	51	50	50
2,500	Auburn Auto	251 1-4	256	251 1-4	254
1,900	Baldwin Loco	34 3-4	34 3-4	34 1-2	34 1-2
3,300	Baltimore & Ohio	119 1-2	120 3-4	119 1-4	120 3-4
11,100	Barnsdall Corp'n	32 3-4	32 3-4	32 1-8	32 1-8
27,800	Bethlehem Steel	106 5-8	108 7-8	106 5-8	108 3-4
4,700	Borg Warner	48 1-2	48 5-8	47 1-4	47 1-2
49,300	Briggs Mfg	18 7-8	20 1-8	18 7-8	19 3-4
10,100	Brooklyn M. Transit	72 1-2	73	71 3-4	73
300	California Packing	72 7-8	72 7-8	72 1-4	72 1-4
700	Canada Dry	72	72 1-4	72	72 1-4
800	Canadian Pacific	213 5-8	213 5-8	212 1-8	212 1-8
700	Cerro de Pasco	62 1-8	62 1-8	62 1-8	62 1-8
1,400	Chesapeake & Ohio	234 3-4	234 3-4	233 1-4	234
2,800	Chic M. & St Paul	23 1-2	24	23 1-2	23 5-8
....	Chicago & North Ry	87	87	86 1-8	87
400	Chic. Rock Island	121 5-8	122 1-8	120 7-8	120 7-8
80,500	Chrysler	38 1-2	40 1-4	38 1-2	40
1,200	Coca-Cola	182 7-8	183 5-8	182 1-4	183 1-2
4,400	Colorado F. & I.	76 3-4	76 3-4	75	75
35,000	Columbia Gas	85 3-8	85 3-8	83 1-4	83 1-4
29,000	Columbia Graph	29 3-8	29 3-4	29 1-8	29 1-8
16,300	Com. Solvents	34 5-8	34 7-8	34 1-8	34 7-8
66,400	Comm. Southern	20	20	19 3-8	19 1-2
4,900	Congoleum	18	18 1-8	18	18
34,300	Consolidated Gas	130 1-8	130 1-8	128 1-2	129 3-4
4,600	Continental Can	69 1-4	69 3-8	68 5-8	69 1-8
3,200	Continental Motor	7	7 1-8	7	7 1-8
29,400	Corn Products	104 7-8	107	103 3-4	107
50,600	Curtiss Wright	14 3-4	14 3-4	14 3-8	14 3-8
3,000	Davison Chemical	40 1-2	41	40	41
3,000	Dominion Stores	26 1-2	26 1-2	25 1-2	26
24,400	Dupont de Nemours	140	142 1-4	139 1-4	141 1-8
2,100	Eastman Kodak	231 5-8	233	231 5-8	233
4,800	Electric Auto-Lite	109 3-4	111 1-2	109	111 1-2
22,400	Elec. Power & LightXD	93 1-8	93 1-8	91 3-4	92
100	Eng. Pub. Service	63 1-2	63 1-2	63 1-2	63 1-2
6,800	Erié Railroad	58 1-2	59 1-4	58 1-2	59
68,400	Fox Film	49 1-4	49 1-2	48 3-8	48 3-8
4,900	Freeport Texas	47 3-4	47 3-4	45 1-2	46
101,800	Gen. Electric	89 1-4	90 1-8	89 1-8	89 3-8
26,500	Gen. Gas & E. 'A' n.	16 3-4	16 3-4	16 1-2	16 1-2
205,500	Gen. Motors	51 1-4	52 1-8	51 1-4	51 1-4
8,300	Gillette Safety	87 1-8	87 7-8	86 1-2	87 1-2
2,700	Goodyear	91 1-2	91 7-8	90 1-2	90 1-2
6,000	Houston Oil	104 3-4	105 3-8	102 1-2	102 1-2
5,900	Hudson Motors	55	55 5-8	55	55 1-8
21,600	Hupp Motors	24 1-8	25 3-8	24 1-2	25 1-4
3,400	Int. Combustion	12 1-2	12 1-2	12 1-4	12 1-2
11,900	Int. Harvester	101 3-4	104 3-8	101 3-4	104 3-8
6,100	Int. Hydro Elec	45 3-8	45 7-8	45 1-8	45 7-8
32,700	Int. Nickel	43 3-8	43 3-8	42 7-8	43
2,600	Int. Paper "A"	29 7-8	30	29 1-4	29 3-4
12,200	Int. Paper "C"	15 3-4	16 1-2	15 3-4	16 1-8
14,300	Int. Tel. & Tel	68 1-2	68 3-4	67 5-8	68
20,000	Johns-Manville	135	136 3-4	134	134
900	Kansas City South	81 3-8	82 5-8	81 1-4	82 1-2
2,500	Kelly Spring. Tire	5 1-8	5 1-8	5	5
27,900	Kennecott Copper	56 1-4	56 9-8	55 3-8	55 3-4
2,400	Kolster Radio	4 3-4	5	4 5-8	4 7-8
71,700	Krueger & Toll	32 3-4	33 1-4	32 3-4	33
43,200	Lœws Theatre	87 1-4	88 7-8	86 1-2	87 5-8
1,100	Loose Wiles	67	67 1-2	66	67
3,500	Mack Trucks	84 3-4	85 1-4	84	84 3-8
33,000	Mexican Seaboard	36 3-8	36 3-8	35	35 3-4
1,600	Miami Copper	31 5-8	31 5-8	31	31
1,600	Missouri Pacific	92 3-4	95	92 3-4	95
18,600	Montgomery Ward	40 1-4	40 1-4	39 3-4	40
5,700	Nash Motors	48 3-8	49 3-8	47 5-8	48 7-8
4,000	Nat. Biscuit nouv.	86 1-2	86 7-8	85 3-4	86 1-2
3,500	Nat. Cash Reg	66 3-4	67 1-2	66 1-4	66 1-2
11,500	Nat. Dairy Products	54 1-8	54 1-4	53 3-4	53 7-8
9,000	Nat. Pow. & Light	53 1-4	53 1-4	52 1-2	52 1-2
300	Nat. Supply	122	122	121 1-2	121 1-2
2,800	Nevada	28 5-8	28 3-4	28	28 1-4
2,400	New-Haven	125 3-4	126 1-2	125 3-4	125 7-8
5,000	N.-Y. Central	186 7-8	189	185 3-4	187 1-2
9,500	North Am. Co	128 7-8	128 7-8	126 5-8	126 3-4
2,700	Northern Pac	92 1-2	94 3-8	92 1-2	94
1,100	Oliver Farm	28 1-4	28 1-4	28 1-4	28 1-4
61,000	Packard Motor	22 1-2	22 5-8	33 1-4	22 1-2
2,200	Pan Amn "B"	59	59	58	58 1-4
10,000	Paramount	73 7-8	73 7-8	73	73 5-8
8,600	Penick & Ford	48 3-4	48 3-4	49 1-8	48 3-8
14,500	Pennsylvania Ry	84	84	83 1-4	84
14,800	Philips Pete	41 1-2	41 1-2	40 1-2	40 3-4
400	Poor & Co	29 3-4	29 7-8	29 3-4	39 7-8
5,200	Pacific Gas	69 4-4	69 3-8	68 5-8	68 3-4
1,600	Pressed Steel	14 3-8	14 3-8	14	14
33,000	Public Service of N. J.	114 1-4	114 3-4	113	113 1-4
1,900	Pullman	83	83 7-8	82 3-4	83 1-8
5,800	Pure Oil	25 7-8	26 7-8	26 1-4	26 1-2
1,500	Purity Bakeries	74 7-8	74 7-8	74 1-2	74 1-2
2,307	Radio Corp'n	58 3-4	59 1-4	57 1-2	57 7-8
347,300	Radio-Keith	41	44 3-8	41	43 1-4
400	Reading	127 3-8	128 3-4	127 3-8	128 3-4
6,000	Remington-Rand	41 5-8	41 7-8	41 5-8	41 7-8
500	Reo Motor	13 1-2	13 5-8	13 1-2	13 5-8
600	Republic I. & Steel	79 1-2	79 1-2	78 1-2	78 1-2
4,300	Royal Dutch	55 1-2	55 1-2	54 7-8	55
2,400	St-Joseph Lead	50 1-2	51	50 1-2	51
900	St. Louis & S.F.	114 3-4	115 1-4	114 3-4	115
6,900	Sears Roebuck	89 3-8	89 3-8	86 3-4	89
4,700	Shell Union	25 3-8	25 3-8	24 3-4	24 3-4
17,800	Simmons Bed	50 3-4	50 3-4	49 1-8	49 3-4
21,500	Sinclair Oil	31 5-8	31 3-4	31	31
500	Southern Pacific	123	123	123	123
1,100	South Porto Rico	27	28	26 1-2	26 1-2
16,400	Standard Brands	25 7-8	26	25 1-4	25 1-2
5,500	Stan. Gas. & Elec	118	120	118	128 1-2
108,700	Standard Oil N.J.	79 3-4	79 3-4	78 1-8	78 1-4
9,500	Standard Oil N.Y.	38 1-4	38 1-4	36 3-8	37 7-8
4,000	Stewart Warner	45 1-4	45 1-2	44 1-8	44 1-2
2,200	Studebaker	41 5-8	42 1-4	41 5-8	42 1-4
200	Symington	15 1-8	15 1-8	15	15
7,600	Texas Gulf Sulphur	64 5-8	64 5-8	64	64
11,200	Timken Rol. Bearing	86	88 1-2	85	86 1-2
3,300	Tobacco Products	4 1-2	5	4 1-2	4 3-4
27,800	Union Carbide	103	104 1-2	102 1-4	104
500	Union Pacific	236	237 3-4	236	237 3-4
204,700	United Aircraft	97	98 1-4	95	95
11,400	United Cigar	6 1-2	7 7-8	6 1-2	7 1-2
63,700	United Corporation	45 5-8	46	45 3-8	45 3-8
32,100	U. S. C. I. Pipe	35 7-8	37 1-2	35 3-8	37
700	U. S. Ind. Al	104 3-8	104 3-8	103 3-4	103 1-4
2,800	U.S. Realty	72 1-8	73 3-8	73 1-8	72 1-2
7,800	U.S. Rubber	32 7-8	33 1-4	32 5-8	32 3-4
114,200	U.S. Steel	196 3-4	197	194 1-2	195 7-8
26,700	Vanadium	114	117	110 1-2	115 1-4
1,100	Wabash	63	63 1-4	63	63 1-4
83,600	War. Brothers	72 7-8	73 3-8	71 3-4	73 3-8
12,300	West. Maryland	32 1-2	34 1-8	32	33 1-8
600	Western Union	189	189	188	188
19,200	Westing Elec	186 3-4	187 3-4	185 1-4	186
37,800	Willys Overland	9 1-8	10 1-2	9 1-8	10 1-2
4,700	Woolworth	64 7-8	64 7-8	63 1-8	64 1-8
40,600	Yellow Truck	26 4-8	28	26 1-2	27 1-2

Ventes à 2 h. 10 p.m. 3,657,200.
Argent 4%.

Washington, D. C., 8.—(P. C.)—Le rapport du Trésor américain pour la journée du 5 avril se lit comme suit : recettes $5,759,472.73 ; déboursés $13,539,568.33; balance $348,121,641.69.

LES MINES

(COTE DE TORONTO)

BARRY & McMANAMY
72, rue St-Pierre

SEANCE DU 8 AVRIL

Ventes	Valeurs	Ouv.	Fer. 2.45 p.m.
2,125	Abana	87	88
....	Aconda	03 1-2	03 1-2
8,370	Ajax Oil	1.32	1.27
2,735	Alberta Pacific	176	1.75
9,100	Amity	.07	.07
1,144	Amulet	1.40	1.42
500	Area	.07	.07
3,500	Arno	10	10
3,650	Baltac	39s	
110	B. A. Oil	39.50	39.25
4,200	Barry Holl	18	18
....	Bedford	19.00	18.
....	Bidgood	.03	.03 1-2
3,000	Big Missouri	.60	.60
3,100	Calmont Oil	1.30	1.30
2,000	Cen. Manitoba	.16	.15
300	Chemical Research	5.25	5.25
....	Cons. Smelters	250.00	248.00
800	Dalhousie Oil	1.50	1.50
2,402	Dome Mines	9.25	9.00
300	Falconbridge	4.30	4.50
3,000	Graham Bousquet	.01 1-2	.01 1-2
1,039	Hollinger	6.25	6.30
1,085	Home Oil	9.00	8.90
4,300	Howey Gold	.77	.78
865	Hudson Bay	12.75	12.25
880	Imperial Oil	29.25	28.50
2,450	Int. Nickel	43.50	43.25
490	Int. Petroleum	23.00	22.75
1,400	Kirkland Lake	.65	.65
500	Koot. Flor	.03b	.04s
1,030	Lake Shore	22.25	22.85
....	Lowery Pete	2.00	2.00
....	Malartic	.04	.04
1,000	Manitoba Basin	3.30	3.25
400	Mayland	1.32b	1.40
1,515	McIntyre	18.60	18.55
745	Mining Corp	2.60	2.59
....	Moss	.30	.30
1,500	Newbec	.16	.16
500	Nipissing	1.60	1.60
1,305	Noranda	39.80	39.50
200	Pend Oreille	2.50	2.50
....	Picard	1-2	1-2
....	Pioneer	.14	.15
4,705	Sherrit Gordon	2.51	2.45
800	Siscoe	.40	.39
200	Southwest Pete	.65	.65
2,000	Stadacona	.03 1-2	.03 1-2
1,395	Sudbury Basin	3.10	3.10
....	Sylvanite	.55	.55
9,180	Teck Hughes	6.55	6.50
900	Towagmac	.75	.75
....	Treadwell Yukon	5.00	5.00
1,455	Ventures	1.90	1.90
1,200	Vipond	.90	.95
....	Wainwell	.06	.05 1-2
2,300	Wright Har	1.82	1.82

BOURSE DE MONTREAL

VENTES DE 10 A 3 HEURES

(Fourni par L.-G. Beaubien & Cie)

Abitibi : 50 à 38 3-4; 100 à 38 3-4; 50 à 39; 65 à 39; 75 à 39; 100 à 39; 25 à 39; 100 à 39; 150 à 39; 100 à 39; 50 à 38 7-8; 25 à 39; 50 à 39; 100 à 39 1-4; 75 à 40; 50 à 39 7-8; 50 à 40; 650 à 40; 25 à 40 1-4; 100 à 40; 150 à 40; 50 à 39 1-2; 100 à 39 1-2; 150 à 39 3-4; 200 à 39 3-4; 25 à 39 5-8; 50 à 39 3-8; 50 à 39 3-8; 100 à 39 1-2; 185 à 39 1-2; 100 à 39; 50 à 39 1-4; 50 à 39; 50 à 39 1-2; 100 à 39 1-2; 100 à 40; 50 à 40 1-4; 40 à 40 5-8.

Abitibi : 100 à 40 1-2; 250 à 40 1-2; 100 à 40 7-8; 125 à 41; 220 à 41 1-2; 290 à 41 1-2; 125 à 41 3-4; 100 à 41 3-4 50 à 41 7-8; 450 à 42; 150 à 41 7-8; 100 à 42; 100 à 42; 350 à 42; 25 à 42 1-8; 200 à 42: 100 à 41 3-4; 100 à 41 1-2; 100 à 41; 75 à 40 7-8; 25 à 41 1-4; 50 à 41 5-8; 100 à 41 5-8; 100 à 41 3-4; 150 à 42.

Alberta Grain : 25 à 19 1-2.

Asbestos Corp. : 25 à 2 1-2.

Brazilian : 158 à 50 1-2; 97 à 50 1-2; 50 à 50 3-8; 50 à 50 1-2; 100 à 50 1-2; 50 à 50 1-4;250 à 50 1-4; 100 à 50 1-4; 75 à 50 1-4; 200 à 50 1-4; 125 à 50 1-4; 275 à 50 1-4; 75 à 50 1-4; 300 à 50 1-8; 40 à 50 1-8; 75 à 50 1-4; 200 à 50 1-4; 100 à 50 1-4; 275 à 50; 375 à 50 1-4; 375 à 50; 275 à 50; 50 à 49 1-8; 50 à 50; 50 à 49 7-8; 100 à 49 3-4; 700 à 49 3-4; 300 à 49 3-4; 170 à 49 5-8; 125 à 49 5-8; 125 à 49 5-8; 25 à 49 1-2; 100 à 49 7-8; 300 à 50; 100 à 50 1-8; 100 à 50 1-8; 150 à 50 1-4; 100 à 50 1-4; 300 à 50 1-4; 100 à 49 5-8; 100 à 49 3-4.

B. C. Power : 25 à 45; 50 à 45; 100 à 45 1-4.

B. C. Power B : 200 à 25 3-4; 200 à 25 3-4; 200 25 3-4.

B. E. Steel : 35 à 2 1-8.

B. E. Steel : 2è 50 à 6; 100 à 6; 75 à 6 3-8; 125 à 6 1-2; 45 à 6 3-4; 25 à 7; 75 à 7 1-4; 100 à 7 3-8; 25 à 7 1-2; 75 à 7 1-2; 25 à 7 3-4.

Brompton : 50 à 29.

Bruck Silk : 85 à 24 3-4; 50 à 25; 50 à 25; 25 à 24 3-4.

Bell Telephone—20 à 155; 25 à 154 1-2.

Can. Car—25 à 26 3-4; 100 à 26 3-4; 30 à 26 3-4; 50 à 26 3-4; 100 à 26 1-2; 50 à 26 3-4; 100 à 27; 25 à 26 3-4; 50 à 27; 50 à 27; 190 à 27; 65 à 27; 30 à 27 1-4; 30 à 27 1-4; 125 à 26 3-4; 50 à 26 3-4; 25 à 26 1-2; 25 à 26 1-4; 75 à 26 ; 110 à 26.

C.P.R. (Nouveau)—55 à 54.

Can. Cement—100 à 18. 50 à 18 1-4; 50 à 18.

Can. Ind. Alcohol : 45 à 8; 45 à 8; 75 à 8 1-4; 68 à 8 1-4.

Can. Power & Paper : 125 à 18; 200 à 18; 50 à 18; 125 à 18; 150 à 18; 25 à 18; 30 à 18; 300 à 18; 100 à 18; 80 à 18; 100 à 18 1-4; 80 à 18 1-8; 200 à 18 1-4; 300 à 18 1-4; 50 à 18; 165 à 18 1-8; 360 à 18; 90 à 18; 25 à 18; 150 à 18; 700 à 18; 125 à 18 1-4; 200 à 18 1-4.

Cockshutt Plow : 25 à 21.

Cons. Smelting : 25 à 250; 20 à 250; 35 à 250; 30 à 250; 10 à 250; 25 à 250; 35 à 250; 30 à 250.

Dominion Bridge : 25 à 75; 25 à 73; 25 à 73; 25 à 73; 25 à 73; 25 à 73; 50 à 73 1-2; 50 à 73; 75 à 73.

Dom. Textile : 25 à 66.

Famous-Players : 30 à 60; 25 à 60; 100 à 60; 50 à 60; 150 à 59; 25 à 58 1-2; 80 à 58 1-2; 25 à 59.

Famous-Players V. T. : 40 à 57 1-4; 45 à 56 -2; 75 à 56; 75 à 56; 50 à 56; 50 à 56 1-2; 30 à 57 1-2; 40 à 57.

Fraser : 50 à 15.

Gurd : 25 à 38 1-2; 25 à 38 1-2; 25 à 38 1-4; 25 à 38 1-2; 25 à 38 1-8; 25 à 38; 25 à 38 1-4; 40 à 38 1-2 50 à 39.

Canada Gypsum : 25 à 25 1-4; 45 à 25 1-2; 80 à 25 1-2; 35 à 25 1-2; 110 à 25 1-2; 50 à 25 1-4.

Hamilton Bridge : 25 à 33.

Int. Hydro Electric : 100 à 45 7-8; 40 à à 46; 25 à 46; 50 à 45 8-4; 500 à 45 7-8; 50 à 46; 100 à 46; 100 à 46; 500 à 46 1-8; 50 à 46 1-4; 200 à 46 1-8; 50 à 46 1-4; 35 à 46 1-8.

Inter. Nickel: 135 à 43 1-2; 150 à 43 1-2; 40 à 43 1-2; 200 à 43 1-2; 100 à 43 1-2; 170 à 43 1-8; 125 à 43 1-8; 50 à 43 1-8; 50 à 43 1-4; 100 à 43 1-8; 300 à 43 3-8; 100 à 43 1-4; 25 à 43 1-1; 100 à 43 1-2; 220 à 43 1-2; 50 à 43 1-2; 50 à 43 1-2; 75 à 43 1-2; 50 à 43 3-8; 100 à 43 3-8; 25 à 43 1-4; 50 à 43 3-8; 75 à 43 1-2; 100 à 43 3-8; 125 à 43 1-4; 100 à 43 1-4; 50 à 43 3-8; 50 à 43 1-4; 100 à 43 1-4; 100 à 43 1-8; 50 à 43 1-8; 200 à 43 1-8; 50 à 43; 500 à 43; 25 à 43; 25 à 43 1-8; 50 à 43; 125 à 43; 400 à 43; 50 à 42 7-8; 120 à 42 7-8; 25 à 43; 100 à 43 1-8; 100 à 43 1-4; 100 à 43 1-4; 200 à 43 1-4; 100 à 43 3-8; 160 à 43 1-4; 50 à 43 1-4; 100 à 43 1-8; 225 à 43; 100 à 43.

Howard Smith—25 à 14 1-2.

Hollinger X.D. $1.00— 100 à 6.25

Lake of the Wood—25 à 41.

Forgings Classe "A"—25 à 16 1-2.

Massey-Harris—50-37.

McColl Frontenac : 625 à 26; 55 à 26; 25 à 26; 75 à 26; 40 à 26; 70 à 26; 35 à 26; 75 à 26; 50 à 26.

Montreal Power : 45 à 151 1-8; 25 à 151 1-8; 25 à 151; 25 à 151 1-4; 150 à 151; 80 à 151; 50 à 151; 85 à 149 149; 50 à 149 1-2; 50 à 149; 50 à 149; 25 à 149 1-8; 50 à 149; 125 à 149; 25 à 149 1-2; 110 à 150; 30 à 151; 125 à 150 3-4; 50 à 151 1-4; 450 à 151; 145 à 151; 50 à 150 3-4.

Montreal Tramways : 30 à 175; 20 à 174 1-4; 15 à 174.

Ont. Steel : 25 20 1-4.

Nat. Breweries : 25 à 32 1-2; 50 à 32 1-2; 25 à 32 1-2; 25 à 32 3-8; 25 à 32 1-4; 150 à 32 1-4; 70 à 32 1-2; 70 à 32 1-2; 25 32 1-2; 50 à 32 3-4; 50 à 32 3-4; 50 à 32 1-2.

Nat. Steel Car : 25 à 70 3-4; 75 à 70 3-4; 30 à 79 1-2.

Ogilvie : 10 à 400.

Power Corp : 80 à 83 1-4; 100 à 83 1-4; 25 à 83; 60 à 83; 50 à 82 5-8; 50 à 82 1-2; 45 à 82 3-4;

Price Bros : 25 à 83.

Quebec Power : 25 à 68 1-2; 40 à 68 1-2; 25 à 68 1-2; 25 à 68 1-4; 25 à 68 1-4; 70 à 68 1-2; 25 à 68; 25 à 68 1-2.

Shawinigan : 70 à 79 1-2; 30 à 79 1-2; 50 à 79 1-2; 25 à 79; 25 à 79; 25 à 78 3-4; 50 à 79 1-4; 40 à 79; 50 à 79.

Sherwin-Williams—25 à 35.

Steel of Canada—25 à 45 3-4; 100 à 45 1-2; 40 à 45 1-4; 30 à 45 1-2.

St-Lawrence Paper—30 à 11.

Viau Biscuit—25 à 14 3-4; 95 à 14.

Winnipeg Electric— 25 à 43 1-2; 25 à 43; 200 à 45 1-4.

Privilégiés

Abitibi(7%)—25 à 84 1-2; 80 à 85; 20 à 85; 100 à 85 1-2; 200 à 86 3-4; 25 à 87

Can. Car—100 à 30 1-2; 50 à 30 1-2.

Can. Steamship—20 à 71 1-2.

Int. Power : 20 à 89; 15 à 90.

Steel of Canada : 100 à 38 1-4; 100 à 38 3-8; 50 à 38 1-2.

Banques

Canadienne Nationale : 10 à 175.

Commerce : 16 à 258.

Montréal : 20 à 306; 25 à 308.

Nova-Scotia : 25 à 328.

Royale : 9 à 302 1-2; 12 à 302.

JAMAICA PUBLIC SERVICE

Montréal, 8. (Spécial au "Soleil"). — L'état des recettes brutes et nettes de Jamaica Public Service, Limited, en février et dans les douze mois au 28 février se lit comme suit:

	1930	1929
Février:		
Recettes brutes	$ 63,483	$ 64,992
Recettes nettes	22,807	29,356
Surplus après charges	16,784	21,897
Douze mois:		
Recettes brutes	$770,987	$705,257
Recettes nettes	316,552	287,30
Surplus après charges	240,602	217,152

MONTREAL CURB

SAVARD, GELINAS & PLOW
111, rue St-Pierre

Valeurs	Ouv.	Ferm.
Ass. Breweries	17 off.	
Ass. Oil & Gas	1.00	1.00
B.A. Oil	39 1-2	39 1-4
B.A. Oil, nouv.	20	20
Beauharnois	11 7-8	12
Can. Vinegars	23 3-8	23 3-8
Dis. Seagram	9 1-4	9
Dominion Eng	69	68
Hiram-Walker	10	10 1-8
Home Oil	8.75	8.90
Hydro-Electric	52 1-2	53
Imperial Oil	29 1-4	29
Imperial Tob.	10 1-4	10
Int. Petroleum	23	22 3-4
Int. Util. "A"	44 1-4	44 1-2
Int. Util. "B"	15 1-2	15 1-2
Noranda	40.00	39 1-2
Mitchell	28 1-2	28
Montreal Ex.	7 7-8	8
Regent Knitting	4 1-2	4 1-2
Reliance Grain	7 1-2	7 1-2
MINES :		
Abana	.90	.90
Amulet	1.46	1.46
Siscoe	.39	.38
Privilégiées : Hors liste :		
Canada Malt	17	17 1-2
Dalhousie	1.50	1.50
Lake Superior	13	12 1-2
Wainwell	.06	.05 1-2

SUR LE CURB DE MONTREAL

VENTES DE 10 A 3 HEURES

(Fourni par L.-G. Beaubien & Cie)

B. A. Oil : 25 à 39 3-4; 75 à 39 3-4; 25 à 39 5-8.

Beauharnois Electric : 100 à 11 3-4; 50 à 22; 15 à 11 7-8; 100 à 12; 60 à 12; 50 à 12; 50 à 12; 10 à 12; 35 à 12; 10 à 12; 25 à 12.

Canada Malting : 25 à 17.

Canada Eng. Works : 25 à 68.

Montreal Exhibition Co : 10 à 8.

Home Oil : 10 à 8 3-4; 5 à 9; 25 à 9; 20 à 9; 50 à 9; 5 à 9; 20 à 8.95; 30 à 9.

Imperial Oil : 110 à 29 1-4; 10 à 29 1-4; 115 à 29 1-8; 15 à 29 1-4; 75 à 29 1-8; 10 à 29 1-8; 10 à 29 -8; 10 à 29 0-4; 25 à 29 1-4; 10 à 29 1-4 10 à 29 1-4; 25 à 29 1-8; 40 à 29 1-4; 25 à 29; 75 à 29; 25 à 28 7-8; 10 à 29; 50 à 28 7-8; 25 à 28 3-4; 25 à 28 3-4; 50 à 29; 50 à 29; 25 à 29; 150 à 29; 75 à 29;

Imperial Tobacco: 5 à 10 1-4; 70 à 10 1-4; 25 à 10 1-4.

Int. Petroleum: 50 à 23; 15 à 23; 50 à 23; 25 à 23; 50 à 23; 50 à 23; 100 à 23; 100 à 23; 20 à 23; 25 à 23; 5 à 23; 50 à 22 3-4; 40 à 22 3-4; 5 à 23; 10 à 22 7-8;

Int. Utilities "A" : 25 à 44 1-2; 25 à 44 1-2; 25 à 44 1-2;

Int. Uilties "B" : 25 à 15 1-2.

Lake Superior; 20 à 13; 5 à 13; 10 à 12 1-2; 25 à 12; 25 à 12; 25 à12 100 à 12; 25 à 12 3-8.

Mitchell: 20 à 28 1-2.

Walker: 10 à 10; 5 à 10; 50 à 10.

Mines :

Abana: 300 à .90.

Amulet: 200 à 1.46.

Noranda: 150 à 40, 150 à 40; 25 à 40; 25 à 39.25; 25 à 39.90; 25 à 39.95; 10 à 40, 50 à 40, 10 à 39.80; 5 à 39.25; 25 à 39.90; 25 à 39.75 100 à 39.25; 50 à 39.75; 25 à 39.60; 75 à 39.75; 35 à 29.75.

Siscoe 100 à .39; 200 à .38.

LE BLE MONTE A CHICAGO

Chicago, 8. — (P. C.) — Midi. — Des avances accentuées dans les prix du blé ont été enregistrées au commencement de la séance d'aujourd'hui sur le marché local des grains. Une sécheresse our ainsi dire générale a été la principale cause de cette amélioration. L'assurance catégorique, donnée par ceux qui contrôlent les élévateurs de Chicago à l'effet que la qualité du blé entreposé serait garantie, tendit aussi à stimuler les achats et à faire monter les prix.

Après avoir débuté avec des gains variant de 1-2 à 1-4c, le blé de Chicago pour livraison future monta davantage pour réagir ensuite. L'avoine, le maïs et les provisions furent aussi plus vigoureux. Le maïs ouvrit avec des avances oscillant entre 1-8 et 5-8c pour compter subséquemment de nouvelles améliorations.

NEW-YORK CURB

GEOFFRION & CIE
93, rue St-Pierre,

Valeurs	Ouv.	Ferm.
Alum. of Am.	245	365
Am. Gas & Elec.	148	148 3-4
Am. Inv. "B"	13 3-4	13 3-4
Am. Superpower	33 3-8	33
Ass. Gas & E. A.	42	42 1-4
Brazilian	50 3-8	49 5-8
Can. Marconi	6 7-8	6 3-8
Cities Service	41	41 1-8
Celanese	23 1-2	25
Cont. Gas of B.	124	124
C. P. R.	53	53 3-8
Durant Motors	4 3-4	5 5-8
Elec. Bnds & S.	109 1-2	108 7-8
Ford of Can. 'A'	34	36
Ford of Can. 'B'	47	51
Fox Theatre 'A'	12	14 1-2
Gulf Oil	155	157
Int. Util. 'A'	43	44 1-4
Int. Util 'B'	15 3-8	15 1-2
Memphis Gas	21 3-4	21 3-4
Middlew. Util	36 3-4	37
Mountain Prod	11 1-2	11 7-8
Nat. Pub. S. 'A'	25 1-2	26 1-4
Nat. F. & Gas	33 1-8	32 1-4
Niag. & Hud	22 3-4	21 3-4
Noranda Mines	40	40
Penn. W. & P.	88	94
Schulte Unit	3 7-8	4 1-4
S. O. of Ind	59 3-4	59
St-Régis Pap	30	30 3-8
Stutz Motors	3 1-8	3 1-4
Taggart Corp	27	28
Unit. L. & P.	47	47 1-2
U. S. Dry docks	6 5-8	7
Milreis	11.72	

COMPARUTION LE 15 AVRIL

Montréal, 8. — (P. C.)—Louis-M. Atwell et D.-W. O'Hara, courtiers en valeurs minières, comparaîtront pour leur déclaration volontaire le 15 avril, a décidé le juge Cusson, de la Cour d'Enquête, aujourd'hui. O'Hara est en liberté provisoire sous caution et Atwell est sous garde. Ils sont accusés de complicité en manœuvres frauduleuses.

Les deux établissements sont aux mains de syndics nommés pour prendre soin des firmes déclarées en faillite.

PROVISIONS A CHICAGO

Chicago, 8.—(P. C.)— Le marché du beurre se soutient. Arrivages : 15,412 boîtes. Prix : extra de crémerie .37¾; Standard .37¾; premier extra .37 à .37½; premier .34½ à .36; second .31 à .33.

Les œufs se soutiennent. Arrivages : 39,505 caisses. Prix : premiers extras .25½ à .26; premiers classés .24½ à .25; premiers ordinaires .23 à .23½ ; premiers d'entrepôts emballés .26¾; extras d'entrepôts emballés .27¼.

Changes Etrangers

New-York, 8.—(P. C.)—Midi. — Les changes étrangers se soutiennent Taux à demande : Angleterre, $4.86 1-8; France 3.91½ cts ; Italie 5.23¾ cts ; Allemagne 23.86 cts.

Dollar canadien : 1-32 de 1% d'escompte.

L'ARGENT EN BARRE

New-York, 8.—(P. C.)—L'argent en barre est à 42¼ cts l'once.

La Havane, —Les stocks de hareng sec à La Havane sont d'environ 3,000 caisses, et le prix c.a.f. est de 95 cents à $1.00 la caisse de 18 livres nettes, tandis que ceux de morue norvégienne sont d'à peu près 15,500 caisses d'un prix c.a.f. de $9.75 à $10.25 la caisse de 45 kilos de poids net.

A Santiago du Cuba, la quantité approximative de morue sèche en stock est évaluée à 2,200 fûts, celle du Canada se vendant $12.50 le fût pour le poisson de la première classe , et $12 pour la seconde. Il n'y a pas de demande pour de l'aigle fin, du merlin et de la merluche. Au même endroit, les stocks de hareng représentent 1,250 boîtes, qui sont cotées $1.05 (du Canada) et $1.02 (des Etats-Unis) chacune.

LA Maison Grier Investment Co. Limited établie depuis plusieurs années jouit d'une enviable réputation à Montréal et à New-York.

C'est une Maison de Banque en Valeurs de Placements se spécialisant dans les obligations de l'Etat, des Municipalités, d'Utilités Publiques et Industrielles.

Les officiers de Grier Investment, tels que C. B. Grier, W.-E. Burke, sont membres de la Bourse de Montréal et du Curb, et A. Benson, de la Maison de Banque Benson Brothers, de New-York.

Cette Maison vient d'ouvrir un Bureau à Québec, sous la gérance de M. J.-Eugène Caron, qui possède une expérience de plusieurs années dans la finance.

The Grier Investment Co., Ltd.

1410, rue Stanley, Montréal. — 20, rue St-Jacques, Québec.

Gérant de Québec : J.-Eug. Caron.

TELEPHONE : 2-8193

LE COIN DU RADIOPHILE

Mercredi, 9 avril

PROGRAMMES CHOISIS DE MERCREDI

Rippips—WJZ.
Gold Metal Fright—WABC.
Heure Palmeolive—WEAF.
Voix de Columbia—WABC.
Heure St-Regis-Lopez—WJZ.
Roustabouts—WABC.
1ère colonne, heure de l'Est.
2e colonne, heure Centrale.

(STATIONS DE L'EST)

WPG, Atlantic-City, 272.7—1100 k.
8.00 7.00—Musique du diner.
8.30 7.30—Chants populaires.
10.00 9.00—Danse: Nouveautés.

WSAL, Baltimore, 283—1060 k.
6.00 5.00—Merrymakers.
6.30 5.30—Studio.

WEEI, Boston, 569—590 k.
7.00 6.00—Big Brothers; Cap'n Bailey.
7.30 6.30—Mass. Wharf Coal Co.
8.00 7.00—NBC (WEAF).

WMAK, Buffalo, 423—900 k.
9.00 8.00—Columbia (WABC).

WGR, Buffalo, 545—560 k.
9.30 7.30—NBC (WEAF).

WLW, Cincinnati, 420—700 k.
6.00 5.00—Musique du diner.
7.00 6.00—Causerie U. C. Scrap Book.

Nouvelles par Radio

CKCI

Ce soir à 6 h. 30, le poste CKCI "Le Soleil" émettra les dernières nouvelles, cotations de bourse, nouvelles diverses et donnera aussi l'heure exacte d'après la montre Tavannes.

8.00 7.00—NBC Network (WJZ).
9.30 7.30—Heure Walgreen.
10.00 9.00—Variété: Minuit

WFLA, Clearwater, 333—930 k.
8.30 7.30—Studio.
10.00 9.00—Variété.

WHK, Cleveland, 215.7—1390 k.
6.00 5.00—Studio.
8.00 7.00—CBS.
12.00 11.00—Orchestre de danse.

Deux Autres Victoires
DE TANLAC SUR "RHUMATISME" ET MAUX D'ESTOMAC

Le Seul Remede Qui Accomplit ses Promesses dit Nicholas-J. Jansen

Vous qui avez essayé sans profit remède sur remède, prenez courage. Lisez cette lettre de M. N.-J. Jansen, puis laissez-vous guider par votre conscience.

"Avant d'essayer Tanlac, dit M. Jansen, j'étais complètement épuisé et chaque os de mon corps me causait des douleurs agonisantes. Le dos me faisait mal au point qu'il me semblait qu'il allait se casser en deux. J'avais très peu d'appétit, il se formait des gaz dans mon estomac et j'éprouvais des ballonnements tels qu'il me semblait que j'allais exploser. Je ne pouvais dormir et il m'était indifférent de travailler ou non. J'essayai remède sur remède, mais aucun ne me procura de soulagement jusqu'à ce que je commençasse à prendre Tanlac ce remède est le seul qui accomplisse ses promesses. Maintenant je me sens bien sous tout rapport. Les douleurs ne me troublent plus, mon appétit est bon, je dors bien et me sens un tout autre homme le matin en me levant."

Cette Dame en a Fini avec la Nevrite et les Gaz d'Estomac

Vous croyez peut-être, souffrant depuis si longtemps et si terriblement, que rien ne puisse plus vous soulager.

Mais vous ne pourrez lire cette lettre de Mme Margaret Wallace sans croire qu'il vous reste encore de l'espoir avec Tanlac. "Tout le bien que je pourrais dire de Tanlac n'exprimerait pas mes vrais sentiments. Depuis 13 ans, je souffrais plus que qui que se soit, me semblait-il, de troubles d'estomac. Les gaz me gonflaient et me suffoquaient, causant de la douleur autour du cœur, douleur qui s'étendait ensuite au dos et aux épaules puis dégénéra en névrite. Je souffris atrocement. Tout ce que je mangeais me causait des brûlements d'estomac. Tanlac est le seul remède qui pût surmonter des troubles aussi graves que les miens. Il m'a soulagée complètement. Mon estomac est mieux qu'il ne le fut depuis 13 ans et ne me cause plus d'acidité, de gaz, de brûlements."

D'Autres Remèdes Peuvent Promettre, Mais Tanlac Accomplit! un VRAI remède qui appuie ses prétentions par une garantie

N'ACCEPTEZ PAS DE CONTREFACON **CHEZ TOUS LES PHARMACIENS**

Puissant liquide à frotter pour soulager les foulures

La **Nerviline** possède une vertu réconfortante qui l'a rendue fameuse depuis près de cinquante ans. La **Nerviline** pénètre rapidement et profondément dans la chair ; elle calme la douleur des foulures et soulage d'agréable façon les muscles contusionnés, endoloris. Si vous souffrez de raideur aux articulations, de rhumatisme ou de lumbago ; ou encore de névralgie de temps à autre, servez-vous de la bonne vieille **Nerviline** fiable. Elle fait des merveilles parce qu'elle contient cinq des substances reconnues par la science comme très efficaces pour apaiser la douleur. Pour vous soulager vite et énergiquement, frottez-vous de **Nerviline**. Se vend partout en bouteilles de 35 sous.

NERVILINE

WTAM, Cleveland, 280.4—1070 k.
6.15 5.15—Musique du diner : Chants.
7.30 6.30—Airlight ; Mobiloil.
9.30 8.30—WEAF.
10.30 9.30—Musique de danse.

WGHP, Détroit, 241.9—1240 k.
6.00 5.00—Studio.
8.00 7.00—Columbia

WWJ, Détroit, 326—920 k.
6.00 5.00—Musique du diner
7.30 6.30—NBC (WEAF)

WJR, Détroit, 400—750 k.
7.00 6.00—Amos-Andy.
8.00 7.00—White Star's All Stars.
9.00 8.00—Heure Walgreen (WLW).
10.00 9.00—Love Songs: NBC Ecole.
11.00 10.00—Orchestre de danse

WTIC, Hartford, 282—1060 k.
7.00 6.00—NBC (WEAF)
11.00 10.00—Merry Mad Cap.

CFCF, Montréal, 291.3—1030 k.
7.15 6.51—Club de sécurité juvénile
8.00 7.00—Lucerne in-Quebec.
10.00 9.00—Orchestre de danse

WOR, Newark, 423—710 k.
6.00 5.00—Musique "Lucerne" : Causerie.
8.00 7.00—Shades of Don Juan.
9.00 8.00—Batbizon et récitals d'orgue.
10.30 9.30—Travelers.

WEAF, New-York, 487—660 k.
6.05 5.05—Black and Gold Room, orch.
6.45 5.45—Hiadermyer et Tuckerman.
7.00 6.00—Jello High. M. J. Cross.
7.30 6.30—Nouvelles.
7.45 6.45—Acteurs.
8.00 7.00—Est du Caire.
8.30 7.30—Concert Mobiloil.
9.00 8.00—Programme Halley Stuart, Chicago Little Symphonie
9.30 8.30—Heure Palmolive—Olive Palmer, soprano.
10.30 9.30—Coca Cola.
11.00 10.00—Mystery House.
11.30 10.30—Orchestre Park Casino.
12.00 11.00—Orchestre Palais d'or.

WJZ, New-York, 395—760 k.
6.00 5.00—Orchestre Bernie Cumming.
6.30 5.30—Causerie par John B. Kennedy.
6.35 5.35—Orch. Bernie Cumming.
6.45 5.45—Literary Digest Poll.
7.00 6.00—Pepsodent Amos-Andy.
7.15 6.15—Rise of the Goldbergs.
7.30 6.30—Rythmic Ripples.
8.00 7.00—Yeast Foamers.
8.30 7.30—Sylvania Foresters.

RECEPTION

Ceci ne se rapporte qu'à la réception des postes en dehors de la ville).

MAUVAISE HIER SOIR

Fournie par C. Robitaille Enr. Québec

CHKC
(Québec, 340.7 mètres)

PROGRAMMES DE CE SOIR

6.00 à 6.30 P.M.—Musique de M. Eug. Trudel, Jnr.
7.00 P. M.—Programme de Marceau & Fils Ltée.
7.30 P. M.—Les artistes de la Quebec Motor Sales Co.
8.00 P. M.—L'heure du refrigérateur électrique Kelvinator.
9.00 P. M.—Communiqués du jour, heure Tavannes, etc.

CKAC
STATION CKAC, MONTREAL

Mercredi, 9 avril
11.30 p.m.—Columbia Musical
11.00 a.m.—Menu quotidien bilingue.
11.31 a.m.—Stocks ; Nouvelles Température.
12.00 midi—Carillon d'Ottawa.
4.30 p.m.—Dernières quotations.
4.45 5.45 p.m.—Orchestre du Tiez-Caton.
5.15 6.00 p.m.—Jules Massé.
6.00 6.10 p.m.—Nouvelles ; Stock Température ; Sommaire du programme du soir.
6.10 7.00 p.m.—La Presse : Ensemble musical.
7.00 8.00 p.m.—Troubadours du N.-E.
8.00 8.30 p.m.—Bonnette de l'Orient.
9.00 10.00 p.m.—Buckingham Boosters.
11.00 12.00 p.m.—Heure de Rêverie.

CFCF

Mercredi, 9 avril:
11.01 a.m.—Musical du matin.
11.00 a.m.—L'heure exacte : "Tavannes Watch Co."
11.30 a.m.—Charis of Canada.
12.00 midi—A être annoncé.
12.30 p.m.—Hôtel Mount Royal, concert d'orchestre.
1.00 p.m.—Stocks; Quotations, etc.
1.15 p.m.—Adresse: St-Lawrence Kiwanis Club.
2.00 p.m.—L'heure exacte, "Tavannes Watch Co."
3.00 p.m.—Récital d'orgue James O'Gilvy's.
4.00 p.m.—A être annoncé.
5.00 p.m.—L'heure du thé.
5.30 p.m.—"Better Service".
5.59 p.m.—L'heure exacte, "Tavannes Watch Co."
6.00 p.m.—Heure Twilight.
7.00 p.m.—Stocks; Quotations; Watson & Chambers.
7.10 p.m.—Température; Sylvestre Oil Co.
7.30 p.m.—Once Joe, Club de sécurité juvénile.
8.00 p.m.—Lucerne in Quebec.
9.00 p.m.—Simplex Floor Company.
9.30 p.m.—Cabaret.
10.00 p.m.—Orchestre de danse.

9.00 8.00—Romany Road.
9.30 8.30—Cockoo—Burlesque.
10.00 9.00—Lew White, récital d'orgue.
10.30 9.30—Orchestre St-Régis-Lopez.
11.00 10.00—Musique Slumber; Ensemble.
11.30 10.30—Pepsodent, Amos-Andy (div. de Chicago).
11.45 10.45—Literary Digest Pol.
12.00 11.00—Orch. Royal York.
12.30 11.30—Orchestre Phil. Spitalny.

WABC, New-York, 349—860 k.
6.00 5.00—Prix des marchés.
6.15 5.00—Bill Schuit's Going to Press.
6.30 5.30—Orch. de l'hôtel Paramount
6.45 5.45—Ann. Leaf, organiste.
7.00 6.00—Orchestre Levitow.
7.30 6.30—Aventures de Col. Powell.
8.00 7.00—Gold Metal Fast Freight.
8.30 7.30—Forty Fathom Trawlers.
9.00 8.00—Programme Van Hensen.
9.30 8.30—La Palina Smoker; Information.
10.00 9.00—Columbia.
10.30 9.30—Roustabouts: Nouvelles.
11.00 10.00—Hank Simmons Shoa Boat.
12.00 11.00—Orchestre Bert Lown.
12.30 11.30—Mélodies de minuit Ann Leaf à l'orgue.

WCCO, Penna., 223.7—1340 k.
9.00 8.00—Studio.

WCAU, Philadelphie, 256—1170 k.
8.00 7.00—Columbia (WBAC).
11.30 10.30—Orchestre.

WLIT, Philadelphie, 536—560 k.
8.30 7.30—NBC. (WEAF).
10.30 9.30—Musique Club de Nuit.

WIP, Philadelphie, 492—610 k.
6.00 5.00—Rapports: Musique de danse.
8.00 7.00—Quatuor: Acteurs.
9.00 8.00—Newton Radio Forum.
10.00 9.00—Musique de danse; Orgue.

KDKA, Pittsburgh, 306—980 k.
6.00 5.00—Pianiste: Jamesway; Causerie
7.00 6.00—Amos Andy.
8.00 7.00—NBC. Orchestre.

WCAE, Pittsburgh, 245.9—1220 k.
6.00 5.00—Programme du diner.
7.30 6.30—NBC. (WEAF).
11.00 10.00—Récital d'orgue Webb.

WRVA, Richmond, 270.3—1110 k.
6.00 5.00—Trio Byrd; Amos-Andy.
7.30 6.30—NBC.
11.00 10.00—Orchestre; Old Timers.

WHAM, Rochester, 260.9—1150 k.
6.00 5.00—Musique du diner. Nouvelles
7.00 6.00—NBC. (WJZ).

WGY, Schenectady, 380—791 k.
6.00 5.00—Musique du diner; WEAF.
8.00 7.00—General Electric.
8.30 7.30—NBC. (WEAF).
11.00 10.00—Albany; Programme de danse

WBZ, Springfield, 303—990 k.
6.00 5.00—Diner.
7.00 6.00—Amos-Andy; Causeries.
9.30 8.30—Concert.

CFCA, Toronto, 357—840 k.
6.30 5.30—Programme.
11.00 10.00—Programme de danse.

CKGW, Toronto, 343.8—690 k.
7.00 6.00—Amos-Andy.
8.00 7.00—Vagabonds NBC; Trio.
11.00 10.00—Orchestre Romanelli.

WRC, Washington, 316—950 k.
6.00 5.00—NBC.

STATIONS DE L'OUEST

6.45 5.45—Concert; Sports; Causerie.
7.15 6.15—NBC.
10.30 9.30—Follies-Concert.
11.30 10.30—Amos-Andy.

KYW, Chicago, 294.1—1030 k.
7.00 6.00—Studio.
8.00 7.00—NBC.
10.00 9.00—Musique de danse Amos-Andy.
11.45 10.45—Orchestre de danse.

WMAQ, Chicago, 448—670 k.
7.00 6.00—Orchestre.
8.00 7.00—Columbia (WABC).
11.00 10.00—Amos-Andy.
11.45 10.55—Orchestre de danse (3 h.)

WGN, Chicago, 417—720 k.
8.00 7.00—Radio Floorwalker.
9.00 8.00—NBC (WEAF).
11.00 10.00—Musiquede danse. Nouvelles. Soli.

WLS, Chicago, 345—870 k.
8.00 7.00—Hawaiens.
8.30 7.30—Heure Walgreen, WLW.

WBBM, Chicago, 390—770 k.
9.00 8.00—Heure Walgreen: Drame.
10.00 9.00—Your Own Flower Garden.
10.30 9.30—Orchestre de danse.

WERC, Chicago, 345—870 k.
10.00 9.00—Weener Minstrels Show.
11.00 10.00—Vaudeville.

WFAA, Dallas, 375—800 k.
7.00 6.00—Sandman: A. C. Orchestre.
8.00 7.00—NBC.

WOC, Davenport, 300—1000 k.
6.00 5.00—Musique et nouvelles.
7.45 6.45—NBC (WEAF).
11.00 10.00—Bear Oil Man: Causeries.
11.15 10.15—Heure de rêves.

KOA, Denver, 361—830 k.
7.30 6.30—NBC.
12.00 11.00—General Electric.

WBAP, Fort-Folf, 375—800 k.
9.30 8.30—NBC.
10.30 9.30—Amos-Andy. Shaler. Programme.
12.00 11.00—Orchestre Blackstone.

Jeudi, 10 avril

PROGRAMMES CHOISIS DE JEUDI

Heure Fleischmann—WEAF
Maxwell House Melodies—WJZ
Mélodie Jack Frost—WEAF
Heure Kodak—WABC
Douglas Shoemakers—WABC
Heure Atwater-Kent—WJS
Heure RCA-Victor—WEAF.

Apres des années, plus de dyspepsie nerveuse, mal de foie, migraine

"Migraine, dyspepsie nerveuse et mal au foie m'ont fait souffrir des années. Enfin j'ai pris 'Fruit-a-tives' et suis rétabli." R.A. Bovay, Trenton, Ont.

Affections hépatiques, constipation durant depuis des années se passent du soir au matin avec les "Fruit-a-tives", disent des milliers. Dyspepsie, excès de bile, gastralgie, gaz, migraines s'en vont tout de suite. Les nerfs se calment, on dort bien alors. Mal de rein, de vessie, de dos disparaissent comme par magie. Rhumatisme, névralgie, névrite fichent le camp. Le teint s'éclaircit de suite. Dix des meilleurs remèdes de la nature combinés dans une commode petite pastille. Merveilleuse découverte d'un fameux médecin canadien. Procurez-vous dès aujourd'hui le "Fruit-a-tives" à la pharmacie.

Première colonne, heure de l'Est.
Deuxième colonne, heure Centrale.

(STATIONS DE L'EST)

WPG, Atlantic-City, 272.7—1100 k.
8.00 7.00—Hymnes d'évangile.
8.20 7.20—Arthur Brook, organiste.
9.00 8.00—Studio.
10.15 9.15—Sudway ; Danse.

WSAL, Baltimore, 283—1060 k.
7.00 6.00—Baltimoréens.
8.00 7.00—NBC (WJZ)
11.00 10.00—Musical.
11.30 10.30—Heure Witching

WEEI, Boston, 50—590 k.
7.00 6.00—Big Brother ; Cap-n Bailey
7.30 6.30—NBC (WEAF)
9.30 8.30—Ginter's M. et Mme
10.00 9.00—NBC (WEAF)

WGR, Buffalo, 545—550 k.
8.00 7.00—NBC (WEAF)

WLW, Cincinnati, 429—700 k.
7.00 6.00—Scrap Book ; Fiddlers ; Causeries.
8.00 7.00—Chanteurs de WLW; Sparkers.
9.00 8.00—Bilikin Troupers.
9.30 8.30—NBC
10.00 9.00—H. Hail & Fanfare Filmore.
11.00 10.00—NBC. Insomniacs.

WHK, Cleveland, 215.7—1390 k.
6.00 5.00—Sutdio.
7.30 6.30—CBS (WABC)
11.05 10.05—Orchestre de danse.

WTAM, Cleveland, 280.4—1070 k.
6.15 5.15—Musique du diner.
8.00 7.00—Entertainers.
9.00 8.00—Selberling ; Jester.
10.00 9.00—NBC. (WEAF).
12.00 11.00—Musique populaire ; Nouvelles.

WJR, Détroit, 400—750 k.
7.00 6.00—Amos AnW—
8.30 7.30—NBC. (WJZ).
11.00 10.00—Sermon; Musique: Nouvelles.

WWJ, Détroit, 326—920 k.
6.00 5.00—Musique du diner.
8.00 7.00—NBC (WEAF).

WGHP, Détroit, 241.9—1240 k.
6.00 5.00—Studio.
7.30 6.30—WABC.
8.15 7.15—Columbia.
11.00 10.00—Hayshakers: WABC.

WTIC, Hartford, 283—1060 k.
5.30 4.30—Mother Goose; Sparkers.
6.15 5.15—Flashes Am. Home Banquet.

CFCF, Montreal, 291.3—1030 k.
6.00 5.00—Twilight Dow Ord Ale.
8.30 7.30—Variquette.
10.00 9.00—Cabaret français.

WOR, Newark, 423—710 k.
6.00 5.00—Variété: Cabbies.
8.00 7.00—Symphonie Bamberger.
9.00 8.00—Orchestre: Rangers.
10.00 9.00—Red Lacquer: Tante Mandy.
11.00 10.00—Danse: Moonbeams: Nouveles.

WEAF, New-York, 455—660 k.
6.05 5.05—Black and Cold Room, orchestre.
7.00 6.00—Mid-week Federation; Chant de l'hymne.
7.30 6.30—Demi-heure du Capitol.
8.00 7.00—Heure Fidischmann: R. Vallée.
9.00 8.00—Harbour Lights.
9.30 8.30—Mélodie Jack Frost.
10.30 9.30—Heure RCA-Victor. Orchestre Saem.
11.00 10.00—Grand opéra National.
12.00 11.00—Orchestre Ray-O'Hara.

WJZ, New-York, 395—760 k.
6.00 5.00—Orchestre Bernie Cummins.
6.30 5.30—A MW taole du capitaine.
6.30 5.30—A la table du capitaine.
6.45 5.45—LWterary DWgest Poll.
7.00 6.00—Programme Pepsodent. Amos Andy.
7.15 6.15—Adas Edward Taylor.
7.30 6.30—Orchestre Vincent Sopez
8.00 7.00—Golden Gems: Elsie Baker.
8.30 7.30—Frontier Dzys.
9.00 8.00—Los Argentino.
9.30 8.30—Mélodie "Maxwell" House.
10.00 9.00—Programme Atwater Kent.
11.00 10.00—Musique Slumber, Conoro.
11.30 10.30—Programme Pepsodent (Amo Andy (div. de Chicago).
11.45 10.45—Literary Digest Poll.
12.00 11.00—Orchestre Palais d'Or.

WABC, New-York, 349—360 k.
6.00 5.00—Orchestre de l'hôtel Shelton.
6.30 5.30—Réparatoire de Théâtre—Eva Le Galienne.
7.00 6.00—Parade de Pâques: Fro Joy.
7.30 6.30—Wards Tip Top Club.
8.00 7.00—Vagabonds.
8.15 9.00—Adresse F. W. Wile.
8.30 7.30—Douglas Sphœmakers.
9.00 8.00—True Detective Mysteries.
9.30 8.30—DVoe Redskins
10.00 9.00—Heure Kodak.
1030 93—Nations Radio Forum.
11.00 10.00—Nouvelles: Dream Boat.
11.30 10.30—Lrchestre Will Osborne.
12.00 11.0—Lombardo Royal Canadiens.
12.30 11.30—Mélodies de minuit — Ann Leaf à l'orgue.

WCAO, Pensavola, 223.7—1340 .
11.00 10.00—Musque de danse (2 h.—

WCAU, Philadelphie, 256—1170 k.
6.00 5.00—Local.
8.30 7.30—Columbia WABC.
11.30 10.30—Orchestre.

WLIT, Philadelphie, 536—560 k.
7.30 6.30—Club Survey: Température.

WFI, Philadelphie, 536—560 k.
8.00 7.00—NBC (WEAF).

KDKA, Pittsburgh, 306—980 .
6.00 5.00—Adresse et musique
7.00 6.00—Amos Andy.
8.00 7.00—NBC, Orchestre

WCAE, Pittsburg, 245.2—1220 k.
6.00 5.00—Musique du diner : Sports.
8.00 7.00—NBC (WEAF)
10.30 9.30—Température : Heure exacte.

WRVA, Richmond, 270.3—1110 k.
5.30 4.30—Musique du diner ; Amos Andy.
8.00 7.00—NBC.

WHAM, Rochester, 260.9—1150 k.
7.00 6.00—Amos Andy.
8.30 7.30—NBC (WKZ)
11.00 10.00—Tom Grierson, organiste.

WSUN, St-Petersburg, 333—900 k.
7.45 6.45—Programme musical.
11.00 10.00—Musique de danse.

WGY, Schenectady, 380—790 k.
6.00 5.00—Diner.
7.30 6.30—Programme d'agriculture.
8.00 7.00—NBC (WEAF)
11.00 10.00—Danse ; Récital d'orgue.

EBZ, Springfield, 303—990 k.
6.30 5.30—Musique du diner; Rapports.
7.00 6.00—Amos Andy ; Musique.
8.30 7.30—NBC (WJZ)

CFCA, Toronto, 357—840 k.
7.00 6.00—Programme.
9.30 8.30—Orchestre de danse

CKGW, Toronto, 434.8—690 k.
7.00 6.00—Amos Andy; Musique du diner.
7.35 6.35—NBC. Programmes.
10.00 9.00—Canadian National.
11.00 10.00—Opéra de NBC. Scores.

WRC, Washington, 316—950 k.
6.00 5.00—NBC.

STATIONS DE L'OUEST

WSB, Atlanta, 406—740 k.
7.00 6.00—NBC. Ballades.
8.00 7.00—NBC.
11.00 10.00—Concert: Amos-Andy.
11.45 10.45—Chs Sheldon, organiste.

WMAQ, Chicago, 448—670 k.
7.00 6.00—Variété.
8.00 7.00—Studio.
11.00 10.00—Amos-Andy.
12.00 11.00—Orchestre de danse (3 h.)

KYW, Chicago, 294—1020 k.
6.30 5.30—Studio.
8.00 7.00—NBC.
11.00 10.00—Amos-Andy.
1145. 10.45—Orchestre de danse.

WGN, Chicago, 417—720 k.
7.00 6.00—Programme du diner.
8.00 7.00—Radio Floorwalker.
8.30 7.30—WEAF.
9.00 8.00—Mélange musical.
10.00 9.00—Atwater Kent: Heure de danse.
11.00 10.00—Musique de danse; Nouvelles.

WBBM, Chicago, 390—770 k.
9.00 8.00—Columbia.
11.00 10.00—WBBM. Cour de nuit.
11.30 10.30—Orchestre de danse.

WENR, Chicago, 345—870 k.
9.30 8.30—Programme Farmer.
10.00 9.00—Studio.

WL S, Chicago, 345—870 k.
8.30 7.30—NBC. Champion Sparkers.
9.00 8.00—Tom & Betty; Drame de ferme.

WFAA, Dallas, 375—800 k.
10.00 9.00—Heure Victor.
11.00 10.00—Artistes populaires.

KOA, Denver, 361—830 k.
8.00 7.00—New-York (NBC).
12.00 11.00—Programmes SF.

WHO, Des Moines, 300—1000 k.
6.00 7.00—NBC. (WEAF).
11.30 10.30—Banquiers; Epiciers.

WBAP, Fort-Worth, 375—800 k.
7.00 6.00—Musical.
8.00 7.00—NBC.

KTHS, Hot Springs, 288.5—1040 k.
8.00 7.00—NBC. (WEAF).
11.30 10.30—Musique de danse; Minuit.

WEAF, Kansas City, 492—610 k.
6.30 5.30—School of the Air.
8.00 7.00—NBC.
12.45 11.45—Nighthawk Frolic.

KFAB, Lincoln, 396—770 k.
7.30 6.30—NBC.

WMAS, Louisville, 366—820 k.
7.00 6.00—Havoline; Chant de l'hymne.
8.00 7.00—NBC.
11.00 10.00—Conoco: Amos-Andy.
11.00 12.00—Orchestre de danse.

WTMJ, Milwaukee, 484—620 k.
7.00 6.00—Diner.
8.00 7.00—NBC. Danse; Orgue.

WCCO, Mpls-St-Paul, 370—810 k.
7.00 6.00—Columbia.
10.30 9.30—Théâtre Minnesota.
11.30 10.30—WABC; Orchestre Long.

WSM, Nashville, 462—650 k.
8.00 6.00—NBC. (WEAF).
11.30 10.30—Amos-Andy; Menestrel.

WOW, Omaha, 509—590 k.
8.00 7.00—NBC. (WEAF).

KSD, St-Louis, 500—550 k.
6.00 5.00—Programme NBC. Complet de WEAF.

KVOO, Tulsa, 263—1140 k.
10.00 9.00—NBC.
11.00 10.00—Orchestre de danse.

Jeunes femmes nerveuses

Les jeunes femmes sont naturellement gaies et pleines d'entrain. Dès qu'elles se sentent mélancoliques et que leur poids diminue, c'est que "quelque chose ne va pas"..

C'est, le plus souvent, affaire de nerfs—et il est facile d'y remédier.

Le Sirop de Feilows est un tonique renommé que les médecins de plus de cinquante pays recommandent dans les cas d'affections nerveuses. Il renferme des aliments minéraux hautement reconstituants.

C'est le tonique dont vous avez besoin. Jeunes ou vieilles, des milliers de femmes y ont trouvé profit.

Spécialement préparées, les Tablettes Laxatives de Fellows sont un remède rationnel pour la constipation, que leur usage fait définitivement disparaître.

SIROP FELLOWS

50F

Vous
PAYEZ LE PRIX DU PACKARD

Pourquoi n'en pas avoir un ?

Un Packard Standard Huit, même à deux fois le prix de l'auto que vous conduisez en ce moment, ne coûte pas plus cher en dernière analyse -- si vous le gardez deux fois aussi longtemps.

Voici le vrai secret de la possession du Packard : Achetez un Packard Huit. Conduisez-le une couple d'années plus longtemps que vous en aviez l'habitude avec des véhicules moins chers. Le coût net en est le même — et vous avez la suprême jouissance de la performance Packard, du luxe Packard et de la distinction Packard.

Mais, et les frais de marche ?

Il n'en coûte pas plus cher de conduire un Packard que tout autre char de mêmes dimensions. Les dépenses de gaz, d'huile et de pneus ne sont pas plus élevées. Pas plus que les frais de licence, d'assurance, de garage et de réparations, somme toute. Les frais d'assurance légèrement plus élevés pour le Packard sont contrebalancés par les frais moins élevés de réparations qui résultent de la qualité Packard.

Vraiment la possession du Packard ne coûte pas plus cher. Ce qui veut dire qu'en conduisant votre char de semblables dimensions et en l'échangeant tous les deux ans environ, vous payez réellement le prix de la locomotion dans un Packard. Ensuite, pourquoi ne pas avoir le Packard, avec sa beauté qui ne change pas, toujours moderne, sa superbe performance d'année en année ?

Votre char actuel accepté en acompte

Vous pouvez prendre possession de votre Packard Standard Huit sans débourser d'argent, si votre char présent est de moyenne ou meilleure valeur — car il servira à faire ou excéder le premier versement au comptant. La balance pourra s'échelonner sous forme de versements mensuels commodes.

Le prix du modèle de Packard Standard Huit le plus populaire — le Sedan à cinq places — n'est que de $2485 à la fabrique. Dix autres styles de carrosseries sont offerts sur les bases d'empattement de 127¼ et de 134½ pouces, et les prix varient de $2425 à $2885.

PARLEZ-EN A CELUI QUI EN POSSEDE UN

UNIVERSAL AUTO LTD
33, rue de la Couronne

Téléphone: 5112 - - Québec

MAINTENANT

VOUS POUVEZ CREER DE LA BEAUTE DANS CHAQUE PARTIE DE VOTRE FOYER

Votre foyer est l'expression de votre personnalité. Un foyer brillant, accueillant est la bienvenue la plus cordiale que vous puissiez donner à vos amis.

Combien plus d'expression de *vous-même* lorsque *vous* avez créé de la beauté de vos propres mains dans votre foyer—avec un pinceau—et Jap-a-lac!

Aujourd'hui, Jap-a-lac signifie cinquante fois plus qu'auparavant.

Il y a un Jap-a-lac pour chaque ouvrage que vous faites avec un pinceau dans la maison. Peinture et vernis, laque, teinture à bois et émail, dans une foule de variétés et un grand assortiment de couleurs, Jap-a-lac rendra votre foyer beau et le conservera tel.

Retouchez cette veille chaise, ce bureau sali—aujourd'hui. Donnez une teinte aux murs d'un brun terne, rafraichissez les boiseries, donnez une nouvelle vie aux cadres et allèges des fenêtres. Demandez simplement Jap-a-lac. Votre marchand de peinture sait quelle variété convient à votre besoin particulier.

THE GLIDDEN COMPANY LIMITED
TORONTO WINNIPEG MONTREAL

SI LE PINCEAU EST REQUIS, EMPLOYEZ

JAP-A-LAC
PEINTURES ET FINIS POUR LA MAISON

Changez votre cartouche de filtre à l'huile tous les 10,000 milles

Après ce millage l'appareil filtreur cesse de fonctionner car il est devenu chargé de saleté, crasse et matière abrasive venant de l'huile. Remplacer la cartouche tous les 10,000 milles assure moins d'usure, moins de comptes fréquents de réparation et une vraie économie d'huile, car l'huile à moteur peut servir encore 2,000 milles ou plus.

FAC

LA BAISSE DU REVENU DU C. N. R.

Sir Henry Thornton déclare que cela est dû à la récolte

$15,509,311

Les chemins de fer ont perdu cette somme à cause de la récolte

Ottawa, — La diminution qu'ont subi les recettes du Canadien National sont dues presque exclusivement à la faible importance de la récolte de cette année dans les provinces des prairies et aux difficultés de l'écoulement du blé, déclara Sir Henry Thornton, président du Canadien National, dans le rapport préparé pour l'année 1929.

Les recettes d'exploitation ont diminué de six pour cent, soit de $16,752,948. Les recettes nettes ont été de $45,062,080. Du seul fait de l'échec de la récolte le chemin de fer a perdu $15,509,311, comparativement à l'année passée.

L'actif du Canadien National s'élevait à $2,333,878,919 le 31 décembre 1929, ce qui représente une augmentation de $120,586,919 le 31 décembre 1929, ce qui représente une augmentation de $120,586,494 relativement à l'année 1928. L'administration a acheté 652 milles de chemin de fer, qui lui ont coûté $16,619,242. Elle a obtenu une participation de moitié dans la possession de 821 milles de voies ferrées du nord de l'Alberta.

Le rapport signale que malgré les lourdes dépenses nécessitées pour l'entretien des voies ferrées, des constructions et de l'équipement pendant la première moitié de l'année, et malgré l'augmentation des salaires, entrée en vigueur en mai et en juin les dépenses d'exploitation ont été réduites de $3,431,451 (1.6 pour cent). Le total des dépenses a été de $214,868,892. En salaires le Canadien National a donné en 1929 la somme de $173,078,506. La moyenne du nombre des employés a été de 109,096. Sir Henry Thornton signale que des relations amicales ont régné entre employeurs et employés pendant l'année.

Le rapport parle encore des plans de consolidation en marche pour l'unification parfaite des compagnies qui composent le Canadien National au Canada et aux Etats-Unis.

Un compte-rendu séparé présente l'exploitation des voies de l'est du Canadien National. On y voit que les recettes brutes sont de $30,618,007 en 1929, ce qui constitue une augmentation de $2,658,649 sur l'année précédente. Les frais d'exploitation ont été de $33,815,382. L'augmentation de $1,961,252 (10.3 pour cent) dans les recettes provient principalement de l'augmentation des transports de papier et de pâte à papier, d'articles de fer et d'acier, de pétrole et de gazoline, de charbon, de coke, de gravelle et de pierre.

GARDINER PROTESTE VIVEMENT

Les libéraux s'opposent énergiquement aux méthodes de Anderson

EXPROPRIATION

Anderson voudrait enlever tout pouvoir à la Commission hydroélectrique

Régina Sask., 8.— (P. C.)—J.-G. Gardiner, chef de l'opposition, et quelques autres députés libéraux se sont élevés énergiquement contre les méthodes pratiquées par le gouvernement pour les expropriations.

L'opposition soutient qu'une des sections du bill proposé en amendement à la loi sur la Commission des pouvoirs hydrauliques tend à enlever à la commission, dans presque toutes les occasions, le pouvoir qui lui était conféré.

En vertu de dispositions actuelles la commission a le droit de procéder à l'expropriation de toute usine hydraulique dans la province, qu'elle appartienne à des particuliers ou à une municipalité, selon qu'elle veut et en n'importe quel temps. L'amendement ne touche pas aux pouvoirs de la commission en ce qui concerne les usines situées dans les villages, mais il stipule que pour les usines des villes propriétés des municipalités la commission ne peut procéder à l'expropriation à moins que la vente à une entreprise privée n'ait été autorisée par les électeurs de la municipalité.

M. Gardiner et M. T.-C. Davis (libéral) député de Prince-Albert, soutiennent que si la commission se decide pour une usine municipale et que cette décision, était rejetée en faveur d'une entreprise privée la commission perdrait toute autorité.

M. H.-A. MacPherson, K.C., procureur général de la Saskatchewan, a pris la défense de l'amendement et établi que le gouvernement s'occupe principalement du principe de la propriété publique et qu'il reconnaît la propriété des usines hydrauliques soit aux mains de la province soit aux mains des municipalités.

La section a été finalement admise sans changement.

LE "MATHUSALEM" DES CHATS

Moose-Jaw, Sask., 8. — (P. C.)— Jumbo, un chat maltais, est mort ici, âgé de 25 ans, établissant un record de longévité pour les chats dans le Dominion.

Notre édition de 5 heures d'hier après-midi

LES ARTS DOMESTIQUES

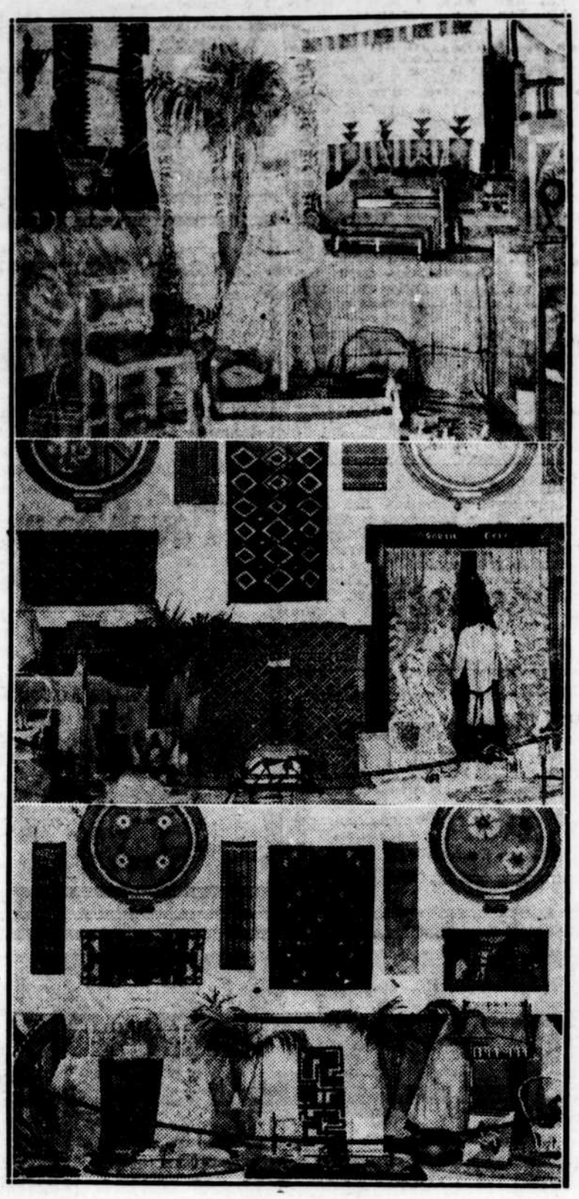

Notre vignette montre quelques-uns des objets exposés actuellement dans l'ancien édifice des Chevaliers de Colomb, Grande-Allée, où se tient une intéressante exposition d'arts domestiques. Vingt deux nations participent à cette exposition. On voit (en haut) une toile d'Italie, un tapis du Mexique et un tapis Navajo ; (au centre) un tapis du Maroc, et des travaux d'art français ; (au bas) des ouvrages d'Espagne, de Norvège et de France.

Ste-Marie ne redoute pas encore l'inondation

Aux dernière nouvelles, tout est normal à Ste-Marie de Beauce et les habitants de l'endroit ne craignent en aucune manière l'inondation. D'ailleurs, depuis les travaux faits par la municipalité à la suite des inondations de 1917, les inondations ne sont pratiquement plus à craindre. Le moulin et l'écluse de la Brown Corporation sont disparus. L'eau n'est plus à cinq pieds et trois pouces au-dessus de son niveau normal comme elle se trouvait auparavant. A l'heure actuelle, la glace n'a pas bougé et rien ne fait prévoir que la débâcle doive se produire dans les 24 heures ou un peu plus tard.

Le taux de la natalité baisse toujours en France

Paris, 8 (P.A.)—Des statistiques officielles publiées aujourd'hui révèlent que le taux de naissance a été cette année le plus faible que l'on ait eu en France depuis la grande guerre.

L'excès des naissances sur les décès n'est que de 12,564, contre 70,000 l'année passée, ce qui constituait la moyenne depuis sept ans.

Les mariages ont été lègerement moins nombreux et les divorces ont augmenté par contre, dans une faible proportion il est vrai. La mortalité infantile a été plus forte, mais la différence vient principalement de l'augmentation de dix pour cent dans les morts, comparativement à l'année passée.

Cinquante personnes sous arrêt à Montréal

Montréal, 8.—(D. N. C.)—Cinquante personnes ont été arrêtées hier sous l'accusation d'avoir tenté de voter au nom d'autres personnes pendant les élections municipales. Elles ont comparu à la cour de recorder aujourd'hui. Quarante des accusés ont été renvoyés à demain. Les autres comparaitront le 15 avril.

En certains quartiers, on affirme que de nouvelles arrestations suivront bientôt et que plusieurs contestations d'élections seront soumises aux tribunaux d'ici quelques jours.

La lutte municipale fut si violente à certains moments que l'on prévoit toutes sortes de procédures.

Sir Robert Borden approuve les amendements à cette loi

Ottawa, 8. (P.C.)—Sir Robert Borden, ex-premier ministre, est rentré à Ottawa aujourd'hui après un voyage dans le sud. Il a exprimé l'opinion que les cas de misère ignorés par la loi actuelle des pensions disparaîtraient avec les dispositifs maintenant à l'étude au Parlement. "Parmi les travaux de la session actuelle, dit-il, ce sont les amendements proposés à la loi des pensions pour anciens combattants qui m'intéressent le plus. J'espère en toute sincérité qu'ils atteindront leur objet."

C'est un pauvre héritage que de laisser à sa famille un patrimoine grèvé d'hypothèques. Couvrez vos hypothèques avec une police Crown Life.

LA COMPAGNIE D'ASSURANCE-VIE
CROWN LIFE

Succursale de Québec: 111 Côte de la Montagne
LOUIS BOUVIER, *Surintendant Provincial*
J. A. FORTIER, *Gérant, Division de Québec*

UNE ANNEE DE LA VIE DE BALZAC

Le prince des Balzaciens, M. Marcel Bouteron, donnera une causerie demain soir, à l'Institut Canadien

ROMANTISME

La célébration du centenaire du romantisme en France suscite actuellement un très vif intérêt. Parmi les érudits qui collaborent à cette célébration figure au premier plan M. Marcel Bouteron, qui fera, demain soir, à 8 h. 45 sous les auspices de l'Institut Canadien, à l'Hôtel de ville, une conférence sur "Une année de la vie de Balzac (au jour le jour, anecdotique).

Monsieur Bouteron est le guide le plus compétent qui existe pour l'époque du romantisme et tout spécialement pour tout ce qui concerne le géant du roman moderne: Balzac. On l'appelle souvent le Prince des Balzaciens, et il mérite ce titre pour la quantité de documents qu'il a su découvrir et mettre en lumière.

Cet érudit est un charmant causeur. Il sait accommoder sa documentation au goût du public, et dans ses tournées de conférence en France et à l'étranger il a su merveilleusement combiner la science du savant archiviste qu'il est et l'humour naturel, la verve communicative dont il est richement doué et que n'a pu détruire l'atmosphère des bibliothèques et la poussière des documents.

Admirateur de Balzac, M. Bouteron a consacré sa vie à l'étude approfondie de l'homme et de son oeuvre. En vingt ans de recherches, il a réuni une masse considérable de documents, dont il a formé une collection particulière contenant des autographes, des éditions originales, des objets divers, entre autres le coffret en malachite où Balzac conservait ses lettres d'amour. Se rendant compte de l'importance de sa documentation pour l'étude de l'écrivain et pour la connaissance des idées, des moeurs et de l'histoire de la première moitié du XIXe siècle, M. Bouteron a tenu à en faire bénéficier le grand public et a fondé une une série de publications sous le titre de Collection Balzacienne, chez l'éditeur Lapina et Fils.

M. Bouteron est aussi l'auteur de deux volumes illustrés: Les Musés romantiques et Danse et Musique romantiques.

La maison Lapina et Fils, éditeur exclusif des ouvrages de M. Bouteron a actuellement sous presse trois nouveaux ouvrages: La véritable Mme Hanska; Correspondance de Balzac et de Mme Zulma Carvand; Edition illustrée et commentée du Cousin Pons (deux volumes).

Le talent de conférencier de M. Bouteron lui a valu de nombreuses invitations à Paris : Société des Conférences, Alliance Française, Maison de Balzac, Sorbonne, ainsi que dans les pays étrangers : Allemagne, Angleterre, Hollande, Belgique et Pologne. Ses conférences très vivantes, très évocatrices, où les anecdotes abondent, laissent une impression durable. Il traite ses conférences de manière que toute personne même n'ayant jamais lu Balzac puisse y prendre intérêt. C'est surtout "l'homme" qu'il présente au public, l'homme dont la vie est aussi intéressante qu'un roman.

La conférence de demain soir sera aussi la présidence d'honneur, du Consul Général de France au Canada, M. Edouard Carteron.

OURAGAN DANS LE MARYLAND

Baltimore, 8 — (P.C.) — L'ouragan qui s'est frayé un passage dans le Maryland hier a causé la mort de cinq personnes, dont trois nègres, noyés dans la baie de Chesapeake après que la tempête y eût fait chavirer leur canot automobile, et deux autres noirs employés comme arrimeurs à Baltimore, où leur embarcation chavira dans le port. Six femmes, réfugiées dans le vestibule d'un immeuble à bureaux, furent blessées par les éclats d'une grosse vitre cassée.

LA POLICE DE CHICAGO EST SUR SES GARDES

C'est jour d'élection dans la grande ville et les quartiers "sanglants" sont surveillés

LE "VINGTIEME"

Chicago, 8. — (P. C.) — Des policemen, revolver à la ceinture, font la patrouille dans les rues de Chicago aujourd'hui, tandis que des agents font le tour de la ville en autos fortement armés. Des milliers de volontaires civils montent la garde, eux aussi, devant les bureaux de vote, car c'est jour d'élection dans la grande ville américaine. Le 20e quartier, surnommé le sanglant, où l'avocat noir Octavius Granady fut assassiné en avril 1928, aux élections primaires, est l'objet d'une surveillance spéciale de la part de la police.

INCENDIE DANS UN GARAGE

Les flammes ont détruit le garage Baptist, ce matin aux Trois-Rivières — Dommages estimés à $40,000.

AUTOMOBILES BRULES

Trois-Rivières, 8 — (D.N.C.) — Un désastreux incendie a détruit de fonds en comble un garage situé au coin des rues Ste-Marie et Champfleur. Le garage C.-O. Baptist n'est plus maintenant qu'un amas de ruines fumantes dont les quatre murs seuls tiennent encore.

Le feu fut découvert ce matin vers deux heures par deux passants qui virent sourdre les flammes par les fenêtres. Ils donnèrent immédiatement l'alarme aux deux postes de pompiers. Lorsque ces derniers arrivèrent sur les lieux, il était trop tard pour songer à enrayer la marche rapide des flammes. On s'efforça de sauver les automobiles qui se trouvaient remisées et, avant qu'il ne soit trop tard, quatre machines étaient mises en lieu sûr. Il y a cependant plusieurs autos de brûlés. Le feu dura environ trois heures. Le garage incendié se trouvait dans une partie populeuse de la ville, non loin de la gare. Mais, grâce au bon travail des pompiers, les édifices avoisinants ne furent pas en danger. La bâtisse n'avait que deux étages de hauteur.

On n'a pu encore établir les causes qui provoquèrent l'incendie. Les pertes se chiffrent, dit-on à $40,000., couvertes par les assurances.

ECKENER DEMEURE COMMANDANT

Friedrichshafen, 8' (A.P.)—Le capitaine Ernst Lehmann a démenti catégoriquement aujourd'hui la nouvelle, venue de Brésil, que le Dr Hugo Eckener aurait été destitué de son commandement sur le Graf Zeppelin.

LES LIQUEURS EN ALLEMAGNE

Berlin, 8. — (P. A.) — Le Reichstag a adopté, cet après-midi, une loi qui fixe à 1 heure du matin l'heure à laquelle les établissements qui vendent des boissons alcooliques doivent fermer leurs portes. Le gouvernement peut cependant accorder des exceptions dans certains cas.

La nouvelle loi règle encore que les boissons alcooliques ne peuvent être distribuées dans les écoles lors des fêtes d'enfants ou des événements sportifs quand les spectateurs sont surtout des enfants.

Il se peut que le gouvernement défende la vente des boissons fortes les jours de paie et les jours d'élections.

Eruptions cuisantes peau terne eczema?

DDD délivrera-t-il de cela en une nuit? Parfois. Généralement, il faut plus de temps pour chasser complètement le poison et rendre à l'épiderme sa douceur et sa clarté. Mais les brûlements, la démangeaison, l'irritation se trouvent calmés, apaisés instantanément.

W. Brunet & Cie ; J.-E. Livernois, Ltée ; Dr E. Morin.

J.-B. LEFEBVRE

FERMÉ

Afin de préparer la grande vente de marchandises endommagées par le feu, nos magasins seront fermés, Jeudi, toute la journée.

Voyez notre annonce dans ce journal

JEUDI SOIR

Maison J.-B. Lefebvre

26 Magasins, à Montréal, Québec, Verdun, Lachine, Ottawa, Trois-Rivières

QUEBEC SUCCURSALE ST-ROCH,
266, RUE ST-JOSEPH
Voisin de l'hôtel St-Roch, en face du Théâtre Arlequin
TEL.: 8332

QUEBEC SUCCURSALE ST-SAUVEUR
742, RUE ST-VALLIER
TEL.: 3-3872

La Vie Sociale

L'hon. sénateur D.-O. L'Espérance qui a passé la fin de semaine à Québec est reparti pour la capitale.

— o —

L'hon. L.-A. Taschereau a passé la journée d'hier dans la métropole.

— o —

M. Edouard Carteron, consul général de France à Montréal donne une causerie à midi devant le Club Canadien au Château-Frontenac.

— o —

M. Ivan-E. Vallée revient ce soir de Montréal où il n'a fait qu'un bref séjour.

— o —

M. et Mme H.-Ivan Neilson passent quelque temps à New-York.

— o —

Mme E.-A. Renaud a reçu lundi à l'heure du thé à sa résidence, côte de la Citadelle.

— o —

Mme Alan Powell était dans la métropole pour la fin de semaine.

— o —

Mme P. Pelletier et Mlle Blanche Boivin sont à Montréal où elles passeront plusieurs semaines au Windsor.

— o —

Mme Alexandre Taschereau et M. et Mme Louis-P. Gélinas partent aujourd'hui pour New-York et Atlantic City.

— o —

M. Arthur de L. Naceau de Montréal est à Québec pour quelques semaines.

— o —

Mme J.-C. McLimont recevait à déjeuner lundi à sa résidence, rue Saint-Louis, en l'honneur de Mme Hutchison et de Mme Broadwood qui passent quelques jours à Québec.

— o —

M. et Mme Georges-H. Marcotte sont repartis pour Roberval après avoir passé la fin de semaine à Québec, les invités de M. et de Mme Jules-E. Girouard.

— o —

Mlle Sheila Price qui étudie au collège King's Hall Compton passera les fêtes de Pâques avec ses parents, M. et Mme H.-E. Price, avenue Saint-Denis.

— o —

M. W.-P. Grant, de Batiscan, est actuellement en ville.

— o —

Mme Frank Glass qui a fait un séjour à Toronto l'invitée de Mme Kilgour, est rentrée en ville ces jours-ci.

— o —

Mlle Mary Barton a passé la fin de semaine à Montréal.

— o —

Mme Jules-E. Girouard est revenue de Campbellton ces jours-ci.

— o —

Mme Walter Henderson est partie pour un court séjour à Montréal.

— o —

M. Frank-E. Wright qui a passé quelque temps à Québec chez son beau-frère et sa sœur, M. et Mme A.-E. Pfeiffer, avenue de la Tour, est retourné à Cleveland.

— o —

M. J.-E. Triganne, de Thetford Mines, est de retour d'Europe où il a fait un séjour de quelque temps.

— o —

Mlle Louise Dubé, de Rivière-du-Loup, est à Montréal pour une quinzaine de jours.

— o —

Mme A. LaRue, de Lévis, est partie pour Montréal.

— o —

M. et Mme Albert Mercier ainsi que M. Armand Gingras de Jonquière étaient de passage ces jours derniers à St-Joseph d'Alma et River Bend où ils étaient les invités de M. P. Harvey de St-Joseph d'Alma.

— o —

M. François Jobin, entrepreneur-général, et Mme Jobin, née Annie Pageau, font part à leurs parents et amis de la naissance d'une fille, née le 7 avril et baptisée le même jour sous les prénoms de Marie-Françoise-Fernande. Parrain et marraine, M. et Mme Gazeli Martin. Portetise Mme Pageau, grand'mère de l'enfant.

— o —

Les parents et amis de Mme J.-A. Morency, domiciliée, au numéro 91, rue Lavigueur seront sans doute très heureux d'apprendre que cette dernière se remet graduellement d'une maladie qui la faisait souffrir depuis assez longtemps.

Mlle Daisy Schiller, régente du Chapitre Sir David Watson, I. O. D. E., assistera à l'assemblée annuelle du Chapitre Provincial de Québec, dont la réunion aura lieu cette semaine, à l'Hôtel "Mont-Royal", Montréal.

— o —

On annonce pour le 21 avril, le mariage de Mlle Cécile Lajeunesse, fille de M. Napoléon Lajeunesse, vérificateur de la Compagnie Paquet Limitée, et de Mme Lajeunesse, à M. Jean-Baptiste Campagna, ingénieur-forestier, fils de M. Trefflé Campagna, menuisier, et de Mme Campagna. La bénédiction nuptiale leur sera donnée en l'église de Saint-Sauveur, à 7.45 heures.

— o —

On annonce pour le 30 avril prochain le mariage de Mlle Pauline Desrochers, fille de M. et Mme Edouard Desrochers, de Limoilou, avec M. Origène Ricard, gérant de la succursale P.-T. Legaré, de Grand'Mère. Pas de faire-part.

—o—

Hier en la chapelle privée de la Basilique, a été béni par M. l'abbé J.-T. Thibaudeau, le mariage de mademoiselle Albertine Jobin, fille de feu M. et madame Elie Jobin, de N.-D. de Jacques-Cartier, avec M. Eugène Michaud, marchand de St-François-Xavier de la Rivière-du-Loup.

MONTREAL

Sir Henry et lady Thornton ont reçu à dîner, vendredi, en l'honneur de lady Dent et de Mlle Lettice Holden, de Londres.

— o —

Le mariage de Mlle Jeanne Mercier, fille de M. Paul-Emile Mercier, décédé, et de Mme Mercier, petite-fille de l'honorable Honoré Mercier, ancien premier ministre de la Province, avec M. Pierre Hurtubise, fils de M. et Mme Edwin Hurtubise, arrière-petit-fils de l'hon. P.-J.-O. Chauveau, ancien premier ministre et président du Sénat, sera célébré à Saint-Viateur d'Outremont, le mercredi 14 mai, à huit heures et demie.

GRAND MARIAGE A L'HORIZON

Mademoiselle Mary Barton, fille du révérend et de madame William Barton, de Victoria, et petite fille de M. et madame Edwin Pope, de Québec, dont le mariage au révérend R. Kennett Naylor, de Montréal, aura lieu le 23 avril en l'église St-Mathieu à Québec.

M. Paul Larue et sa fillette Paulette, ont passé la fin de semaine aux Trois-Rivières, les invités de M. et Mme Arthur Larue.

— o —

M. et Mme Arthur L. Branchaud, sont revenus ces jours derniers d'Atlantic City où ils ont passé quelques semaines.

— o —

Mlle Marguerite Moncel partira mercredi pour New-York et Atlantic City.

— o —

On annonce les fiançailles de Mlle Margaret LeMesurier, fille de M. et Mme T.-W. LeMesurier, avec M. Alexander Edgar Smith, fils de M. Henry-R. Smith, décédé et de Mme Smith. Le mariage aura lieu le 19 avril.

— o —

Mlle Lucile Hiam a réuni quelques invitées à déjeuner au Club Thémis avant le départ de Mlle Yvette McKenna pour l'Europe.

— o —

M. Armand-R. Aumond et sa fille Lucile sont partis pour Washington et la Caroline du Sud.

OTTAWA

Mlle Mildred Bennett est arrivée à Ottawa ces jours derniers, après un séjour prolongé dans les provinces de l'Ouest.

— o —

Mme D.-L. Desaulniers et Mme R.-J. Manion ont reçu à l'heure du thé ces jours derniers, Mme Desaulniers portait une robe de satin et dentelle noire et Mme Manion une robe de georgette fuchsia. Les salons étaient décorés de roses "American Beauty", de tulipes et d'œillets. Mme Thibaudeau Rinfret, Mme Cortland Sternes et Mme Louis Bertrand servaient le thé et les glaces aidées de Mme Maurice Ollivier, Mme Snaith, Mme Louis Côté, Mme Pierre Daviault et Mme Eugène Poitevin.

— o —

Mme J.-E. Gravelle donnait un souper-bridge vendredi soir au Château Laurier.

— o —

L'honorable sénateur Robert Forke passera les fêtes de Pâques dans le Manitoba.

— o —

Mme Edouard Fauquier, Mlle Betty Fauquier et M. Edward Fauquier sont de retour d'Atlantic City

— o —

Mlle M. Robertson est retournée à Ottawa après un séjour aux Trois-Rivières.

— o —

M. et Mme James Oborne sont actuellement à Montréal pour quelques jours.

— o —

Mlle Marcelle Desrosiers est repartie pour Montréal après avoir passé quelque temps en ville l'invitée de M. et Mme Léo Pol Desrosiers.

— o —

Lundi le 7 avril, a été baptisé Joseph-Arthur-René, enfant de M. Arthur Langlois et de Mme Langlois (née Cécile Langlois). Parrain M. Trefflé Langlois, cultivateur de St-Charles-de-Bellechasse, grand'père de l'enfant. Marraine Mme F.-X. Langlois. Porteuse Mlle Micheline Langlois, tante de l'enfant.

Mme Désiria Marmen, de Rivière-du-Loup est revenue d'une promenade de trois mois; elle a visité Trenton, N.-J., Philadelphia, P. A., Hartford, Conn et Lewiston, Maine et est de passage à Québec, elle est revenue enchantée de son voyage.

— o —

M. Wilfrid Leclerc, de Lewiston, Maine était de passage à Québec ces jours derniers.

ANNIVERSAIRE DE NAISSANCE

Dimanche, le 6 avril dernier avait lieu à la résidence de M. O.-J. Beauchamp de St-François d'Assise, une réunion intime d'amies à l'occasion de l'anniversaire de naissance de Mlle Marguerite Morin. Quelle ne fut pas la surprise de la jubilaire lorsqu'en entrant, elle aperçut toutes ses amies réunies pour la fêter. Dès son entrée, un joli duo fut exécuté par Mlles Gabrielle Lacroix et Rita Gravel. Une adresse remplie de bos souhaits fut lue à la jubilaire par Mlle Marcelle Savard, qui se fit l'interprète de toutes, il y eut ensuite présentation d'un joli cadeau par Mlle Anne-Marie Beauchamp. Mlle Morin, bien que profondément émue d'une aussi touchante démonstration, sut trouver les expressions les plus bienveillantes pour remercier l'assistance d'une si grande manifestation à son égard et elle remercia en particulier Mlles Florence Beauchamp, Anne-Marie Beauchamp, et Irène Rousseau, les organisatrices de cette soirée.

La soirée débuta par d'agréables causeries et l'on prodéda ensuite différents jeux qui égayèrent tous les assistants. Les heureux gagnantes furent Mlles Lucille Michaud, Marie Berthe Gagnon, Anne-Marie Lacroix.

Il y eut chant par Mlles Marguerite Morin, Yvette-Letarte, Rita Savard, Marcelle Gaudreau, ainli que plusieur pièces musicales exécutées par Mlles Gabrielle Michaud, Rita Gravel, Irène Rousseau, Gabrielle Lacroix.

Un magnifique goûter fut servi, où se réunissaient des mets les plus succulents et des plus variés.

Etaient présentes à cette soirée : Mlles Marguerite Morin, la jubilaire, Florence Beauchamp, Anne Marie Beauchamp, Irène Rousseau, Marcelle Savard, Lucille Michaud, Rita Savard, Gabrielle Lacroix, Yvette Letarte, Anne Marie Lacroix, Rita Gravel, Irma Robitaille, Marie-Berthe Gagnon, Lucienne Robitaille, Alice Gagné, Gabrielle Michaud, Marcelle Gaudreau, Aurore Robitaille, Lucie Picard.

Ce n'est qu'à une heure très avancée que l'on se sépara, apportant un inoubliable souvenir de cette soirée.

Une invitée

LAVIGUEUR ENLEVERAIT

(Suite de la page 3)

Couverture

Doré & Frère	$18,208.00
Omer Bureau	16,532.00
Prémont & Bergeron	15,300.00
Eug. Falardeau	13,975.00
Nap. Durand	13,800.00
Jos. Fichette	14,990.00
Brousseau & Frères	14,990.00

Vitrerie et peinturage

Gervais Limitée	$4,980.00
Jos. Tardivel	5,249.00
Marier & Tremblay	4,594.00
Gauthier & Frère	4,399.64
Gauthier Limitée	5,450.00

Eclairage

Jos. Bélanger	$17,992.00
Fort. Gingras	18,677.00
O. Picard & Fils	19,251.00

Plomberie et chauffage

Jobin & Paquet	$21,463.94
Fort. Gingras	22,222.00
P. Picard & Fils	21,544.00
Brousseau & Frères	22,150.00

Charpente métallique

Eastern Canada Steel	$69,564.00

Le comité a décidé de considérer plus tard seulement ces soumissions, mais comme nous le disons plus haut, il est plus que probable que d'autres seront demandées. M. l'échevin Arthur Drolet a même proposé que ce soient les architectes de la ville qui fassent ces plans.

Quant au télégraphe d'alarme, une résolution du comité sera présentée devant le conseil pour ratifier le contrat donné à la Northern Electric pour faire l'installation extérieure, au coût de $131,328.20. La même compagnie est à compléter l'installation intérieure pour laquelle une somme de $95,000 avait été votée.

On sait que des procédures ont déjà été prises contre un contracteur de cette ville qui avait omis de se conformer au contrat passé avec la ville, et en vertu duquel il était obligé de payer ses hommes 40 sous de l'heure. Un autre entrepreneur va subir le même sort, suivant la décision de l'exécutif pris hier d'enjoindre aux aviseurs légaux de poursuivre l'entrepreneur en question afin de le forcer à remettre aux ouvriers ce qu'il leur a retranché de salaire. C'est une des préoccupations des autorités municipales de protéger les ouvriers de Québec en faisant respecter l'échelle de salaire. Une autre mesure a été prise dans ce sens lorsque l'échevin Pierre Bertand, de Saint-Sauveur, a fait adopter par le comité une résolution en vertu de laquelle la compagnie du C. P.R., lorsqu'elle construira son tunnel ici devra n'employer que des ouvriers de Québec.

Il a été en outre convenu qu'un mur de soutènement serait construit par la ville dans la côte Lamontagne. Les travaux commenceront après le premier mai et seront faits à la journée par la ville, selon la proposition de M. l'échevin Drolet. M. Miles Lonergan avait un contrat en vertu duquel il construisait tous les murs de soutènement de la cité. Son contrat expire le premier mai.

M. l'échevin Arthur Drolet a en outre proposé que les ingénieurs de la cité commencent la préparation des plans relatifs au port de l'avenue Renaud pour lequel Québec demandait, dans le dernier bill qu'elle a présenté devant la Législature, une somme de $30,000.00. Les ingénieurs commenceront ce travail immédiatement.

Quant aux réclamations de quelques résidents de Saint-Sauveur, elles sont motivées par le mauvais fonctionnement du tuyau de drainage, dans le bas de la côte neuve, qui serait insuffisant pour répondre au service. Des inondations ont été causées dans les maisons.

Disons encore que le comité a reçu deux délégations, au début de la séance. La première était composée d'employés du télégraphe d'alarme, et l'autre d'employés du garage municipal. Ces derniers étaient accompagnés de MM. Pierre Beaulé et Thomas Poulin. Les deux demandaient des augmentations de salaires.

M. Beaulé demanda pour les mécaniciens-experts et les aides du garage municipal de meilleurs gages, de façon à ce que les experts reçoivent $28 par semaine et les aides $25.

Aux deux délégations, Son Honneur le Maire Lavigueur a répondu que plusieurs demandes d'augmentations de salaire étaient devant les autorités municipales et que le trésorier aurait une tâche difficile lors de la préparation du budget. "Cependant, ajouta-t-il, vous pouvez compter sur la bonne volonté du comité."

NOUVEAUX TRAINS RAPIDES DU C. N. R.

Montreal, 8 — La mise en service, par le Canadien National, des trains les plus rapides au monde va favoriser les voyageurs, entre Chicago et Montreal, d'un nouveau train rapide, d'après une déclaration émise des bureaux chefs du Canadien National, à Montreal. Les nouveaux horaires entrant en vigueur le 27 avril prochain auront donc trois rapides, dans les deux sens, entre Montréal-Toronto et Chicago.

L'on annonce aussi que le nouveaux trains rapides entre Montréal et Toronto feront quatre arrêts soit: Brockville, Kingston, Belleville et Oshawa. Ces trains formés de wagons tout acier et du type le plus moderne seront tirés par des locomotives "6000".

Le "Maple Leaf" qui remplacera "l'International Limité" comme le rapide du matin, (vers l'Ouest), quittera Montreal à 9 h. 30 a.m. pour arriver à Toronto à 5 h. 10 p.m. Il fera tous les arrêts que fait maintenant l'"International" et, en passant par Hamilton, arrivera à Chicago de bonne heure le lendemain matin. Dans sa course vers Montréal, l'International limité "gagnera une heure et quinze minutes d'après le nouvel horaire. Il quittera Chicago à 6 h. 30 p.m. et arrivera à Toronto à 9 h. 00 p.m.

L'"International" quittera Montréal à 3.00 p.m. et parcourra la distance de 334 milles jusqu'à Toronto, en 360 minutes et en arrivant à Chicago il aura sauvé presque quatre heures sur l'ancien horaire. Le train de 11.00 p.m., de Montreal, sera connu sous le nom de "Enter City" et le nouvel horaire entrant en vigueur le 27 avril prochain ne comportera aucun changement dans ses arrêts.

Le "Maple Leaf" qui quitte Chicago à 9.05 am. fera les mêmes arrêts mais sa course sera plus rapide. Le train de 11.50 p.m. quittant Chicago sera connu sous le nom de "Inter-City" et il fera raccordement avec le train qui part de Toronto à 4.00 h et qui couvre la distance entre la ville reine et la métropole en six heures.

Fourrures

Voûte à l'épreuve du feu et des mites. Capacité 3,000 manteaux. Pour réparations, storage gratis.

ZICAT ENR.

101, rue St-Jean Tél.: 2-0146

3avr-26fs.

Maintenant!...

vous pouvez acheter les

PLUS BELLES BIJOUTERIES DU MONDE

Payables par Versements

CONDITIONS FAVORABLES

SANS SUPPLEMENT !
NI FRAIS DE LIVRES !
ET SANS AUCUN INTERET !

Cyrille Duquet Ltée

BIJOUTIERS

3 rue St-Jean - - Québec

Storage des Fourrures

Vêtements nettoyés et désinfectés avant d'être mis en storage. Prix modérés.

PICARD FURS LIMITED

49, rue St-Jean Québec

Kerhulu LTÉE

GRAND RESTAURANT FRANCAIS

22, de la Fabrique Tél.: 2-6400

TABLE D'HOTE Lunch 75c Diner 95c
SERVICE A LA CARTE de 7h. a.m. à 10h. p.m.

SERVICE SPECIAL en un assortiment exquis de tous Chocolats Nougats, Pastilles à crème de menthe, etc

ORCHESTRE de Mme GOODDAY au thé de l'après-midi, le samedi seulement.

RETENEZ VOTRE TABLE D'AVANCE !

GRANDE SALLE

POUR BANQUETS-SOIREES-RECEPTIONS-MARIAGE, etc.

Petit Salon pour réception intime

VENTE de PRINTEMPS Chez POLLACK LTÉE AVANT PAQUES

LES ARTICLES ANNONCES ICI POUR GARCONS ET FILLETTES SONT EN VENTE JEUDI, VENDREDI, SAMEDI

PALETOTS de PRINTEMPS
POUR GARCONS ET ADOLESCENTS
9 à 18 ans

C'est le magasin des garçons qui met à votre portée d'aussi excellentes valeurs à un prix aussi populaire. Ces paletots sont de toute nouveauté, nous venons de les recevoir. Un choix considérable de tissus nouveaux tels que tweeds quadrillés, chevronnées et fantaisie dans les modèles "Guard" ou "Slip On". Couleurs gris, brun, fauve et mélanges de couleurs. Tailles 27 à 36. Spécial **$10.00**

3ème Plancher

PALETOTS "REEFER"
POUR GARCONNETS--3 à 14 ans

Paletots Reefer en véritable serge Fox, bleu marine de qualité supérieure, confectionnés dans le style conventionnel avec boutons en cuivre et emblème sur la manche. Tailles 18 à 32. Spécial..... **$4.49**

3ème Plancher

PALETOTS POUR GARCONNETS
2 à 9 ans

Paletots pour les garçonnets de 2 à 9 ans en tweeds nouveaux dans les teintes de gris, brun, drab et mélanges de couleurs. Confection soignée et ajustage parfait, modèles à devants croisés. Tailles 20 à 27. Spécial..... **$3.50**

3ème Plancher

MANTEAUX
de Toilette et de Sport
POUR GRANDES FILLETTES

Les grandes fillettes qui s'intéressent aux nouvelles modes seront émerveillées à la vue de cet assemblage de jolis manteaux tout à fait dans le ton de la mode et confectionnés avec les fins tissus de charmine dans les styles avec les nouvelles collerettes, les godets et garnis de légères fourrures appareillantes. Les manteaux en tweed anglais dans toutes les jolies teintes printanières sont aussi inclus dans ce groupe. Styles tailleur avec de nouveaux sujets de garnitures en vogue. Entièrement doublés. Tailles 10 à 15 ans. Spécial..... **$9.75**

3e plancher

Complets de Haute Confection
Pour Garçons et Adolescents
14 A 19 ANS

Pour les grands garçons aux études qui désirent un complet de meilleure confection et qui s'y connaissent en fait de styles nous offrons dans ce groupe de magnifiques complets en worsteds anglais tout laine ou en tweeds la toute dernière nouveauté. Modèles avec gilet à devants croisés et plis à la ceinture du pantalon. Nouvelles teintes de gris, bruns et drabs dans les rayés et quadrillés. Nous avons inclus dans ce groupe les serges Botany bleu marine dans tous ces styles. Tailles 32 à 37. Spécial. **$15.00**

3ième PLANCHER

MANTEAUX EN TWEED
POUR PETITES FILLETTES

Styles spéciaux pour les fillettes de 3 à 9 ans, confection de tweeds nouveaux en laine dans les teintes de gris ou drab. Jolis modèles avec écharpe rejetée en arrière, ceinture, collet et manchettes avec piqûres de soie, poches de fantaisie. Spécial cette semaine.. **$5.75**

ROBES DE COUVENT

Modèles approuvés pour les couvents qui n'exigent pas de costumes spéciaux. Confectionnées en serge noire tout laine, jupe avec plis, col en fine dentelle blanche détachable. Tailles 6 à 15 ans. Spécial..... **$1.95**

3e plancher

Pour Couvent qui n'exige pas de costume réglementaire

SOULIERS POUR GARCONS

Souliers de toilette en fins cuirs bruns ou noirs dans les formes les plus récentes. Construction solide tout en conservant les lignes élégantes. Semelles solides en cuir et demi-talons en caoutchouc. Pointures 1 à 5½ Spécial cette semaine.. **$2.69**

Rez-de-chaussée

Nouveaux Complets
POUR GARCONS
Avec Pantalons Longs et Bouffants

Mères! Nous voulons prendre notre part du fardeau de votre budget en vous donnant l'avantage d'acheter ces magnifiques valeurs à un prix des plus modéré. Tweeds de haute nouveauté, Serge Anglaise bleu marine et tissus "Fox" tout laine. Modèles à devants simples ou croisés, plusieurs avec la nouvelle veste, à devants croisés. Pantalons longs et bouffants d'autres avec 2 bouffants. Un choix excellent de patrons et couleurs. Tailles 27 à 37. Spécial **$10**

3ième PLANCHER

JUPES EN FLANELLE
POUR FILLETTES

Elles forment avec le Chandail "pullover" un parfait ensemble. Jolies Jupes en flanelle de laine par plis, dans les teintes de vert, rouge, drab, copen, brun, marine, etc. Tailles 6 à 14 ans. Spécial..... **$1.49**

3e Plancher

CHANDAILS EN LAINE
POUR FILLETTES

Chandails nouveaux en fin tricot de laine avec dessins en soie, genre "pullover" avec encolure en pointe, couleurs rouge, copen, bleu pâle, vert, drab, canary, brun etc. Tailles 6 à 14 ans. Spécial **$1.95**

3ème Plancher

CASQUETTES POUR GARCONS

Un grand choix de nouvelles Casquettes dans les teintes et patrons printaniers en harmonie avec le nouveau complet ou paletot. Points 6½ à 7. Spécial..... **98c**

3e PLANCHER

BAS GOLF

Bas Golf de très belle qualité, en tricots pure laine, par cotes, dans les couleurs de gris, brun, bruyère et mélanges. Pointures 7 à 10½. Spécial..... **59c**

2 paires pour..... **$1.00**

3ième plancher

CHANDAILS

Chandails en fin Jersey de laine, genre "pullover", avec col convertible, avec 3 boutons, couleurs brun, bleu, gris, drab, bruyère et mélanges. Tailles 20 à 30. Spécial..... **98c**

3ème Plancher

Chemises Pour Garçons

Un choix considérable de patrons à rayures diverses sur fonds blanc. Chemises d'excellente qualité, en matériel lavable un faux-col séparé avec chaque chemise. Enc.lures 12 à 14½. Spécial..... **69c**

3ème Plancher

NOUVELLES DES CENTRES RURAUX

Neubois

Le 23 février est décédée à l'âge de 71 ans, Mme Honoré Caux, née (Odèle Bernard). La défunte laisse outre son époux, 3 fils, Arthur, Joseph, de Lawrence Mass, Eugène de Newbois; 4 filles Mme Damase-Beaudoin (Marie) de Dosquet, Mme Vve Honoré Paré de Québec (Emma) Mme Achille Roberge (Odila) Mme Flavien Moffet (Sara) toutes deux de Lawrence Mass. et une soeur Mlle Corinne Bernard et plusieurs petits-enfants. L'inhumation eut lieu mercredi, le 26, au milieu d'un grand concours de parents et d'amis. Le service fut chanté par M. l'abbé Delisle, curé de la paroisse.

Les porteurs étaient MM. Etienne Marcoux, Johnny Blony, Philippo P. Blaney, Ludger Caux, Benoft Depuis.

Parmi ceux qui assistaient aux funérailles, on remarquait : son époux, son Eugène, M. et Mme Damase Beaudoin, Mme Honoré Paré, Mlles Caroline Bernard, Adrienne Roberge, M. Honorius Paré, tous de Québec; Paul-Eugène, Rita, Lucille, Gemma Caron ; aussi une grand partie des paroissiens s'était fait un devoir de venir rendre un dernier hommage à cette personne digne d'estime, douée d'un cœur large. Elle avait su s'acquérir l'affection de tous ceux qui ont eu le bonheur de la connaître. A la famille si cruellement éprouvée, nous réitérons nos sincères sympathies.

Pour le cloitre

Dimanche, le 2 février, Mlle Alma Boilard, fille de Amédée, disait adieu au monde pour entrer dans la vie religieuse à l'Hôtel-Dieu de Lévis. Nous lui souhaitons persévérance.

Notes

Nous apprenons que Mlle Marie-Laure Gagné, qui était retenue au lit par une attaque d'appendicite, se remet promptement.

—Mme Olidor Dion, de Québec, était de passage dans sa famille la semaine dernière.

PETIT CASSE-TETE

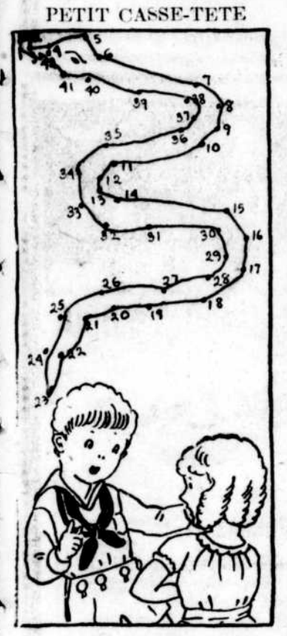

UNE DEVINETTE

"Qui est-ce qui avance sans pattes et qui peut être un grand secours en même temps qu'un grand danger ?" demande Alfred. Pauvre Denise, elle se creuse la tête pour trouver la bonne réponse. Et vous le savez-vous ? Si non, pour avoir une image de ce qu'Alfred a dans l'idée, prenez votre crayon et joignez ensemble par un trait tous les points numérotés de la vignette, de 1 à 42. Alfred ajoute que tous les bons jardiniers aiment à le voir dans les environs pour tuer les insectes destructeurs et que la plupart d'entre eux sont inoffensives, quoi qu'on en dise.

St-Evariste

Décès

Le 21 février, après une courte maladie, décédait MM. Ludger Morin. L'inhumation a eu lieu le 27. Nous sympathisons fortement avec la famille éprouvée. L'on sait que le défunt jouissait de la réputation d'honnête homme et de parfait chrétien.

—Un peu plus tard, le 1er mars, on portait en tombe, Mme Jos. Poulin. Mme Poulin était quelque peu âgée et vivait avec son époux, tous deux retirés depuis quelque temps chez M. Jos. Morin, marchand.

—Aussi, dernièrement, M. Napoléon Buteau, marchand, se rendait à Thetford, à l'occasion de la mort de sa mère. Nos sympathies à M. Buteau.

Maladies

—Mme Majoric Poulin, du village, est retenue à sa demeure par la maladie.

—Mme Vve Jos. Jacques est aussi la victime d'une maladie assez grave.

—Mme Veuve Cyrille Blais est également entre les mains du médecin.

Naissance

Il nous fait plaisir d'annoncer la naissance d'une fille chez M. J.-B.-W. Jolicœur, baptisée, le 5, sous les noms de Liguori-Marie-Martienne. Parrain et marraine : M. et Mme Ph.-J. Roy, de Stratford, oncle et tante de l'enfant.

Divers

—Mlle Marie-Louise Morin, était dernièrement à Montréal, par affaires.

—Mme Léopold Gagné à Québec, par affaires aussi.

—Mme Veuve Johnny Fortin, était de passage à Québec le 11.

—Dimanche, le 2 mars, se réunissaient à la demeure de M. Louis Bernier, les amis de MM. et Mlles Bernier. La soirée se passa agréablement ; il y eut chant, musique, déclamations.

—Mlle Almoza Bernier était depuis quelque temps dans sa famille, elle vient de nous quitter pour reprendre son poste de secrétaire à Mont-Laurier.

Heureuse d'Avoir Repris sa Santé

"J'étais nerveuse, sans appétit et épuisée. Presque tous les jours, je devais me coucher deux ou trois heures. Je vis une réclame du Composé Végétal de Lydia E. Pinkham, J'en achetai une bouteille. Mes nerfs sont beaucoup mieux, je puis maintenant faire tout mon travail de la ferme. Le Composé m'a réellement fait du bien et soulagera les autres"—.

Mme Willie Lafleur, Route 3, Hemmingford, Québec.

Composé Végétal de Lydia E. Pinkham

Lydia E. Pinkham Medicine Co. Lynn, Mass. E. U. A. ou Cobourg, Ont. Canada

Ste-Anne-des-Monts

Nouvelles

—Le SS. Savoie a été le premier bateau à venir accoster à notre quai cette année. Dimanche après-midi, 30 mars, il débarquait une centaine d'hommes de chantiers venant de la côte nord.

—M. Charles-Auguste Leclerc, fils de Charles, vient de subir une opération pour l'appendicite à l'hôpital de Rimouski. Nous lui souhaitons un prompt rétablissement.

—Depuis l'installation définitive d'un agronome au milieu de nous, nous constatons déjà des changements notables dans l'amélioration de nos activités agricoles dont voici le résultat pendant le mois de mars.

Activités Agricoles au cours de mars.

Le concours de grains de semences organisé par la société d'agriculture de Gaspé Division C a subi au début de mars l'inspection dans les hangars. Le juge fut M. Zénon Bérubé, 56 concurrents ont persisté Voici le rapport du juge : Graine très bien préparée, Résultat général excellent. Bonne volonté et enthousiasme générale, concours admirable à être continué ; conseils de l'agronome Besner suivi à la lettre.

12 mars : Réunion société d'agriculture à Ste-Anne-des-Monts pour tracer le programme d'opération de la société : concours de rajeunissement des terres, concours de grains de semences, conférences d'arrondissement. Journée sociale, cours d'enseignement ménager. Tous les directeurs étaient présents, les maires et le préfet du comté. L'assemblée fut présidée par M. Zénon Bérubé juge du concours de grains de semences.

12 mars : Réunion du cercle des fermières, conférence de M. Besner sur les jardins. Assistance 60 personnes.

Du 2 au 16 de mars : Les cercles agricoles de Cap-Chat, Ste-Anne-des-Monts, St-Joachim Mont-Louis ont tenu leur réunion pour tracer leur programme d'opération qui grâce à l'initiative de leur agronome M. Besner, sera varié et très encourageant. A chaque réunion M. Besner donna conférence sur les mo tons et les organisations du district. Notre agronome s'exprime très bien en conférence et parle très clairement aux cultivateurs.

Au cours de février : M. Besner a visité 89 cultivateurs.

Au cours de mars : M. Besner a visité 129 cultivateurs.

Reçu au bureau en février : 44 cultivateurs.

Reçu au bureau en mars, 52 cultivateurs.

A écrit en février 99 lettres et 118 en mars.

Les primes de l'exposition d'agneaux furent distribuées aux cultivateurs au montant de $300.

Le régisseur de la ferme de démonstration de Cap-Chat, de la station avicole de Ste-Anne-des-Monts, les secrétaires des cercles agricoles Cap-Chat, Ste-Anne, St-Joachim, les frères de l'école Rurale; les maires de Cap-Chat et de Rivière à la Marthe, le préfet du comté ont rendu visite au bureau de l'agronome au cours de mars.

Du 23 au 26 mars : Congrès agricole à Cap-Chat remporté un magnifique succès.

11 conférences ont été données par M. Besner, agronome et M. Gustave Roy, beurrier.

Assistance 450 personnes notamment le curé et son vicaire, les maires des deux municipalités, les directeurs du cercle agricole et de la société d'agriculture. 1000 bulletins furent distribués notamment sur l'élevage des porcs, l'industrie laitière, la désinfection des semences, l'égouttement des sols, la luzerne.

50 membres de plus ont été mobilisés pour le cercle agricole, 34 pour la société d'agriculture.

Plusieurs cultivateurs ont donné leur nom pour le concours de fourrage vert, l'égouttement, l'achat des animaux de race pure, etc., etc.

A la fin du congrès les vœux et les résolutions suivantes furent formés :

A la lumière des enseignements reçus dans les conférences que nous avons entendues; méditant sur le passé, considérant le présent, et envisageant l'avenir, afin de promouvoir la production agricole par des moyens économiques;

Il est proposé par M. J.Olivier Roy, maire du village de Cap-Chat et secondé par M. Ludger Ouellet, maire de la paroisse de Cap-Chat, et il est résolu à l'unanimité :

1o, Que tout cultivateur de cette paroisse doit prendre tous les moyens à sa disposition, selon ses moyens respectifs, de conserver sur sa ferme tous les éléments fertilisants contenus dans les fumiers et les urines en se construisant une remise à fumier, et en employant les meilleurs absorbants à sa disposition propres à cette fin ;

2o. De ne jamais acheter d'engrais chimiques sans l'assistance d'un agronome, afin de se conformer, autant que possible se peut, à la loi du minimum des éléments fertilisants essentiels contenus dans le sol;

3o. D'employer une livre de graines de trèfle blanc dans la graine pour grainer ses prairies, et deux livres pour grainer ses pâturages ;

4o. Qu'un souvenir reconnaissant soit conservé à M. Besner, agronome du district Ouest de Gaspé, et à M. Gustave Roy, qui lui a prêté son concours, pour leur zèle et leur dédéployés durant ce congrès ;

5o. Qu'un sincère remerciement soit offert à M. le curé et à M. le vicaire qui ont bien voulu présider nos réunions durant le congrès, ainsi qu'à Messieurs les maires des municipalités de Cap-Chat et aux directeurs de la société d'agriculture.

5o. Qu'une copie des présentes résolutions soit inscrite aux minutes de la société d'agriculture de la dite division Ouest du comté de Gaspé.

7o. En récompense du zèle et du dévouement apportés au cours de ce congrès par l'agronome, il a été proposé par le Rév. L.-Oct. Caron, prêtre curé que les deux municipalités confèrent à M. Besner le titre de citoyen de Cap-Chat à leur première réunion du conseil.

Ste-Germaine

Mariages

C'est par erreur que nous avons publié récemment que les mariages Nadeau-Bégin et Pigeon-Bilodeau ont été bénis le 26 février dernier. Ils l'ont été le 3 mars.

Décès

—Monsieur Rosaire Bisson, fils de Bénoni, décédé le 23 février dernier à l'âge de 21 ans. Son service et sa sépulture ont eu lieu le 26.

Autre décès

—Madame Vve Louis Jacques (née Euphémie Champagne) décédée le 1 mars après une longue maladie à l'âge de 80 ans. Son service et sa sépulture eurent lieu le 3 mars au milieu d'un grand concours de parents et d'amis.

Services anniversaires !

—Le 1 mars eut lieu le service anniversaire de Monsieur Joseph Gagné de la Station.

—Le 4 mars, fut chanté celui de monsieur Octave Turmel.

Réunion des Enfants de Marie

—Dimanche le 2 mars il y eut communion générale des Enfants de Marie Toutes se firent un devoir de se rendre à l'invitation de leur distingué directeur monsieur l'abbé Valère Jacques vicaire.

Ligue du Sacré-Coeur

—Monsieur l'abbé Chouinard, curé, est à réorganiser la Ligue du Sacré-Coeur et la société de la Tempérance de la Croix Noire. Beaucoup déjà ont renouvellé leurs engagements et veulent bien prêter main-forte à notre dévoué Pasteur afin d'en arriver à un heureux résultat. Nous invitons ceux qui pour une raison ou pour une autre n'ont pas encore rempli ce devoir de bien vouloir apporter leur concours sans trop tarder.

Exposition du Saint-Sacrement

—En réparation des outrages qui peuvent se commettre pendant les jours qui précèdent le saint Temps du Carême, le Saint-Sacrement fut exposé toute la journée en la chapelle de notre Couvent.

Assemblée

Lundi, le 24 février, les délégués de chaque paroisse intéressés, se réunissaient pour discuter de l'opportunité de la division du comté. Tous sont unanimes au nouveau projet.

Visite des écoles

A la fin de la semaine dernière, monsieur Caron, inspecteur d'écoles, était à sa deuxième visite annuelle. Il y a tout lieu de croire qu'il a constaté des progrès remarquables dans toutes les écoles de notre paroisse.

Notes sociales

— M. Racine, dentiste, était de passage en cette paroisse, vendredi le 28 février, pour services professionnels.

— M. Valère Mercier, de Ste-Hénédine, en visite chez M. Gédéon Breton.

— M. et Mme Célestin Audet et M. et Mme Alcide Breton, à St-Luc, mercredi dernier, pour assister aux funérailles de M. Rosaire Bisson.

— M. Léonard Ouellet actuellement à Québec.

— M. et Mme Alphonse Poulin en promenade à St-Joseph, Beauce.

— M. et Mme Vital Gagnon sont allés à St-Damien, dimanche dernier, visiter leurs filles, Sr Ste-Elmire et Mlle Lucienne, étudiante à l'école du Sacré-Cœur.

— M. Jean-Arthur Ouellet, de retour d'un voyage à Québec.

— M. Léonide Leclerc à Beauce ville, ces jours derniers.

— M. Arthur Poulin, de retour d'un séjour de quelques mois à Berlin.

— M. Joseph Rancourt et Mme Gédéon Jacques, à Québec récemment.

— M. Joseph Poulin, fils d'Alphonse, nous est revenu de l'Ecole d'Agriculture de Ste-Anne-de-la-Pocatière, pour défaut de santé.

— L'hon. J.-C.-E. Ouellet est retourné à Québec pour la session parlementaire.

— M. Richard Vallée, de retour d'une quinzaine passée à l'Hôtel-Dieu de Lévis.

St-Zacharie

Naissances

23: M. et Mme Philémon Fauche, née Delina Dubois font part à leurs parents et amis de la naissance d'une fille baptisée sous les prénoms de Marie-Yvonne-Jeannine.

Parrain et marraine, M. Albert Dubois, Mlle Jeannine Dubois, oncle et tante de l'enfant. Porteuse, Mme Georges Dubois tante.

24: M. et Mme Treflé Faucher, née Anna Dubois, une fille baptisée sous les prénoms de Marie-Annette.

Parrain et marraine, M. Albert Dubois et Mlle Jeanne Dubois, oncle et tante de l'enfant. Porteuse, Mme Georges Dubois, tante.

Bluettes devant les yeux Il en est tout étourdi

A Smith-Hill, Bermudes, il y avait un cas intéressant — celui de Matthew McDonald, lequel avait tout le corps affecté de tremblement — souffrait de vertige, d'étourdissement, d'un mauvais état général de santé. "J'avais la santé tout délabrée, l'estomac et le foie toute à l'envers. Je ressentais de vagues douleurs dans le dos. Les os des épaules me faisaient mal. Il me flottait des bluettes devant les yeux et je désespérais de revenir à la santé. C'est alors que le médecin de chez mon chimiste m'a recommandé de prendre les Pilules du Dr Hamilton, qui m'ont rendu ma santé et ma force. Aujourd'hui je dors bien, mange bien et j'ai les nerfs forts. Je recommande à mes amis de faire usage des Pilules du Dr Hamilton." Tous les pharmaciens vendent ces Pilules du Dr Hamilton.

St-Damien

M. Achille Bilodeau est de retour après un séjour d'un mois à Québec.

—PM. et Mme Odilon Mignault et leurs fils Albert et Joseph étaient chez M. Alfred Guillemette cette semaine.

—M. Ernest Brochu de retour de St-Agapit.

—M. l'abbé Tremblay, aumônier à l'hôpital du Lac-Vert, était invité de M. l'abbé Raymond, curé, dimanche soir.

—M. et Mme Edouard Carrier de St-Isidore visitent actuellement leurs parents.

—M. e Mme Willie Fournier, M. Arthur Therrien de St-Nerée étaint en promenade chez M. André Labrie dernièrement.

—M. et Mme Alphonse Prévost et leurs enfants de Ste-Claire en promenade chez M. Napoléon Roy, récemment.

—M. Norius Bissonnette des Etats-Unis est actuellement en promenade chez son père.

—Dernièrement Mme Adélard Lambert de Ste-Germaine visitait sa sœur Mme Henri Côté.

—M. et Mme Fortunat Rouleau sont revenus dans notre localité après un séjour de quelques mois à St-Juste.

—M. Emile Lachance, Mlle Alberta et Rosa de St-Nazaire étaient les invités de M. Georges Dion, cette semaine.

Portneuf Station

M. René Lockwell de la rue d'Aiguillon, Québec était de passage chez son oncle M. Pierre Haché.

—Mme O. Germain et Mme Philippe Frenette étaient de passage à Québec ces jours derniers.

—M et Mme Lucien Ricard et leur fillette Jacqueline étaient dans leur famille dimanche dernier.

—M. Emilien Papillon est de retour d'un voyage à Québec.

—Mme L.-P. Morin, de Montréal accompagné de sa belle-sœur Mlle G. Morin étaient les invités de Mlles Marcotte.

—Mlle Juliette Legendre de Ste-Croix, a passé une quinzaine chez sa cousine Mme Philippe Laquerre.

—Mlles Lockwell accompagnées de leur frère M. Lorenzo sont de retour de Québec.

—M. Emilien Carpentier opr. après avoir passé quelque temps dans sa famille est parti pour Québec.

—Mlle Agathe Papillon de St-Basile, passe quelque temps chez son oncle M. E. Papillon.

Quand votre estomac est gonflé de gaz

Lorsque de l'acidité, des "points" et du ballonnement suivent chaque repas

ESSAYEZ SIMPLEMENT CECI

Si vous voulez tout bonnement avoir un estomac bien portant—et être promptement, certainement et permanemment libéré des ennuyeux malaises qui suivent vos repas—faites dès aujourd'hui, cet esssai qui N'ECHOUE JAMAIS!

Pour quelques sous, achetez chez le pharmacien le plus proche, quelques petites pastilles de Magnésie Bisuratée—prenez-en trois ou quatre après votre prochain repas. C'est un essai simple, agréable et peu coûteux, sur l'effet duquel on peut compter en moins de cinq minutes. Dans le plupart des cas, le soulagement se produit instantanément.

La Magnésie Bisuratée (aujourd'hui offerte sous forme de pastilles) est une préparation inoffensive, non laxative, d'après l'ancienne formule de la magnésie au Bismuth; prise après les repas cette préparation soulage, nettoie et adoucit l'estomac dont elle neutralise aussi les acides dangereux qui sont la cause de la plupart des troubles stomacaux. Demandez à votre pharmacien DES PASTILLES de Magnésie Bisuratée — et commencez l'essai dès aujourd'hui !

Assurez-vous d'avoir l'authentique

JELL-O

Fait au Canada

Gai Brillant Appétissant

SALADES aux fruits—hors-d'oeuvres gais—desserts appétissants, pour tous ces bons mets, faites usage de Jello-O — de l'authentique Jell-O. Plusieurs saveurs — chacune scellée dans un récipient intérieur breveté, à l'épreuve de l'air et de l'humidité. Avec l'authentique Jell-O, vous ne pouvez manquer votre coup. C'est l'un des mets du monde les plus faciles à préparer.

Le plus fameux dessert du Canada

397-30

Ste-Germaine, Dorch.

Baptêmes

M.-Lucies-Anna, enfant de Arsène Drouin et de Angélina Bédard. Parrain et marraine M. et Mme Amédée Rancourt.

—Le 23 fév. M.-Eugénie-Cécile, enfant de M. Aimé Rancourt et de Claire Gagnon. Parrain et marraine M. et Mme Amédée Rancourt.

—Le 26 fév. J.-Pierre-Gilles, enfant de M. Jean Deblois et de Malvina Gosselin. Parrain et marraine M. et Mme Pierre Deblois.

—Le 1 mars, M.-Yvette-Sara, enfant de M . Napoléon Gagnon et de Germaine Gagnon. Parrain et marraine M. et Mme Napoléon Bellavance.

—Le 1 mars, J.-Antoine-Bertrand, enfant de M. Ernest Bisson et de Marie-Ange Nadeau. Parrain et marraine M. et Mme Antoine Lafontaine.

—Le 5 mars, J.-Gustave-Bernard, enfant de M. Ernest Nadeau et de Alberta Gilbert. Parrain et marraine M. et Mme Léo Lachance.

—Le 8 mars, J.-Robert-Wilbrod, enfant de M. Gaudias Asselin et de Léontine Fagné. Parrain et marraine M. et Mme Jean Asselin.

Sépultures.

Madeleine Roberge, enfant de Donat Roberge,décédée le 5 mars dernier à l'âge de trois ans.

—Le 8 mars dernier décédait J.-Antoine-Bertrand Bisson, enfant de M . et Mme Ernest Bisson.

Allées et venues

M. l'abbé Chouinard, curé, se rend assister aux Quarante-Heures de Cranbourne.

—M. Alyre Chabot en voyage à Lévis, pour affaires.

—M. Ernest Giguère, en voyage d'affaires à Standon.

—M. Jos. Doyon, de la Station, de retour de St-Malachie, où il travaillait depuis quelques temps.

—M. Joseph Poulin nous quitte, pour Ste-Anne-de-la-Pocatière, après avoir passé quelques jours dans sa famille.

—M. J.-L.-F. Chabot en voyage à St-Joseph de Beauce.

—Mme Adélard Lambert, de la station, en promenade à St-Anselme.

—M. C.-E. Mailhot, en voyage d'affaires à Montréal, Québec et Sherbrooke.

—M. Joseph Beaudoin est allé à Québec pour assister au congrès des cantonniers, qui eut lieu au Manège militaire les 4 et 5 mars dernier.

—M. et Mme Honoré Carrier, de St-Prosper, de passage dans notre paroisse.

—Mme Alcide Breton, en voyage à St-Georges.

—Mlle M.-Blanche Audet passe la semaine à Ste-Marie.

—A Québec dernièrement : MM. E.-K. Laflamme, Célestin Audet, Elisée Dallaire, Léo Gagnon, Léo et J.-Arthur Ouellet, Mlles Candide Giguère et Rose-Aimée Bolduc.

Transaction

M. Philippe Lapointe vient d'acheter la propriété de M. Arthur Laflamme.

Nouvelles Employées

Nos bons souhaits à Mlles Marie-Ange Giguère qui vient d'obtenir un emploi au Bureau Central de la Cie de téléphone, ainsi qu'à Mlle Laurette Fortin, qui fait maintenant partie du personnel du magasin J.-G. Giguère Ltée.

Malade

A M. Auguste Bernard, qui souffre depuis quelque temps d'une pleurésie, nous souhaitons un prompt rétablissement.

Visite des malades

M. le Curé est à faire la visite des malades qui ne peuvent se rendre à l'église pour la communion pascale.

Neuvaine

Cette semaine, a commencé, dans toutes les écoles de notre paroisse, une neuvaine à saint Joseph qui se terminera le 19 mars, jour de la fête de ce grand saint.

Exercices du Carême

Que les paroissiens se fassent un devoir de répondre généreusement à l'appel que leur a fait notre dévoué curé en assistant régulièrement aux réunions qui se feront tous les mercredis du Carême.

Première communion

A l'occasion de la fête de saint Joseph un grand nombre d'enfants auront le bonheur de recevoir pour la première fois le bon Jésus dans leur cœur.

Assemblée

Dernièrement à la salle publique avait lieu une réunion des directeurs de la Cie de téléphone. On y discuta les intérêts de la compagnie.

ACHETEZ LES MARCHANDISES ANNONCEES

Soyez sûr d'être satisfaits

St-Marcel

Divers

Nos félicitations à M. Antonio Pelletier qui a obtenu de l'école des Laiteries de St-Hyacinthe un certificat de beurrier avec une bonne note.

—Presque tous nos travailleurs des chantiers de Therrien sont de retour dans leurs familles, nous leur souhaitons la bienvenue.

—Mme Jules Lord de Ste-Perpétue est chez son père M. Ferdinand Pelletier depuis quelques jours.

—M. Antonio Pelletier est allé au Lac-Frontière la semaine dernière.

—Mlle Irène Morin est allée à St-Vallier dernièrement.

—Mme Georges Morin est de retour d'un voyage à Québec.

—Mlle Bernadette Blanchet, de Ste-Apolline est chez M. Edgar Mercier, depuis quinze jours.

—M. Alexandre Pelletier est allé à St-Cyrille dernièrement.

—MM. A. Blanchet et François Nicole de Ste-Apolline étaient ici dimanche.

—Mlle Agnè Thibault qui a passé l'hiver au Cap-St-Ignace est chez son père M. A. Thibault.

—Nous souhaitons prompt rétablissement à Mme Léon Mercier qui est gravement malade.

—M. Léo De Roy qui a passé l'hiver ici est retourné dans sa famille au Cap-St-Ignace.

—M. Ferdinand Pelletier est allé à Québec dernièrement.

"Allô! Allô! Combien coûte le bonheur?"

D'après cette mignonne enfant, il ne coûte que la connaissance d'une règle de santé bien simple.

"Le Bonheur est à l'autre bout de la ligne", dit la petit Barbara

NOTRE enfant rayonne de bonheur, depuis que nous avons commencé à lui donner—"

Qu'a donc bien pu découvrir Mme Fred-E. Schmitt, de 2023 rue Stone, Falls City, Nebraska, pour donner à son enfant, et la rendre heureuse, forte, bien portente et animée ?

Pas un remède ; pas une drogue d'aucune sorte ; tout simplement un lubrifiant inoffensif pour le système. Rien que cela, et rien de plus. La découverte de Mme Schmit que sa petite Barbara se maintenait en bonne santé quand elle était régulière comme le mouvement de l'horloge, est la même découverte faite par des millions de personnes, qui jouissent du bonheur d'une bonne santé parce qu'elles emploient Nujol.

Les bébés, les vieilles gens, les personnes dans la fleur de l'âge — tous également ont besoin que les poissons de leur système (nous en avons tous) s'éliminent régulièrement. Les drogues, purgatifs, pilules, tout ce qu'ils produisent, c'est d'irriter le système, et il vous faut continuellement augmenter la dose. Nujol fonctionne d'une manière absolument différente. Ce n'est pas du tout un remède. Il ne fait que lubrifier délicatement, naturellement, normalement les mouvements du système, qui a besoin d'être lubrifié, tout comme toute autre machine.

Veuillez vous rappeler que Nujol ne contient pas de remèdes ; ne fait pas engraisser ; n'est nullement absorbé par le système ; ne peut former d'habitude ; ne peut vous faire tort, quelle que soit la quantité que vous preniez. Tout ce qu'il peut vous faire est de vous maintenir l'intérieur propre et vous faire sentir continuellement mieux portant. Incolore et insipide comme l'eau pure, Nujol vous fait voir le côté brillant de la vie ; il vous aidera à jouir de la vie ; sous son action bienfaisante, vous vous éveillerez le matin bien dispos, et il contribuera à passer toute la journée avec le sourire sur les lèvres.

Des millions de personnes ont découvert ce fait — pourquoi pas vous aussi ? Vous pouvez acheter Nujol, dans des paquets cachetés, dans toutes les pharmacies. Il ne coûte que quelques sous mais vous apporte un bien-être qui vaut un million de dollars. Achetez-en une bouteille aujourd'hui, et constatez tout le bonheur qu'une santé débordante apporte dans chaque jour de la vie.

Merci!

Au public québecois pour les nombreux téléphones et les lettres d'encouragement reçus dans l'épreuve que nous traversons.

LES AFFAIRES COMME D'HABITUDE

Nous voulons conserver et voir s'agrandir le cercle de nos clients et amis. A cet effet, nous occuperons un local temporaire aux numéros

33-35, NOTRE-DAME

où le même personnel empressé sera heureux de vous recevoir et de se dévouer au meilleur de nos intérêts réciproques.

Toute *commande* sera appréciée doublement *en ce mement-ci!*

VITRERIE-HOBBS MANUFACTURING Company Limited **GLASS**

La seule maison à Québec s'occupant exclusivement de Verre

Toujours le numéro de téléphone **2-0850**

Extra! du Jeudi

Le Syndicat de Québec Limitée

est l'endroit tout trouvé le plus favorable et le moins cher pour

GARCONS

2 GRANDS SPECIAUX

pour Jeudi et Samedi

75 PALETOTS PRINTEMPS

POUR GARCONS

Valant $11 à $14 pour

$8.95 Grandeurs 26 à 35

Ce Lot spécial de 75 pardessus de printemps pour garçons sont dans un style très nouveaux dans les modèles Guard, ou Slip On, la coupe , le fini, et la qualité en sont irréprochables. Les beaux tweeds nouveaux dans lesquels vous les trouverez sauront vous plaire et vous favoriser d'un achat irréprochable

2ime PLANCHER

100 HABITS

POUR GARCONS

Valant $11.50 à $13.50 pour

$9.95 Grandeurs 26 à 35

Ce lot comprend un nouvel arrivage acheté à prix spéciaux afin d'anticiper la vente d'Habit pour garçons. A bonheur il n'y a pas d'erreur et la merveilleuse collection de tweeds des plus nouveaux aussi bien que dans les serges ou cheviot bleu marine marque "Fox", guaranties dans lesquels vous les trouverez et qui sauront habiller votre garçon d'une façon impeccable.

2ième plancher

IMPERMEABLES POUR GARCONS

Imitation cuir brun ou noir..... **$5.50**

SOULIERS POUR GARCONS

Imitation veau 11 à 12..... **$1.98**

Noir ou Brun 2 à 5..... **$2.49**

CHEMISETTES POUR GARCONS

La marque si reconnue: (Boy's Own). Valeur 1.25 pour..... **98c**

CALOTTE TWEED **59c**

Pour garçons.....

SOUS-SOL

A L'AUDITORIUM

Décors gigantesques pour la vue parlante "La Déesse Verte", avec George Arliss dans le premier rôle

Un ancien temple hindou, plus vieux que les annales de l'histoire, est tout patiné par le temps des siècles avant même le tracé des plans de la fameuse construction de Salomon, a servi de modèle pour les décors et fonds de scènes bâtis par les Frères Warner en vue de la nouvelle version Vitaphone toute parlante de "The Green Goddess" — (La Déesse Verte) — dans laquelle George Arliss figure comme étoile, et que le théâtre Auditorium annonce en représentation pour trois (3) jours à partir de demain.

Jamais, depuis l'Arche de Noé, filmé par la même compagnie, il n'a été construit à Hollywood un intérieur de ces dimensions et de cette beauté. Des colonnes sculptées de façon élaborée, de quinze pieds de diamètre et de trente pieds de hauteur, comportent dans leurs moindres détails tous les étranges patrons et figures des architectes hindous.

"La Déesse Verte" correspond par bien des faces à Kali, chez les Hindous une Déesse indigène de la Terreur. Des douzaines d'images de la divinité mystique sont nichées dans les colonnes et dans les murs du temple. De grotesques chambres de torture et des pièces affreuses réservées aux rites abracadabrants et fantastiques des prêtres d'un culte étrange se laissent voir aux yeux, ainsi qu'un vaste intérieur et un endroit de réunion publique.

Les scènes du temple forment des suites additionnelles dans les récits de "La Déesse Verte", et elles constituent une présentation qu'il serait impossible de rendre ur le théâtre proprement dit. Des centaines de figurants sont là dans les cérémonies ritualistiques qui précèdent les sacrifices des êtres humains sur l'autel de cette étrange déesse.

Le rôle du Rajah, à la fois cruel et gentilhomme, dans ce prenant mélodrame, est une personnification de George Arliss des plus populaires et des intéressantes. Il a joué ce rôle durant plus de trois ans sur le théâtre amérlain et un an en Angleterre. Dans la version cinématographique Vitaphone, on dit que sa performance est la perfection même.

La distribution comprend, en outre d'Arliss, Alice Joyce, H.-B. Warner et Ralph Forbes.

Communiqué

L'ANNUAIRE McKIM 1930

23ème EDITION

L'agence de publicité McKim vient de publier la 23ème édition de son annuaire de publications canadiennes.

Ce volume est hautement estimé dans le monde de la publicité et de l'annonce, car il contient le plus récentes informations possibles sur toutes les cités, villes et districts ruraux du Canada, leurs journaux à nouvelles — qu'ils soient quotidiens métropolitains ou hebdomadaires de petites villes, — journaux commerciaux, agricoles, magazines et périodiques de toutes sortes. Il fournit un résumé de ce qu'ont besoin de sa oir l'annonceur le banquier ou l'homme d'affaires au sujet de la population, des ressources et des facilités des divers marchés du Canada.

Avec des bureaux dans tout le Canada et à Londres, en Angleterre **A. McKim Limited** sont en mesure de fournir ces informations d'une manière directe qui assure leur authenticité.

L'annuaire peut être obtenu aux bureaux McKim, à Montréal, Toronto, Hamilton, Calgary, Vancouver, Halifax et Londres Angleterre.

St-Pierre-les-Becquets

Célébration des Quarante-Heures

L'ouverture de nos quarante-heures a eu lieu solennellement dans notre église paroissiale A cette occasion, plusieurs prêtres de paroisses environnantes sont venus prêter leur généreux concours à notre dévoué pasteur.

La messe d'ouverture a été chantée par M. l'abbé Rolland Mercure vicaire.

Le deuxième jour, la messe fut chantée par M. l'abbé R. Faucher, curé de St-Claire-du-Levrard.

La messe de clôture fut célébrée par M. l'abbé Cam. Longval, vicaire de Gentilly.

Tous les jours des quarante-Heures, l'heure sainte avait lieu à 7 h. , M. le abbé P. Allard, curé nous intéressa avec des sujets eucharistiques.

Un joli programme de chant fut exécuté par la chorale pour ces pieux exercices.

Chaque matin nous avions le spectacle édifiant d'une foule nombreuse s'approchant de la Table sainte.

A chacun de ces différents offices, les paroissiens se sont fait un pieux devoir de venir en foule, témoigner leurs sentiments de vénération et de reconnaissance à Jésus-Hostie et exposer leurs multiples besoins à ce doux Consolateur, dans un intime colloque.

Toute la journée, un grand nombre de personnes vienrent faire des heures d'adoration.

La parure de nos autels faite par les religieuses sacristines, était des plus ravissantes. L'autel orné de fleurs et brillamment illuminé attirait les regards et les cœurs.

Sont venus prêter leurs concours à l'occasion des Quarante-Heures, M. l'abbé Paquet, curé à St-Jacques de Parisville, M. l'abbé R. Gaucher, curé à Ste-Cécile-de-Levrard, C. Longval, vicaire à Gentilly, P. Chabot, vicaire de St-Jean-Deschaillons, Ph. Poulette, vicaire de Ste-Sophie-de-Lévrard.

Notes.

—M. Antonio Pépin, est retourné dans l'Ontario, après avoir passé quelques jours chez ses parents, M. et Mme Trefflé Pépin.

—M. Robert Roux, employé de la Banque Provinciale de Drummondville, chez sa mère Mme Albert Roux.

—M. et Mme Gédéon Durand de Ste-Sophie-de-Lévrard chez Mme J.-B. Lavallière.

ACHETEZ LES MARCHANDISES ANNONCEES
C'est le seul moyen sage.

VITAPHONE

PRESENTE L'ETOILE DE "DISRAELI" DANS UN AUTRE ROLE EPATANT

Il a les manières d'un Chesterfield —

Son esprit est aussi tranchant que l'épée du bourreau—sa conduite aussi raffinée que sa cruauté . . .

Distribuant en habit de gala la vengeance barbare, il chiquenaude un allume-cigarette en montant à l'autel pour administrer les anciens rites sanguinaires de la redoutable Déesse de sa race sauvage . . .

Gouvernant ses sujets demi-nus avec des gants achetés dans Bond Street, il joue au billard avec les captifs de l'étranger qu'il a condamnés à un terrible sort . . .

Et son phonographe fournit la musique pour accompagner une danse de mort de la tribu !

—et la soif sanguinaire d'un Borgia!

Pour dépeindre ce renversant mélange de civilisation et de sauvagerie, GEORGE ARLISS dans "THE GREEN GODDESS" fait montre de la maîtrise de sa classique performance dans "Disraeli", proclamée par les critiques du pays comme "la meilleure vue de 1929".

La simple action théâtrale ne saurait exprimer les subtiles nuances de ce caractère étrangement fascinant—despote d'un recoin oublié du monde . . . mais grâce au VITAPHONE, la fameuse voix d'Arliss évoque jusqu'au dernier soupir la ruse habile et consommée et la perfidie veloutée qui a fait de "LA DEESSE VERTE" un chef-d'oeuvre digne de "Disraeli" dans la rutilante carrière d'Arliss au théâtre !

GEORGE ARLISS *dans*
"THE GREEN GODDESS"

"Vitaphone" est la marque enregistrée de La Corporation Vitaphone

Les vues Vitaphone sont produites exclusivement par WARNER BROS et FIRST NATIONAL

HOME OF Capitol Entertainment

JEUDI
VENDREDI
SAMEDI

PRIX REGULIERS DE FIN DE SEMAINE
Matinées: 25c-35c Soirs: 35c-50c

REPRESENTATIONS A 2.10 : 7.10 ET 8.40 HEURES
"THE GREEN GODDESS" A 2.35 : 7.30 ET 9.20 HEURES

AUSSI

COMEDIE ..... "ALL STUCK UP"
CARICATURE TERRY TOON ..... "PRETZELS"
ACTUALITES ..... "PARAMOUNT NEWS"

DERNIERE REPRESENTATION CE SOIR
VICTOR McLAGLEN
EL BRENDEL
FIFI DORSAY
DANS
HOT FOR PARIS
ET
4 NUMEROS DE VAUDEVILLE
RADIO - KEITH - ORPHEUM

HOME OF Capitol Entertainment

INTERESSANTE CAUSERIE DE M. HARRISON

L'auditeur général des revenus du C. N. R. donne une idée de son travail

A L'"EDUCATIONAL FORUM"

Montréal, 8 (Spécial)—M. W.-S. Harrison, auditeur général des revenus au Canadien National, fut l'orateur à la dernière réunion du "Educational Forum" du réseau national tenue, hier soir, pour la circonstance à l'hôtel Windsor.

M. Harrison dit qu'il y a 1,497 différentes formes de billets en usage constant sur le réseau et le bureau central du revenu reçoit plus de 80,000 de ces billets quotidiennement. Le nombre de billets de parcours, de billets de wagons-lits et de wagons-salons, de reçus de repas et de bagages reçu au bureau s'élève a plus de 2,0121,000 par mois.

M. Harrison dit encore que si les feuilles de routes de marchandises émises dans l'espace d'un an étaient attachées bout à bout elles feraient une bande de papier de 8 1-2 pces de large de plus de 1,400 milles de long et s'élèveraient à la hauteur d'un édifice de 20 étages.

Parmi les hauts fonctionnaires du reseau présents on remarquait : R.-C. Vaughan, vice-président, service des Achats et des Magasins, le chef du service du transport qui représentait M S. J. Hungerford ; M. Gerard Ruel, vice-président, directeur du service du contentieux, D.C. Grant, vice-président, service des finances, D.-E. Galloway, vice-président de la Canadian National Steamships; R.-W. Long, gérant-général du service des marchandises qui représentait M. R.-L. Burnap, vice-président en charge du trafic et M. Henry Philips, assistant secrétaire.

Les présidents de la réunion étaient MM. J.-A. Argo et C.-R. McKenzie.

NOMINATIONS AU C. N. R.

Montréal, 8. — M. Lorne Mc Donald, gérant du service des marchandises au Canadien National, annonce la nomination de M. C.-W. Wells, au poste d'assistant agent général du service des marchandises et préposé aux tarifs, pour les lignes d'Armstrong, et Fort Williams et à l'Est. Cette nomination prend effet immédiatement.

M. Wells annonce aussi la nomination de M. J.-A. Argo comme chef du bureau du tarif, avec juridiction dans le même territoire.

ILS VISITENT LES MARITIMES

Moncton, 8. — Les directeurs des grandes écoles anglaises qui sont arrivés à Saint-Jean, N.-B., en fin de semaine sont passés par Moncton, hier matin, en route pour Halifax dans un train spécial du Canadien National. Après avoir passé quelques temps dans cette dernière ville ils se rendront à la côte du Pacifique par le Pacifique Canadien et reviendront dans l'Est par le Canadien National.

INSECTES NUISIBLES

Le fléau des insectes nuisibles ne laisse aucun répit à l'humanité. Les minuscules petites bêtes s'attaquent aux légumes, aux fleurs, aux céréales, aux arbres, aux aliments, aux vêtements et même à la santé des pauvres humains que nous sommes. Comment lutter contre ces ennemis innombrables, causes de tant de pertes financières et de tant d'ennuis ?

Les auteurs de ce livre répondent à cette question. Ils répondent de façon très pratique, en sorte que leur volume devrait se trouver dans les mains de tous ceux qui ont à combattre les insectes nuisibles. Les auteurs ont divisé leur livre en autant de chapitres qu'il y a de sortes de victimes des insectes. Ils donnent pour chacun une brève description, un aperçu de leurs moeurs et les moyens les plus efficaces de les contrôler. Le cultivateur, le jardinier, l'amateur de fleurs y trouveront une mine précieuse de renseignements; la ménagère saura comment lutter contre les insectes qui se rencontrent dans les maisons. L'ouvrage est illustré de 116 figures et est imprimé sur beau papier glacé. C'est un livre de 260 pages qui fait honneur à la science des auteurs et qui rendra de grands services à notre population.

Nous souhaitons à MM. Beaulieu et Maheux, deux de nos entomologistes les mieux qualifiés, et à leur magnifique volume tout le succès possible. On peut se le procurer chez les libraires ou en s'adressant à J. Mathieu, 98 avenue Lamontagne, au prix de $1.50 l'exemplaire.

FUNERAILLES DE F.-I. HABERLIN

Les obsèques de Francis-James Haberlin ont eu lieu lundi matin, en présence d'un nombre considérable de parents et d'amis.

Le service funèbre fut chanté à l'église Saint-Patrice, de la rue McMahon, par le R. P. Ehman, assisté des RR. PP. Coughlan et Murphy, rédemptoristes. Pendant la messe, plusieurs motets furent chantés, en particulier par Mme M. O'Conner et Mlle Henchey. A l'issue de la cérémonie, l'inhumation a eu lieu au cimetière Saint-Patrice, où le R. P. Scully récita les dernières prières.

Le deuil était conduit par le père du défunt, M. William Haberlin, et par ses sept frères : Nicolas, Clément, William, Léo, Dominique, John et Majella. Les porteurs furent MM. W. Pike, M. Delaney, W. Holden, T. Kenny, M. Ryan et C. Butler.

POURQUOI ENDURER LES SOUFFRANCES DU MAL DE FOIE ?

Pourquoi tolérer les inconvénients des vilaines pustules sur le visage, cette teinte jaunâtre des yeux et cette sensation du lassitude et de langueur ? Toutes choses qui trahissent la torpeur du foie.

Migraines, étourdissement et excès de bile sont sûrs de s'ensuivre. Il faut vous stimuler le foie paresseux, remettre la bile en marche à l'aide des Petites Pilules Carter pour le Foie.

Ces pilules agissent aussi comme laxatif léger; elles sont purement végétales, exemptes de calomel et de drogues dangereuses, petites, faciles à avaler et ne donnent pas d'accoutumances. Ce n'est pas un purgatif qui cause des crampes ou des douleurs, des mauvais effets par la suite : au contraire, c'est un bon tonique. En paquetages rouges de 25 et 75 sous chez tous les pharmaciens.

Grand Euchre

Au profit du Patronage dans la salle Pageot, 180, rue Richelieu, le 10 avril 1930, à 2 h. 30 de l'après-midi.

Admission: 35c.

7-8-9-10

GRAND EUCHRE

A la Salle St-Cyr, 74 rue St-Joseph, le 16 avril, au profit de la construction du Monastère dédié à Jésus-Hostie où règne l'adoration perpétuelle des adoratrices du Saint-Sacrement. Plus de 175 prix de valeur sont exposés chez M. Maurice-P. Lavigueur, 38 rue de la Couronne.

Ceux qui désirent des cartes sont priés de se les procurer chez : M. Archille Thivierge, restaurant, 205 Ste-Marguerite ; M. Elz. Carmichael, au magasin, 137 St-Joseph ; M. J.-E. Giguère, au magasin, 233 St-Joseph ; M. C.-A. Emond, épicier, 45 de la Couronne ; M. J.-E. Falardeau, 30 de la Couronne ; M. Rod Pouliot, épicier, 147 rue Fleurie ; M. W. Béland, épicier, 43 rue Caron ; M. Géd. Dussault, épicier, rue Laliberté, M. Thos. McLean, marchand, 321 rue St-Joseph ; ainsi que chez Giguère, à 357 St-Joseph ainsi chez Jos. Côté : succursale No 1, 179 St-Joseph ; succursale No 5, 459 St-Joseph ; succursale No 6, 317 St-Joseph ; succursale No 8, 103 St-Joseph. 9-12-14

AVIS AUX AMATEURS DE CARTES

Qu'il soit porté à la connaissance de tous les amateurs de cartes de la ville de Québec et des alentours qu'un grand Euchre aura lieu, à la salle paroissiale de Limoilou, jeudi, le 10 avril, à 8 heures 15 p.m.

Cette partie de cartes qui promet d'être des plus intéressante est organisée au profit d'une bonne oeuvre. De nombreux et magnifiques prix seront distribués aux gagnants. Venez faire la charité, en prouvant votre habilité à manier les cartes et en courant la chance de remporter un superbe cadeau.

LE CLUB LORETTEVILLE ET SON EUCHRE-CONCERT

C'est jeudi le 10 avril que les raquetteurs du club "Le Loretteville" donneront leur grand euchre-concert. Des autobus partiront de Québec à 5 hrs 30, 6 hrs et 7.30 pour Loretteville et reviendront après le euchre. Adm. .35 cts. Près de 100 cadeaux à gagner. L'orchestre "Blue Bird" exécutera un beau programme cet il y aura rafle gratuite d'un 2.50 en or.

Les raquetteurs de Québec et et Lévis sont invités ainsi que leurs amis.

Euchres & Soirees

A JACQUES-CARTIER

Grand euchre-bridge, mercredi le 9 avril dans les salles du Cercle Paroissiale, rue St-François.

Admission générale 35cts

Billets en vente au Cercle Paroissial, s'adresser à Séraphin Giguère, président général; chez Eugène Paquet, bijoutier, rue St-Joseph ; chez Conrad Gingras, restaurateur, rue St-Joseph. 7-8-9.

SOIREE DE CARTES

à St-Sacrement

Vendredi de cette semaine, à 8 h. 15 heures, une soirée de cartes sera donnée à la salle St-Sacrement, près de l'église du même nom.

On y pourra jouer, en plus du euchre, le bridge ou tout autre jeu. Il y aura musique toute la soirée.

L'admission n'est que de 35 sous et il ne sera pas demandé davantage.

Les prix de concours sont exposés à la Pharmacie Boissinot, il y en aura, et de beaux, pour chaque table.

RAFLE D'UNE AUTOMOBILE

Une grande rafle d'une automobile, se fait actuellement à St-Malo, en faveur de M. Damase Blais, candidat du concours de popularité, aux profits de la garde Dollard des Ormeaux. Tous ceux qui voudront avoir l'avantage de gagner cet auto devront acheter des livrets de rafle; ils se vendent $1.00 le livret. S'adresser à M. L. Lapointe, 126 rue Marie de l'Incarnation, ou au candidat lui-même, M. Damase Blais, 174, rue Ste-Thérèse. 29-2-5-9-12-16-19

EUCHRE CONCERT A LORETTEVILLE

N'oubliez pas le grand euchre concert du club de raquetteurs Le Loretteville, demain le 10 avril à 8 heures, à la salle Montcalm de Loretteville. M. le président Louis Faucher, invité par la voix du "Soleil" tous les raquetteurs de Québec et Lévis à cette grande soirée de cartes. Des autobus partiront de Québec, à 5 hrs 30 , 6 hr et 7.30 et reviendront au ville après la soirée. L'orchestre Blue Bird exécutera un beau programme. Un $2.50 en or sera rafle gratuitement. Il y a près de 100 cadeaux à donner et ils sont d'une grande valeur.

AU CHATEAU

Le bridge qui doit avoir lieu au Château Frontenac jeudi, 10 avril au profit des victimes des inondations du sud de la France, offrira aux amateurs de cartes un grand nombre de prix. La Société Française de Bienfaisance, qui en a préparé l'organisation, a reçu des prix du président de l'association, de l'hon. M. L.-A. Taschereau, du consul général de France au Canada, de M. Henri Boivin, avocat de la Maison Bardou et Fils, de MM. Henri Paul, Charlotin, Dessaint Lucien Martial, J. Kerhulu, Jean Thomas, Dauverchain, C. Robitaille, Oscar Gilbert, etc.

Parmi ces prix on trouve des pièces de monnaie en or, une nettoyeuse électrique, des coffres pour bijoux, des disques Victor, des statuettes. Bref tous les goûts et toutes les ambitions y trouveront de quoi se satisfaire.

DANS NOS THEATRES

Scène dans "KING OF KING" qui sera présentée la semaine prochaine au Théâtre Empire

AU PRINCESS

Une bande de forbans envahit ce théâtre demain

Les forbans, dans toute leur gloire si on nous permet de parler ainsi, envahiront pour trois (3) jours l'écran du théâtre Princess, avec une histoire de cambriolage, dans "Dark Str ets".

Frank Lloyd, le directeur, a cherché le tout dernier mot du réalisme dans la production de cette vue. Les fonds de scènes sont calqués sur le district des entrepôts de Los Angeles et la construction où se fait un gigantesque vol de soie est modelée d'après un entrepôt réel où fut commis il y a quelques années un vol qui fit dans le temps grande sensation.

Policiers et députés-shérifs ont agi en qualité d'experts techniques, de façon que les scènes et les actes, aussi bien que la véritable mise en scène, sont des plus authentiques. Les jeunes filles qui figurent dans la vue ont été recrutées dans les salles de danse du demi-monde.

Jack Mulhall joue le grand rôle, lequel exige de sa part une double personnification, celle d'un agent de police et celle d'un voleur, tous deux frères. Comme voleur il est supporté par plusieurs forbans, y compris Maurice Black, qui a joué le Grec gérant d'un club de nuit dans la production théâtrale de "Broadway". Al Hill, Mike Donlin, l'ancienne étoile de baseball des Giants et qui est maintenant forban dans les films, Pat Harmon et autres.

Communiqué

CANADIEN
TOUTE LA SEMAINE
Irène Bordini dans
"PARIS"
Spécial Pour Aujourd'hui
(Mercredi à 9 hres)
PAUL LAROSE
célèbre baryton montréalais chantant sur les disques de graphophone sera entendu dans plusieurs partitions vocales à 9 h. ce soir au Canadien.

DOUBLE PROGRAMME
"THE CIRCUS KID"
Joe Brown - Helen Costello
et
BETTY COMPSON dans
"THE MASKED ANGEL"
VICTORIA

ACHETEZ LES MARCHANDISES ANNONCEES
Comparez et choisissez.

THEATRE RIALTO
LE THEATRE DES FAMILLES
AUJOURD'HUI
Neil Hamilton et June Marlowe dans
"GRIP OF THE YUKON"
aussi comédie parlée et autres sujets

IMPERIAL
AUJOURD'HUI
"GOLD DIGGERS OF BROADWAY"
TOUTE EN COULEURS
TOUTE EN CHANTS
TOUTE EN DANSES
aussi
5 ACTES DE VAUDEVILLE
En Soirée
2 Représentations
7.15 et 9.15

Aujourd'hui
EMPIRE
Une vue puissante que vous aurez longtemps à la mémoire

Tous deux en face de gros dangers

AU CARTIER — *Virginia Valli et Jason Robarts dans "The Isle of Lost Ships" et sur le même programme Gertrude Lawrence dans "The Battle of Paris"*

'ACQUITTED'

avec LLOYD HUGHES

A partir du 13 Avril
La Colossale Production
"KING of KING-S"
Pour la première fois à des prix populaires

ACHETEZ LES MARCHANDISES ANNONCEES
C'est le seul moyen sage.

A L'IMPERIAL

"Honky Tonk" avec Sophie Tucker dans un rôle magnétique

A partir de demain pour trois (3) jours, représentation de "Honky Tonk", dernière vue Vitaphone parlante et chantante, au théâtre Impérial.

Dans cette vue, l'étoile, Sophie Tucker, chante à merveille dans un cabaret, où sont assemblés une foule de bons vivants. On voit passer une constellation de choristes, de danseurs et danseuses, et au fond de la scène surgir tout à coup un véritable théâtre auquel donne un accès un escalier magnifique. La vedette monte en grande pompe et va prendre place à côté d'un superbe piano et chante aux accords de son accompagnateur, Ted Shapiro. Elle chante certaines de ses chansons sur la plateforme, d'autres en marchant vers le milieu de la scène, pour retourner à la fin du numéro et disparaître avec le retour du théâtre à son niveau précédent. Ce théâtre est mis en marche par une machine hydraulique qui le fait monter et descendre, et c'est là un des meilleurs exemples de la façon dont les techniciens de théâtre s'y prennent pour produire leurs effets.

"Honky Tonk" a été dirigée par Lloyd Bacon, et la distribution qui seconde Mlle Tucker comprend George Duryea, Lila Lee, Audrey Ferris, Mahlon Hamilton et John-T. Murray. Le récit original est de Leslie-S. Barrows, et l'adaptation de C.-Graham Baker.

Communiqué

CLASSIC
AUJOURD'HUI
Glenn Tryon et Sue Carol dans
"IT CAN BE DONE"
Aussi autre belle vue
"LIGHTY"
Avec tout le groupe d'artistes
Adm. Matinée 10c

DOUBLE PROGRAMME
GERTRUDE LAWRENCE
DANS
"The Battle of Paris"
A Paramount Picture
et "THE ISLE OF LOST SHIPS"
CARTIER
The Home of Perfect Talkies

Un Auto pour VOUS !

Prière de retenir dès aujourd'hui le numéro de Pâques du "Soleil. Notre journal publiera en tête d'un fascicule toute une grande page qui parlera de l'Adoration Nocturne de Limoilou. Sa naissance, sa vitalité, ses initiatives, spécialement une râfle d'auto organisée cette année par ses membres et devenue extraordinairement populaire dans tout Québec.

6 chances - - - - .50
15 chances - - - $1.00

Ne tardez pas plus longtemps à commander vos billets à n'importe quel magasin

JOS. COTE LTEE
DE QUEBEC

OU AU

PRESBYTERE
DE LIMOILOU

LES RHUMES DU PRINTEMPS SONT DANGEREUX

Les nombreux rhumes et grippes qui accompagnent la saison du printemps ne doivent jamais être négligés. Les cas les plus bénins si on ne leur donne pas l'attention voulue dégénèrent aisément en bronchite chronique, pneumonie ou même tuberculose. Vous ferez donc bien, au moindre symptône de rhume, de prendre un remède efficace qui préviendra toute complication.

Le Remède No 7 de l'abbé Warré

est parfaitement approprié pour vaincre en peu de temps les maux de gorge, les rhumes obstinés, les bronchites et autres affections des voies respiratoires. Sans nuire aucunement à l'organisme, il combat efficacement tous les genres de rhumes. Le Remède No 7 de l'abbé Warré est à la fois calmant, émollient expectorant et sudorifique. Vous n'aurez pas besoin d'en faire usage longtemps pour en ressentir l'effet bienfaisant.

LES REMÈDES GOD-O-VAR

sont les équivalents liquides des REMÈDES DE L'ABBÉ WARRÉ

Possédant la même efficacité que les Remèdes de l'abbé Warré dont ils sont tirés, les remèdes God-O-Var sont économiques, agréables au goût et toujours prêts à prendre.

ABBE EMILE WARRE
initiateur du mouvement de retour aux plantes médicinales naturelles pour le traitement des maladies

Témoignage de Mme J. BOYER

"Je me fais un devoir de recommander les remèdes de l'abbé Warré qui m'ont débarrassée d'une bronchite asthmatique dont je souffrais depuis plusieurs années. J'avais essayé toutes sortes de traitements sans succès. Après avoir pris six boites de vos Remèdes Nos 7 et 13, j'étais redevenue en parfaite santé."

(Signé) Joséphine Boyer.
No Hoosac Road
Willlamstown, Mass.
U.S.A.

GOD-O-VAR No 7

Calme la toux en moins d'une heure

C'est un des plus puissants remèdes contre toutes les affections de la gorge ou des voies respiratoires. Fluidifiant et expectorant effectif, il liquéfie rapidement les sécrétions bronchiques, favorise les expectorations et procure un soulagement ultra-rapide. Grâce à son goût agréable c'est le remède idéal pour le rhume des enfants. La bouteille $1.25.

La bouteille $1.25

CHEZ NOS DISTRIBUTEURS ET A NOS BUREAUX

CONSULTATIONS MEDICALES GRATUITES A QUEBEC

Consultez sans qu'il vous en coûte un sou un MEDECIN QUALIFIE, diplômé de l'Université. Notre médecin traite chaque cas en particulier et prescrit le meilleur régime à suivre pour retrouver la santé.

HEURES DE CONSULTATION

Tous les jours, 9 heures du matin à 8 heures du soir

Demandez notre nouveau questionnaire médical GRATIS SUR DEMANDE

LA CIE DES REMEDES DE L'ABBE WARRE LIMITEE

Tél.: 2-2768 — 59, rue St-Joseph Québec — 1er étage (Ch. 103) Entre du Pont et Grant

Bureaux de Montréal
1010, Ste-Catherine Est

Aux Etats-Unis
Father Warré Medicine Co., Rouse's Point, N.-Y

Exigez sur chaque boite la photographie et la signature de l'abbé E. Warré

PAGE FEMININE

BILLET DU JOUR

VIEILLERIES

Elles sont là sur l'un des rayons de la vieille armoire, cinq ou six horloges de taille et de forme différentes ; leur cœur muet sous leur enveloppe de bois ou de métal, leurs aiguilles immobiles sur leur face d'émail.

Les une sont la voix argentine a donné tant d'heures joyeuses ne savent plus mersurer également les divisions de la journée ; à d'autres il manque une clef pour règler leurs petits bras, ou pour mettre leur mécanisme en mouvement.

Celle-ci à la toilette brillante comme de l'argent a passé un cycle complet sur le manteau d'une cheminée qui me fut familière ; comptant indistinctement les minutes de joie et de peine. Dans sa voix félée, il reste comme un écho de celles qui vibraient dans son voisinage. Cette autre, une chimère dorée, est un cadeau d'anniversaire ; la minuscule horloge grand'père fut pyrogravée d'une aiguille novice ; le chapiteau de marbre aux lignes très pures fut offert pour une soixantaine.

J'ai voulu les faire marcher, même celles qui sont détraquées et qui sont restées sourdes à mes cajoleries, cherchant laquelle chantait à l'heure, un air dont j'ai oublié les notes mais dont j. garde la nostalgie. Aucune ne l'a redit, il appartient au passé.

Gineva

QU'EST-CE QUE VIVRE ?

Vivre, est-ce végéter comme une fleur sans sève
Qu'abat le poids du jour et que rien ne relève ?
Est-ce livrer son âme à la merci d'un rêve ?
—Non, c'est se préparer à saintement mourir ;
C'est marcher l'œil fixé sur son destin suprême ;
C'est s'élever si haut qu'on touche à Dieu lui-même;
C'est par ses actes dire au Ciel : "Vois si je t'aime!"
Vivre, c'est se dompter, c'est lutter et souffrir!

Vivre, c'est mépriser les douceurs de la terre,
N'alimenter son cœur que d'un amour austère,
Essuyer maints affronts sans que la foi s'altère,
Verser à flots son âme et ne la point tarir,
Se donner sans espoir ni calcul égoïste,
Déployer un courage auquel rien ne résiste
Et rester souriant sous le ciel le plus triste...
Vivre, c'est se dompter, c'est lutter et souffrir!

Vivre, c'est chaque jour s'armer de la prière,
Puiser aux pieds du Christ la force et la lumière
Et s'élancer, vaillant, dans la noble carrière
Que son divin amour nous voulut bien ouvrir.
Vivre, c'est féconder la grâce en nous semée,
S'enrôler librement dans l'héroïque armée
Où la foi sert de casque et l'amour de framée...
Vivre, c'est se dompter, c'est lutter et souffrir!

EMILE LANGLOIS.

SERVIR OU ETRE SERVIE?

En deux mots seulement, ma nièce, vous me dites les raisons qui vous font désirer le mariage; deux mots qui m'affligent:

"Je veux, en me mariant, être servie et mener une vie large, confortable et agréable".

Voilà le mariage pour vous: "être servie "" Alors qu'en fondant un foyer, votre cœur, s'il était éclairé sur ses devoirs, saurait qu'en les acceptant, vous devenez la servante de tous; une servante d'amour, par amour; une servante très aimée, mais que ses services volontaires élèvent aux plus hautes dignités où puisse aspirer une femme: épouse et mère !

Vous marier, c'est autre chose pour vous: le moyen pratique d'avoir une bonne, de vous lever tard, de vous promener à votre guise, de satisfaire tous vos caprices.

Serait-ce tout ce que vous voyez dans le mariage ?

Pour moi, j'ai cherché comment d'autres esprits l'ont compris ou considéré ?

Poétiquement, Thompson en fait un tableau idéal: "Près d'eux, (les époux) s'élève une postérité souriante; la fleur de l'enfance s'épanouit sous leurs yeux et chaque jour qui s'écoule développe une nouvelle grâce, la vertu du père et la beauté de la mère s'aperçoivent déjà dans les enfants. Le contentement de l'âme, l'amitié, le calme de la retraite, le travail mêlé de repos, la vie utile,-une vertu progressive et les approbations du ciel sont les jouissances incomparables d'un amour vertueux".

En ce style,—qui n'est plus de notre époque,—un programme de la vie conjugale vous est donné: retenez-en le travail, la vie utile...

Mgr Dupanloup traite d'autre façon le même sujet : "Pauvres ou riches, ils savent porter noblement jusqu'au bout le poids de leurs devoirs. S'ils sont pauvres, ils travailleront tous les deux volontiers, et les bénédictions de Dieu se reposeront sur ces ménages laborieux, sur cette mâle constance du père luttant contre les difficultés du temps pour faire vivre sa femme et ses enfants, sur cette résignation active d'une mère qui, selon le mot de Dieu lui-même, est vraiment l'aide, le doux et ferme appui, le soutien constant du père et de ses enfants,.. S'ils sont riches, au milieu de l'affaissement des mœurs et de la défaillance générale, ils sauront se créer une vie réglée et des occupations utiles ils ne se condamneront pas, comme tant d'autres, à une triste et honteuse oisiveté".

Comme ces préeisions nous font entendre qu'en fondant un foyer il ne s'agit pas de se reposer, et, pour la femme, d'endormir ses activités en comptant uniquement sur celles de son mari... ou d'une mercenaire ! Mais, au contraire, comprenez que vous devez prendre votre rôle au sérieux, accepter loyalement vos responsabilités, aller avec toute générosité au devant de vos devoirs, dont dès le premier jour, le premier qui vous incombera sera de "servir", en donnant à votre logis, par votre travail, à votre mari, par vos soins, joie, bien-être, atmosphère agréable.

Vous marier, ce n'est pas faire une fin; c'est commencer des activités nouvelles ; ce n'est point glisser sur une voie facile, large et douce : c'est s'engager dans une rude montée où chaque pas est un devoir nouveau. Refuser l'effort pour un seul de ces devoirs, c'est s'exposer à s'arrêter ou à tomber en chemin.

Vous prétendez chercher un repos en devenant épouse et mère ? Ecoutez ce que dit le Sage : "La Femme forte a considéré les sentiers de sa maison, elle n'a point mangé son pain dans l'oisiveté... Elle a cherché la laine et le lin, et elle les a travaillés avec des mains sages et ingénieuses... Elle s'est levée avant le jour... Elle a mis la force, comme une ceinture, autour de ses reins et elle a affermi son bras !" Est-il question, pour ce modèle de la femme au foyer, de se reposer dans l'oisiveté? Certes non, car la femme oisive éprouve le besoin de sortir de chez elle et de promener partout son désœuvrement ; sans cette précaution devenue pour elle une malheureuse nécessité, elle étoufferait à la maison. Mais, en sortant, elle cause, elle blesse la charité, elle se fait des ennemis, elle divulgue les secrets de la famille, elle commet une multitude d'imprudences de paroles et d'actions, et, quand elle rentre au logis, elle est moins bonne qu'auparavant. C'est l'oisiveté qui, arrachant la femme à son intérieur et lui créant des besoins au dehors, introduit dans le ménage le plus complet désordre, une négligence déplorable. Tout se détériore au physique et au moral; le mari est mécontent ; rien ne marche, tout va à la débandade, et le foyer qui devrait être un nid d'amour et de repos, devient insupportable à tous.

Les mauvaises pensées prennent aussi très facilement naissance dans une âme livrée à l'oisiveté... Alors? il arrive un moment où la femme tombe. On ne sait pas comment cela s'est fait ?... elle l'ignore peut-être. La cause première est que cette femme s'ennuyait, parce qu'elle n'était pas occupée. De là, foyer détruit.... drames de famille dont les enfants sont les pitoyables victimes...

Et voilà ce que j'ai entrevu, à quoi j'ai rêvé, ma nièce, en lisant votre bref : "Je veux être servie!"

Oncle BENJAMIN.

"La Femme et l'Enfant"

Les confortables imperméables qui protègent du vent comme de la pluie.

Les accessoires de la toilette féminine, les foulards, les écharpes, les fourrures d'été, les parapluies.

Elégance et Propreté

Le plus grand secret de l'hygiène intime de la femme

Le rôle d'une serviette sanitaire est de protéger la femme à tous les points de vue. Seul *Kotex, la Nouvelle Serviette Sanitaire Perfectionnée*, peut assumer ce soin à la perfection.

Kotex vous libère de tout souci, parce qu'il désodorise absolument. Il se porte en tout confort, parce qu'il est doux et absorbant. Il protège votre santé, parce qu'il est d'une rigoureuse pureté. Il élimine tout lavage, parce qu'il se jette facilement.

Vous achetez Kotex sans la moindre gêne, dans les pharmacies, magasins à rayons et de nouveautés. Demandez simplement Kotex. Grandeur régulière, 60c la boîte de douze. Extragrandes, 75c. Mode d'emploi dans chaque paquet.

EXCESSIVEMENT ABSORBANT

1. **Substance intérieure**—plus légère et plus fraîche que le coton, cinq fois plus absorbante.
2. **Kotex est doux**—mais non de cette douceur trompeuse qui se change bientôt en dureté irritante. Sa douceur est durable.
3. **Sécurité absolue** . . . ne cause jamais le moindre souci.
4. **Dans les Hôpitaux** . . . Kotex est fait d'une matière identique à celle qui sert aux chirurgiens des grands hôpitaux.
5. **Désodorise à la** perfection, grâce à un procédé breveté.

Serviettes Sanitaires

KOTEX

FABRIQUÉ AU CANADA

1032F

NOTES BREVES SUR LA MODE

Nous reverrons les manches courtes et les gants longs, en chevreau et en suède, dans les couleurs chair, rose-beige, Blanc et noir.

— o —

Les manteaux de printemps ont des lignes droites pour la plupart, ils se garnissent ou non de fourrure suivant l'usage qu'on veut en faire. Les plus minces sont en lainages souples, les manteaux de sport sont en tweed ou en couverte.

— o —

Il y a une grande variété de sacs pour Pâques, des petits, des moyens et des grands, avec ou sans courroie. Brun, fauve, marin et noir sont les teintes les plus recherchées. Les montures sont en cuir noir ou en métal brillant.

— o —

Parmi les costumes du printemps il y a le tailleur classique, la cape le tailleur de fantaisie, les jupes godent, les jaquettes sont de la longueur des peplums, les tailles sont normales, avec une ceinture de cuir ou d'étoffe.

— o —

Les crêpes aux couleurs vives s'emploient pour les robes d'après midi et de soir et ont des boléros, des jabots de lingerie ou de dentelle. On verra beaucoup de roses de chiffon uni ou fleuri pour les bridges, les thés et les soirées.

— o —

Les blouses ont de nouvelles manches à collerettes d'autresont des manches longues ou courtes. On y ajoute des collets, des ruches, Elles se font en crêpes, en batiste, en sattin.

Le voilà le don des Indes pour vous

Un don précieux. Une joie assurée.

"THÉ KING COLE"

CONFERENCE DE Mgr CAMILLE ROY

Mgr Camille Roy donnera, mardi 15 avril , à la Salle Paroissiale de Saint Dominique une conférence au profit des RR SS. révérentes S.S. du S. Sacrement, rue Fléureie, qui se construiront prochainement un monastère à Saint Pascal Baylon.

Le nom seul du conférencier est déjà une garantie qu'il y aura beaucoup de monde et les amis de cet ordre contemplatif, se feront un devoir d'y assister.

Les cartes se vendent cinquante sous et on peut s'en procurer des dames qui s'occupent de la vente de charité qui se fera le lundi de Pâques, dans la salle des Chevaliers de Colomb, rue Fleurie.

9-10-11-12-14 avril

FUNERAILLES DE M. L.-H. VALLERAND

D'imposantes funérailles viennent d'être faites le 31 mars derniers en l'église St-François d'Assise à M. Louis-Henri Vallerand, enfant bien-aimé de M. J.-Louis Vallerand, Voyageur de la Maison G.-I. Lachance, et de Dame Héloise Loiselle, décédé le 27 mars à l'âge de 16 ans et 13 jours.

Outre son père et de sa mère, il laisse aussi dans la douleur six sœurs, Mlles Anne-Marie, Antoinette, Jeanne, Juliette, Marguerite et Rita.

La dépouille mortelle était portée par les Cadets du Sacré-Cœur, confrères du défunt à savoir : M. Roland Lafond, M. Vilmond Verreault, M. Raymond Roy, M. Robert Huot, M. Roland Nadeau, M. Ernest Marceux. Les rubans: M. Jean-Marie Lafond, M. Laval Béglanger, M. Lucien Néron, M. Lucien Marceux. La couronne : M. Henri Durand. Les gerbes : M. Paul-André Letarte, M. Jacques Latour.

Le deuil était conduit par M. J.-L. Vallerand, son père; MM. Jos. Loiselle, E.-E. Lemieux, Art. Vaillancourt et Wilf. Dion; ses oncles; MM. Lorenzo Loiselle, J.-O. Nadeau, Louis, Arthur, Fernand et Marcel Vaillancourt, Loyola et Lionel Dion, Art. Baker, Oliva et Jimmie Caron, ses cousins.

Dans le cortège on remarquait MM. Oscar Drouin, M. P.P., G.-I. Lachance, J.-L. Landry, J.-L. Letarte G.-E. Ruel, notaire, Lauréat Brousseau, J. Paré, Alb. Samson, Louis Ruelland, A. Limoges, G. Laliberté D. Girard, A. Poulin, J. Fortier Roméo Careau, P. Careau, Wilf. Laframboise, Nap. Savard, Jos. St-Pierre, H.-D. Godbout, J.-A.T. Lambert, Chs. Morin, G.-L. Drolet, Phil. Paquet, Lorenzo Letarte, J.-N. Dealauriers, Réné Bélanger, D. Marceau, A.-M. Lafleur, A. Gagné, D. Couture, G. Lavigueur, D. Verdon, Ludger, Gosselin, Eug. Desdins, Maurice Trudel, J.-A. Pélisson, Alb. Huot, Alfred Drouin, J.-A. Pelletier, Azarie Guilbault, Roland Noel, Jos. Guilbault, J. Chamard, Emile Caron, Alm. Gagnon, J.-E. Turcotte, Ant. Drapeau, R. Audy, J.-A. Gravel, Antoine Couture, E.E.M., et plusieurs autres dont lesSnoms nous échappent.

A l'église, la levée du corps fut, faite par M. l'abbé A.-A. Godbout curé et le service fut chanté par M. l'abbé A. Fortin, assisté de Messieurs les abbés Delisle et Beaulé comme diacre et sous-diacre. La messe harmonisée dut admirable bien rendue par la chorale de St-François d'Assise sous l'habile direction de M. J.-A. Savard, Maître de Chapelle , et par les élèves du collège, dirigés par le Révérend Frère Paul-Emile, M. Roland Gingras touchait l'orgue.

L'Inhumation a eu lieu dans le lot de la famille u cimetière Mont-Marie de Lévis.

Offrandes de fleurs : La Cie G.-I. Lachance, Mlles Gabrielle, Simonne et M. Antoine Couture, E.E.M., le Cercle de Couture.

Grand'messes : Les employés de la Cie G.-I. Lachance, les Cadets de la Ligue du Sacré-Cœur et les élèves de la 4e Année C. de l'école des Frères de St-François d'Assise.

Messes : M. et Mme E.-E. Lemieux, M. et Mme B. Rochon, la famille J.-L Letarte, M. et Mme A. St-Ours, Nme et M. Jos. Loiselle, M. et Mme J.-W. Dion, M. et Mme Clovis Loiselle, M. et Mme Lorenzo Loiselle, M. et Mme J.-O. Nadeau, M. et Mme Josaphat Loiselle, la famille Paul Letellier, Lévis, Mme J.-M. Turcotte, la famille de Mme Jos. Rossignol, Lévis, Mlle Louise Bergeron, M. et Mme Arthur Vaillancourt, M. et Mme J.-A. Plamondon.

Affiliations : M. et Mme J.-L. Landry, M. et Mme Léo Gamache, M. et Mme Emile Bédard, Montréal, M. et Mme Ls-Philippe Richard, Montréal, M. et Mme Léo Desrochers, M. et Mme Aug. O. Gagnon, la famille Albert Carrier, Lévis, M. Azarie Guilbault, M. L.-P. Morency.

Bouquets spirituels : Les élèves du Chœur de St-François d'Assise, les cadets du Sacré-Cœur, Mme E.-P. Couture, la famille J.-P. Moreau, l'Islet, la famille O. Caron, M. et Mme R. Careau, la famille C. Rivard, la famille Emile Caron, la famille J.-T. Carrier, Lévis, Mlles Antonia et Irma Couture, Mlle Fabiola Turcotte, Mlle Rachel Lafond, Mlle Carmen Lafond, Mlle Isabelle St-Ours, MM. Paul-Henri et Gilbert Plamondon.

Sympathies: L'Association Catholique François-d'Assise, M. Sam.-A. Loiselle, Lowville, N.-Y.; Mme Emile Bédard, Montréal; Mme A. Tradel, Montréala Mme Amédée Thibault, l'Islet; Mlle Alma Bernier, L'Islet; Mme Ls-P. Richard, Montréal; les Chanteurs St-François, les révérendes Sœurs du couvent de St-François-d'Assise, M. et Mme Pierre Parent, Mlles Alma Eliza et M. Jos. Bernier, L'Islet; la famille J. Moreau, L'Islet; la famille Gustave Blais, M. et Mme Art. Girard, la famille de M. Octave Piset, Mme Henri Dion, Mlle Aurelie Banchette, L'Islet; Mlle Emilienne Lafrance, Mlles Thérèse Roy, Cecile Turgeon, M. et Mme Gaudias Goulet, famille Jos. Ouellet, Lévis; Mme veuve Dr Jos. Gosselin, M. et Mme Aug. Lafrance, Ste-Anne-de-la-Pocatière; Mlles Juliette et Noella Lafrance, Ste-Anne-de-la-Pocatière; Mme C. Bilodeau, Mlles Hermine Latour, famille Ludger Gosselin, Mlles Florence Beauchamp, Cécile Picard, Rose Martel, M. E.-G. Cloutier, M. Jos. Tanguay, M. G. Lavergière, M. Lucien Langlois, M. E. Tessier, compagnon de classe, M. Rogatien Brousseau, J.-Jean-Chs Gagné, M. F.-X. Latulippe.

M. J.-L. Vallerand et sa famille remercient bien sincèrement les Rvds Frères d. Sacré-Cœur, les Religieuses du couvent St-François-d'Assise, tous les parents et amis qui entbien voulu leur témoigner des marques de sympathies dans leur cruelle épreuve, soit par offrandes de fleurs, messes, bouquets spirituels, visite ou assistance aux funérailles.

A tous un cordial merci.

Remarquez les lèvres Kissproof de PATSY RUTH MILLER *, quand vous la verrez dans "Show of Shows"*

"Enfin! Un bâton à lèvres qui *tient réellement*

—dit la jolie Patsy Ruth Miller, fameuse à l'écran pour la beauté de ses lèvres.

"Au studio ou ailleurs impossible de passer le temps à me retoucher les lèvres. Voilà pourquoi je préfère Kissproof. Quand je m'en passe sur elles le matin, je sais que mes lèvres resteront 'ainsi' et paraîtront sous leur plus beau jour jusqu'au soir."

Mlle Miller est tout bonnement une des étoiles de Hollywood—l'une des 5,-000,000 de personnes qui font tous les jours usage de Kissproof—et qui ont trouvé que Kissproof donne aux lèvres une perfection durable, aussi subtilement charmante que la Nature elle-même. Kissproof se trouve à tous les comptoirs d'articles de toilette.

Kissproof

Pétrole Hahn

contre la chute des cheveux

Il alimente, nourrit la racine des cheveux et suscite une croissance nouvelle.

Petite bouteille - $1.00 Grosse bouteille - $1.50

En vente aux pharmacies, dans les magasins à rayons et aux salons de beauté.

Lymans Agencies Ltd., Distributeurs pour le Canada, Montréal

"LA TEMPERANCE"

SOMMAIRE D'AVRIL

Contrôlez votre cœur ..... page 323
La rédaction .....
L'Encyclique sur l'éducation chrétienne de la jeunesse 324
Bibliographie 329
Hygiène morale (IIe partie: "Le Corps humain", suite) 330
Vincent de Carisey, O. F. M. .....
Note explicative (Avis et Envoi) 332
L'Ordre Franciscain dans le monde entier 335
La Vérité sur l'Alcool (11e tableau, suite) 339
P. Placide, O. F. M. .....
Aux prières 343
Chronique de "La Tempérance" 346
P. Placide, O. F. M., directeur.
Bibliographie 350
Retraite fermée 350
Page des enfants 351
"The Montreal Beacon" 352
Pèlerinage franciscain 352

Rédaction et administration: révd Père directeur, "La Tempérance", 2010, Dorchester-Ouest, Montréal. Tél.: Wilbank 4261. Remises d'argent: aison Ste-Elisabeth — (Au nom du R. P. Dir. "La Tempérance") — surtout par mandats postaux ou chèques. — (Chèques toujours payables au pair à Montréal), 1215, avenue Seymour, Montréal, tél.: Wilbank 2606.

LISEZ LES ANNONCES
Faites valoir votre dollar.

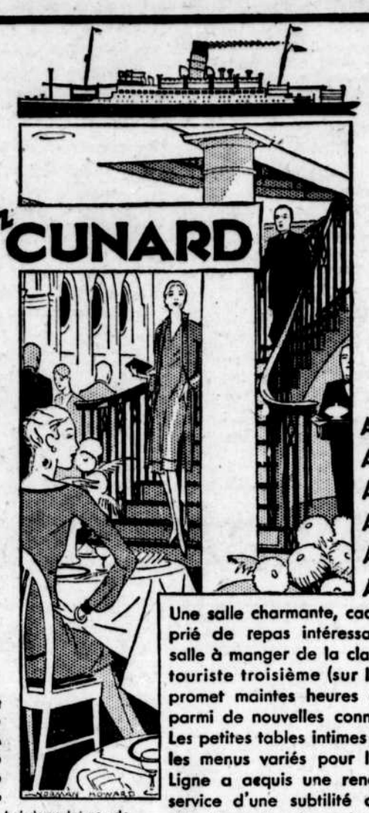

ALAUNIA
ANDANIA
ANTONIA
ASCANIA
AURANIA
AUSONIA

Une salle charmante, cadre approprié de repas intéressants. Cette salle à manger de la classe cabine touriste troisième (sur l'Andania) promet maintes heures agréables, parmi de nouvelles connaissances! Les petites tables intimes et fleuries, les menus variés pour lesquels la Ligne a acquis une renommée, le service d'une subtilité discrète et silencieuse des stewards, font d'une traversée en touriste, une révélation en matière de voyage. + + +

«Croquis fait à bord de l'ANDANIA en classe cabine touriste troisième

Départs hebdomadaires de Montréal (et de Québec), vers l'Europe, à partir du 26 Avril.

Tous renseignements de la Ligne Cunard, 67, rue St. Pierre, Québec, (Tél. 2-0592 et 3), ou de toute agence de voyages.

Tarifs de cabine touriste troisième et de classe cabine revisés. Faites une demande de renseignements. + +

1-FRT

CLASSE CABINE + CABINE TOURISTE TROISIEME

Nous Vendons

KROEHLER
MEUBLES DE VIVOIR

HENRI Auclos LIMITÉE

Meubles - Tapis - Draperies

168, de la Couronne, Québec

LA COMPAGNIE PAQUET LIMITÉE

155 à 173, rue St-Joseph

Tous les derniers modèles de Chesterfields "KROEHLER"

En vente dans les 66 magasins de la

COMPAGNIE P.T. LEGARÉ LIMITÉE

142, RUE ST-JOSEPH, 142

J.-W. CANTIN, 446, rue St-Joseph

PAGE FEMININE

LES FANTAISIES DE LA MODE

Les blouses-lingerie que les tailleurs vont rendre de nouveau populaires pour la prochaine saison.

PAMPILLES AU FOND DES CALOTTES DE CHAPEAUX

Est-ce joli ? Chacun son goût. Certaines seront folles de cette garniture; d'autres en souriront; on met au fond des chapeaux des sortes de petits grelots de bois faits avec des noisettes percées, retenues par une mince cordelière tricotée à la soie. Amusant tout de même !

LES BRANDEBOURGS SONT DE RETOUR

Vous les verrez servir de garniture sur les devants de jaquettes et sur les dessus de poches, sur les poignets des manches. Cela donne une apparence robe d'intérieur à ces vêtements ainsi parés, mais comme c'est la mode nous trouverons bientôt cette garniture irrésistible.

LA SERRURE

Pourquoi une serrure ? Nous ne savons pas ! mais pourtant vous verrez la serrure et l'ouverture pour mettre la clé sur la fermeture des sacs à main et en boucle de ceinture, également en boucle de devant de chapeau. C'est original, cela n'a aucun sens. Mais c'est une idée neuve. En faut-il plus pour nous séduire ?

COLLIERS EN GRAINS DE MAIS

On fait des colliers avec tout. Nous connaissions déjà les colliers en noix de coco et ceux en grains de haricots et en fèves préparées d'un laquage; par le même procédé on assemble en motifs des grains de maïs. C'est très imprévu. L'imagination des modéistes fantaisistes est sans bornes. Quel travail pour plaire aux coquettes !

LE CHEMISIER-COMBINAISON

Pour que le chemisier ne sorte point de la ceinture de jupe on a imaginé de le faire tenir soit après le jupon de dessous avec lequel il forme une combinaison nouveau genre, soit après une petite culotte sports. Des deux manières l'idée est excellente.

Nous voici dégagées d'un souci et nous sommes réconciliées avec le chemisier dont c'était le seul défaut !

UN JOLI SACHET A MOUCHOIR

que vous confectionnerez sans savoir broder sera réalisé avec du satin d'ameublement de belle teinte et de brillant parfait sur lequel vous appliquerez au point devant et avec de la grosse laine de couleur ou du cordonnet, des motifs découpés dans une cretonne ou un autre tissu imprimé dont les impressions vous auront séduite.

LINGERIE SPORTIVE

Les gentes sportives broderont leurs chemisiers et leur linge de dessous si celui-ci les séduit avec des motifs rappelant le sport qui les séduit davantage. Par exemple, raquettes et balles de tennis pour les ferventes du tennis ; volant et capot, pour les conductrices, petit bateau pour les pratiquantes du rowing, etc. C'est amusant et puis c'est une fantaisie qui a de l'esprit, ne trouvez-vous point ?

GARNITURES DE BOUTONS SUR LE BORD DES VETEMENTS

Sur le bord d'un vêtement d'intérieur, au col et au bas des manches, mais de manière à ce que les boutons se contrarient. Entre ces boutons faires maintenant courir un point d'épine croisé ou en chevron, mêlez coloris de boutons et coloris des points d'épine. Vous obtiendrez une garniture imprévue. Vous pourrez transposer l'idée sur une coiffure, sur un sac à main, c'est une affaire d'imagination. Nous ne vous indiquons ici que le principe, il est à développer à l'infini et avec des points différents, au choix.

LES BONNES RECETTES

Moules mère Catherine

Nettoyer avec soin des moules de bonne taille. Les mettre dans une casserole avec branches de persil et les faire ouvrir sur feu vif. Supprimer l'une des deux coquilles et conserver l'eau rejetée par les coquillages. Mettre dans la cocotte du lard gras haché et un peu de maigre de jambon également haché. Faire revenir le tout. Ajouter un bon hachis d'ail et de persil; puis de la mie de pain rassis finement émiettée. Mouiller avec l'eau des moules; poivrer; laisser jeter quelques bouillons. Mettre les moules dans leur coquille. Tourner avec précaution afin que chaque coquille se remplisse de hachis. Laisser sur feu doux pendant quelques minutes et servir très chaud.

Renouvelez vos tentures pour embellir votre maison. Des draperies en cretonne ou en mousseline, sont les plus convenable pour l'été. Un simple point sur la vitre

Pommes de terre en matelote

Peler de bonnes pommes de terre de Hollande et les découper de façon à leur donner taille et forme de petites pommes de terre nouvelles. Eplucher également de petits oignons. Faire fondre, dans une casserole de terre, de préférence du lard gras, y faire revenir rapidement, sans leur laisser prendre couleur, pommes de terre et oignons. Saupoudrer de farine, puis mouiller avec un peu d'eau et un bon verre de vin rouge ajouter un bouquet garni. Faire partir à grand feu, et laisser achever la cuisson à feu modéré, en laissant la casserole découverte.

Aubergines frites. — Pelez, détaillez en rondelles, salez, laissez dégorger, séchez, farinez et faites frire dans l'huile bien chaude. Vous pouvez aussi auparavant les tremper dans la pâte à frire; vous les servez alors sous le nom de beignets d'aubergines.

A PROPOS DE DRESSOIR

Ce meuble, que nous ne voyons plus guère dans les salles à manger modernes, tint un grand rôle dans les temps anciens.

Parmi les redevances que les habitants de Chaillot devaient payer annuellement à l'abbé de Saint-Germain-des-Prés, on comptait deux grands bouquets et six petits pour mettre sur le dressoir.

Les femmes en couches, lorsqu'elles commençaient à recevoir, faisaient placer dans leurs chambres un dressoir, à deux ou trois gradins, selon leur rang social. Sur ces gradins on posait des coupes, des plats, des drageoirs et des chandeliers d'argent.

Les dressoirs princiers étaient en or ou en argent; ou en métal couverts d'or et d'argent. Quant l'empereur Charles IV vint en France, la ville d'Orléans lui offrit, à son passage, un dressoir doré estimé 8,000 livres. En 1571 la ville de Paris offrit à la reine Elisabeth, femme de Charles IX, un buffet de vermeil. Au seizième siècle déjà, ce mot avait remplacé celui de dressoir.

LE DROMADAIRE

Il n'est point besoin ici de décrire cet animal que tout le monde connaît.

On sait que, contrairement au chameau, il se possède qu'une bosse.

Le dromadaire est, de tous les animaux domestiques, le plus nécessaire de l'Arabie ; sans lui, il n'y aurait pas de communication possible entre l'Egypte et l'Abyssinie, entre la Syrie et la Perse. Il peut porter depuis trois cent cinquante jusqu'à cinq ou six cents kilogrammes, et ainsi chargé, peut faire quarante-cinq kilomètres par jour; le dromadaire de course, qui, lui, n'est pas chargé, peut faire jusqu'à cent-trente-cinq kilomètres en terrain sec. L'humidité fait gonfler les jambes des dromadaires, et ils tombent bientôt.

Les dromadaires sont réputés pour la faculté qu'ils possèdent de se passer d'eau : pendant sept ou huit jours, il peuvent ne pas boire, mais après cette abstinence, ils "sentent" l'eau de très loin, et y courent rapidement, avant que personne l'ait vue.

Les Arabes sont friands de la chair de dromadaires dont ils font leur nourriture habituelle ; ils la conservent dans des vases où ils la couvrent de graisse.

Ils boivent leur lait qui est épais et nourrissant et dont ils font du beurre et du fromage.

LE PAVOT

Homère et Virgile citent souvent le pavot dans leurs écrits. Il était alors utilisé tant comme fleur d'agrément que comme plante médicinale ou alimentaire.

Sa graine, broyée et torréfiée, était pétrie avec du miel et de la farine et on en faisait d'excellents gâteaux, si bons que Cerbère lui-même n'y résista point.

Dans les cérémonies religieuses, le pavot jouait un rôle important. On l'avait consacré à Junon, comme symbole de la fécondité. Les prêtresses de Cérès, dans les mystères d'Eleusis, portaient des pavots à la main ; dans les fêtes consacrées à Vénus, les amants trouvaient des présages dans le bruit des froissements de leurs pétales. On en tressait des couronnes pour la Nuit, et on en parait la couche du dieu des songes. Aux fêtes compitales, on sacrifiait des têtes de pavot aux dieux Lares et à leur mère, Mania.

On distingue deux sortes de pavots le **pavot somnifère**, d'origine orientale, mais cultivé dans toutes les contrées d'Europe, et dont les tiges, les feuilles et les capsules fournissent l'opium, et le **coquelicot**, qui fleurit nos champs, et dont les pétales sont si fragiles qu'ils se flétrissent sitôt cueillis.

Frampton

Notes sociales

—M. l'abbé Boyd, curé, a été absent pour les funérailles de sa sœur, Mme Alphonse Lecours de Lévis.

—Mme Boyd, absente depuis deux mois, chez sa fille, Mme Alphonse Lecours.

—Mme Gédéon Perreault et Mme Edouard Dutil, ainsi que leur fillette Gisele, étaient de passage à Québec la semaine dernière.

—Mlle Clara Dion, en promenade à St-Sylvestre, chez sa sœur Mme Léger Landry.

—Mme Hérodias Drouin, de passage à Québec.

—M. Arthème Drouin, de passage à Frampton, pour installation de radio.

—M. et Mme Jos. O'Grady qui étaient dans les chantiers sont maintenant de retour à Frampton.

—Mlle Fernande Audet de Limoilou, en promenade chez des parents.

—M. et Mme J.-M. Paré, de retour à Frampton.

—M. Thomas Turmel, de Black Lake, était en promenade chez son père M. George Turmel.

—Mlle Germaine Audet, en promenade chez ses parents pour les jours gras.

Réunion d'amis

Lundi le 3 mars, avait lieu à la résidence de M. et Mme Edouard Dulac, une réunion d'amis en l'honneur de l'anniversaire de naissance de leur fils, M. Casimir Dulac. De superbes cadeaux lui furent offerts, présentés par M. Arthur Bolduc aux noms des invités. Bien que très ému, M. Dulac sut trouver des mots charmants pour remercier l'assistance.

Il y eut musique, ainsi que différents jeux. L'entrin et la gaieté furent aussi à l'honneur. A minuit un succulent goûter fut aussi servi. Ce n'est qu'aux petites heures que l'on se sépara, non sans regret après une nuit de réjouissances emportant dans nos coeurs un souvenir inoubliable.

Parmi les invités, on remarquait: M. et Mme E. Dulac, M. et Mme H. Drouin, M. A. Dutil, M. et Mme A. Giguère, M. et Mme P. Giroux, M. et Mme J. St-Pierre, Mlles Julia Tardif, Adrienne Dutil, Simonne Audet, Yvonne Giroux, Germaine et Annette Audet, Madeleine, Georgianna, Marie-Rose Couture, Rosée Turlong, Luly Jacques, Alexina et Bertha Giguère, Rita Bruneau, Germaine Paroine, et Julienne Roy, MM. Casimir Dulac, Paul Emile Drouin, Edgar Audibert, Arthur Bolduc, Pierre Carbonneau, Davie Mercier, Albert Jacques Jack Doyle, Laval et Chs-Edouard Couture, Hervé Turcotte, Adalbert Roy et Henri Bruneau. Les organisateurs de cette fête étaient M. Edgar Audibert et P.-Emile Drouin.

ASTHME Rhumes de cerveau et des bronches

Ni vapeur—ni prise nasale—ni sérum
De simples capsules propres

M. Herman Picotte, Penetanguishene, Ont., souffrait terriblement d'asthme depuis 24 ans. Il n'osait se coucher. "Avant que j'eusse pris deux boîtes de $1.00 de RAZ-MAH, dit-il, j'éprouvai du soulagement. Depuis 4 ans, je n'ai plus ressenti de mal." . . N'endurez donc plus cette sensation de lente strangulation. Votre pharmacien tient 119F
Templetons Limited, 56, rue Colborne, Toronto.

RAZ-MAH

JOLIES MAINS

Mains occupées aux dures tâches de jour en jour. Le Baume Persan (Persian Balm) garde la peau douce et souple. Fait disparaître la rougeur et soulage l'irritation.

Chez votre pharmacien

PERSIAN BALM

Davies CHAPEAUX

Pour personnes requerant grande entrée de tête.

Pour avoir
100% de Qualite et de Service
dans nos
VIANDES FRAICHES
FRUITS et PRIMEURS

Adressez-vous sans hésiter chez Bardou & Fils.

La Maison reconnue sans rival à Québec, pour ces produits.

Bardou & Fils
RUE COUILLARD ST
Tel.: 2-1055

Poli O-Cedar POLIT
Poli O-Cedar NETTOIE
Poli O-Cedar PROTEGE

Fait retrouver fraîcheur et beauté aux boiseries et meubles qui ont perdu leur éclat. O-Cedar nettoie en polissant. Donne un fini net, dur et résistant. En vente partout en récipients de 25c à $3.50 avec garantie de remboursement. Channell Limited, Toronto.

LES MEUBLES DE VIVOIR DE KROEHLER MAINTENANT FAITS A MONTREAL

KROEHLER
LIT
DAVENPORT

Le jour—un magnifique Chesterfield
La nuit—un grand lit confortable

TOUT logis ayant un lit Davenport Kroehler possède une "chambre supplémentaire invisible" —sans coût additionnel en espace ou en loyer — et disponible cependant à tout moment pour un visiteur inattendu.

Le jour, le lit Davenport Kroehler est un Chesterfield magnifique et invitant, qui donne une note de luxe et de confort substantiel au vivoir. L'oeil le plus scrutateur ne peut discerner son double rôle. Et, pourtant, la nuit, une opération très simple convertit le superbe Davenport en un grand lit confortable, avec literie, et matelas tout en place, prêt pour un service supplémentaire. Un sommier profond aux ressorts souples et un matelas épais et moëlleux invitent au sommeil sain et réparateur, tout autant que votre propre lit.

Et lorsque vous achetez un lit Davenport Kroehler, vous achetez un meuble de qualité certaine à prix modéré. La qualité que recouvre l'étiquette Kroehler, c'est votre assurance—que toute la construction intérieure est réalisée avec les plus haut standards—que tous les matériaux employés sont de la meilleure qualité, et que la beauté de votre mobilier résistera à de nombreuses années de service.

Illustration d'un lit Davenport Kroehler, suite No. 37659.

RADIO

Captez le Programme Kroehler tous les dimanches.

CKAC Montréal — 7 p. m.

CFRB Toronto — 4.30 p.m.

Cherchez l'étiquette Kroehler—qui est votre assurance que vos meubles vous donneront une satisfaction durable et que vous obtenez la valeur maximum, quelque soit le prix que vous payez. Voyez les nouveaux modèles Kroehler chez le marchand de Kroehler, dans votre voisinage. Si vous ne connaissez pas son nom—écrivez-nous. Nous vous enverrons aussi, gratis, notre brochure en couleurs "Vivoirs agréables" montrant des arrangements pratiques. Kroehler Mfg. Co., Ltd., Stratford, Ont., et Montréal, Qué.—et douze autres immenses manufactures sur ce continent.

Allez voir votre fournisseur durant la "SEMAINE KROEHLER" — du 5 au 12 avril

KROEHLER EST LE PLUS GRAND FABRICANT DU MONDE DE MEUBLES DE VIVOIR

37659F

Fabrication Canadienne

Nettoyer la baignoire devient même une fête

ADRIENNE est une mignonne édition de la vraie ménagère à la mode du temps passé. Pas besoin de mielleuses promesses ni de gros yeux— pour lui faire faire sa corvée de nettoyage !

Sa bonne humeur et la propreté luisante ont leur raison d'être. Car le Bon Ami sert à tout nettoyer et polir dans la chambre de bain— on dirait qu'il mange les taches de savon, les éclaboussures et les souillures qui abîment la baignoire, le lavabo, le plancher et les murs ; il fait reluire les chantepleures et communique aux fenêtres et aux miroirs la clarté du cristal.

Mieux que tout cela, le Bon Ami n'égratigne jamais la plus fine surface ! Si vous en doutez, frottez-vous une pincée de la *Poudre* blanc-de-neige entre les doigts ! Vous en sentirez la douceur veloutée.

BON AMI LIMITED, MONTREAL

Poudre et Pain

"N'a pas encore égratigné"

-- toutes les familles ont besoin des deux

Bon Ami

ACHETEZ LES MARCHANDISES ANNONCEES
C'est le seul moyen sage.

La Vie Sportive

KID ROY DEFEND SON TITRE DE CHAMPION CANADIEN POIDS-PLUME---SONNENBERG VICTORIEUX

UN MATCH-REVANCHE SERAIT ORGANISE BIENTOT ENTRE TUFFY GRIFFITH ET J. GAGNON

Le gérant de Jack Gagnon est prêt à matcher son protégé avec Tuffy pour une bourse de $50,000.

Boston, 9 (Spécial) — On peut croire, avec presque l'assurance de voir la chose se réaliser que Jack Gagnon est sur le point d'empocher la jolie somme de $50,000 pour rencontrer de nouveau Tuffy Griffith à Chicago. Ce serait certes là un match qui ferait sensation dans le monde de la boxe.

Tuffy Griffith en qui il en est pour entrevoir déjà un futur champion du monde est devenu une figure marquante dans l'arène le jour où Sharkez déclina l'offre de le rencontrer à Miami sans prétexte qu'il n'était pas assez bon. Le gérant de Tuffy, va sans dire, traduisit ce refus à sa manière et émit l'opinion que son protégé était trop bon pour Sharkey.

Sur ces entrefaites le gérant de Griffith entreprit une tournée avec son homme qu'il présenta comme celui que Jack Sharkey craignait de rencontrer. Or il arriva qu'il fut décidé dans le cours du voyage de faire voir aux Quakers ce que "la terreur" de Sharkey était capable de faire et comme on ne croyait pas pouvoir lui opposer un homme digne de lui, on lui sacrifia" ni plus ni moins Jack Gagnon de New-Bedford. Mais Gagnon est un homme qui prend les choses aisément et il sait porter les coups drus, Mais une chose effrayante arriva. Gagnon tomba à bras raccourcis sur son adversaire et lui infligea une telle degelée que l'arbitre arrêta la bataille pour ne pas voir "la terreur" de Sharkey réduite en poussière et la victime injustement sacrifiée se voyait vainqueur par un knockout technique. Ce fut une sensation tout à fait américaine dans le monde de la boxe et l'on se refusait à expliquer la victoire de Jack Gagnon autrement que par une "luck". Mais tout de même les choses ne pouvaient en rester là et après que l'on eut appris qu'un nommé Philip Buccola était le gérant de Jack on commença à lui faire des offres pour un match-revanche. Mais le Signor Buccola se montrait intratable; Son protégé ne reprendrait pas les gants contre Griffith à moins de $50,000 dollars. A Chicago on le traita de fou mais Philip ne se fâcha pas et attendit.

L'attente ne fut pas longue. Celui-là même qui avait laissé voir des doutes sur l'état d'esprit de Bercola lui téléphonait de nouveau deux heures après pour lui dire qu'il "marcherait" pour $50,000. Gagnon qui n'avait l'air jusqu'à présent qu'à se battre pour des prières se voit mis du coup dans la classe des hauts salariés.

On peut donc s'attendre à ce qu'un match-revanche Tuffy Griffith Jack Gagnon soit annoncé pour bientôt.

Jack réussira-t-il à "descendre" son adversaire une autre fois ? Il n'y a rien d'impossible. Ce qui a été fait une fois peut bien se répéter. Mais l'image de la terreur de Sharkey est toujours là et il faut admettre que Griffith n'est pas n'importe qui dans le monde de la boxe. Tout de même il y a là une bourse de $50,000 qui n'est pas à dédaigner.

Victoire de Sonnenberg

Seattle, Wash., 9 (P.C.—Avec son "flying tackle", Gus "Dynamite" Sonnenberg, champion de la classe poids-lourd des lutteurs, a défait Howard Cantonwine, de DesMones, Iowa, avant hier soir, après un combat furieux.

FUGAZY POURSUIVI

Le promoteur de boxe Humbert-J. Fugazy se voit poursuivre par la Cour Fédérale de Brooklyn en vertu d'une dette de $19,737, représentant les arrérages touchant les taxes du Revenu de 1919 et 1929.

RECORD DE NAGE

Le nageur argentin Pierre Candiotti, de Buenos-Aires, a battu le record du monde de distance en effectuant dans le Rio Parana, entre Goya et Santa-Fé, un parcours de 253 1-3 milles, parcourant ce trajet en 65 heures et 54 minutes.

KID ROY SE BATTRA CE SOIR A MONTREAL AVEC SAMMY HACKET

Le champion poids-plume canadien met son titre en jeu — On dit que Roy a suivi un entraînement sérieux — Autres combats dans la métropole

DEBUT DE R. BERNARD

Montréal, 9.—(P. C.)—Léo "Kid" Roy, le vétéran pugiliste canadien-français, défendra ce soir le titre qu'il a enlevé à "Curly" Wilshur, de Toronto, il y a près de six ans. Roy rencontrera Sammy Hackett, un aspirant de Toronto, dans une bataille de dix rondes qui sera l'attraction principale du premier programme de boxe de la saison, à Montréal.

Roy, qui n'a défendu son titre qu'à de rares occasions, en raison du manque d'adversaires sérieux et logiques, aura à faire face, ce soir, à un pugiliste rapide, jeune, et expérimenté qui l'a défait à Toronto récemment au cours d'une bataille où le titre de Roy n'était pas en jeu cependant. Le champion s'est entraîné sérieusement. Roger Bernard, qui espère signer un contrat pur rencontrer Battalino pour le championnat mondial des poids-plumes, fera son début à Montréal ce même soir contre Jackie Cohen, de New-York, qui a déjà livré de bonnes batailles dans la métropole.

Comme préliminaire on verra Pete Sanstol aux prises avec Ollie Bartlett. La bataille est limitée à 10 rondes, comme les deux premières.

CHAMPIONNAT CONCEDE AU KANSAS CITY

Kansas City, 9. — (P. C.) — Le championnat de l'American Hockey Association a été concédé au Kansas City, hier, qui, de ce fait, l'ont enlevé au Oilers de Tulsa, champions de 1924.

La dernière partie de la série de championnat a été jouée lundi soir, ici, et résultat en une victoire par 2 à 1 pour le Tulsa. Bien que les clubs avaient gagné chacuns deux parties et annulé une 5e, le championnat fut accordé au club local parce qu'il totalisa le plus grand nombre de points au cours de la série, soit 8 contre 6 du Tulsa.

Voici les scores des parties de la série de championnat :

Kansas City 1 ; Tulsa 1
Kansas City 4 ; Tulsa 0
Tulsa 2 ; Kansas City 0
Kansas City 2 ; Tulsa 1
Tulsa 2 ; Kansas City 1

Les adversaires du club St-Elzéar, champion amateur de Euchre de la Cité de Québec, seraient anxieux de les rencontrer à la partie de carte organisée par la Garde Montcalm pour jeudi soir, le 10 avril, en la salle Paroissiale de St-Joseph.

Il y a plusieurs coupes en jeu, et c'est une belle occasion pour le club St-Elzéar de démontrer sa supériorité.

SORRELL PASSE A DETROIT

London, Ont., 9.—Johnny Sorrell, joueur d'avant de London a été vendu aux Cougars de Détroit, pour la prochaine saison de hockey. Eddie Rodden, joueur étoile de centre, passera aux Senators d'Ottawa l'hiver prochain, cependant que Alvin Groh est déjà la propriété des Canadiens de Montréal, champions du monde.

On dit que le London va s'assurer plusieurs recrues pour l'hiver prochain et que le Canadien lui enverra deux ou trois dont il ne se servira que dans une couple d'années. Groh bien que vendu aux Canadiens jouera encore pour London l'hiver prochain.

GRATIS $3.00

Paquets 4 livres 10 échantillons tabac en feuilles—parfum d'Italie, Quesnel, etc. Envoyes $1.00 pour payer frais de malle et d'emballage, vous recevrez par le retour de la malle le paquet de 4 lbs valant $3.00 au détail, 3 paquets 12 lbs pour $3.00 avec une jolie pipe, 6 paquets pour $5.00 avec une pipe. Stunning Bargains Co. Reg'd Dépt. 5, St-Romuald, P. Q.

Croyez-le ou non (par Ripley)

ASSEMBLEE AU LADIES QUEBEC CURLING CLUB

Le Ladies' Quebec Curling Club a tenu son assemblée annuelle sous la présidence de madame R.-N. Tweddell. Le rapport de la secrétaire, mademoiselle Florence Loiver, a démontré que la dernière saison fut particulièrement active.

Le jeudi de chaque semaine il y eut un trophée mis en compétition.

Le bilan de l'état financier, tel que soumis par madame Charles Rondeau, la trésorière, fut trouvé absolument satisfaisant. Madame T. Houghton, présidente du comité des joutes, rapporta que le Ladies' Quebec Curling Club avait joué deux joutes inter-clubs avec celui des Trois-Rivières et un bonspiel mixte avec les joueurs du Quebec Curling Club. Deux "rinks" prirent part, à Montréal, au Bonspiel annuel des dames.

L'élection des officiers donna le résultat suivant:

Présidente: madame R.-N. Tweddell; vice-présidente: mademoiselle Doria Doddrige; secrétaire honoraire: madame Semple; assistante-secretaire: madame F. Hobbs; trésorière honoraire: madame Charles Rondeau.

Comité: membre honoraire: madame R.-N. Tweddell. Autres membres: madame W. Sharpe, madame T. Houghton, madame W.-H. Wiggs, madame Sullivan et madame Wade.

LA COMMISSION DE BOXE

Les membres de la commission locale de boxe auront une importante assemblée ce soir à 8 heures à l'hôtel de ville. D'intéressantes questions seront mises à l'étude.

M. Andy Bradford, gérant du champ de courses de Mont-Royal, déclare que contrairement à ce qui a été annoncé, les meetings à cette piste auront lieu du 24 juin au 1er juillet et du 6 au 13 septembre.

Les quilles dans la classe "B"

Première série

Position finale

	G.	P.
Pharmacie Perreault	24	11
St-Malo I	23	12
Massey Harris	20	15
Maison Moderne	17	18
Ed. Blais	17	18
St-Malo II	14	21
Fortin Electric	14	21
Eastern Canada Steel	11	24

Meilleur total d'équipe

St-Malo I	2069
St-Malo I (partie simple)	465
C. Cantin (partie individuelle)	753
C.-E. Savard (partie simple)	229

Les moyennes

	P.	Pts	Moy.
C.-E. Savard	20	2734	136.7
A. Plante	20	2695	134.7
A. Martineau	35	4669	133.4
E. Cantin	35	4630	132.2
J. Paré	35	4608	131.6
M. Luellet	29	3779	130.3
C.-E. Hébert	21	2632	125.3
Ed. Cantin	19	2362	124.3
Jos. Gagnon	35	4331	123.7
Jos. Gagnon	35	4331	123.7
R. Cantin	35	4250	121.4
E. Doddridge	35	4285	122.4
A. Parent	30	3645	121.5
G. Hamel	35	4189	119.6
E. Genois	30	4166	119.0
J.-B. Lalliberté	35	4134	118.1
J. Fortin	34	4017	118.1
A. Poulin	35	4084	116.7

CEDULE

11 avril 1930

Ed. Blais vs Fortin Electric, F. 1-2.
St-Malo I vs Maison Noderne, F. 6-7.
(9 heures)
E.-C. Steel vs St-Malo II, St-Malo.
M. Harris vs Phar. Perreault, F. 6-7.
(7 h. 30)

17 avril 1930

Fortin Electric vs St-Malo I, F. 1-2
Maison Moderne vs E. Blais, Saint-Malo
St-Malo II vs Massey Harris, V., 1-2.
Phar. Perreault vs E.-C. Steel, F. 6-7

25 avril 1930

E.-C. Steel vs Fortin Electric, F. 1-2
E. Blais vs StMalo II, StMalo.
MasseyHarris vs Maison Moderne, F. 6-7
(7 h. 30)
StMalo I vs Phar. Perreault, F. 6-7
(9 heures)

2 mai 1930

Fortin Electric vs Massy Harris, V., 1-2
Maison Modene vs E.C. Steel, F. 6-7
Phar. Perreault vs E. Blais, StMalo.
StMalo II vs St-Malo I, F. 1-2

9 mai 1930

Fortin Electric vs Maison Moderne, F. 6-7
(9 heures)
Ed. Blais vs St-Malo I, F. 1-2.
Phar. Perreault vs St-Malo II, StMalo
Massey Harris vs E.-C. Steel, F. 6-7
(7 h. 30)

16 mai 1930

Fortin Electric vs Phar. Perreault, F. 6-7
(9 heures)
St-Malo I vs E.-C. Steel, F. 6-7
(7 h. 30)
Maison Moderne vs St-Malo II, St-Malo
Ed. Blais vs Massey Harris, V. 1-2

23 mai 1930

St-Malo II vs Fortin Electric, F. 1-2
(9 heures)
E.-C. Blais vs Ed. Blais, St-Malo.
Phar. Perreault vs Maison Moderne, F.6-
Massey Harris vs St-Malo I, F. 1-2
(7 h. 30)

LES DERBIES DE LORETTEVILLE

L'ORGANISATION SPORTIVE KONDIARONK DE LORETTEVILLE qui organisa les derbies de chiens qui y furent courus au cours du récent hiver. On remarque dans le groupe : A. Vincent, J.-N. Picard, J.-A. Vincent, A. Beaulieu, C. Dumont, G. Parent, E. Savard. G. Picard, J. Verret.

Il y a des hommes qui préfèrent les habits taillés sur commande

Bien des hommes qui tiennent à être bien mis font confectionner leurs habits d'après leurs mesures individuelles, et des centaines de ceux-là sont des clients réguliers de notre Rayon de Confection sur Mesures, parce qu'ils ont l'assurance de toujours avoir chez nous le style distinctif, la coupe parfaite et l'attention portée à tous les détails, toutes choses qui forment partie du service que la maison Holt-Renfrew donne à ses clients.

Sans compter la vaste et remarquable collection de nouveaux tissus, y compris les lainages de la marque "Society Brand" exclusive, tout désignés pour satisfaire le désir d'individualité qui est la caractéristique de l'homme bien mis.

Et dans la confection cette individualité n'a pas besoin d'être de prix fou. Nous sommes en mesure de vous fournir des complets confectionnés sur mesure à partir de.....

$35.00 en montant

Holt, Renfrew & Co Limited

CEUX QUI CONNAISSENT L'ACIER PREFERENT LA VALET -- CEUX QUI CONNAISSENT LES VISAGES LA PRESCRIVENT

***Chaque essai prouve la supériorité de la* LAME VALET**

LES épreuves répétées, dans foule de laboratoires différents, révèlent la merveilleuse supériorité de la nouvelle lame Valet. Partout les hommes qui s'occupent de recherches la proclament comme un triomphe en acier—un marquable produit des méthodes avancées depfabrication de précision. Un de ces laboratoires dit : "Le fini exceptionnel de sa fabrication est clairement apparent." La nouvelle Valet—fabriquée en acier triplement durci et finie avec un tranchant micro-parfait par des procédés mécaniques automatiques—possède ce degré d'uniformité qui se laisse voir tout de suite au laboratoire et à la chambre de bain. Elle est l'objet de la préférence indiscutable des hommes qui connaissent l'acier. Il suffira d'un essai pour vous convaincre de sa qualité supérieure et de sa merveilleuse uniformité.

Les dermatologistes—ces spécialistes qui s'y connaissent en visages— prescrivent la Valet parce qu'elle est plus veloutée sur la peau. L'expérience prouve sa valeur dans la correction des conditions causées par le rasage rude avec des lames imparfaites. Le Rasoir AutoStrop Valet scientifiquement ajusté tient cette lame à l'angle voulu. Elle vous glisse sur le visage de façon légère—et douce.

Chaque fois qu'on se rase avec une Valet, le travail se fait vite, de façon confortable et douce sur le visage. Rappelez-vous que la lame Valet est faite exclusivement pour le Rasoir AutoStrop Valet—le seul rasoir dont on n'a pas besoin d'enlever la lame pour le repassage, le rasage ou le nettoyage. Essayez la Valet. Eprouvez la rapidité, la commodité et le luxe qu'elle communique pour se faire la barbe.

Votre fournisseur a maintenant en magasin la nouvelle lame Valet

***La nouvelle* LAME AutoStrop VALET**

AUTOSTROP SAFETY RASOR COMPANY, LIMITED, 83-93, Duke Street, Toronto, Canada

La Vie Sportive

UNE OFFRE DE $50,000 A JACK GAGNON POUR RENCONTRER DE NOUVEAU TUFFY GRIFFITH

LE GRAND TOURNOI DE QUILLES EST TERMINE

Cleveland, Ohio, 9. (P.C.)—Après près de six semaines de bataille, au cours desquelles 30,142 joueurs ont figuré, le trentième tournoi annuel international de l'American Bowling Congress, vient de se terminer ici. Le conflit est maintenant terminé, de nouveaux champions ont été proclamés et un fonds de $100,807, sera distribué d'ici deux semaines dans toutes les parties des Etats-Unis.

Trois championnats ont été capturés par des quilleurs venant de petites villes. Le championnat pour les équipes alla à D. Graf & Fils, de Kalamazoo, Michigan, qui comptèrent 3,100. Le titre des "doubles" alla à Jim Devine et Georges Heupt, de Beloit, Wisconsin, qui totalisèrent 1,339. Le championnat des simples alla à Larry Shotwell, de Covington, Ky., qui totalisa 774. George Morrison, de Chicago réussit à enregistrer 1985.

KAYE DON ESSAYERAIT AUJOURD'HUI

Daytona, Beach, 9 (P.C.) Après plusieurs fâcheux délais Kaye Don, le vétéran coureur anglais, espère pouvoir tenter aujourd'hui de briser le record mondial de la vitesse en automobile. Il a fait une déclaration dans ce sens hier après-midi, après avoir examiné la plage.

Chez Goulet & Bélanger

Après une joute, peu contestée, le département Oil-O-Matic a défait le département Frigidaire par un score de 3 à 0. La première partie fut chaudement disputée; mais l'Oil-O-Matic triompha de son adversaire le battant par 4 points seulement.

Voici les scores de la joute:

Frigidaire:				
Jacques H.	97	132	106—	335
Fournier J.-J.	98	89	92—	278
Joncas E.-F.	75	82	101—	258
Couture J.-A.	129	97	73—	299
Carrier P.-R.	110	117	92—	319
	509	516	464—	1489
Oil-O-Matic:				
Brousseau L.	100	143	127—	370
Bernier G.	103	89	131—	323
Pérusse L.	113	109	81—	303
Bilodeau A.	96	130	131—	357
Bissonnette H.	101	129	73—	303
	513	600	543—	1656

POUR BRISER UN RECORD

Toronto, 9.—(P. C.)—R.-H. Browne, nageur anglais, tentera d'établir un nouveau record de plongeon en hauteur. Browne a déclaré aux journaux locaux que c'est son intention de plonger du pont Ambassador, à Windsor, ce qui représenterait un saut de 160 pieds, soit 20 pieds de plus que le record mondial. La tentative aurait lieu en mai ou en juin.

MARIN PLESTINA A MONTREAL

Montréal, 9. —Marin Plestina, que certains proclament le champion non couronné de l'univers à la lutte libre, sera à l'affiche lundi soir prochain à l'Aréna. Le nom de son adversaire n'a pas encore été révélé, mais le promoteur Lucien Riopel nous a déclaré que ce sera un lutteur de première force.

La boxe amateur

Hamilton, 9. — (P. C.) — Les championnats de la boxe, classe des amateurs, seront disputés dans cette ville les 6, 7 et 8 août prochains.

Ces dates ont été choisies afin de permettre aux pugilistes qui viendront de loin de participer au programme de boxe qui figurera dans la cédule de la réunion athlétique de l'Empire.

UN PROJET POUR 1930

Un grand marathon de ski, ouvert à tous les skieurs d'Amérique, aura lieu à la fin de janvier 1931, de la Malbaie à Québec, soit une distance de 108 milles. Un promoteur montréalais organisera ce grand événement sportif de l'hiver prochain.

Après tout—il n'y a rien comme une bonne pipe de TABAC FOREST FRERES pour satisfaire.

IL DOIT ATTENDRE ENCORE

Daytona Beach Flo. 9. (P. A.)—Kaye Don, le fameux coureur anglais, qui attend ici que les conditions atmosphériques et celles de la plage, lui permettent de tenter de briser le record de vitesse du monde en automobile, a annoncé, hier soir, après une autre inspection de la plage qu'elle n'est pas en condition avantageuse et que cette tentative sera faite plus tard.

HORNSBY VA MIEUX

St-Louis, Mis., 9.—(P. C.)—Le docteur Robert-F. Hyland, le médecin qui a examiné hier la blessure que Rogers Hornsby s'était infligée au talon, a annoncé que le brillant deuxième-but des Cubs de Chicago pourra rejoindre son club à Kansas City, vendredi, et prendre part à la joute d'ouverture de la saison qui doit avoir lieu ici le 15 avril.

Le club Beauport

Les membres du club de hockey Beauport Incorporé sont priés de se rendre ce soir, à 8 heures 30, chez M. Eugène Parent, pour assister à une assemblée du club.

L'EQUIPE ALLEMANDE EST DEJA CHOISIE

Berlin, 8. (P.C.)—La fédération allemande de tennis a choisi Daniel Prenn et Heinz Landmann pour représenter l'Allemagne contre l'Angleterre dans les joutes de tennis pour la coupe Davis. Walter Dessart et Heinrich Kleinschorn formeront l'équipe pour les parties doubles.

Il faillit se noyer

Le boxeur poids-lourd suisse, Michel Maurer, qui est venu tenter fortune aux Etats-Unis se baignait à 350 pieds du bord de la plage de Miami, faillit se noyer. Deux sauveteurs réussirent à le ramener à terre et, après trente minutes de mouvements respiratoires, une ponction au pulmomètre et les soins d'un docteur, Maurer reprit connaissance.

LE DERBY DE LORETTEVILLE

Devant une foule de 700 à 800 personnes, M. Moïse Maunier, porte-couleurs de la Brasserie Champlain, se classe en 1ère position en 17 minutes et 35 secondes. C. Cloutier en 2e avec 18.10. Malgré le mauvais état des chemins à Loretteville dimanche le 6 avril, 11 amateurs de dog Derby se sont disputé une intéressante et belle course avec entrain, tous ont fait un excellent travail pour s'assurer le premier prix dont l'honneur fut décerner à Moïse Maunier pour la Brasserie Champlain et ce prix fut de $20.00 Un deuxième M. C. Cloutier s'assura un prix de $10.00. Le troisième P. Fréchette reçu un prix de $5.00. Trois des autres concurrents reçurent chacun un cadeau qui fut gracieusement fourni par la Brasserie Champlain, à qui nous devons offrir nos meilleurs remerciements. Les organisateurs tiennent à remercier tous ceux qui ont bien voulu de n'importe quelle manière aider à l'organisation dans les trois récentes courses qui eurent lieu en cette fin de saison. Une rafle qui fut mise en vigueur pour ce Derby fut gagnée par M. Etienne Langlois de Loretteville qui portait le numéro 17.35. gagnant de $10.00.

Nos félicitations à M. Langlois et nos meilleurs remerciements à tous nos amis qui ont pris part à ce tirage et au derby qui fut pour le temps un autre succès. Voici maintenant le classement des équipes par le temps.

1er Moïse Maunier, la Brasserie Champlain, 17.35 : 2e C. Cloutier, 18.10 ; 3e P. Frechette, 18.33 : 4e G. GrosLouis, 19.38 ; 5e A. Parent, 19.46 ; 6e Omer Savard 20.31 ; 7e M. Guenard, 21.15 ; 8e G. Durand 21.27 ; 9e Ovide Savard, 21.33 ; 10e A. Vincent, Brasserie Champlain, 22.47 ; 11e A. Duchesneau.

Les juges n'ont rien négligé pour donner satisfaction à tous ceux qui ont pris part à ce beau genre de sport. Espérons que l'hiver prochain la saison sera encore plus active que celle qui vient de se terminer pour faire place à une saison qui favorise d'autres genres de sports qui méritent aussi d'être appréciés.

LES CHAMPIONS DU MONDE DU HOCKEY PROFESSIONNEL

De gauche à droite, rangée du haut : Eddy Dufour, entraineur, Godon Fraser, défense ; Sylvio Mantha, défense; Marthy Burke, défense; Cecil Hart, gérant; Albert Leduc, Nick Wasnie, aile droite ; Armand Mondou, aile gauche. Rangée du bas : R. Lépine, centre; Geo. Mantha, défense ; Hainsworth, buts; Joliat, aile gauche; Howie Morenz, centre; W. Larochelle, aile droite, J. McKenna, entraineur.

Economisez $10.00
en achetant directement du Manufacturier

Quebec Modern Clothing Mfg. Co.

LES HABITS HARLAX BRAND
Exclusif à Quebec Modern Clothing

Ces fameuses marques de complets masculins de style irrésistible et insensible à l'usure est bien le synonime de longue durée. Des serges garanties ne pas changer, et comportant des pesanteurs de 18 onces, 19 onces et 21 onces.

Considérant la qualité aux prix que nous les vendons nous vous assurons une économie de $10.00 sur chaque complet.

NOS FAMEUSES LIGNES D'HABITS en serge bleu marine, noir et gris-fer, portant la fameuse marque HARLAX BRAND et garantie ne pas changer, de 18 onces, valant au détail $25. Pour cette vente.....

$17.50

UN AUTRE LOT de même qualité mais plus pesante, valant au détail $33.00. Pour cette vente.....

$18.50

UN DERNIER LOT DE CETTE MARCHANDISE mais pesant 21 onces. Valant au détail $34.00. Pour cette vente.....

$21.50

Quebec Modern Clothing
MANUFACTURING COMPANY
580, RUE ST-VALLIER (Coin St-Anselme)
DU MANUFACTURIER AU CONSOMMATEUR

BROCK

Coquet, et d'un genre parfait—Vous verrez les chapeaux Brock

Partout où les hommes bien vêtus se rassemblent

CHAPEAUX
par WOLTHAUSEN, BROCKVILLE
Un chapelier pour hommes depuis plus de cinquante ans

Le Brock $7 Le Brock-Ten $10 Le Brock-Twenty $20
Entièrement doublé de soie

LE BROCK
est l'Aristocrate des Chapeaux,
il est choisi par les gens de Distinction.
NAP. JACQUES 128 - 132, rue St-JOSEPH, Québec.

NOUS GARDONS LA LIGNE COMPLETE DES CHAPEAUX "BROCK"
Holt, Renfrew & Co Limited

Achetez votre nouveau "BROCK"
Chez P. A. Alain 203 St-Joseph

LES CHAPEAUX "BROCK" sont en vente chez
J.-B. Laliberté LIMITEE
145, RUE ST-JOSEPH

JEAN-M. CLEMENT
183, rue St-Jean - - - Québec
Nous avons reçu notre assortiment complet de chapeaux "BROCK"

"IL DOMINE"

MEILLEUR par sa qualité et la finesse de son arome havanais . . . frais comme au sortir de la fabrique à cause de son empaquetage hermétique en HUMITUBE . . . "ACE" vous est offert . . . odorant et exquis . . . sensation inédite, plaisir insoupçonné! Essayez "ACE", dans le nouvel HUMITUBE . . . création d'une commodité sans égale . . . *Dix cents—partout.* Chaque cigare dans son propre Humidor . . . rien de caché.

"ACE" EN TUBE 10¢

"MERIT" EN TUBE 2 pour 25c
"CROWN" EN TUBE 15c

CIGARES DE LA HAVANE SIMON'S

Nous fabriquons aussi les marques réputées
STATESMAN ★ ROOSEVELT ★ BANQUET ★ DIMPLE

"C'est toujours l'heure de fumer un SIMON'S"

La Vie Sportive

AU FIRMAMENT DE LA N. H. L.

MICKEY McKAY, fameux joueur vétéran d'attaque des Bruins de Boston.

A la salle Frontenac

L'équipe de la "Taverne Beaulieu" a pris sa revanche sur celle de la "Taverne Paré", en battant celle-ci par un score de 3 à 0, au cours d'une partie jouée dimanche dernier à la salle Frontenac.

Les scores enregistrés par chaque équipe furent les suivants :

Taverne Beaulieu:				
L. Beaulieu	65	71	93	229
A. Néron	114	111	122	347
A. Roy	63	104	79	246
G. Lachance	134	150	131	415
L. Demers	124	97	101	322
	500	533	526	1559
Taverne Paré:				
W. Paré	92	87	89	268
E. Gobeil	84	80	65	229
R. Benoit	105	128	113	346
O. Sénéchal	104	115	106	325
	469	483	[illegible]	1442

CLASSE "A"						
St-Vallier:						
Raymond	130	151	131	118	136	671
Pouliot	120	156	121	153	108	658
Pichette	129	158	126	159	99	671
	379	465	383	430	343	2000
Frontenac:						
Roche	145	133	146	136	125	685
Métivier	131	146	177	109	175	738
Dorval	126	151	148	121	153	699
	402	430	471	366	453	2122
Frontenac: 3-2.						
All Stars:						
Herf	95	122	123	114	144	603
Laflamme	173	104	118	111	113	619
Guttman	173	104	118	111	113	619
Laflamme	173	104	118	111	113	619
Guttman	136	108	99	91	220	654
	404	334	350	316	477	1881
Cantin:						
Cantin	113	191	106	568	134	27
Corriveau	124	123	136	200	178	761
Cantin, P.	140	125	105	107	175	652
	377	439	347	487	487	2137
Cantin: 3-2.						
Frontenac:						
Roche	129	147	115	169	143	753
Métivier	153	127	149	103	184	716
Dorval	157	139	129	112	146	683
	439	413	443	384	473	2152
Quebec Engraing:						
Nolet	105	144	112	231	136	728
Gaujond	178	204	132	134	125	773
Amiot	121	121	111	148	129	620
	404	469	355	513	390	2131
Frontenac: 3-2.						
Edmond Blais:						
Jobin	115	115	82	178	86	576
Cantin	85	121	94	125	98	523
Cantin	142	99	178	123	130	672
	342	335	354	426	314	1771
E. Can. Steel:						
Lessard	113	133	97	128	97	568
St-Pierre	104	84	128	112	98	526
Gagnon	107	122	86	145	130	570
	324	319	311	385	325	9664
St-Malo I:						
Hébert		86				86
Doddridge	103	147	108	102	136	596
Plante	138	131	174	109	161	713
Ouellet		100	142	167	168	577
	327	378	424	388	465	1982
Massey Harris:						
Falardeau	119	101	136	127	111	594
Genois	145	92	90	97	142	566
Savard	82	134	229	130	134	709
	346	327	455	354	387	1869
St-Malo: 3-2.						
Fortin Electric:						
Lallberté	96	144	112	105	116	573
Cantin	101	123	149	108	114	595
Fortin	147	141	130	135	124	677
	344	408	391	348	354	1845
StMalo II:						
Roberge	96	137	81	123	89	526
Trudel	104	121	91	105	89	510
Parent	109	121	90	140	133	593
	389	379	263	368	311	1629
Fortin Electric: 4-1.						

Le quatrième de Carnera

Los Angeles, Calif., 9 (P.A.) — Primo Carnera, le boxeur géant italien a enrégistré hier son quatorzième knockout en mettant hors de combat Neil Clisby, boxeur noir, dans la seconde ronde d'un match de 10. Douze mille personnes ont été témoins de la rencontre. Carnera pesait 273 lbs et Clisby 198 1-2.

Une victoire de Griffiths

Sioux City, 9, (P.A.) — Tuffy Griffiths, qui, il y a quelque temps se faisait mettre hors de combat par Jack Gagnon, a knocké Sully Montgomery, de Fort Worth, Texas, dans la première ronde d'un combat de 10 ici hier soir. Griffiths envoya Montgomery au matelas par un dur crochet de gauche après deux minutes et 4 secondes Griffiths pesait 188 et Montgomery 213.

LA PREMIERE SEANCE DE LUTTE LUNDI SOIR DANS LA METROPOLE

Strangler Lewis prend deux chutes sur Stasiak — Charlie Novina vs Jack Albright

Montréal, 9.—(D. N. C.)— La séance de lutte, la première de la saison, a été couronnée d'un immense succès, hier soir, à l'Aréna Mont-Royal, qui était remplie à sa capacité de spectateurs anxieux de voir les lutteurs au programme et de recevoir le résultat des élections que l'annonceur Narbonne a donné de l'arène.

L'ex-champion du monde, Ed. Strangler Lewis, a pris deux chutes consécutives sur Stanley Stasiak, après avoir perdu la première en douze minutes. L'étrangleur s'est assuré la victoire en envoyant son adversaire au plancher par des coups appliqués à la mâchoire avec sa main ouverte. Le premier de ces coups s'abattit sur la figure de Stasiak au moment où il appliquait à l'ex-champion une prise de bras. Il lui en avait appliqué toute une série auparavant et Lewis ne savait plus comment se défendre. C'est même avec cette prise que Stasiak s'était assuré la première chute en douze minutes.

Il avait lancé Lewis au tapis avec un clé de bras puis s'était couché sur lui pour lui river les épaules au matelas.

Stasiak semblait devoir gagner rapidement à la deuxième reprise. Il travaillait consciencieusement le bras gauche de Lewis qui ne pouvait éviter ces prises. Alors que Stasiak ne s'y attendait pas le moins du monde, il reçut un violent coup à la mâchoire. Il tomba à la renverse et Lewis se jeta sur lui pour lui coller les épaules.

Les spectateurs reprirent leur siège et après une longue intermission pendant laquelle on s'attendait à voir paraître le maire Houde, qui ne vint pas, le combat reprit.

Ce ne fut pas long. Stasiak s'assura quelques prises de bras et dès que Lewis eut sa chance, il le frappa de nouveau à la mâchoire et prit la seconde chute comme il avait pris la première.

Les spectateurs acclamèrent longuement l'ancien champion du monde pour sa victoire sur l'impopulaire Stasiak qui est cependant un lutteur de toute première force.

La semi-finale entre Joe Malciwitz et George Korvanoros a été de toute beauté. Les deux hommes ont lutté pendant 45 minutes sans en venir à une décision. Ce fut un spectacle enlevant. L'un des plus beaux qu'on ait vus. Les deux hommes étaient d'égale force et ils ont fourni une rencontre fort rapide.

Korvanoros a prouvé qu'il était non seulement un excellent acteur de cinéma mais qu'il pouvait de plus tenir son bout contre n'importe qui dans l'arène. Il a appliqué quelques coups de bélier qui n'ont pas plu à Malciewitz. Le Polonais a bien tenu contre le grec. Il s'est tiré de passes difficiles et il l'a souvent mis dans des positions dangereuses.

Charlie Novina a eu facilement raison de Jack Albright en moins de quinze minutes dans la deuxième préliminaire. Le Polonais était supérieur à son adversaire qui n'a pu tenir longtemps devant ses attaques furieuses.

John Masson et Paul Léger ont fait partie nulle de 20 minutes.

Ces deux locaux ont fait excellente impression et s'ils ne possèdent pas encore l'expérience voulue pour prendre part à des combats importants, il ne tarderont pas à faire d'excellents athlètes pour peu qu'on leur en donne l'opportunité.

Prochaine bataille au Gymnase Canadien

Ivan Davidson, qui réclame le championnat amateur local de sa classe, à 112 lbs, après des démarches, a accepté le défi que Roger Cantin lui a lancé. Fred MacDermott, gérant de Davidson, est consentant à ce que cette rencontre ait lieu au Gymnase Canadien. Comme c'est une rencontre amateur, les rondes seront de deux minutes et la limite sera de six rondes. Le vainqueur de cette rencontre recevra, soit une coupe ou une médaille emblématique du titre de champion amateur de Québec. Ce sera la première fois à Québec qu'un championnat amateur est disputé. Les deux boxeurs sont à l'entraînement depuis quelque temps, et ils seront certainement en forme le soir de leur bataille. Plusieurs autres combats seront ajoutés au programme.

Communiqué

Allen fait une offre à J. Berg

Vancouver, 9. (P.C.)—Jack Allen promoteur local de boxe, a annoncé hier, qu'il avait offert à Jack "Kid" Berg, "poids-léger" d'Angleterre, actuellement en tournée au Canada, de rencontrer Billy Townsend, le vainqueur de Ay Foreman, dans un combat de dix rondes qui aurait lieu à Vancouver. Townsend enleva le titre de champion poids-léger du Canada à Al Foreman, il y a quelques mois.

Allen sélégraphia au gérant de Berg, à Toronto, et lui spécifia que son homme devrait faire le poids de 138 livres. La bataille aurait lieu tout probablement le 30 mai.

Les combats d'hier soir

Cleveland, Ohio, 9.—(P. A.)—Jackiefields, champion welter du monde, a mis hors de combat Tommy Freeman, Erié, Pa., (4), sans titre en jeu ; Paul Pierrone, Cleveland, bat aux points Jimmy Goodrich, Buffalo, N.-Y. (10).

Naples, Italie.—Frankie Genero, New-York, met hors de combat Frankie La Fay, Troy, N.-Y. (1).

Los Angeles, Calif.—Primo Carnera, Italie, met hors de combat Neil Clisby, Riverside, Calif. (2).

Indianapolis, Ind.—Mike O'Dowd, Columbus, O., bat aux points Tracy Cox, Indianapolis (10).

UN "CURLER" DISTINGUE AU CLUB ROYAL DE MONTREAL

SON EXCELLENCE LE GOUVERNEUR GENERAL LORD WILLINGDON, photographié au moment où il lançait son "granit" au Royal Montreal Curling Club, lors d'un match du Rideau Club, d'Ottawa avec le club montréalais dont on voit les membres dans la photographie du haut.

-VOYAGES-

Voyage populaire

À ROME

à l'occasion de

La Canonisation des Martyrs Jésuites Canadiens

Départ le 13 juin par le "MEGANTIC"

Un voyage sûr et confortable, organisé sous la direction d'un courrier expert à un prix populaire, pour permettre au plus grand nombre d'assister *aux Grandes Solennités de la Canonisation.*

Visite des principales villes d'Europe
Assistance à la Passion d'Oberammergau

Ecrivez ou téléphonez sans retard pour renseignements complémentaires.

LAURENT TURCOTTE
Directeur du Service de langue française
485, rue McGill, Montréal. Tél. MA. 7761
ou tout agent autorisé

346F

White Star Line Service Canadien

Pour votre

Excursion de Pâques

Wagon-lit direct pour

Atlantic City

de Montréal les 16 et 17 avril par le luxueux

Washingtonian

composé d'un wagon-lits avec salon de Québec à Washington, laissant la Gare du Palais à 1 hr. 20 p.m. tous les jours, le dimanche excepté. Il comprend aussi des wagons-lits avec salon, et compartiment "club," un wagon-restaurant et des voitures de première de Montréal tous les jours pour New-York, Philadelphie, Baltimore et Washington.

Réserves de places et renseignements complets auprès de tout agent du Canadien National ou au Bureau des Billets en ville, 10, rue Ste-Anne et 231, rue St-Joseph, Téléphone 2-8200

CANADIEN NATIONAL
Le Plus Grand Chemin de Fer de l'Amérique

187

Toutes les saisons
SONT UN TEMPS de VACANCES
A ATLANTIC CITY
Toutes les vacances
SONT UN SUCCES ASSURE
si vous les passez au

ST. CHARLES

Situé dans le plus bel endroit et possédant la plus longue véranda sur le "Boardwalk"

Offrant le tout dernier mot en fait de service et de cuisine sans pareille

CHAPEAU
BUCKLEY

FAITES UN CHOIX INTELLIGENT!

Ne donnez pas votre confiance à la légère !... Il y a des marques fantaisistes de chapeaux qui sont mises sur le marché pour le profit de ses marchands qui mettent leur propre intérêt avant celui de leurs clients. Choisissez des valeurs établies ? Considérez le Buckley... une marque canadienne qui a fait ses preuves auprès de quatre générations d'acheteurs d'élite ? Soyez fier de votre Buckley; il fait honneur à votre bon goût comme à votre intelligence.

Style, qualité et prix!... Comparez

$5.00

DISTRIBUTEURS
THE BUCKLEY DROUIN CO. LIMITED
MONTREAL

JOS. THIVIERGE
135, St-Joseph - - - Québec
Vous trouverez à nos magasins toutes les lignes de chapeaux "BUCKLEY"

FAGUY LEPINAY & FILS
254 - 264 St-Jean - Québec
LE CHAPEAU "BUCKLEY" attend votre approbation à nos comptoirs.

JULES GAUVIN ENR.
183, ST-JOSEPH, QUEBEC
NOUS AVONS PRESENTEMENT EN MAIN LA LIGNE COMPLETE DES CHAPEAUX "BUCKLEY"

GARANTIES PAR LA POLICE D'ASSURANCE FORSYTH

CHEMISES EN HARMONIE AVEC LES NOUVEAUX COMPLETS DE PRINTEMPS ::::::

L'HOMME soucieux de sa mise et qui veut être en règle avec les dictées de la mode doit choisir ses chemises en harmonie avec ses complets. Qu'il fasse donc son choix parmi les nouvelles présentations Forsyth, les rayés POUR HOMMES, particulièrement dessinées pour aller merveilleusement avec les tissus en vogue ce printemps.

Sept rayés exclusifs dans les modèles à deux faux cols — l'original collet Prince Eric à même, ou deux faux cols empesés de genre correct. $2.95 aux magasins vendant de la marchandise de qualité.

Il y a aussi des Rayés pour Hommes sous forme de caleçons courts Forbelt et de pyjamas Forbelt de Forsyth.

Forsyth GENTLEMEN'S STRIPES

(De notre édition... après-midi)

MOTION DE BLAME CONTRE ANDERSON

Regina, 8 — (P. C.) — L'hon. J.-G. Gardiner, ex-premier de Saskatchewan, va présenter demain une motion de blâme contre le gouvernement Anderson pour les accusations dont le Dr Mitchell, de Weyburn, et la Farm Loans Board furent l'objet. C'est une véritable motion de nop-confiance. Le Dr Mitchell fut récemment acquitté par les tribunaux de l'accusation d'avoir mal employé les fonds du sevice des rayons X à l'hôpital de Weyburn. Aux termes de la motion Gardiner, l'hon. J.-F. Bryant, qui porta l'accusation, ne put la prouver devant un juge et un jury.

M. TASCHEREAU ET MONTREAL

Le premier ministre fait quelques commentaires sur l'élection municipale d'hier... Le vote de l'élément anglais

COLLABORATION

Montréal, 8 (P.C.)—L'hon. L.-A. Taschereau n'attache pas de signification politique à la réélection de M. Houde comme maire de Montréal, a-t-il déclaré aujourd'hui. Tout en refusant de traiter directement du résultat électoral d'hier le premier ministre émit l'avis qu'il n'affecterait pas l'existence de son gouvernement.

"Les électeurs montréalais, dit-il, avaient à décider d'importantes questions locales sans se soucier de la répercussion que cela pourrait avoir hors de la ville, et ils élurent ceux qui, dans leur opinion, offraient les meilleures solutions dans l'occurrence. Ma seule surprise hier, continua M. Taschereau, fut le peu d'appui trouvé par M. Matthewson, candidat digne à tous égard, auprès de la population de langue anglaise."

Le premier ministre dit que les élections montréalaises ne seront pour rien dans la date des élections provinciales. Lui et son gouvernement sont prêts à collaborer dans toute la mesure possible avec les autorités municipales de Montréal.

TRAGIQUE ACCIDENT

Montréal, 8. — (P. C.) — Un homme a été tué et cinq autres ont été blessés par une pièce de fer que l'on manœuvrait dans la construction d'une manufacture à Maisonneuve.

Alfred Frederick, âgé de 27 ans, a été tué.

Les blessés sont Stan. Thibault, Alp. Veloy, Arm. Brochu, E. Brochu et Ald. Crépin.

INDUSTRIE EN PERIL

Plus de 500,000 ouvriers seront affectés par le chômage à Bradford, Angleterre

Bradford, Angleterre, 8 (P.C.)—La menace d'un interruption dans la grande industrie de la laine dans le Yorkshire semble devenir plus sombre aujourd'hui. Les employeurs ont rejeté la proposition de diminuer de moitié les réductions de salaires qu'ils avaient annoncées. Ils s'en tiennent absolument aux avis donnés précédemment et qui doivent être mis à exécution cette semaine.

Il semble que pour éviter un lock out il faudra que le Trade Union accepte les conditions posées par les patrons.

Les avis prennent vigueur à différentes périodes à partir de ce soir. Avant la fin de la semaine plus de 1,200 firmes et de 500,000 ouvriers seront atteints par les dispositions annoncées.

FATALE EXPLOSION A BELOEIL

Montréal, 8. — (P. C.) — Quinze cents livres de dynamite ont fait explosion dans une bâtisse, à l'usine de la Canadian Industries, Ltd, Beloeil, aujourd'hui, démolissant complètement la bâtisse et tuant son unique occupant, James Cunningham. Les dégâts sont estimés à $20,000.

AU ROTARY

D'EXCELLENTS DIRECTEURS SONT ELUS

M. Geo. Van Felson, félicite M. J.-Arthur Marier pour sa nomination à la C. de l'Exposition

DU CHANT

Les Rotariens ont procédé à l'élection de leurs directeurs, ce midi, après leur lunch hebdomadaire qui les réunissait au Château-Frontenac. Voici les noms des douze membres du club qui ont été élus au scrutin en conformité avec la constitution qui veut qu'une représentation égale soit fournie par les éléments anglais et français :

MM. A.-C. Picard, Laurent Morency, Aimé Déry, Charles-A. Langevin, J.-A. McClure, docteur Alphonse Dion, Dan Kane, Jack Marneil, J. Weymann, Mat. Craig, Gus. Seifert et Arthur Veasy.

Si l'élection fut contestée en ce sens que grand nombre de Rotariens offraient toutes les qualités voulues pour être d'excellents directeurs, mais devaient nécessairement être laissés de côté à cause de la limitation numérique, elle fut animée du plus bel esprit. Gais et pleins d'entrain, voteurs et candidats attendirent le résultat du décompte en chantant. Et chacun des élus fut l'objet d'une ovation à mesure que M. le président Léo Côté faisait l'appel de leur nom.

Les nouveaux directeurs élus auront la semaine prochaine une assemblée au cours de laquelle ils procéderont au choix de leurs officiers pour l'année 1930-1931. Le bureau de direction actuel, qui a connu tant de popularité sous la conduite de M. Côté demeurera en fonction jusqu'au 1er juin, date à laquelle il cédera la place à ses sucesseurs.

Pendant la réunion de ce midi, M. Geo. Van Felson félicita le Rotarien Arthur Marier qui vient d'être choisi de nouveau pour faire partie de la Commission de l'Exposition. M. Marier se dit très touché de ce témoignage où il voit un encouragement à mettre plus d'enthousiasme dans l'accomplissement de son devoir.

MM. P. Laroche, Laurent Morency, Jos. Pouliot, Raoul Dionne et Charles Langevin firent les frais du chant pendant le déjeuner.

UN VERDICT DE 'SUICIDE'

Un verdict de "suicide dans un moment d'aliénation mentale" a été rendu hier soir par le jury du coroner à Deschaillons qui a tenu une enquête sur la mort tragique de Théophane Mailhot, trouvé pendu dans un petit bois adjacent au collège dimanche après-midi.

UNE SENSATION CAUSEE PAR LE Col. GREGORY

Le procès de Harry Bronfman est interrompu par la poursuite

LES JURES

Régina, Sask., 8. (P.C.)—Le colonel C.-E. Gregory, K.C., principal avocat de la poursuite, a interrompu aujourd'hui le procès de Harry Bronfman, distillateur millionnaire de Montréal, en demandant que tout le corps des jurés du procès soit mis de côté. Le colonel a produit un affidavit dans lequel John-D. Patterson, vendeur de Régina, a juré que vers le 14 mars on lui a montré une liste de noms et que dans cette liste, lui a-t-on dit, se trouvaient les noms du corps de jurés destinées à paraître dans le procès de Bronfman.

L'avocat de la défense a demandé que l'on examine l'affidavit; la décision a été remise à deux heures de cet après-midi. Bronfman est accusé d'avoir essayé de nuire à l'exercice de la justice en empêchant la comparution de témoins dans une affaire de boissons alcooliques à Moose Jaw, il y a huit ans.

ELECTIONS MUNICIPALES A SHERBROOKE

Pour la première fois, un anglais et un canadien français lutteront cette année

A LA MAIRIE

Sherbrooke, 8. (P.C.)—Sherbrooke aura cette année pour la première fois des élections municipales dans lesquelles l'élection à la mairie sera disputée par un candidat de langue française et un candidat de langue anglaise. De même ce sera la première fois depuis dix ans que les élections pour la mairie auront lieu en même temps que la nomination d'un magistrat en chef.

On a appris aujourd'hui qu'il y aura des élections à la mairie. Les élections auront lieu mardi prochain. A. Deslauriers, greffier de la ville, a annoncé que deux candidats se présentent, MM. A.-C. Skinner et W. Brault.

Pour les échevins il n'y aura qu'une élection, celle du quartier ouest. Les échevins L.-R. Langis, quartier centre, F.-H. Bradley, quartier nord, ont été élus par acclamation. Dans le quartier ouest M. J.-C. Morin se présentera contre l'ex-échevin J. Labrecque. Le conseil de ville de Sherbrooke comprend dix membres, dont trois se retirent chaque année. Le maire reste en fonction pendant deux ans.

Vente de Banqueroute en Bijouterie chez

50c LANDRY (limitée) 50c

EXTRA EXTRA **SPECIAL** POUR JEUDI

Vous serez absolument émerveillé des valeurs que nous allons vous donner à partir de JEUDI à 9 h. a. m. au prix de . . . **50c**

Brosses à habits en véritable ivoire français Bouteilles de parfum Chandeliers en plaqué-argent Cendriers Salières et poivrières Nécessaires complets de manucure Nécessaires brosse, peigne et miroir Cadres à photpgraphies Crucifix Vases et ornements de console peints à la main Vaporisateurs Couteaux Sacoches à mailles Portefeuilles en cuir Porte-cigarettes Bagues en or 10 carats pour bébés Bagues en argent-streling dessin de filigrane Pierrots Colliers Boutons de manchettes Chaînes Plumes-réservoir en or de 14 carats pour dames et des centaines d'autres articles, tous des valeurs jusqu'à $4.50. Venez et préparez-vous à acheter.

62, rue St-Joseph

50c **50c**

HONNEUR A M. TASCHEREAU

Kingston, Ont., 8 (P.C.)—L'hon. L.-A. Taschereau, premier ministre de la province de Québec, recevra le 7 mai le grade de docteur en droit lors de la prochaine assemblée de l'Université Queen, a-t-on annoncé aujourd'hui à l'université.

Les Ecureuils

Euchre-bridge

Le euchre que les Demoiselles Enfants-de-Marie donnaient lundi le 3 mars, à la Salle paroissiale fut couronné d'un franc succès sous tous rapports.

L'organisation avait été des plus soignée, rien n'avait été négligé pour en assurer tout le succès désiré. Nombreuse fut l'assistance, la partie de cartes très animée, aussi les prix furent importants et variés.

Cette soirée sut plaire à tous les amateurs, car il y eut une dizaine de tables de bridge qui devient de plus en plus populaire à la Campagne.

Avec le chant et la musique qu'on eut l'avantage d'apprécier nous pouvons dire que cette soirée fut parfaitement réussie. Nous adressons toutes nos félicitations aux organisatrices de cette partie, suivie d'un programme aussi approprié qui nous a permis de passer des heures aussi agréables en même temps faire œuvre méritoire car les recettes étaient au profit de notre église.

Baptêmes

Le 8 a été baptisée : Marie-Cécile-Monique, enfant de M. et Mme Ls-Philippe Dussault (Clothilde Emond).

Parrain et marraine, M. Paul Dussault et Simonne Dussault, frère et sœur de l'enfant.

M. et Mme Damien Pleau, (Yvonne Gagnon) ont fait baptiser le 13 une fille sous les prénoms de : Marie-Lucille. M. et Mme Pierre Beland, de Neuville ont été parrain et marraine.

De passage

Mlle Marie-Jeanne Godin, de Capsanté, chez M. L. Dussault, marchand.

LA GUILLOTINE DE ANDERSON

Regina, 8 — (P.C.) — Cent six employés publics ont été destitués en Saskatchewan par le nouveau gouvernement, résulte-t-il d'un rapport fait hier à la Législature.

—Mlles Négédia Bédard, Gabrielle et Yvette Vincent, au presbytère.

—Mlle Antoinette Belly, de Québec, chez Mme Vve E. Sauvageau.

—M. et Mme John Forgues, capt. Saguenay.

—M. et Mme Arthur Marcoux, employé C. N. R. ainsi que M. et Mme Emile Bouchard.

—M. et Mme Alphonse Germain.

—Mme L. Dussault, marchand, est allée à Québec, la semaine dernière.

—Mlle Mathilda Dussault, est de retour d'un voyage à Montréal, l'hôte de parents et d'amis.

EAU **FEU** **FUMEE**

LA BALANCE DU STOCK DES MAGASINS INCENDIES

TELESPHORE SIMARD

a été déménagé de l'édifice W.-A. MARSH Co. Ltd. chez

BERTRAND & GUILLOT, ENR., 710 a 716, rue St-Vallier

$25,000.00 DE MARCHANDISES COMPRENANT : ETOFFES A ROBES, COTONNADES DE TOUTES SORTES, PRELARTS, CONFECTION POUR DAMES ET HOMMES, GARNITURES DE MAISONS, MERCERIES, etc., légèrement endommagées et en parfait ordre. SACRIFIEES A PRIX RIDICULES ET SANS EGARDS A LA VALEUR.

CE COUP DE BALAI FORMIDABLE SE CONTINUERA ENCORE TOUTE LA SEMAINE

Il nous faut liquider ce stock sous le plus court délai, et à cette fin, nous n'avons rien épargné.

LES PRIX SONT RIDICULEMENT REDUITS.
LE CHOIX IMMENSE.
IL FAUT EN FINIR DANS UNE SEMAINE.
VENEZ DE CETTE VILLE OU DE LA CAMPAGNE.
VISITEZ NOS VITRINES.

Manteaux pour Dames 50 manteaux de printemps pour Dames. Valeur de $15 à $30, pour **$3.00**

CHAMBRAI RAYON 10,000 verges de Chambrai rayon, quadrillé de couleurs, bonne qualité, valant 20c à 30c, pour **10c**

PARDESSUS HOMMES Pardessus de printemps pour hommes, légèrement endommagé par l'eau. Spécial **$2.50**

BAS BICYCLE 25 doz. Bas Golf pure laine, pour garçons. Valant 50c pour **19c**

PROFITEZ DE CETTE OCCASION pour faire vos achats, pour le ménage du printemps.

Des Bons Marchés en Voici !

COMBINAISONS Combinaisons en laine Union cordée très pesantes pour hommes. Régulier $2.50, pour **98c**

Camisoles et Caleçons Camisoles et caleçons en laine écossaise Union pour hommes Régulier $1.00 pour **49c**

BLOOMERS BLOOMERS en fil de couleur avec jarretières doubles, val. 50c pour **35c**

BLOOMERS OUATES pour dames **39c** pour fillettes **25c**

SLIPS DIMITY de couleurs pour dames, première qualité, valant 60c, pour **39c**

BLOUSES (Middy) en broadcloth pour dames. Val. $1.50 à $2.00 pour **49c**

Flanellette Edredon pour kimonos, val. 40c pour **20c**

SERGE LAINE 54 pces dans plusieurs couleurs, val. $1.50 pour **69c**

Habits et Pantalons pour hommes, endommagés **25c et 50c le morceau**

Complets pour Hommes en serge noire et en tweed de couleurs, soldes de lignes, Grandeur 33 à 37 **$5.00**

PANTALONS en tweed pour garçons, légèrement endommagé. Valant $1.00 à $1.50. Pour clairer **49c**

DES VALEURS INCOMPARABLES

Gants chamoisette pour dames
Velours et peluche, 18 pcs large
Châlis pour rideaux
Bas de cachemire pr enfants
Bas cach., laine et soie pr dames
Voile de fantaisie pour robes
Peignes fins en ivoire (éléphant)
Chapeaux durs et casquettes, hommes.
Ces marchandises sont légèrement endommagées par l'eau et la fumée.

VENEZ FAIRE VOTRE CHOIX A **10c**

TOILES POUR FENETRES (Stores) Légèrement endommagées par l'eau. Valant 75c pour **39c** | La même qualité mais avec dentelle ou insertion. Valant $1.50 pour **49c**

SPECIAL POUR **JEUDI** a **9 hrs** 50 pièces de CHAMBRAI anglais carreauté couleurs POUR **5c** la vge

DES MARCHANDISES EN PARFAIT ORDRE MAIS à PRIX DE FEU

2000 vgs de CREPE CANTON Broché dans un choix considérable de teintes nouvelles. Valant $1.25 Très spécial **69c**

Taffetas de Laine Marchandises françaises de 54 pouces de large et pure laine, dans toutes les couleurs, sans contredit la meilleure valeur à $2.50. Spécial pour **98c**

TRICOTINE Matériel de 54 pes de large et pure laine, dans les teintes noires, bleu marine, drab, gris copen, bois de rose, etc. Valeur $2.50 pour **98c**

PRELARTS ET CARPETTES

Notre assortiment est tellement considérable qu'il nous est impossible de vous énumérer ici toutes les lignes que nous avons en stock, mais qu'il nous suffise de vous dire que: comme d'habitude nos prix sont les plus bas du marché.

Ces trois lignes qui sont de première qualité (pas de seconds) vous donneront une idée de nos prix.

REXOLEUM **29c** | PRELART CANADIEN (sur toile) **39c** | LINOLEUM INCRUSTE **$1.00**

Nous vous garantissons une réduction de 25% à 33% sur nos carpettes.

CAMISOLES LAINE pour dames, sans manches, manches courtes, ou manches longues 100% laine. Valeur 1.50 à 2.00 pour **89c**

COUPONS AU SOUS-SOL Vous y trouverez un assortiment complet de coupons de toutes sortes à des prix dérisoires.

ETOFFES A ROBES Albatross et kasha marchandise française garantie pure laine, et lavable à patron quadrillé et rayé, en coupons légèrement endommagés par l'eau. Valeur 1.25 pour **19c**

COTON JAUNE 5000 verges de coton jaune très fort pour drap ou pour lingerie en parfait ordre. Valant 15c pour **10c**

BERTRAND & GUILLOT Enregistre

TELESPHORE SIMARD, propriétaire

710 à 716, St-Vallier Téléphone **3-1950**

"Le Soleil" est publié et imprimé coin des rues de la Couronne et St-Vallier, par "LE SOLEIL" (Ltée)—Henri Gagnon, directeur-gérant.

TARIF DES ANNONCES CLASSIFIEES DU "SOLEIL"

Un CENTIN DU MOT, pas moins de 25 centins par insertion.
NAISSANCES, FIANCAILLES, PROCHAINS MARIAGES, MARIAGES, DECES, SERVICES ANNIVERSAIRES, GRAND'MESSES, REMERCIEMENT POUR SYMPATHIES ET AUTRES, 50 centins par insertion, suivant la formule ordinaire chaque mot additionnel, 2 centins.

LES ANNONCES devant paraître LE JOUR MEME seront reçues jusqu'à 9 h. 30 a.m., POUR LE SAMEDI, jusqu'à 5 h. 30 vendredi soir, nous ne pouvons garantir l'insertion des annonces reçues après les heures mentionnées.

Les annonces ayant un titre en caractère plus gros seront chargées 50c l'insertion en plus de l'annonce.

NOUS N'ACCEPTONS aucun avis de naissance, fiançailles ou mariage, communiqué par malle ou téléphone. Il en est de même pour les avis "non responsable".

Les annonces provenant du DEHORS DE LA VILLE, sont strictement payables d'avance.

AGENTS

AGENTS demandez notre nouvelle liste de prix, de gros. Articles de nouveautés, bijouteries, parfum, lingeries, marchandises importées, etc. L'Agence des Spécialités, 251, rue St-Joseph, P. Q. 21mrs-26fs-1p

AGENTS—Soyez indépendants. Une occasion unique est offerte, travail facile, gros profits, expérience pas nécessaire. Détails et échantillons gratis. Boite 535, Trois-Rivières, P. Q. 7av-12fs-1b

AGENTS 100% profit, femmes, hommes vendez articles de toilette, produits chimiques. Réservez votre territoire. Renovator Chemical Co., 7614, Boyer, Montréal 3av-6fs-1b

VOYAGEUR d'expérience dans merceries homme demande pour ligne casquettes et bretelles, ville de Québec et Est de province Québec. Devra fournir références avec sa demande. Ecrire "Capital Caps", 41, York Street, Toronto. 9av-3fs-1b

AGENTS d'assurance demandés pour couvrir les comtés de Québec à Gaspé, proposition sérieuse, aide gratuit à tous nos agents. Pour renseignements, s'adresser à M. H. Tardif, 115, St-Pierre, tél.: 2-5785. 5avr-6fs-1b

ANIMAUX DOMESTIQUES

PIGEONS de race à vendre. Ont remporter le premier prix à l'exposition provinciale de Québec. 12 races différentes. Prix très raisonnable. S'adresser à J.-B Mivil'e, 83, rue Arago, Québec. 8av-6fs-3b

APPARTEMENTS A LOUER

A LOUER deux suites de 3, 5 chambres chauffées, poêle à gaz. Le tout en parfait ordre, $18, $20 par mois. Mme T. Ouellet, 99, Lavigueur, tél.: 4984. 4av-6fs-5p

APPARTEMENTS meublés à louer y compris chauffage, frigidaire, etc. Aux appartements Lincoln, 14, St-Denis, et aussi au 28, avenue Ste-Geneviève. Possession immédiate. S'adresser aux concierges sur les lieux. 3av-6fs-5p

PARKEMENT VIEW, 57, Grande-Allée, appartements de 4-5-6 et 8 chambres, chauffés, meublés si désiré, améliorations modernes, possession 1er mai. S'adresser au concierge, 57½, Grande-Allée, tél.: 2-1740W. 4av-26fs-5p

APPARTEMENT de Salaberry à louer pour 1er mai, meublé ou non meublé. Très moderne. S'adresser au concierge 7½, de Salaberry, tél.: 6987. 4av-6fs-5p

APPARTEMENTS TURNBULL appartement d'une pièce. Autres de plusieurs pièces, chambres de bain, frigidaire. Très bien meublé. A louer pour le 1er mai. S'adresser au concierge, 1, Turnbull, tél.: 2-3186. 4av-6fs-5p

APPARTEMENTS BERUBE LIMOILOU, suite de deux et trois appartements meublés à louer avec gaz, électricité, près 2e Rue et 3e Avenue et du pont Dorchester. S'adresser 56, 3e Avenue, tél.: 2-6876. 4-5-8-9avr-5p

A LOUER appartement meublé avec poêle à gaz. Passage seul, chambre de bain, pour personne tranquille. Prix $3.00 par semaine. S'adresser à 3, rue Grant. 9av-2fs-5b

APPARTEMENT à louer, logement dans les appartements Battlefield, 84, chemin St-Louis, en face du Parc des Champs de Bataille, 10 chambres, comprenant chambres bain, un autre logment dans les appartements Brown, 220, avenue Brown, 7 chambres, comprenant 1 chambre bain. Logement 5, avenue Laurentides 7 chambres, comprenant 1 chambre bain. Garages chauffés si désiré. S'adresser Frs Jobin, 88, chemin St-Louis, tél.: 3-1651. 3av-26f-5p

APPARTEMENT de 10 chambres à louer, pour les mois d'été, à partir du mois de mai, très bien meublé, bain en plus. S'adresser 6½, Scott, tél.: 2-6886W. 8av-6fs-5b

APPARTEMENTS Grande-Allée. Pour 1er mai, magnifiques appartements, 7 chambres, améliorations modernes, parfaite condition, frigidaire électrique, etc., service concierge, etc. S'adresser 144, Grande-Allée, téléphone 2-4315W. 8av-6fs-5p

APPARTEMENT de 5 chambres avec chambre bain, frigidaire. Le locataire devra acheter l'ameublement au complet ou en partie. Meubles neufs, achetés en janvier seulement. Chance pour nouveaux mariés. Loyer raisonnable. Pour appointement tél.: 2-3648. 8av-6fs-5p

ARGENT A PRETER

ARGENT à prêter sur hypothèque. Administration de succession. S'adresser J. C. Picher, notaire, 473, rue St-Jean, tél.: bureau 2-7550M, bureau jour et soir 7 à 9 p.m. résidence 3-2459. 20mrs-26fs-7p

ARGENT A PRETER

SUR HYPOTHEQUE et autres garanties à la ville ou à la campagne aux particuliers, fabriques et municipalités, aux taux de 5%, 6% et 7% suivant les garanties offertes. Ed.-Boisseau Picher, notaire, 80, St-Pierre ou résidence 12, Aberdeen, tél.: 9848, Québec, tél.: 2-3200. 26mrs-26fs-7p

6% ARGENT à prêter 3,000.00; aussi montants de $1,000.00 à $10,000.00. Notaire Samson, édifice "Merger", Québec. 21mrs-26fs-7p

ARGENT à prêter à 6 p. c. sur premier hypothèque dans ville de Québec. S'adresser L.-E. Fortier, N.P., 87, rue de l'Eglise, tél.: 9150, rés. 2-3926 sonner 2. 2av-26fs-7p

ARTICLES DE MENAGE

MEUBLES à vendre, sets salon et boudoir, tables, chaises, bureaux, matelas, couchettes, sommiers, valises, set salon, poêles-fournaises, gramophones, violon, habits, pardessus, etc. Achetons à domicile. Haut prix payé. Pierre Denis, 188, du Pont, tél.: 2-6125. 3av-26fs-9p

DIVERS ARTICLES de ménage à vendre en parfait ordre, à bon marché. S'adresser par téléphone 9302, ou 6843 ou 213, Crémazie. 5av-4fs-9b

MEUBLES de ménage, lits, bureau, carpettes, tapis, poêle à charbon, table et chaises de cuisine, set salle à diner, glacière, etc. Achetez maintenant, à prendre en mai. Ont servi moins d'un an. 40, des Prairies, 1er étage. 3av-6fs-9b

POELE électrique, marque McClaren, 4 feux, avec fourneau et réchaud, peu usagé, en parfait ordre. S'adresser 206, 1ère Avenue, St-François-d'Assise. 3av-6fs-9b

A VENDRE divanette chesterfield, ameublement chambre à coucher, mobilier cuisine avec poêle à gaz et poêle à charbon, contenu appartement cinq chambres, rien plus vieux que 2 ans. S'adresser 35, Déligny. 31mrs-26fs-9p

SET CHAMBRE à coucher, set salle à manger, 2 rugs tapis 1 rug prélart, petits fauteuils, machine à coudre avec moteur électrique, glacière, poêle à gaz avec abat jour. Visible 10 a.m. à 12, 2 à 5 p.m. S'adresser 49, St-Nicolas ou 363, St-Paul. 7av-6fs-9b

POELE A GAZ Gurney, à vendre, en très bonne condition. S'adresser 38, avenue Murray. 7av-6fs-9b

SET DE vivoir à vendre en noyer noir, coussin en velours imprimé, gros bleu, causeuse de 6 pieds, fauteuil berçant et un droit. Aussi phonographe cabinet. S'adresser 47, Moncton, tél.: 7794. 5av-6fs-9b

MEUBLES à vendre et chambres à louer. S'adresser entre 6-9 h. du soir Mlle Létourneau, 75, St-Jean. 8-11-12av-9b

PETIT POELE fournaise de cuisine marque Empire, chauffant charbon et bois, très bon marché. S'adresser 1191¼, St-Vallier. 8av-2fs-9b

POELE de cuisine à vendre à très bon marché. S'adresser 169, Richelieu. 8av-12fs-9b

ARTICLES DE MENAGE

A VENDRE lit cuivre, matelas Ostermoor, réfrigérateur et horloge acajou antique, petit poêle gaz, miroir et éventail électrique. Téléphone 3.2145 8av-3fs-9b

POELE HAPPY THOUHT, poêle à l'huile avec fourneaux, glacière, gramophone, lit en fer neuf avec matelas, set en rotin, set en chêne, banjo à vendre. S'adresser 267, 3e Avenue. -9b

A VENDRE poêle à gaz, 4 feux, deux fourneaux, en parfait ordre, très bon marché. S'adresser 23, rue St-Cyrille. 8av-6fs-9b

A VENDRE poêle à gaz "Reliable" deux fourneaux, quatre ronds en très bonne condition et à bon marché. S'adresser M. Martin, département de la chaufferie "Le Soleil". 7av-6fs-9b

ARTICLES de ménage à vendre, lits, bureaux, chesterfield et autres petits articles S'adresser 164, rue d'Aiguillon. 5av-4fs-9b

AMEUBLEMENT à vendre, set de salle à diner, complet en chêne doré, set de salon, set de chambre à coucher, etc. S'adresser à 129, rue Claire-Fontaine. 7av-3fs-9b

A VENDRE poêle à gaz marque Gurney, gros cabinet, cinq feux, 2 fourneaux avec corniche, en parfait ordre et à bon marché. S'adresser à 40, côte Ste-Geneviève. 4av-12fs-9b

ARTICLES DE CHAMBRE à coucher, comprenant couchettes d'acier, sommiers, matelas, bureaux, tables, chaises, sofa-lit, show-case, cabinets cuisine, tables restaurant, etc. En bonne condition. S'adresser prop. hôtel Montcalm, 161, St-Jean. 4av-6fs-9p

MENAGE A VENDRE à très bon marché, poêle-fournaise, 2 couchettes doubles, sommiers, prélarts, divanette, etc. S'adresser 264¼, St-Joseph, tél.: 3-2433. 7av-4fs-9p

A VENDRE ameublement complet, cause de maladie, salle à diner, chambre à coucher, set de boudoir, cuisine compris, poêle combiné. S'adresser 537, St-Jean. 8av-3fs-9b

AMEUBLEMENT salle à diner, lit d'enfant, électrolier, meubles de passage, tapis, porte-musique, etc. 276, St-Cyrille, tél.: 7273. 9-10-12av-9p

LAVEUSES ELECTRIQUES

CHANCE EXCEPTIONNELLE. Beatty White Cap $38.00, Gilson tout en métal, cuve en cuivre $70.00, Sunnysuds Berçante $75.00, autres laveuses à termes faciles pour démonstration. S'adresser 87 Dorchester, Québec. 9av-4fs-9p

LIT DE FER fini noyer, lit de plumes, tentures de salon, rugs prélarts, drapeaux en bunting de laine, bassinette pour enfant, tout parfait ordre, à vendre. S'adresser 43, Claire-Fontaine. 9av-6fs-9b

BELLE OCCASION

A VENDRE à bon marché chesterfield en parfait ordre, presque neuf. Construction de première classe, ressorts Marshall. Belle occasion pour prompt acheteur. S'adresser 332, St-Vallier. -9b

ARTICLES de ménage, lit d'enfant, chaise pour enfant, poêle à gaz. S'adresser 97, Richelieu, 2e étage. 9ava--4fs-9b

POELE ELECTRIQUE 4 ronds, marque "Gurney" avec fournaise en parfait ordre. S'adresser par téléphone 2-4695F. 8av-5fs-9b

A VENDRE CHAT angora, lits, set en rotin 5 morceaux. S'adresser 19, Alleyn. 8av-4fs-9b

SET DE SALLE à manger, 9 morceaux à vendre. Visible 2-4 h. à 26½, avenue Cartier 8av-3fs-9b

SET DE passage, set de fumoir, rugs, tentures, poêle, Ortophonic, complètement neuf, à vendre. Cause départ. 51, Moncton, appt. 4. Visible de 2-5 h. 8av-3fs-9b

A VENDRE set de boudoir en chêne, 2 poêles à gaz et électricité, glacière, rugs, lits, bureaux. Meilleures conditions, cause décès. Visible de 10 à 2 après-midi et 6 à 8 le soir. S'adresser 750, St-Cyrille. 8av-5fs-9b

AUTOMOBILES A VENDRE

AUTOS USAGES Willys Knight sedan 1927, Chevrolet coach 1929, coupé Dodge 4 passagers 1928, Roosevelt sedan 8 cylindres 1929, Chrysler sedan 1928, Buick sedan 5-7 passagers 1926, Studebaker touring 1926. Ces chars sont en très bon ordre. Pour démonstration s'adresser Morissette & Frère, coin Caron et Prince-Edouard, tél.: 6629. 29mrs-12fs-11p

AUTOMOBILE Dodge sedan, vendre ayant fait 17,000 milles. Bonnes conditions. S'adresser Art. Frenette, 194, Crémazie, tél.: 2-1775, rés. 260, St-Cyrille, tél.: 5676. 5av-6fs-11p

CAMIONS USAGES Reo 1½ tonne avec dompeur 1927, Gotfredson 1½ tonne, carrosserie en acier dompeur 1928, Chevrolet panel ½ et 1 tonne 1927, Dodge de 1½ et 2 tonnes 1928, Dodge panel ¾ tonne 1928, Dodge panel ¾ tonne 1928. Ces camions sont en très bon ordre. Pour démonstration s'adresser Morissette & Frère, coin Caron et Prince-Edouard, tél.: 6627. 29mrs-12fs11-p

AUTOS A VENDRE Studebaker, Dictator, coach, modèle 1928, 1 Erskine coach, 1928, truck Ford 1926. Bargain. Ces chars sont en parfait ordre. A vendre à bonnes conditions. S'adresser Eugène Chalifour, tél.: 8038, le jour 2-8400. 28mrs-12fs-11p

AUTOMOBILE à vendre Maxwell $125.00, char fermé coach 5 passagers 5 bons pneus moteur en bon ordre. Occasion exceptionnelle pour prompt acheteur. Visible en tout temps. S'adresser tél.: 3-1682. 8av-3fs-11b

A VENDRE Plymouth Roadster modèle 1929 en parfait ordre, 9,000 milles de faits. Accessoires. Une bonne occasion. Prix $650.00. Venir ou écrire 293A, rue St-Cyrille,téléphone: 3-1243 ou 2-1829. 8av-4fs-11b

MOTEURS MARINS

A VENDRE moteurs détachables Johnson usagés, remontés à neuf, garantis parfaite condition. Belles valeurs offertes. Prix attrayants. Paiements faciles. Bateaux, moteurs Johnson tous genres en magasin. Alex. Bastien Limitée, 96, St-Joseph, Québec. 2av-26fs-11b

GRAHAM-PAIGE, Chrysler, Nash, Erskine, Pontiac, Dodge, Essex, Paige sedan-7 passagers, Stephens sedan 7 passagers Moon, Jewett, de $50.00 à $1,000.00. Côté & Côté Ltée 112 boulevard Langelier, tél.: 7159. 28mrs-12fs-11p

LEGARE AUTO & Supply, Co. Ltd., 405-407, St-Paul, tél.: 2-4328. Essex coach 1928, $495. Essex sédan $500, Ford tudor $250. Graham Paige $625. Hudson coach $500. Nash sedan $475. Pontiac sedan $500. Chevrolet $195, etc. 5av-6fs-11p

FORD TUDOR 1927, ameublement salle manger 9 morceaux deux tons fini noyer, poêle gaz, voiture bébé, table et chaises cuisine, table salon, poêle Legaré spécial, 253, 3e Avenue, téléphone: 2-3885F. 5av-4fs-11b

FORD TUDOR modèle 1927, en bon ordre, 5 pneus neufs. A vendre bon marché pour prompt acheteur. S'adresser Arthur Thivierge, 368 St-Joseph. 3av-6fs-11p

SEDAN CHALMER 4 portes $275.00. S'adresser le jour à Jos Morissette, 28, Montcalm, tél.: 8358. 4av-6fs-11b

FORD TUDOR 1927 en parfaite condition bien équipé— tire baloon, vrai bargain pour prompt acheteur, ainsi que truck Chevrolet, léger pour livraison en parfait ordre. S'adresser 92, du Roi. 5-7-9av-11p

CHARS USAGES Dodge coupé 1926, Whippet coach 1929, Jewett sedan, 1 Dodge touring, 1 De Soto sedan 1929, 1 Whippet 4 coach 1928. Ces chars sont garantis en bon ordre. Auto Parts Sales and Exchange Reg'd, 18, 4e Rue, tél.: 2-2241. 9av-6fs-11p

PIECES DE FORD—Si vous avez des réparations à faire sur votre Ford, exigez les véritables pièces du Ford. Aussi pièces usagées. J.-A.-T. Lampert, 85, rue Notre-Dame-des-Anges, tél.: 8102. 3av-26fs-11p

AUTO à vendre un Graham-Paige sedan, 4 portes, modèle 612, année 1929, en parfait ordre, presque neuf. S'adresser à Jos L'Heureux, 540, rue Champlain, tél.: 2-0916 (de 9 h. à 4 h. p.m.)21mrs-28fs-11b

$75.00 AUTOMOBILE

McLAUGHLIN touring, très propre 5 passagers, très bons pneus, avec outillage. Une occasion spéciale pour quelques jours. Ecrire à Casier 239, "Le Soleil". 22mrs-j.n.o-11b

AUTOS USAGES—Une quinzaines de Ford 1928-2929 de $300.00 à $500.00. Et aussi quelques autres marques de différents modèles en très bonne conditon. Visible en tout temps. Pour démonstration à toute personne intéressée, adressez-vous à J.-A.-T. Lambert, 85, Notre-Dame-des-Anges, tél.: 8102. 24mrs-26fs-11p

ATTENTION—Pneus usagés de toutes sortes à vendre. Aussi Overland coupé et machine à démonter les pneus. S'adresser Caron Tire Shop, 280½, St-Paul, Québec. 24mrs-26fs-11b

RADIATEURS d'automobiles de toutes sortes, réparés ou refaits à neuf. Aussi radiateur neuf à vendre. Soudure autogène de tous métaux. Alarie & Tessier 560¼, St-Vallier, tél.: 9456. 13mrs-26fs-11p

TRUCK CHEVROLET de livraison pouvant servir pour épicier, laitier, confiseur. En bon ordre. Vendra bon marché ou échangera pour truck, 1 tonne. Cy. Bussière, 49, St-Bernard, tél.: 6827. 7av-6fs-11p

BUREAUX A LOUER

BUREAUX A LOUER

MAGNIFIQUES bureaux à louer dans l'immeuble du "Soleil", sixième étage, local idéal, grands et petits bureaux bien éclairés. Pour informations s'adresser au bureau du "Soleil" coin rues St-Vallier et de la Couronne, téléphone 7131. 23jan-j.n.o.-4b

BUREAUX A LOUER—2 beaux bureaux, chauffés, bien éclairés, situés dans le grand quartier des affaires de la ville, à louer à de bonnes conditions. S'adresser Gustave Beauchamp Ltée, 46, St-Pierre, Québec. 9av-12fs-17b

BUREAUX ET SALLES à louer dans bâtisse Max. Hudon, coin des rues du Pont et St-François, très éclairé et divisions au goût du locataire. Prix modéré. S'adresser à Max. Hudon Enr 106, rue du Pont. f3va--s17b

BUREAUX à louer dans le meilleur centre de St-Roch, situé coin de la Couronne et boulevard des Fossés, des mieux éclairés et divisions pour convenir aux locataires. Entretien des bureaux compris. Entrée sur le boulevard, service d'ascenseur. Prix modéré. S'adresser Geo. Paquet, 59, St-Joseph, tél.: bureau 2-2398, rés. 6678. 4av-6fs-17p

CHAMBRES ET PENSIONS

CHAMBRES BIEN éclairées à louer avec améliorations modernes. S'adresser au No 128, d'Aiguillon, tél.: 2-6027. 4av-6fs-23p

VOUS TROUVEREZ chambre pension double et simple, pour homme seulement, prix modéré, usage du bain et téléphone. S'adresser 134, St-François, tél.: 2-4856W. 8av-4fs-23p

UN JEUNE HOMME sobre, trouvera une bonne pension de famille au No 97, rue du Roi, aussi chambre à louder. 9av-2fs-23b

CHAMBRE double à louer dans une famille privée avec usage du bain et téléphone, pension si désirée. S'adresser à 238, St-Olivier, tél.: 6596. 9av-4fs-23b

CHAMBRES A LOUER

CHAMBRE meublée à louer, eau sur même étage, très confortable pour monsieur seulement. S'adresser 110, Richelieu. 19mrs-26fs-24p

CHAMBRES—Belles grandes chambres très confortables avec usage du bain et téléphone. S'adresser à 151, rue Fleurie, tél.: 3-2694. Près rue de la Couronne. 7av-6fs-24b

BELLE CHAMBRE à louer aussi salon double bien meublé situé près correspondance des chars, confort du chez-soi, prix modérés. S'adresser 215, St-Jean, tél.: 2-1730w. 5-8-9-10-12av-24b

CHAMBRES DOUBLE et simple à louer, réparées à neuf, prix modérés. S'adresser 27, Lachevrotière, 2e étage. 8av-2fs-24b

CHAMBRE A louer, usage du bain et téléphone, pour monsieur seulement. S'adresser au 3e étage, Mme Michaud, 72 rue St-Jean, tél.: 2-0675W. 9av-4fs-24b

SUITE 3 CHAMBRES compris chambre bain, meublées, chauffées, éclairées, poêle à gaz, conviendrait 2 personnes, $25.00 par mois. S'adresser 8, d'Youville, tél.: 2-7673M. 9av-3fs-24b

374, ST-JEAN, jolie chambre donnant sur la rue, chauffée, usage du téléphone, chambre de bain, pension si désirée. S'adresser sur les lieux, téléphone 2-6040W. 9av-2fs-24p

2 MAGNIFIQUES chambres pouvant être louées ensemble ou séparément, dans belle localité au centre de tout. Agréable vue moderne, prix modéré. Pour autres détails s'adresser Emile Brousseau, agent d'immeubles, tél.: 2-5768. 4avr-6fs-24b

79, ST-GABRIEL, près rue Scott, appartement 5, tél.: 2-4857. Chambre à louer meublé ou non meublé avec garde-robe, système eau chaude. Libre pour 5 avril, dans famille privée. 3av-6fs-24p

2 GRANDES chambres à louer, avec poêle à gaz, aussi une autre petite, pas de gaz, toutes meublées, chauffées, éclairées. S'adresser 13, Hamel, tél.: 2-4766. 7av-3fs-24b

FLAT de 2 pièces, salon et cuisine, place respectable, usage du téléphone. S'adresser 18, Ferland. 7av-6fs-24b

MAGNIFIQUE chambre double à louer au deuxième étage, 3 fenêtres sur la rue, avec toutes les améliorations modernes. Téléphone. S'adresser à 317½, St-Joseph, coin rue Caron. 8-9-10-11-12av-24p

CHAMBRE OU APPARTEMENT à louer, meublé ou non meublé dans famille privée, sans enfant, usage du bain et téléphone. S'adresser à 41, rue Sherbrooke tél.: 8726. 5avr-6fs-24p

A LOUER chambres meublées, simple et double, rue St-Jean, près côte du Palais. S'adresser 64, rue St-Jean, téléphone: 2-5283. 9av-2fs-24b

2 CHAMBRES à louer meublées usage bain, téléphone, eau chaude. S'adresser 269, St-Joseph, tél.: 3-0365. 7av-6fs-24b

374, ST-JEAN, jolie chambre donnant sur la rue, chauffée, usage du téléphone, chambre de bain, pension si désirée. S'adresser sur les lieux, téléphone 2-6040W. 7av-2fs-24b

DEUX GRANDES chambres à louer avec cuisinette, poêle à gaz, bain, téléphone, conviendraient pour couple ou demoiselles $5.00 par semaine, aussi chambre $2.50. S'adresser 101, Artillerie. 8av-2fs-24b

BELLE GRNADE chambre à louer, eau chaude et froide, usage du bain, téléphone. S'adresser 340, St-Jean. 8av-4fs-24b

CHAMBRE A LOUER avec améliorations modernes. S'adresser Mme A. Frenière, 31, rue Bagot, tél.: 3-0346. 8av-4fs-24b

CHAMBRE A LOUER très confortable, maison tranquille, pour dame ou monsieur, usage du téléphone. Prix modéré. S'adresser 37, St-Patrice. -24b

GRANDE CHAMBRE à louer dans famille privée pour personne sobre et honnête. S'adresser à 175, 5e Rue, Limoilou. 8av-6f4-24v

CHAMBRE à louer avec eau chaude et froide dans la chambre, usage du téléphone, dans famille privée. S'adresser à 40, côte Ste-Geneviève. 4av-12fs-24b

GRANDE chambre à louer pour un an 2 messieurs seulement, sur l'étage du bain, usage du téléphone. S'adresser 416, St-Jean. 8av-6fs-24b

L'HOTEL LORRAINE, Carré Hôtel-de-Ville, fait part à sa nombreuse clientèle qu'il est en mesure de fournir des chambres pour la saison d'hiver,prix modérés. Service courtois. Visite respectueusement sollicitée. 29mrs-26fs-24p

CHAMBRES DEMANDEES

JEUNE FILLE demande pour 1er mai chambre et pension dans famille distinguée, aux environs de la Basilique de préférence. Ecrire à Casier 432, "Le Soleil". 9av-3fs-25b

Chevaux, voitures, harnais

ON OFFRE à vendre plusieurs bons jeunes chevaux pesant de 1200 à 1600 lbs. Aussi plusieurs juments pour cultivateurs que je vendrai à des prix défiant toute compétition. F.-M. Bernier, 1055, St-Vallier. 1av-12fs-27p

JUMENT vite, pesant 1100 lbs, 1 cutter harnais de track, harnais d'ouvrage, aussi selle mexicaine à vendre. 102, Durocher 4av-6fs-27b

CHEVAL à vendre. S'adresser 225, St-Olivier, tél.: 7335. 8av-6fs-27b

A VENDRE trois magnifiques poneys très bien dressés, peuvent être conduits par une dame, ces poneys ont remporté des prix aux expositions du district de Québec. Ils sont en très bonne condition. Aussi voitures, etc. Visibles tous les jours aux Ecuries de Pension de Drolet & O'Neil, 17, rue Dumont, tél.: 6583. 8av-6fs-27b

CHEVAL A VENDRE—Cheval trotteur Bowbon Watts ainsi que boghei et cutter, harnais le tout en parfait ordre. S'adresser 461, rue Colomb, tél.: 8967. 4av-6fs-27p

3 CHEVAUX à vendre. S'adresser à 186A 1ère Avenue, téléphone 2-4567W. 9av-6fs-27b

BEAU CHEVAL de 6 ans, très bon et sans défaut à vendre. S'adresser à Charles-Emile Ampleman, 23, rue Demeules, Stadacona. -27x

4 CHEVAUX, banneaux, berlines, harnais à sacrifier, à bon marché, cause abandon des affaires. S'adresser Célestin Simard, 269, rue Morin, tél.: 5856 ou 8078. 9av-6fs-27b

CHEVAL à vendre—Belle grosse jument âgée 5 ans, très forte et sans défaut, à bon marché pour prompt acheteur. S'adresser J.-Odina Beauchamp, 132, d'Aiguillon, Québec. 9av-6fs-27b

BELLE JUMENT rouge et cheval brun âgés 6-8 ans, garantis, aussi banneau à vendre. S'adresser 86, Ste-Agnès, tél.: 8474. 5av-4fs-27b

6 JEUNES CHEVAUX à vendre de 1450 à 1600 lbs. S'adresser 211, rue Hermine, J.-L.-P. Breton, tél.: 7776. 5av-4fs-27b

CHEVAUX A VENDRE

6 BONS GROS chevaux en parfait ordre, 1200 à 1300 livres, 1 jument poulinière, 2 chèvres laitières, à vendre bon marché à prompt acheteur. Alfred Dorval, 660, la Canardière, Québec, tél.: 2-5045W. 8-9-11-12av-24

COLLECTION

COLLECTONS et achetons comptes de toutes sortes. Paquet et Gauvin, comptabilité, collection, rapports impôts sur le revenu. Audition, etc. S'adresser chambres 10-11, 132, St-Pierre, tél.: 2-5486. 9-12-14-16-19-21-23-26-28-30av-3-5mai-29p

COMMERCE, BOIS, CHARBON

BOIS A BON marché. Il nous reste encore quelques cordes de slabs de bois franc $2.75 le voyage. Bois de corde, érable et merisier, scié et fendu $3.50 le voyage. Placez votre commande immédiatement. Cour à Bois Union, 175, Ste-Thérèse, tél.: 5915. 14mrs-26fs-30p

CHARBON dur, Stove, Egg et Chestnut, première qualité, à la tonne ou à la poche. G.-S. Marceau Enr., 817, St-Vallier, téléphone 3-0617 et 9561. 25mrs-26fs-30b

CHARBON dur Stove, Chestnut, à la tonne et à la poche 80c, ainsi que charbon de bois 35c la poche, Coke Besco, 45c la poche, livré à domicile. S'adresser Adjutor Noel, 155, rue Carillon, tél. 5972. 1av-26fs-30p

BOIS CHAUFFAGE, merisier, érable 2 pieds $8.00, 2½ pieds $9.00, érable $10.00 slabs bouleau $2.60. Voyage croûtes mêlées $2.50 voyage. Croûtes merisier $3.00. Croûtes bouleau. Charbon Stove Chestnut 80c la poche, 2 pour $1.55. Cour à Bois Bon Marché, 120, Marie-Louise, tél.: 9771. 15mrs-26fs-30p

BOIS CHAUFFAGE slab bouleau, croûtes merisier, scié $3.00, merisier érable 2½, $9.50, 2 pieds $8.50, charbon Stove, Chestnut 80c. Coke Besco 45c. Charbon bois franc 30c. Mou écossais 60c la poche. H. Bourassa, 154, Montcalm, tél. 7815. 31mrs-26fs-30p

BOIS, CHARBON slab bouleau, croûtes merisier, scié $3.00, merisier, érable 2½ $9.50, 2 pieds $8.50. Charbon, Stove, Chestnut 80c. Coke Besco 45c. Charbon bois franc 30c, Ecossais 60c la poche. Foin grains, provisions. Arthur Carpentier, 125, Marie-de-l'Incarnation, tél.: 2-0023. 13mrs-26fs-30p

BOIS de chauffage sec à vendre, merisier érable, 2, 2½, 3 pieds, croûtes merisier 5 pieds, slabs bouleau, bois mou, scié, fendu, charbon de toutes sortes. P. Savard, 55, Marie-Louise, tél.: 5787. 27mrs-26fs-30p

BEAU BOIS sec, livré, merisier, érable, 2 pieds, $7.40 la corde; érable, 2½ pieds, $8.75 la corde, scié, le voyage, $3.75. Romeo Laquerre, No 2, rue du Roi, coin St-Roch, tél. 2-4849F. 2av-6fs-30p

TELEPHONEZ 6827. Notre bois est à l'abri. Merisier, érable scié fendu. Bloc merisier $3.25 bon voyage livré. Délignures bois franc, 5 poches pour $1.00. Prix spécial croûtes merisier et bouleau. Cyrille Bussière, épicier, Cour à Bois 39, Montmagny. 7-9-11-14-16-18-21-23-25-28-30av. 2-5-7-9-92-14-16-19-21-23-26-28-30mai 2-4juin-30p

TELEPHONEZ 6827— Bois pour allumer 5 poches pour $1.00. Spécial bois franc sec, scié et fendu $3.00 le voyage Bois mou $2.50. Blocs $3.25. Livraison comprise. Satisfaction garantie. Cyrille Bussière cour à bois 39, Montmagny, St-Malo. 20-21-22-27-28fév. 1-6-7-8-13-14 15-20-21-22-27-28-29mrs-3-4-5-7-8-9avr20 p

BOIS de chauffage, bois de corde, slabs fendu et livré à domicile. Cour à Bois St-Roch, 173½, du Pont, tél.: 2-4382. 1-3-5-8-10-12-15-17-19-22-24-26avr-30p

CHARBON dur à vendre, Stove, Egg, Chestnut, 80c la poche, Cooke Besco 45c la poche, à la tonne, plus bas prix du marché, livré à domicile. S'adresser Odilon Côté, 107, rue Victoria, tél.: 7457. 21mrs-26fs-30p

BOIS REDUIT

BOIS REDUIT. Spécial merisier mêlé, 12 pouces $4.00 la corde, érable merisier $4.50 bouleau 2½, $7.00 croûtes de merisier $2.75, slab bouleau $2.75 le voyage. Charbon toutes sortes. J.-E. Paquet Enr., 1089, St-Vallier, tél.: 3-0727 12mrs-26fs-30p

DIVERS A VENDRE

BICYCLE à vendre en parfait ordre, C.C.M., double. S'adresser à 165, 4e Avenue, Limoilou. 5av3fs-37

2 BALANCES calculantes, vitrine à bonbons et pâtisseries, armoires, un piano à queue "Kranich & Bach" ayant coûter $1,500.00, set de salon antique, fait par Drum, 9 morceaux. Le tout à bon marché, 315, St-Cyrille, tél.: 7737. 2av-26fs-37p

ENCYCLOPEDIE

ENCYCLOPEDIE de la Jeunesse à vendre, 12 volumes, belle et solide reliure, toute neuve, a coûté $48.00, sacrifiera à prompt acheteur. Pour renseignements écrire à Casier 228, "Le Soleil", Québec. 18mrs-j.n.o.-37b

SHOW CASES, vitrines, ameublement de magasin de toutes sortes. A vendre ou à échanger. S'adresser 251, St-Joseph, chambre 314, tél.: 3-0884. 1av-26fs-37p

FOURNAISE "LEGARE" à charbon, capacité de 15,000 pieds cubes d'air, en très bon état, à vendre à sacrifice pour cause de déménagement. Visible chez E. Côté, 95, d'Assise, tél.: 2-5665M. 4av-6fs-37b

REDUCTION Machine à coudre Singer, neuves et usagées, à pédale ou électrique dans tous les modèles, machine pour tailleur et machine pour la fourrure. S'adresser O.-F.-X. Cloutier, 17, rue Victoria. 4av-8fs-37b

INSTALLATION pour tabaconiste, à vendre telque show-case, comptoirs, vitrine. S'adresser 240, St-Paul. 8av-6fs-37b

A VENDRE 2 cash register, machine Hot Dog, miroirs, comptoirs, tank à café. S'adresser à 272, St-Jean, tél.: 2-8490. 8av-6fs-37b

AVIS aux entrepreneurs, ou particuliers, qui ont besoin châssis, vitrés, passe de mouches et tuyaux de fer, qui peut servir pour colonne à sacrifier pour cause départ. S'adresser tél.: 3-1665 ou 14, rue Alverne. 5av-6fs-37b

A VENDRE comptoir, vitrine de 9 pieds pour cigares, peut servir aussi pour autres marchandises, mesurant 9 pieds de long à vendre à bon marché. S'adresser à Edgar Langlois, 42, rue St-Jean. 8av-6fs-37p

CARPETTES (rugs) de tapis, qualités Axminster, Tapistry et Wilton, toutes les grandeurs et jolis patrons nouveaux et variés, à sacrifier faute d'espace, chez Myrand & Pouliot, Limitée, (3e étage), 215, St-Joseph, Québec. 9av-6fs-37p

ECHANTILLONS de couchettes émaillées blanc, toutes les grandeurs et plusieurs modèles, assortis, à vendre à prix d'occasion chez Myrand & Pouliot, Limitée, (3e étage), 215, St-Joseph, Québec. 9av-6fs-37p

PLUSIEURS FIURNAISES à eau chaude usagées, en parfaite condition, ayant peu servi, à vendre à prix réduits. 11 Mogulo No 3, double base, 1 Daisy No 4, double base, une Daisy No 5, double base. S'adresser Brousseau & Frères, 320-324, rue St-Paul. 9av-6fs-37b

A VENDRE carrosse "Pullman" ayant coûté $35.00, à vendre $15.00, complètement neuf. S'adresser Mme Dundon, 70½, St-Patrice, tél.: 2-4622J. 7av-4fs-37b

BICYCLE C.C.M. pour fillette à vendre en parfait ordre et prix raisonnable, pour prompt acheteur. S'adresser 16, Crémazie 7av-2fs-37b

CHAISES DE BARBIER à vendre 4 chaises marque "Québec" avec stand et miroir, machine à massage à shampoo, clipper électrique, poêle et tank à eau chaude, le tout comme neuf, à très bon marché. S'adresser à M. Emile Demers, hôtel Windsor, Ste-Anne-de-Beaupré, tél.: 10, ou L.-J.-A. Demers, 23, rue Sous-le-Fort, Québec. 8av-3fs-37b

DIVERS

VOIES urinaires, Syphilis, cœur et poumons, médecine générale. Docteur L.-G. Perrin, 24, du Pont, tél.: 2-3496. 14mrs-26fs-38p

VOS LOGEMENTS

Ne prenez pas le risque de perdre quelques mois de revenus sur vos logements. Les demandes sont nombreuses et chaque jour des milliers de personnes consultent les annonces classées du Soleil dans l'espoir de trouver le logement qui leur conviendra.

L'IMMENSE CIRCULATION DU SOLEIL ASSURE LE SUCCES DE VOTRE ANNONCE.

COMMERCES A VENDRE

A VENDRE installation des plus modernes pour nettoyage de tapis, etc. Très bel avenir pour homme sérieux. Ecrire à Casier 235, "Le Soleil". 22mrs-26fs-31p

BOUTIQUE de forge et charronnerie très bien machinés pour les deux lignes convenant bien pour réparation et peinturage d'automobile près la station 6 milles de Québec, avec bon logement. S'adresser tél.: 2-2995 s. 3 ou écrire F.-X. Bouchard, Montmorency Village. 12mrs-26fs-31b

SALLE DE BILLARD et de pool à vendre, consistant en six tables de pool et deux billards avec tous ses accessoires ayant aussi un comptoir pour rafraichissement situé haut de la ville. Bon poste, vendre à la moitié de sa valeur. S'adresser à H.-P. Cimon, édifice Quebec Power, tél.: 5169. 8av-6fs-31p

BON poste de tailleur et de Valet Service à vendre avec roulant, boutique, échangera ou bon associé compétant avec une couple de cents dollars. S'adresser Hector Fournier, tailleur, 89½, 2e Avenue. 9av-4fs-31b

ATTENTION—Restaurant à vendre avec une très bonne clientèle, pour cause de départ. S'adresser à Alphonse Croteau, 161, du Pont. 5av-4fs-31b

DEMENAGEMENTS

DEMENAGEMENT

COMME par le passé je m'occupe de déménagement de pianos, meubles, etc., camion auto et voiture. Prix très modéré, aussi charbon dur à vendre en poche ou à la tonne. S'adresser L.-E. Caron, marchand de charbon, 90, rue Latourelle, tél.: 5563. 29mrs-12fs-35p

DEMENAGEMENT, charroyage, ville et campagne, voiture, camion, auto pour coffre-forts et pianos. Prix défiant toute compétition. Chs Martel, Enr., 14, Ste-Marie, bureau 23, Latourelle, tél. 3-0285, rés. 8348. 25mrs-26fs-35p

DEMENAGEMENT—Vous aurez un bon service pour votre déménagement ou tout autre charroyage en général en vous adressant par téléphone à 2-7062. 9av-4fs-35b

DEMENAGEMENT à la ville ou à la campagne avec truck et voitures. Satisfaction garantie, à bon marché. S'adresser à Donat Simard, 269, rue Morin, tél.: 8078. 9av-26fs-35b

DEMENAGEMENT—Je m'occupe comme par le passé de déménagement en ville ou campagne, jour et nuit, satisfaction garantie, avec camion-auto. S'adresser G. Maheux, 250, Châteauguay, tél.: 6813. 9av-20fs-35b

$4.00 DEMENAGEMENT de pianos $4.00 Comme par le passé je m'occupe de transport de pianos meubles, safe, cretage meubles, expédition, voiturages jour et nuit. M. Georges, 47, 6e Avenue, tél.: 2-6095W. 8av-26fs-35b

DIVERS A VENDRE

TAPISSERIES—Vous trouverez au No 149, Dollard, un bel assortiment de tapisseries Sumworthy de 10c en montant. S'adresser à R. Pagé, 149, Dollard, tél.: 6852. 14mrs-j.n.o-37b

TOUR de cou en fourrure drap, prix $5.00, gramophone et chaufferette électrique. Bon marché. S'adresser 15, des Franciscains. -37b

A VENDRE une bonne grosse chaloupe à voiles avec engin, tonnage 20 tonnes, en très bon ordre. S'adresser à Adélard Lemelin, Ste-Famille, Ile d'Orléans, P.Q. 8av-3fs-37b

EQUIPEMENT de bureau et entrepot— comprenant pupitres, chaises, tables, cabinets-classeurs, valises de voyageurs, trucks à bras, clavigraphes, machine à additionner, registre de ventes, au comptant, presse-papier, etc., le tout en bon ordre. Venir ou téléphoner 2-0333. Wm. McLimont & Son Ltd, 155, rue St-Paul. 8av-6fs-37p

GLACIERE, comptoir, vitrines, tiroirs à pièces, bonne porte, châssis, tablettes à vendre, 126, 3e Avenue, Limoilou. 9av-6fs-37b

DIVERS

MATERNITE privée, tranquille, confort ou chez-soi. Repas servis dans la chambre. Prix modéré, bonnes conditions. Une visite vous convaincra. S'adresser 70, St-Dominique, Mme Michel Gingras. 15mrs-26fs-38p

MATERNITE privée, place tranquille, confort du chez-soi, chez dame seule. Prix des chambres $2.50 et $3.00 par semaine. S'adresser 1084, St-Vallier, 2e étage. Les chars arrêtent à la porte, tél.: 3-2633. 14mrs-26fs-38p

MATERNITE strictement privée, place distinguée et tranquille. Repas servis dans la chambre, médecin au choix de la personne. Une visite vous conviendra. S'adresser 57½, boulevard Langelier, tél.: 3-1859. 5av-26fs-38p

MATERNITE privée chez madame L. Lessard, No 92, rue St-Joseph. Médecin au choix de la personne. Bons soins. Chambre seule. Repas servis dans leur chambre. Prix modéré 26mrs-26fs-38p

AVIS A partir de cette date, je ne me tiens pas responsable d'aucune dette contractée par ma femme ou qui que ce soit, sans une signature autorisée de ma main. Pierre Hébert, 149, St-Germain. 8av-2fs-38b

ELEVES DEMANDES

INSTITUT J. THOMAS, 25, St-Stanislas, tél.: 2-7490, anglais, français, sténographie, comptabilité, cours commercial complet, classique, préparation pour brevets et tous les examens de la province. Cours d'été. 22mrs-26fs-39p

NOUVELLE méthode. L'anglais enseigné par la poste, succès garanti par écrit en 2 mois, 20c la leçon. Ecrivez pour détails. Adressez à A.-F. Fortier, St-Ubald, comté Portneuf, P. Q. 2av-26fs-39b

COURS PRIVE, classique et commercial complet en tout temps de l'année, français, anglais, latin, spécialité par professeur 15 ans d'expérience. Prépare aussi au Séminaire. Succès garanti. S'adresser l'avant-midi M. J.-G.-P. Guay en résidence chez Mme J.-V. Bazin, 7, rue Claire-Fontaine. 31mrs-26fs-39b

GUITARE, banjo, ukelele. Apprenez à jouer votre instrument favori. Cours complet, prix spéciaux. Instruments fournis avec le cours. Spécialité leçons privées. Prof. T.-W. Gagnon, représentant les instruments "Gibson", chambre 6, 74, rue St-Joseph, Québec, tél.: 2-7251. 21mrs-26fs-39p

L'ANGLAIS par correspondance.—Méthode tout à fait nouvelle. Compilée avec soin avec prononciation correcte. Ayant pour base 24 ans d'expérience dans l'enseignement. Surprenants résultats en très court temps. 25c par leçon. Pour renseignements écrire à Mlle Blanche Fisher, Dépt. 3 1264, ave. Lexington, New-York. 9jan-116fs-28b

LECONS DE MUSIQUE. Mademoiselle Irène Rochette, médaille d'or de l'Académie de Musique, donne des leçons de piano à domicile. S'adresser à 87, rue Claire-Fontaine. 24fév-26fs-39b

APPRENEZ l'anglais en quelques semaines, chez vous. Notre système pratique et facile n'exige que 15 minutes par quelques leçons. Nous garantissons par écrit que vous parlerez, lirez et écrirez l'anglais en un court temps surprenant. Ecrire pour renseignements The Universal Institute 15, 1265 Lexington Ave, New York. 7fév-52fs-39b

LECONS de piano. Une jeune fille accepterait trois ou quatre jeunes élèves pour leur apprendre les éléments de la musique. S'adresser par téléphone 2-7897. 31jan-j.n.o-39b

Emplois demandés, hommes

ORGANISATEUR

JE DESIRE POSITION comme organisateur dans un travail de sollicitation soit dans l'annonce ou tout autre travail d'agents. Ecrire à Casier 239, "Le Soleil". 22fév j.n.o.-40b

Emplois demandés, hommes

VOYAGEUR d'expérience demande position comme tel pour couvrir n'importe quel terrain de Montréal à la côte de Gaspé. S'adresser 742, Lévis. 8av-4fs-40b

COMPTABILITE 25 années d'expérience à votre service. Faites faire votre comptabilité à l'heure à la semaine ou au mois. Surveillance de comptabilité, préparations de bilans, rapports de l'impôt sur le revenu, inventaires, organisation de vente, évaluation de dommages par le feu, travail à la ville ou à la campagne, honoraires minimes. S'adresser J.-N. Parent, 90, Lafayette, tél.: 7630. 9-10-11-12av-40p

A PONT-ROUGE vous trouverez un bon watchman (gardien) sobre, honnête ayant été 8 ans chez Bird & Son. Pour informations écrire de suite M. Edras Johnson, Pont-Rouge, comté Portneuf, P. Q. 5av-4fs-40b

POSITION DEMANDEE—Comptable âgé 25 ans, ayant sept années d'expérience dans affaires de banques, travail d'audition, bureaux de courtage, demande position comme comptable, pour maison sérieuse. Ecrire Casier postal 433, "Le Soleil", Québec. 9av-3fs-40b

Emplois demandés, femmes

JEUNE FILLE possédant diplômes de capacité supérieure et de dactylographie, demande position. Deux ans d'expérience comme secrétaire de bureau. Références fournies sur demande. S'adresser à Mlle Julienne Parent, St-Isidore, Dorchester. 7av-6fs-41b

ENTREPOTS A LOUER

A VENDRE ou à louer, immeuble situé à 1103 rue St-Vallier, pouvant servir de garage, entrepôt, magasin, etc. Grande étendue de plancher. Conditions raisonnables. S'adresser à M. J. Mooney, 58, côte du Palais, Québec, tél.: 2-6092. 7av-12fs-42b

LOCAL A LOUER 55½, Ste-Marguerite sur 2 étages, 14 pieds front par 40 pieds profondeur, bien fini, grande vitrine, 3 entrées conviendrait pour bien des genres de commerces. Possession immédiate si désirée. S'adresser W. Laframboise, 421, 1ère Avenue, tél.: 2-0561. 8av-6fs-42b

ENTREPOTS A VENDRE

A VENDRE

UN EMPLACEMENT 60x42 sur lequel sont bâtis une étable avec entrepôt et office, pouvant servir à un commerçant de grains ou fruits. Conditions faciles pour acheteur sérieux. S'adresser pour tous renseignements à 219, rue Colomb, Québec. j.n.o.-43b

FEMMES DEMANDEES

FEMME ou fille demandée pour faire la cuisine, immédiatement. S'adresser à 10, rue Henderson. 8av-2fs-45p

FERMES A VENDRE

FERME A VENDRE 135 acres avec outils de culture, située un mille de Grand-Falls, N.-B., école sur la ferme, gare C. N.R., ¾ mille. Pour plus de renseignements s'adresser à O. Ouellette, 93, North St., Halifax. 4av-6fs-46b

FERMES A LOUER

A LOUER pour un long terme si désiré. Une terre de 135 arpents avec bâtiments etc., complètement en culture, située à la Petite-Rivière, comté de Québec. Pour informations s'adresser à M. St-Denys Prévost, 271, avenue Laurier, Québec. 8av-6fs-47b

FILLES DEMANDEES

FILLES DEMANDEES pour devenir institutrices de culture physique, cours complet 8 semaines. Heures des cours au goût de l'élève. Prix modéré. S'adresser professeur L. Richard, 7, Ste-Angèle, tél.: 2-8637. 2av-12fs-48b

JEUNE FILLE avec quelques années d'expérience dans l'ouvrage de bureau, demandée immédiatement. Devra avoir parfaite connaissance des deux langues et fournir références. S'adresser J.-E. Rouillard, 377, St-Jean. 9av-6fs-48p

MENAGERE DEMANDEE pour surveiller et prendre soin d'un enfant de 6 ans et demi allant à l'école et aussi agir comme ménagère pour une maison de 8 appartements. Une personne âgée de 25 à 40 ans avec références exigées. Pour plus amples informations s'adresser au gérant de la ville de Dolbeau, Lac-St-Jean. 5av-3fs-48b

COMMIS D'EXPERIENCE demandées pour servir dans les chapeaux de dames. S'adresser immédiatement à Mme J. Guillemette, 237, St-Joseph. 8av-5fs-48b

ON DEMANDE une servante générale avec références. S'adresser à l'hôtel Dominion, 337, St-Paul. -48b

FILLE de chambre demandée. S'adresser Mme Paul Joncas, 28, des Franciscains. 7av-6fs-48b

ON DEMANDE une bonne coiffeuse d'expérience avec clientèle. S'adresser Gérard Paradis, 156, St-François, tél.: 2-6417. 7av-2fs-48b

ON DEMANDE une fille pour laver la vaisselle. S'adresser à l'hôtel Brochu, 10, marché Champlain ou 5, Dalhousie. 7av-3fs-48b

BONNE COIFFEUSE demandée. S'adresser M. R.-E.-A. Drapeau, 412, rue St-Jean. 8av-2fs-48b

FOURRURES

MARTRES—BEAU CHOIX Martres de Roches françaises, style 2 et 3 peaux, aussi plusieurs renards canadiens naturels, choisis, vison Labrador, Fitch, Kolinsky, à prix modérés, J.-O. Nadeau, 1032, St-Vallier, tél.: 4245. 3av-4fs-49p

MARTRES—BEAU CHOIX Martres de Roches françaises, style 2 et 3 peaux, aussi plusieurs renards canadiens naturels, choisis, vison Labrador, Fitch Kolinsky à prix modérés, J.-O. Nadeau, 1032, St-Vallier, tél.: 4245. 8av-4fs-49p

GARCONS DEMANDES

HANGARAGE de meubles, compartiments séparés, chauffés, Taux d'assurance très bas. Whitehead & Turner Limitée, No 40, rue St-Paul, Québec, tél.: 2-7800. 12-15-19-22-26-29mrs 2-5-9-12-16-19-23-26-30avr-3mai-53ap

HOMMES DEMANDES

PATISSIER d'expérience demandé pour la ville de Québec, bon salaire payée à l'homme qualifié. Ecrire Casier 425, "Le Soleil". 4av-6fs-54b

SOYEZ VOTRE BOURGEOIS—Lettrez les vitrines et enseignes de votre district. Nous fournissons matériaux et instructions. Territoires exclusifs à représentants sérieux. Aucune expérience nécessaire. Ecrivez à M. Lehoux, Stanfold Signs & Novelties, 717, Notre-Dame Ouest, Montréal. 31mrs-2-5-9-12avr-54b

HOMMES, garçons. Attention. Venez apprendre le métier de barbier, la meilleure la plus vieille, la seule institution de ce genre à Québec, conditions très avantageuses, commission payée en apprenant, quelques semaines suffisent pour être diplômé et gagner un salaire de $25 à $35 par semaine. Pour votre intérêt, n'hésitez pas à écrire ou venez me voir avant d'aller apprendre dans les écoles secondaires. S'adresser Collège des Barbiers de Québec Enr., 878, St-Vallier, tél.: 2-8663. 1av-26fs-54p

JEUNES HOMMES demandés pour devenir professeurs de culture physique, cours complets 8 semaines. Heures des cours au goût de l'élève. Prix modéré. S'adresser professeur L. Richard, 7, Ste-Angèle, tél.: 2-8637. 2av-12fs-54b

HOMMES, GARCONS apprenez le métier de barbier à conditions avantageuses Commission payante en apprenant, quelques semaines pour gagner bon salaire. Pour conditions s'adresser John Devarennes, 418, St-Joseph, tél.: 2-8734. 13mrs-25fs-54b

NOUS DEMANDONS immédiatement deux bons barbiers avec quelques années d'expérience, place permanente percentage au-dessus de $25.00. S'adresser à Mira Barber Shop, 102, rue St-Jean. 8av-6fs-54b

ON DEMANDE des vendeurs pour la ville seulement. S'adresser Frenière & Girard, 31, rue Bagot, ou 47, 6e Rue, tél.: 3-0346. -54b

ON DEMANDE des jeunes garçons de 12 à 14 ans et nous avons des palmes aussi à vendre en gros et en détail. S'adresser à la maison privée, 415, rue St-Joseph. 8av-3fs-54b

BARBIER D'EXPERIENCE demandé immédiatement, position permanente, devra être sobre et honnête. S'adresser à 446, 1ère Avenue, après 8 heures 470, 1ère Avenue. 4av-6fs-54b

IMPORTANT—Etes-vous capable de vendre les brosses Fuller? Etes-vous bilingue? Avez-vous voiture? tant mieux, des comtés Bellechasse, Montmagny, Kamouraska, Matapédia et Gaspé sont à votre disposition. C'est une position d'avenir pour qui veut. Adresser J.-E. Francœur, chambre 312, "Le Soleil" 5av-6fs-54b

ON DEMANDE un jeune homme sachant parler les deux langues pour travailler comme bell boy. S'adresser à M. Léo Letarte, Manoir Montmorency, 410, St-Jean. 8av-3fs-54b

CARTES D'AFFAIRES

ARTISTES-FLEURISTES

J.-E. LEFEBVRE, en spécialités: Bouquets de mariées en fleurs naturelles, ainsi que tributs floraux, fleurs coupées et plants en pot. 54, du Palais, tél.: 2-0472. 8-10-12-15-17-19-22-24-26-29av-1-3mai C.D.

AUTOMOBILISTES

PIECES d'automobiles usagées à vendre pour toutes marques de chars à prix réduits. Station de service, huile, graisse gazoline, etc. Auto Part Sales & Exchange Reg'd, 18, 4e Rue, Limoilou, tél. 2-2241. 22mrs-26fs-C.D.p

CORDONNIERS

LAUREAT DUPUIS, cordonnier, 120, Laliberté, téléphone 2-2538W, réparations de chaussures et de caoutchoucs de toutes sortes. Tout ouvrage garanti de première classe. Une visite est sollicitée. 29mrs-20fs-C.D.b

DENTISTES

Dr M. LEONCE LESSARD, chirurgien dentiste, ex-interne du Forsyth Dental Infirmery, Boston, E.-U., bureau et résidence, 209, 3e Avenue, tél.: 2-4047. Spécialité: dentiers et extraction. Travail soigné et première qualité. 13mrs-26fs-C.D.p

MEDECINS, SPECIALISTES

DOCTEUR CHS RINFRET, Voies génito-urinaires, médecine générale et petite chirurgie. Traitements électriques, 71, St-Joseph, Québec. Heures de bureaux 9 à 11 a.m. 2 à 4 p.m. le soir 7 à 8 h. 30 tél.: 2-4024. 22mrs-26fs-C.D.p

Dr RAYMOND PAQUIN, 17, St-Jean, ex-élève l'hôpital St-Louis, Paris, Médecin de l'hôpital St-Sacrement. Spécialité: Maladies de la peau, maladies vénériennes et maladies du cuir chevelu. Heures bureau 10 à 12 a.m. 2 à 5 p.m. tél.: bureau 2-5848. 12mrs-26fs-C.D.p

ECOLES D'AUTOMOBILES

APPRENEZ aviation, automobile, cours complets, système électrique, construction, réparation batteries, générateurs, démarreurs, radiateurs, pneus, soudure, oxigène, débossage, conduite, etc., grande demande pour aviateurs, chauffeurs mécaniciens et mécaniciens, beaucoup d'argent. Aero Auto School, 1010, Ste-Catherine Est, Montréal. 25mrs-22fs-C.D.b

HEMSTITCH

HEMSTITCH, plissage de jupe, friling. Confection pour dames, nettoyage à sec, pressage etc. Ouvrage garanti à des prix très bas. Envoi par malle rempli avec soin. Quebec Pleating Coy., 69, 5e Rue, Limoilou, tél.: 2-5817M. 11mrs-26fs-C.D.p

HEMSTITCH points picots faits par experte, 5 ans d'expérience, 5c la verge. Commandes par malle exécutées promptement. Satisfaction garantie. P.-L. Frenette, 399, St-Joseph, tél.: 4536. 17mrs-26fs-C.D.p

HEMSTITCH et boutonnière dans la lingerie fait par une personne experte. Attention toute spéciale donnée aux commandes par la malle. Singer Sewing Machine 223, St-Jean, Québec. 17mrs-26fs-D.D.b

HEMSTITCH au fil doré et argenté. Boutons à sec. Craquage de jupe, panneaux, frilling. Ouvrage garanti. W. Bessette, 785, St-Vallier, tél.: 3-0011. 9av-4fs-C.D.p

HUITRES

LE PALAIS DES HUITRES ENR., 48, St-Joseph, tél.: 2-8010, annonce que les huitres fraiches de la pêche du printemps sont arrivées. Panier, $1.25, aussi sur écailles, au verre, à l'assiettée, en pâtés et en soupe. Homards frais, vivants, bouillis. Crevettes, etc. 29mrs-6fs-C.D.P

MEUBLES

AVIS aux futurs mariés.—Vous êtes intéressés à épargner de 25 à 30% sur l'achat de votre ameublement. Faites-en la preuve en venant consulter nos prix. David Paré, marchand de meubles, 187, du Roi, tél.: 9612. 2av-26fs-C.D.p

PEDICURE

PEDICURE

Dr P.-T. BERRIDGE, chiropodiste, 41C d'Auteuil, téléphone 2-8339. 9av-4fs-C.D.p

PHOTOGRAPHES

REPARATIONS—Nous réparons tous les instruments photographiques kodak, camera, spécialité. Ouvrage garanti. S'adresser H. A. 195, la Reine, Québec, P.Q. 18mrs-26fs-C.D.p

PRESSAGE-NETTOYAGE

TEINTURERIE DORCHESTER, Enr. Teinture nettoyage, pressage de vêtements pour dames et messieurs. Nettoyage de fourrures, tapis, etc. Attention spéciale aux commandes de la campagne. Nos 116-120, rue Dorchester, tél.: 3-0316. 11mrs-26fs-C.D.p

NEW YORK SYSTEM Valet Service. Nouveau système pressage, nettoyage, vêtement pour dames, messieurs. Teinturerie, nettoyage toutes sortes, etc. Spécialité Abonnement $1.50, 4 pressages par mois. Hardes faites, 457, St-Joseph 698, St-Vallier, tél.: 3-2591. 11mrs-26fs-C.D.p

NETTOYEURS—La plus vieille et la plus grande organisation à Québec pour nettoyage, teinturage, lavage de tous articles de maison, carpettes, fourrures, gants, vêtements, etc. Prix pas plus élevés qu'ailleurs, service pour campagne et ville. Parisian Cleaners Regd (Pfeiffer), 4, McMahon, tél.: 2-0522 21mrs-26fs-C.D.p

P. FERLAND

TEINTURIER, nettoyeur de vêtements pour dames et messieurs, nettoyage de fourrures, garnitures de maison, etc. Département spécial pour commandes de campagne, 155-157, du Pont, coin de la Reine, tél.: 2-2527. 2-5-7-9-12-14-16-19-21-23-26-28av-C.D.p

QUEBEC CARPET & Window Cleaning Company, sollicite votre patronage. Il nous faut vos commandes. Nettoyage des tapis dans l'atelier ou par le vide chez vous. Nettoyage des fenêtres, teinturage des tapis et articles de toutes sortes. Vieux tapis refaits à neuf. Demandez renseignements tél.: 2-1043, 203, St-Jean, bâtisse Lindsay, chambre 30. 8av-6fs-C.D.p

NETTOYAGE de chapeaux. Faites remettre votre chapeau à neuf pour 50c Spécialité nettoyage de chapeaux de feutre pour dames à prix spécial. Livraison à domicile. Attention spéciale aux commandes de campagne. National Shoe Shine, 20½, St-Joseph, tél.: 2-2732. 8-10 12-15-17-19-22-24-26-29av-1-3mai C.D.p

RADIOS

REPARATION DE RADIOS. Faites réparer vos radios par expert. Réparations de radios et éliminateurs de batteries de toutes sortes. Nous convertissons les radios à batteries en radios électriques à peu de frais. Ouvrage garanti ou argent remis. Albert Brousseau, 21, Ste-Hélène tél.: 3-2502. 22mrs-26fs-C.D.p

SALONS DE COIFFURE

COIFFEUSE—Vous trouverez une bonne coiffeuse d'expérience en vous adressant à Mlle Cécile Caron, 45, rue Victoria, téléphone 3-2580. Donnez vos appointements d'avance. 7av-6fs-C.D.p

ONDULATION permanente $5.00. Mademoiselle R. Charrier, 6 années d'expérience ex-démonstratrice à New-York et Toronto. Edifice Bédard, 251, St-Joseph, chambre 314, tél.: 3-0884. 1av-26fs-C.D.p

SALON DE COIFFURE—Je donnerai l'ondulation Marcel pour 25c. Le manicure 35c, le shampoo 25c à mon salon 314, rue St-Joseph. Mlle Gabrielle Larochelle, tél.: 3-1915. 9-11-14-16-18-21-23-25-28av.-2-5mai-C.D.p

ONDULATION MARCEL, permanente avec les installations les plus perfectionnées. Pour appointements tél.: 2-7842. Une visite sera grandement appréciée. L. Lapointe, 376, rue St-Jean, Québec. 9av-6fs-C.D.p

TAPISSERIE

GRANDE VENTE de tapisserie à très bon marché à partir de 4c la pièce en montant. S'adresser 2-6462M. Caron & Côté, 30, Richardson, entre du Pont et Grant. 9-12-14-16-19-21-23-26-28-30av, 3-5mai-C.D.p

HOMMES DEMANDES

LINOTYPISTE

On demande un expert linotypiste-mecanicien pour prendre charge d'une batterie de linotypes. S'adresser a casier 254, "Le Soleil", Quebec. J.N.O.

VOUS POUVEZ vous faire un gros salaire dans la vente de nos articles si vous êtes un bon vendeur sérieux et actif. S'adresser 307, édifice "Le Soleil". 1av-5fs-54b

VOS POUVEZ vous faire un gros salaire dans la vente de nos articles si vous êtes un bon vendeur sérieux et actif. S'adresser 307, édifice "Le Soleil". 8av-5fs-54b

BALAYEUSE ELECTRIQUE "Royale" avec tous les attachements ayant servi à peu près un mois, à vendre à sacrifice. Cause de décès. Téléphone 3-1456. 8av-3fs-54b

BONS SALAIRES—Apprenez le métier de barbier. Commission payée en apprenant. Peu de semaines pour gagner bon salaire, chaises, stand et lavabo de barbier à vendre. A. Langlois, 60, Richardson. -54p

SOLLICITEURS DEMANDES pour notre département de laveuses et balayeuses électriques. Seuls les personnes d'expérience devront faire application. Revenu $25.00 à $50.00 par semaine. Voir G. Langlois, 87, Dorchester, Quebec. 9av-4fs-54p

GERANT DE DISTRICT

UNE COMPAGNIE Canadienne ouvre une succursale à Lévis, désire entrer en relation avec un homme d'expérience dans la vente et l'organisation pour le commerce de laveuses et balayeuses électriques. Cette position est permanente et d'avenir. L'homme voulu devra fournir références et avoir un auto et demeurer à Lévis. Pour appointement tél.: 3-2651. G. Langlois, 87, Dorchester, Québec. 9-10-12av-54p

ON DEMANDE un jeune homme pour se rendre utile dans un magasin de prélarts. S'adresser entre 6 et 7 h. à 82, rue Napoléon. -54b

VENDEURS demandés pour la ville et les environs pour la vente d'articles de vêtements de première nécessité pour hommes, femmes, enfants Proposition très intéressante. S'adresser chambre 301, édifice Florence, entre 9 et 10 h. a.m. 9av-4fs-54b

HOMMES, garçons, qui désirent apprendre le métier de barbier, vous perfectionner, commission payante en apprenant. On diplome et nous plaçons. Ecole de Barbiers de Québec, 124, des Fossés, tél.: 2-8278. 9av-6fs-54p

VENDEUR

NOUS AVONS une ligne supplémentaire très profitable pour un vendeur faisant le tour des magasins généraux, pharmacies et quincailleries, industries minières, bois à pulpe, bois de construction et autres semblables. Il n'est pas nécessaire que vos autres lignes comportent toutes celles-là. Echantillon peut se porter dans la poche. Paye 25% commission. Fortement annoncée. C'est là une vraie proposition honnête. Mentionnez quel territoire vous couvrez. Ecrire Case 411, "Le Soleil", Québec, P. Q. 1av-7fs-54b

JEUNE HOMME capable de faire correspondance anglaise et française, aussi ouvrage général de bureau devra être bien recommandé. Ecrire Casier 430, "Le Soleil". 7av-3fs-54b

COURS MECANIQUE dentaire, jeune homme désirant apprendre le métier de mécanicien dentiste, sous la tutelle d'un mécanicien d'expérience. Cours strictement privé, pour tous renseignements s'adresser Laboratoire Dentaire Vézina, édifice Guilmette, chambre 509, 37, de la Courone. 8av-6fs-54p

HOTELS A VENDRE

HOTEL à vendre à St-Philippe-de-Néri, près de la gare du chemin de fer, hôtel de 14 appartements, chambre de bain, installation eau chaude, eau froide, système de lumière électrique, dépendance en connection, tels que glacière, hangar à bois, écurie et garage. Cause de vente, mortalité. Conditions avantageuses pour acheteur sérieux. S'adresser à Mme Vve Rosario Desjardins, 71, 9e Rue, St-François-d'Assise, Québec. 31déc-j.n.o.-57b

HOTEL SITUE à Beaupré, 5 minutes du moulin à papier, près de la rivière, des chars, 15 chambres, garage, kiosque, chauffage air chaud, chambre de bain, 15 pensionnaires actuellement, à vendre cause de vieillesse, conditions avantageuses à prompt acheteur. S'adresser sur les lieux Alfred Allaire. 31mrs-12fs-57

INFORMATIONS

J.-P. DUPUIS, bijoutier, 870, St-Vallier, déménagera le 1er mai à 876, St-Vallier (2e étage). Prière après cette date ne pas confondre son ancien poste avec le nouveau. 28mrs-26fs-59p

LOGEMENTS A LOUER

LOGEMENT A LOUER avenue Brown No 108, 8 pièces et chambre de bain planchers bois dur, chauffé. Logement neuf. S'adresser à 100, avenue Brown. 4av-6fs-61p

LOGEMENT A LOUER au centre de StRoch, sept pièces, chambre de bain, avec cave, cour, hangar. Sadresser à 141, de la Reine, tél.: 2-1296W. -61b

ST-CYRILLE

RUE ST-CYRILLE, 2 magnifiques plain-pied de 8 chambres, chauffé, améliorations modernes, garage, 456-458, St-Cyrille. S'adresser à J. Robitaille, 1050, chemin Ste-Foy, tél.: 3-3203. 3av-6fs-61p

AVENUE PARENT No 29, logement de 6 appartements avec améliorations modernes. Pour informations s'adresser à Ulric Trudel, 440, St-François, tél.: 3-3766. 1av-26fs-61b

LOGEMENT à louer 5 chambres situé 81, LaSarre, bain, gaz, électricité, hangar, même plancher, porte seule, prix $22.00 par mois. S'adresser 77, LaSarre. 8av-4fs-61b

LOGEMENT à louer de 5 chambre sitMé aM No 42, rue Latourelle. S'dresser à 38, rue Latourelle. 1av-ino.-61b.

A LOUER 416½, St-Cyrille, 1er plancher, 7 chambres plus chambre bain, chauffage à l'huile, garage chauffé. Améliorations modernes. S'adresser Dr O.-E. Moffett & Fils, 36, de l'Eglise, tél.: 9757. 4av-6fs-61b

A LOUER, No 359, rue St-Jean, plain-pied de 5 chambres et chambre de bain. S'adresser à La Compagnie "Royal Trust" 58, rue St-Paul, Québec, téléphone: 2-7831 1av-5fs-61b

No 7, 9e RUE, St-François-d'Assise, proximité des chars, 6 appartements plus chambre de bain, cave, cour, galerie, électricité. S'adresser No 5, 9e Rue, tél. 2-4760W. 3av-6fs-61p

LOGEMENT à louer 6 chambres moderne, chauffé, 1 de 10 chambres refait à neuf, système de chauffage eau chaude S'adresser 1, Sutherland, tél.: 4875. 3-5-7-9av-61b

LOGEMENT MEUBLE situé sur boulevard Crémazie, à louer du premier juin au premier octobre. Cinq chambres plus chambre de bain. Gas. Téléphone. S'adresser tél.: 5500. 29mrs-5-9-19-23-28-30avr-61b

LOGEMENTS à louer coin 10e Rue et 2e Avenue, très éclairé, 6 chambres et chambre de bain, un deuxième et troisième étage, aussi garage si désiré. Livrable 1er mai. S'adresser M. S. St-Amand, 227, 2e Avenue. 8av-6fs-61b

LOGEMENT plain-pied à louer, 1er étage 6 chambres, chambre de bain, chauffé, galeries, gaz, ensoleillé, etc. S'adresser 56, côte de la Montagne. 8-10-12av-61p

PLAIN-PIED chauffé de 6 chambres plus chambre de bain, clair de neige et vidanges. Eau chaude à l'année, 2e étage au No 43, Artillerie. S'adresser à 45, Artillerie, tél.: 2-1705. 8-10-12-15-17-19av-61p

LOGEMENT à louer 7 chambres plus chambre de bain, chauffé, très bien éclairé, situé No 931, chemin Ste-Foy, tél.: 2-7987. 9av-26fs-61b

LOGEMENT à louer, 5 chambres, chambre bain, chauffé. Cause départ. S'adresser 35, Latourelle. 8av-6fs-61b

AVENUE MURRAY à louer magnifique soubassement moderne— pour couple sans enfant, bon marché pour vu que l'on chauffe fournaise aussi garages Tél. 5836. 8av-6fs-61b

LOGEMENTS A LOUER

MAISON NEUVE 4 logements de 6-7 à 8 appartements, plancher bois dur, très bien finis, électricité, gaz, maison neuve. Situé à 258 à 262, Richelieu. S'adresser à Eug. Dubé, "Le Soleil" ou à tél.: 2-4168F. 5av-j.n.o-61b

A LOUER No 359, rue St-Jean, plain-pied de 5 chambres et chambre de bain. S'adresser à La Compagnie "Royal Trust" 58, rue St-Paul, Québec, téléphone 2-7831. 8av-5fs-61p

MAISON A LOUER à Beauport-Est, 9 appartements, fournaise à air chaud, garage avec grand jardin, $22.00 par mois. S'adresser à Roméo Marcoux, St-Louis-de-Courville, tél.: 2-2281 s. 13. 8av-6fs-61b

LOGEMENT MEUBLE à louer pour les mois d'été, comprenant 6 chambres et une chambre de bain. Références exigées. S'adresser à 65, Bourlamaque, tél.: 3-2537. 8av-6fs-61b

RUE ST-CYRILLE flat de 9 chambres avec bain, toutes les améliorations modernes, chauffé à l'huile, eau chaude à l'année, réparations en neuf. S'adresser 2-5768. 8av-6fs-61p

2 LOGEMENTS à louer 4 pièces, plus chambre de bain, confortable pour ménage sans enfant, $20.00. S'adresser sur les lieux, 424, 1ère Avenue, tél.: 2-0905M. 8-10-12-15-17-19av-61p

PLAIN-PIED à louer, 8 chambres, chauffé, aussi garage, 404, rue St-Cyrille, tél.: 7271. 8av-6fs-61p

A LOUER 180, rue Aberdeen, un 3e, 6 chambres et toilette, bien chauffé. S'adresser à J.-E. Frenette, 167, avenue des Erables, tél.: 6040. 7-10-12-14av-61p

LOGEMENT 8 chambres plus chambre bain garde-manger plancher bois dur, foyer, chauffé, plus vue de la ville, avenue Maisonneuve. S'adresser 54, avenue Maisonneuve, tél.: 3-1767. 8av-6fs-61p

MAGNIFIQUE logement de 4 chambres plus chambre bain, planchers bois dur, chauffé, améliorations modernes. S'adresser 8 côte Ste-Geneviève. 5av-4fs-61p

26½, RUE COUILLARD, logement à louer, 5 chambres plus chambre bain. S'adresser 26, Couillard, tél.: 2-4354M. 5avr-4fs-61b

RUE ST-PAUL, No 137, à louer, magasin avec toute l'installation d'un étal de boucher. S'adresser à Roy & Baillargeon, notaires, No 126, rue St-Pierre, tél.:2-1390. 5avr-6fs-61p

LOGEMENT à louer 8 pièces plus chambre bain, maison neuve, située 2e Rue près 3e Avenue. Aussi chambre à louer. S'adresser 6, 2e Rue, Limoilou, tél.: 2-4541J. 5av-6fs-61b

PLAIN-PIED 42, Richelieu, 7 appartements, chambre bain comprise, gaz, fournaise, cave, électricité, bien ensoleillé, porte seule. Pour autres informations s'adresser 51, côte d'Abraham. 8av-3fs 61p

LOGEMENT à louer 3 pièces, chauffé, clair de neige, vidanges. Bas de maison, situé 223, d'Aiguillon, tél.: 7479. 5av-4fs-61b

LOGEMENT à louer au centre de St-Roch, 8 pièces en plus chambre de bain, système de chauffage, cave, cour, hangar, au No 20, rue du Pont. Possession immédiate, si désirée. S'adresser à 16, du Pont, tél.: 2-2117J. 20fév--j.n.o-61b

PLUSIEURS logements modernes, de 3-4-5 chambres plus chambre de bain à louer. Dans toutes les parties de Limoilou. S'adresser Security Manufacturing Co., 100, 3e Avenue, tél.: 2-8091 ou 2-1843. 15mars-26fs-61p

A LOUER 8, rue Wolfe, occupé par notaire Raoul Desjardins magnifique logement de 10 chambres avec toutes les améliorations modernes; lumière électrique bain, fournaise, cour, hangar, garage. S'adresser à Adjutor Roy, notaire, 10, rue Wolfe, Lévis. 1av-26fs-61b

LOGEMENT de 6 appartements plus chambre de bain, plancher de bois dur, maison neuve, avec fournaise. S'adresser à 68, 6e Avenue. 3av-6fs-61b

LOGEMENT 4 CHAMBRES, 2e planchers, hangar, 430, 4e Avenue, maison neuve, 3 logements, 5 chambres, chambre de bain, part de cave, hangar, bien moderne, voisin de 336, 4e Avenue, Limoilou. S'adresser 98, côte d'Abraham, Joseph Paquet. 3av-6fs-61p

LOGEMENTS à louer, un plain-pied de 7 chambres, très beau logement et un autre de 5 chambres, situés sur la rue d'Aiguillon. S'adresser entre 2 et 5 h. p.m. à H. Arteau, 88, rue d'Aiguillon, tél.: 2-5708. 4av-6fs-61b

RUE LOCKWELL 88, plain-pied de 8 chambres à louer pour le 1er mai, au premier étage, chauffé et en parfait ordre. S'adresser sur les lieux, dans l'après-midi ou téléphoner, pour renseignements supplémentaires à 8710 ou à 2-1821. 1av-12fs-61b

PETIT LOGEMENT à louer de 3 appartements très chaud, bien éclairé, conviendrait pour un jeune ménage. S'adresser à 21, rue Bédard. 5av2-fs-61b

LOGEMENT à louer 5 chambres et chambre bain, chauffé, situé paroisse St-Sacrement, pour informations s'adresser Lucien Côté, 920, chemin Ste-Foy. 7av-26fs-61b

LOGEMENT 6 chambres plus chambre bain, chauffé, planchers bois dur, 3e étage, situé 537, St-Jean. Pour informations tél.: 7412. 8av-3fs-61b

LOGEMENT—Voulez-vous louer 9 beaux appartements (plain-pied) fini 1ère classe. Prix $35.00. S'adresser Arthur Tardif, 1216, St-Vallier. 8av-6fs-61b

PREMIERE AVENUE No 526, 6 pièces plus chambre de bain, chauffé automatique. Améliorations modernes. Endroit idéal. S'adresser à 526½, 1ère Avenue, tél.: 2-7646M. 9av-6fs-61p

A LOUER 36, avenue Jacques-Cartier, près de l'église St-François-d'Assise, plain-pied de 6 chambres chacun, plus chambre de bain, très propre. S'adresser à J.-A. Pouliot, N.P., 26, avenue des Oblats, tél.: 3-0375. 9av-6fs-61p

BEAUX LOGEMENTS 6 chambres plus chambre bain, planchers bois dur, grandes vérandas, très chauds, en face de l'église St-Pascal-Baylon. S'adresser 589, la Canardière, tél.: 2-7852. 9av-6fs-61p

ATTENTION 6 chambres, bain, fini moderne, foyer, chauffé eau chaude à l'année, service du concierge, 306, avenue Laurier, un autre 6 chambres, bain, fini moderne, plancher bois dur, chauffé, $38.00 Tél.: 4738. 9av-6fs-61b

RUE FRASER, 292, près Bougainville, beau logement de 7 pièces plus chambre de bain, ensoleillé, chauffé, plancher bois dur, garage si désiré, prix raisonnable. Téléphone 5224. 9av-4fs-61p

A LOUER maison neuve, 298, St-Cyrille, près avenue des Erables, logement de 8 chambres et champre de bain, chauffé eau chaude à l'année. S'adresser Emile Plante 346, rue St-François, tél.: 3-3875. 9av-6fs-61p

RUE MARQUETTE maison neuve, 7 pièces, plus chambre de bain, chauffé, plancher bois dur. S'adresser appartement 702, Château-St-Louis, tél.: 5593. Aussi rue Lafayette, quatre et six chambres plus chambre de bain, balcon, hangar, etc. S'adresser tél.: 5593, ou 124, Lafayette, tél.: 6314. 9av-26fs-61b

LOGEMENT à louer à St-Pascal-de-Maizeret, 192, rue Maufils, près l'église, 6 pièces et chambre bain. S'adresser 194, rue Maufils, tél.: 2-4629F. 9av-4fs-61b

RUE ST-JEAN à louer, plain-pied, entre côte du Palais et St-Stanislas, 7 chambres en plus chambre bain, chauffé. Visible 2 h. à 5 h. S'adresser L.-P. Labrecque, 77, St-Jean, tél.: 2-1040 9av-3fs-61p

LOGEMENT très moderne de 7 chambres et un grand passage, chauffé, meublé, compris piano. Prix modéré. Possession le 1er mai. S'adresser au No 65, rue Scott, tél.: 2-6186. 9av-6fs-61p

RUE D'ARTIGNY, No 69, logement à louer, 7 pièces plus chambre de bain, chauffé. Visible de 2 à 5 heures p.m. S'adresser au No 67, rue d'Artigny. 5av-3fs-61p

LOGEMENT à louer 3 appartements, chambre de bain, réparé à neuf, maison seule. S'adresser à Joseph Paquet, 120, St-Luc, tél.: 6462. 5av-4fs-61b

LOGEMENT DE 8 appartements plus chambre de bain, chauffé ou non, avec garage si désiré. Situé No 1093, St-Vallier. S'adresser à A. Huot, 1091, St-Vallier, tél.: 4230. 5av-4fs-61p

LOGEMENT MEUBLE à louer immédiatement. Logement de 5 grandes chambres plus bain. Quelqu'un pouvant garder le propriétaire en pension. Ecrire à Casier 234, "Le Soleil". 5av-6fs-61p

PLAIN-PIED à louer 13 Aberdeen, près rue Salaberry, 6 chambres plus chambre bain, chauffé, planchers bois dur, garage si désiré. S'adresser Ed. Nadeau, 65, St-Cyrille. 29mrs-12fs-61b

A LOUER logement de 9 chambres, maison neuve, premier ou troisième étage, près de l'église Belvédère, avantage de la ville et de la campagne réunis. S'adresser à 40, avenue Murray, tél.: 4380. 29mrs-7fs-61

UN LOGEMENT chauffé de 6 chambres, plus chambre de bain, améliorations modernes, premier étage, No 43, avenue Laurentides. S'adresser F.-X. Lamontagne, 185, Ste-Marguerite, tél.: 3-3152, 3-0590. 5av-6fs-61b

AVENUE BROWN, 2e étage, plain-pied, 5 chambres plus chambre de bain, chauffé, clair de neige, vidanges, garage compris. S'adresser Edouard Rousseau, 159, avenue Brown, tél.: 7944. 5av-6fs-61b

ST-CYRILLE

LOGEMENT 5 chambres plus chambre bain, moderne, chauffé $42.00 No 759, 7 chambres $47.00, No 763, 6 chambres plus chambre bain, non chauffé, $35.00, No 707. Informations téléphone jour 8716, le soir 8038-6954. 27mrs-12fs-61p

LOGEMENTS A LOUER

132, 13e RUE, 2 logements, 2e et 3e étage, 7 chambres et chambre de bain, etc., 4e Avenue, sur 2 étages 8 chambres et chambre bain, etc. S'adresser tél.: 2-2777, 2-5443W. 4av-6fs-61p

LOGEMENT DE 4 chambres, avec cuisine d'été, très chaud, $20.00 par mois. S'adresser 203½, Prince-Edouard, ou 180, rue Grant. 5av-6fs-61b

LOGEMENT à louer, 6 pièces plus chambre bain, très modernes, chauffé, 9 mois dans l'année, prix $45.00 situé rue Lockwell. S'adresser 38, Lockwell, tél.: 6632. Aussi automobile à vendre Auburn et Buick. 7av-3fs-61b

LOGEMENTS à louer meublés ou non meublés, à "Beaumanoir", 208, avenue des Erables, "Elisabeth" 50, rue Fraser. S'adresser au concierge sur les lieux ou à 14, rue Elgin, tél.: 2-1475. 7av-6fs-61p

GROS-PIN, CHARLESBOURG, 2 logements 5 appartements, près de la station de Charlesbourg, à louer ou à vendre. S'adresser à M. R. Garneau, ou téléphoner 2-3938 s. 15. 7av-6fs-61b

RUE ST-JEAN à louer, plain-pied, entre côte du Palais et St-Stanislas, 7 chambres en plus chambre bain, chauffé. Visible 2 h. à 5 h. S'adresser L.-P. Labrecque, 77, St-Jean, tél.: 2-1040. 5av-3fs-61p

LOGEMENT A LOUER réparé à neuf, de 5 chambres et chambre de bain, avec garage si désiré, 207, Richelieu, 2e étage. S'adresser Henri Bernier, 92, rue Scott. 24mrs-26fs-61b

RUE ST-CYRILLE, No 149, logement à louer 7 pièces plus chambre de bain, chauffé, améliorations modernes. S'adresser à Bastien & Frères, Loretteville, tél.: 43. 22mrs-26fs-61p

LOGEMENTS 6-7 chambres et chambre de bain, chauffés. Nos 30-32-38-40, avenue Murray, aussi avenue Lévis, garage, $5.00. S'adresser Arthur Cauchon, 415, St-Cyrille, téls.: 4394-2522 15mrs-26fs-61p

LOGEMENTS à louer de 3-4-5 chambre sur la 4e Rue, près de l'église et des grands moulins à papier. S'adresser 154, 4e Rue, Limoilou ou téléphoner 2-3715 s. 3 11mrs-26fs-61p

BEAU LOGEMENT à louer 8 chambres, 1er étage, avec bain, eau chaude, plancher bois dur, améliorations modernes, galerie, hangar, garage si désiré, situé près église St-Jean-Baptiste. S'adresser 248, Richelieu. 24mrs-26fs-61b

LOGEMENT à louer et maison à vendre. A louer 7 pièces modernes avec bain, situé à 88, 5e Rue, 76, 4e Avenue, Limoilou. 7av-6fs-61b

LOGEMENT A louer rue Crémazie, partie du boulevard, 9 chambres et chambre bain, doit être réparé à neuf. S'adresser 2, Crémazie. 7av-2fs-61b

ST-ANNE-DE-BEAUPRE

LOGEMENT à louer Ste-Anne-de-Beaupré trois minutes de l'église, pouvant servir pour magasin et logements, privé, grande vitrine. Bonnes conditions. S'adresser Jos. Chalifour, hôtel Ste-Thérèse, Ste-Anne-de-Beaupré. 7av-3fs-61b

A LOUER A St-Sacrement, sur la rue des chars, très beaux logements chauffés, avec toutes les améliorations modernes, bon marché. S'adresser à M. Isidore Laperrière, 80, Marguerite-Bourgeois. 7av-6fs-61b

143, AVENUE CARTIER, 6 chambres plus chambre de bain, eau chaude à l'année, garage chauffé si désiré. S'adresser M. G. Martin, 84, chemin St-Louis, tél.: 7285 ou au bureau 269, St-Paul, tél.: 2-2799. 7av-6fs-61p

81, ABERDEEN, plain-pied au premier étage, six pièces, garde-manger, chauffé, plancher en bois dur, propre, bien éclairé, neige et vidanges enlevés. S'adresser 83, Aberdeen, tél.: 4528. 7av-6fs-61p

A LOUER logement chauffé, 100, avenue Cartier, 10 chambres plus 2 chambres de bain, deux dépenses, réchaud, pour l'eau l'été aussi garage. S'adresser téléphone 6244. 7av-4fs-61p

FLAT A LOUER de 3 appartements, chambre, salle, cuisine avec levier, poêle à gaz, sur l'étage de la chambre de bain, très chaud. S'adresser 14, Ste-Ursule. 7av-2fs-61b

LOGEMENT à louer 6 pièces. S'adresser 159, rue Anna. 7av-6fs-61b

LOGEMENT A LOUER 6 appartements, au deuxième étage, propre, très chaud avec hangar, situé coin St-Léon et Carillon. S'adresser Louis Noel, 155, Carillon. 3av-4fs-61b

MAISON à louer No 68, Salaberry, 8 chambres avec chambre bain. S'adresser No 56, avenue Salaberry, tél.: 6688 ou 2-6570. 3av-6fs-61b

A LOUER logement chauffé de six chambres à part chambre de bain, premier étage à 140 Aberdeen, grandes pièces, planchers de bois dur, dépense, foyer, etc. Visible tous les jours, aussi deux garages chauffés. 5av-6fs-61b

BOULEVARD ST-CYRILLE No 60, beau grand logement 9 chambres et chambre de bain, chauffé, très bien éclairé, garage si désiré. S'adresser J.-E. Delisle téléphone 2-0137W. 4av-6fs-61p

LOGEMENT à louer de 5 appartements et chambre de bain, chauffé, 143, avenue St-Cyrille. S'adresser à Jos. Bilodeau, 46, de Salaberry. 4av-6fs-61p

LOGEMENTS près bâtisse du "Soleil". No 7, rue Arago, plain-pied, 5 appartements plus cuisine d'été. No 9, rue Arago maison seule, 6 appartements, chambre de bain, grande cour. S'adresser à M. Godbout, 5, Arago, tél.: 3-3325. 9-11-12-14av-61p

A LOUER logement de 7 chambres plus chambre bain, chauffé, situé 150, Aberdeen, maison seule, non chauffée, 79, avenue Bougainville, 7 chambres, cave, grenier, maison 6 pièces plus chambre bain, plancher bois dur, 14, des Franciscains, logement 5 chambres plus chambre bain, 97½, Fraser. S'adresser le soir tél.: 4213 ou 420, St-Cyrille. 4av-26fs-61p

RUE ST-BERNARD, près de l'église St-Malo, 3 logement de 4 chambres, à louer $16.00, $18.00, $20.00. S'adresser Cyrille Bussière, épicier, 49, St-Bernard, tél.: 6827. 4av-6fs-61p

A LOUER AVENUE Murray près chemin St-Louis, plain-pied, dernier étage, 9 appartements plus deux chambres de bain, très moderne, chauffage à l'huile, eau chaude à l'année, avec garage chauffé. S'adresser Geo. Paquet 59, St-Joseph, tél.: 2-2398, rés. 6678. 4av-6fs-61p

BEAU LOGEMENT à louer nouvelle paroisse St-Esprit, 6 chambres avec chambre de bain, chauffé, $38.00 par mois. Aussi 6 chambres non chauffées, $25.00. S'adresser téléphone 2-1847W. 4av-6fs-61b

2 LOGEMENTS de 3 appartements, un de 4 appartements et chambre de bain, en parfait ordre. S'adresser à Alphonse G. Côté, 160, Marie-Louise, tél.: 8389. 3av-6fs-61b

LOGEMENT à louer rue Franklin, en face de l'église St-Joseph, 5 chambres, chambre de bain, en plus maison neuve, très bien fini, cave en ciment, cour, etc. Albert Royer, 171, Aqueduc. 4av-6fs-61p

2 LOGEMENTS à louer, 446 et 450 4e Avenue, 6 chambres et chambre de bain, le premier soit, pour épicerie ou privé. Très chauds. S'adresser 35R, 4e Rue, Joseph Bourbeau. 4av-2fs-61b

2 LOGEMENTS à louer 4-5 pièces, situés Haute-Ville. Aussi fours portatifs à vendre, accessoires de boulangerie. S'adresser 16, Ste-Claire, tél.: 2-7903. 4av-6fs-61b

MACHINERIES A VENDRE

MACHINERIES A VENDRE une drille 5 pieds longueur 2½ de largeur et 6 pieds de hauteur, un engin à gazoline 5 forces et un tour marque Bertrand pour métal 14 pieds de longueur et 4½ de hauteur. S'adresser à Commercial Finance Corporation Limited, tél.: 2-3778. 4av-6fs-63b

A VENDRE—Une machine "Gestetner" No 6 pour faire poncifs (stencils) en parfait ordre. S'adresser Chambre 802, Financial Building, téléphone: 2-2485. -63b

MAGASINS A LOUER

MAGASIN à louer, pour 1er mai, chauffé, bien éclairé, clair de neige, 51, Sous-le-Fort, quartier commercial, grande vitrine, conviendrait pour salle d'échantillons, succursale, bureau d'affaires. Prix $35 par mois. S'adresser L.-P. Montreuil, 51½, rue Sous-le-Fort, Basse-Ville, tél.: 2-3708. 7mrs-26fs-64p

EDIFICE FASHION CRAFT, 2 magnifiques magasins à louer, façade rue d'Aiguillon, seront prêts pour le 1er mai. Les plans peuvent être montrés aux intéressés, sur place.
3 BUREAUX situés en haut du Fashion Craft, rue St-Jean.
AUSSI 2 beaux logements de 7 et 8 appartements. S'adresser L.-A. Roy, Fashion Craft, 180, St-Jean, et 73, St-Jean. 4av-6fs-64p

A LOUER deux grands magasins voisins et communiquant, grandes vitrines, grande ralonge, chauffés, situé Nos 807 et 811, rue St-Vallier. A louer ensemble ou séparément. S'adresser Mme Michel Fiset, 809, St-Vallier. 5av-6fs-64p

394 RUE ST-JEAN

ENTRE LES RUES Ste-Marie et Ste-Claire, au coeur du faubourg St-Jean-Baptiste, le magasin actuellement occupé libre le 1er mai 1930 et est à louer. Pour prix et informations s'adresser téléphone 2-6782. 3av-6fs-64p

MAGASIN A LOUER—Grand magasin à louer avec écurie, au coin des rues St-Vallier et Auger. Bon poste de commerce. S'adresser à 1257, rue St-Vallier, tél. 6293. 29mrs-j.n.o-64b

MAGASINS A LOUER

MAGASIN CHAUFFE A LOUER, 362, rue St-Joseph, près rue Caron, bon centre commercial, libre pour le premier mai. Immeuble & Epargne Inc., édifice Merger, tél.: 5169. 5avr-6fs-64p

MAGASIN à louer pour 1er mai, chauffé, bien éclairé, clair de neige, 51, Sous-le-Fort, quartier commercial, grande vitrine, conviendrait pour salle d'échantillons, succursale, bureau d'affaires. Prix $35 par mois. S'adresser L.-P. Montreuil, 51½, rue Sous-le-Fort, Basse-Ville, tél.: 2-3708 7av-26fs-64p

MAGASIN à louer 315, rue St-Joseph, magasin chauffé, 3 vitrines, 2 entrées. Pour informations s'adresser à J. Guillemette, 237, St-Joseph, le soir à 315½, tél.: 8221. 8av-6fs-64p

MAGASIN à loyer très bon poste de commerce, à louer dans un des plus beau centres de la ville, pour le 1er mai. S'adresser 126, 3e Avenue, Limoilou. 9av-6fs-64b

MAGASINS A VENDRE

MAGASIN de quincaillerie situé au centre du quartier Belvédère, ayant très bonne clientèle et faisant affaires depuis huit ans. Le tout à vendre en bloc cause de santé. Réduction 20% sur le stock. S'adresser Arthur Frenette, 194, Crémazie, tél.: 2-1775, rés. 260, St-Cyrille, tél.: 5676. Nous remercions notre clientèle pour le concours qu'elle nous a donné pendant ces 7 années de commerce. 5av-6fs-65p

MAGASIN à vendre bon poste de commerce, établi depuis 40 ans, route nationale, 14 milles de Québec, bonnes conditions. Ecrire Casier 426, "Le Soleil". 4av-6fs-65b

MAISONS A LOUER

MAISON NEUVE à louer, Beauport, rue St-Michel, 8 appartements plus chambre bain, chauffage eau chaude, grande cave, grenier, garage, grand terrain, bosquet près résidence, endroit idéal. S'adresser Edmond Bélanger, Beauport, téléphone 2-5095 s. 12. 2av-8fs-67b

MAISON A LOUER, 7 appartements, chambre de bain, cave et grenier. S'adresser à 122, Latourelle, tél.: 4960. 9av-6f.-67b

MAISONS A VENDRE

MAISON neuve 3 étages, brique solide, système chauffage eau chaude, 3 logements à vendre bonnes conditions. S'adresser 71, rue Montmagny, Québec. 30oct-j.n.o-68p

PROPRIETE A VENDRE située au centre de St-Roch sur la rue du Pont, très grand terrain, pas de rente. Aussi logement à louer 9 grandes pièces, système eau chaude. S'adresser 42, avenue Cartier, tél.: 3-2657. 4av-6fs-68p

A VENDRE maison située St-Roch, de 2 logements 10, 3 pièces, hangar, écurie. Rapportant $960.00. Prix $7,000.00. S'adresser 185, de la Reine. 7av-6fs-68b

MAISON A VENDRE 185, Fraser, 3 logements 7 chambres plus chambre bain. S'adresser J.-W. Pouliot, 185, rue Fraser, tél.: 6331. 20mrs-26fs-68b

RUE DE LA REINE, St-Roch, maison 3 logements avec cour et écurie, donnant revenu annuel de $1,020. Prix d'achat $8,500. Un logement libre au 1er mai. S'adresser Emile Brousseau, 255, St-Jean, tél.: 2-5768. 5av-6fs 68p

MAISON 34, 38 avenue Jacques-Cartier, près de l'église de St-François-d'Assise, 3 logements de six chambres plus chambre bain, avec logements pour premier mai, grand terrain 53x65 pieds. Pas de rente, maison 36 pieds, carrés à vendre à bonnes conditions. S'adresser J.-A. Pouliot, 26, avenue des Oblats, tél.: 3-0375. 5av-26fs-68p

OCCASION maison neuve, dans St-François-d'Assise, 10e Rue, 3 logements, 5 chambres plus chambre de bain avec logement libre, intérieur crépi, $500.00 comptant, intérêt capital 6%, payable comme un loyer. A qui la chance. S'adresser à M. E. Boulet, 130, la Canardière, tél.: 2-2453. 5av-6fs-68p

MAISON à vendre St-François-d'Assise près église, 3 logements 6 chambres plus chambre bain, avec toutes les améliorations modernes. Bon marché. Cause exceptionnelle. Téléphone 2-7780. 3av-6fs-68p

MAISONS neuves à vendre situées rue St-Cyrille, près avenue des Erables, 3 logements, rue Racine, 2 logements, rue Nelson, 3 logements rue St-François, 5 logements. S'adresser Emile Plante, 346, St-François, tél.: 3-3875 3av-26fs-68p

MAISON à vendre ou à louer, cottage semi-détaché, 51, avenue Vimy, St-Sacrement, 9 appartements, plancher bois dur, chauffage à l'huile, très bon bargain pour prompt acheteur ou loueur. Cause de départ. S'adresser à 51, avenue Vimy, St-Sacrement, tél.: 7826. 31mrs-6fs-68b

MAISON DE 2 logements à St-Malo, beau grand terrain, vendra avec peu de comptant, balance payable comme loyer. Cyrille Bussière, 49-51, St-Bernard, tél.: 6827. 14mrs-26f-6sp

MAISON à vendre de 3 logements, située sur la rue Laliberté, près du boulevard des Fossés, 3 étages, en brique solide. S'adresser à 89, du Roi. 4av-3fs-68b

MAISON et boulangerie No 134, rue Napoléon, maison deux logements, étable et boulangerie, pouvant aussi servir de garage, conditions faciles. J.-C. Picher, N.P., 473, St-Jean, tél.: 2-7550M et 3-2459. 4av-6fs-68p

A QUI LA CHANCE? Bonne maison à vendre, 5e rue, près de l'église, 3 logement, 5 chambres plus chambre de bain, $7.50 ,Conditions faciles. Téléphone 2-7780 29mrs-6fs-68p

A QUI LA CHANCE? Bonne maison à vendre, 5e Rue, près de l'église, 3 logements, 5 chambres plus chambre de bain, $7,500. Conditions faciles. Tél.: 2-7780. 5av-6fs-68p

A VENDRE jolie maison sur la route nationale à Montmagny, tout près de la ville, avec boutique, outillage et clientèle de charron. Conditions avantageuses. S'adresser sur les lieux ou à G.-A. Paradis, notaire, 449, rue St-Jean, Québec. 3av-6fs-68p

A VENDRE OU A ECHANGER magnifique propriété située rue St-Paul, coin rue, 2 magasins, 7 logements et un entrepôt de 4209 pieds de plancher. Construction de pierre solide. Revenu annuel $2,898.00. Evaluation municipale $24,000.00. Vendrait $20,000.00 ou échangerait avec une maison ou d'autres valeurs immobilières. Pour autres détails voir H.-P. Cimon, édifice Merger, tél.: 5169 5av-6fs-68p

MAISON à vendre ou à louer, cottage semi-détaché, 51, avenue Vimy, St-Sacrement, 9 appartements, plancher bois dur, chauffage à l'huile, très bon bargain pour prompt acheteur ou loueur. Cause de départ. S'adresser à 51, avenue Vimy, St-Sacrement, tél.: 7826. 7av-6fs-68p

MAISONS DEMANDEES

MAISON demandée—On serait intéressé à acheter propriété de 2 ou 3 logements dans St-Roch, Jacques-Cartier, St-Jean-Baptiste. Ecrire Casier 211, "Le Soleil". 3av-6fs-69p

ON DEMANDE à louer pour les mois d'été une maison à Clermont, Everell ou les Falaises, située sur le côté du fleuve. Ecrire à Casier 429, "Le Soleil". 7av-4fs-69b

MAISONS DE CAMPAGNE

MAGNIFIQUE résidence d'été à vendre meublée, située Everell, Beauport, près du fleuve. Grand terrain 320x70. Garage poulailler, hangar, quai, flat, commodité de la ville. Bonne occasion pour prompt acheteur. S'adresser Art. Frenette, 194 Crémazie, tél.: 2-1775, rés. 260, St-Cyrille tél.: 5676. 5av-6fs-70-

JOLIE PETITE maison de campagne, 6 appartements plus la cave, jouissance du jardin si désiré, située près de l'église et fleuve, possession 1er mai. S'adresser Mlle Josephine Corriveau, St-Vallier, comté Bellechasse. 9av-2fs-70b

MAISONNETTE située à Everell à vendre avec arbres fruitiers et arbres d'ornements. Terrain 108x300. S'adresser par téléphone 2-4497. 8-10-12-15-17-19av-70p

MAISON de campagne de 8 appartements, chambre de bain, lumière électrique, téléphone, grand terrain, située à Boischâtel, sur le chemin Royal. S'adresser à Alphonse Huot, Boischâtel, tél.: 2-0390-34. 9av-2fs-70p

LORETTEVILLE résidence d'été à louer, 8 appartements, améliorations modernes, grand terrain avec garage, près des chars et autobus, possession immédiate si désirée. S'adresser Mme Prosper Verret Loretteville, tél.: 20 s. 3. 9av-6fs-70b

MAISON de campagne de 8 appartements, chambre de bain, lumière électrique, téléphone, grand terrain, située à Boischâtel, sur le chemin Royal. S'adresser à Alphonse Huot, Boischâtel, tél.: 2-0390-34. 5av-4fs-70p

MAISON DE CAMPAGNE demandée aux alentours de Québec, devra avoir aqueduc et électricité. Ecrire donner loyer et endroit à Casier 431, "Le Soleil". 8av-3fs-70b

AU CHATEAU-D'EAU, cottage meublé, route Valcartier, grands terrains, cinq minutes de la station du chemin de fer. S'adresser 204, Dorchester, téléphone 3-0601. 3-5-8-10av-70p

MATERIAUX CONSTRUCTION

MATERIAUX—A vendre vieux bois de construction, bois pour planchers, madriers portes, châssis, brique, pierre, etc., prix raisonnable. Aussi piano à vendre $35.00. S'adresser 60, St-Dominique, tél.: 2-3330J. 28mrs-6fs-71ap

MATERIAUX CONSTRUCTION

MATERIAUX—A vendre vieux bois de construction bois pour planchers, madriers portes, châssis, brique, pierre, etc., prix raisonnable. Aussi piano à vendre $35.00. S'adresser 60, St-Dominique, tél.: 2-3330J. 5av-6fs-71ap

ON DEMANDE A ACHETER

BOIS DE PULPE

ON DEMANDE à acheter du bois de pulpe de tremble écorsé ou épinette et sapin écorsé à la sève ou à la plaine. Payons comptant et plus haut prix du marché. S'adresser J.-A. Coulombe & Co., Ltd, 81, St-Pierre, tél.: 2-0099. 22-26fév. 1-5-8-12-15-19-22-26-29mrs 2-5-9-12-16-19-23-26-30avr. 3-7-10-14-17-21-24-28-21mai. 4juin-73p

OBJETS PERDUS

PERDU pardessus d'homme "Makinaw" partant du Château-Frontenac, côte de la Montagne, Dalhousie jusqu'à Traverse Ile d'Orléans. Prière de remettre à 493, Colomb. Récompense promise. 7av-3fs-75b

PLUME FONTAINE rouge marque Wahl, perdue partir magasin Lefebvre rue St-Vallier, St-Ambroise et avenue Parent. Prière de remettre E. Laforte, 52, avenue Parent. Récompense promise. 5av-3fs-75b

UNE PAIRE DE LUNETTES en or dans un étui alluminum a été perdu samedi après-midi 1 h. 30 dans les tramways de la Grande-Allée à aller jusqu'à la rue Dalhousie. Veuillez téléphoner au No 8225 si retrouvée ou 105, avenue Bourlamaque. -75b

MONTRE EN OR vert pour dame a été perdue samedi soir sur rue St-Joseph, partir rue Caron jusqu'au magasin "Lucille", ou magasin Paquet. S'adresser téléphone 3-0698. 7av-4fs-75b

ARGENT PERDU à partir de la rue St-Joachim, St-Augustin, St-Patrice, Ste-Geneviève. Récompense promise, remettre à J.-A. Moisan, épicier, 341, rue St-Jean. -75b

ANIMAUX PERDUS

CHIEN PERDU Cocker Spaniel noir disparu depuis 24 mars. Toute personne fournissant renseignements sera récompensée. Celui qui le gardera après cet avis sera poursuivi selon la loi. S'adresser 110, rue Fraser, tél.: 5053. 5av-6fs-76b

UN GROS CHIEN Husky noir et brun faille blanche répondant au nom de 'Sport' perdu dimanche, toute personne qui le retiendra après cet avis sera poursuivie selon la loi. Avertir par téléphone 2-6308 ou 140, St-Vallier. 9av-3fs-76b

PHONOGRAPHES A VENDRE

PHONOGRAPHES—Bel assortiment de phonographes usagés et neufs, à vendre au prix coûtant, avec conditions si désirée. S'adresser au No 811, rue St-Vallier, tél.: 5652. 27mrs-26fs-77

PHONOGRAPHE "Orthophonic" Victor modèle "Credenza" de $385 légèrement usagé à vendre avec disques. Aucune offre raisonnable refusée. Les Enchères Baillargeon Ltée, 425, St-Joseph. 24mrs-j.n.o-77b

ORTHOPHONIC avec 50 records neufs, S'adresser à 33, 10e Rue, téléphone 2-4437M. 9av-6fs-77b

PHONOGRAPHE usagé à vendre avec les 40 sélections pour $25. Voyez-le chez J.-R. Croteau, 37, St-Joseph, tél.: 2-4675. 8-10-11-25-17-19-22-24-26-29av-1-3mai-77p

MAGNIFIQUE phonographe "Pathé" légèrement usagé, $25.00. Conditions $5.00 comptant, $3.00 par mois. S'adresser chez C.-W. Lindsay & Cie. Limitée, rue St-Jean, Québec. 7av-2fs-77-b

GRAMOPHONE cabinet, presque neuf, à vendre à très bon marché. S'adresser 87, Latourelle. 1av-j.n.o.-77b

PIANOS A VENDRE

PLUSIEURS pianos droit et automatique, harmoniums et instruments de toutes sortes en très bonne condition, à vendre conditions faciles. J.-C. Marcoux, accordeur de pianos, 317, St-Vallier, tél.: 2-7950W. 9av-4fs-85b

PROPRIETES A VENDRE

RUE ST-VALLIER, Nos 165, 167, 169, 171, deux maisons (4 logements) superficie 5,300 pieds. Ferdinand Audet, N.P. 147, boulevard Langelier. 27mrs-10fs-84b

RADIOS A VENDRE

RADIO 5 LAMPES, boîtier acajou, table, haut-parleur, Console, batterie en parfait ordre à coûté $230.00 pour $80.00 comptant. S'adresser à 12, avenue Moncton, tél.: 4688. 5av-6fs-86b

RESIDENCES A VENDRE

RESIDENCE D'ETE à vendre Château-d'Eau, bungalow à vendre $200.00, comptant, $200.00 par année y compris les intérêts, autre résidence d'été avec tennis, jardin, grand bocage. Paul Samson, N.P., édifice "Quebec Power" tél.: 5169. 4av-6fs-78p

MAGNIFQUE résidence d'été à vendre meublé situé Everell, Beauport, près du fleuve. Grand terrain 320x70. Garage, poulailler, hangar, quai, flat, commodité de la ville. Bonne occasion pour prompt acheteur. S'adresser Art. Frenette, 194, Crémazie, tél.: 2-1775, rés. 260, St-Cyrille, tél.: 5676 5av-6fs-89

SERVANTES DEMANDEES

SERVANTE demandée immédiatement. Devra passer l'été en ville. S'adresser 302, rue Fraser, tél.: 7602. 5av-6fs-91

ON DEMANDE une servante. S'adresser à Mme Alphonse Dion, 93, côte du Passage, Lévis, tél.: 190. 5av-6fs-91b

ON DEMANDE jeune fille pour ouvrage général, sachant faire la cuisine pour passer l'été à la ville, références exigées, bon salaire à personne compétente. S'adresser 134, avenue Murray, tél.: 3-0415. 5avr-3fs-91b

SERVANTE demandée, sachant faire la cuisine, pour famille 3 grandes personnes, pas de lavages. Références exigées. S'adresser 72½, Ste-Ursule. 7av-3fs-19b

SERVANTE demandée pour famille de trois personnes, bonnes références exigées, bons gages. S'adresser 239, 4e Avenue. 3av-6fs-91b

FILLE—On demande une fille pour ouvrage général sachant faire la cuisine, devra aller à la campagne, proche de la ville, communications faciles, bon salaire. S'adresser Mme P. Ferland, 30, Laliberté. 7av-3fs-91b

BONNE demandée. S'adresser 70, avenue des Bernières. 7av-2fs-91b

ON DEMANDE une servante bien recommandée. S'adresser au No 13, avenue Cartier, ou par téléphone 7693. 3av-6fs-91b

ON DEMANDE une servante. S'adresser à 120, côte d'Abraham. 9av-6fs-91b

SERVANTE demandée avec références. S'adresser à 265, rue St-Jean. 8av-3fs-91p

ON DEMANDE une bonne d'enfant, références exigées. S'adresser 194, avenue Bougainville, tél.: 7555. 8av-2fs-91b

ON DEMANDE une servante. S'adresser à 77, de la Canardière, position à l'année, références exigées. 8av-6fs-91b

SERVANTE demandée immédiatement pour famille de 3 personnes. Références exigées. S'adresser 214½, 1ère Avenue, tél.: 2-3468. 8av-3fs-91b

SERVANTE générale demandée, munie de bonnes références. S'adresser 126 avenue Moncton. -91b

ON DEMANDE une servante, références exigées. S'adresser 29, des Remparts. 8av-3fs-91b

ON DEMANDE une fille générale, sachant faire la cuisine. S'adresser 144, Grande-Allée, appartement 31. 8av-3fs-91b

CUISINIERE demandée pour passer l'été en ville, immédiatement. Inutile de se présenter sans références. S'adresser 48, St-Louis. 7av-6fs-91b

SERVANTE demandée références exigées. S'adresser 161, Grande-Allée. 3av-6fs-91p

SERVANTE demandée immédiatement pour ouvrage général, dans petite famille. Références exigées. S'adresser 109, Crémazie. 7av-3fs-91b

SERVANTE demandée avec références. S'adresser 89, 12e Rue, tél.: 2-3514J. 7av-3fs-91b

FEMME demandée comme servante générale. S'adresser 1261, St-Vallier ou téléphoner 7892. 7av-6fs-91b

ON DEMANDE immédiatement une bonne servante pour petite famille, position à l'année, pas de gros lavage, références exigées. S'adresser à Mme J.-Eug. Thivierge, 8½, Hamilton, St-François-d'Assise, tél.: 2-6832W. 7av-3fs-91b

ON DEMANDE une servante générale, pour une petite famille. Bon salaire. S'adresser à 62, avenue Brown. 7av-6fs-91b

ON DEMANDE une personne sérieuse, comme fille générale. S'adresser dans l'avant-midi ou la soirée à Mme St. Eug. Amyot, 150, Marguerite-Bourgeois, tél.: 5877. 8av-4fs-91p

CUISINIERE demandée, désireuse de passer l'été en ville. Famille de trois. Références exigées. Bons gages. Mme Frank Thorn, 125, avenue des Erables. 8av-2fs-91b

SERVANTES DEMANDEES

SERVANTE demandée de 15-18 ans pour aider au soin du ménage. Devra coucher chez elle. Inutile de se présenter sans références. S'adresser Mme J.-A. Gauvin, 64, avenue Salaberry. 8av-6fs-91b

ON DEMANDE une servante pour ouvrage général. S'adresser 68, rue St-Louis 8av-6fs-91b

ON DEMANDE 2 jeunes filles, une sachant faire la cuisine, l'autre pour les chambres et le soin des enfants, pour passer l'été à la ville, références exigées. Bons salaires à personnes compétentes. S'adresser 134, avenue Murray, tél.: 3-0415. 9av-3fs-91b

SERVANTE demandée immédiatement fille pour ouvrage général, pour petite famille. Références exigées. S'adresser 24, côte du Palais. 8av-3fs-91p

SERVANTE—On demande une bonne servante pour une famille de 3 personnes, elle devra coucher chez elle. S'adresser à 58½, 1ère Avenue. 8av-6f-91b

SERVANTE générale demandée, bon salaire à personne d'expérience. S'adresser à 112, avenue Moncton. 9av-4fs-91b

BONNE demandée avec références exigées pour ouvrage général dans famille 1 enfant. S'adresser Mme Oscar Lamire, 32, avenue Murray, appt. 15. -91b

TERRAINS A VENDRE

2 TERRAINS à vendre situés à St-Sacrement, 25x75 chaque. S'adresser 97, 8e Avenue, tél.: 2-2061W. 4av-6fs-93b

$10.00 COMPTANT, $10.00 par mois, 2 beaux lots coin de rue, rue St-Vallier, voisin de la chapelle du cimetière St-Charles, un autre sur la ligne de Sillery. Notaire Samson, édifice "Merger" tél.: 5169. 7av-6fs-93p

TERRAIN A VENDRE

MAGNIFIQUE terrain à St-François-d'Assise, 28,000 pieds de superficie, très bien situé à vendre à de très bonnes conditions pour prompt acheteur (pas beaucoup de comptant—. Alfred Dorval, 660, la Canardière, Québec, tél.: 2-5045W. 8-9-11-12av-93b

RUE SHERBROOKE, terrain 48x88 pieds, beau site, vue splendide près église, écoles et tramway. Prix très intéressant pour prompt acheteur. Immeuble & Epargne Incorporée, édifice Merger, chambre 510-511, tél.: 5169. 8av-6fs-93p

TERRE A VENDRE

TERRE A VENDRE ou à louer à l'Ancienne-Lorette, maison, grange et roulant, 80 arpents. S'adresser à 277, Richelieu. 3av-6fs-95p

PETITE TERRE à vendre, bien située, dans une place d'industrie, près de la ville, donnerais en acompte sur propriété, commerce ou terrain. S'adresser 32, St-Germain, Québec. 9av-4fs-95b

MAGNIFIQUE TERRE située Beauport, rang St-Joseph, maison, 2 hangars, grande écurie, parfait ordre, ménage, roulant si désiré, bonne terre pour culture, à vendre bonnes conditions pour prompt acheteur. S'adresser Mme Vve Louis Binet, rang St-Joseph, Beauport. 7av-8fs-95b

A VENDRE terre de 215 acres, 25 bêtes, 3 chevaux, pourceaux, moutons, volailles, etc., 5 milles de Plessisville, prix $7,500. Conditions faciles. S'adresser Donat Pelletier, Lourdes, Mégantic. 9av-2fs-95b

VOLAILLES

OEUFS de canard coureurs Indiens blancs, pure race, premier prix, à l'exposition avicole d'hiver de Québec, prix $1.50 la doz. S'adresser J.-E. Gingras, chemin Gomin, Ste-Foy. 3av-6fs-98b

ANNONCES NON CLASSIFIEES

BUREAUX A LOUER

MAGNIFIQUES bureaux à louer dans l'immeuble du "Soleil", sixième étage, local idéal, grands et petits bureaux bien éclairés. Pour informations s'adresser au bureau du "Soleil", coin rues St-Vallier et de la Couronne, téléphone 7131. 23jan-j.n.o-4p

STORAGE-FOURRURES

STORAGE FOURRURE—J'ai fait construire une voûte très moderne pour garder les fourrures. Je chargerai seulement 1%. Manteaux réparés seront gardés gratis. Pour vos fourrures du printemps venez voir mon assortiment, mes prix vous plairont. Martres du Nord, de Roche, renards argentés et autres trop long à énumérer. Une visite sollicitée. Jos. Lachance, 189, St-Olivier, tél.: 3-0530. 8mrs-26fs-4p

WILFRID LACHANCE

FOURRURES—Achetez vos fourrures directement du manufacturier. Assortiment complet de parures de cou telles que Martre du Nord, Martre de Roche, Renard argenté, croisé, jaune, brun, etc. Spécialités manteaux mouton Perse, seal, seal Hudson, rat musqué, etc. Transformation de manteau, fait à prix réduit durant l'été. Storages de fourrures, 108, des Commissaires, tél.: 3-3033. 4av-26fs-4p

BICYCLE Cleveland le meilleur sur le marché pas plus cher que autre marque, garantie par maison de 17 ans d'expérience. Voyer & Fils, 142, 144, des Oblats. 28mrs-12fs-4p

BALANCE TOLEDO à rouleau, coupe-jambon Dayton, sur pied, ainsi qu'un moulin à café Dayton. A vendre bon marché. Conditions de paiement faciles si désiré. Oscar Pelletier, 1239, St-Vallier, tél.: 6525. 8av-6fs-4p

CAISSE ENREGISTREUSE pour épicier, boucher ainsi qu'un cash pour restauran et barbier, à vendre. Conditions pour plaire à l'acheteur. S'adresser Oscar Pelletier, 1239, St-Vallier, tél.: 6525. 8av-6fs-4p

5 CHAISES de barbier, bassin double pour barbier. Bon marché. Cloison vitrée pouvant servir pour bureau, 150 verges de plat, 2 jack heater, tank, garde-soleil 12 pieds. S'adresser Nap. Hallé, 46, Caron. 5-7-8-9av-4p

AVIS AUX DAMES—On pourra se procurer chez nous les plus belles et plus élégantes fourrures, sous forme de parure de cou, certaines étant formées de 2 ou 3 peaux, à des prix allant de $20.00 à $45.00. Aussi écharpes de renard argenté à partir de $75.00 et autres en martre de roche et martre du nord. Nous achetons les fourrures de toutes sortes. Lavoie & Jobin, No 147, rue St-Joseph (en haut du magasin 5-10-15c). 5av-26fs-4p

FOURRURES L.-P. THIBAULT ENR. —Nous battons la marche avec nos prix populaires dans la grande parade de printemps, avec nos parures de cou, tel que martre de Roches, martre du Nord, vison Pekan, Fitch, écureuil et renards de toutes sortes, aussi garnitures de costumes et manteaux nouveauté, notre voûte est maintenant prête à recevoir vos fourrures pour le storage, nous transformons les manteaux et réparons les fourrures de toutes sortes. Une visite est sollicitée. L.-P. Thibault Enr., 282, rue St-Jean, Québec. 31mrs-26fs-4p

STORAGE-FOURRURES

STORAGE FOURRURE—J'ai fait construire une voûte très moderne pour garder les fourrures. Je chargerai seulement 1%. Manteaux réparés seront gardés gratis. Pour vos fourrures du printemps venez voir mon assortiment, mes prix vous plairont. Martres du Nord, de Roche, renards argentés et autres trop long à énumérer. Une visite sollicitée. Jos. Lachance, 189, St-Olivier, tél.: 3-0530. 8av-26fs-4p

MACHINES à coudre neuves et usagées à vendre. Ainsi que réparations de tous genres. S'adresser W. Bessette, 785, St-Vallier, tél.: 3-6011. 9av-4fs-4p

CAOUTCHOUCS pour petites roues—Nous posons les caoutchoucs sur toutes sortes de roues, grandes ou petites, nous faisons une spécialité dans les meilleures qualités, faisant 3 fois la durée des autres et jamais le demancher de sur la roue. Quebec Auto, 32, St-Joseph. -4p

CARBO-CIDE—Les personnes qui se servent du fameux Carbo-Cide ne peuvent s'en passer, car leurs engins sont toujours nets ce qui fait jamais de trouble, pour d'ici à quelque temps afin de le faire essayer à d'autres nous le vendrons à moitié prix, soit $1.50 la bouteille pour 75c. J.-B. Martel, 32, St-Joseph. -4p

ULDERIC BEDARD

STORAGE DE FOURRURES. Tous Manteaux qui nous seront confiés pour storage seront nettoyés gratuitement. Assortiment complet de renard, Martres, fourrures de printemps de meilleurs choix. Réparations confection à prix modérés, 244, Richelieu, tél.: 4892-4923. 5av-26fs-4p

BICYCLES à vendre, 25 bicycles légèrement usagés, véritable occasion, modèle 1929, un acompte suffit pour livraison en avril (ouvert le soir). Voyer & Fils, 142-144, des Oblats. 28mrs-12fs-4p

STORAGE-FOURRURE

TOUTES FOURRURES qui nous seront confiées maintenant pour être réparées ou transformées pour le montant de $25 et plus seront storées gratuitement. Grand choix dans fourrures de printemps. Spécialité: Martre de Roche, vison, renard de toutes couleurs, etc. Commandes pour manteau mouton Perse, rat musqué, seal électrique pour livraison à l'automne, au plus bas prix de l'année. Gaudiose Leclerc, 47, Scott, tél.: 2-3680. 12mrs-26fs-4p

ANNONCES NON CLASSIFIEES

OVIDE MARCEAU

FOURRURES RENARDS. Voyez nos vitrines. Grand assortiments de fourrures de printemps. Renards croisé, argentés beige, Platinum blanc, brun, Martre du nord, Martres de Roches, Martres Japonaises. Parures Kolinski, visons, écureuil pekan, Fitch, etc. 839, St-Vallier. 12mrs-26fs-4p

TROIS logements 1 de 8, 1 de 7 et un autre de 6 appartements, chauffés, plancher de bois dur, électricité, gaz, maison finie pour le 15 avril, située en plein centre de St-Jean-Baptiste. S'adresser 2-4168F 13mrs-26fs-4

AVIS - AVIS

UN BON VOYAGEUR ou solliciteur désire position dans des lignes sérieuses. Références sur demande. Ecrire à Casier 240, "Le Soleil". 5fév-j.n.o-4

TOUX-RHUMES

AVEZ-VOUS essayé pour vous ou les enfants un bon sirop au miel Oxymel à l'Eucalyptus vous donnera sûrement pleine satisfaction. Essayez-le. En vente partout 50 sous. 8sept-j.n.o-4

STORAGE DE FOURRURES

AVEC VOUTE à l'épreuve du feu. Capacité 2,000 manteaux. La maison Louis Thivierge transportera son atelier au 39½, rue St-Ambroise le 1er mai. Toutes réparations faites durant l'été, storage gratis. 47, rue St-Ambroise, tél.: 4255. 20mrs-18fs-4p

UN BEAU GRAND miroir et un stand de barbier à vendre. S'adresser à Hector Noreau, 8, rue St-Joseph. 3av-6fs-4p

A LOUER 597, RUE ST-JEAN, magasin de 60x20 et logement 5 pièces et chambre de bain. Pour informations M. Pouliot, tél. le jour 5658 aux repas 3-3477. 5-8-10-12av-4b

ATTENTION—Soleil électrique Beaver, ayant coûté $4.00 pour $2.00, trois couchettes de fer, sommier, matelas, complet $5.00, 57, Ste-Claire, tél.: 7553. 4av-4fs-4b

AUTOMOBILISTES—Beaucoup de personnes risquent leur vie et la vie des autres, raison de mauvais freins, pourquoi négliger cela nous les vendons presque pour rien, car nous avons un surplus de stock. Essayer notre fameux Carbo-Cide. Quebec Auto, 32, St-Joseph. -4p

FLAT de 2 pièces, salon, cuisinette, poêle à gaz, place respectable, usage du téléphone. S'adresser 18, Ferland. 9av-6fs-24p

CADRES de tous genres exécutés avec art, promptitude, dessins, etc. Prix modique. Gros et détail. Prix spéciaux aux communautés religieuses. J.-C. Rousseau studio, 14, St-Joachim, tél.: 2-7055W. 9av-4fs-9p

APPARTEMENT Mont-Carmel, grande chambre, boudoir, avec cuisine, meublée, chauffée, près du Château, à louer. Possession immédiate. S'adresser 25, Mont-Carmel, tél.: 2-6038W. 9av-2fs-5p

FILLE DEMANDEE pour servir les tables. S'adresser Vimy Café, 268, rue des Fossés. -48b

LOGEMENT à sous-louer, 1251, St-Vallier, 1 bas 4 pièces et cuisine d'été, cave, hangar et grande cour, entrée sur deux rues. S'adresser W. Laframboise, 421, 1ère Avenue, tél.: 2-0581. 9av-6fs-61b

SHOW CASES de 5 et 6 pieds pour bijouterie ou bonbons, à vendre prix $10.00, $20.00, carrosse en jonc, beau modèle, coûtant $45.00 pour $8.00, bicycle 24 en parfait ordre $20.00. S'adresser 870, St-Vallier, tél.: 3-0341. 9av-6fs-37b

POELE de cuisine tortue à 6 ronds avec réchaud, ainsi que poêle de passage à vendre en bon ordre. Téléphone 2-4979J. 9av-2fs-9br

GRANDE CHAMBRE double à louer avec poêle à gaz, dans la chambre, système de chauffage, usage du bain et téléphone, libre dans le moment. S'adresser à 158, rue Ste-Hélène. 9av-4fs-24p

VOUS TROUVEREZ une bonne femme de journée en vous adressant par téléphone 2 6013J. 9av-4fs-41b

MODELE pour manteaux grandeur 16, une personne parlant français et anglais. S'adresser M. Gerhardt, hôtel St-Roch. -48b

FEMME DE JOURNEE demande emploi, pour faire ménage, lavage et repassage de tous genres. S'adresser par téléphone à 2-7769F. -41b

LOGEMENT A LOUER de 6 chambres plus chambre de bain, avec améliorations modernes, situé sur la 1ère Avenue. S'adresser à 58½, 1ère Avenue, près du pont Drouin. 3av-6fs-4b

AMEUBLEMENT complet de salon de barbier à vendre. S'adresser à M. Adélard Rousseau, 17, d'Iberville, paroisse Sacré-Coeur. 9av-3fs-37b

CHAMBRE chauffée à l'eau chaude, meublée avec lavabo, garde-robes dans un bas, porte privée seule, près église St-Sauveur. S'adresser à 32, rue Montcalm, tél.: 3-1317. 9av-6fs-24b

ON DEMANDE un bon plombier, pouvant faire ouvrage général en plomberie et ayant sa licence d'électricien. Ouvrage à l'année. S'adresser à Louis Blouin, 83-85, avenue Renaud, tél.: 3-3451. 9av-4fs-54b

BEAU LOGEMENT

MAGNIFIQUE flat de 8 chambres, chauffé, maison neuve, possession immédiate, garage, situé près l'hôpital St-François-d'Assise. S'adresser L.-S. Morin, 8 Carignan-Sailière, tél.: 2-0201W. 9av-6fs-61b

MAGASIN à vendre 30x50, poste pour toutes les lignes, prix raisonnable pour un prompt acheteur, vente pour cause de décès. S'adresser à Edouard Gaudreau, l'Islet Station. 9av-4fs-65b

ON DEMANDE une sténographe, possédant les deux langues et ayant certaine expérience dans l'ouvrage de bureau. S'adresser Picard Frères Ltée, 49, St-Jean. 9av-3fs-48b

ON DEMANDE une servante pour plain-pied, pas de cuisine. S'adresser 87, Crémazie. 9av-3fs-91b

DAME HONNETE et fiable qualifiée pour tenue de maison, aimerait prendre soin d'une maison d'un monsieur veuf avec des enfants. Pour entrevue écrire Casier 434, "Le Soleil". -4b

MENAGE AU COMPLET à vendre à très bon marché avec logement si désiré. S'adresser M. E. Trudel, 112, St-Benoit, tél.: 3-3684. 9av-3fs-61b

ON DEMANDE une servante pour famille avec un enfant seulement, pas de lavage. S'adresser 24, 13e Rue, tél.: 2-0665W. 9av-3fs-91b

ON DEMANDE une servante pour une petite famille. S'adresser 55, rue Fraser. 9av-3fs-91b

CUISINIERE demandée pour le café St-Roch, 19, St-Joseph. 9av-3fs-48b

ON DEMANDE un laveur d'automobiles d'expérience. S'adresser à General Auto Supply Reg'd, 133, rue du Pont, Québec. -54b

ON DEMANDE une fille pour ouvrage général dans une maison où on loue des chambres. S'adresser 547, rue St-Jean. 9av-6fs-48b

Commerce de gros à vendre

A VENDRE biscuits, sucreries et tabacs, bonne occasion de faire profiter un petit capital, maison bien connue à la campagne comme à la ville. S'adresser à F. Roy, chez W. Laframboise, & Cie, Enr., 38, rue St-Pierre. 9av-6fs-31b

COTE D'ABRAHAM, magasin avec deux belles vitrines, pour installation, à louer pour tous genres de commerce. Très bon poste, chauffé, plancher bois dur, libre 1er mai. Informations s'adresser 48, d'Aiguillon ou Emile Brousseau, 255 St-Jean, tél.: 2-5768. 9av-6fs-64p

SERVANTE générale demandée, munie de bonnes références. S'adresser 126, avenue Moncton. 9av-2fs-91b

MENUISIERS

EXPERIENCE nécessaire. S'adresser le soir entre 6 h. et 7 h. 30, à 6, rue des Franciscains, tél.: 6096. 9av-2fs-54b

POSEURS DE TUILES

EXPERIENCE nécessaire. S'adresser le soir entre 6 h. et 7 h. 30, à 6, rue des Franciscains, tél.: 6096. 9av-2fs-54b

IMMEUBLES

MAISON à vendre, 3 logements, avec fournaise centrale, 7-8 chambres, située 49, Bougainville.
2 A 12, DES FRANCISCAINS, maison double de 8 logements, 6 chambres et chambre bain, chaque logement.
UNE AUTRE 3 logements 93 à 97, avenue Bougainville, avec fournaise, centrale, 6 chambres et chambre de bain.
COTTAGE semi-détaché à vendre 73 à 79 avenue Bougainville avec fournaise de 8-9 chambres.
COTTAGE semi-détaché 3 étages 12 chambres, 2 chambres bain, fournaise centrale, situé 432, St-Cyrille.
S'ADRESSER Lavoie & Frère, 420 St-Cyrille, tél.: 4213 ou 56, Jeanne-d'Arc tél.: 4489. 2av-26fs-100p

ETABLISSEZ-VOUS à Beaupré, place d'avenir, moulin à papier. Pour achats de terrains ou propriétés, voyez J. J. Fournier, Beaupré, tél.: 812. 28mrs-26fs-100b

LISEZ LES ANNONCES
Faites valoir votre dollar.

FUNERAILLES DE Mme BENJAMIN LEVESQUE

Le 25 mars ... Dame Caroline Dassylva, ... de feu le capitaine Benjamin Levesque (autrefois de Chicoutimi). Elle était âgée de 85 ans et 6 mois. Ses funérailles eurent lieu jeudi matin, le 27 mars, au milieu d'un grand concours de parents et d'amis. Les porteurs étaient ses cinq neveux et son petit-fils.

Pendant le service M. Frs-Xavier, Houde voulut rendre un dernier tribut d'affection à la défunte et chanta un cantique de circonstance. A la chapelle du cimetière ; des petites filles et arrière petite-filles de la défunte chantèrent les prières liturgiques.

Elle laisse pour pleurer sa perte cinq enfants, dont deux garçons, l'aîné Henri, employé au Château-Frontenac, et Antonio, constable à l'Hôtel de Ville de Chicoutimi ; trois filles, Mme Pierre Morin (Alice) Mme Jos. Carl (Henriette) et Mlle Marie-Louise. Elle laisse aussi un grand nombre de petits-enfants et arrière petits-enfants, de neveux et nièces.

A la famille en deuil, nous offrons nos plus sincères sympathies.

FUNERAILLES DE M. FRANCIS-J. HABERLIN A SAINT-PATRICE

Lundi matin, dans l'église de St-Patrick, rue MacMahon, eurent lieu les funérailles de M. Francis-J. Haberlin, comptable pour la Canadian Pacific Steamship. Une foule nombreuse de parents et d'amis assistaient à la cérémonie funèbre.

Le R. P. Elman, C. SS. R., chanta le service, assisté du R. P. Coughlan comme diacre et du R. P. Murphy comme sous-diacre.

L'intérieur de l'église était revêtu de ses plus beaux ornements de deuil Madame Michael O'Connor, qui avait prêté son concours à la chorale, chanta l'Agnus Dei et Mlle Vera Henchney "Face to Face".

Le nombreux cortège se rendit ensuite au cimetière St-Patrice où le R. P. Scully récita les dernières prières de l'Eglise. Conduisaient le deuil. M. William Haberlin, père du defunt et ses frères, MM. Nicholas, Clement, William, jr., Léo Dominic, John et Majella Haberlin.

Les porteurs étaient MM. W. Pike, M. Delaney, W. Holden, T. Renny, M. Regan et C. Butler.

FUNERAILLES DE M. ARTHUR PATRY

Samedi matin, à 8 heures, ont eu lieu les funérailles de M. Arthur Patry, Vétéran de la grande guerre, décédé à l'âge de 36 ans, fils de feu Albert Patry et de dame Sophie St-Pierre. Le convoi funèbre laissa la maison mortuaire au No 17 rue Joliette pour l'église de Notre-Dame de Grâce, au milieu d'une foule de parents et d'amis. Quatre soldats étaient porteurs.

Conduisaient le deuil : ses frères, MM. Eloi, Adjutor, Frédéric, Armand, Roméo Patry; son beau-frère, M. Bruno Kirouac; ses oncles, MM. Alphonse Patry, Johnny St-Pierre; ses neveux, MM. Henry Kirouac, Donat Kirouac, Albert Patry; ses cousins, MM. Alfred Doddrige Doré St-Pierre, Albert Doddrige, Albert Patry, Edgar Patry, père et fils, Albert, Odilon Patry, Uldéric Patry, Eugène et Doré Gingras, G. Patry, Frédéric Patry.

On remarquait aussi Dr J.-E. Parent, J. Boiteau, représentait la Légion Canadienne et les pensions, nous avons aussi remarqué plusieurs Vétérans, du 22e Régiment, du Voltigeurs du 42e Regiment. Aussi: MM. A. Ménard, L. Arseneault, M. Frigault, Art. Tremblay, Alfred Doddridge, Albert Tremblay, A. Genest, J.-B. Bourré, F.-S. E. Falardeau, M. Fiset, M. Latulippe, R. Boivin, R. Cantin, F. Paquet, Jos. Frechette, A. Lippé, J. Moreau, A. Barette, J. Côté, M. Garns, Eug. Lachance, J. Dubé, Jos. Barette, Emile Trudel, Jos. Clark, Victor Poitras, E. Bolduc, J. Bonneau, M. Descarreau, L. Latulippe, M. L'Heureux, L. Tremblay, O. Vézina, Alfred Martel, W. Roy, O. Boivin, E. Vermette, D. Dion, R. Picard, A. Guilmette, W. Dubois, E. Flynn, P. Léveillé, Georges Fournel, F. Bélanger, S. Clément, A. Turgeon, A. Gingras, J. Denéchaud, A. Picard, L. Richard, H. Chrétien, J.-P. Roy, Alfred Côté, F. Hébert, E. Côté, A. Béland, A. Lainé, J.-B. St-Pierre, A. Petitclerc, A. Leclerc, J. Fecteau, O. Cloutier, L. Dolbec, P. Laprise, A. Arsenault, Patrick Cook, Georges Souey, Cap. Larue, Cap. P. Gosselin, Victor Bilodeau, L. Plourde, A. Lachance, L. Lemelin, O. Lemelin, André Vermette, P. Royer, F. Hébert, jr, Alfred Picard, Roméo Paradis, J.-B. Fecteau, E. Allaire, H. Chrétien, G. Ruel, Jos. Guenette, L. Allaire, J. Laroche, W. Dubois, A. Laroche, Alp. Hébert, P. Lacasse, J. Masse, E. Barette, A. Barette, J. Brousseau, R. Fiset, E. Robitaille, Lionel Gingras, Eug. Petitclerc, Honoré Turcotte, P.-E. Fournel, A. Côté, M. Descarreaux, Roger Paradis, Jos. Beaulieu, R. Morissette, Lorenzo Godin, M. Lacasse, P. Blouin, E. Gingras, E. Ménard, A. Bolduc, L. Robitaille, J. Morissette, M. Léveillé, E. Readman, D. Belisle, N. Richard, A. Giguère, A. Marcoux, O. Lemelin, T. Paquet, père et fils, L. Robitaille, T. Verret, O. Vézina, E. Laflamme, H. Bédard, S. Rousseau, L. Royer, J.-A. Fortin, E. Rouleau, E. Gravel, E. Martin, A. Lachance, et une foule d'autres.

A l'église paroissiale, la levée du corps fut faite et le service a été chanté par M. l'abbé Alb. Tanguay assisté de M. l'abbé Bouillé, comme diacre et de M. l'abbé Abel, comme sous-diacre. Durant le service, la chorale de la paroisse a chanté la messe de Requiem en grégorien et les soli suivants ont été exécutés : "Miseremini Mei", M. Ernest Giroux ; "Pie Jesu", J.-Ernest Lefebvre ; "Ego Sum", duo par M. J.-M. Fradette et M. J.-Ernest Lefebvre et "Quand vous contemplerai-je" par M. P. Blouin. Mlle Bernadette Lavergne, organiste de la paroisse, touchait l'orgue. A la chapelle du cimetière St-Charles, les dernières bénédictions ont été données par M. l'abbé C. Leclerc. M. Jos. Boutet a chanté "La cloche tinte" et "Nous passons comme une ombre vaine". M. Arthur Parent accompagnait à l'orgue. M. Wilfrid Laberge, entrepreneur de pompes funèbres de St-Sauveur, avait la direction des funérailles.

Le "Soleil" présente des sympathies à la famille en deuil.

PROPRIETE A VENDRE

Propriété située dans le quartier St-Roch, 57, 59, 61 et 63 rue Ste-Hélène, comprenant maison à 2 logements, garage 20 par 20 pour 2 machines, écurie 20 par 20 pour plusieurs chevaux et une grande remise à 2 étages 20 par 45, pour voitures et marchandises.

Tous les planchers et la cour sont en béton et l'installation de la lumière électrique est des plus moderne.

Pour informations

S'adresser à M. C.-A. Beaupré, 52 rue St-Pierre. Tél.: 2-0888 ou à M. Elzéar Poitras, 183 rue St-Joseph. Tél.: 8151

L'EMBELLISSEMENT DE LA MAISON DE FERME

(Notes des fermes expérimentales)

On peut accroître la valeur de toute maison non améliorée ou dont les abords sont dépourvus de végétation, tout en rendant cette demeure plus attrayante, en plantant des arbres, des arbrisseaux, des plantes grimpantes et des fleurs et en entretenant une belle pelouse. L'argent dépensé pour l'achat des plantes représente l'un des placements les plus avantageux qu'un cultivateur puisse faire, car une telle amélioration augmente réellement la valeur de la propriété de plusieurs fois le montant requis pour effectuer une plantation sans recherche autour de la maison. Cette dernière prendra de la valeur et rapportera un montant plus élevé si elle est vendue. On est surpris de voir comment quelques améliorations transforment une simple maison en un véritable foyer. Outre l'accroissement de la valeur monétaire de la maison de ferme par ce travail, il faut considérer aussi qu'un foyer rural attrayant tend beaucoup à resserrer les liens de la famille et à retenir les jeunes gens sur la ferme. Ces jeunes gens aimeront leur foyer et seront fiers d'y inviter leurs amis.

Il y en a qui peuvent dire que l'entretien des fleurs et des arbrisseaux coûte trop cher ou exige trop de temps; or, c'est plutôt parce qu'ils ne sont pas disposés à faire le travail. Quelles que soient ses occupations, le cultivateur qui tient à avoir des fleurs et à embellir les abords de sa maison, aura ce qu'il désire. Il ne faut pas que la ferme canadienne soit simplement une ferme ; elle doit être un foyer rural.

F.-C. Nunnick,
Président,
Société d'Horticulture de l'Ontario.

VENTE A L'ENCAN
A NOS SALLES HALL MONTCALM
VENDREDI LE 11 AVRIL 1930 A 1.30 P.M.

Nous vendrons à l'enchère une quantité de meubles et articles de ménage, tels que ameublement de chesterfield presque neuf, plusieurs sets de salles à manger, de chambres à coucher, sets de salon, bureaux, chiffonniers, table de Vanity, lits en cuivre et en fer, matelas, sommiers, buffets, sideboard, cabinet de cuisine, fauteuils, chaises berçantes, tapis, rugs, piano, gramophone, radio, cadres, miroirs, vaisselles, poêles à gaz et électriques, lingeries et une foule d'autres articles trop long à énumérer.
Visible jeudi et le matin de la vente.
Les ENCHERES MARCEAU
O. MARCEAU, encanteur
9-10avr.

SOUMISSIONS DEMANDEES

Des soumissions seront reçues jusqu'au 11 avril prochain inclusivement, par M. l'abbé F. Gauthier, prêtre, curé de St-Siméon, comté de Bonaventure, pour le lambrissage en brique et autres travaux extérieurs à l'église de ladite paroisse.
Les plans et devis seront visibles tous les jours de 9 heures à 5 heures, au presbytère de St-Siméon et au bureau de l'architecte.
La fabrique ne s'engage pas à accepter la plus basse soumission ni aucune d'elles.
PIERRE LEVESQUE, architecte
115, rue St-Jean, Québec
Québec, 31 mars 1930
1-3-5-7-8-9avr.

VENTE A L'ENCAN
LE 10 AVRIL
à 1 heure 30 p. m.
A la résidence privée
No 135, rue Aberdeen

J'ai instruction de vendre sans réserve tout l'ameublement de cette maison tels: piano cottage, set de boudoir en fibre tout neuf, cadres et miroir, rideaux, lampe de fantaisie, set de chambre antique, literies de toutes sortes, rugs en prélart et carpettes en tapis, lits de plume.
Buffets et tables, chaises de salle, fauteuils très beau service de vaisselle, verreries, argenteries, poêle et ustensiles de cuisine, etc.
Visible le matin de la vente.
O. MARCEAU encanteur
7-8-9avr.

SOUMISSIONS POUR CHARBON

DES soumissions cachetées, adressées à l'acheteur en chef du ministère des Travaux publics, à Ottawa, seront reçues par lui jusqu'à **midi (heure avancée), le mercredi 30 avril 1930**, pour la fourniture du charbon pour les édifices du Dominion dans toute la province de Québec.

On peut se procurer des devis et des formules de soumissions en s'adressant à l'acheteur en chef du ministère des Travaux publics, Ottawa; à G.-S. Gingras, 150, rue Saint-Paul ouest, Montréal; à J. Mines, 150, rue Saint-Paul ouest, Montréal, et à Arthur Pouliot, édifice de la Douane, Québec.

Les soumissions qui ne seront pas faites sur les formules fournies par le ministère, conformément aux conditions et devis ministériels, ne seront pas étudiées.

Le ministère se réserve le droit d'exiger de l'adjudicataire un dépôt ne dépassant pas 10 pour 100 du montant de la soumission, afin d'assurer la bonne exécution du contrat.

Par ordre,
N. DESJARDINS, secrétaire
Ministère des Travaux publics, Canada,
Ottawa, le 7 avril 1930.
9-14-19avr.

CONCOURS DE SUGGESTIONS

A l'occasion de l'anniversaire de notre page, nous avons pensé de demander à nos neveux et nièces de nous faire des suggestions pour rendre la page des enfants, encore plus intéressante.

Chacun de nos neveux et nièces est prié de nous dire ce qu'il préfère dans la page et en quoi nous pourrions l'améliorer. Les copies ne devront pas dépasser 200 mots, être inscrites d'un seul côté du papier, être signées d'un pseudonyme et être accompagnées d'une enveloppe fermée contenant le nom et l'adresse véritables.

Nous recevrons les réponses jusqu'au neuf avril et nous donnerons les résultats le 16.

Il y a sept ans, à pareille date, une fillette de douze ans frappait à la porte du domaine de Tante Josephte. Elle eut un accueil bien chaleureux car, à partir de cette date, elle n'a cessé de fréquenter le foyer.

Depuis... (sept ans, c'est long) cette enfant (Comme le pensionnat fait du bien , des fois !)

En sa qualité d'ancienne, permettez-lui d'émettre son opinion sur la manière d'améliorer notre Page.

Voici : Chaque semaine, des histoires intéressantes avec une morale dont tous pourront tirer profit .Nos "grandes". enverront des compositions, chacune s'efforçant de choisir un sujet nouveau et peu banal. C'est un excellent moyen qui permettra de connaître et d'apprécier les goûts de nos campagnes, et aussi de donner à notre style la perfection qui lui manque, soit simplicité, naturel ou élégance.

C'est annuyeyx d'écrire quand on n'est pas obligé. — Je l'avoue. Mais — pensons un peu que le sacrifice est le chemin qui conduit le plus sûrement au ciel.

Votre sacrifice aura une récompense terrestre car vous aurez rendu les autres heureux... et quoi de plus doux ?

Je prie Dieu de vous rendre au centuple les joies sacrifiées pour le plaisir des autres !

—Roselyne de Gaspé.
L'Anse-au-Beaufils, le 28 mars.

Depuis quelques jours, ma pensée vole sans cesse au royaume de Tante Josephte, c'est-à-dire à la chère "page des Enfants".

Une plume, si habile soit-elle, ne saurait décrire tout ce que possède ce foyer familial. N'avons-nous pas une Tante chérie qui nous console dans nos malheurs, nous sourit sans cesse, et qui nous dirige par ses bons conseils. Ne possédons-nous pas une reine qui nous donne une large part de son cœur ? N'y a-t-il pas enfin les gentils cousins et cousines qui nous égayent par leurs histoires comiques, leurs historiettes piquantes et par leurs desseins si bien réussis ? Ce sont encore des amies connues ou inconnues qui partagent notre solitude par leurs longues et fréquentes messives ou bien leurs gentils mots à la petite poste ! Il y a même de chère cousines et de bien-aimées sœurs qui nous protègent et nous sourient du ciel.

Mais à tout ceci, je dirais qu'il manque quelque chose, si cette chère page n'était placée sous la protection d'un saint, mais Tante, toujours prévoyante, toujours bonne, a prévu encore à ce détail important, et c'est à ce bon saint Joseph qu'elle a confié ce précieux trésor.

Oh ! quelle est bien remplie, cette page ! Oserais-je maintenant ajouter quelque chose à ce petit paradis? Oh ! non, je ne voudrais pas enlaidir ce chaud foyer où Tante Josephte a tout prévu et si bien arrangé.

Verte FOUGERE

Je suis heureux de venir prendre part, au concours qui, encore cette fois-ci ne manquera pas d'être très intéressant. Laissez-moi vous dire, cousins et cousines de la page, que le nouveau sujet du concours, me favorise, car je vais pouvoir en cette occasion, vous exprimer la joie que je ressens, en lisant la page des enfants de chaque semaine. D'abord, ce que j'aime de votre page, c'est la division. Nous avons chaque semaine, un billet que "tante" adresse à tous, et dans ce billet, nous trouvons, toutes sortes de bons conseils et de beaux exemples. Ensuite, la "petite poste". Pouvons-nous trouver quelque chose de plus intéressant sur une page. Là, tante répond à ceux qui lui écrivent; là aussi les cousins et cousines se font des messages entre eux. Donc, depuis que je corresponds à la page, j'ai toujours été contente d'occuper ma place que tante me donna. J'ai pris part à des concours dans lesquels j'ai gagné un beau prix. D'autres fois que je n'ai pas gagné, mais il est etendu que l'on ne peut pas toujours gagner ! L'essentiel, c'est de faire chacun sa part et d'être persévérante. Comme vous voyez, j'aime votre page telle qu'elle est, à l'heure actuelle. Avant de finir, je félicite les heureux gagnants et gagnantes ; et je fais des vœux pour que tous nous puissions revoir souvent ce jour "d'anniversaire" et de toujours garder tante Josephte comme directrice, car elle sait consoler ceux qui ont des peines. Donc, à l'occasion de la grande fête de Saint-Joseph, faisons une prière à ce saint, afin qu'il nous bénissent tous, en donnant à "tante" toujours une bonne santé et la guérison de tous nos malades.

Je me dis un neveu qui aime et s'intéresse à ' la page".

"SEBASTIEN".

Chère Tante,

Certes.... ! voilà un sujet qui ne manque pas de faire surgir dans mon esprit tout un monde d'idées, mêmes celles qui, jusqu'à aujourd'hui étaient restées ensevelies dans les oubliettes les plus reculées de mon système cérébral.

Et pour vous montrer l'estime que mon pauvre coeur de quinze ans a pour cette page enfantine, je ne saurais le faire, puisque je ne trouve aucune expression qui puisse traduire mes sentiments intimes.

Aussi en de simples mots je vous dirai qu'elle est prsque parfaite.... ! ! Mais comme notre chère tante nous permet de venir ici exposer nos nouveaux plan, sans autres préambules je suggère plus de compositions composées par les cousins et cousines que d'histoire copiées.

De sorte que les plus âgés pourront envoyer leurs essaies littéraire de classe tandis que les cadets qui ne seront pas encore assez habiles dans l'art pourront copier de jolies historiettes comme ils l'ont fait jusqu'à ce jour.

Maintenant je vous tire la révérence et vous me pardonnerez de ne pouvoir la mieux louer.

Montmagnyenne

Vu l'amabilité de tante Josephte à nous faire choisir ce que nous souhaitons pour améliorer la page "Page des Enfants" je viens confiante lui exprimer mon désir.

Tout dans la page m'intéresse, mais j'ai un peu de préférence pour les concours qui créent l'émulation chez les cousins et cousines.

S'il faut améliorer notre domaine bien d'autre avant moi l'ont désiré. Je demande une page de plus par mois, vous allez bien me trouver gourmande surtout pendant le carême, mais c'est certainement une gourmandise qui ne mérite pas de punition. Au moins si, je suis trop exigeante réservons deux colonnes dans la nôtre et intitulons-les "Le coin des missions".

Après avoir consulté les désirs du bon Dieu, désires de sauver le plus d'âmes possible, les besoin des missionnaires, je me suis hasardée. Ce que je vais vous demander cousins et cousines sera peu et produira beaucoup de fruits.

De tous côtés , on entend, plus que jamais, parler des missions étrangères. Mon désir serait que tous les petits amis et petites amies soient missionnaires. Mais pour cela il ne sera pas nécessaire de quitter votre famille pour aller dans les pays infidèles , si ce n'est pas la volonté du bon Dieu. Si vous vous sentiez inclinés porrtés vers cette vocation qui est pourtant la meilleure, je vous oonseillerais bien de ne pas reculer devant l'appel du divin Créateur, mais vous pouvez être missionnaire autrement, ce n'est pas malin !

Seulement deux conditions : la prière et l'aumône. N'est-ce pas facile ! !

Chaque cousin et cousine viendra tour à tout au "Coin des Missions" nous relater des petits faits, causer sur les missions ou bien enjoliver notre demeure par un dessin religieux. De cette manière nous donnerons à la page un cachet encore plus religieux. Mon désir le plus intense réside dans cette dernière pensée.

Pour ce qui regarde la prière et l'aumône je laisse chaque cousin et cousine de faire à leur gré.

Déjà je vois des yeux tout rayonnant de joie, j'entends des battements de cœur, de cœurs tout transportés par le zèle de faire du bien. Des voix se font entendre jusqu'à mes oreilles. Moi je serai missionnaire ! Quelle belle œuvre que celle-là qui procure la paix de l'âme, la joie du cœur et la céleste béatitude pour héritage.

Je compte sur votre obligeance pour bien vouloir m'excuser de vous avoir retenus si longtemps, chers petits amis.

Je connais votre grande générosité pour répondre à mon appel qui est l'appel divin et que les petits cousins et cousines seront nombreux au "Coin des Missions".

Je suis **Bourgeoyse**

Je veux décrire le tableau le plus cher de mon cœur, l'"Autrefois" de l'an 1923. où toujours joyeuses nous arrivions au foyer qui s'ouvrait, si hospitalier et si largement sympatique, que nous avons songé à fonder une famille.

"La page des Enfants" voilà celle que je préfère, et petit domaine que je veux vanter.

Une question assez embarrassante c'est de choisir en quoi nous pourrions l'améliorer car chaque partie de la page à don d'attirance particulier.

Tout en appréciant la page en général, ma pensée se reporte vers le petit coin signé de Tante Josephte.

Il y a 7 ans que vous preniez votre plume pour distribuer les meilleurs conseils, où vous ressembliez vos pensées, et sans trève, une à une, vous les donniez pour les belles semences dans l'espoir, qu'une au moins germerait et donnerait une abondante récolte.

Je pourrais vanter encore longtemps ma belle page, mais comme l'espace est restreint, je termine en disant: "Que notre Page des Enfants vive !"

Oui elle brille sans éclipses intermittentes.

Fée Mystérieuse
Loretteville.

MOT D'ENFANT

La preuve

Georges a dix ans. Il profite de ses vacances. Son visage, son cou, ses mollets sont noirics par le soleil. Ses mains, hum... il n'est pas que le soleil qui les as pour les noircir.

—Georges ! s'écrie maman, va vite te laver les mains avant de déjeuner, je suis sûre que tu ne l'as pas fait.

—Si maman riposte le garçonnet indigné, je t'assure. Tu n'as qu'à aller regarder la serviette et tu verras bien !

Yeux bleus.

PETITE POSTE

PETITE AMIE DE BILCU.—Vous savez que vous êtes toujours la bienvenue et que même lorsque vous êtes silencieuse, je ne vous crois pas indifférente. Il est certain qu'il ne faut pas négliger vos études, pour le plaisir de venir chez nous. Vos petites cousines de la page seront heureuse de savoir que votre santé est meilleure et que vous pouvez aller à la classe. Je dis à celles de 14 ou 15 ans que vous aimeriez à correspondre avec une ou plusieurs d'entr'elles et que si cela leur sourit, elles peuvent écrire à Thérèse Emond, 72-74 Hill St, Biddeford Maine. Je ne sais pas si j'ai une correspondante de ce nom à la page des enfants, je s.is plus familière avec les psuedos qu'avec les noms.

MYOSOTIS.—Vous avez eu tort d'attendre si longtemps car vous auriez bénéficié du même accueil, vous serez donc désormais des nôtres et j'espère que vous occuperez souvent le petit coin que je vous donne. Je dis auxcousines que si elles veulent vous écire, elles le peuvent à l'adresse de Mlle Léona Potvin, B. P. 196, Roberval. L'autre faveur que vous me demandez n'est pas possible. Je fais vos amitiés à Etoile de Matane, Ramona, Georges V, Papillon Français, Petite Marquise.

BRUNETTE D'AVRIL.—Vous avez une bonne raison de garder le silence puisque votre santé n'est pas aussi bonne. Je vous remercie de vous être soumise à cette formelité et d'avoir choisi un pseudonyme. Je salue de votre part cousins et cousines et vous remerice pour l'envoi des dessins qui paraitront des que nous en ferons faire d'autres.

COMPAGNON DE ROUTES.—J'admire beaucoup ceux qui font leur part, même quand ils sont jeunes et ne peuvent viser à la perfection. Vous avez un plus grand talent pour le dessin que pour la composition, mais vous faites bien de chercher à développer d'autres aptitudes et vous finirez pas faire des progrès sérieux. Quand on a fait son possible on mérite toujours des éloges.

LORENZA.—Vous ne venez pas trop souvent ma chère nièce et tant mieux si voux avez parfois un petit tour de faveur, votre persévérance le mérite.

Vous êtes bien fine de me rappeler les articles que vous avez déjà reçus, si vous veniez à gagner quelque chose au concours. Il faut envoyer les dessins à l'avance quand on veut qu'ils paraissent à une certaine date et il m'est bien difficile de les promettre car j'en fais faire un bon nombre à la fois et il faut qu'ils passent tous avant que nous en fassions d'autres.

Dites à Roi-Michel qu'il est aussi le bien venu et que je me réjouis de ce que votre rou...e votre groupe s'agrandit. votre affectueux bonjour à Marquise Chantal, Etincelle, Colette Gaspésienne Fleur de France à qui je demande si elle vous a oubliée. Poignées de mains à Cœur de Marguerite, Paulette Violette, Sœurette, Lauzonnaise, Chimère, Bayard, Petite Marquise, Fée des Sapins, Bleus, Rosemonde, Lis de St-Joseph, Arlette des Aubières, Reginald de Eressac, Goldenrod, Ninon-Rose à qui je emande si elle est de l'Islet Station.

HIRONDELLE CAPTIVE.—C'est aussi une joie pour moi de vous lire et j'espère que vous prendrez l'habitude de venir souvent à la petite poste. Je demande si quelque cousine voudrait correspondre avec vous, d'adresser la première lettre à mademoiselle Augustine Parent, St-André, Restigouche, Bonaventure.

Je fais votre gais sourire à Rêve Mystique, Pâle Aurore, Nymphe des Bois, et Petite Belette.

Il n'y a pas d'autres conditions à remplir pour écrire à la petite poste.

FEE EGLANTINE.—Je connais tous ces petits empêchements et je ne saurais vous en vouloir de ne pas prendre sur le temps de vos études pour venir à la page.

Nous avons encore de la neige à Québec en dépit du gros travail qui se fait pour l'enlever, nous avons eu des tempêtes récentes.

PETITE ISOLEE—Non je ne vous trouve pas négligente car je comprends que si vous travaillez le jour et étudiez le soir, il vous reste peu de temps pour la correspondance. J'aime beaucoup à recevoir des nièces des Etats-Unis, car cela contribue à leur faire conserver leur français, je demande si quelque cousine de la page voudrait correspondre avec vous adresser la première lettre à Jeanne-Aimée Cloutier, 17, rue Tiffany, Danielson, Conn.

MONTMAGNYENNE— Ce ne sont pas les chefs d'œuvre que je cherche, ma chère nièce, mais des expressions d'opinion. Je fais vos amitiés à Lise du Mont, Rayon de Lune, Fleurette de Gaspé, Myrta, Marquise Chantal, Ruby, Brise du Manoir, Miss T. Rieuse, Ariette des Aubières, Pâle Aurore, Cendrillonne, Fée des Sapins Bleus, Anne de Gaspé, Solange, Ninon-Rose.

MIETTE REVEUSE.— Il y a de la place à notre foyer, à plus forte raison pour une petite Miette. Il est toujours le temps de bien faire et je suis certaine que vous allez reprendre le temps perdu en venant souvent chez nous. Je dis à Herminette de Bretagne que vous la remerciez de vous avoir introduite, elle est bien gentille de vanter ainsi notre hospitalité. Je lui fais vos affectueux bonjours ainsi qu'à Gardienne des Papillons et à Vague Bleue à qui je demande pourquoi elle tarde tant à vous écrire. La petite composition paraitra en attendant que me vienne votre copie de concours.

AMANTE DU VAL.— Vous êtes toujours la bienvenue quand vous voulez occuper votre petit coin à la page, mais je comprends tous ces petits empêchements et je ne saurais m'en froisser. Cette fête devrait être intéressante. Je publierai vos envois.

SEBASTOEN.—Oui, vous faites toujours partie de notre page et si je n'ai pas répondu à vos dernières lettres, c'est à cause du nombre toujours croissant de nos neveux et nièces. Si votre composition n'était pas au nombre de celles des gagnants, c'est effectivement qu'il y en avait de meilleures. Quant au dessin, il ne convenait pas et ne pouvait entrer dans cette catégorie puisque ce n'était pas une scène d'hiver. Je ne me souviens pas d'avoir reçu la troisième.

Au moment des concours, je ne réponds pas aux lettres qui contiennent seulement l'envoi.

PETIT COEUR.—Je suis contente que le prix vous ait fait plaisir. Je pense que vous êtes un peu jeune pour écrire à de grandes cousines et que votre orthographe n'est pas non plus bien soignée. Je fais vos gais bonjours à Colette Gaspésienne, à Bepolte, Prince de Galles, Taquin Moqueur Lulu, Petite Lauzonnaise, Blanche Neige Petite Gita, Fleur de Lys, Jeanne, Brise du Manoir, Rossignol des Monts, Fée Coquette, Genet d'Or, Fleurette de Gaspé, Isabo, Fleur de France, Fleurette de Gaspé, Mascotte de la Page, Myrto, Paule-Hisse, Minette. Amitiés à Fée Mystérieuse, Roche-de-Gaspé, Etoile Filante, Petit Poison de Mer, Verte-Fougère.

POUPEE CANADIENNE.—J'espère que vous êtes complètement remise de tous vos malaises. C'est long, trois mois à l'hôpital, mais souvent on se guérit complètement tandis que l'on traine avec un traitement moins énergique.

Je demande à Marquise Chantal, à Anne de Gaspé, Blanche Neige, à Poupée Rieuse et à Paule Hisse si elles voudraient correspondre avec vous, si elles n'ont pas déjà trop de correspondantes. Qu'elles peuvent adresser leur première lettre à Dorothée Fontaine, 40, rue de la Normandie. Je tâcherai de publier vos envois mais il faut les écrire sur un papier séparé et seulement d'un côté de la feuille.

VERTE FOUGERE.—Votre copie de concours est soigneusement faite et je voudrais qu'elle puisse décrocher un prix. Seulement j'aurais voulu que vous trouviez une suggestion à faire, mais je suis touchée de tous ces neveux et nièces qui disent que la page leur parait parfaite ainsi.

ROSE PARFUMEE.—Vous ne m'ennuyez pas et j'aime bien à lire vos lettres. Vague Bleu a eu de très bonnes idées et plusieurs autres et il me semble que l'on aurait pu en suggérer encore. Je fais un gai bonjour à tous les cousins et cousines, en particulier à Petite Chérie, Etoile de Matane, à qui je demande si elle veut bien vous dire son âge ainsi que Fée des sapins. A Petite Chérie qu'elle se fait trop rare à la page. Amitiés à Verte Fougère, Sœurette, Vague Bleue, Petite Couturière, Stelly et Roche de Gaspé.

KATZIMA.—Je vous remercie d'avoir bien voulu vous astreindre à cette formalité. Votre copie sera publiée et j'espère que vous prendrez la bonne habitude de venir souvent à la page.

YEUX BLEUS.—J'ai bien reçu notre copie de concours et elle paraitra avec les autres. Vos envois aussi, tout probablement, mais je ne puis jamais fixer de dates, car il m'en vient en grand nombre et il faut aussi compter avec les exigences de la mise en page. Je fais vos affectueux bonjours à Prince de Galles et Canadienne des Lilas, Bouton de Rose, Boucles d'or et à toutes les autres cousines de la page.

ARLETTES DES AUBIERES.—Cette surprise n'a assurément rien de désagréable et j'espère que vous m'en ferez souvent de semblables. Je dis à Rossignol des monts que vous avec un an de plus qu'elle et que vous seriez contente de correspondre avec elle ainsi qu'avec Marquise Chantal, Anne Blosset, si elles en ont le désirs. Je fais vos amitiés aux cousins et cousines.

FEE DES ROCHES GRISES.— Il faut profiter de tous les moments libres, car nous ne savons jamais comment ils dureront. Je regrette que vous puissiez prendre part à ce nouveau concours. Je suis certaine que vous êtes enchantée d'avoir un neveu ou une nièce. Si c'est possible, je ferai paraitre votre dessin dès qu'il y aura de l'espace: mais il en vient beaucoup, et nous n'en publions que trois par semaine. Je fais vos messages affectueux à Fée des Sapins Bleus, qui a un très joli nom, Rossignol des Monts, Daniello Sœurette, Anne de Gaspé, Michelle de Crépol, Liseron, Beauceronne, Taquin Moqueur, Ramona, Fée Carabosse, Verte Fougère, et Anne Blosset.

Des sympathies à la famille de Rossignol Isolé.

VEVETTE.—Si vous êtes à la maison vous aurez des loisirs pour venir souvent à la page. Vous avez maintenant un bon groupe de cousines dans votre paroisse. Je fais vos souhaits de guérison à Lison Beauceronne, Gais bonjours à Sœurette, Verte Fougère, Taquin Moqueur, Etincelle. Amical bonjour à Petite Noiraude, Petite Pensionnaire, Ramona, Michelle de Crépol, Etoile Filante, Petite Chatte d'Espagne, Fleurette de Gaspé, Blanche Neige, Fée 9ystérieuse, Pâle Aurore, Petite Fille à Maman, Petit Parisien. Il ne faut jamais conclure que je n'ai pas reçu les articles parce qu'ils n'ont pas paru, ils sont souvent séparés des lettres et comme je ne réponds pas tout de suite à celles-ci, je n'ai pas toujours les manuscrits en mains pour y référer. La seule chose à faire c'est d'attendre patiemment son tour, car je ne puis fixer de date pour cette publication.

ROSE DE L'IMMACULEE.—J'espère que vous arriverez en temps avec votre copie de concours. Il y en a plusieurs qui sont comme vous et qui ne voient pas en quoi on pourrait améliorer la page, mais d'autres ont trouvé des suggestions à faire, les unes que j'acepterai et les autres qui sont moins pratiques, mais je suis heureuse qu'on les aie faites.

Je n'ai guère de liberté pour assister à des concerts, et je n'étais pas à celui dont vous parlez.

Je ne sais pas si votre drab peut se teindre en bleu marine, il faudrait d'abord vous en assurer et que la teinte en sera bonne. Il teindrait plus facilement en brun qui est peut-être plus à la mode que le bleu marine ou en rouge foncé.

Pourquoi n'iriez-vous pas passer un bon mois à la campagne, cela vous ferait grand bien. Avez-vous décidé ce que vous ferez ce printemps? Si vous partez, tout de même, votre sœur devra faire son déménagement toute seule, ne pourriez-vous pas l'aider en faisant votre part. Il est certain qu'il y a un danger pour les livres, et tout dépend de la manière dont ils ont été désinfectés. Tout dépend de l'usage qu'elle en a fait et si elle s'en est beaucoup servi.

Je fais vos amitiés à Marin-Gouin, Paule-Hisse, Petite Zélie, Soupe aux Pois, Petit Lutin, Chimène, Fleurette de Gaspé, Petite Gita, Ketit Mousse Noir, Petit Bouton de Rose, l'Aouette des Champs, Pâle Aurore, Lis de Mars, Poupée Rieuse, Orpheline, Madone de Luini, à qui je demande si elle veut correspondre avec vous d'adresser sa première lettre, mais avant le 1er mai, à Irène St-Laurent, 119, rue Richelieu. Gais bonjours à Petite Amie d'Annette et de Georgette, Petite Couturière, Etoile de Matane, Rêve Mystique, Petit Parisien, Poupée Rieuse, à qui je dis que vous aimez bien à la lire.

ETOILE D'OR.—Une nouvelle cousine qui se propose d'être bien sociable puisqu'elle demande des correspondantes en disant d'adeesser la première lettre à Lydie Auger, Ste-Croix, Lotbinière. Ou si on n'aime pas à écrire la première de le dire par l'entremise de la Petite Poste et Etoile d'Or se fera un plaisir de prendre l'initaitive. La fable paraitra.

BEBE YANE—Je ne connais pas de moyen pour faire blanchir les films et omme ils sont formés d'une sorte de galatine, si vous les faites bouillir vous devez les briser. Si quelqu'un connait un moyen de les blanchir, je vous le tranmettrai volontiers.

Il y a longtemps que Rossignol Isolé faisait partie de notre grande famille, mais je la croyais beaucoup mieux. Oui elle était bonne et douce et elle avait sans doute fini de gagner son paradis et le bon Dieu est venu la chercher. C'est encore une des nôtres qui est rendue là-haut et qui priera pour nous.

Je fais vos bonjours à Etoile Filante que vous avez connue à l'Hôpital Laval mais à laquelle vous n'avez jamais eu l'occasion de parler. Elle est heureuse d'être rétablie, plus que sa petite tante qui est morte l'été dernier et qui était dans la même salle que vous, mais qui paraissait en meilleure santé puisqu'elle allait à la salle à manger.

Si vous pouvez maintenir votre état général, vous pourrez vous guérir ou au moins vous prolonger longtemps, mais il faut surveiller les hémorragies. Pour vous encourager, je puis vous dire que ma chère maman qui est morte à 62 ans avait eu de fortes hémorragies à différentes époques de sa vie, et qu'elle s'est prolongée jusqu'à cet âge, avec des soins, bien entendu.

Je fais vos félicitations à Fée Mystérieuse pour ses jolis dessins, à Réginald de Bressac pour son pseudo que vous aimez beaucoup. Amitiés à tous les cousins et cousines de la page, et à Rêve Mystique.

ANNE DE GASPE.—Est-ce que vous collectionnez des timbres et en prendriez vous en échange de cartes de la Gaspésie?

Le premier sourire du printemps

Dédié aux habitués de la page.

Tandis qu'à leurs œuvres perverses
Les hommes courent, haletants,
Mars qui rit, malgré les averses,
Prépare en secret le printemps.

Pour les petites pâquerettes,
Sournoisement, lorsque tout dort,
Il repasse des collerettes
Et cisèle les boutons d'or.

Dans le verger et dans la vigne,
Il s'en va, turtif perruquier,
Avec une houppe de cygne,
Poudrer à frimas l'amandier.

La nature au lit se repose;
lui descend au jardin désert
Et lace les boutons de rose
Dans leur corset de velours vert.

Tout en composant des solfèges,
Qu'aux merles il siffle à mi-voix,
Il sème aux prés les perces-neiges
Et les violettes aux bois.

Sur le cresson de la fontaine
Où le cerf boit, l'oreille au guet,
De sa main cachée il égrène
Les grelots d'argent du muguet.

Sous l'herbe pour que tu la cueilles,
Il met la fraise au teint vermeil,
Et te tresse un chapeau de feuilles
Pour te garantir du soleil.

Puis lorsque la besogne est faite
Et que son règne va finir,
Au seuil d'avril tournant la tête,
Il dit : "Printemps, tu peux finir !"

Théophile Gautier.

Envoi : Fée Mystérieuse, Loretteville.

LA PETITE DENTELLIERE DE BRUGES

Par un joli matin de mai, Walburge Witterick travaillait devant sa maison.

Elle chantait un vieux refrain des Flandres, tandis que ses doigts habiles faisaient voltiger les fuseaux sur le coussin hérissé de fines épingles. Elle chantait, car elle se sentait bien joyeuse : Ce soir même, le beau col de dentelle serait achevé, elle irait le porter au marchand de la rue St Sauveur qui lui en promettait un bon prix.

Et demain, demain ! Walburge prendrait une vacance; elle laisserait là ses fuseaux et suivrait à travers les rues de Bruges la procession merveilleuse, la procession du Saint-Sang qui met la ville en fête.

Tournez ! Tournez les fuseaux ! La petite ouvrière fait sa dernière fleur de dentelle.

—Aurez-vous bientôt fini votre travail, maman ? demanda-t-elle à sa mère.

—Hélas ! mes fuseaux tournent bien plus lentement que les vôtres: je me sens si lasse, mon enfant ! et pourtant je dois livrer cet eventail à de riches Américains, qui repartent après les fêtes. Walburge, priez la bonne Vierge de m'aider dans mon travail !

Walburge termina le col de dentelle, mais la pauvre Mme Witterick, accablée par la fièvre, abandonna son coussin et ses fuseaux. Elle se mit au lit, alors que, de tous les clochers de Bruges, les joyeux carillons s'envolaient, annonçant la veille de la fête.

Le lendemain, de grand matin, les étrangers à l'éventail arrivèrent en auto devant la petite maison de la dentellière.

—Je viens chercher mon éventail, déclara une grosse dame fort élégante. Petite fille, apportez-le moi.— Maman est malade, répondit timidement Walburge ; elle n'a pu le finir, madame. Accordez-lui quelques jours.— Comment ... elle a manqué de parole ? Je pars demain, et je veux mon éventail. L'étrangère entra de force dans la chambre bien pauvre, mais si plaisante avec ses cuivres brillants et ses pots d'étain sur le dressoir. Elle accabla de reproches la pauvre malade.

—Vous perdez beaucoup d'argent, déclara-t-elle. Je l'aurais payé cher, cet éventail : Je reviendrai ce soir à sept heures. Arrangez-vous pour terminer votre besogne.

Elle repartit, dédaigneuse, dans la grande auto rouge qui s'éloigna avec fracas, et Walburge, bien triste, vint s'agenouiller près du lit de sa mère — Ne pleurez pas, maman, je ferai d'autres cols pour le magasin de la rue St-Sauveur."

—"Ma petite Walburge, il n'y a plus d'argent à la maison ! Sûrement, le prix du col que vous avez vendu hier et l'éventail de l'Américaine aurait fait un joli montant.

—"Nous le vendrons ailleurs maman.

—"Vous savez bien qu'lle avait composé elle-même le dessin. Cet éventail plairat-il à une autre cliente ? Walburge, apportez-moi mon coussin, je veux y travailler encore. Mais elle tremblait de fièvre et elle dut se reconnaître incapable de suivre le tracé de la dentelle. Alors, Walburg, qui avait mis sa plus belle robe, simple mousseline ornée d'un ruban bleu, et qui cirait ses souliers pour se rendre à la procession , dit, les yeux baissés et d'une voix tremblante : "Ne vous affligez pas, mère. Je finirai l'éventail avant ce soir. —"Mais, mignonne, le jour de la procession est une grande fête pour nous : votre place est retenue, chez votre tante. Par ce beau temps, on sortira les statues; les jeunes gens et les jeunes filles mettront leurs costumes de brocart d'or Mlle, allez à la fête , Walburg.

Walburge n'alla pas à la fête. Elle retira sa belle robe; elle remit son fichu à carreaux son petit bonnet en linge et reprit sa place dans la ruelle, devant la maison. Pauvrette ! Le carillon aux quarante-neuf cloches égrène sur la ville endimanchée les airs les plus joyeux et le bourdon annonce bien loin jusqu'à la mer des Flandres que Bruges est en Liesse. Les foules pieuses se pressent sur les places, seule une petite dentellière tourne ses fuseaux. Elle se représente le cortège, ici les congréganistes portent la statue du Christ couronné d'épines, là les enfants de Marie portent Mme la Vierge au long manteau bleu; voici les bannières, voilà les blanches mousselines des petites communiantes.

Tournez, tournez mes fuseaux.

Voici les chevaliers de Terre sainte, les Croisés en drap d'or et en armures anciennes, de bijoux éblouissants. Ne dirait-on pas que les saints et les guerriers sont descendus de leurs cadres où ils semblaient dormir.

Tournez, tournez mes fuseaux !

Les prêtres en chapes dorées, rayonnantes de pierreries, la fumée bleue s'envole des encensoirs ; enfin, Monseigneur apparaît mitre en tête sous un dais et portant la châsse une petite cathédrale en or, surmontée d'une coupole où parmi les diamants, les émeraudes, brille la relique du Saint-Sang, pareille à un rubis, tous sont à genoux. Ah! Walburge aurait prié avec tout son coeur Mais, non ! elle travaille tristement dans la ruelle silencieuse où, seules, les hirondelles viennent la visiter.

Il fut fini l'éventail.... Etait-ce Mme Marie qui aidait la petite dentellière à faire aller ses fuseaux ? Jamais on ne vit dentelle plus régulière et plus fine. Walburge, rouge d'application, étalait l'éventail dans un carton et la faisait admirer à sa mère, quand elle aperçut dans le petit miroir suspendu à la fenêtre, un groupe d'étrangers s'approcher de la maison. L'Américaine déclara froidement. "Je savais bien que vous pouviez finir cet éventail. Tenez votre argent. Et elle partit sans un mot de remerciement. Mais derrière elle, une douce et jolie jeune fille blonde était entrée. La jeune fille laissa la cliente au coeur dur s'éloigner, puis elle dit à Walburge.

—"Petite dentellière, je sais que vous avez travaillé tout le jour pour remplacer votre mère. Vous êtes restée au logis, alors que tout la ville était en fête. Et de plus vous brodez comme une fée ! Voulez-vous travailler pour moi. Je suis fiancée; vous ferez mon voile de mariée que vous m'enverrez là-bas en Amérique. Je le paye d'avance, petite dentellière, car ce long ouvrage va prendre votre temps.

Et elle compta tant et tant de dollars, que la pauvre Walburge, joignant les mains, murmura: "C'est trop, mademoiselle, vous nous donnez une fortune !.

—"Une fortune! s'exclama la Miss américaine, votre vraie fortune se trouve dans vos mains habiles ma chère ! Des mains habiles qui obéissent à un petit cœur généreux toujours prêt à se dévouer pour ceux qu'il aime. Faites vite mon voile de mariée, vous me porterez bonheur Walburge !

Et Walburge, en chantant se remit au travail.

Tournez, tournez mes fuseaux !

Envoi de Clairette

LA VOCATION DE JEAN

24 mars, 1930.

L'automne avait pris la teinte fanée des jours pluvieux. Au revers des collines flottaient des brumes ouateuses que le plein midi ne venait pas à bout d'aminoir et d'ajourer. Le brouillard montait des prés, ourlait de givre les sillons et frôlant les haies dépouillées pendaient aux branches. Tout pleurait ! ... Nul cri sur la lande ! Nul battement d'ailes dans les ajoncs où se blotissaent les nids.

Petit Jean en était triste ; il aimait à visiter chaque jour les guérêts où se cachent les mousses et les fougères. Volontiers il se laissait surprendre par l'heure où le soleil décline enveloppant d'un halo lumineux, les maisons, les granges, les charretées de foin qui dressent à mi-coté leurs silhouette agrandies ; et devant les moissons jaunissantes il se prenait à rèver d'apostolat lointain, il supputait même les chances de martyre.

Un soir à l'horizon marbré de veines rouges le soleil essaimait au ras du sol des traînées de lumière; l'une d'elles erra sur la tête de Jean; et elle en perçut une chaleur douce et fut désappointée quand elle se retira. Il crut avoir perdu son auréole en même temps tout le bel avenir qu'il avait escompté s'effondrait au souvenir d'une parole de sa mère : Tu veux être prêtre mon enfant, c'est un beau désir mais n'y songe plus avait dit nettement la voix maternelle; les études coûtent trop cher pour nos maigres ressources".

Depuis petit Jean portait le fardeau de ses espoirs déçues sans que rien l'allégeât. La pensée seule de Noël qui viendra bientôt pouvait illuminer son ciel: il déversera le trop plein de son cœur dans celui du Dieu fort qui ne connaît pas d'obstacles à ses desseins et il triomphera.

Oui, petit Jean prends courage, tu deviendras prêtre, peut-être martyr et les anges mettront à ton front l'auréole éternelle qui distingue les héros de l'évangile et les héros de la foi.

Envoi de petite FLEURETTE.

HISTORIETTES

Pour vous Lorenza et Dannielle.

Pensées chinoises.

Qui change de couleur en voyant de l'or changerait de geste s'il n'était pas vu.

Quel est le plus grand manteur? Celui qui parle le plus de soi.

Un sot ne s'admire jamais tant, que quand il a fait quelque sottise.

Où la vie n'est qu'un songe, ou il a bien des gens qui rêvent.

— o —

Indisposition

Luc est un peu souffrant. Qu'as-tu donc? lui demande son oncle.

—Oh! ce n'est rien. Nous avons parié, Denise et moi, à qui mangerait le plus de confitures, et c'est moi qui ai gagné.

— o —

Divinettes

Q.—Quel est le pied qui n'a jamais le cor?

R.—Le pied d'un verre.

Q.—Qui n'a jamais étudié et parle pourtant toutes les langues?

R.—Le téléphone.

— o —

Enseignement moderne

Mlle Gabrielle, conjuguez le verbe aimer, sil vous plaît?

—Volontiers: "Je vous aime, Tu me plais, Il se marie, Nous nous ennuyons, Vous vous exécrez, Ils se séparent.

— o —

Réponse à tout.—Madame.—Si vous continuez comme ça je devrai prendre une autre servante.

La bonne.—Oh! vous pouvez, il y a assez de travail pour deux.

De: "Soeurette, St-Georges

LE VOLEUR VOLE

Aux cousins et cousinettes.

Le jeune fils d'un riche fermier se rend toutes les semaines à la ville voisine et fait les provisions de son père.

Comme à cette époque de nombreux voleurs se montrent dans ces parages et se livrent à une foule de méfaits. Cet enfant se tient sans cesse sur ses gardes; il n'a pas lieu de s'en repentir. ,Un beau matin il se met en campagne; à peine a-t-il parcouru trois milles, qu'un voleur va droit à lui et lui demande sa vie ou la permission de vider ses poches. D'abord le jeune voyageur paraît s'effrayer; Il recule, crie, pleure, et refuse de rien donner. Le brigand insiste, puis s'emporte et fait un geste significatif. Voyant toutes ses menaces, le jeune garçon affecte une crainte qu'il n'a pas, et se décide à fouiller lui-même ses poches.

Il en tire de nombreuses pièces de monnaie. Il les jette sur le chemin en disant : "Puisque nous vous appropriez mon argent, donnez-vous au moins la peine de le ramasser.

Les voleurs ne pensent jamais à tout. Celui-ci ne se méfia pas d'un seul et sans défense. Il mit pied à terre, se baissa, s'empara des pièces qu'il apercevait sur le sol.

Mais pendant ces courts instants, le jeune fermier qui est fort agile, s'élance sur le cheval du voleur, le frappe de son bâton, et s'enfuit à toute bride. Le fripon reconnaît, mais trop tard, que pour quelques pièces de monnaie qu'il ramasse, il perd un bon cheval et la valise bien garnie dont il était chargé.

Envoi de **"Madelon"**

COMPOSITION

MA GASPESIE

La Gaspésie est la terre ou je suis née et où j'ai respiré les premiers souffles de vie. C'est une petite partie du globe qui possède les mêmes lois, la même langue la même religion et les mêmes usages dits "Gaspésiens".

Mes plus chères affections sont pour elle et à elle aussi le témoignage constant de mon amour. Après l'amour de Dieu l'amour de ma patrie est le plus grand, parce qu'il est l'origine de la fraternité humaine.

Pour être bon gaspésien, il faut être dans la disposition de sacrifier ses biens, sa vie même au profit de son pays, s'il en avait besoin pour être préservé de la ruine et de l'invasion étrangère.

La Gaspésie doit être chose sacrée au cœur de tous ses enfants.

Lis de Mars
Aurélie, Côte Grande-Vallée.

ENVOI PETIT MUGUET

UNE LECON DE PONCTUATION

Mlle la virgule dit un jour à M. le tréma, avant de prendre ma décision relative à notre mariage j'ai voulu me procurer des renseignements sur votre conduite. J'ai malheureusement appris que vous étiez en relations avec Mlle cédille ma meilleure amie.

Mes parents en sont indignés autant que je le suis, veillez donc renoncer au trait d'union et à toute parenthèse.

Le pauvre tréma piqué au vif de ces paroles prononcées avec un accent aigue répond d'un accent grave. Qui vous a dit cela ? Assez M. point d'exclamation je ne subirai point d'interrogation. Le pauvre tréma courba la tête en signe d'accent circonflexe et partit précipitamment en serrant les deux points.

Envoie de :

Petite amie d'Annette et de Georgette

Sainte-Croix

UNE EXPLICATION LUCIDE

Il s'agit d'une explication du télégraple entre deux paysans. Comment qu'ça fait pour marcher si vite ?

C'est simple, on touche une extrémité du fil, et toc ! l'autre extrémité écrit comme avec une plume.

Je ne comprends pas bien. Je vais te faire mieux comprendre : Tu as un chien ?

— Oui.

— Comment est-il ?

— Il est d'une taille moyenne.

— Quand tu lui marches sur la queue, qu'est-ce qu'il fait ?

— Parbleu, il aboie.

— Eh bien, suppose alors que ton chien, au lieu d'être d'une taille moyenne, soit d'une taille qui va village à la capitale.

— Oui.

— Il n'y a pas de doute que si tu lui marches sur la queue ici, c'est à Paris qu'il aboiera.

Voilà mon vieux ce que c'est que le télégraphe électrique.

(Yeux bleus) Cœur de lion

MARIAGES

GIGNAC-HUOT.—On annonce pour lundi de Pâques 21 avril le mariage de mademoiselle Alma Gignac, fille de M. et Mme Joseph Gignac avec M. Adjutor Huot, fils de Mme Vve Hector Huot, tous deux de la paroisse St-Sauveur. Pas de faire-part. 10-11av-b

NAISSANCES

BROUSSEAU.—M. Laval Brousseau et Mme Brousseau, née Jeanne-d'Arc Savard, font part à leurs parents et amis de la naissance d'un fils né à Québec, le 5 avril 1930 et baptisé sous les prénoms de Joseph-Eugène-Vincent-Jacques.
Parrain, M. N.-E. Vézina, cousin de l'enfant. Marraine, Mlle Adrienne Savard tante de l'enfant. Porteuse, Mme P.-A. Savard, tante de l'enfant. -b

DESGAGNE.—M. Charles-Eugène Desgagné et Mme Desgagné, née Lucienne Tremblay, font part à leurs parents et amis la naissance d'un fils né le 4 et baptisé le 6, sous les prénoms de Joseph-Jacques-Jean-Baptiste.
Parrain, M. Jean-Baptiste Noel et marraine, Mlle Marie-Louise Pelletier Porteuse, Mlle Gabrielle Tremblay, tante de l'enfant.

FONTAINE.—M. Roméo Fontaine employé sur le C. P. R., de Trois-Rivières et Mme Fontaine, font part à leurs parents et amis de la naissance d'un fils né le 30 mars 1930 et baptisé le lendemain en l'église St-François-d'Assise, sous les prénoms de Joseph-Marcel-Guy.
Parrain et marraine, M. Joseph Fontaine électricien et Mme Fontaie. Porteuse, Mme Léopold Fontaine.

GAGNON.—M. Joseph Gagnon et Mme Gagnon, née Crescence Biais, font part à leurs parents et amis de la naissance d'un fils né et baptisé le 3 avril, sous les prénoms de Jean-Joseph-François-Gaudiose.
Parrain et marraine, M. et Mme Gaudiose Gagnon, grand-oncle et grand'-tante de l'enfant. Porteuse, Mme Joseph Samson. -b

MICHAUD.—M. Philias Michaud et Mme Michaud, née Albertine Turgeon, font part à leurs parents et amis de la naissance d'une fille baptisée le 8 avril sous les prénoms de Marie-Rollande-Jeannette.
Parrain, M. Octave Turgeon et marraine Mme J.-O. Vaudreuil, oncle et tante de l'enfant. Porteuse, Mme Vve Adéiard Turgeon, grand'mère de l'enfant. -b

REMERCIEMENTS

REMERCIEMENTS.—La famille de Michel McKennon remercie bien sincèrement tous les parents et amis qui leur ont témoigné des marques de sympathie à l'occasion de la mort de M. Paul McKennon, soit par offrandes de messes, bouquets spirituels, tributs floraux, visite ou assistance aux funérailles. A tous un cordial merci. -b

GRAND'MESSES

DAVIS.—Une grand'messe de requiem avec libera sera chantée, jeudi matin, le 10 avril à 7 heures en l'église St-Patrice, rue McMahon, pour le repos de l'âme de feu Denis-J. Davis, décédé le 12 avril 1917. R. I. P. -b

SERVICE ANNIVERSAIRE

BOUCHER.—Samedi le 12 avril à 8 heures en l'église de St-David sera chanté le service anniversaire de dame Odile St-Pierre, épouse de feu Edmond Boucher. -b

CARON.—Samedi le 12 avril en l'église St-Jean-Baptiste sera chanté le service anniversaire de feu dame Alina Guay, épouse de M. L.-E. Caron. 8av-10-113fs

COTNAM.—Jeudi le 10 avril à 8 h. 30 en l'église de St-Roch sera chanté le service anniversaire de Mme Charles Cotnam (née Ezilda Renaud). -b

FISET.—Jeudi le 10 avril à 8 h. en l'église St-Roch, sera chanté le service anniversaire de feu N.-Edouard Fiset, en son vivant oourreur. Recommandé par son épouse Mme Maria Morency. -b

GAGNON.—Jeudi le 10 avril à 8 heures en l'église St-Malo sera chanté le service anniversaire de feu L.-P. Gagnon, époux de dame Seraphine Brochu. 5-7-8-9av-b

HUOT.—Le service anniversaire de M. l'abbé Antonio Huot, sera chanté jeudi matin à 9 heures en la Basilique de Québec.

JACQUES.—Jeudi le 10 avril à 7 heures en l'église Saint-Malo, sera chanté le service anniversaire de feu dame David Jacques. 8av-2fsb

LAVERDIERE.—Jeudi le 10 avril à 7 heures en l'église St-Jean-Baptiste sera chanté le service anniversaire de feu L.-L. Laverdière, époux de dame Marceline Delisle. 8av-2fs-b

DECES

Parents et amis sont priés d'y assister sans autre invitation.

BEAULE.—A Notre-Dame-de-Grâce, le 9 avril 1930 à l'âge de 6 mois est décédé René-Alexandre Beaulé, enfant bien-aimé de M. et Mme A.-C. Beaulé, employé au Canadien-National, Limoilou.
Les funérailles auront lieu jeudi après-midi à 4 heures.
Départ de la maison mortuaire, No 168½, rue Victoria à 3 h. 45 pour l'église de Notre-Dame-de-Grâce et de là au cimetière St-Charles. -b

BEGIN.—A Lévis, le 8 avril 1930, à l'âge de 75 ans est décédé sieur Edouard Bégin, époux de dame Elmire Fontaine.
Les funérailles auront lieu vendredi matin, le 11 avril 1930, à 9 heures.
Départ de la maison mortuaire, No 11, rue Samson, à 8 heures 45 pour l'église Notre-Dame et de là au cimetière Mont-Marie. 9av-2fsb

DASSYLVA.—A Québec, le 8 avril 1930 est décédée, à l'âge de 58 ans dame Adelina Lelièvre, épouse de sieur Adélard Dassylva, employé de la maison Rioux & Pettigrew.
Les funérailles auront lieu vendredi matin à 9 heures.
Départ de la maison mortuaire, No 102, avenue Taschereau, à 8 h. 45 pour l'église du Sacré-Cœur et de là au cimetière St-Charles. 9av-2fs-b

FOURNIER.—A l'hôpital du St-Sacrement le 7 avril 1930 à l'âge de 9 ans est décédé Paul-Emile Fournier, enfant de M. Amédée Fournier.
Les funérailles auront lieu jeudi à 6 h.
Départ de la maison mortuaire, No 62, rue LaSarre à 5 h. 45 pour l'église de St-François-d'Assise et de là à la gare du C. N. R., lieu de sépulture S-Eugène-de-l'Islet. -b

GAUTHIER.—A Québec, le 9 avril 1930 à l'âge de 57 ans 8 mois est décédé M. Pierre-Hermel Gauthier, employé civil, époux de dame Emma Tremblay.
Libera sera chanté vendredi matin à 7 h. 45.
Départ de la maison mortuaire, No 414, rue St-Cyrille à 7 h. 30 pour l'église de Notre-Dame-du-Chemin et de là à la gare Union où les funérailles auront lieu samedi matin à 9 heures en l'église de Laperrière, de Chicoutimi, et de là au cimetière de la paroisse. 9av-2fsb

HUARD.—A St-Romuald, le 8 avril 1930 à l'âge de 76 ans est décédé sieur Antoine Huard, époux de feu Victoria Martel.
Les funérailles auront lieu jeudi matin à 9 heures.
Départ de la maison mortuaire, à 8 h. 45 pour l'église de St-Romuald et de là au cimetière de la paroisse. b-

LETOURNEAU.—A St-Ludger, Rivière-du-Loup, le 8 avril 1930 est décédée Mlle Simone Létourneau, ex-garde étudiante de l'hôpital St-Sacrement, fille de M. et Mme F.-A. Létourneau.
Avis des funérailles demain. 9av-2fs

MARTEL.—A l'hôpital St-François-d'Assise, le 8 avril 1930 à l'âge de 32 ans 5 mois est décédée Gertrude Dupont, épouse de J.-Alexandre Martel.
Les funérailles auront lieu vendredi matin à 9 heures.
Départ de la maison mortuaire, No 167, rue St-Olivier à 8 h. 45 pour l'église St-Jean-Baptiste et de là au cimetière Belmont. 9av-2fs-b

MORENCY.—A St-Sauveur, le 8 avril 1930 à l'âge de 70 ans 3 mois est décédé M. Joseph-Elzéar Morency, de la police provinciale, époux de feu dame Marie Gagnon.

FLEURS FRAICHES
H.W. McKenna
FLEURISTE
9, rue St-Jean
Tél.: 2-5535

FEU M. ROCHETTE

M. PIERRE ROCHETTE est décédé à l'âge de 78 ans et 2 mois et ses funérailles ont eu lieu la semaine dernière à St-Sauveur.

Il était de l'Union de Prières, et de l'Apostolat de la Prière.
Les funérailles auront lieu vendredi matin à 8 h. 30.
Départ de la maison mortuaire, No 54, rue Bagot à 8 h. 15 pour l'église de St-Sauveur et de là au cimetière St-Sauveur.
Les journaux de Montréal sont priés de reproduire. 9av-2fsb

PELCHAT.—A l'hôpital Général, le 8 avril 1930 à l'âge de 52 ans est décédé M. Arthur Pelchat, époux de feu Mathilda Plante.
Les funérailles auront lieu jeudi à 8 heures à l'hôpital Général et de là au cimetière St-Charles.
Il était le père de Antonio, Jeanne, Lucien et René Pelchat, le frère de Philippe Pelchat, épicier et Alfred Pelchat, peintre et de feu Nap. Pelchat, entrepreneur-peintre. 8av-2fsb

TESSIER.—A St-Roch, le 8 avril 1930 à l'âge de 58 ans, est décédée dame Marie-Philomène Dumas, épouse de M. Anselme Tessier.
Les funérailles auront lieu vendredi matin à 9 heures. Départ de la maison mortuaire, No 31, rue Langevin, à 8 h. 45 pour l'église de St-Roch et de là au cimetière St-Charles. 9avr-2fs-b

THIVIERGE.—A Québec, le 7 avril 1930 à l'âge de 74 ans et 9 mois est décédé sieur Pierre Thivierge, époux de dame Léo Blouin.
Les funérailles auront lieu jeudi, à 8 h. 30.
Départ de la maison mortuaire, No 109, rue Kirouac à 8 h. 15 pour l'église de St-Sauveur et de là au cimetière St-Charles.
Il était du Tiers-Ordre de St-Sauveur, de l'Union de Prières de St-Malo, de la Tempérance et congréganiste de Notre-Dame de Jacques-Cartier et de l'Apostolat de la Prière.
Prière aux journaux de Montréal de reproduire. 8av-2fsb

THOMPSON.—A Lévis, est décédé le 7 avril à l'âge de 27 ans et 7 mois, Louis Thompson, époux de Yvonne Lagueux.
Les funérailles auront lieu jeudi le 10 avril à 9 heures en l'église de Notre-Dame de Lévis.
Départ de la maison mortuaire, No 94, rue Wolfe à 8 h. 45 pour l'église Notre-Dame de Lévis et de là au cimetière de Lauzon.
Il était le petit-fils de feu Louis-E. Thompson de la "Semaine Commerciale".
Prière aux journaux de Montréal de reproduire. 8av-2fs-b

LES PARASITES INTESTINAUX DES VOLAILLES

(Notes des fermes expérimentales)

Il y a au moins trois genres important de parasites intestinaux ou de vers qui affectent les volailles. Ce sont les vers solitaires et les vers ronds, qui habitent tous deux le grand intestion, et le ver cecum lequel, comme son nom l'indique, demeure dans le cecum ou l'intestin. Ces derniers, qui sont plus petits et mieux abrités que les autres, sont les plus difficiles à combattre.

Ces parasites causent d'immenses dégâts, surtout chez les poussins qui n'ont pas la résistance des adultes, et ceux-ci meurent en grand nombre lorsqu'ils sont élevés sur un terrain infesté de vers. On a démontré également, à la station expérimentale fédérale de Summerland, B.C., que les troupeaux infestés de vers produisent des poussins faibles.

Nous ne nous proposons pas dans cet article de décrire des méthodes spécifiques de traitement, mais plutôt d'indiquer les moyens de prévention que l'on peut adopter dans un établissement avicole.

Il y a généralement des vers dans toutes les basses-cours, mais ce n'est pas partout qu'ils se trouvent en nombre suffisant pour retarder la production ou nuire à la santé. Si la ponte est bien au-dessous de la normale, et si les oiseaux sont maigres, c'est un signe qu'il peut y avoir des parasites intestinaux. Si l'on constate à l'examen que les soupçons sont bien fondés, alors on devrait prendre des mesures pour élever des volailles sans vers la saison suivante.

Voici quelles sont ces mesures : Elevez les poulets sur un terrain propre, aussi loin que possible des poulaillers, afin d'empêcher que les hôtes intermédiaires (pour le ver solitaire du moins), ne portent l'infection et ne répandent la maladie par contact direct. N'employez pas le même terrain deux ans de suite mais laissez au moins une saison s'écouler entre les deux afin d'assainir le sol par la culture. Si vous êtes obligés d'empiler le fumier temporairement sur un parcours, ayez soin de poser une clôture pour que les poussins ne puissent s'y rendre. N'épandez pas ce fumier pour engraisser le sol sur lequel vous vous proposez d'élever des poulets. Ce sont là des précautions fort importantes et que l'on néglige souvent sur beaucoup de grands établissements avicoles.

Si vous savez que les abords des poulaillers sont contaminés par suite d'un long emploi, ne laissez pas y séjourner des poulettes qui étaient en bon état au sortir du parcours. A la station de Summerland, les poulettes ont été tenues renfermées dans les poulaillers de ponte à partir de septembre ou octobre, lorsqu'elles venaient du parcours, jusqu'à l'été suivant, et ce système a donné de bons résultats. Ce n'est jamais un bon système dans tous les cas que de laisser des poules pondeuses courir dehors lorsqu'il pleut ou lorsque la neige recouvre le sol.

Disons pour terminer que si on peut élever des oiseaux sans vers jusqu'à complète maturité, ces oiseaux pourront rejeter les attaques des parasites et des germes de maladie provenant d'un sol contaminé, à condition que l'on prenne les précautions hygiéniques dictées par le bon sens. Le bon aviculteur ne doit jamais oublier que le danger des vers est toujours présent, et qu'il suffit d'une simple négligence pour causer de très grands ennuis et une grosse perte de revenu.

D. G. DENNY
Station expérimentale fédérale, Summerland, C. B.

MERCI A QUI DE DROIT

M. J.-E. LeBlanc, agent de District du Canadien National accuse réception de la somme de deux dollars, restitution qui lui est parvenue le 8 avril.

COMMENT UNE FEMME Perdit 28 lbs de Graisse

Ce titre exprime l'exacte vérité et signifie absolument ce qu'il dit. Lisez sa propre lettre : "Je prends chaque jour une dose de Kruschen; j'ai diminué de deux pouces autour de la taille et des hanches et maigri de 28 livres depuis l'été dernier. Je me trouve bien de ce régime et l'on me dit que je parais tout à fait en forme. J'ai 5 pieds 4 pouces, 40 ans et appartiens à une famille de gens obèses". Mlle E. L.

Si vous êtes grasse, faites d'abord disparaître la cause. Quand votre foie, vos reins et vos intestins ne peuvent expulser les déchets toxiques qui s'accumulent dans votre corps, avant que vous vous en rendiez compte, vous devenez hideusement grasse.

Prenez des Sels Kruschen dans un verre d'eau chaude tous les matins. Au bout de trois semaines, montez sur la balance et notez de combien de livres vous aurez réduit votre poids. Vous constaterez aussi alors comme vous aurez gagné en énergie et en santé. Votre teint sera plus clair, vos yeux brilleront de l'éclat de la santé. Vous vous sentirez physiquement rajeunie et le cerveau plus lucide. Kruschen réserve une agréable surprise à plus d'une personne grasse. S.C.4F

L'EXPOSITION DE GRAIN DE 1932

Il est concédé presque universellement que la production des récoltes de bonne qualité est bien plus profitable au cultivateur que celles de qualité inférieure, et les meilleures autorités Canadiennes prêchent constamment la nécessité de semer la graine de la meilleure qualité. "Les cultivateurs ayant l'intention d'exposer dans les classes de blé de l'Exposition Mondiale du Grain", dit M. L.-H. Newman, Céréaliste du Dominion et Président du Comité des Prix", doivent faire tout ce qui leur est possible pour procurer de la graine la plus pure. En décernant le prix à Regina dans l'année 1932, on tiendra compte principalement de la pureté de la variété et du type, déterminée par des expériences culturales.

La première entrée dans les classes compétitives de l'Exposition Mondiale du Grain fut ouverte mardi, le 1er avril à 9.30 a.m., par le Secrétaire, et à 9.31 la deuxième fut ouverte. Les deux entrées sont arrivées par le même courrier et sont toutes les deux pour la première classe, qui exige 50 livres de blé rouge dur de printemps. Cet honneur insigne doit donc être partagé entre William Hudson de Kathryn, Alberta, dont l'entrée fut la première ouverte, et Andrew Anderson, de Fogelvik Farms, Alsak, Saskatchewan, dont l'entrée fut ouverte une minute plus tard.

Pour encourager la culture de grain enregistré, le Kiwanis Club de Melfort fournira à 25 garçons de cette ville, âgés de moins de 20 ans, 2 boisseaux de graine d'avoine enregistrée, c'est-à-dire une suffisance pour en semer un acre de terrain. Une coupe et d'autres prix seront présentés en automne à ceux qui produiront le meilleur grain. Il est bien possible que cet offre permettra à certains de ces jeunes gens de se présenter parmi les concurrents pour les prix de l'Exposition Mondiale du Grain de 1932.

Le comité des programmes de l'Exposition du Grain de 1932 s'est réuni récemment à Ottawa dans le but d'arranger pour faire venir la Conférence des orateurs renommés qui liront des articles de grande valeur. Il y aura des représentants de toutes les parties du monde.

Comme preuve de l'intérêt porté Regina en 1932, par les Conseils des Municipalités rurales, l'action de P. A. Bloudoff est à noter. Comme bailli, il a soumis à son conseil une proposition de décerner un prix spécial au résident de la Municipalité d'Allen qui réussirait à gagner un prix à l'Exposition Mondiale avec de la graine cultivée dans la Municipalité.

J.-A. Clarke, surintendant de la Ferme Expérimentale de Charlottetown et W.-H. MacGregor de Central, P. E. I., ont visité récemment les bureaux de la Conférence-Exposition Mondiale à Régina. Ces deux messieurs sont membres du comité provinciale de l'Ile du Prince-Edouard, et le principal but de leur visite fut de procurer de la graine de blé pour les habitants de l'Ile ayant l'intention de participer à l'Exposition Mondiale.

F.-C. Elford, Président de la Société d'Aviculture Mondiale, est revenu dernièrement d'un voyage en Europe où il a été envoyé en mission, et il dit, en parlant devant une grande audience de Rotariens et d'hommes de commerce, "que la conférence-Exposition Mondiale comprend quelque chose qui est plus grand que Régina, plus grand que la Saskatchewan, plus grand que le Canada. C'est un événement international remarquable." Il invita l'adhésion de tous les commerçants pour en faire un succès éclatant.

GRAND ARTISTE

M. ROMEO JOBIN, ténor de l'Opéra de Paris, qui a donné hier soir un concert d'adieu au Château-Frontenac.

Le quatuor de Bob et ses saxophonistes qui seront au programme du refrigérateur électrique Kelvinator, ce soir, de 8 à 9 heures, au poste de radio CHRC, Québec.

UNE DECORATION A M. GARDINER

Le commandant M. Kappenberg de l'Ordre vient de remettre à M. A.-A. Gardiner, adjoint de gérant général du service des voyageurs au Canadien National, la croix de Chevalier de Première Classe de l'ordre royal et militaire de Notre Dame-de-la-Merci, un ordre fondé en 1218 par Saint Pierre Nolasque avec le concours du roi Jacques I d'Aragon et de St-Raymond Pennofort dans le but de libérer les esclaves chrétiens captifs des Musulmans et de s'employer à d'autres oeuvres de charité.

Comme emblème, l'ordre prit le scapulaire blanc qui figurait dans l'écusson Royal de Jacques 1er. Cet emblème représente les quatre rayons d'or d'Aragon surmontés d'une croix d'argnt sur champ de gueules.

Plus tard l'ordre de Notre-Dame-de-la-Merci fut reconnu et confirmé par les papes Honoré II, Grégoire IX, Innocent IV, Alexandre IV, Paul V, Grégoire XV, Urbain VIII et Benoit XIII.

Plusieurs chevaliers de cet Ordre accompagnaient le roi Saint Louis de France aux Croisades et les rois d'Espagne accordèrent aux chevaliers de leur suite faisant partie de l'Ordre le titre de "Baron d'Alazar et de Escales".

Le présent Grand Maître de l'Ordre est le R.P. Giovanni de Garride del Carmelo.

PRELATURES NOUVELLES

Chatham, N.-B., 8 avril. — (D. N. C.) — Monseigneur Arthur Melanson, curé de Campbellton, vient de recevoir du Saint-Siège la dignité de Protonotaire-Apostolique, et les abbés Alfred Trudel, curé de Lamèque et John Wheten, curé de Bathurst, ont été nommés Prélats Domestiques, suivant un communiqué reçu de Sa Grandeur Monseigneur Patrice-A. Chiasson, évêque du diocèse de Chatham, qui est actuellement en visite à Rome.

Mgr Melanson est cure de Campbellton depuis plusieurs années. Il a été curé de Balmoral et s'est occupé très activement de colonisation. Il a fondé une communauté religieuse, celle des Filles de Marie de l'Assomption ; ces religieuses se livrent à l'enseignement. Il a été le fondateur des paroisses de St-Quentin et Kedwick. Il était déjà vicaire-général du diocèse qu'il administrait en l'absence de Mgr Chiasson.

Mgr Trudel est curé de Lamèque. C'est un des prêtres acadiens les plus éminents de la province du Nouveau-Brunswick et il s'est occupé, lui aussi, de colonisation et d'éducation.

Mgr John Wheten est le vénéré curé de la paroisse de Bathurst.

Tous trois sont des anciens élèves de l'Université Saint-Joseph.

Leeds Village

Baptêmes
—Le 8 février a été baptisé Joseph-Pierre-Odule, enfant de M. et Mme Rosaire Tardif. Parrain et marraine, M. Odule Tardif et Mlle Adrienne Thivierge.
—Le 25 février, Joseph-André-Irénée, enfant de M. et Mme Alphonse Doyle. Parrain et maraine, M. et Mme Irénée Dion de St-Sylvestre, oncle et tante de l'enfant.
—Le 27 février, Marie-Rose-Sophie, enfant de M. et Mme James Downey. Parrain, M. Francis Downey, marraine, Mlle Cécile Poulin, oncle et tante de l'enfant.
—Le 16 mars, Marie-Héléna, enfant de M. et Mme Alphonse Ouellette. Parrain et marraine, M. et Mme Narcisse Gagné.
Nos félicitations.

Va-et-vient
—M. et Mme F. Drouin, d'Inverness, chez Alp. Doyle, dimanche.
—M. Eug. Labrecque de Thetford, de passage à Leeds, par affaire.
—M. Fort. Bolduc, sa sœur Mlle Cécile et Mlle M. Perron, à West-Broughton, dernièrement.
—M. Rogatien Lessard, sa sœur Mme Antoine Mercier, à Thetford, chez des parents et amis.
—M. et Mme Irénée Dion, de St-Sylvestre chez M. Alp. Doyle, dernièrement.
—M. J.-R. Doyle, de Thetford, chez son frère W. Doyle, dimanche.
—Mlle Irène Paré en visite à Thetford, Robertson et Sacré-Cœur-de-Marie, la semaine dernière.
—M. François Pomerleau, ses sœurs A.-Marie et Juliette, à St-Ephrem.
—M. et Mme Jos. Faucher, chez des parents, à Thetford, dimanche.
—M. Amédée Lessard est parti pour St-Patrice où il passera la saison du sucre.
—Mlle Denise Paré de retour dans sa famille.
—M. Adonaï Bolduc, de retour de l'Hôtel-Dieu de Québec, dans sa famille. Nous lui souhaitons un prompt rétablissement à la santé.
—M. Jean Guay de retour à Leeds pour les sucres.
—Lundi à 8 heures, a eu lieu le service anniversaire de dame John Donovan.

M. McPHERSON

(Suite de la page 1)

mu gérant adjoint du Trafic des Voyageurs à Montréal, avec juridiction sur les lignes de l'Est de la compagnie, succédant à M. H.-W. Brodie.

M. N.-R. DesBrisay, agent général du Service des Voyageurs à Vancouver, est promu gérant adjoint du Trafic des Voyageurs à Winnipeg, succédant à M. C.-E. McPherson, démissionnaire.

M. E.-F.-L. Sturdee, agent général adjoint du Service des Voyageurs à Montréal, est nommé agent général du même département à Vancouver.

M. H.-R. Mathewson, agent général du Service des Voyageurs, à Toronto, devient agent général du même service à Winnipeg.

M. Geo.-E. Carter, agent de district, Service des Voyageurs, à St-Jean, N.-B., est promu agent général adjoint du même service à Montréal.

M. C.-E. McPherson naquit en juin 1862 et entra au service du Pacifique Canadien en 1886, année où le premier train de cette compagnie effectua un Voyage transcontinental. Comme il possédait déjà une grande expérience en matière ferroviaire, il entra dans le Service des Voyageurs à Montréal, comme agent voyageur en septembre 1886. L'année suivante, il fut transféré à Boston comme agent de district où il demeura jusqu'en 1891 alors qu'il fut promu agent-général adjoint du Service des Voyageurs à St-Jean, N.-B. En 1895 il devint agent-général adjoint des Voyageurs à Toronto, et, trois ans plus tard, il fut promu agent-général des Voyageurs, pour les lignes de l'Ouest, avec quartiers-généraux à Winnipeg. En 1910, il fut nommé gérant adjoint du Service des Voyageurs pour les lignes de l'Ouest dans cette mée ville. C'est le poste qu'il abandonne aujourd'hui.

M. H.-W. Brodie, qui devient gérant du service des Passagers, Outre-mer, naquit en 1874 et entra au service du Pacifique Canadien en 1895, comme sténographe dans le Service des Voyageurs, à St-Jean, N.-B. Il fut la même année envoyé au bureau de Boston et plus tard à Toronto, pour devenir chef de bureau à cet endroit en 1898. L'année suivante, il fut transféré aux lignes de l'Ouest comme chef de bureau dans le Service des Voyageurs à Winnipeg. Quatre ans plus tard, il fut promu agent-général adjoint du Service des Voyageurs, pour les lignes de l'Ouest, à Winnipeg et, en 1910, fut de nouveau promu au poste d'agent-général du Service des Voyageurs à Vancouver. En 1922, il fut nommé gérant adjoint du Trafic des Voyageurs à Montréal.

M. R.-B. McNeillie, qui est nommé gérant adjoint du Trafic des Voyageurs à Montréal, naquit en 1883 et entra en 1901 au service du Pacifique Canadien comme sténographe. Il occupa divers postes dans l'Ouest et, en 1913 fut promu agent-général adjoint du Service des Voyageurs à Winnipeg, pour devenir ensuite agent général du même département en 1922.

M. N.-R. DesBrisay, qui devient gérant adjoint du Trafic des Voyageurs à Winnipeg, naquit en 1887 et entra au service du Pacifique Canadien en 1904, à St-Jean, N.-B. M. Des Brisay, au cours de sa carrière a rempli plusieurs postes dans le service des Voyageurs dans l'Est du Canada et aux Etats-Unis. En 1922, il fut promu agent-général adjoint du Service des Voyageurs à Winnipeg et, en 1926, devint agent général du même Service à Vancouver.

M. E.-F.-L. Sturdee, nommé agent général du Service des Voyageurs à Vancouver, était agent-général adjoint de ce même service à Montréal depuis 1925. Né en 1876, M. Sturdee débuta avec le Pacifique Canadien en 1893 et occupa par la suite divers postes de confiance à Moncton, St-Jean, N.-B., Toronto, Montréal, de nouveau à Toronto, puis à Boston et Seattle. Il fut ensuite transféré au service oriental de la compagnie à Hong-Kong, Chine, comme agent général intérimaire du Service des Voyageurs, pour devenir agent général la même année. En 1925, il revint au Canada comme agent général adjoint des Voyageurs à Montréal.

M. H.-R. Mathewson, nommé agent général des Voyageurs à Winnipeg, naquit en 1883 et entra au service du Pacifique-Canadien en 1904 comme commis dans le Service des Voyageurs à Montréal. En 1920, il fut promu agent général adjoint à Chicago, en 1924 agent général à Buffalo et agent général à Toronto en 1928.

M. Geo.-E. Carter, nommé agent général adjoint du Service des Voyageurs à Montréal, naquit en 1894 et entra au service de la compagnie en 1914, à St-Jean, N.-B. Il s'enrôla dans l'armée canadienne en 1915. A son retour au pays en 1919, il fut envoyé à Québec comme agent de billets. En 1927, après avoir occupé divers postes, à St-Jean et New-York, il fut promu chef de bureau dans le département de l'agent général du Service des Voyageurs à Montréal. En 1928, il fut promu agent de district à St-Jean, N. B.

Toutes ces nominations seront en vigueur le 1er mai prochain.

LES GOELETTES

Capitaine J.-B. Gagné, Matane, St-Luc, Cap-Chat, goélette "Lina Gagné", marchandises mercredi, départ ce soir, Shed 19, quai Pointe-à-Carey.

Capitaine X. Gasse, Ste-Anne-des-Monts, Rivière-à-la-Marthe, Marsouins, Mont-Louis, goélette "Xenophon G.", marchandises ce soir, quai Shed 19.

Capitaine P. Simard, Bersimis, Ste-Anne-des-Monts et Mont-Louis, goélette "Rita Gagné", marchandises mercredi, départ ce soir, quai Shed 19.

Capitaine W. Guimont, Matane, St-Luc, Ste-Féléicité, goélette "Gilly", marchandises mercredi, départ ce soir, quai Pointe-à-Carey.

Capitaine A. Levesque, Rivière-Blanche, Sanday, goélette "Bic", marchandises mercredi, départ jeudi, Blanche, Sanday-Bay, Les Boules, goélette "Bic", marchandises mercredi, départ jeudi, quai Pointe-à-Carey.

Capitaine Jos. Gagnon, Malbaie, goélette "Charlevoix", marchandises mercredi, départ ce soir, quai Pointe-à-Carey.

Capitaine J.-B. Derosier, Rivière-Blanche, Matane, St-Luc, Ste-Félécité, goélette "St-Zéphir", marchandises mercredi, départ ce soir, quai Pointe-à-Carey.

"S.S. Sable I" prendra marchandises vendredi et samedi matin, à la Shed 21, Pointe-à-Carey, pour la côte Nord jusqu'à Havre-St-Pierre, départ samedi soir, pour information, tél. : Bureau 2-5169, P.-E. Vézina, rep.

La marée sera haute à 3.04 a.m. et 3.20 p.m.
Rap. No 6 Tel. : 2-2857
9 avril 1930

AUX COMMUNES

(Suite de la page 1)

politique qu'on se renvoie entre les parties qui se disputent le pouvoir en ce pays.

S'il fait un relevé des statistiques dans la presse mondiale, le député d'Hochelaga remarque dans le "London Daily Herald" le journal officiel du parti travailliste anglais, que les Etats Unis comptent 6,000,000 de chômeurs, l'Allemagne 4,500,000, la Russie 2,000,000, la Grande Bretagne un million et demi, le Japon 800,000, l'Italie 500,000 et qu'environ 18,000,000 de sans-travail sont repartis dans toutes les parties du monde.

Il est bon de mettre dans un débat du genre de celui-ci un peu de bon sens, de sortir du domaine véritablement politique pour se pencher d'une façon un peu plus efficace vers ce pauvre ouvrier que l'on veut tant protéger.

Pour mettre un peu d'ordre dans un débat comme celui-ci, puisqu'on fait du chômage une grande question d'actualité, il est bon d'étudier d'abord quelles sont les causes du chômage.

La première des raisons est ce procédé qui fut adopté depuis plusieurs années pour "rationaliser" l'industrie. En quoi consiste ce nouveau procédé qui inévitablement met sur le pavé un grand nombre d'ouvriers de nos villes ? C'est la fusion opérée aujourd'hui à l'ombre des grandes combinaisons commerciales et financières, cette fusion des industries mal équipées avec les industries possédant un machinisme perfectionné qu met sur le pavé un grand nombre d'ouvriers des villes. M. St Père est le représentant de la plus grande division ouvrière de la ville de Montréal et il sait par expérience ce qui se passe dans ces différentes industries. La réorganisation économique de l'Europe qui s'est opérée pendant la période d'après-guerre, empêche aujourd'hui certains pays producteurs de produits ouvrés qui se vendaient en grande masse là bas, de pouvoir écouler les produits actuels de leur surproduction. Si nous étudions la cause pour ainsi dire primordiale du chômage, en Angleterre, on constate que dans le pays de Galles, notamment, des grèves successives se sont produites. On constate que c'est le manque de débouchés pour le charbon anglais dans les différents pays, qui a été la cause de ces grèves nombreuses et qui a provoqué par la suite, par un enchaînement logique, la diminution du travail dans les grands chantiers maritimes de l'Angleterre et qui a par le fait même privé les travailleurs anglais d'une partie des revenus qu'ils possédaient autrefois. Le grand économiste, Keynes, d'Angleterre, déclarait récemment que la cause du chômage en Angleterre, était le résultat du retour du marché monétaire anglais à l'étalon d'or.

Dans quelle position se trouve le Canada aujourd'hui? Le Canada grâce à la surproduction et à l'écoulement sur le marché anglais de blé étranger provenant de la république Argentine, de la France, de la Tchecoslovaquie, de la Transaylvania, se voit présentement dans l'impossibilité d'expédier à l'étranger le surplus de sa production

Et nous ne pouvons contraindre l'Europe, après tout, à manger de notre blé si elle n'en a pas besoin.

M. St-Père traite des ouvriers, des élévateurs à grain, des usines de chemins de fer et des filatures, puis il pass à ceux de la construction; il est bien établi que, dans nos grandes villes, à part certaines grandes corporations qui possèdent un outillage parfait, il n'est pas de petits entrepreneurs menuisiers ou d'entrepreneurs en construction générale qui possèdent l'outillage nécessaire pour faire exécuter pendant la saison d'hiver les travaux de fondation en béton et le reste; de sorte que, à la fin de l'automne il se trouve encore par la force des choses, un grand nombre d'ouvriers des métiers qui sont jetés sur le pavé. Personne n'ignore cela.

Il pourrait faire l'énumération de différentes industries où des conditions analogues existent. Par exemple, dans l'industrie de la chaussure, l'excellence de la machine au point de vue production élimine en retour un grand nombre d'ouvriers.

On semble préférer en Chambre avoir toujours recours aux statistiques des Etats-Unis pour étayer un argument et établir une doctrine d'une façon positive. Voilà pourquoi il cite un rapport du bureau des statistiques du travail des Etats-Unis. afin de faire connaître de quelle façon la machine améliorée a augmenté la production aux Etats-Unis.

Les augmentations vont de vingt-quatre pour cent dans l'industrie de la chaussure à 178 pour cent dans les automobiles et à 292 pour cent dans la fabrication des pneus d'automobiles. De 1904 à 1927, les ouvriers dans les usines d'automobiles ont augmenté leur production de 600 pour cent. Quatre industries ont atteint une moyenne d'augmentation de 170 pour cent, de 1899 à 1927. Les employés des hauts-fourneaux ont augmenté la production de 360 pour cent, les travailleurs dans les scieries, de 230 pour cent, les employés des raffineries de pétrole, de 200 pour cent et les tanneurs de cuir de 50 pour cent. Et, ce qui pourrait intéresser un grand nombre de membres de la Chambre des Communes qui sont intéressés dans l'industrie du papier, de 1925 à 1927, l'augmentation de la production dans nos manufactures de pulpe et de papier a été de 10 pour cent.

Le secrétaire Davis, du Département du Travail des Etats-Unis, déclare que les industries américaines produisent aujourd'hui 25 pour cent de plus qu'il y a deux ans en employant 3,500,000 ouvriers de moins. Que ceux qui s'intéressent à la grande cause du travail et ceux qui, en simulant un amour invétéré pour l'ouvrier, lui prêchent d'une façon déguisée le sermon sur la Montagne, que ceux-la écoutent ce que le comité exécutif de la fédération américaine du travail déclarait il y a quelque temps. Ce rapport mentionne que pour la première moitié de l'année 1909 il y avait aux Etats-Unis environ 500,000 employés de moins dans l'industrie qu'en 1919 et environ un million de moins qu'en 1920.

Il est une autre question qui a beaucoup contribué au chômage dans notre pays, et, au risque d'en scandaliser plusieurs je ne manquerai certainement pas de la mentionner, car plusieurs de mes électeurs en ont été les victimes : l'immigration à outrance des pays étrangers, peu importe que cette immigration nous vienne des Iles Britanniques ou d'ailleurs.

Il est heureux de constater que le gouvernement a pris les moyens de mettre une barrière à cet envahissement qui malheureusement recevait parfois même de nos autorités nommées par nos gouvernants à Montréal, un favoritisme tout spésial.

Il ne faut pas circonscrire le chômage uniquement au chômage industriel. Il y a aussi ce que les Américains ont convenu d'appeler depuis quelque temps le chômage technologique.

Après avoir constaté quelque chose, il est bon de passer, sinon au remède infaillible, du moins aux palliatifs à employer pour remédier au chômage. M. St Père s'adresse aux membres de la Chambre qui sont manufacturiers et il profite de l'occasion pour signaler l'opinion du sénateur Couzens, des Etats-Unis, celui qui, partant d'un établi d'ouvrier, est devenu l'associé de M. Ford dans sa grande usine des Etats-Unis et qui est considéré aujourd'hui comme l'un des hommes les plus riches de la république américaine. Voici la suggestion que M. Couzens vient de faire pour règler le problème du chômage:

"Si toutes les industries décidaien de payer à leurs hommes un salaire annuel au lieu de les payer à tant de l'heure ou à tant par jour, dit-il, l'industrie trouverait sûrement le moyen de stabiliser sa production et d'obtenir des résultats appréciables. La direction compétente trouve toujours moyen de faire face à une période de dépression et elle pourrait trouver moyen d'aider ses ouvriers à traverser cette période."

Voici une autre opinion citée par M. St-Père.

"Les crises d'affaires et de chômage peuvent être empêchées tout aussi bien que la picotte", déclare M. Edward-A. Filone, de Boston, un des principaux marchands des Etats-Unis.

Il n'y a, dit-il, que 20 pour cent des hommes d'affaires américains qui comprennent la vérité de ce nouveau capitalisme, mais les autres 80 pour cent seront ruinés sous peu s'ils ne se rendent pas à l'évidence.

M. St-Père cite, d'autres opinions d'hommes en vue et il se demande quels sont les remèdes au chômage.

Le grand moyen de parer au chômage, serait de "rechristianiser" l'industrie et les grandes corporations possédant un grand nombre d'industries privées. Il faudrait laisser savoir à ces grandes organisations qui ont des actionnaires disséminés dans toutes les parties de l'Amérique du nord, que le devoir leur incombe quand même, comme à ceux qui autrefois dirigeaient l'industrie privée, de considérer leurs ouvriers, comme des membres de la grande communauté chrétienne. Ces gens devraient mettre en pratique ce qu'un grand industriel du Nord de la France déclarait à ses ouvriers : "Qu'il travaillait pour gagner et qu'il gagnait pour donner".

M. St-Père, en terminant, se di, favorable à une assurance contre le chômage, à laquelle participeraient gouvernement, patron et ouvriers telle que demandée par le congrès des métiers et du travail, et les syndicats catholiques, mais il donne ce conseil aux manufacturiers :

"Si vous voulez que les ouvriers contribuent à cette caisse d'assurance contre le chômage, payez leur des salaires raisonnables."

M. L. LACOMBE

Le député de Laval-Deux-Montagnes, déclare que l'amendement de l'hon. député de Winnipeg-nord est injuste envers les conditions économiques du Canada.

Le nombre des capitaux étrangers investis dans nos entreprises nationales va toujours croissant. Durant l'année 1929 notre production minière a augmenté de plus de vingt millions cinq cent mille dollars sur l'année 1928.

La seule province de Québec a, l'année dernière, accusé une augmentation de près de huit millions. Pouvons-nous conclure en face d'une telle situation que le chômage soit plus élevé dans ce pays ? Dans la seule ville de Montréal les industries, en en 1927, payaient en salaires la somme de $113,797,512. Le nombre des employés s'élevait à 98,353 hommes et femmes.

M. Lacombe dit avoir toujours admiré les défenseurs du peuple. Il a pris avec orgueil sa revanche en toutes circonstances et en tout lieu où il lui fut donné de le faire. Il sait que le sort de l'ouvrier est intimement lié à notre évolution économique dans tous les domaines. Mais, parmi les industries fondamentales du Canada, il en est une que nos gouvernants ne doivent jamais oublier: l'agriculture, qui fournit le pain à tout homme, toute femme et tout enfant dans quelque pays où vive le genre humain.

L'agriculture emploie 60 pour cent de la main d'œuvre au Canada, les manufactures, les forêts, les mines et les pêcheries 40 pour cent. Si nous ne devons rien négliger pour aider les unes et les autres, ayons toujours en vue celle qui constitue notre prospérité comme nation. Fournissons de l'emploi à l'ouvrier des villes comme à l'ouvrier de la terre. Pour atteindre ce but nous n'avons pas besoin de recourir au prétendu remède fabriqué par l'hon. député de Winnipeg-Nord. Tout vrai citoyen canadien a du cœur, de la persévérance et de la vaillance. Nous inspirant d'une politique généreuse stimulons davantage nos programmes de constructions pour l'ouvrier de la ville. Continuons d'y promouvoir nos industries. A l'ouvrier de la terre, donne les octrois nécessaires au progrès de l'agriculture. Ce gouvernement dans la seule année de 1929 a augmenté ses subventions agricoles de $118,900,000 C'était juste, c'était de la saine politique, Mais tout ne doit pas reposer sur des octrois. Les nouvelles méthodes de cultiver réclament l'éducation du peuple. En outre, la coopération est un gage assuré de succès. Dirigeons les meilleures initiatives vers le but et vers l'efficacité des efforts.

NEZ QUI DEGOUTTE SIGNE DE CATARRHE

L'écoulement nasal constant qui rend le rhume si désagréable et embarrassant peut être promptement arrêté par l'usage du Catarrhozone.

Comme par enchantement il calme la démangeaison dans le nez. Il assèche les écoulements nauséabonds qui tombent du nez dans l'estomac. Impossible pour un rhume de tenir longtemps quand on le traite au Catarrhozone. Il est très commode à employer; il n'y a pas de médecine à prendre, juste un petit inhalateur de poche à respirer — et presto, et en quelques moments les organes respiratoires sont dégagés, le mal de tête s'en va, et on se sent comme une personne nouvelle.

Procurez-vous le Catarrhozone chez votre pharmacien; traitement de deux mois comprenant inhalateur en caoutchouc durci, prix $1.00; format plus petit, 50 sous.

Soulagez le RHUMATISME Avec

Pilules Dodd pour le Rein

Jolis Chapeaux pour Pâques

Voyez notre étalage — Modèles jeunes pour grandes entrées de tête.

Modèles ajustés à la tête pour jeunes personnes —

3.45 à 4.85

Davies CHAPEAUX
224 rue St-Jean

Atelier des AVEUGLES
REPARATIONS GENERALES de toutes espèces de CHAISES, PANIERS, ETC.
CHAISES, PANIERS, et HOUSSES EN JONC de catégories faits sur commande.
22, Côte du Palais
Québec

Pèlerinage National Canadien à Rome
pour la
CANONISATION DE NOS BIENHEUREUX MARTYRS
organisé et dirigé par les RR. PP. Jésuites
avec la haute approbation de Son Exc. le Délégué Apostolique, de Son Em. le Card. Rouleau, O.P. et de l'Episcopat.

DEPART LE 29 MAI.—RETOUR LE 12 JUILLET PAR LE PACIFIQUE CANADIEN

Itinéraire : Condé (berceau du P. de Brébeuf) et, Lisieux, (en auto-car), Paris, Versailles, Bordeaux, Biarritz, Loyola (Espagne), (en auto-car), Pau et Lourdes, (en auto-car), Lyon, Ars et Paray-le-Monial, (en auto-car), Genèves, Lac Léman, Nice et Côte d'Azur, (Monaco, Monte-Carlo, (en auto-car), Gênes, Innsbruck (Autriche), La Passion à Oberammergau en Bavière, (Allemagne), Venise, Rome (une semaine) (Naples : 2 jours : $10.), Milan, Paris, Cherbourg. Prix global : $550.
VOYAGE FACULTATIF : Reims, Verdun, Mayence, le Rhin Cologne Bruxelles, Anvers, Vimy, (monument canadien), Paris, Cherbourg, ($75.) —D'Anvers par Londres et Southampton ($10) : 7 jours.
VOYAGE FACULTATIF : D'Anvers : l'Angleterre : Londres, Oxford, etc., l'Irlande: Dublin, Belfast... ($70.) : 7 jours.

Pour tous renseignements : s'adresser au R. P. J. PRIMEAU, s.j., 1855 Rachel est, Montréal (Téléphone : Amherst 1865)

HOTES DES UNIVERSITES CANADIENNES

Groupe de dix-huit principaux des grandes écoles d'Angleterre, récemment arrivés au Canada sur le paquebot "Duchess of Bedford" du Pacifique Canadien. Ces pédagogues feront une tournée transcontinantale sur le réseau de cette compagnie et leur itinéraire comprend des arrêts dans les principales villes du Canada de Halifax à Vancouver et Victoria. Ils visiteront les universités canadiennes et principales maisons d'enseigneemnt. Cliché du C. P. R.

LA VICTIME D'UN ATTENTAT REVOLTANT RACONTE CE MATIN TOUS LES HORRIBLES DETAILS

Neuf jeunes gens pénètrent dans une demeure de St-Malo et s'emparent de la femme qu'ils soumettent à toutes sortes de traitements en présence du mari. On empêche celui-ci d'appeler la police

SIX ARRESTATIONS

L'enquête préliminaire est commencée devant le juge Fitzpatrick. Une foule de curieux. Un drame inique.

HISTOIRE SANS PRECEDENT

C'est une affaire révoltante jusque dans ses moindres détails que celle qui eut pour théâtre une pauvre maison de la rue Tourangeau, durant la nuit du 29 au 30 mars dernier. Histoire tellement révoltante qu'elle n'a pas de précédent dans nos annales criminelles, si les faits déclarés à l'enquête préliminaire tenue, ce matin, dans la chambre de M. le juge Arthur Fitzptrick sont véridiques. Nos lecteurs ne seront pas surpris d'ailleurs, si nous leur témoignons assez de respect pour ne pas insister sur les détails de la preuve faite sous serment par la victime de l'attentat présumé qui fait actuellement l'objet de l'enquête.

Les témoignages entendus à l'audition préliminaire justifieront-ils l'accusation de viol qui a été portée contre les six individus que la Couronne détient en prison et à qui on a refusé l'admission à caution à ce stage des procédures ? Nous savons de bonne source que si tel est le cas, la Couronne n'attendra pas les délais ordinaires de l'instruction et que les prévenus seront appelés à comparaître dès demain devant les jurés pour subir leur procès au cours du présent terme des Assises Criminelles. Le Procureur Général porterait contre eux une accusation directe devant les grands jurés sans attendre l'adjudication sur l'enquête préliminaire.

La foule tient évidemment un registre fidèle des dates des grands procès et c'est la multitude des affaires sensationnelles qui a envahi, ce matin, dès avant dix heures, les abords de la Cour des Sessions. La petite salle d'audience était remplie à sa pleine capacité et, dans les passages, les curieux étaient à l'affût des sensations. Ce fut un désappointement général quand la Cour, usant de son droit, décida que l'affaire s'instruirait à huis-clos.

Les prévenus qui sont en ce moment détenus sont Lucien Martel, Joseph Brousseau, Gérard Dubois, Jules Sauvageau, Alphonse Beaulieu et Philéas Lamontagne. Le dernier est un sourd-muet et la Cour a ordonné que son enquête serait faite séparément à cause des procédures spéciales nécessités par sa condition. Me Valmore Bienvenue, C.R., conduit la cause pour la Couronne; les accusés sont défendus par Mes Chs-Edouard Cantin et Mark Drouin.

Le premier témoin appelé, ce matin est dame Louis Amyot, (née Marie-Louise Lefebvre) qui raconta les incidents révoltants qui ont donné lieu à l'accusation.

Le soir du 29 mars derniers, elle était à son domicile avec son mari quand, à minuit moins cinq, quelqu'un frappa à la porte en criant: "Ouvre la porte, Louis."

Comme l'interprète ne répondait pas à l'ordre qui lui était intimé, une poussée eût raison de la serrure et neuf individus, que la victime ne peut identifier elle-même, firent éruption dans la place. Ce fut ensuite jusqu'au matin une répétion ininterrompue d'assauts de la dernière sauvagerie que nous ne pouvons décrire. Le mari, menacé par les assaillants, aurait en vain tenté d'aller téléphoner à la police et dût rester impuissant devant les appels de sa femme criant "au meurtre !"

Ce n'est que le lendemain que les autorités furent mises au courant de cette assaut sauvage. Les détectives Rivard et Rochette, agissant sur les instructions du sous-chef Bigaouette, firent une enquête qui les amena à accuser neuf individus, dont les six actuellement en prison, d'une accusation de viol. Les premières arrestations furent faites mardi et les autres suivirent à un jour d'intervalle. Trois autres accusés ont réussi jusqu'à maintenant à échapper aux recherches qui se poursuivirent, mais les limiers ont l'espoir de compléter la collection d'ici quelques jours.

L'enquête se cotinue.

RETOUR DE L'HON. J.-L. RALSTON

Londres, 9 — (Par Geo. Hambleton, de la P. C.) — L'hon. J.-L. Ralston, tête de la délégation canadienne à la conférence navale, s'embarquera pour le Canada avec Mme Ralston vendredi prochain. Tous deux feront le voyage de Southampton à Halifax sur le "Berlin". Le colonel Ralston sera remplacé à la conférence par l'hon. Philippe Roy, ministre du Canada en France, La presse des affaires dans son département oblige le ministre de la défense à retourner au Canada le plus tôt possible.

LA BIERE PROVOQUE UNE CRISE

Les Bavarois menacent l'existence du Gouvernement en Allemagne. Le président Bruening convoque une conférence...

COMPROMIS

Berlin, 9.—(A.P.)—L'existence du gouvernement Bruening est menacée aujourd'hui par la bière, et il a fallu que le président Hindenburg intervienne pour tenter de sauver la situation. Les Bavarois, dans la commission du budget, refusèrent d'approuver l'impôt de 75 p. c. sur la bière demandé par le ministre des finances Moldenhauer. Un député bavarois fit même observer qu'on en était arrivé au Reichstag à s'amuser des taxes sur la bière. Il invita ses auditeurs à prendre la chose d'autant plus au sérieux qu'en Bavière la bière constitue un élément de base dans l'alimentation.

Le président Hindenburg a convoqué en conférence le leader bavarois Fritz Schaeffer, et on croit qu'un compromis pourra être bâclé.

UNE TRISTE DECOUVERTE A TORONTO

La police trouve les corps de W. Healey et d'une femme, rue Sydenham

MEURTRE ET SUICIDE

Toronto, 9 — (P.C.) — La police, enfonçant une porte aujourd'hui sur la rue Sydenham, a découvert les cadavres de Walter Eley, 40 ans, et de Mme Labrash, que les agents prirent d'abord pour sa femme. Tous deux avaient été tués avec un fusil. La police croit que l'homme fit d'abord feu sur sa compagne, puis, avec une longue perche de ligne, pressa la détente, se logeant ainsi une balle dans la tempe.

Ce sont des voisns, alarmés de la disparition soudaine de Healey, qui firent venir la police. Il y avait déjà deux jours que le lait restait sur le pas de la porte. On dit que la femme a une fille à Montréal.

COLPORTEUR SOUS ARRET

Un individu qui vendait de porte en porte, dans la ville de Québec, des marchandises alors qu'il n'avait pas de licences a cet effet, a été arrêté il y a quelques jours par le détective Scallen, de la police municipale.

Le prévenu a été traduit devant la Cour du Recorder où il a plaidé non coupable. Hier, l'accusé changeait de plaidoyer et s'avousait coupable de l'offense commise. Son Honneur le Recorder des Rivières l'a condamné à $50. et les frais ou un mois de prison. Le prévenu passera trente jours à l'Hôtel des Plaines.

On sait que des plaintes nombreuses sont reçues auprès des autorités policières au sujet de ces colporteurs qui travaillant sans licence. Le capitaine Emile Trudel a déclaré qu'il entendait sévir sans pitié contre les délinquants.

SOUVENIR DE VIMY

Le drapeau est en berne aujourd hui sur la citadelle à l'occasion de l'anniversaire de la bataille à jamais mémorable de Vimy pendant laquelle plusieurs des nôtres se sont distingués. Comme par les années passées une cérémonie commémorative aura lieu aux quartiers militaires. Le Royal 22eme déposera une couronne au pied de la Croix du Souvenir pendant qu'un peloton de soldats fera retentir le "last post".

A l'avenir, les passe-ports pour le Brésil ne seront valables que s'ils ont été visés par le consul-général du Brésil à Montréal. C'est ce que vient de déclarer le consul. Les Canadiens qui voudront aller au Brésil devront donc avoir le visa du consul à Montréal; autrement, leurs passe-ports ne seront pas valides. On est prié d'en prendre note.

LA CONFERENCE NAVALE NE POURRA OBTENIR UN ACCORD ENTRE LES PAYS

Malgré les rumeurs et les déclarations optimistes de ces jours derniers, les experts croient encore qu'une entente est impossible entre les nations intéressées—Briand et l'Italie

ENTRETIEN AVEC MacDONALD

Londres, 9 (P.A.)—La plupart de ceux qui suivent les délibérations de la conférence du désarmement prennent aujourd'hui avec un grain de sel les affirmations optimistes des gens qui croient encore possible la signature d'un accord des cinq puissances sur la limitation des armements.

Quelques-uns croient qu'on ne pourra rien obtenir de plus qu'un accord en trois puissances. Car il semble assez sûr que l'Italie, si d'autres obstacles ne s'élèvent pas encore, ne cèdera pas facilement ses prétentions à la parité avec la France; et la France refuse obstinément de se rendre sur ce point.

M. Aristide Briand, ministre des Affaires étrangères dans le cabinet français, a eu un entretien avec M. MacDonald hier. Il a déclaré ensuite aux journaux qu'un accord est intervenu entre les délégations française et anglaise sur l'interprétation de l'article XVI du Covenant de la Société des Nations et que la France peut considérer ce point comme un pas de plus fait pour sa sécurité.

Le ministre des Affaires étrangères de France a déclaré que par suite les négotiations pour un accord des cinq puissances se continuent. M. Briand et M. Macdonald doivent se rencontrer de nouveau ce soir et continuer leurs discussions. On croit savoir que la France ne consentira pas à entrer dans un accord qui n'englobe pas les cinq puissances, parce qu'elle compromettrait par là ses relations avec l'Italie.

Les déclarations optimistes M. Briand à propos d'un accord des cinq puissances ont fait naître l'impression dans les milieux italiens que le délégue français ne s'est entendu avec l'Angleterre sur l'interprétation de l'article XVI du Covenant que pour rejeter sur l'Italie la responsabilité d'une rupture de la conférence. Les Français, dit-on, reprocheront à l'Italie l'échec de la conférence, bien qu'ils sachent qu'il est impossible d'obtenir un accord des cinq puissances parce que l'Italie ne pourra pas obtenir satisfaction sur la parité qu'elle réclame avec la France.

On signale aujourd'hui que dans les négociations qui ont eu lieu entre les Etats-Unis, l'Angleterre et le Japon pour un traité à trois on n'a pas considéré la demande faite par les Japonais de faire passer dans la catégorie des sous-marins 20,000 tonnes réservées aux destroyers.

Un pas important a été fait par l'approbation donnée par le premier comité à l'accord intervenu sur l'humanisation des sous-marins.

Londres, 9.—(P.A.)—La France s'étant déclarée satisfaite de la sécurité offerte par l'interprétation anglaise de l'article 16 du Covenant, les experts anglais et français sont entrés en discussion aujourd'hui sur la question de savoir dans quelle mesure la France pourrait réduire son tonnage. Les Anglais voudraient une réduction de 200,000 tonnes, prétention manifestement excessive aux yeux des Français.

MM. Dumesnil et Alexander doivent aborder la question cet après-midi, et on s'attend à une conversation à ce sujet entre MM. Briand et MacDonald dans le cours de la journée. M. Grandi devait en être mais il a pris le rhume et chargé l'ambassadeur d'Italie de le remplacer. Ce contretemps n'avance pas les affaires, vu que nul accord important ne saurait être conclu en l'absence de M. Grandi. C'est aujourd'hui que devait être décidé, à ce qu'on croit, s'il y avait lieu de continuer les efforts en vue d'un pacte à cinq,mais la maladie de M. Grandi laisse tout en suspens.

A LA SOCIETE MATHEMATIQUE

Ce soir, les membres de la Société Mathématique assisteront à une conférence du R. F. Robert, du Mont Saint-Louis, Licencié-es-Sciences de l'université de Montréa. Le savant professeur traitera de L'"immensité de l'espace révélé par l'astro-physique. Le public est cordialement invité. La conférence aura lieu à l'emphithéâtre de l'université Laval et commencera vers huit heures et demie, aussitôt après l'exercice de la retraite universitaire.

AU CLUB CANADIEN

LE REVEREND MEVILLE ET M. GROVE HODGE, membres de la délégation des instituteurs anglais qui parlent ce midi au lunch du Club Canadien. (Cliché du "Soleil").

ON RETROUVE LE COUPABLE D'UN MEURTRE COMMIS IL Y A 8 ANS

Otto Sanhuber a avoué qu'il a tué Fred Oesterreich à Los Angeles.—Il s'était marié après avoir commis son crime

IL RACONTE L'ATTENTAT

Los Angeles, Calif., 9 (P.C.)— Le mystère qui entourait un meurtre déjà vieux de 8 ans paraît partiellement éclairci aujourd'hui par l'aveu d'Otto Sanhuber, al M. Klein qu'il fit feu sur Fred Oesterreich, riche fabricant de vêtements, dans sa demeure de Los Angeles.

Après le meurtre, a-t-on appris, Sanhuber s'est caché dans une chambre secrète et y a vécu 11 mois pendant que la police faisait des recherches sur l'assassinat.

Sanhuber, qui est âgé de 35 ans, a avoué qu'il s'était attaché à la personne de Mme Walburga Oesterreich, femme de la victime, alors qu'il avait 17 ans et que M. et Mme Oesterreich vivaient à Milwaukee. A leur départ pour Los Angeles il les suivit et vécut dans une chambre secrète qu'il s'était construite dans la demeure Oesterreich pendant une absence du mari.

Sanhuber, arrêté lundi sur soupçon de meurtre, a avoué à James Costello, sous-procureur de district, qu'il a tué Oesterreich dans la nuit du 22 août 1922. Il entendit les deux époux se quereller, et croyant que Mme Oesterreich avait été tuée par son mari il sortit de sa chambre et fit feu sur le mari. Après le meurtre il courut se renfermer dans sa chambre tout tremblant de frayeur.

Au moment de son arrestation Sanhuber remplissait les fonctions de concierge dans une maison à appartements. Il est marié depuis six ans.

"Ce qui m'inquiète", a-t-il dit, "c'est d'annoncer la chose à ma femme. Je suis désolé de lui causer du chagrin, mais je suis content que cette affaire soit terminée."

AUTRE FILS DU MAHATMA SOUS ARRET

La police a opéré plusieurs arrestations parmi les volontaires qui tirent du sel de la mer—Le deuxième fils de Gandhi

EN PRISON

Delhi, 9 (A.P.)—Davi Das Gandhi, fils du Mahatma, a été arrêté à Saleempour aujourd'hui avec Ahanker Lal, président du district Congress, et nombre d'autres volontaires prix à fabriquer du sel.

La police a conduit les prisonniers à Merrut.

Un autre fils du Mahatma, arrêté ces jours derniers à Bhimrad, a été condamné hier à six mois d'un emprisonnement rigoureux. Le leader nationaliste lui-même n'a pas encore été molesté cependant, bien qu'il ait lui-même contrevenu à la loi du sel.

RECITAL A LA BASILIQUE

Le mardi de Pâques, 22 avril, M. André Marchal, organiste de St-Germain des Prés, donnera un concert d'orgue à la Basilique. Les manifestations musicales de valeur sont si rares à Québec que la population s'empressera de mettre à profit l'occasion qui lui est offerte. M. Marchal est aveugle, comme Louis Vierne, le grand organiste de Notre-Dame. Sa mémoire, comme on l'a constaté surtout chez les musiciens aveugles, est prodigieuse. Il connaît par coeur une grande partie des oeuvres de Bach et de Franck, des vieux maîtres de l'orgue et des compositeurs modernes comme Boellman. Cette mémoire est au service d'une technique remarquable et d'un sens artistique, que des foules d'auditeurs ont déjà appréciée.

Le public trouvera des cartes au presbytère de la basilique; elles se vendent $1.00 pour les sièges réservés et 75 cents por les autres.

BUREAUX A LOUER

Magnifiques bureaux à louer dans l'immeuble du "Soleil", sixième étage, local idéal, grands et petits bureaux bien éclairés. Pour informations

S'adresser au

Service d'Informations

BUREAU DU "SOLEIL"

Coin St-Vallier et de la Couronne — Téléphone : 7131

ECHO DES ELECTIONS

La Cour Supérieure donne gain de cause à un candidat qui avait poursuivi un orateur lors de la dernière lutte municipale à Québec.

L'hon. juge A.-M. Tessier, de la Cour Supérieure, a donné gain de cause à M. J.-Alphonse Bélanger sur la poursuite en dommages qu'il avait intenté à un jeune praticien de cette ville à la suite d'une assemblée tenue, la veille des élections municipales, dans la paroisse où le demandeur était candidat à l'echevinage. La Cour, tenant compte de la déclaration du procureur du demandeur que celui-ci n'insistait pas pour une condamnation considérable, a condamné le défendeur à $75 de dommages-intérêts et aux dépens d'une action de seconde classe. Le montant de la demande était de $5000.

La Cour a conclu de la preuve que le demandeur avait droit à une réparation de son honneur attaqué par les déclarations que l'on reprochait au défendeur. Plusieurs témoins affirmèrent au cours du procès que le jeune avocat avait déclaré à ses auditeurs que M. Bélanger avait directement ou indirectement profité de sa charge de commissaire de l'Exposition de Québec, de 1926 à 1928, pour faire donner à une compagnie dans laquelle il était intéressé, la Quebec Paint, le contrat de peinturage des étables et des clôtures des terrains, profitant ainsi de son influence pour faire réaliser par la compagnie un bénéfice de $20,000. La défense avait nié avoir prononcé ces paroles et allégué sa bonne foi en faisant une légitime critique des actes du demandeur.

—"Celui qui invoque ces moyens", a décidé la Cour, "comme fin de non recevoir à une action en dommages pour diffamation ne peut réussir à moins de prouver la vérité entière des assertions faites par lui. Si elles sont fausses, elles ne sont pas justifiables; elles sont prononcées malicieusement et celui qui les a faites doit en porter la responsabilité.

"Les paroles reprochées sont diffamatoires et injurieuses et donnent ouverture à un recours civil en dommages-intérêts."

IL REMET L'ENSEIGNE

Wellington, N.-Z., 9 (A.P.)—Le contre-amiral Byrd a rendu aujourd'hui au gouvernement néo-zélandais l'enseigne du Commonwealth qu'il arbora dans son vol au pôle sud. Cette céromonie a eu lieu au cours d'un banquet au Parlement. Dans son discours l'explorateur déclara que les progrès de l'aéronautique permettraient bientôt de raccourcir de 12 jours la durée du voyage entre L'Angleterre et la Nouvelle-Zélande.

DESASTREUX INCENDIE

Cabano, 9.—(D. N. C.)—Un incendie dont on ignore les causes a détruit de fond en comble la propriété de M. Georges Desbiens ainsi que celle de M. Joseph Lord habitée par M. Jos. Desrosiers.

Les pompiers volontaires ont réussi à sauver le mobilier des 2 maisons mais ces derniers sont une perte totale couverte par les assurances.

Les ouvriers de la Cie Fraser se sont dévoués et leur travail a été très effectif. Le système de pompe à incendie a bien fonctionné, ce qui a empêché une sérieuse conflagation d'autant plus que cet incendie était accompagné d'un vent violent.

Nos sincères remerciements à qui de droit et nos sincères sympathies aux sinistrés.

TEMPERATURE

Probabilités:

Beau et frais.

LA SAISON DES SUCRES

Elle s'annonce très bonne... Sage avis aux sucriers... La Beauce choisira le site de sa raffinerie...

La Beauce aura bientôt sa propre raffinerie. L'Union des Producteurs de Sucre de la Province de Québec vient en effet de nommer un comité spécial qui devra choisir l'endroit le plus propice à l'établissement de cette nouvelle industrie. Déjà Plessisville a été choisie comme centre de distribution du sucre et une raffinerie y sera construite incessamment. Le comté de Beauce, où les érablières sont en très grand nombre, ne veut pas rester en arrière et plusieurs paroisses ont réclâmé pour elles-mêmes la raffinerie que l'on projette d'y établir.

C'est pour donner justice à tous que l'Union des Producteurs de Sucre vient de nommer ce comité qui devra étudier les réclamations de chacun, visiter les lieux et déterminer en dernier ressort le site de la raffinerie.

Ces raffineries emploieront vint à vingt-cinq ouvriers. Elles attireront, de plus, les commerçants des environs et deviendront la base d'un commerce assez lucratif. Chaque municipalité a donc tout intérêt à demander pour elle-même cette industrie nouvelle. Dans la Beauce, Beauceville, Ste-Marie, Tring Jonction et Beauce Jonction ont déjà fait des instances à ce sujet, insistant sur les avantages que chaque municipalité peut offrir aux producteurs de sucre. Le comité qui devra régler la question est composé de résidents des comtés de Beauce et de Frontenac. Il se réunira sous peu et fera connaître dans quelque temps le résultat de ses délibérations.

A l'heure actuelle, la récolte du sirop d'érable s'annonce sous d'heureux auspices. La sève est abondante dans la région de Sherbrooke et les érables coulent depuis quelque temps déjà. Dans la région de Québec les sucriers demandent un peu plus de froid. On recommande même aux propriétaires d'érablières de rafraichir les entailles, surtout si celles-ci ont été faites en février. Dans toutes les régions productrices de sucre, on s'attend à une bonne saison.

LE CAPITAINE TURGEON A L'HOPITAL

Le capitaine Turgeon Treize

La capitaine J.-V. Turgeon, du Régiment de Beauce, frère du lieutenant colonel Jos. Turgeon, commandant, est actuellement à l'Hôtel-Dieu du Précieux Sang où il a été opéré d'urgence, dimanche dernier.

Aux dernières nouvelles, l'opération paraissait avoir bien réussi et le malade était assez bien.

Ses nombreux amis forment des voeux pour son prompt rétablissement.

PROTECTION DES FORETS

M. Henri Kieffer, chef du Service de la Protection, donne un mot d'ordre à ses gardes-feu réunis au Parlement...

La réunion annuelle des inspecteurs du service de la protection des forêts et des gardes-feu qui a commencé hier, au Parlement, sous la présidence de M. Henri Kieffer, chef du service de la protection, se continuera encore aujourd'hui tout la journée.

Au cours des séances d'hier, les délégués ont étudié surtout des questions techniques qui touchent de près à la protection de la forêt : importance de construire de nouvelles tours de surveillnce ; de lignes téléphoniques reliant les postes éloignés au bureau central de l'inspecteur du district ; moyens les plus efficaces de combattre un incendie ; l'outillage le plus utile à cette fin, etc., etc. La question d'un nouvel uniforme pour les gardes-feu a aussi été discutée.

Hier soir, un grand diner, présidé par M. Henri Kieffer a eu lieu au Château-Champlain. Parmi les invités d'honneur, mentionnons : M. G.-C. Piché, chef du service forestier ; M. l'abbé L.-A. Bédard, propagandiste du ministère des Terres et Forêts ; M. L.-A. Béard, chef adjoint du service forestier ; M. Henri Méthot, sous-chef du service de la protection, etc.

Au café, le président invita M. l'abbé Bédard à adresser la parole aux gardes-feu. Il leur donna des conseils très pratiques sur la façon dont leur travail doit être exécuté, sur les responsabilités encourues par tous et chacun et leur dit que la province se fait à leur honnêteté. "Ayez des territoires bien organisés", leur dit M. l'abbé Bédard," et si vous avez des patrouilles en fonction surveillez bien leur travail. Une tâche importante vous est dévolue par le gouvernement de votre province et votre mission est de conserver des richesse inestimables. Ayez donc conscience de l'importance de votre devoir et remplissez-le toujours avec grand soin.

M. G.-C. Piché fut ensuite invité à dire quelques mots. Il appuya fortement les justes remarques de M. l'abbé Bédard et déclara que ces conseils méritaient d'être suivis en tous points. "Permettez-moi de vous dire" fit-il, "qu'il doit régner parmi vous le meilleur esprit de corps. L'union vous aidera dans l'exercice de votre devoir. Continuez à travailler à la richesse et à la prospérité de la province. Nous avons les yeux sur vous."

M. Avila Bédard dit aussi quelques mots avant la fin de la réunion.

Ce matin, les garde-feu ont suivi avec intérêt les leçons données par MM. les docteurs Jos. DeVarennes et Edgar Couillard, sur les premiers soins à donner aux blessés. Ces connaissances peuvent leur être très utiles dans l'accomplissement de leur devoir journalier.

Cet après-midi on donnera des démonstrations avec les différentes pompes adoptées par le ministère pour combattre les incendies, en forêt. Le congrès se termine aujourd'hui.

AU PATRONAGE LAVAL

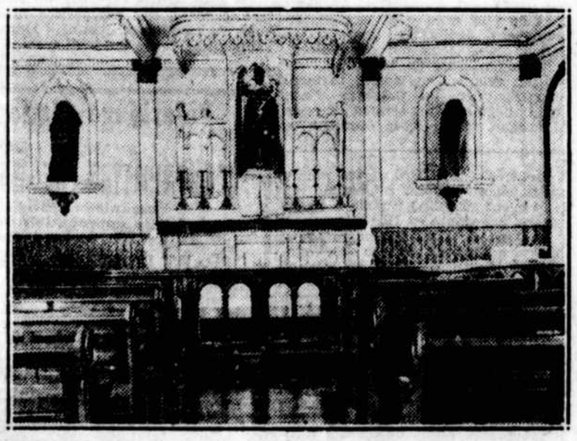

LA CHAPELLE DU PATRONAGE LAVAL, Côte d'Abraham, dont on vient de terminer la restauration (Photo du "Soleil")

A NOS ABONNES DE LA VILLE

Tous les abonnés du "Soleil" qui changent d'adresse au 1er mai et qui n'ont pas averti l'agent de leur district sont priés de remplir ce coupon et nous le faire parvenir immédiatement. Adressez :

"LE SOLEIL" LTEE, QUEBEC.

Nom . . . . . .

Adresse actuelle, No. . . . . Rue . . . . . .

Adresse au 1er mai, No. . . . . Rue . . . . . .