LE "SOLEIL"
est lu dans 100% des foyers canadiens

LE SOLEIL

Le quotidien ayant le plus fort tirage dans la ville et le district de Québec.

64e ANNÉE — QUOTIDIENNE — QUEBEC, MERCREDI 17 JANVIER 1945 — TIRAGE CERTIFIE PAR L'A. B. C. — PRIX : TROIS CENTINS

MONTREAL - CENTRE 2
GRAVEL C E
3570 MC TAVISH
SIO 1 JAN 46

Pronostics de la température

Vallée du Bas Saint-Laurent : forts vents, partiellement nuageux et modérément froid avec légères chutes de neige, surtout dans le sud.

Lac-Saint-Jean : vents frais, généralement beau et modérément froid.

Les Russes libèrent Varsovie

Le gouvernement polonais de Lublin annonce que les Russes et les Polonais ont occupé la capitale de la Pologne — Rien ne semble ralentir l'avance des Russes à travers les lignes enfoncées de l'ennemi.

LA BATAILLE DECISIVE

Londres, 17. (P.C.) — Le gouvernement provisoire polonais de Lublin a annoncé aujourd'hui la libération de Varsovie, qui fut la première capitale à tomber aux mains des Allemands au début de la guerre et qui n'est plus maintenant qu'un vaste monceau de ruines.

Le poste émetteur du gouvernement polonais établi à Lublin le 31 décembre et reconnu par Moscou a répété ce qui suit à trois reprises:

"Varsovie a été occupée. Des formations de l'armée rouge et de l'armée polonaise ont occupé Varsovie, la capitale de la République polonaise".

La nouvelle, entendue ici par la B. B. C. à midi et demi (7 heures 30 a. m., heure avancée de l'Est), a été suivie des accords de l'hymne polonais.

GESTES DE COURTOISIE

Les dernières dépêches de Moscou disaient seulement que les forces soviétiques avaient tourné Varsovie par le sud-ouest. Mais il est possible que les autorités soviétiques aient laissé au gouvernement de Lublin le soin d'annoncer lui-même la libération de Varsovie, où les partisans polonais livrèrent une héroïque et sanglante, mais vaine bataille l'automne dernier.

AVANCE IRRESISTIBLE

La prise de Varsovie est annoncée au moment où l'armée rouge continue de rouler avec fracas vers l'Ouest dans le sud et le centre de la Pologne ; rien ne semble ralentir son avance à travers les lignes enfoncées de l'ennemi, et Radio-Berlin a lugubrement avoué que la formidable offensive d'hiver des Russes n'avaient pas encore atteint son plein développement.

BATAILLE DECISIVE

"Les Russes n'épargnent ni les hommes, ni le matériel, a dit un commentateur allemand. Ils veulent forcer une décision."

Suivant les communiqués officiels de Moscou, deux puissantes armées russes, avançant sur un front large de 600 milles au sud de Varsovie, sont maintenant rendues à moins de 38 milles de la frontière allemande, ont débordé Varsovie par le sud-ouest et ont pris le centre ferroviaire de Radom en avançant de 30 à 38 milles.

27 MILLES DU REICH

Une dépêche de Moscou à la Presse Associée dit que les avant-gardes soviétiques ne sont qu'à 27 milles de la Silésie allemande à l'est de Rosenberg, mais ne précise pas sur quel point.

Cracovie, puissante forteresse allemande dans le sud-ouest de la Pologne, est menacée. Une dépêche mandait ce matin que l'artillerie russe battait la première ligne de défense de la ville de positions situées à moins de 10 milles.

DANS 11 SECTEURS

Radio-Berlin a dit aussi que les forces soviétiques étaient à l'offensive dans au moins 11 secteurs du front de 600 milles qui s'étend entre la Baltique et la Yougoslavie.

En Prusse orientale, où l'armée rouge avait déjà solidement pris pied en territoire allemand, Radio-Berlin continuait ce matin de dire que les forces soviétiques avançaient dans la région entre Rominten et Pilkallen sous une couverture de 1,500 avions.

PRISE DE SCHLOSSBERG

Radio-Berlin a annoncé hier que les Russes avaient pris Schlossberg à 13 milles à l'intérieur de la Prusse, mais les communiqués de Moscou n'ont pas mentionné d'opérations offensives encore ailleurs que dans le sud de la Pologne.

Dans deux ordres du jour, le maréchal Staline a annoncé hier soir que la 1ère armée bélorussienne s'était élancée vers l'ouest de la Vistule dimanche sur un front large de 75 milles, grossissant l'offensive déclenchée deux jours auparavant par la 1ère armée ukrainienne plus loin au sud.

UN NOUVEAU FRONT

Le ton des commentateurs allemands ne fait pas espérer au public allemand que l'offensive russe à travers la Pologne sera arrêtée avant la frontière allemande. Suivant une dépêche neutre, un porte-parole militaire a dit à Berlin que les Allemands seraient contraints d'établir un nouveau front assez loin à l'ouest du front actuel.

DESARROI DES BOCHES

Eddy Gilmore, correspondant de la Presse Associée à Moscou, dit dans une dépêche : "Les Allemands ne semblent tenir nulle part. Ils évacuent de nombreux saillants avec la plus grande précipitation." Le

(Suite à la page 15, 4e col.)

Canadiens et Britanniques à l'attaque

Radio-Berlin annonce que les Canadiens attaquent à Driel et au nord-est de Nimègue — Les Britanniques avancent vers Sittard

Londres, 17 — (P.C.-Reuters) — La radio allemande a dit aujourd'hui que des unités canadiennes avaient prononcé des attaques locales, à Driel et au nord-est de Nimègue, en Hollande.

AVANCE BRITANNIQUE

Paris, 17 — (P.A.) — Des troupes fraîches de la 2e armée britannique, reprenant l'offensive des Alliés, ont avancé de 1,000 verges sur l'aile nord du front de l'Ouest, forcé le passage de la petite rivière Roode à deux endroits et pénétré dans le village de Dieteren, qui est à 23 milles au nord d'Aix-la-Chapelle, et elles continuent d'avancer aujourd'hui au milieu d'une brume glacée.

Cette attaque, précédée du violent barrage d'artillerie qui signale chaque offensive du feld-maréchal Montgomery, semble avoir pris les Allemands à l'improviste.

DES FANTOMES

Les Britanniques, vêtus de capes blanches comme des fantômes, ont pris au moins un pont intact sur la Roode, dans un secteur relativement faible des lignes allemandes. Les divisions britanniques qui prononcent l'attaque n'ont pas participé à la bataille des Ardennes, où le saillant enfoncé par l'ennemi a maintenant été réduit des trois quarts.

La petite ville hollandaise de Dieteren est à deux milles de la frontière allemande et à six milles au nord de Sittard. Les Britanniques semblent avancer en direction de la rivière Roer sur la gauche de la 9e armée américaine, qui est déployée sur la Roer de Linnich à Schmidt.

DANS LA BRUME

La brume, qui a favorisé le début de la nouvelle attaque, ralentit aussi l'avance des troupes et des chars britanniques, qui ne peuvent voir qu'à cinq verges en avant. Les routes sont couvertes de glace et, sous cette glace, il y a de nombreuses mines allemandes.

On présume que l'attaque des Bri-

(Suite à la page 15, 8e col.)

L'INCENDIE DE LA SALLE SAINT-PIERRE : Photographies prises, ce matin, au cours du violent incendie qui a détruit entièrement le vaste édifice de la salle Saint-Pierre à Saint-Sauveur. Les photos montrent les pompiers au travail (Photos du "Soleil")

La salle Saint-Pierre est incendiée

Une violent incendie a détruit de fond en comble cet édifice historique — Les flammes ont menacé les maisons voisines — Une famille est secourue par les pompiers.

L'édifice de la salle St-Pierre, situé sur la place du marché St-Pierre, à St-Sauveur, a été détruit de fond en comble, ce matin, à Québec. Il n'a fallu qu'une couple d'heures pour que cette vaste construction de trois étages soit réduite en ruines. Les flammes ont fait rage avec une intensité qui fit craindre pour les propriétés sises sur la rue Durocher et les rues adjacentes. Le vent qui soufflait avec violence à ce moment transportait à plusieurs centaines de pieds des tisons enflammés sur les toits des propriétés voisines et nombreuses sont les familles qui se sont tenues prêtes à déménager.

L'incendie, qui a originé vers 6 heures 15, atteignait son point culminant vers 7 heures alors que des parties de toit et de murs se sont effondrées dans le brasier projetant des jets de flammes à une hauteur de plusieurs centaines de pieds.

Personne heureusement n'a été blessé. Le gardien de l'établissement, M. Alphonse Frédérick, ainsi que madame Frédérick, leurs enfants, Annette, 2 ans, Jean-Guy, deux mois, ainsi que madame Gaudiose Bédard, mère de M. Frédérick, l'ont échappé bel. Ils ont failli périr dans le brasier. Ce n'est qu'après l'arrivée des pompiers qu'ils ont pu être secourus par MM. Gérard Fitzback et Augustin McCarthy. Pour se rendre jusqu'à la porte de sortie où ils furent secourus, M. Frédérick et les autres membres de sa famille durent se traîner sur le plancher de la grande salle afin d'éviter d'être suffoqués.

Construit il y a une soixantaine d'années, l'édifice du marché St-Pierre était un des vieux monuments du quartier St-Sauveur. Il était la propriété de la ville qui le louait à l'Oeuvre de Jeunesse de St-Sauveur. Au rez-de-chaussée se trouvaient les étaux de boucher et les établissements de commerce de MM. F.-X. Jobin, boucher; J.-A. Brochu, de St-Henri; Adélard Robitaille, marchands de fruits; Mlle Angers, marchand de fruits et de M. A. Chabot, commerçants de l'Ile d'Orléans; Alfred Casault, marchand de tabac; John Prémont et David Lacombe, bouchers. Le second étage était occupé per l'Oeuvre de Jeunesse. Des salles de pool, de gymnasme, de jeux, et divers bureaux s'y trouvaient. Il y avait entre autre une bibliothèque qui renfermaient quelques centaines de volumes. Une couple de cents jeunes gens, membres de l'Oeuvre, y avaient accès. C'est le R. P. Tanguay, O.M.I., qui a la direction de ce centre d'amusements. Au troisième étage se trouvait la grande salle St-Pierre, témoin de tant de luttes politiques.

DES RUINES

De cette construction il ne reste plus que des débris et quelques parties de murs restées debout. Tout l'intérieur a été consumé avec ce qu'il renfermait. Le R. P. Tanguay, directeur de l'Oeuvre, nous déclarait que les pertes subies par l'Oeuvre de Jeunesse sont considérables. Tous les jeux et un ameublement considérable ont été détruits. A part les amusements et la bibliothèque, l'édifice ne renfermait rien de remarquable ou d'oeuvre d'art. Il n'y a rien d'absolument précis quant à la construction de cette édifice. Sur l'un des murs, au-dessus d'une porte centrale, ont peu apercevoir le chiffre 1889. On croyait tout d'abord que c'était là la date de la construction de l'édifice. Aux archives municipales cependant démontrent que bien avant cette date, il y avait des résolutions pour l'achat de propriétés en vue de l'agrandissement de la halle St-Pierre. L'année 1889 est d'ailleurs celle de l'annexe du quartier à la ville de Québec.

La cause de cet incendie restait encore inconnue, ce matin. On a cru tout d'abord que le feu avait été allumé par la fournaise qui se trouve au centre de l'édifice. Par ailleurs on dit que le feu a originé dans la partie ouest de la bâtisse, au se-

(Suite à la page 15, 6e col.)

L'historique de la salle Saint-Pierre

L'incendie de l'historique salle St-Pierre rappelle aux gens âgés l'une des pages les plus intéressantes de l'histoire politique de la ville de Québec. C'est à cet endroit, en effet, qu'ont eu lieu les assemblées les plus mémorables des campagnes politiques de tous les partis, depuis plus de 50 ans, et rares sont les hommes publics qui n'ont pas, en diverses circonstances, adressé la parole à leurs partisans à St-Sauveur, centre populeux et quartier ouvrier.

Non seulement, les assemblées tenues à cet endroit attiraient-elles les électeurs de cette partie de Québec mais on venait de partout pour entendre les orateurs et se rendre compte de l'état général de sesprits.

Du résultat d'une assemblée dans la salle St-Pierre dépendait souvent le sort d'un parti ou d'une élection parce que l'on pouvait s'y rendre compte assez facilement de quel côté penchait la majorité. Si l'assemblée était enthousiaste les partisans du candidat en lice jubilaient mais si leur homme était mal accueilli ils retournaient chez eux la mort dans l'âme car ils étaient pratiquement certains d'une défaite le jour du vote.

Les grands chefs politiques qui ont tenu des assemblées politiques à cet endroit comptent

(Suite à la page 15, 3e col.)

Séisme au Chili

Santiago, Chili, 17. (P. A.)— Un tremblement de terre d'une intensité considérable a secoué le sol ici vers minuit, hier soir, à la suite d'une série de secousses préliminaires comparativement faibles. On n'a pas encore rapporté de dommages.

Staline sera à la conférence

Washington, 177. (P.C.) — Le maréchal Staline assistera à la prochaine rencontre du président Roosevelt avec le premier ministre Churchill. Le président des Etats-Unis l'a affirmé sans ambages hier, après avoir déclaré que la date et l'endroit de la rencontre des trois hommes d'Etat ont été fixés mais qu'ils seront gardés secrets tant que la conférence ne sera pas terminée.

Roosevelt a donné lui-même cette information à une conférence de presse alors qu'on l'interrogeait sur la proposition du sénateur Tom Connolly de créer un conseil allié prvisoire pour discuter des problèmes politiques et diplomatiques. Le président a laissé entendre que cette création serait probablement discutée au cours de la réunion.

Faible contre-attaque des Japonais sur Luçon

L'avance de l'aile gauche de la 6e armée américaine a été ralentie dans la vallée centrale de l'île de Luçon — Une colonne roule vers Manille.

Au Q. G. des Alliés dans le sud-ouest du Pacifique, 17. (PA) — Une petite contre-attaque de l'ennemi a ralenti l'aile gauche de la 6e armée amércaine dans la vallée centrale de l'île de Luçon, mais une colonne roulant sur une excellente route a déjà franchi un tiers de la distance entre le golfe de Lingayen et Manille sans avoir rencontré encore de résistance sérieuse.

83 MILLES DE MANILLE

Le général MacArthur a annoncé aujourd'hui que ses troupes avaient atteint lundi Moncada, à 32 milles par la route du golfe de Lingayen, mais un porte-parole a dit qu'à l'heure actuelle les Américains avaient franchi une distance de 45 milles le long de la principale route du nord au sud et qu'ils étaient encore à 83 milles de Manille par la route.

Une autre colonne d'infanterie et de chars opérant sur le côté ouest de la plaine a dépassé la ville prise de Camiling, et avance vers le sud et vers l'est.

FAIBLE RESISTANCE

Les dépêches du front disent que ces deux colonnes ne rencontrent rien de plus qu'une patrouille ennemie de temps en temps, et que ces petits détachements sont vite dispersés.

Sur l'aile gauche de MacArthur, cependant, l'artillerie américaine bat les positions de troupes japonaises qui défendent opiniâtrement les hauteurs commandant la seule route du nord au sud dans la plaine de Luçon qui soit encore aux mains de l'ennemi.

UNE CONTRE-ATTAQUE

Dans ce secteur, au sud et au sud-ouest de Rosario, les forces américaines avançant vers Pozorrubio furent ralenties dimanche soir par une contre-attaque japonaise soutenue par de petits chars. Cette contre-attaque, la première depuis les premiers débarquements il y a une semaine, fut brisée par l'artillerie américaine.

Les Japonais sont bien retranchés dans les contreforts des monts Benguet, où ils s'efforcent avec beaucoup de diligence et d'énergie d'empêcher les Américains de consolider leur aile gauche. Pozorrubio est une ville-clé sur la route qui mène de Manille à Baguio, capitale d'été des Philippines.

MOUVEMENT TOURNANT

Les troupes de MacArthur exécutèrent lundi un mouvement tournant à l'est de Damortis, extrémité nord-est de la tête de pont, et coupèrent la route en arrière des troupes japonaises retranchées entre Damortis et Rosario.

Au sud de ce secteur, des patrouilles américaines ont pénétré dans les monts Cabaruan, qui ont une grande importance stratégique comme

(Suite à la page 15, 8e col.)

Le crime dans la métropole

Montréal, 17. — (P.C.) — Les causes criminelles à Montréal se sont chiffrées à 13,108 en 1944, soit 7,141 de moins que les 20,249 enregistrées en 1943, lit-on dans le rapport annuel de la Cour criminelle. Il y avait cependant une augmentation générale dans presque toutes les sortes de crimes sérieux. En 1944 il y eut 20 meurtres contre trois pour 1943. Les cas de manslaughter passèrent de 18 pour 1943 à 24 pour 1944 et les vols ont pratiquement doublé. Les infractions aux divers règlements de temps de guerre passèrent de 1,353 à 2,519.

UNE PROMOTION : On annonce aujourd'hui à Ottawa que le lieutenant-général Ernest William Sanson, 55 ans, ancien commandant d'un corps d'armée outre-mer, vient d'être nommé inspecteur-général pour surveiller le service des renforts à nos forces armées au Canada et sur tous les théâtres de guerre où elles sont engagées outre-mer.

Des raiders américains partis de la Chine pilonnent Formose

Washington, 17. (P. A.) — Des superbombardiers américains partis de la Chine ont exécuté aujourd'hui leur troisième attaque depuis le 9 janvier sur la grande île de Formose.

Les gigantesques B-29 ont fondu sur leur objectif en plein jour. Le bref communiqué du 20e corps d'aviation qui annonce le nouveau raid dit que l'attaque a porté sur des installations militaires et ne donne pas d'autres détails.

Les résultats du raid seront annoncés lorsque des rapports complets auront été transmis de Chine au secrétariat de la Guerre.

Dimanche, une centaine des redoutables cuirassés de l'air partirent d'aérodromes en Chine pour pilonner Formose, qui est la principale position insulaire de l'ennemi au sud du Japon. Pas un seul chasseur japonais ne prit l'air pour combattre les B-29. Une quarantaine de superbombardiers avaient attaqué l'île le 9 janvier.

Avant l'attaque d'aujourd'hui, l'île de Formose avait déjà été bombardée par des avions portés. L'amiral Nimitz a annoncé à Pearl Harbor que ses avions avaient attaqué la grande base navale de Takao, sur l'île de Formose, au cours de randonnées au-dessus des côtes chinoises les 13, 14 et 15 janvier. Sept locomotives, des entrepôts et des docks furent détruits.

L'île Formose est à environ 90 milles de la côte chinoise et à 225 milles au nordl de Luçon. C'est de là que partent ou là que passent la plupart des troupes, des avions et des approvicionnements que les Japonais envoient dans les Philippines. Les chasseurs qui sortent des grandes avionnemies du Japon s'en vont aux Philippines en faisant escale sur les îles Riou-Kiou et sur l'île de Formose.

Le raid d'aujourd'hui sur Formose est la 40e mission qu'accomplissent les superbombardiers du 20e corps, qui opèrent de la Chine et des îles Mariannes. Depuis le 1er janvier, ces gigantesques avions ont bombardé Bangkok, capitale du Siam, Nagoya, Omura et Tokio au Japon et Singapour à l'extrémité de la presqu'île de Malacca.

Entrepôt détruit au camp de Barriefield

Kingston, Ontario, 17.— (PC) Un incendie a détruit hier après-midi le principal entrepôt du camp militaire de Barriefield, logeant les magasins du quartier-maître et l'équipement technique. Les pompiers municipaux de Kingston prêtèrent main-forte aux pompiers du camp et réussirent à circonscrire l'incendie à la bâtisse principale. Un estimé des pertes ne sera donné qu'après les recherches qui seront faites probablement aujourd'hui par une cour d'enquête.

Escarmouches au front italien

Rome, 17. (P.A.) — Un communiqué annonce aujourd'hui qu'il y a eu de vives escarmouches hier sur le front italien, où des patrouilles ont sondé les lignes ennemies dans plusieurs secteurs malgré la neige et la pluie, mais qu'il n'y a aucun changement à signaler dans les positions de la 8e armée britannique ou de la 5e armée interalliée.

Au sud de Faenza, une patrouille indienne de la 8e armée s'est tirée d'une embuscade et a détruit un avant-poste ennemi en tuant 10 Allemands et en faisant autant de prisonniers.

Il n'y a pas eu de développements sur le front de la rivière Reno, près de l'Adriatique, où le 1er corps canadien était en action aux dernières nouvelles.

Des patrouilles américaines de la 5e armée qui tentaient hier d'atteindre San Ansona, immédiatement à l'ouest de la route de Florence à Bologne, ont dû reculer sous un feu nourri de petites armes.

Sur l'aile gauche de la 5e armée, les positions alliées ont été mitraillées par l'ennemi dans la région du mont Battogliola.

Base indispensable aux plans d'après-guerre ?

Winnipeg, 17. — (P.C.) — Le premier ministre du Manitoba Stuart S. Garson a déclaré ici que le rapport Rowel-Sirois était le seul fondement pour un sérieux programme canadien d'après-guere. Sans une meilleure coordination dans les finances fédérales et provinciales, dit-il, les plans d'après-guerre ne peuvent pas être élaborés. Et le rapport Sirois en donne les grandes lignes.

Navires prêtés à la France par l'Angleterre et les Etats-Unis

Londres, 17. (P.C.)— La Grande-Bretagne et les Etats-Unis ont décidé de prêter un certain nombre de navires au gouvernement français d'ici au 1er avril afin d'aider à la France à satisfaire ses besoin d'importations, a annoncé le Foreign Office aujourd'hui.

Suivant les arrangements conclus, la France pourra utiliser les navires prêtés jusqu'au 1er avril seulement, dit la nouvelle, ajoutant que "l'on espère qu'il deviendra possible d'avoir d'autres navires en disponibilité pour les mois subséquents."

"On espère qu'il sera possible de conclure des arrangements semblables pour permettre aux autres pays libérés de faire les importations nécessaires, aussitôt que les circonstances le permettront", a dit le Foreign Office.

On a dit qu'en autant que possible on utilisera les navires français actuellement dans la réserve alliée. Le nombre de vaisseaux qui iront dans le service d'importation français sera "sujet aux nécessités militaires", a dit le Foreign Office.

Cette entente a été décidée après que Jean Monnet, représentant spécial du gouvernement du gén. de Gaulle, eut confré avec des autorités alliées à Londres et à Washington. M. Monnet avait demandé un nombre suffisant de navires pour permettre à la France de répondre à ses besoins d'importation durant les six premiers mois de 1945.

"Les gouvernements américain et britannique comprennent entièrement l'importance de ce programme", disait la déclaration britannique. "C'est dans cet esprit que les deux gouvernements ont endossé le programme d'importation de la France et donnent les instructions nécessaires."

Sauvage détermination nazie

Moscou, 17. — (P. A.) Un diplomate hongrois qui rendit visite, à Hitler, en septembre dernier, dans une vaine tentative pour faire sortir la Hongrie de la guerre, a décrit le fuhrer comme un "fou" prêt à sacrifier "le dernier homme, la dernière goutte de sang" pour la défense du vaterland. Le diplomate, le colonel Janos Vordos, maintenant ministre de la Défense en Hongrie libérée, dit que les Allemands ont assassiné plusieurs officiels hongrois pour empêcher une défection. Le fils du régent Nicholas Horty fut lui-même jeté en prison, en dépit de ses blessures. Vordos n'a échappé à la mort qu'en fuyant d'un camp d'internement.

L'aviation alliée pilonne les sources de pétrole allemandes

Londres, 17 (P. C.) — Les bombardiers de la R. A. F. et du C. A. R. C. ont déversé la nuit dernière 6,000 tonnes d'explosifs sur trois usines de pétrole synthétique allemandes, dont une en Tchécoslovaquie, et sur l'important centre ferroviaire et industriel de Magdebourg, a annoncé aujourd'hui le ministère de l'Air.

Plus de 1,200 bombardiers lourds ont participé à ces raids, pour la troisième nuit consécutive d'une nouvelle offensive aérienne contre les sources de combustible allemandes.

Les cibles ont été les raffineries d'huile synthétique de Zeitz et Wanne-Eickel, près de Leipzig, et une autre à Brux, en Tchécoslovaquie. L'attaque sur Magdebourg, où se trouvent concentrées plusieurs industries de guerre importantes, faisait suite à deux raids réussis effectués de jour sur cette ville par les bombardiers américains. Les appareils canadiens ont concentré leurs opérations sur Magdebourg et Zeitz.

Trois explosions considérables ont ébranlé les importantes installations de Brux, qui n'avaient été attaquées jusqu'ici que par les bombardiers américains partis d'Italie. C'était la première fois que des bombardiers partis de Grande-Bretagne se rendaient au-dessus de l'usine récemment reconstruite. Cette randonnée représentait une distance de 1,600 milles, aller et retour, pour les Lancasters chargés de bombarder l'usine.

La Luftwaffe a envoyé ses chasseurs nocturnes pour harasser les vastes formations de raiders qui ont maintenu les postes de radio allemands dans le trouble durant toute la nuit.

Les conditions de température étaient généralement bonnes et les équipages des bombardiers ont pu apercevoir de vastes incendies ravageant les cibles attaquées, à leur départ pour le voyage de retour.

Des bombardiers Typhoon du C. A. R. C. ont effectué des sorties hier pour supporter la nouvelle attaque de la 2e armée britannique au nord de Sittard, près de la frontière germano-hollandaise, mais les nuages ont limité leur efficacité, a dit aujourd'hui le ministère de l'Air. Un Spitfire canadien a détruit un tank allemand loin derrière la ligne du front.

Nouvelles de Lévis

Forestiers indépendants

Les Forestiers Indépendants, de la cour de Lauzon 4007, ont tenu le 12 janvier dernier une importante assemblée au cours de laquelle ils ont fait l'élection de leurs officiers pour l'année courante.

Voici les résultats de ces élections : député de cour : M. Jos. Lagueux ; médecin : M. J.-E. Bélanger ; chef ranger : Alb. Poirier ; vice-chef : Wilf. Carrier ; secrétaire-arch. : J. Levesque ; sec.-fin. : J. Lavoie ; trésorier : Eud. Poirier ; orateur : Adj. Guay ; organiste : Art. Bégin ; surintendant de cour juvénile : Rob. Guay ; 1ère garde : Jos. Roy ; 2ième garde : Ad. Boucher ; 1ère sentinelle : Alb. Poirier ; 2ième sentinelle : D. Rancourt ; auditeurs : J.-A. St-Pierre et J.-E. Samson.

Le fleuve bouché de glaces

Depuis presque une semaine, les tempêtes de vent et de neige se succèdent et tout indique que nous allons avoir un hiver de l'ancien temps, c'est-à-dire froid et neigeux. Cette température a pour effet de rendre la glace très épaisse et le grand vent l'empêche de voyager avec la marée, ce qui fait qu'elle arrête sur le fleuve entre Lévis et Québec. Les traversiers ont de la difficulté à faire leur service régulièrement. C'est ainsi que lundi soir le fleuve était rempli de glace sur toute sa largeur entre les deux rives et que les glaces ont arrêté de marcher dans la partie appelée la clef. Les brise-glaces ont travaillé toute la nuit pour briser ce véritable barrage et, depuis 11 h. lundi soir jusqu'à 5 h. hier matin, les traversiers n'ont pu voyager. Le service a été repris ensuite et s'est fait assez bien jusqu'à 11 h. du matin et alors, jusqu'à 2 h. de l'après-midi, le service s'est fait avec difficulté. De nombreux citoyens de la rive sud qui s'étaient rendus à Québec lundi soir dernier ont dû revenir par le pont de Québec.

Séance du conseil municipal

Une séance du conseil de ville de Lévis sera tenue ce soir, à 8 heures, en la salle de l'hôtel de ville, sous la présidence de M. le maire J.-Adélard Bégin. Plusieurs questions seront discutées.

Vêture et profession religieuse

Une cérémonie de vêture et de profession religieuse a eu lieu au début de la semaine chez les Révdes Srs de la Charité, à Québec. La Révde Sr Ste-Anne-Esther, née Esther Grenier, de Lauzon, a pris le saint habit et la Révde Sr Ste-Jeanne-Françoise, née Françoise Roy, de Lévis, a prononcé ses premiers voeux. M. le chanoine Eugène Carrier, principal de l'Ecole Normale du couvent de Lévis, assistait dans le choeur.

Coupons de rationnement.

M. Joseph St-Laurent, secrétaire du comité local, nous demande de bien vouloir informer nos lecteurs que les coupons suivants de rationnement deviennent valables jeudi, le 18 janvier :

Beurre, coupon No 93 ; conserves, coupons Nos 37 et 38 ; sucre, coupons Nos 50 et 51. Le coupon de beurre No 94 deviendra valable jeudi, le 25 janvier.

Chèque de $50,000., à Lauzon

Le gouvernement fédéral vient de faire parvenir à la ville de Lauzon un chèque de $50,000., étant le deuxième acompte sur le montant de $125,000, qui avait été obtenu par l'ancien conseil municipal, afin de permettre des travaux d'améliorations au système d'aqueduc et l'agrandissement de l'usine de filtration. On travaille présentement à faire l'installation des machineries nouvelles à l'usine de filtration et dès que le travaux seront terminés complètement, le gouvernement paiera la balance du montant, soit $25,000.

Dames Ouvrières St-Vincent de Paul

Une partie de cartes organisée par les Dames Ouvrières St-Vincent de Paul de Bienville, au profit de leurs oeuvres, aura lieu mardi soir, le 23 janvier, à 8 heures, au local de la J.C.O.C. Il y aura de magnifiques prix pour les gagnants. On demande aux joueurs d'apporter leur jeu de cartes. Les cartes sont en vente par les organisatrices qui comptent sur une assistance nombreuse.

Quête du vieux linge

Demain matin, à 10 heures, à Lévis, on fera la quête hebdomadaire du vieux linge dans les familles des rues St-Antoine, St-David, avenue Larochelle, avenue William Tremblay, rues St-Louis et Desjardins, côte du Passage, Côte Fréchette, côte Davidson, rue Commerciale, avenue Laurier, rue St-Georges et Dalaire.

Clinique de bébés

Il y aura clinique de bébés et immunisation contre la diphtérie demain après-midi, de 2 à 2 heures 30, à l'école du Chantier Russell, à Ste-Jeanne d'Arc ainsi que de 2 1-2 à 4 1-2 heures, au bureau de l'Unité Sanitaire, rue Fraser, à Lévis.

Note personnelle

Le Rév. Père Jacques Godbout, des Pères Missionnaires du Sacré-Coeur, de la paroisse LaSalle, Montréal, est en promenade chez sa mère, Mme Vve Arthur Godbout, à Lauzon.

Réunion des chefs de groupes

Ce soir, à 8 heures, en la sacristie de Lauzon, il y aura une réunion importante des chefs de groupes de la Ligue du Sacré-Coeur de Lauzon. On compte sur la présence de tous.

Appels des pompiers

Les pompiers de Lévis ont été appelés hier après-midi, vers 2 heures 10, pour un feu de tuyau sans dommages, rue Carrier et vers 3 heures 30, pour un feu de cheminée, sans dommages, rue Samson.

Supplique et heure de garde

Demain après-midi, à 2 heures 30, en l'église de Bienville, il y aura supplique et heure de prières spéciales en l'honneur de Notre-Dame du Perpétuel Secours.

Demain après-midi, à 2 heures, en l'église du Christ-Roi, il y aura heure de garde et de prières spéciales en l'honneur de Notre-Dame du Sacré-Coeur.

Dans le deuil

M. Hector Bégin et Mme J. Thibault, de St-David, viennent d'être plongés dans le deuil par la mort de leur cousin, M. Pierre Bégin, époux de feu dame Margaret Chard, survenue le 7 janvier, à Détroit, Michigan, à l'âge de 75 ans. Le défunt était natif de St-Romuald et le fils de feu M. Pierre Bégin, marchand et de feu dame Luce Lemieux. Il était l'arrière-neveu de feu l'honorable juge François Lemieux, ancien député du comté de Lévis. Le défunt lasse pour pleurer sa mort des beaux-frères, des neveux et nièces ainsi que des cousins et cousines. Nos plus vives sympathies aux parents en deuil.

Aux funérailles de M. Emile Gagné

Aux funérailles de M. Emile Gagné, époux de dame Alexina Garant, autrefois de Lauzon, qui ont eu lieu le 5 janvier, en l'église de St-Sauveur, parmi les parents qui conduisaient le deuil on remarquait M. Léon Guay, de Lauzon, beau-frère du défunt ; MM. Maurice, Marcel, Lucien et Gilles Guay, de Lauzon, ses neveux ; M. Théophile Bégin, de Lauzon, son oncle ; MM. Joseph Gaumont, J.-M. Bégin, Maurice Pelchat, Noël et Paul Bégin ainsi que M. Duchesneau, de Lauzon, ses cousins.

Un quart moins cher pour vite soulager les mauvaises toux

Préparation domestique ! Sans feu ! Procédé facile.

Des milliers de ménagères ont constaté qu'on obtient un remède beaucoup plus efficace contre la toux et on le prépare soi-même. Elles utilisent une recette qui coûte seulement le quart du prix ordinaire du remède pour la toux, mais qui soulage réellement en un rien de temps les toux les plus assommantes.

Procurez-vous à la pharmacie 2 1-2 onces de Pinex, que vous verserez dans une bouteille de 16 onces et auquel vous ajouterez du sirop de sucre granulé pour remplir la bouteille. Ce sirop se fait aisément avec 2 tasses de sucre et une tasse d'eau agitée quelques instants jusqu'à dissolution. Pas besoin de feu. (Ou bien vous pouvez employer du sirop de blé d'Inde ou du miel liquide, à la place du sirop de sucre.) La préparation se fait sans peine et donne un remède vraiment efficace qui se garde parfaitement et dont les enfants aiment le goût.

C'est par suite de son action rapide pour détacher le phlegme, pour aider à dégager les voies respiratoires et calmer l'irritation qu'il est employé d'un bout du Canada à l'autre.

Le Pinex est sous forme concentrée un composé spécial d'ingrédients qui ont fait leurs preuves pour leur effet sur les membranes de la gorge. Argent remboursé s'il ne vous plaît pas sous tous les rapports. a

76% des adultes ont mauvaise haleine!

Et des épreuves scientifiques *prouvent indubitablement* que, dans 7 cas sur 10, la **POUDRE DENTIFRICE COLGATE** arrête instantanément la mauvaise haleine.

ÉCONOMISEZ DE L'ARGENT! Comparée aux autres marques bien connues, une grande boîte de Colgate vous donne jusqu'à *30 brossages de plus* et une boîte géante jusqu'à *46 brossages de plus*—et cela, pour pas un sou de plus!

FUMEURS! L'emploi de la Poudre Dentifrice Colgate est un des moyens les plus faciles de combattre l'haleine et les taches occasionnées par le tabac! Achetez-en aujourd'hui.

POUDRE DENTIFRICE COLGATE 25c 40c

RAFRAÎCHIT VOTRE HALEINE TOUT EN NETTOYANT VOS DENTS

Brosse à Dents Colgate en Nylon

Grand modèle • ne ramollit pas • Soies arrondies pour protéger les gencives

VALEUR SPÉCIALE 29c

NERVEUSE, AGITEE IRRITABLE, SUREXCITEE

à "CERTAINS JOURS" du mois?

Les dérangements fonctionnels périodiques vous rendent-ils nerveuse, agitée, irritable, fatiguée, et un peu triste — à ses époques?

Commencez alors tout de suite — à essayer le Composé Végétal de Lydia-E. Pinkham pour soulager ces symptômes. Le Compose Pinkham est fait spécialement pour les femmes. Des milliers et des milliers de femmes et de jeunes filles disent qu'il leur fait du bien.

Une excellente chose concernant le Composé Pinkham c'est qu'il est préparé de racines et herbes efficaces

(avec la vitamine B1). C'est un produit qui aide la nature et c'est la sorte à acheter! Prenez-en une cuillerée avant chaque repas et au coucher. Voyez simplement si vous n'êtes pas enchantée des résultats! Suivez les instructions de l'étiquette.

COMPOSE VEGETAL de Lydia-E. Pinkham

Votre patron, Madame

par Anne Adams

No 4647

Vous pouvez confectionner à votre fillette ce pratique et non moins joli ensemble pour ses sorties de l'hiver. Vous trouverez dans le patron Ann Adams, un modèle de chemisette, de jumper et de blouse.

Le patron se vend dans les grandeurs pour enfants de 1, 2, 3, 4, 5 et 6 ans. La taille 2 ans pour le jumper et la blouse demande 1 vge de matériel de 39 pces de largeur, et pour la chemisette, 3-4 vge de matériel de 35 pces de largeur.

Adresser votre commande comme suit : SERVICE DES PATRONS LE SOLEIL QUEBEC, P. Q.

Ecrire lisiblement voire nom et votre adresse et mentionner correctement le numéro du patron ainsi que la grandeur, s'il y a lieu. Ne pas demander des mesures autres que celles spécifiées.

Le prix de ce patron est de 25c. Seuls les bons de poste ou les chèques PAYABLES AU PAIR à Québec seront acceptés. Ne pas envoyer de monnaie ou de timbres-poste.

Les patrons offerts par notre journal ne sont pas échangeables et ne sont pas en vente à nos bureaux. Ils sont habituellement livrés dans un intervalle de 15 à 20 jours.

N.-B.—Les instructions servies avec ces patrons fabriqués par une maison anglaise ne sont fournies qu'en anglais.

AGENDA DES RECETTES OXO

SOUPE AUX POMMES de TERRE

(pour 6 personnes)

2 tasses de lait
3 tranches d'oignon
2 tasses d'eau dans laquelle ont cuit les pommes de terre ou d'eau ordinaire
2 Cubes OXO ou 2 c. à thé de Fluid OXO
2 tasses de pommes de terre pilées, chaudes ou de pommes de terre froides, coupées en dés
2 c. à soupe de graisse de rôti
2 c. à soupe de farine
1 c. à thé de sel
1/8 c. à thé de poivre
Persil haché

Faites chauffer le lait et l'oignon dans la partie supérieure d'un bain-marie, ajoutez l'eau des pommes de terre ou l'eau ordinaire et l'OXO, puis les pommes de terre. Faites fondre la graisse de rôti, mêlez-y la farine, puis ajoutez en brassant lentement la mixture de soupe chaude. Remettez dans le bain-marie et faites cuire, brassez constamment jusqu'à épaississement. Assaisonnez de sel et de poivre. Saupoudrez les portions de persil haché. 25F

C'est fait à l'OXO

L'OXO EST TOUJOURS DE L'OXO, EN CUBES OU EN BOUTEILLES

Courrier de St-Romuald

Chevaliers de Colomb

On est prié de prendre note que la partie de cartes annoncée pour ce soir est donnée pour les Chevaliers de Colomb seulement et leurs épouses ou amies.

Note sociale

M. et madame J.-Albert Gosselin, sont partis lundi le 15 janvier pour un voyage de deux semaines à Montréal et Toronto.

Des octrois aux mines de l'est

Sydney, N.-E., 17. (P.C.) — Il n'y a qu'un moyen d'assurer la protection des mines de charbon de la Nouvelle-Ecosse en permettant aux compagnies de vendre toute leur production et c'est le paiement de subventions pour aider aux compagnies à expédier le combustible dans le centre du pays. C'est le résumé d'un mémoire présenté hier à la Commission royale Carroll par la Dominion Steel and Coal Corporation.

La commission royale, qui se compose de M. le juge W.-F. Carroll, de Halifax, président, de M. Angus J. Morrison, représentant des Ouvriers unis des mines, et de M. le juge C. McLaurin, de Calgary, a ouvert son enquête hier matin.

L'exposé du premier mémoire, celui de la Dominion Corporation, n'était pas terminé à l'ajournement Il sera suivi de mémoires supplémentaires présentés par la compagnie sur certaines phases spécifiques de ses opérations et sur les problèmes de l'industrie du charbon de la Nouvelle-Ecosse.

M. le juge Carroll, en ouvrant l'enquête, a déclaré que celle-ci a une importance nationale. Le bien-être du pays, dans son ensemble, dépend dans une certaine mesure de l'industrie du charbon. La bienvenue à Sydney a été souhaitée aux commissaires par M. H.-J. Kelley, vice-président et gérant-général de la Dominion Steel and Coal Co. et par M. Freeman Jenkins, président du district 26 des Mineurs unis d'Amérique (C.C.T.).

La compagnie, dans son mémoire, que le Dr F. W. Gray, assistant gérant-général a présenté, soutient que bien que les mines de charbon de la Nouvevlle-Ecosse et du Nouveau-Brunswick ne puissent répondre à toutes les demandes de charbon de l'est du Canada, un marché à l'extérieur des maritimes est essentiel au maintien de la pleine production.

L'emploi de charbon bitumineux des maritimes pour la production du coke qui sera utilisé comme substitut de l'anthracite maintenant consommé dans les résidences de l'Ontario et du Québec a été particulièrement recommandé comme solution possible. Pour subir avantageusement la concurrence du charbon importé des Etats-Unis, des subventions — qui ont été introduites en 1928 et continuées jusqu'à la guerre — seront nécessaires à l'industrie. La production des mines de la Nouvelle-Ecosse augmenterait de 25 p.c. si l'on trouvait des marchés pour le charbon.

"L'existence de la population de la Nouvelle-Ecosse est éminemment liée à l'état de l'industrie du charbon", affirme le mémoire de la compagnie. "Mais les intérêts de tout l'est du Canada sont liés au pouvoir d'achat de la population néo-écossaises."

Initiatives de l'Anglo Pulp

Rimouski — (DNC) — La compagnie Anglo Canadian Pulp and Paper a ouvert un bureau à l'Hôtel Rimouski, près de la gare, pour accommoder les bûcherons de la rive sud qui se rendent travailler aux opérations forestières à Forestville, sur la Côte Nord. Le bureau est sous la direction de M. Jules Blais qui fournira à ceux qui le désirent, tous renseignements concernant le travail qui se fait actuellement à Forestville. Cette même compagnie a fait dernièrement, l'acquisition d'une machine à projections lumineuses et des représentations cinématographiques sont maintenant données dans tous les camps de la Côte Nord et sont un des passe-temps favoris des ouvriers de la forêt. De plus l'Anglo Pulp a construit sa propre base d'aviation à Forestville où de gros avions peuvent maintenant atterrir.

Réunon de l'U.C.C.

Rimouski — (DNC) — Les cultivateurs de la paroisse de Notre-Dame du Sacré-Coeur ont adopté deux résolutions au cours de la dernière réunion des membres de l'U. C. C. Dans la première, ils ont demandé au Ministère de l'Agriculture de rétablir la prime sur le fromage qui a été enlevée en novembre dernier. Il fut également résolu de demander que les peaux vertes pesant plus de cinquante livres soient payées d'après la pesanteur.

Le Bridge Contrat

SOLUTION DU PROBLEME D'HIER

Les petits atouts peuvent souvent rendre de grands services en défense, mais encore faut-il savoir les utiliser. Ces cartes ne servent pas seulement à couper pour prendre des levées; elles peuvent servir aussi à couper une levée sûre du partenaire afin de prendre la main pour attaquer dans telle ou telle couleur, au défaut de la cuirasse du déclarant. Il arrive assez souvent que ce soit la seule manière de démolir le contrat.

	♠ A 8 7 ♥ 6 4 ♦ A 7 6 5 ♣ R 9 7 4	
♠ 3 ♥ A 7 5 2 ♦ 10 9 ♣ A V 10 8 6 5	N. O. E. S.	♠ 6 5 2 ♥ D V 10 9 3 ♦ 8 4 3 2 ♣ D
	♠ R D V 10 9 4 ♥ R 8 ♦ R D V ♣ 3 2	

(Donneur: Sud. Aucun côté vulnérable).

Les annonces: Sud 1 Pique, Ouest 2 Tréfle, Nord 2 Sans-Atout, Sud 3 Pique, Nord 4 Pique.

Le même contrat fut gagé à plusieurs tables au cours d'un duplicata, certains Sud sautant directement à 4 Pique après le 2-Sans-Atout de Nord. Un Sud obtint le meilleur score en déclarant 3 Sans-Atout, ce qui donne 11 levées consécutives avec une entame à Tréfle, mais un désastre avec une entame à Coeur.

Aux tables où Sud avait gagé 4 Pique, les Ouest entamèrent tous de l'As de Trèfle et jouèrent ensuite le Valet de Trèfle. Là où le Valet fut couvert par le Roi, Est coupa et retourna la Dame de Coeur et le contrat se trouva démoli.

Certains Sud refusèrent, cependant de couvrir le Valet de Tréfle à la deuxième levée, car ils savaient ce qui pourrait arriver si Est prenait la main en coupant. A ces tables, plusieurs Est, voyant que leur partenaire avait la levée, discartèrent un petit Carreau, un petit Coeur ou un gros Coeur. Là où Est discarta un gros Coeur, Ouest encaissa son As de Coeur et le contrat fut tout juste réalisé. Aux autres tables, Ouest joua ensuite un Carreau et le contrat fut réalisé avec une levée supplémentaire.

A une table, la défense fut aussi habile que le déclarant. A cette table, quand le déclarant eut mis un petit Trèfle du Mort sur le Valet, Est coupa quand même afin de prendre la main et de retourner un Coeur, ce qui démolissait le contrat.

PROBLEME DE DEMAIN

	♠ 7 6 4 ♥ R V 9 6 ♦ V 7 5 2 ♣ D 8	
♠ R V 9 ♥ 3 ♦ A R D 10 9 ♣ R 9 5 4	N. O. E. S.	♠ 8 5 2 ♥ 8 7 5 2 ♦ 6 4 3 ♣ V 7 3
	♠ A D 10 3 ♥ A D 10 4 ♦ 8 ♣ A 10 6 2	

(Donneur: Sud. Nord et Sud vulnérables).

Quelles seront les annonces ?

1ère messe de minuit à Lac Sauvage

Rimouski — (DNC) — Les paroissiens de la mission Lac Sauvage, dans le comté de Témiscouata, ont eu pour la premire fois, la messe de minuit dans leur nouvelle église dont la construction est presque terminée. C'est Monsieur l'abbé Roussel, vicaire-forain, de Squatteck, qui a chanté cette première messe au cours de laquelle un très beau programme de chant fut exécuté par un choeur de chant sous la direction de M. le curé. On a fait servir à cette occasion les ornements sacerdotaux, décorations, dons de généreux donateurs et obtenus grâce à l'initiative de M. Léo Desrosiers, de l'Isle-Verte, dont le dévouement pour les oeuvres de colonisation est connu de tous. Désormais, une grand'messe sera célébrée chaque dimanche, à Lac Sauvage, par M. l'abbé Ouellet, vicaire à Squatteck. Cette nouvelle paroisse compte actuellement cinquante familles.

A Rimouski

Rimouski — (DNC) — Son Honneur Me Paul-Emile Gagnon, maire, a présidé ces jours derniers, une séance générale du conseil municipal de la ville à laquelle étaient aussi présents MM. les conseillers Martin-J. Lepage, Gédéon Roy, Albert Michaud, François Gagnon et Oscar Morrissette. Parmi les communications qu'a reçues le conseil, mentionnons une lettre de M. C. Gagné, de Chicoutimi, offrant ses services comme ingénieur; un avis de la Régie des Services publics concernant une demande de M. Alphée Gagnon pour faire le service exclusif du transport des personnes entre Rimouski et l'aéroport de Rimouski-est; une lettre de remerciements de la part du Comité du Timbre de Noël pour la dernière souscription de la ville, et quelques autres. Il fut résolu de présenter une opposition à la demande de M. Gagnon qui a trait au service exclusif des passagers de la ville à l'aéroport. Les autres demandes furent référées au comité général pour étude et considération.

LAMBTON

Au Conseil

M. Ronaldo Roy fut réélu par acclamation maire du village de Lambton. Les nouveaux conseillers élus sont: MM. Félix Arsenault, B.S.A., Joseph Lessard, Philias Vallée, Aimé Roy, Albert Roy.

GRATIS

30% EN ARGENT ou votre choix parmi nos 75 primes. Donnés GRATUITEMENT aux personnes qui vendront 50 paquets de graines à 10 cents chacun. Nous avons confiance en vous. Demandez 50 paquets et notre catalogue de cadeaux.

ALLEN NOUVEAUTES

Dépt SS. ST-ZACHARIE, P. Q.

Avec chaque bouteille de sirop Deux Sapins vous obtenez GRATUITEMENT une jarre d'onguent Deux Sapins et une enveloppe d'échantillons de pastilles Deux Sapins.

LES 3 ARTICLES POUR 50c

Un refus aux houilleurs

Otawa, 17. (P.C.) — Les mineurs de la Nouvelle-Ecosse n'ont pas eu de succès dans leur plaidoyer pour obtenir de meilleurs salaires et deux semaines de vacances payées et le Conseil national du Travail a rejeté leur requête hier.

La requête en faveur de ces augmentations de salaires et de ces vacances payées avait été faite au nom de 9,000 houilleurs par les ouvriers unis des mines d'Amérique (C.I.O.).

L'union avait demandé que les taux de salaires dans les mines de la Nouvelle-Ecosse et du Nouveau-Brunswick soient portés au même niveau que ceux des salaires dans les mines de l'ouest du Canada.

Cette requête signifierait des augmentations de salaires aux employés concernés d'une valeur approximative de $3,660,950 par année, dit le Conseil dans son jugement. L'union a représenté que les employés subissent de graves injustices à cause du fait que les employés qui accomplissent le même travail dans les mines de l'ouest du Canada reçoivent des salaires plus élevés.

"Ce Conseil ne peut accepter l'argument comme suffisant en lui-même pour établir cette grave injustice", dit le jugement. "Certains requérants ne se soulagent pas du fardeau qui pèse sur eux simplement en indiquant qu'une différence existe."

Le Conseil déclare qu'il est satisfait de ce que les employeurs ont démontré leur inhabileté à fournir l'argent additionnel nécessaire pour faire droit aux demandes de l'union à moins qu'ils reçoivent d'abord la permission d'augmenter le prix du charbon à leurs clients.

DOULEURS et EMBARRAS du CORYZA partent VITE

BUCKLEY'S CINNAMATED CAPSULES

Cette ordonnance célèbre combine QUATRE ingrédients reconnus pour leur efficacité contre le rhume et la douleur qui l'accompagne. Elle fait ceci :

1—Soulage vive la douleur et la fièvre.
2—Donne un soulagement plus durable.
3—Vous remonte au moment voulu.
4—Est très utile contre la grippe.

Achetez-en aujourd'hui

Faciles à avaler —Effet rapide

ST-CHARLES DE CAPLAN

Marguillier

M. Emile Bourdage, sortant de charge fut remplacé par M. Joseph Brink, élu nouveau marguillier. Le banc est occupé maintenant par MM. Ernest Arsenault, Emile Babin, et Joseph Brink.

AVIS AUX LOCATEURS ET LOCATAIRES D'IMMEUBLES COMMERCIAUX

Les renseignements suivants se rapportent aux Baux pour une période déterminée expirant le 1er mai 1945 :

1. Si le locateur d'un immeuble commercial présentement occupé par un locataire désire en avoir la possession pour l'occuper lui-même à partir du 1er mai 1945, il devra s'adresser immédiatement au Bureau des loyers, à la Commission des prix et du commerce, pour obtenir un permis l'autorisant à donner avis de congé au locataire. Pareil avis pour être valable doit être donné avant le 1er février 1945.

Est nul et sans valeur tout avis que le locateur a pu donner avant le 2 janvier 1945 dans le but de refuser le renouvellement du bail. Semblable avis donné subséquemment à cette date sans permis de l'Estimateur des loyers est aussi nul et sans valeur.

2. Les propriétaires d'immeubles commerciaux actuellement loués qui, avant le 2 janvier 1945, se sont engagés par contrat à en donner possession à un tiers le 1er mai 1945, devront s'adresser au Bureau des loyers de la Commission des prix et du commerce en temps de guerre pour faire régulariser leur situation.

3. A partir du 2 janvier 1945, nul locataire qui observe les conditions de son bail ne peut être requis de quitter un immeuble commercial sans un permis d'un Estimateur des loyers de la Commission des prix et du commerce en temps de guerre, ou sans une ordonnance de l'Administrateur des loyers, lesquels permis ou ordonnance seront accordés dans les circonstances suivantes:

(a) le locateur désire l'immeuble pour son occupation personnelle pour une période d'au moins une année;

(b) le locateur désire l'immeuble pour fins de démolition ou de modifications importantes;

(c) le locateur désire l'immeuble pour le transformer en logement;

(d) le locateur a, avant le 2 janvier 1945, contracté de bonne foi l'engagement de donner possession de l'immeuble à une tierce personne.

BUREAU DES LOYERS

LA COMMISSION DES PRIX ET DU COMMERCE EN TEMPS DE GUERRE

CA-45F

LES AVENTURES DE PAULINE

LE SURHOMME

Régis fait une excellente impression.

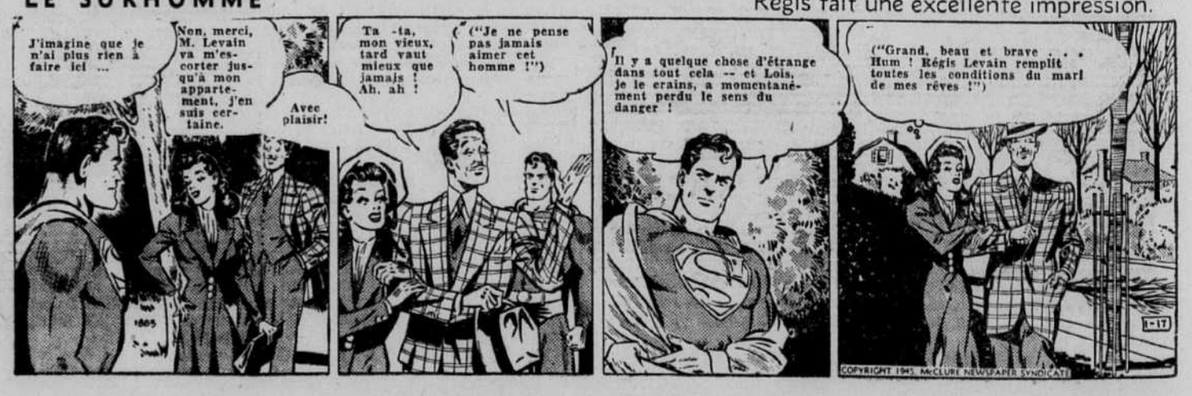

L'hon. A. Macdonald va conférer avec l'Amirauté britannique

Londres, 17. (PC)— L'hon. Angus-L. Macdonald, ministre canadein de la Marine, est arrivé à Londres aujourd'hui. On croit comprendre que M. Macdonald a l'intention de conférer avec l'Amirauté britannique au sujet de la participation de la marine canadienne dans la guerre du Pacifique.

A Ottawa, on est d'opinion que le but principal du voyage de M. Macdonald est la préparation conjointe de plans de la Marine canadienne et de la Marine royale pour concentrer leurs efforts dans le Pacifique quand la bataille de l'Europe aura atteint une phase décisive.

Avant de quitter le Canada, M. Macdonald a annoncé la retraite de l'amiral Percy-W. Nelles, qui avait été chef de la mission navale canadienne en Grande-Bretagne. L'amiral Nelles, revenu de Londres au Canada en novembre, a rapporté qu'il discuterait des plans du Pacifique avec M. Macdonald et le vice-amiral George Jones, chef de l'état-major naval. On sait que les recommandations de l'amiral Nelles pour la participation canadienne dans le Pacifique furent longuement discutée à des réunions des stratèges navals à Ottawa durant les dernières semaines.

On exprime l'opinion que M. Macdonald en est venu à une décision sur cette question et qu'il se rend à Londres pour le communiquer. Cette décision envisagerait une étroite coopération entre les formations navales britanniques et canadiennes, partant d'abord de bases primaires de l'Australie, puis de bases avancées dans les Philippines, où elles se joindraient à la flotte américaine.

Avant de rencontrer les autorités de l'Amirauté, M. Macdonald conférera probablement avec le capitaine Frank-L. Hunghton, qui a remplacé l'amiral Nelles outre-mer.

M. Macdonald, qui a été en relation avec les départements de l'armée et de l'aviation, à Ottawa, pourrait bien discuter également de la participation de ces deux forces dans le Pacifique. Ces questions auraient été étudiées à une réunion du cabinet de guerre canadien avant le départ du ministre de la Marine pour l'Angleterre.

Une auto dérape

Une automobile qui avançait hier soir sur le chemin Ste-Foy est allée s'écraser sur un poteau et a été sérieusement endommagée, mais ses deux occupants s'en sont tirés sans blessures. Apparemment, en arrivant au coin de l'avenue des Erables, le conducteur perdit le contrôle de sa voiture en glissant sur la surface glacée de la rue. Cet incident s'est produit vers minuit et quart.

EDIFICE HISTORIQUE INCENDIE A QUEBEC : La salle Saint-Pierre, témoin des ralliements politiques les plus mémorables à Québec, a été rasée par les flammes de bonne heure aujourd'hui. Le vaste immeuble abritait aussi les quartiers généraux des RR. Pères Oblats de Saint-Sauveur qui perdent tout l'ameublement de leurs salles. Le bas de l'édifice était occupé depuis nombre d'années par des postes d'affaires très fréquentés par la population du quartier. Une explosion dont on n'a pas encore défini de façon tout à fait précise la nature a causé l'incendie, vers six heures. En quelques instants, le vaste édifice était devenu un ardent brasier qui dévora rapidement la charpente de bois. La destruction de l'édifice représente une perte très considérable.

L'inauguration de Roosevelt

Washington, 17. (P.C.) — Environ 5,000 invités seulement assisteront samedi midi à la cérémonie de l'assermentation du président Roosevelt et la grande parade sur l'avenue Pennsylvanie a été supprimée par ordre du président.

Au lieu de la traditionnelle parade le long de Pennsylvania Avenue, des immenses gradins temporaires pour les visiteurs "distingués" et le spectacle public "qu'il pleuve ou non" il n'y aura qu'une petite cérémonie tranquille sur la vérandah arrière de la Maison Blanche.

Le président a pris cette décision, il y a quelques semaines, et l'on dit qu'en plus de lui épargner la parade jusqu'au Capitol, elle épargnera $46,000 aux contribuables. En effet les cérémonies précédentes coûtaient environ $48-000 tandis que celle de samedi prochain ne coûtera que $2,000.

Il y aura de nombreux invités. Le v.-président Henry Wallace, dont ce sera le dernier acte officiel, assermentera son successeur Hery Truman. Le président prêtera ensuite le serment. La cérémonie sera radiodiffusée.

Le N.-Brunswick a un surplus

Frederickton, 17. (P.C.) — Le Nouveau-Brunswick obtient cette année un cinquième surplus consécutif. Ce surplus pour l'année fiscale se terminant le 31 octobre 1944 est de $82,103. Ce bilan a été présenté hier soir par l'hon. J.-J. Haynes Doone, secrétaire-trésorier de la province.

Bien qu'il soit le double du surplus de $34,952 calculé dans le budget en mars dernier, ce surplus est notablement inférieur au record de 1943, qui était de $1,742,950.

En 1944, le revenu a atteint un record de $12,691,236, ou $460,509 de plus que celui de 1943 et $1,-292,293 de plus que ne provoyaient les estimés du budget. Les dépenses ont aussi atteint un point culminant de $12,609,133 ou $2,121,357 de plus que le total dépensé en 1943 et $1,245,142 de plus que les dépenses prévues.

Le surcroit de déboursés le plus accusé est celui du ministère des Travaux publics soit $2,713,507 ou $757,569 au dessus des chiffres prévus et $968,079 de plus que les déboursés de l'année précédente. M. Doone attribue ce surplus de dépenses à l'enlèvement de la neige et au maintien des routes rendu nécessaire par le trafic très dense qui résulte de l'activité industrielle.

A la mémoire du lt M.-R. Kane

Un service a été chanté ce matin à 9 heures, en l'église St. Patrick, Grande-Allée, pour le repos de l'âme du lieutenant M.-R. Kane, de Québec, décédé en service actif en Hollande, récemment. Le lieutenant Kane, âgé de 23 ans, faisait partie du Corps d'intendance de l'armée canadienne (R.C.A.S.C.). Il était le fils de M. M.-R. Kane, vice-président de la compagnie Price Brothers, demeurant à 158 avenue Bougainville.

DECORES OUTRE-MER : Le lieutenant-colonel JEAN-VICTOR ALLARD, de Trois-Rivières, (à gauche), commandant du Royal 22e Régiment en Italie, vient de se voir décerner une agrafe à l'insigne de l'Ordre du Service Distingué qu'il possédait déjà. Le capitaine JOSEPH-HUBERT-COME SIMARD, (à droite), fils de Mme Hubert Simard, 53, 4e Avenue, à Limoilou, Québec, a mérité la Croix Militaire.

Décoration au lt-col Allard et au capitaine Côme Simard

Le lt-col. Jean-Victor Allard, de Trois-Rivières et Shawinigan Falls, officier commandant du Royal 22e Régiment en Italie, vient de recevoir une nouvelle décoration. Ce brillant officier canadien-français s'est vu décerner une agrafe à la D.S.O. (Ordre du Service Distingué) qu'il possédait déjà.

Le col. Allard est l'un des récipiendaires de 74 nouvelles décorations qui ont été accordées récemment à des membres de l'armée canadienne pour bravoure au combat dans la zone de guerre italienne, et dont la liste a été rendue publique aujourd'hui par le Département de la Défense nationale.

Deux Québecois sont également au nombre des décorés. Ce sont: le capitaine Côme Simard, de Limoilou, qui a mérité la Croix Militaire, et le caporal Télesphore Nadeau, décoré de la Médaille Militaire.

Les décorations sont réparties comme suit: une agrafe à l'Ordre de Service Distingué (D.S.O.) à trois lieutenants-colonels, sept Ordre du Service Distingué (D.S.O.); une agrafe à la Croix Militaire; 16 Croix Militaires; cinq Médailles de Conduite Distinguée (D.C.M.); une agrafe à la Médaille Militaire ;et la remise de la Médaille Militaire (M.M.) à 41 sous-officiers et soldats.

LT-COL. J.-V. ALLARD

Le lieutenant-colonel Jean-Victor Allard, D.S.O., présentement commandant du Royal 22e Régiment sur le front italien, est né à Ste-Monique, Qué., le 12 juin 1913. Il s'installa plus tard à Shawinigan Falls, où il demeurait lors de son enrôlement, le 7 septembre 1939. Entré dans l'armée avec le grade de capitaine, il fut promu major peu après et fut envoyé outre-mer le 5 octobre 1940. Il revint au Canada le 9 mars 1941 puis repartit pour outre-mer le 11 novembre de la même année. Il revint au Canada une deuxième fois en mai 1942 pour repartir le 16 juin 1943. Promu au grade de lieutenant-colonel intérimaine le 13 janvier 1944, il remplaça le brigadier Paul-Emile Bernatchez, de Montmagny, comme officier commandant du fameux bataillon québecois, le Royal 22e. Avant la guerre, le lt-col, Allard servait dans le régiment des Trois-Rivières (R). Son épouse, Mme Simonne Piché-Allard, et leur fillette de trois ans, demeurent à 52, rue Mercier, Shawinigan Falls.

CAPT COME SIMARD, M.C.

Le capitaine intérimaine Joseph-Hubert-Côte Simard, M.C., sert présentement en Italie avec le Royal 22e Régiment, avec lequel il a également combattu en Sicile. Né à Québec, le 27 septembre 1917, le capitaine Simard est le fils de Mme Hubert Simard, domiciliée à 53, 4e avenue, Limoilou, Québec.

LE CPL T. NADEAU, M.M.

Le caporal Télesphore Nadeau, M.M., en service outre-mer dans le Corps d'Infanterie canadien, est né à St-Philémon, comté de Bellechasse, le 11 juin 1910. Avant son enrôlement, il demeurait à Québec. Son épouse, Mme T. Nadeau, demeure à Padoue, comté de Matapédia.

Bonis payés aux fermiers

Ottawa, 17. — (PC) Le ministère de l'Agriculture a estimé que les fermiers canadiens ont reçu, l'an dernier, environ $94,142,000 en subsides et en bonis du Trésor fédéral comparativement à $77,044,-130 en 1943. Les chiffres de 1944 ne sont qu'approximatifs car tous les rapports n'ont pas été reçus.

On a apporté plusieurs changements aux subsides en 1944 comparativement à ceux de l'année précédente, mais la semaine dernière, M. Gardiner, ministre de l'Agriculture, a déclaré qu'on avait l'intention de continuer les subsides de l'an dernier, en 1945, sans modification importante.

Les primes sur le porc ont été inaugurées au début de 1944 et un montant de $13,400,000 en primes a été payé au cours de l'année. Le boni est de $3 pour chaque porc grade "A" mis sur le marché et de $2 pour chaque porc grade "B1". Il n'est payé que pour les porcs classés sous la direction du gouvernement.

Les primes ont pour but d'encourager les éleveurs de porcs à améliorer la qualité de leurs animaux et à confier leurs porcs aux abattoirs inspectés par le gouvernement.

Une augmentation marquée s'est manifestée dans la plupart des subsides à l'industrie laitière, surtout à cause de l'accroissement des taux.

INSPECTION A LAVAL : Hier dans la soirée avait lieu au C.E.O.C. Laval de Québec, une inspection par le major général THOMAS-LOUIS TREMBLAY, C.B., C.M.G., D.S.O., E.D., A.D.C., inspecteur général de l'armée canadienne pour l'est du Canada. Cette photo nous fait voir quelques militaires défilant devant le général TREMBLAY et les officiers l'accompagnant. (Photo Relations Extérieures, Armée)

Projet de reconstruction et de réadaptation des constructeurs

Le dernier diner du 27e congrès annuel de l'Association canadienne des constructeurs a eu lieu, hier soir, au Château Frontenac, en la salle de bal. Le conférencier d'honneur était M. J.-I. Simpson, président de la Dunlop Tire and Rubber Goods Company Limited, de Toronto, qui traita de ce que peut nous apprendre la politique britannique sur l'embauchage après la guerre.

Parlant du mémoire que l'Association canadienne des constructeurs a présenté au comité spécial de reconstruction et de réadaptation de la Chambre des Communes, M. Simpson a déclaré qu'il faisait penser au papier blanc présenté par lord Woolton à la Chambre des Communes britanniques en mai 1944.

En raison des différences dans les conditions économiques et sociales qui prévalent dans nos deux pays, dit M. Simpson, la politique qui convient en Grande-Bretagne peut n'être pas entièrement adaptée aux besoins du Canada. Il a déclaré que beaucoup des principes de base inclus dans le plan britannique pourraient nous être utiles de façon générale, pour étudier nos problèmes, tout en émettant l'opinion qu'il vaudrait mieux que nous les réglions à la lumière des conditions précises qui prévalent chez nous.

Parlant de commerce, le conférencier a déclaré que le Canada devait compter largement sur son commerce extérieur pour assurer sa prospérité.

Touchant ensuite le sujet de la responsabilité du gouvernement dans le problème du maintien de l'em-

(Suite à la page 6, 2e col.)

Visite du président général des ingénieurs

Le président national de l'Institut des Ingénieurs du Canada, M. de Gaspé Beaubien, de Montréal, rendra visite à la section de Québec de l'Institut, lundi prochain, en compagnie d'autres membres de l'exécutif. Il visitera, au cours de la journée, la Faculté des Sciences de l'Université Laval, où il adressera la parole aux étudiants. Un diner au club de la Garnison sera offert le soir par les ingénieurs de Québec, sous la présidence de M. Donald Gray-Donald. C'est une tradition, chez les ingénieurs, que le président national visite au cours de l'année toutes les sections du pays.

Visiteur distingué à Québec

Le ministre de Pologne à Québec, Son Exc. le Dr Wackaw Babinski, est arrivé en nos murs hier pour sa première visite officielle depuis qu'il représente son pays auprès du gouvernement canadien, en septembre dernier. Le distingué visiteur est allé présenter ses hommages à Son Em. le Cardinal Villeneuve hier après-midi. Il a ensuite été l'hôte du major général sir Eugène Fiset, lieutenant-gouverneur de la province, qui a donné une réception intime en l'honneur du ministre et de madame Babinski. M. Thaddée Posnanski, consul honoraire de Pologne à Québec, a reçu dans la soirée au Cercle Universitaire, en l'honneur de M. et Mme Babinski. Le ministre a également fait une visite à l'hôtel de ville dans l'après-midi. Aujourd'hui, il sera reçu au Parlement par l'hon. Maurice Duplessis, premier ministre de la province, et l'hon. Adélard Godbout, chef de l'opposition provinciale.

Les familles des volontaires recevront un drapeau spécial

Les familles de chaque volontaire de l'armée canadienne recevront un drapeau de soie aux couleurs canadiennes et la distribution de ces drapeaux est déjà commencée, avons-nous appris hier.

Ce drapeau, destiné à être suspendu dans une fenêtre de la maison afin d'indiquer la présence d'un membre de la famille dans l'armée active, représente un écu de soie blanche, entouré d'une bordure rouge et portant au centre une feuille d'érable verte. L'écu est coiffé des armes du Canada.

En marge de la distribution de cet insigne, les officiers-commandants des dépôts régimentaires du Royal 22e Régiment et du Régiment de la Chaudière, le lieutenant-colonel Paul Garneau, D.S.O., et le lieutenant-colonel Hugues Lapointe, demandent au plus proche parent de chacun des volontaires ayant servi

ou servant actuellement dans ces deux régiments de leur faire parvenir, avant le 31 janvier courant, le nom, le numéro régimentaire et les détails intéressant le service du combattant, ainsi que le nom et l'adresse du parent concerné.

Ces détails doivent être adressés au Royal 22e Régiment ou au Régiment de la Chaudière, selon le cas, au Quartier Général, ancien Bureau de Poste, Québec.

Inspection du C.E.O.C. Laval

Le peloton No 2 du C.E.O.C. Laval a accueilli hier soir le major-général Thomas-Louis Tremblay, C.B., C.M.G., D.S.O., E.D., A.B.C., inspecteur général de l'armée pour l'est du Canada. Le général a fait l'inspection de ce groupement du bataillon auxiliaire. Le lieutenant-colonel Raymond Garneau, commandant du groupement, était présent.

Le général Tremblay était accompagné de son aide-de-camp, le major J.-G. Scott, du major Robert Gravel, du major G.-A. Lavigne, du major C.-A. Lamontagne, du major Jacques Langevin, et du capitaine R. Gingras.

Le sergent major régimentaire G. Venne était en charge de la parade. Le général a posé les questions d'usage et tout s'est passé selon le protocole établi.

ANNIVERSAIRE : Le chef-adjoint Cléophas Brulotte, de la police municipale, célèbre aujourd'hui l'anniversaire de sa naissance.

Détaillants du Québec en congrès à Toronto

Une trentaine de marchands détaillants du Québec, dont l'honorable Henri-R. Renault, président général de l'Association des Marchands Détaillants, prennent actuellement part au grand congrès du commerce de détail qui est commencé dans la Ville-Reine depuis lundi dernier.

Ces congressites québecois représentent toutes les sections du commerce de l'Association. On remarque surtout, outre l'hon. Henri Renauilt, M. J. Fournier, de Belleval, secrétaire provincial, MM. Latour et Pigeon, de Montréal, Léonce Beaudry, de Sorel, Elzéar Côté, de Rimouski, tous directeurs de l'Association.

Barraques incendiées par la foule en Sicile

Rome, 17. (PA) — Le premier ministre Invanoe Bonomi a annoncé, hier, que des foules armées de bombes et de fusils avaient mis le feu à des barraques de carabiniers et autres établissements à Naro, province d'Agricento, en Sicile, dans de nouvelles manifestations pour protester contre l'appel militaire. Un soldat et cinq "rebelles" furent tués et 17 personnes furent blessées, a-t-on annoncé.

Opposition à la loi de la Commission

Le procureur d'un propriétaire de cette ville poursuivi par la Commission des prix sur l'accusation d'avoir loué ses chambres à un prix plus élevé que celui fixé par la Commission, a prétendu hier pour la défense de son client que les prix chargés par le défendeur étaient conformes en tous points à l'échelle des prix établie par une décision antérieure à celle qui est actuellement en vigueur et que les modifications apportées par la Commission sont nulles parce qu'elles n'ont pas été faites conformément à l'ordonnance de la Commission des Prix. La poursuite s'objecta à ce qu'une preuve soit faite sur ce point en déclarant que les décisions de la Commission sont finales, mais le juge en chef Hugues Fortier permit à la défense de prouver qu'en octobre 1941 les prix exigés par le prévenu étaient conformes à la loi, afin de démontrer qu'en modifiant ses prix, la Commission n'a pas agi conformément à la loi.

Aux Etudes Juridiques

La Société des Etudes juridiques présentera ce soir, à 8 h. 30, au Palais de Justice, son premier conférencier de l'année, M. le notaire Georges-Michel Giroux, qui parlera du "Pouvoir des fabriques d'acquérir des immeubles".

L'élection de Grey-North

Ottawa, 17 par Willie Chevaller)— D'ici le 5 février, le sentiment des électeurs de Grey-North peut changer. A l'heure présente, de l'avis de tous les gens qui reviennent de ce comté et que l'on rencontre à Ottawa, c'est le candidat de la CCF qui a le plus de chances de l'emporter. On dit même qu'une pression s'exerce sur le candidat du parti progressiste-conservateur, M. Garfield Case, maire de Owen-Sound, pour qu'il retire sa candidature d'ici quelques jours.

La situation est d'autant plus curieuse que, dans l'opinion de plusieurs, la CCF a décidé de faire la lutte au général A.-G.-L. McNaughton surtout pour diviser les votes qui lui seraient opposés. En 1941, quand M. J.-W. Noseworthy a défait M. Arthur Meighen dans York-South, il n'y avait pas de porte-étendard officiel du parti libéral contre lui, mais les libéraux l'aidèrent quand même. La CCF a voulu rendre la politesse, et voici que les électeurs de Grey-North, jusqu'à présent, semblent préférer aux deux autres candiats le vice-amiral de l'air Earl Godfrey, officier en retraite.

Le siège de Grey-North est vacant à la suite de la démission de M. W. P., Telford que sa santé inquiète. En 1940, celui-ci obtenait 7,538 votes contre 5,771 à son adversaire conservateur et 2,434 à M. Case, le candidat de M. Bracken à l'élection présente, qui était alors "indépendant". Comme d'autres indépendants dans le passé et sans doute dans l'avenir, il s'avère maintenant conservateur. Grey-North est un comté surtout agricole, sur la rive sud de la baie Georgienne. Son chef-lieu, Owen-Sound dont le candidat conservateur est le maire, compte 13,000 âmes.

Réception au Dr J.-W. Seay

Un banquet sera offert au Club de la Garnison, samedi soir, par le Club Optimiste de Québec au président de l'Optimiste international, le Dr Joseph-W. Seay, grand éducateur américain, à l'occasion de sa visite officielle à Québec. Le président de l'Optimiste international rend visite au cours de l'année à pratiquement tous les clubs qui sont répandus maintenant au Canada, aux Etats-Unis et à Porto-Rico.

M. Seay est un éducateur distingué et un grand ami de l'enfance. Il est directeur de la New-Jersey Children Home Society. Il fait partie du conseil d'administration de Webster College, du conseil d'éducation de l'état du New-Jersey. Soulignons qu'il est également membre du conseil de la Fédération des Chambres de Commerce du New-Jersey.

M. Jean-Paul Derome, président du Club Optimiste de Québec, présidera le banquet en l'honneur du président international, qui portera lui-même la parole.

Nouveau secrétaire au Club

M. Louis Paré, ancien secrétaire du Club Optimiste, remplace M. Jean-C. Couture, qui a dû démissionner pour raisons professionnelles comme secrétaire du Club. Il assumera également la tâche d'éditeur du bulletin hebdomadaire, dont le cap. Marc Stein avait pris charge pendant quelques semaines.

Les pertes de l'armée

Deux Québecois sont mentionnés sur la nouvelle liste des pertes de l'armée canadienne rendue publique hier soir par le Département de la Défense nationale. Tous deux sont rapportés tués à l'action. Ce sont :

le lieutenant **Lionel Descoteaux**, dont l'épouse, Mme Solange Descoteaux, demeure à 122, rue Artillerie;

le caporal **Paul-Emile Parent**, dont l'épouse, Mme Blanche-A. Parent, est domiciliée à 121, 31e avenue, Québec-ouest.

Cette liste, la 771e de la guerre, contient un total de 161 noms, parmi lesquels nous relevons encore les suivants :

Tués à l'action

Le soldat Georges Lacoursière, frère de M. Willy Lacoursière, de St-Léon, Qué. ; le soldat John-Joseph Hogan, fils de M. Richard Hogan, de Mackayville, Qué. ; le soldat Gordon Perkins, fils de M. Herbert Perkins, de Danville, Qué.

Mort

Le l/cpl Joseph Brochu, frère de Mlle Marie-L. Brochu, de Mont-Joli, Qué.

Blessés

Le troupier Frank-Henry Gregory, fils de M. Howard Gregory, de Danville, Qué. ; le sergent Joseph-Hervé-Gaston Gauthier, fils de M. Armand Gauthier, 358, rue Hériot, Drummondville, Qué. ; le soldat Lennox-Arthur-John Murray, fils de M. Murdo Murray, de Milan, Qué.

Légèrement blessés

Le soldat Clément Lévesque, frère de Mme J.-Louis Gasse, de Ste-Marie, Qué. ; le soldat Michel, Elie, fils de M. Georges Elie, de Sanmaur, Qué. ; le soldat Edouard Hovington, fils de M. Adjutor Hovington, de Ruisseau Vert, Qué. ; le soldat Léo Lamarre, dont l'épouse demeure à St-Pacôme, Qué. ; le soldat J.-Bruno-Ulric Lapierre, frère de Mme Rose-Alma Ouellet, de Manseau, Qué. ; le l/cpl J.-Alvini-Gérard Sawyer, fils de M. Emile Sawyer, de Ste-Rosalie de Bagot, Qué. ; le l/cpl Bernard-Alfred Revoir, beau-fils de M. Clarence Catchpaw, de Magog, Qué.

Disparus

La soldat Bernard Rivest, fils de Mme Gabrielle-B. Rivest, de Joliette, Qué. ; le soldat Omer-Joseph-Henry Lafleur, fils de Mme Hélène Lafleur, de Moncton, N.-B.

King annonce que la session du Parlement sera prorogée le 31

Ottawa, 17. (P.C.) — Le premier ministre du Canada, le t. h. Mac-Kenzie King, a annoncé hier que le Parlement sera prorogé sine die le 31 janvier et que la date d'ouverture de la nouvelle session dépendra du désultat de l'élection partielle de Grey Nord.

Au cas où le ministre da la Défense, le gén. McNaughton, serait battu, on croit qu'une élection générale serait déclenchée.

Après une séance du cabinet, hier soir, le premier ministre Mackenzie King a annoncé que le Parlement serait prorogé le 31 janvier et il a ajouté : "Avant de décider à quelle date la prochaine session du Parlement sera convoquée, le gouvernement attendra les développements de l'élection partielle de Grey-nord".

L'opinion que l'on entretient dans les cercles politiques de la capitale, après les récentes déclarations de M. King, est que si le gén. McNaughton est élu, le premier ministre convoquera une nouvelle session tard en février.

A cette session, le Parlement serait invité à voter l'argent nécessaire pour permettre au gouvernement de disposer de l'administration normale du pays et de poursuivre l'effort de guerre durant l'exercice financier qui commencera en avril, de telle sorte qu'une élection générale pourrait être tenue n'importe quand jusqu'à la fin de juin, un nouveau Parlement siégerait un peu plus tard.

Il est possible, mais ce n'est pas nécessaire, que le gouvernement présente à cette session le budget de 1945-46 qui comprendrait tous les changements de taxes pour la prochaine année financière. Le budget, toutefois, serait laissé sur la table pour la première session d'un nouveau Parlement après une élection générale.

Au cas où le gén. McNaughton serait défait, on croit qu'il n'y aurait pas d'autre session du Parlement actuel. Le gouvernement fixerait l'élection générale à la date convenable la plus rapprochée, ce qui serait au début d'avril, du moment que les conditions de la guerre ne rendraient pas désirable le choix d'une date plus éloignée. Au point de vue constitutionnel, le gouvernement pourrait financer ses opérations durant la première partie de l'exercice financier au moyen de mandats spéciaux.

Les cercles politiques, ici, ont reçu des informations variées de la campagne électorale de Grey-nord, où le gén. McNaughton a deux adversaires, M. W. Garfield Case, candidat progressiste conservateur, et le vice-maréchal de l'air A.-E. Godfrey, candidat de la C. C. F. La rumeur, à Ottawa, est que la lutte jusqu'ici est pas mal égale entre les trois candidats mais que les libéraux et les progressistes conservateurs sont inquiets de la force dont fait preuve le porte-étendard de la C. C. F.

Le pont Plessis-Belair

L'hon. Roméo Lorrain, ministre des Travaux publics, a déclaré, hier, que les travaux de construction du pont Plessis-Bélair, qui doit relier l'Ile Jésus aux comtés du nord et Montréal aux routes de l'Abitibi et du Témiscamingue, commenceront incessamment.

Samuel Bronfman élu président

Toronto, 17 (P. C.) — Samuel Bronfman, de Montréal, a été réélu président du Congrès juif canadien, hier soir, au terme de la sixième conférence plénière tenue ici. Neuf vice-présidents honoraires ont été nommés. Ce sont Benjamin Robinson, H. Wolofsky, S. Belkin et Allan Bronfman, de Montréal; William Keller et Alec Freeman, de Winnipeg; H.-A. Friedman, d'Edmonton; le Dr M. Baltzan, de Saskatoon; et Harold Freeman, de Vancouver.

Parmi les membres nommés sur le conseil national, on remarque : W. Chernin, Glace Bay, N.-E.; Mme Harry Cohen et Gordon Elman, Sydney, N.-E.; S.-S. Lacibson, N. Heinish, J. Mintz et M.-J. Zive, Halifax; S. Goodman, New Glasgow, N.-E.; M.-M. Baig, Moncton, N.-B., A.-R. Isaacs, E. Boyaner, J. Levine et W. Kapoansky, Saint-Jean, N.-B.; J. Perlin, Et-Jean, Terre-Neuve; M. Swersky, Corner Brook, Terre-Neuve; Jack Laster, et L. Kraft, Trois-Rivières, Qué. ; M. Simth, A.-S. Vineberg et B. Matt, Sherbrokke, Qué.; L. Salmanowitch, Québec; A.-H. Lieff et A. Achbar, Ottawa.

Voir avis de décès en page 15.

SPECIALISTE
REMY BEAULIEU B.A., O.O.D.
Optométriste-Opticien
EXAMEN DE LA VUE
Exercices musculaires et orthoptiques
Ajustement de verres correcteurs
94, de la Couronne, Ch. 2
vis-à-vis carré Jacques-Cartier
Tél.: Bureau, 2-3592 — Rés.: 9697
9 h. A. M. à 6 h. P. M.
Le soir sur appointement seulement

ARGENT MASSIF

d'une rare beauté . . .

Une merveilleuse et vaste collection que vous désirerez dès le premier coup d'oeil placer sur votre table . . . Prix variés $5 et $10

(Taxe de luxe comprise)

Birks
Bijoutiers 16 de la Fabrique

3 MAISONS NEUVES À LOGEMENT UNIQUE À VENDRE

Ultra modernes et parfaitement isolées contre le froid. Situées sur la 21ème Rue. District exclusivement résidentiel de St-Fidèle et ne sont qu'à 7 minutes du centre de la cité par autobus.

Chauffage complet, eau chaude pour les mois d'été; 7, 8 et 9 pièces, à part de la chambre de bain.

Grands emplacements et garage chauffé au besoin. Commutation de taxes pour 14 ans.

A vendre moyennant paiement initial et ensuite paiements faciles, 5% int. pour balance, comprenant l'intérêt et le fonds d'amortissement.

QUEBEC LAND Co.
229 RUE ST-JOSEPH — Téléphone : 9602

CHRC

Avise la population de Québec et des comtés avoisinants, qu'à partir de ce matin, le 17 janvier, le poste de Québec opérera de nouveau avec son transmetteur de mille Watts, lequel fut temporairement paralysé par une tempête récente.

CHRC présente toujours les meilleurs programmes radiophoniques du Québec français.

Fais ce que dois

LE SOLEIL

Organe libéral

Henri Gagnon, *président et directeur général*

En attendant le verdict de Grey-nord

Exactement trois mois avant l'expiration du terme régulier du présent Parlement, le premier ministre du Canada n'est pas en mesure d'annoncer s'il y aura une courte session avant les élections fédérales. La cause de cette incertitude provient de la tournure que prend la campagne de Grey-nord où le général McNaughton demande aux électeurs de ratifier son choix comme ministre de la Défense. En temps ordinaire, cette sanction populaire n'est qu'une simple formalité. En temps de crise, cependant, il en est différemment. L'opposition a voulu prolonger dans une campagne électorale le débat parlementaire qui a tourné à sa confusion. Peut-être eut-elle agi avec sagesse en se montrant moins combative ? Mais elle a suscité une candidature hostile au gouvernement, sans penser aux conséquences de cet acte impulsif. Profitant de circonstances apparemment favorables, un tiers-parti est entré en scène avec un candidat qui menace aujourd'hui de triompher à la fois d'un ministre libéral et de son rival tory. Devant cette éventualité probable, M. Mackenzie King a décidé d'attendre le résultat de cette épreuve avant de convoquer les Chambres à Ottawa. Ainsi se trouve réduite d'un mois la limite de temps laissée à la Chambre des Communes et au Sénat pour voter les subsides d'un exercice financier commençant le 31 mars prochain. Comment le premier ministre parviendra-t-il à se tirer de ce nouvel embarras ? Courra-t-il le risque de tenir une session ou demandera-t-il la dissolution du Parlement, après un échec électoral dans Grey-nord ? Et, le cas échéant, se contentera-t-il de faire voter une partie des subsides indispensables à l'administration et à la guerre avant d'en appeler au peuple ? Ou bien, comme le lui recommande certaine presse, demandera-t-il au Parlement de prolonger d'un an son mandat ? Bien malin qui saurait répondre des dispositions présentes ou prochaines du premier ministre !

Un indice très encourageant

Depuis 1940 le nombre des éditeurs de la province de Québec s'est multiplié par dix et davantage. Leurs employés et eux-mêmes gagnent bien leur vie. Nous savons qu'ils exportent beaucoup, mais ils ne prospéreraient pas s'ils n'écoulaient une grande partie de leurs publications dans la province de Québec. Leur clientèle est surtout composée de ces jeunes Canadiens français avides et assoiffés de culture qui, avant la guerre, se pressaient aux cours et conférences de savants et écrivains européens de passage parmi nous, qui couraient chez leur libraire à l'arrivée de chaque courrier d'Europe, et qui aimaient et aiment encore à passer deux ou trois soirées par semaines à lire et à étudier.

Ces jeunes gens, dont la plupart ont acquis le goût de la culture à l'école, au collège ou à l'université, sont aujourd'hui professeurs, gérants ou chefs d'entreprises. Ils ont les loisirs de lire les bouquins qu'ils achetèrent de 1934 à nos jours, ils gagnent suffisamment pour acquérir les rééditions des oeuvres dont ils devaient se priver pendant cette décade, et que d'ailleurs ils n'auraient pas eu le temps de lire. Et ils se les procurent. Sans doute, dans bien des cas, ils en remettent à plus tard la lecture, car ils sont souvent sollicités hors de chez eux. Mais s'ils sont tranquilles à la maison pendant cinq minutes, ils coupent les pages de leurs livres, et leur curiosité est attisée. C'est un signe, c'est un indice très encourageant.

A ces jeunes gens, qu'il nous soit permis de rappeler que leur pire ennemi, Hitler, écrit que "nous souffrons d'un excès d'éducation". L'immense et immonde Goering, pour sa part, trouve que "l'intelligence est un danger". En Tchécoslovaquie on a mis au ban les opéras de Smetana et les pièces théâtrales de Kare Capek. A Cracovie, on arrêtait 170 professeurs en novembre 1940, sous prétexte qu'ils continuaient leur enseignement sans permission spéciale. Soyons heureux que de tels abus de force soient impossibles en Amérique.

Les journaux sont-ils influents ?

Parce que la majorité des quotidiens américains sont opposés à M. Roosevelt et qu'il est réélu quand même, d'aucuns en tirent argument pour prétendre que la presse n'exerce plus d'influence. C'est une déduction simpliste. Admettons d'abord que les journaux exercent de l'influence surtout par leurs informations. Or, les quotidiens et les hebdomadaires américains sont honnêtes pour la plupart et publient au texte les discours du président de leur pays. Si maintenant l'on songe qu'aux dernières élections M. Roosevelt avait 12 ans de service et au prestige que cela lui vaut ; si l'on pense que bien des gens croient qu'en temps de guerre il vaut mieux ne pas changer de dirigeant ; que d'autres ont voté pour M. Roosevelt à cause de ce qu'il incarne, à tort ou à raison, hors des Etats-Unis ; si l'on sait que M. Dewey était infiniment moins sympathique que M. Willkie, on s'étonne que le gouverneur de l'Etat de New-York ait obtenu autant de votes et l'on trouve la presse tout de même très influente.

Et il faut tenir compte de l'influence négative des journaux. Sans paradoxe, des gens s'abonnent à des quotidiens et à des hebdomadaires pour connaître leur opinion en se disant qu'ils seront dans la bonne voie s'ils font exactement le contraire de ce qu'ils leur recommandent. D'autre part, dans les pays libres, dans les grandes villes, les journaux les plus importants perdent de temps à autre des élections, comme on dit. Cela ne prouve rien, car il arrive souvent qu'un homme lise plusieurs publications d'opinions différentes, comme on dit. De sorte que des influences contradictoires s'exercent sur lui. Enfin, il est certain que le lecteur ou l'abonné peut différer d'avis avec son journal favori et lui conserver quand même sa clientèle et son estime.

Par ailleurs il faut du courage aux propriétaires d'un grand quotidien, ou à ses interprètes, pour qu'il exprime en page éditoriale des opinions qu'il sait n'être pas celles du lecteur. C'est parfois rendre un bien mauvais service au citoyen que d'écrire ce qu'il aime lire et voudrait entendre, au lieu de lui dire ce qu'il doit écouter. Si la presse n'exerçait plus d'influence on ne verrait pas les dictateurs s'en emparer ou l'étouffer ; en pays démocratique les hommes politiques n'essaieraient pas de faire cajoler les journaux et leur personnel.

En feuilletant le "SOLEIL"

IL Y A 50 ANS

17 janvier 1895

Dans les Provinces Maritimes, il est tombé une pluie diluvienne, ces jours derniers.

* * *

La misère est grande partout. A Montréal, on estime qu'il y a 20,000 sans-travail, et les sociétés charitables sont incapables de faire face aux demandes de secours.

* * *

On dit que sir Wm Whiteway et MM. Bond et Morris partiront la semaine prochaine pour Ottawa, afin de négocier l'entrée de l'île de Terre-Neuve dans la confédération.

* * *

Il paraît que l'honorable M. Fielding, premier ministre de la Neuvelle-Ecosse, a résolu de démissionner en faveur du procureur général Longley afin de se présenter aux Communes.

IL Y A 25 ANS

17 janvier 1920

Le gouvernement de Berlin est obligé de se servir d'un avion géant pour transporter en Hollande les malles et les télégrammes accumulés par suite des tempêtes et des grèves qui font retarder ses services.

* * *

L'héritier présomptif du trône de Roumanie, le prince Carol, a essayé de s'enlever la vie s'étant mis en disgrâce pour avoir contracté un mariage que n'approuvaient par le roi et la reine de Roumanie.

* * *

25 millions de graines d'arbres ont été présentées aux gouvernements respectifs de la France, de l'Angleterre et de la Belgique par l'Association Forestière des Etats-Unis pour le reboisement des forêts dévastées dans la France et la Belgique.

Ceux qui firent notre pays

JEAN-BAPTISTE CHARBONNEAU (1795-1883)

(Biographie canadienne)

Jean-Baptiste Charbonneau naquit à Boucherville, le 25 décembre 1795. A l'âge de 12 ans, il devint apprenti maçon. Il s'engagea dans les troupes canadiennes qui s'opposèrent à l'invasion américaine, en 1812, et prit part à la bataille de Châteauguay. La guerre terminée, Charbonneau s'intéressa au commerce des fourrures. Il partit, le 5 mai 1815, pour la Rivière-Rouge, en compagnie de Colin Robertson, de la Compagnie de la Baie d'Hudson, pour laquelle il s'était engagé. Abandonné au lac Winnipeg par ses trois compagnons, il ne fut rescapé que le septième jour par deux bourgeois de la Compagnie. Il se rendit à la factorerie d'York puis à l'Ile-à-la-Crosse, où il demeura posté durant quinze ans. Revenu à Saint-Boniface, Charbonneau aida Mgr Provencher à construire sa cathédrale, en 1832. Brûlant de revenir à sa vie aventureuse, le traiteur se rendit au Minnesota, où il vécut de chasse et de pêche.

"En 1862, raconte le Père Morice, il eut la bonne fortune d'échapper au fameux massacre des Sioux qui arriva tout près de lui. Il habitait alors les bords de la rivière Saint-Pierre, non loin de la colonie allemande qui eut tant à souffrir. Exaspéré par la mauvaise foi des autorités américaines et les spéculations auxquelles se livraient ses représentants, aussi bien que par l'insolence de quelques colons, les Sioux, au nombre de 3,000 guerriers, tombèrent le 19 août sur les blancs, dont ils massacrèrent près de 500, commettant sur les cadavres les plus honteuses mutilations, clouant les petits enfants contre la porte des maisons, en attachant d'autres par les jambes et les suspendant la tête en bas, etc. Charbonneau fut fait prisonnier, et sa qualité de Canadien le sauva d'un sort peut-être plus cruel. Délivré par les troupes américaines, il revint à Saint-Boniface, où il vécut de la charité de Mgr Taché, et mourut en 1883.

N.B.—Nous prions nos lecteurs de découper et de conserver ces biographies quotidiennes. En les classant plus tard par ordre alphabétique, vous aurez un précieux dictionnaire contenant des centaines d'études sur des personnages canadiens. DROITS RESERVES.

Chronique ouvrière

L'EMPLOIEMENT

L'emploiement et les bordereaux de paye laissaient voir une augmentation modérée le 1er novembre 1944, alors que les 14,983 établissements collaborant au relevé mensuel du Bureau Fédéral de la Statistique déclarent avoir ajouté 5,389 personnes à leurs effectifs, qui se chifrent à 1,867,673. Les salaires et gages hebdomadaires déboursés le 1er novembre par ces établissements s'élèvent à $60,300,839 ; comparativement au total de $60,258.445 déboursé le ou vers le 1er octobre, l'augmentation est de 0.1 pour cent. Toutefois la moyenne des gains hebdomadaires des hommes et des femmes diminue à $32.29 contre $32.36.

L'augmentation se produit dans les industries non manufacturières, tandis qu'il y a une diminution considérable dans les industries manufacturières, particulièrement dans les groupes des substances alimentaires d'origine végétale, du fer et de l'acier, des métaux non ferreux et du bois d'oeuvre. C'est le septième mois qu'un déclin se fait sentir dans les industries manufacturières, l'abatage du bois accuse une activité saisonnière beaucoup plus grande et qui dépasse la moyenne pour ce temps de l'année ; quelque 17,600 hommes ont été engagés dans les chantiers qui collaborent au relevé. La construction et le commerce emploient également un plus grand nombre d'ouvriers. Dans le commerce, l'augmentation de 4,900 personnes est plus que normale au 1er novembre ; elle est sans doute partiellement attribuable à l'embauchage d'un nombre exceptionnellement considérable d'employés à temps partiel. D'autre part, l'activité ralentit dans les mines, les communications, les transports, les services, la construction et l'entretien des grandes routes et des chemins de fer mais ces déclins sont saisonniers.

Sur la base 100 en 1926, l'indice général de l'emploiment s'établit à 183.8 au commencement de novembre, à rapprocher de 183.3 le 1er octobre et 188.7 le 1er novembre 1943. La diminution de 2.6 pour cent par rapport à l'an dernier s'accompagne d'un recul fractionnaire de l'indice des bordereaux de paye. L'indice de l'emploiement, ajusté pour la saison, passe de 174.4 le mois précédent à 175.9 au début de novembre.

EMPLOYES DU PORT

L'Asociation des employés fédéraux du port de Québec tiendra une importante assemblée jeudi soir, à 8 heures, à leur salle habituelle, au Palais Montcalm. Tous devraient être présents.

Voeux à un grand libéral

Le "Canadien" est heureux de rendre hommage et d'offrir ses voeux empressés à un vétéran de la politique libérale au pays, un des lutteurs les plus énergiques et les plus écoutés de la génération précédente, l'honorable juge Philippe-Auguste Choquette, qui a célébré, le 6 janvier dernier le 91e anniversaire de sa naissance. Le juge Choquette a été député et sénateur. Malgré son grand âge il s'intéresse encore aux problèmes de l'heure et il fait part de son immense expérience à ceux qui ont l'avantage de le voir et de lui parler. Ami de Laurier, et de tous les chefs libéraux de cette époque, il a vécu des heures captivantes en travaillant pour ses compatriotes et pour son pays.

Nous prions le vénérable nonagénaire de bien vouloir accepter nos meilleurs souhaits pour l'année qui commence. Nous espérons que la Providence le conservera encore longtemps à sa famille et à ses admirateurs.

L'hon. juge Choquette est le père d'un des députés libéraux les plus populaires du parlement provincial, Me Fernand Choquette, C.R., représentant du comté de Montmagny à l'Assemblée législative et l'un des maîtres du Barreau de Québec.

(**Le Canadien**, 12 janvier)

Réunion de médecins

Réunion de la Société médicale des comtés de Québec et Montmorency, jeudi, le 18 janvier, à 9 heures p.m., chez le Dr Georges-Henri Larue, 156, avenue Royale, Beauport.

Signé: **Dr Adrien Tremblay,**
secrétaire.

CONVOCATIONS SYNDICATS CATHOLIQUES

(17 Caron)

CE SOIR : — Le Syndicat de l'alimentation. Le Syndicat du lait. L'Union protectrice des travailleurs en chaussures, section des monteurs et tailleurs. La fraternité des plombiers électriciens.

DEMAIN : — L'Union nationale catholique des charpentiers-menuisiers de Québec. Le Syndicat catholique des briqueteurs-maçons de Québec.

Unions internationales (310 1-2 St-Joseph)

CE SOIR : — La Fraternité unie des charpentiers-menuisiers, local 730. La Fraternité des wagonniers, local 217.

DEMAIN : L'Union internationale des employés de l'égout collecteur, local 137.

Entre Canadiens de bonne volonté

Les articles de la présente rubrique sont publiés sous la responsabilité morale de l'Opinion Libre, service de rédaction dirigé par Eugène L'Heureux, 56 avenue de Salaberry, Québec.

219

Qu'est-ce que le nationalisme ?

(Par Eugène L'Heureux)

Voici quelques définitions cueillies au cours des conversations :

Le nationalisme, soutiennent des irresponsables, c'est l'antibritannisme.

Le nationalisme, disent certains observateurs narquois, c'est l'esprit de chicane.

Le nationalisme, affirment des politiciens, c'est la réaction contre l'impérialisme.

En dépit des confirmations que leur apportent bien trop souvent les faits, les deux premières de ces définitions sont évidemment à rejeter, l'agitation politico-nationale de mauvaise qualité qui en fait l'objet n'étant qu'une déviation ou un rétrécissement du véritable nationalisme.

La troisième est un peu plus correcte. Très insuffisante, cependant, et d'une compréhension beaucoup trop étroite elle aussi.

Quand certains esprits seront moins obsédés par la politique de parti et plus enclins au patriotisme positif, ils constateront que, dans le nationalisme, la réaction contre l'impérialisme n'est qu'une partie d'un tout beaucoup plus important; puis ils comprendront qu'une réaction antiimpérialiste mal dirigée peut même, à la longue, compromettre la cause du nationalisme.

—

Passons maintenant aux définitions sérieuses, celles qui procedent non de l'esprit politique, mais d'une véritable doctrine sociologique.

Les auteurs, semble-t-il, préfèrent expliquer le nationalisme plutôt que le définir. Le Pape lui-même, qui a souvent traité le sujet, avec la plus grande circonspection, n'a probablement jamais donné du nationalisme une définition rigoureuse.

Tout en se résignant à définir le nationalisme, quand c'est nécessaire, les esprits les plus au courant de cette question complexe paraissent vouloir éviter toute définition pivotant autour d'un terme — le mot "nation" — sur le sens précis duquel on n'est guère d'accord.

De tous les ouvrages lexicologiques ou encyclopédiques que nous avons sous la main, c'est le plus modeste — "Le dictionnaire de Culture religieuse" — qui peint le mieux l'embarras des savants obligés de définir le nationalisme. Voici ce que nous y lisons : **"Nationalisme,** mot équivoque, qui désigne soit un souci légitime de l'intérêt national, soit le culte de la Cité, de l'Etat considéré comme au-dessus de tout, avec des droits illimités, soit la prétention pour un peuple, indépendemment de toute autre considération, de disposer de lui-même."

Le jour où tout le monde s'entendra sur le sens exact du mot "nation", qui en est le radical et l'élément principal, nous serons parfaitement éclairés par la définition suivante, que donne le R. P. Richard Arès, S.J., dans son intéressante brochure intitulée: "L'Eglise et le nationalisme": "Le nationalisme est essentiellement le culte conscient et volontaire des valeurs culturelles qui donnent à une nation sa physionomie propre et son génie particulier."

Après cette définition que nous donne du nationalisme le R. P. Arès, on éprouve naturellement le besoin de savoir laquelle des acceptions connues il faut donner, dans cette définition, au mot "nation": 1—agglomération de tous les hommes habitant un même pays, soumis au même gouvernement et aux mêmes lois (exemple: la nation canadienne, la nation belge, la nation espagnole, la nation américaine, etc; c'est le sens du mot "nation" dans 'Société des Nations"); 2—assemblage de peuples d'origine parfois diverses, mais ayant depuis longtemps des intérêts communs, une communauté de langue, d'institutions politiques et généralement de religion (exemple: la nation française en tant que constituée d'un ensemble de peuples celte, romain, germanique); 3—ensemble d'hommes ayant la même origine, la même langue, la même culture, mais disséminés sur des territoires différents (exemples: les Canadiens français du Canada et les Franco-Américains des Etats-Unis considérés ensemble, les Polonais après les partages de la Pologne, les Juifs depuis leur dispersion à travers le monde).

Pour les uns, "nation" est à peu près synonyme de peuple, pays, patrie, Etat, etc.; pour d'autres, c'est l'équivalent du mot "race"; et plusieurs y voient un groupe ethnique et culturel en voie de devenir un peuple et de s'organiser en Etat.

Dans un livre récemment offert au public par les Editions de l'Arbre et intitulé: 'La Nation", le R. P. J.-T. Delos appuie sur la diversité des groupements ethniques appelés nations: "Ce serait être victime du verbalisme, dit-il, de croire que la "nation" est un mot d'égale signification chez des Tchèques, des Français ou des Italiens d'Europe, des Arabes et des Berbères d'Afrique du Nord, des Syriens, des Kurdes et des Iraquiens du Proche-Orient. Il faudrait aussi vivre dans l'ignorance de l'histoire et de la sociologie pour croire à une stabilisation définitive des nationalités."

—

Aussi, quelle n'est pas la confusion d'un grand nombre, lorsqu'ils parlent du nationalisme en général, et plus encore, lorsqu'ils abordent la question du nationalisme canadien ou canadien-français. Confusion excusable sans doute, mais dont il faut se rendre compte.

En effet, le Canada est probablement l'un des pays où la conception juste et précise d'un nationalisme concret offre présentement les plus nombreuses difficultés. Ces embarras résultent des trois facteurs suivants: 1—le statut très spécial des Dominions dans le Commonwealth britannique, 2—la constitution fédérale, avec un pays et des provinces que le citoyen doit servir simultanément, puis 3—les différences profondes qui séparent les principaux éléments de la population canadienne.

Mais le difficile n'est pas l'impossible. On peut fort bien pratiquer le nationalisme, malgré toutes ces complications engendrées par une histoire tourmentée.

Le nationalisme progressera chez nous, et de façon continue, si les nationalistes tiennent compte de certaines réalités majeures qu'il serait utopique et funeste de vouloir supprimer par le mépris ou l'oubli volontaire; s'ils savent incorporer avec intelligence leur doctrine dans celle du canadianisme et de l'humanisme; s'ils se montrent assez diplomates pour affirmer leurs aspirations sans provoquer autour d'eux les soupçons, l'antipathie et les réactions contraires des éléments plutôt enclins par ailleurs à la bienveillance; s'ils ont, enfin, la générosité, la patience et le bon sens d'accepter la souffrance, lorsque tout le monde la trouve inévitable, et le tact de se réjouir, quand tous les peuples libres se livrent à la joie.

Que Baptiste considère soit le peuple canadien soit le peuple canadien-français soit les deux ensemble comme **sa nation**, il lui est possible, même relativement facile, de pratiquer le nationalisme. Peut-être pas avec toute l'aisance et la commodité exigées par les esprits absolus ou sans expérience, mais de manière, cependant, à satisfaire ceux qui savent ce que c'est qu'un homme et ce que c'est que la vie. Que voulez-vous, c'est tout un monde fini et imparfait qu'il nous faut traverser avant d'atteindre à l'infini et au parfait. Pas un seul rêveur n'a pu encore changer ça.

Dans quelques jours, nous dirons comment nous voulons et croyons pratiquer nous-même le nationalisme dans les circonstances parfois difficiles qui sont le lot de nos compatriotes.

Article de demain: Le jugement des sociologues sur le nationalisme.

En faveur de la classe agricole

L'hon. Patrice Tardif, ministre de l'Agriculture, a réclamé hier soir l'appui moral de tous les citadins, des hommes de profession et des intellectuels en faveur de la classe agricole, affirmant que ce concours est absolument nécessaire. Le ministre de l'Agriculture parlait à une soirée organisée par la section St-Coeur-de-Marie de la Société St-Jean-Baptiste. Le conférencier invité était M. J.-C. Magnan, inspecteur général des Ecoles d'Agriculture de la province. M. Magnan a exposé le rôle de l'agriculture dans un pays.

L'hon. Tardif a précisé que l'appui moral réclamé doit se traduire par l'intérêt de l'opinion publique à la cause des cultivateurs. Les pouvoirs publics n'agiront en faveur des cultivateurs, dit-il, qu'en tant qu'ils sentiront l'opinion publique derrière eux. Il y a avantage pour toute la société, ajoute le ministre, à ce que le cultivateur soit prospère. Envisageant l'alternative d'une crise pour l'après-guerre, l'hon. Tardif a souligné que plus le cultivateur restera chez lui, plus l'ouvrier pourra vivre en paix dans les villes, avec moins de concurrence.

M. J.-C. Magnan a rappelé d'abord, dans sa conférence, les origines terriennes de la majorité de la population de la province. Le conférencier a souligné qu'au point de vue économique, tout le monde est subordonné au producteur, donc au cultivateur, puisque c'est lui qui cultive la terre génératrice des biens dont découlent tous les autres. Ce sont les cultivateurs, dit-il, qui détiennent 38% des obligations, qui possèdent 72% des caisses populaires de la province et 500 de nos coopératives. Le gouvernement a prêté aux cultivateurs 30 millions et n'a pas perdu un centin et même, plus d'un million fut remboursé avant l'échéance.

M. Alphonse Désilets, président de la section, présidait la soirée. M. Rodolphe Laplante, président général de la Société, et le R. Père Maurice Lamontagne, curé de la paroisse, ont aussi adressé la parole. Des films de l'Office cinématographique de la province furent projetés sur l'écran.

Fonderie endommagée

Montréal, 17. — (P.C.) — Un incendie qui s'est déclaré dans la fonderie de la Jacques-Cartier Industry, hier, à Longueuil, a causé des dommages évalués à $2,000. Les pompiers ont contrôlé l'incendie en 20 minutes et ont empêché les flammes de s'étendre jusqu'à l'immeuble central.

Les petits malaises souvent tournent en maladies graves. Les organes affaiblis ne remplissent plus leurs fonctions, alors commencent migraines, douleurs rhumastismales, troubles du foie et des reins, maux d'estomac, troubles nerveux, etc. Ne négligez pas vos malaises!

URODONAL

PROTÉGERA VOTRE SANTÉ

En vente dans toutes les bonnes pharmacies en flacons de 100 et 310 grammes. Ecrivez à caster postal 27, Station "N", Montréal, pour recevoir brochure gratuite "CONNAISSEZ-VOUS"

C'est un produit CHATELAIN
LA MARQUE DE CONFIANCE

Assemblée annuelle de la Banque Royale du Canada

Moris W. Wilson, président, dit que le développement du Canada dépend d'un système mondial d'échanges et un régime monétaire basés sur la stabilité. Il souhaite que le Canada soit un des premiers à approuver les principes de la conférence de Bretton Woods.

Sydney G. Dobson, vice-président et gérant général, déclare que l'actif total atteint un sommet sans précédent, et que l'augmentation de l'an dernier a été la plus élevée dans l'histoire de la banque—les succursales de la banque dans le sud en excellente posture pour faciliter le commerce avec l'Amérique Latine.

M. Morris W. Wilson, président de la Banque Royale du Canada a insisté, à l'assemblée annuelle de cette institution, sur l'importance vitale pour le Canada d'avoir un commerce étranger basé sur un système monétaire international et sur la stabilité.

Le Canada, a fait remarquer M. Wilson, a dû ses succès économiques des années passées à son commerce étranger. Non seulement faudra-t-il maintenir ce commerce au niveau de l'avant-guerre mais il faudra l'augmenter encore, voir même le doubler si le Canada veut s'assurer un revenu adéquat.

PROBLEMES DU COMMERCE ETRANGER

"Normalement nous exportons considérablement plus à la Grande-Bretagne et aux autres pays de l'Empire que nous importons d'eux. D'un autre côté, nos importations des Etats-Unis sont ordinairement plus fortes que nos exportations à ce pays. Dans des conditions normales de change, il était relativement facile d'ajuster la situation. Notre balance de sterling accumulée par nos exportations à l'empire pouvait s'échanger rapidement en dollars américains avec lesquels nous pouvions payer ce que nous achetions des Etats-Unis.

"L'expérience de guerre, toutefois, nous a fait toucher du doigt les difficultés qui surgissent lorsque cet ajustement multilatéral des balances commerciales ne peut se faire. Par suite du contrôle du sterling rendu nécessaire par la guerre, le Canada a dû restreindre ses achats et ses voyages aux Etats-Unis afin de réduire la demande pour les dollars américains ce qui nous facilitait le moyen de payer nos importations essentielles. Si le monde pouvait être divisé en deux territoires exclusifs du commerce après la guerre, comme on l'a suggéré souvent dont un territoire serait basé sur le sterling et l'autre sur le dollar américain, le Canada serait dans une position dangereuse vu qu'il n'appartient, en fait ni à un groupe ni à l'autre. Notre association au Commonwealth britannique et le fait que notre monnaie se nomme le "dollar" comme aux Etats-Unis, constituent une situation anormale et qui porte à confusion. Par suite de ces facteurs et dans notre propre intérêt, il nous faut prôner un système mondial de commerce. Il n'est pas question d'altruisme ici.

ON NE PEUT S'ISOLER

"Si le commerce international sur la plus large échelle ne revient pas complet, qu'est-ce que le Canada peut faire tout seul pour sauver ses marchés extérieurs ? Il y a certaines mesures qui s'imposent, sans doute entre autres le maintien et l'amélioration de la qualité de nos exportations, de belles campagnes de ventes et l'occupation des importations des autres pays où nous exportons mais dans la mesure ou qu'ils peuvent nous vendre ou que nous pouvons absorber leurs produits. Ce sont là des principes de base que le Canada peut et doit adopter quoi que fasse le reste du monde.

"Quelles sont les autres alternatives ? En premier lieu nous aurons à restreindre nos exportations dans la mesure où les autres pays pourront nous payer. Vu que nombre de nos principales exportations sont produites sur une haute échelle et de toute façon hors de proportion avec la consommation locale, il s'en suivrait du chômage et de la dépression et notre économie ne pourrait supporter ce fardeau. En second lieu, le Canada peut fournir du crédit aux pays désireux d'importer sur une base semblable aux crédits qui on été établis au cours de la guerre mais avec l'espoir d'un paiement dans un avenir plus ou moins rapproché. Finalement, nous pourrions donner des subsides à l'exportation

"De plus, comme je l'ai dit il y a un an, je crois qu'il serait de bonne politique pour le Canada non seulement de donner des crédits à longs termes aux pays qui sont actuellement des acheteurs ou pourront le devenir mais, dans des cas spéciaux, il serait désirable de faire des dons purs et simples en nourriture, matière première, produits finis et machines pour aider à la réhabilitation de ces pays.

"C'est ainsi que nous pourrions marcher indépendamment de la politique des autres pays. Mais, en s'y arrêtant un moment, on ne tarde pas à constater que nous aurions bien peu de succès sans la coopération internationale".

M. Wilson a ensuite parlé du rôle de l'or comme médium d'échange international avant et après la dernière guerre mais il a fait remarquer que "l'étalon-or" n'a jamais été un système automatique. "Le système n'aurait jamais pu être maintenu sans la suprématie sans parallèle de la cité de Londres dans le domaine du change étranger et des marchés internationaux, le degré de liquidité qu'elle assura, les gros emprunts étrangers qu'elle souscrivit et la bonne volonté de la Grande-Bretagne d'accepter l'importation de marchandises et de services pour le remboursement des emprunts, la connaissance et l'expérience des grandes banques et des grandes maisons financières de Londres".

ABANDON DES REGLES

En second lieu les pays, tous les pays s'en tenaient aux règlements économiques internationaux décrétés en marge de l'étalon-or. Les changements d'importance dans ce système se firent après la dernière guerre, dit M. Wilson et le système économique déjà désorganisé par la guerre, il en est résulté un déséquilibre complet. Les pays abandonnèrent les règles fixées, c'est-à-dire cessèrent d'ajuster leur politique domestique aux besoins du système de l'étalon-or. Avec l'abandon de ce système en 1931, tous les pays commencèrent à faire à leur guise". Au lieu d'ajuster leurs prix domestiques et leur production aux besoins du change international pour en maintenir la stabilité, les pays commencèrent à manipuler les taux du change comme moyens d'augmenter le commerce domestique et étranger, tout cela dans le but de maintenir l'embauchage chez-eux. Le commerce international fut désorganisé alors que les pays essayaient de vendre autant que possible aux autres et d'acheter le moins possible. La dépréciation du change dans un but de concurrence, des tarifs de plus en plus élevés sur les importations, des quotités et des achats en vrac et autres mesures du genre servirent à tous les pays. Plus d'un tiers du commerce mondial était fait sur une base de troc pur et simple — échange direct de marchandises d'un pays pour exactement le même montant de marchandises d'un autre. Ainsi la roue a fait le tour pour en revenir exactement au même point de départ. Avec la disparition de l'étalon-or est disparu le seul système de coordination des politiques internationales. N'ayant pas d'étalon-or, les pays souverains agirent indépendamment et sans considérations pour la répercussion que pouvaient avoir leurs politiques à l'extérieur. On ne pouvait ainsi qu'en arriver au chaos économique international."

Sur ce chaos économique a continué M. Wilson, voici maintenant que s'est superposé le nouveau déséquilibre d'une deuxième Guerre Mondiale. Les grands pays importateurs du monde, y compris la Grande-Bretagne et ceux du continent d'Europe, ont souffert de la dévastation, de la destruction de leur machine industrielle. La Grande-Bretagne, tout particulièrement, a perdu ses marchés outre-mer. D'autres pays, principalement ceux de l'Amérique du Nord, ont vu leurs industries et leur agriculture prendre une grande expansion. "Pour maintenir l'embauchage, dit M. Wilson, ces pays et tout spécialement le Canada, devront exporter encore plus qu'il n'était nécessaire avant 1939."

BRETTON WOODS

M. Wilson a parlé longuement de la conférence de Bretton Woods, conférence qui a eu lieu en juillet dernier et où quarante-quatre pays ont cherché a établir un système international de contrôle du change et de placement en vue d'en arriver à la stabilité. Il admet que le programme de Bretton Woods n'est pas une panacée à tous les maux de l'après-guerre mais il déclare que la plupart des hommes d'affaires sont d'accord avec les principes posés lors de ces assises. Réunis à Rye, N.-Y. en novembre dernier, les hommes d'affaires de cinquante-deux pays, y compris le Canada, ont recommandé une convention de Commerce Multilatéral pour tous les pays afin d'en arriver à la baisse des barrières tarifaires, l'élimination des quotités et des embargos sur les importations, l'abandon des pratiques discriminatoires de commerce et la mise de côté des monopoles de vente et de production nationales.

"Il me semble, dit M. Wilson, que la démarche à entreprendre maintenant pour se préparer à la reprise du commerce après la guerre doit être d'en arriver à des ententes avec les gouvernements pour avoir une politique commerciale. Si on n'arrive pas à une politique standard avant la reprise du commerce, on pourra revoir ce qui se faisait avant la guerre.

"Le développement économique canadien dans l'avenir comme dans le passé dépend du maintien et du développement du commerce international. Il s'en suit que pour le Canada la stabilité monétaire est de première importance. Si nous acceptons ces prémices, il faut prendre les moyens pour arriver aux buts. J'espère sincèrement que le Canada sera un des premiers à approuver le principe des accords de Bretton Woods, en laissant le gouvernement régler les questions de détail avec les autres pays intéressés.

DISCOURS DU GERANT GENERAL

En soumettant le rapport annuel, Sydney G. Dobson, vice-président et gérant général a fait remarquer que l'actif total atteint maintenant $1,790,251,802. et que l'augmentation au cours de l'année a été la plus forte dans toute l'histoire de la banque. La situation liquide est excellente, dit-il. L'actif liquide représente 81.62% du passif au public. On notera tout particulièrement l'augmentation du nombre des clients qui est maintenant de 1,450,000. Les profits pour l'année, compte tenu des taxes fédérales, ont été de $3,821,183. une augmentation de $385,894.

M. Dobson a aussi fait remarquer que les affaires étrangères de la banque continuent à progresser. "Les pays de l'Amérique du Sud sont des acheteurs possibles de grandes quantités de matériel pour la modernisation et l'expansion des industries qui existent et de celles qu'on veut organiser. On note un intérêt croissant dans le Canada et les produits canadiens. Il est à espérer que nos manufacturiers, nos exportateurs et nos importateurs porteront aussi de l'intérêt à ces pays. Nos succursales bien placées sont dans une unique position pour aider au développement du commerce, entre l'Amérique Latine et le Canada".

HOMMAGE AU PERSONNEL

Le gérant général déclare que le personnel, non compris ceux qui sont enrôlés, se chiffre à 8,205. "Au Canada, 71% sont de jeunes femmes contre seulement 21% pour cent en 1939. Bien que les membres expérimentés aient eu naturellement beaucoup plus de travail, vu qu'il fallait entraîner tout un personnel, ces nouveaux employés ont appris rapidement, se sont adaptés facilement et ont fort bien rempli les charges qui leur ont été assignées. Tous travaillent avec pleine conscience de leur responsabilité vis-à-vis du public et de la banque.

"Des permis d'absence ont été accordés à 2,256 de nos employés depuis le début de la guerre dont 2,154 venaient des succursales canadiennes. Cela représente 74% du personnel masculin en bas de 45 ans que nous avions au début de la guerre".

Parlant des problèmes de l'après-guerre, M. Dobson a dit que la banque prenait les moyens de placer de façon satisfaisante tous les membres du personnel enrôlés. Les affaires des clients vont subir des changements et nous serons appelés à leur aider. Il sera nécessaire pour nous de réviser quelque peu les pratiques actuelles et dans certains cas augmenter la longueur des prêts de deux, trois ou cinq ans selon les conditions.

"Je ne dis pas qu'il faudra nous départir de notre prudence habituelle mais, par suite de nos valeurs négociables, nous pourrons, sans affecter notre liquidité, aider aux emprunteurs méritants en leur consentant de plus longs crédits.

"Votre banque est dans une excellente situation financière et est bien outillée pour répondre aux besoins financiers de l'après-guerre. Nous considérons qu'il sera de notre devoir patriotique d'aider les affaires en général à se rétablir".

CHRONIQUE de la RADIO

Ecoutez, aujourd'hui

MERCREDI, 17 JANVIER

1.00 CBV-CBF—Rue principale
1.30 CBV-CBF—Vers le soleil. Tante Lucie
1.30 CHRC—Causerie, Société St-Jean-Baptiste
1.30 CKAC—Le meunier qui chante
1.45 CBF-CBV—Moulin de la chanson
2.30 CBF-CBV—La femme aujourd'hui Bulletin de nouvelles féminines par M. Barthe
2.45 CKAC—La femme et l'actualité
3.00 CBV-CBF—Music-Hall
3.00 CHRC—Radio-Journal
3.30 CKAC—Actualités d'Hollywood
3.33 CBV-CBF—Chefs-d'oeuvre de la musique
4.30 CKAC—Pour vous, Mesdames
4.30 CBV-CBF—Radio-Collège. Itinéraire canadien. Une villa blanche: Niagara-Falls. Conférencier: R. Tanghe.
4.45 CBV-CBF—Courrier de Radio-Collège, par Adrien Robitaille.
5.00 CBF-CBV—L'Heure du thé
5.30 CBV-CBF—"Il était une fois" Le Cirque Ambulant, de Mme Alice Gastice
5.45 CBF—Les cotes de la Bourse
5.45 CHRC—Madeleine et Pierre
6.45 CBM-CBV—Nouvelles anglaise de la B.B.C.
7.00 CBF-CBV—Un homme et son péché Roman de Henri Grignon
7.15 CKAC—Le Vagabond qui chante
7.15 CBV-CBF—Métropole
7.30 WABC—"Easy Aces"
7.30 CBM—Les chanteurs de Danny Ryan
7.30 CBF-CBV—Les soirées canadiennes
7.30 CKAC—Moi, j'ai dit ça?
7.45 CBV-CBF—La fiancée du Commando
8.00 CBV—Coupable ou non, comédie écrite par Jovette Berfnier et Lilian Dorsenn.
8.30 CHRC—La course au trésor
8.30 CBV-CBF—Ma Chanson Orchestre sous la direction de Guiseppe Agostini
9.00 CKAC—Théâtre de chez nous
9.00 CBV-CBF—Théâtre de Radio-Canada "Les hommes nouveaux", d'après le roman de Claude Farrère.
9.30 WABC—Which Is Which
9.30 CBM—Curtain Time
9.30 CKAC—Le Tourbillon de la gaité
10.00 WABC-CKAC—"Great Moments in Music"
10.15 CBV-CBF—Causerie. L'Evolution de l'art au Canada, par Roger Lemelin.
10.30 CBV-CBF-CBM—Récital de piano par Jean Dansereau. Au programme des oeuvres de Debussy et de Schumann.
10.30 CKCV—Rendez-vous avec Jacques Normand
-0.45 CHRC—L'Album populaire
11.00 CHRC—Nouvelles de CHRC
11.00 CKQAC—Bonsoir les sportifs
11.15 CBV-CBF—Musique de danse
11.30 WABC—"Invitation to Music"
11.30 CBF—L'Orchestre de Gay Claridge
PROGRAMMES D'ANGLETERRE
5.15—Programme Preview
6.45—Nouvelles
9.00—Nouvelles
10.00—Program Preview

Ecoutez, demain

JEUDI, 18 JANVIER

8.00 CHRC—Nouvelles
9.00 CBV-CBF—Musique d'orchestre
9.15 CKAC—Guy de Courcy et ses chansons
10.00 CBV-CBF—Chez Rose
10.15 CHRC—Courrier de tante Monique
10.15 CBV-CBF—Courrier-Confidence avec Réjane Desrameaux
10.30 CBV-CBF—Vie de famille
10.45 CBM—Récital de piano
10.45 CKAC—Le coeur dispose
11.00 CBV-CBF—Grande Soeur
11.15 CBM—Les Maitres de la Musique
11.45 CHRC—L'Heure agricole
12.00 CBV-CBF—Jeunesse dorée
12.15 CBV-CBF—Quelles nouvelles avec Jovette Bernier
12.15 CKAC—Radio-théâtre miniature
12.35 CBV-CBF—Le Réveil Rural Causerie de M. Nazaire Parent; L'organisation de la ferme
1.00 CBV-CBF—Rue principale
1.30 CBV-CBF—Vers le soleil. Tante Lucie
1.30 CHRC—Causerie Club Kiwanis
1.45 CBV-CBF—Les Liptonnaires
2.00 CBV-CBF—Colette et Roland
2.30 CBV-CBF—La femme aujourd'hui Bulletin de nouvelles féminines, par M. Barthe
2.45 CBM—Concert. Relais de Toronto
3.00 CKAC—Coffret musical
3.00 CBV-CBF—Music-Hall
3.45 CKAC—Rhapsodies
4.30 CBV-CBF—Radio-Collège. Etudes bibliques: La condition sociale de la femme. Est-il permis de répudier sa femme. Conférencier: le Rév. Père Adrien Malo, o.f.m.
4.45 CBM—Récital de chant: Iris Allton, contralto.
5.00 CHRC—La métairie Rancourt
5.00 CBV-CBF—La cité des plantes: La forêt malade. Conférencier: M. André Champagne.
5.15 CBV-CBF—Le Monde animal. Les insectes aquatiques. Conférencier: M. l'abbé O. Fournier.
5.45 CBM—Le choix de l'auditeur
5.45 CKAC—Madeleine et Pierre
6.00 CKAC—Vie de famille
6.10 CHRC—Le tango du soir
6.15 CBV-CBF—Radio-Journal français
6.45 CHRC—Au bal musette
6.45 CBV—Nouvelles anglaises de la B.B.C.
7.00 CBM—Le quatuor Alouette
7.00 CBF-CBV—Un homme et son péché Roman de Henri Grignon
7.15 CBF-CBV—Métropole
7.30 CBM—Le ski: leçons en anglais
7.30 CBV-CBF—Tommy Duchesne et ses chevaliers du folklore
7.45 CBV-CBF—Fantaisie musicale
7.45 CKAC—Le petit café du coin
8.00 WABC—"Suspense"
8.00 CKAC-CHRC—Mémoires du Dr Lambert.
8.00 CBV-CBF—Le Quatuor Alouette
8.30 CBF-CBV—Le mot s.v.p.
8.30 CBM—L'émission Victor
8.30 CHRC-CKAC—Que feriez-vous
9.00 CBM—Music-Hall Kraff, avec Bing Crosby, Johnny Trotter et son orchestre
9.00 CBV-CBF—Radio-Carabin. Artiste invitée: Marisa Regules, pianiste argentine.
9.00 CKAC-CHRC—Radio-Théâtre Lux français
9.30 WABC—Corliss Archer
10.00 CHRC—Les variétés
10.00 CKAC—L'homme en noir
10.00 WABC—The First Line
10.15 CBV-CBF—"L'âge d'or de l'artisanat en Nouvelle-France. Causerie par G. Morisset. Sujet: "A la recherche d'un style canadien"
10.15 CHRC—L'orgue du Rêve
10.30 CBM-CBV-CBF—Roland Todd et son orchestre
11.00 CBM—Nouvelles de la B.B.C.
11.00 CKAC—Bonsoir les sportifs
11.15 CBV-CBF—Musique de danse
11.15 WABC—Chansons de Danny O'Neil
11.15 CHRC—L'équipe de la victoire
11.30 CBV-CBF-CBM—Musique du Nouveau Monde. Les compositeurs américains.
12.30 CKAC-WABC—Gene Kruppa orchestra.
PROGRAMMES D'ANGLETERRE
5.45—Nouvelles
6.45—Nouvelles et commentaires
9.30—Musique
10.45—Nouvelles

PRINCEVILLE

Marguillier
M. Emery Leblanc, gérant de la Caisse Populaire a été élu marguillier.

Maire
M. Bennet Feeney, notaire, a été réélu par acclamation, maire de Princeville, pour un 3ème terme.

Conseillers
MM. Donat Lacoursière, Emile Gagnon et Lucien Rochette ont été réélus par acclamation comme conseillers de Princeville.

Maire de la paroisse
M. Gédéon Plante, cultivateur, a été élu maire de Stanford, par acclamation, en remplacement de M. J.-W. Girouard, lequel après 4 termes, a refusé de se présenter à nouveau.

Juge de paix
M. Albert-J. LeHoux, industriel, gérant de Princeville Woodcraft Co., a été nommé par le Gouverneur en Conseil, juge de paix avec juridiction, dans le District électoral d'Arthabaska.

Démangeaison Rectale
Aidez à soulager rapidement la démangeaison et la douleur des hémorroïdes à l'aide de cette préparation *scientifiquement* médicamentée.
ONGUENT CUTICURA

Accident

Beauceville (DNC) — M. Charles Bernard, de Rivières Gilbert, fut victime d'un accident, lundi, quand son auto entra en collision avec une autre automobile, sur la route Lévis-Jackman. M. Bernard se fractura une jambe.

Un visage criblé de boutons n'est bon qu'à tuer l'amour

Les boutons qui criblent le visage rendent misérable la vie de bien des jeunes personnes ; aussi est-il probable que vous connaissez des cas où une idylle prometteuse a été brisée par ces plaies rouges, blanches, ulcérées et pleines de pus sur le visage.

Le trouble n'est pas tant la douleur physique que la souffrance morale causée par la défiguration embarrassante qui très souvent fait que la victime a honte de fréquenter la société.

Le moyen le plus rapide de se débarrasser des boutons consiste à améliorer sa santé générale par un bon nettoyage à fond du sang.

Les Amers de Bardan (Burdock Blood Bitters) aident à nettoyer le sang et, le sang nettoyé, le teint tend à s'éclaircir. Prix $1.00 la bouteille.

The T. Milburn Co., Limited, Toronto, Ont.

Mots Croisés du "Soleil"

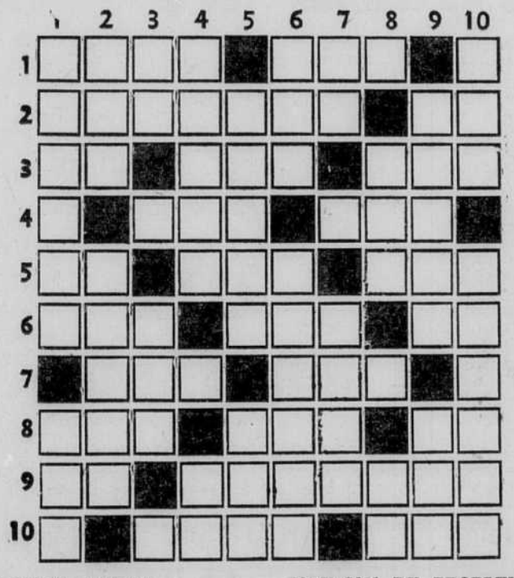

HORIZONTALEMENT

1—Terre extraite du sillon relevée en talus. — Allez (en latin).
2—Funèbre. — Lettre grecque.
3—Avant-midi. — Espèce de graminées. — Affabili.
4—Espace de terre entouré d'eau. — Triage.
5—Terminaison de verbe. — Levant, orient. — Abréviation du mot signifiant et le reste.
6—Action de rire. — Genre de légumineuses. — Adjectif possessif.
7—Souverain d'un duché. — Oignon d'une odeur très forte.
8—Qui n'est pas mouillé, humecté. — Manière, façon. — Moitié de domino marquée d'un seul point.
9—Partie dure et solide qui forme la charpente de l'homme et des animaux vertébrés. — Longue vergue qui soutient les voiles.
10—Intenté une action en justice. — Rivière de Suisse.

VERTICALEMENT

1—Rendre mats l'or, l'argent. — Partie de la charrue servant à ouvrir et à renverser la terre.
2—Préjudice, dommage. — Pils du visage.
3—Particule du dialecte provençal. — Liqueur qui s'exprime des viandes des plantes.
4—Martre zibeline à pelage noir.— Carte à jouer.
5—Affecté de blésité. — Préfixe pour exprimer une idée d'opposition.
6—Colère. — Etendue de chemin que l'on fait sans arrêter.
7—Equerre. — Titre féodal de certains seigneurs.
8—Bison d'Europe. — Symbole chimique du sodium.
9—Sorte de sifflement bref pour appeler, attirer l'attention. — Recueil de bons mots.
10—Personne bavarde. — Briser, rompre.

SOLUTION DU PROBLEME PRECEDENT

1	2	3	4	5	6	7	8	9	10
L	A	M	P	A	S	S	E	E	■
A	N	I	O	■	■	E	R	■	S
I	G	N	I	V	O	M	E	■	T
S	O	U	L	E	V	E	■	A	U
■	I	T	U	R	E	E	■	O	C
O	S	E	■	S	E	■	I	R	■
E	S	S	E	■	■	A	N	T	E
T	E	■	V	A	C	I	V	E	■
A	■	D	O	■	A	N	A	■	S
■	D	U	E	L	■	E	R	S	E

Décès

Grande-Rivière (DNC) — Nous avons le regret d'apprendre la mort du soldat James Tennier, survenue en Italie, le 15 décembre dernier, à l'âge de 27 ans et 3 mois.

Mme François Guiliot, née Clara Boutin, décédée le 1er janvier à l'âge de 68 ans.

Nos condoléances.

Le major Don. Johns, de Montréal, en service dans l'armée des Indes

Ottawa, 17. (Spéciale) — Un Canadien de l'Armée des Indes joue un rôle important dans l'organisation de l'offensive contre le Japon par les forces de lord Louis Mountbatten dans la région du sud-est de l'Asie.

Il s'agit du major Donald Johns, 4006, avenue Beaconsfield, Montréal, Là est son foyer mais il ne l'a pas vu depuis plusieurs années.

Lorsqu'il reçut son diplôme de l'université McGill où il paya ses cours en s'engageant comme chasseur à l'hôtel des Ambassadeurs sur la rue Sherbrooke, et en travaillant sur les fermes de l'ouest pendant l'été, ses pensées se tournèrent vers l'Orient, et c'est là qu'il se rendit. Il y est encore.

Il devint professeur d'anglais à l'université de Kobe, apprit le japonais, fit une série de conférence à l'université Impériale de Kyoto, un grand honneur au Japon mais comme il dit en souriant "un honneur non rémunéré".

Il arriva à Hong-Kong pour voir arriver les troupes canadiennes et réussit à atteindre Singapour avant la chute de Hong-Kong le jour de Noël 1941. A ce moment il connaissait bien l'Orient parlant aux Japonais et aux peuplades des pays qu'ils écrasaient.

Il parla à la radio de Singapour pendant que les bombes tombaient autour du studio jusqu'à la chute de cette place forte, puis à la radio de Batavia; de Delhi et finalement de Kandy, Ceylan. Il espère faire un circuit complet et il serait heureux de terminer sa série d'émissions au Japon même.

Les Belges ont une confiance ferme en la puissance alliée

Par Charles Miville-Deschênes
(Correspondant du C.A.R.C.)

Avec les aviateurs canadiens sur le Continent, le 10. (Dépêche retardée) — Les aviateurs canadiens affectés aux bases aériennes de Belgique ont noté avec beaucoup d'admiration la confiance inébranlable des Belges dans la puissance alliée lorsque les bulletins de nouvelles rapportaient la poussée de Von Rundstedt vers le Grand Duché de Luxembourg et la Belgique. En causant avec ceux qui les reçoivent toujours avec le même enthousiasme et la même amitié qu'au lendemain de la libération, ils ont constaté la foi des Belges en la victoire finale.

En voyant rentrer les Boches dans les frontières de leur pays, hier libéré, les Belges n'ont pas cessé de répéter qu'un échec complet attendait la Wehrmacht. Aux heures des communiqués officiels, ils se tenaient près de la T.S.F., applaudissant les moindres résistances de l'armée américaine. Pour eux, les troupes qui, du pont des navires, sautèrent en plein "mur de l'Atlantique", qui, en quelques semaines, balayèrent les fortifications de l'ennemi, qui continrent la poussée d'Avranches en Normandie, qui d'un bond furent à Paris, à Bruxelles, à Anvers, en Hollande, devaient sortir victorieuses de la riposte allemande.

J'ai causé longuement avec quelques gars de chez-nous durant cette semaine d'anxiété alors que je passais quelques jours à une base sise en Belgique. Les aviateurs-chefs Robert Trépanier, de Priceville (Qué.) Joseph Lemay, d'Ottawa (98, rue Stewart), Robert Marcotte, de Limoilou, Québec, Bernard Denault, de Montréal (647, rue Gounod), m'ont dit combien ils ont admiré le calme de la population. Comme les Belges avaient célébré leur libération comme pas un peuple ne l'avait fait, il était normal de croire que les Allemands auraient pris une revanche sadique si les événements et leur stratégie avaient facilité leur avance au coeur du pays. Les atrocités commises à Stavelot, Malmedy, Basterdorf, Hoscheid, Vianden, indiquaient la rage des Boches, et leur complexe des représailles. "Nous ne sommes pas venus pour faire la guerre, mais pour nous venger," disaient-ils, en conduisant leurs victimes près de la mairie pour les mitrailler à bout portant. Partout où ils ont passé, on ne reconnait plus un pâturage d'un champ de blé, les maisons sont anéanties et les épaves de tous les aspects gisent dans les cendres.

Dans ces jours de brouillard et de froid, alors que l'aviation alliée devait opérer au ralenti, les Belges n'ont pas perdu un seul moment l'espoir de voir les Allemands repoussés loin de la Meuse. L'aviateur-chef Marcel Labrecque, de Québec (91, rue Casot) me disait : "Lors d'une permission à Bruxelles, dans une famille belge, j'ai pu comprendre la haine de ces patriotes à l'endroit des Boches; je me souviendrai longtemps de leur détermination."

A l'heure où votre correspondant écrit ces lignes, les Américains ont repoussé les envahisseurs et contrôlent la situation. Le peuple belge, si lourdement éprouvé par les deux dernières guerres, se débat toujours avec un courage qui devient une véritable leçon pour les étrangers qui s'appliquent à le bien connaître.

Funérailles de M. Roland Savard

D'imposantes funérailles ont été faites mercredi, le 10 janvier, en l'église St-Coeur-de-Marie de Québec, à M. Roland Savard, fils de M. Léonidas Savard et de madame Savard, née Amanda St-Laurent, décédé le 7 janvier à l'âge de 30 ans et 11 mois, après une longue maladie.

A l'église la cérémonie fut très imposante. La levée du corps a été faite par le R. Père M. Lamontagne, curé ; le service fut chanté par le R. Père F. Coquereau, assisté du R. Père Alp. Etienne, comme diacre et du R. Père Lebarzique, comme sous-diacre. Dans le choeur nous remarquions, le R. Père Lockwell, le R. Frère Pelchat, le R. Frère N. Grenier, le R. Frère Boulet.

Au départ de la maison mortuaire, 90 1-2 rue Scott, sous la direction de M. Maurice Cloutier, le deuil était conduit par son père, M. Léonidas Savard ; ses frères, MM. Robert, Armand et Paul-Henri Savard ; ses oncles, M. E.-A. Chartier, le lt-col D. Savard, V.D., de St-Raymond, M. W.-B. Ruel, de Québec ; ses cousins, MM. Paul-Aimé, Antonio, Albert, Gérard et Jean-Louis Chartier, MM. Jean-B., Marc-Aurèle, Jean-Marie et Auguste Ruel, MM. Paul, Armand, Marcel, Lucien et Yvon Savard, de St-Raymond, M. Charles Falardeau, M. Léo Guay, M. Armand Dion, M. Jos. Beaumont, MM. Edmond, Léo, Léonidas, Paul-Henri et Maurice Garlépy, de Loretteville, M. Lucien Gignac, de Loretteville, M. Adélard, Antonio et Maurice Drolet, MM. Napoléon, Réné, Roger Rhéaume, de Lauzon, M. John Donnelly, M. Lucien Rhéaume, M. Victor Asselin, M. Jos. St-Laurent, de Montréal, M. Réné Lemieux et Arthur Labrie, M. Lucien Bérubé, M. Eugène Bérubé, M. Armand Laforce, M. Charles Levesque, M. Joseph Paré, M. Wilfrid Savard.

A la suite des membres de la famille, on remarquait une délégation des Zouaves, M. le lt Le-Al. Lefebvre, le lt Delphis Clavet, Philippe Dorval, Maur. Génois, Adrien Marchand, P.-Et. Grandson, Eug. Bérubé, Jos. Kelly, A.-A. Trudel, R. Génois, L.-R. Denis et une foule nombreuse.

L'inhumation eut lieu au cimetière Belmont.

La direction des funérailles avait été confiée à la maison Arthur Cloutier & Fils.

A la famille en deuil, nous réitérons nos condoléances.

En faveur de la coopération

Plessisville, (D.N.C.) -- Au cours de décembre dernier, la Société St-Jean-Baptiste de notre localité recevait la visite de M. Rodolphe Laplante, président du Conseil de Québec. En présence d'une belle assistance, notre visiteur prononça une intéressante causerie sur les bienfaits de la coopération, dont voici un bref résumé:

"Je vous apporte le salut du Conseil Diocésain de notre Société Nationale, qui se porte on ne peut mieux, vu le nombre toujours croissant de ses membres, qui se chiffrent à environ 10,000 en comptant les sections urbaines et rurales. Après une centaine d'années d'existence la socitété St-Jean-Baptiste peut se vanter maintenant d'avoir été l'inspiratrice de bien des mouvements de coopération, qui après avoir longtemps végété semblent se consolider de plus en plus.

Jusqu'en 1867 nos Pères s'étaient battu pour la survivance de nos droits, mais cette survivance ne peut vraiment prospérer que par une éducation nationale reçue à la famille, puis à l'école, portant surtout sur le système de coopération, telles les Caisses Populaires, les Coopératives de consommation, Coopératives dans le domaine d'établissement, etc. Le coopératisme pour un peuple comme le nôtre est le meilleur moyen d'émancipation et la coopération doit se développer par le sens national.

Notre province a passablement réussi les mouvements de coopération, mais il ne faut pas s'arrêter là et s'il appartient à la Société St-Jean-Baptiste de développer l'esprit national, il faut donc souhaiter qu'elle s'établisse dans tous les endroits.

Funérailles de Mme G. Boudreault

Bagotville, (D.N.C.) — Le 21 décembre, dans l'église de Kénogami, fut chanté le service de madame Georges Boudreault (Jesset Bergeron), décédée dans cette paroisse, à l'âge de 57 ans.

Outre son époux, monsieur Georges Boudreault, elle laisse dans le deuil un fils adoptif, monsieur René Boudreault ; ses soeurs, Mmes Welley Dufour (Mélannie), Albert Thibeault (Aline), Ls-Joseph Gagnon (Marie-Blanche), Edmond-Louis Simard (M.-Louise), toutes de la Grande-Baie, Alphide Thibeault, de Bagotville), (Albertine), et J.-Edmond Tremblay, de Kénogami, (Rose-Emma) ; ses frères, MM. Edmond Bergeron, de Grande Baie, François, de St-Gabriel de Ferland, Joseph, de Kénogami ; ses belles-soeurs, Mmes Joseph Tremblay, de St-Fulgence, Edmond Bergeron (Victoire Tremblay), François Bergeron (M.-Louise Deroy), Joseph Bergeron, de Kénogami. (Gladeys Lajoie).

Son service fut chanté diacre et sous-diacre par monsieur l'abbé H. Fortier assisté de MM. les abbés Lavoie et Tremblay.

La levée du corps fut faite par M. l'abbé Philippe Bergeron, cousin de la défunte.

Feu Mme J.-L. Claveau

La Pocatière, D.N.C.) — C'est avec regret que nous avons appris la mort de Mme Jean-Louis Claveau, décédée à l'hôpital de Rivière-du-Loup, le 3 janvier, à l'âge de 29 ans et 4 mois. Née Lucie Tériault, Mme Claveau, de Sutton, était très bien connue dans notre région. Son service a été chanté lundi matin, le 8 janvier, à 10 heures, en l'église St-François-Xavier de Rivière-du-Loup. Nos condoléances.

ISSOUDUN

Statistiques:
Il y a eu dans notre paroisse, au cours de 1944: 29 naissances, 2 mariages et 11 sépultures dont 4 d'adultes: 24 janvier, Mme Désiré Bédard (Régina Côté) 36 ans, 18 mois; M. Henri Filteau, 45 ans; 28 juin, M. Zéphirin Bédard, 73 ans; 27 septembre, Mme Omer Cayer (Alphonsine Côté) 72 ans.

Elections municipales:
Le 10 janvier, M. Josaphat Talbot a été réélu par acclamation comme maire. M. Rodolphe Bergeron, réélu comme conseiller municipal. MM. Albert Laroche et Thomas Desrochers, ont été élus en remplacement de MM. Wilfrid Mailloux et Donat Côté, sortant de charge.

Le nouveau conseil se compose du maire, M. Josaphat Talbot et des conseillers Wilfrid Guérard, Joseph Demers, forgeron, Sévérin Couture, Albert Laroche, Thomas Desrochers et Rodolphe Bergeron.

Nos félicitations.

M. Claude Melançon à la Société Linnéenne

M. Claude Melançon, naturaliste bien connu et auteur de plusieurs ouvrages appréciés, sera le conférencier de la Société Linnéenne de Québec vendredi soir prochain, au pavillon de la Faculté des sciences, boulevard de l'Entente. M. Melançon parlera des "Origines des mythes chez les Américains". On sait que les mythes tirent généralement leurs origines de phénomènes naturels. On sait que M. Melançon est titulaire du Prix David (1934) pour son ouvrage: "Nos animaux chez eux". Sa prochaine conférence sera sûrement goûtée.

Six jeunes danseuses s'évanouissent à Paris

Paris, 17. (PA) — Six jeunes danseuses se sont évanouies sur la scène lundi soir aux "Folies Bergères", par suite d'un froid trop intense. Le costume des danseuses — qu'on aurait pu mettre dans une enveloppe — réussissait mal à les protéger contre le froid. Le gérant du théâtre déclara qu'il continuait à donner des représentations, non dans le simple but de faire de l'argent mais pour amuser les soldats du front en congé à Paris. Les spectateurs assistent aux représentations en paletots. Lors d'un récent concert symphonique, tous les musiciens, y compris le directeur, portaient le paletot et le foulard. Deux d'entre eux portaient même des gants.

ST-BASILE

Baptême
Joseph-Albert-Jean-Marie, enfant de M. et Mme Lauréat Paquet (née Marie-Berthe Frenette). Parrain et marraine: M. et Mme Albert Doré, oncle et tante de l'enfant. Porteuse : Mme Omer Chastenay, oncle et tante de l'enfant.

Recette au jus de citron qui soulage rapidement les douleurs arthritiques

Si vous souffrez de douleurs arthritiques, rhumatismales ou névritiques, essayez cette recette domestique simple et peu coûteuse. Procurez-vous chez votre pharmacien un paquet de Prescription Ru-ex que vous mélangez à une pinte d'eau, additionnée du jus de 4 citrons. C'est facile à préparer et agréable à prendre.

Il vous en faut seulement 2 cuillerées à soupe deux fois par jour. Souvent dans l'espace de 48 heures — parfois du soir au lendemain — il se produit d'excellents résultats. Si les douleurs ne sont pas rapidement soulagées et si vous ne vous sentez pas mieux, l'essai de la Prescription Ru-ex ne vous coûtera rien. Votre argent remboursé si elle ne vous fait pas de bien. La Prescription Ru-ex est en vente et recommandée chez Livernois, Brunet et dans toutes les bonnes pharmacies.

Modification de l'impôt

Vancouver, 17. (P.C.) — On a suggéré hier à la Commission royale qui enquête sur les coopératives de faire modifier par l'état le mode d'application des taxes si ces coopératives sont organisées de façon à priver l'état de ses revenus.

M. L.-H.-C. Phillips, gérant de la société de gros de la Colombie canadienne, a fait la suggestion en soulignant les opérations de la société à la commission qui fait enquête sur la question de la taxation des coopératives. A l'heure actuelle, les coopératives sont exemptes de taxes.

D'accord avec M. E.-T. Parker, de Halifax, avocat de la commission, que les coopératives tendent à supplanter les entreprises privées qui font des profits, M. Phillips a affirmé que les coopératives ne volent pas l'Etat et que l'Etat pourrait remplacer les sources de revenus qu'il perd dans les coopératives en imposant des taxes ailleurs, en augmentant l'impôt sur le revenu et les droits de douanes.

Lundi, deux représentants de sociétés coopératives ont affirmé, à l'ouverture de l'enquête, que l'argent retenu après les opérations constitue un surplus et non un profit.

Tous deux ont déclaré que bien que la Loi de la Colombie canadienne en vertu de laquelle elles sont incorporées parle de profit, les coopératives considèrent que cet argent est un surplus.

M. C.-D. Clarke, de Vancouver, secrétaire de l'Union coopérative de la Colombie canadienne, a déclaré à la commission que la loi provinciale parle erronément de profit et qu'elle devrait plutôt mentionner le mot surplus. M. Thomas Blake, de Vancouver, représentant l'Association coopérative de graines de semence de la Colombie, a dit que celle-ci ne réalise pas de profit, sauf pour la réserve statutaire comme l'exige la loi.

ROBERTSONVILLE

Nouveau maire et conseillers
M. Charles Lacroix a été élu maire par acclamation en remplacement de M. Désiré Langlois.

Furent élus conseillers, MM. Edouard Bisson, Léonard Bisson, Adélard Landry et Euclide Bolduc pour un deuxième terme. Nos félicitations au nouveau maire et aux conseillers.

Elu marguillier
M. Ephrem a été élu marguillier en remplacement de M. Arthur Fortin, sortant de charge.

POLLACK

CASQUES AVIATEUR pour garçons

1.25

Casques aviateur de cuir dans les modèles avec garniture de fourrure ou genre avec visière. Noir, brun ou tan au choix. Indispensables au confort des fillettes et garçons durant les temps froids.

Deuxième plancher

CASQUETTES JOCKEY POUR GARÇONS

Casquettes de molleton bleu marine avec cache-oreilles, doublées de kasha, pointures 6⅜ à 7. Faites votre choix

1.00

Deuxième plancher

COUPE-VENT DE FREIZE pour garçons

3.99

Coupe-vent de freize bleu marine dans le genre avec fermoir éclair et courroies ajustables de chaque côté, manches raglan. Tailles 26 à 34 pour garçons de 8 à 16 ans.

BREECHES DE FREIZE pour garçons

2.99

Breeches pour accompagner les coupe-vent. Freize de bonne qualité dans les modèles avec genoux doubles, entièrement doublés. Teintes brun, bleu marine et bleu aviation. Tailles 26 à 33 pour 8 à 15 ans 2.99

Deuxième plancher

POLLACK

HEURES D'AFFAIRES Lundi au vendredi 9 A.M. à 6 P.M. Samedi de 9 A.M. à 10 heures P.M.

Semaine des bébés CHEZ POLLACK

Nous avons un personnel entraîné qui passe son temps à rechercher les articles les plus chauds, les plus attrayants et les plus désirables pour les petits. Aussi les mamans doivent-elles visiter ce rayon des bébés pour assurer le confort de leurs petits.

TROUSSEAUX DE BAPTEME en crêpe brodé à la main sur tulle. Cinq pièces: manteau, robe, jupon, bonnet et châle de tête. Un grand choix de modèles 13.95 à 19.95
ROBES COURTES en crêpe blanc ou rose, faites à la main. Délicate broderie de couleur ou broderie sur tulle. Ouvertes en arrière 1.99
ROBES DE CREPE pour bébés de 6 mois à 1 an. Jolis modèles sur emplècement avec broderie de couleur. Manches courtes, blanc seulement 2.95
BONNETS de baptême en crêpe de soie blanc, garniture de broderie ou de travail sur tulle 1.49
BANDES pour bébés. Prix .39
ROBES DE NUIT de finette blanche, dans les genres avec ou sans collet. Piqûres de fantaisie. Bleu ou rose .49 à .69
COUVERTURES de laine, beige seulement. 36 x 60 2.19
DOUILLETTES de soie réversible, bleu ou rose 1.00
COUVRE-PIEDS de chenille, deux pièces, pour lit ou voiture 2.99
ENVELOPPES d'édredon rose, prix 1.49
PATTES de laine, blanc, bleu, rose, prix .50
GILETS de laine, blanc, bleu, rose, prix 1.00 à 1.49
DOUILLETTES de satin réversible, bleu ou rose, 36 x 48 3.49
CULOTTES imperméables en soie huilée, prix .29
CULOTTES SAFTEX Klienert, prix .79
TOILES imperméables, prix 1.00 1.19 1.49
COUCHES Bird's Eyes, 22 x 22, la douzaine 1.59
COUCHES de finette, blanches, 27 x 27, la douzaine 2.00
MANTEAUX de Lama blanc, chaudement doublé de finette blanche, 6 mois à 2 ans 6.95
Bonnet appareillant, prix 1.25
FOULARDS de laine, blanc, pour bébés, prix 1.00
MITAINES de laine pour bébés, prix .29 à .49
MANTEAUX de laine, blanc, bleu, devant croisé, boutons d'écail 3.00

DRAPS de finette, blancs, finis avec large bordure, 36 x 60 .39
PIQUÉS 14 x 18, prix .29
17 x 18, prix .39

SPÉCIAL ! 300 ROBES de crêpe lavable pour bébés. Rose ou blanc. Modèles avec manches courtes, légèrement défraichies. Tailles pour 6 mois à 2 ans .79

Deuxième plancher

Membre de la Fédération canadienne des Détaillants

MAURICE POLLACK LIMITEE

Echos Mondains

LE MONDE OFFICIEL

Vendredi soir, le gouverneur général et la princesse Alice ont dîné avec le ministre de Pologne et madame Babinski.

L'ambassadeur du Chili au Canada et madame Eduardo Grove ont déjeuné à Rideau-Hall en fin de semaine. M. et madame Grove sont partis pour l'Amérique du Sud lundi.

M. Thaddée Poznanski, consul de Pologne à Québec, a reçu hier soir, au Cercle Universitaire, en l'honneur de Son Excellence W. Babinski, ministre plénipotentiaire de Pologne au Canada.

RECEPTIONS

M. André Turcot et madame Turcot ont reçu à l'heure du thé samedi, en l'honneur de M. J.-A. McCammon, de Toronto.

Mademoiselle Noreen Goodwill a reçu récemment en l'honneur de mademoiselle Margot Chabot.

MM. André Dussault et Paul Péladeau, de Montréal, recevront quelques invités à déjeuner, au Ritz-Carlton, le 19 janvier, en l'honneur de M. André Maurois, de l'Académie française, et du professeur Louis Rougier, de Paris.

Le docteur et madame Jules Thebaud, de Haïti, donnaient une réception intime, ces jours derniers, à l'hôtel Windsor, et parmi les invités on remarquait: le consul d'Haïti et madame Jules Legault, le docteur et madame Paul Geoffrion, le docteur et madame Alexandre Florès, du Chili, le docteur et madame Guy Tremblay,, le docteur et madame Edouard Rouleau, mademoiselle Raymonde Baillard, d'Haïti, le docteur J. Sterling, aussi d'Haïti .

CONCERT

Les invités d'honneur au concert de Marisa Regulès qui a eu lieu hier soir, au Palais Montcalm étaient: Monseigneur C. Gagnon, recteur de l'université Laval, l'honorable Maurice Duplessis, Son Honneur le maire et madame Lucien Borne, le trésorier provincial et madame Onésime Gagnon, le ministre de l'Industrie et du Commerce et madame Paul Beaulieu, le consul général de France et madame Pierre Moeneclay, le consul d'Argentine et madame Paul Rollino, le consul des Etats-Unis et madame B.-E. Kuniholm, le consul du Mexique et madame André Turcot, M. l'abbé A.-M. Parent, secrétaire de l'Université, le T. R. P. Georges-Henri Lévesque, doyen de la faculté des Sciences sociales, M. Charles de Koninck, doyen de la faculté de Philosophie, et madame de Koninck, M. et madame Jean Bruchési, M. l'abbé Maurice Laliberté, vice-recteur de l'Université, M. l'abbé Carlos Alfaro, de Costa-Rica, M. et madame Victor Doré, M. Romulus Drolet, président de la Chambre de Commerce des Jeunes, le R. Frère Stanislas, ainsi que le docteur et madame Jean Lacerte.

MARIAGES

Ce matin, en l'église Notre-Dame du Chemin a été célébré le mariage de Madeleine, fille de M. et madame Léon Brunet au lieutenant de section Gabriel Taschereau, D.F.C., fils de M. et madame Félix Taschereau. A l'issue de la cérémonie religieuse, il y eut réception chez M. et madame Brunet. Les nouveaux mariés partirent ensuite pour New-York.

Samedi matin à 9 heures, en l'église St-Sanislas de Kostka, décorée de chrysanthèmes et de pompons, M. l'abbé E. Guilbault bénissait le mariage de Gisèle, fille de M. et de madame Joseph Prévost, avec M. P.-R. McKeogh, de Notre-Dame de Grâce. Un programme de chant a été exécuté pendant la messe. M. Prévost accompagnait sa fille et M. Henri Rieber était le témoin de son beau-frère. La mariée portait une robe de crêpe bleu glacier avec un grand chapeau de même ton et un livre d'heures recouvert de roses-thé. Son seul bijou était une broche sertie de diamants et de perles, cadeau du marié. Après la cérémonie il y a eu réception au Manoir des Oliviers, décoré des mêmes fleurs qu'à l'église. M. et madame McKeogh partaient ensuite par avion pour New-York. Pour voyager, la mariée portait une robe de lainage chartreuse, un manteau brun avec col et manchon de vison japonais, un petit feutre brun orné de plumes et des roses Talisman au corsage. A leur retour, les nouveaux époux résideront à Grand Boulevard, à Notre-Dame de Grâce.

On annonce pour prochainement le mariage de Marie Gratia, fille de M. et madame Louis Gagné, de Notre-Dame de Lévis, à M. Rométus Guay, de Québec, fils de M. et madame Théophile Guay (décédée). La bénédiction nuptiale leur sera donnée dans la plus stricte intimité. Pas de faire-part.

(Suite à la page 7, 1ère col.)

Faites comme votre médecin si votre enfant est apathique

La langue étant l'extrémité supérieure de l'estomac et des intestins, c'est ordinairement la première chose que le médecin regarde quand il examine un enfant malade. Il sait qu'une langue chargée et la mauvaise haleine sont des signaux de danger – un avertissement de trouble en bas, capable d'entraîner une vraie maladie.

Ne prenez pas de chances—regardez la langue de votre enfant et rendez-vous compte *chaque* jour de son haleine! Et au premier signe de langue chargée ou de mauvaise haleine, donnez-lui des Tablettes Children's Own. Petites, agréables, elles sont spécialement conçues pour les enfants de 5 à 15 ans. Elles sont d'une merveilleuse efficacité pour aider à éliminer les déchets nuisibles, adoucir l'estomac dérangé. Pas d'effet violent et affaiblissant comme dans le cas de beaucoup de laxatifs désuets.

Achetez aujourd'hui un paquet de Tablettes Children's Own—seulement 25¢ à la pharmacie. Faites par les fabricants des Tablettes Baby's Own—votre garantie de la sûreté du produit.

--Projet de reconstruction

(Suite de la page 3)

bauchage après la guerre, le conférencier a déclaré que le gouvernement partageait cette responsabilité avec les industries et le travail. Il a déclaré que les employeurs devraient s'efforcer d'accroître leur production plutôt que d'élever le prix de leurs produits et que le travail devrait considérer, dans ses réclamations d'augmentations de salaires, l'augmentation du travail fourni et du rendement.

Le conférencier a émis l'opinion que si ces vues étaient comprises plus généralement il y aurait déjà beaucoup de travail d'accompli en vue du rétablissement d'après-guerre. Il a déclaré qu'actuellement plusieurs chefs politiques placent sur l'industrie l'entière responsabilité de l'embauchage d'après-guerre et promettent que si l'industrie privée manque à "ce devoir" ils la supplanteront par la socialisation.

A ces assertions il a répliqué qu'il convenait que le public soit correctement informé de la façon dont se distribuent les responsabilités. "Ces responsabilités reposent sur les épaules de chaque citoyen, a-t-il dit, et, quand je dis chaque citoyen, je veux dire le gouvernement, l'industrie et le travail."

HIER APRES-MIDI

Au cours de l'après-midi, les congressistes se sont réunis sous la présidence de M. Robert Drummond, de Toronto, pour entendre deux causeries, l'une de M. Harry G. Plummer, de Washington, D. C., sur les nouvelles méthodes de construction et l'autre de M. John B. Carswell, O. B. E., sur les problèmes de surplus des matériaux de guerre.

La réunion s'est terminée par une discussion à huis clos, sur la nouvelle législation ouvrière.

Dans son étude, d'un caractère assez technique, M. Plummer a exposé le développement extraordinaire que pourra connaître, quand la standardisation des dimensions des pièces de matériaux de construction sera généralisée. Il a expliqué que cette pratique simplifierait la tâche de l'architecte, comme du constructeur, et aurait pour effet de réduire de façon très notable le coût et la durée de la construction.

De son côté, M. Carswell a parlé de la politique de la War Assets Corporation, qui est chargée de la tâche de disposer des surplus de matériel de guerre.

Il a développé quatre points principaux de cette politique:

1. — Actuellement, alors que les marchandises sont rares, écouler tous les surplus disponibles aux prix actuels du marché, en conformité avec les règlements de la Commission des Prix.

2. — Plus tard, une fois la guerre terminée, alors que l'énorme quantité de surplus de matériel sera susceptible de constituer un danger pour la réadaptation de l'industrie de guerre à la production de paix, contrôler l'écoulement de ces surplus de telle façon qu'ils causent le moins possible de déséquilibre à l'économie normale de la nation.

3. — En tout temps, faire tous les efforts possibles pour contrôler le prix réclamé au public, et l'atteindre en éliminant autant que possible l'intermédiaire.

4. — Distribuer ces surplus de matériel de façon uniforme, dans tout le pays.

Rhumes de L'enfant

Pour soulager les souffrances, frictionnez avec le remède éprouvé

VICKS VAPORUB

890

★

Le travail à l'aiguille, aujourd'hui

Par LAURA WHEELER

No 890

C'est un cachet intime et hospitalier que vous ajouterez à votre chambre d'amis, si vous avez soin de broder les taies d'oreiller et le faux-drap. Vous verrez comme vos invités se sentiront plus à l'aise.

Le patron contient les indications nécessaires et un modèle ajustable de plusieurs motifs, l'un de 6 1-2 par 21 pces, deux, de 6 1-2 par 13 1-2 pces et huit de 2 1-4 pouces, de même que les instructions pour le travail au crochet.

Adresser votre commande comme suit: SERVICE DES PATRONS
LE SOLEIL
QUEBEC, P. Q.

Ecrire lisiblement votre nom et votre adresse et mentionner correctement le numéro du patron ainsi que la grandeur, s'il y a lieu. Ne pas demander des mesures autres que celles spécifiées.

Le prix de ce patron est de 25c. Seuls les bons de poste ou les chèques PAYABLES AU PAIR à Québec seront acceptés. Ne pas envoyer de monnaie ou de timbres-poste.

Les patrons offerts par notre journal ne sont pas échangeables et ne sont pas en vente à nos bureaux. Ils sont habituellement livrés dans un intervalle de 18 à 20 jours.

N.-B.—Les instructions servies avec ces patrons fabriqués par une maison anglaise ne sont fournies qu'en anglais.

Conférence sur la littérature

Les métamorphoses du tabellion dans la littérature : tel est le titre qu'avait donné à sa causerie hier soir le notaire Pierre-Paul Turgeon, conférencier invité de l'Association du notariat de Québec au Cercle Universitaire.

Voici un résumé de sa conférence:

Le notaire est, lui aussi, un directeur de la conscience moderne qu'on appelle coffre-fort ; il n'est donc point surprenant que les libraires aient déjà reconnu que c'était dans le clergé et le notaria canadien que l'on comptait le plus de lecteurs. C'est aussi ces mêmes classes qui ont fourni jusqu'ici le plus grand nombre d'écrivains au Canada. Le notaire Turgeon en conclut que le notariat conduit à la littérature pourvu qu'on en sorte. C'est ainsi que Balzac, Dumas, Sully-Prud'-Homme et Ed. Pailleron ont d'abord séjourné à l'ombre comme clercs de notaires avant de triompher au soleil des lettres, tandis que Gabriel Hanotaux et René Boylesve étaient d'abord fils de notaires.

De 1870 à 1890 déferla une vague de romantisme dans les romans du notaire Chs-A. Gauvreau et les ouvrages du notaire de F. B. Singer où les chutes de larmes des héroïnes font concurrence aux chutes Niagara et engloutissent René, Graziela, Paul et Virginie, etc.. . . Et la conférence se termine sur l'oeuvre des notaires Jean-Marie Turgeon, Victor Morin, Gérard Morisset et Aimé Plamondon.

Le dîner était sous la présidence du notaire Henri Méthot, président sortant de charge.

A l'issue de la causerie de M. Turgeon, les membres de l'association ont tenu leurs élections annuelles. C'est le notaire Emile Boiteau, maire de Ste-Foy, qui a été élu président. Les autres officiers élus sont: vice-président, Henri Guenette, de Lévis; secrétaire-trésorier, Fernand Lesage, en remplacement de Paul Duval. Tous les notaires de Québec étaient présents.

--En service sous quatre capitaines

(Suite de la dernière page)

sivement sous les ordres des commandants R.-I. Agnew et W.-B. Creery, aujourd'hui capitaines.

En janvier 1937, un autre contre-torpilleur canadien était mis en armement à Portsmouth, le "Saint-Laurent", et le mécanicien Dufour se trouvait à bord. A la fin de la même année, la goélette "Venture" un vaisseau d'entraînement, était mise en armement à Halifax et partait pour un voyage aux Antilles. Le lieutenant-commandant A.-R. Pressy, aujourd'hui commandant, était capitaine. Le commandant Hibbard, qui commande le contre-torpilleur "Iroquois" servait alors comme lieutenant. Le mécanicien Dufour était de l'équipage.

Mais Dufour n'en avait pas fini avec des mises en armement. Il laissa le 'Venture" en 1938 pour traverser en Angleterre et monter sur le contre-torpilleur "Ottawa", un nouveau vaisseau commandé par le comandant G.-C. Jones, aujourd'hui vice-amiral et chef de l'état-major naval. Dufour demeura sur ce vaisseau jusqu'en 1940.

Il fut ensuite envoyé sur la côte ouest pour servir comme instructeur, retourna pendant un temps sur l'"Ottawa", fut de nouveau rappelé à terre, suivit un cours et fut finalement promu ingénieur breveté, en mai 1943. Il servit deux ans sur le croiseur antiavion "Prince Robert" et est aujourd'hui chef ingénieur sur le dragueur de mines "Fort William".

Le "chief", comme on l'appelle à bord, est marié et père d'un garçon et d'une fille. Sa famille demeure maintenant à Victoria.

Pertes américaines

Washington, 17. — (PA) Les pertes américaines, du 15 décembre au 7 janvier, au cours de la contre-offensive allemande, ont été légèrement inférieures à 40,000 hommes, dont 18,000 sont portés disparus, suivant le secrétaire de la Guerre Stimson. Les Allemands, pendant la même période, ont subi des pertes évaluées à 90,000 hommes.

BEAUPORT

Election

Il y a eu élection des conseillers municipaux à Beauport-Est le 15 janvier. Se présentaient à la mairie, MM. Jos. Simard et Emile Giroux; au siège No 3, MM. Jos. Deblois et Adjutor Marcoux; siège No 4, MM. Nap. Hébert et Roland Langevin. M. Fernando Paquet, président d'élection.

Dans Beauport-Ouest, M. Armand Lagacé a été réélu maire; au siège No 1, M. Napoléon Bédard; siège No 3, M. J.-B. Rodrigue; siège No 6, M. Alfred Guillot. Tous ces conseillers ont été réélus par acclamation.

Société St-Jean-Baptiste

La prochaine réunion de notre société nationale aura lieu à l'Académie Ste-Marie, le 12 février. Un conférencier de haute renommée prononcera la causerie de circonstance. M. Thomas-Edmond Giroux donnera sa conférence sur l'histoire de Beauport. M. Giroux a été nommé président du comité d'Histoire que notre société vient de fonder. Ce comité travaillera en coopération avec le comité d'Urbanisme pour le développement futur de notre ville. M. Arthur Godin, échevin, est le président de ce comité et tous les membres du conseil en font partie.

Amicale du collège

Il ne faut pas oublier que les anciens du collège se réuniront à leur Alma Mater le premier février prochain, à 8 heures pour élire les officiers du bureau de direction.

Séance

Le 31 janvier au collège, à 8 heures, la troupe Ratté de Québec interprétera "Miracle d'Amour" au profit de l'harmonie de Beauport. Les billets sont actuellement en vente à la pharmacie Jacques.

Chant

Mercredi le 17 janvier, la pratique de chant pour les membres du choeur de l'orgue aura lieu à l'Académie Ste-Marie à 8 heures.

Réseau d'hiver

Depuis le début de l'hiver, les Beauportois ont beaucoup apprécié l'entretien de nos chemins d'hiver. En effet, la ville a municipalisé ce service et, exception de l'Ave Royale et du chemin de l'Ile (Everell), elle nettoie toutes les rues avec son outillage moderne qu'elle a acheté l'an dernier. Le chasse-neige est muni d'appareils qui permettent d'enlever la glace comme la neige.

Le personnel qui opère ces machines le fait avec courtoisie. Il ne faut pas se surprendre si la collecte des vidanges ne se fait pas avec autant de ponctualité qu'en été, car elles sont ramassées dès que les chemins sont nettoyés.

Les membres du conseil de ville sont anxieux de faire de Beauport une ville moderne. D'autres projets très intéressants sont encore à l'étude.

ST-LAZARE

Elections

Mercredi, le 10 janvier, avait lieu la mise en nomination pour les élections. M. Léopold Paré fut réélu maire. Les échevins suivants furent élus par acclamation : MM. Alphonse Chabot, Samuel Goupil, Ernest Moreau. Nos félicitations.

Beau récital de Marisa Regules

C'est un peu de l'âme naturellement artiste de l'Argentine, son pays d'origine, que Marisa Regules nous dévoilait hier soir, dans le magnifique concert qu'elle a donné sous les auspices du Cercle Cervantès.

La carrière brillante et les tournées de concert de Mlle Regules dans les deux continents ont sans doute contribué à lui acquérir cette aisance qui donne plus de brio encore aux éminentes qualités qui en font une artiste de premier ordre. On ne sait, en effet, si on doit admirer davantage sa technique ou son interprétation. Les deux se sont manifestées également, hier soir, sans s'exercer aux dépens l'un de l'autre une seule fois.

Le Prélude, Choral et Fugue de Franck a d'abord été rendu d'une façon supérieure. Mlle Regules a interprété ensuite deux impromptus de Schubert. Dans le premier, on doit noter la délicatesse et la sensibilité avec lesquelles l'artiste a mis en relief une délicieuse mélodie.

Le second impromptu nous a ravis par le dynamisme et l'agilité du doigté apporté à l'exécution. Mlle Regules s'est révélée une excellente interprète de Chopin, par les sonorités qu'elle a su tirer en particulier de scherzo et du finale de la sonate en si mineur op. 58.

La deuxième partie du programme comprenait deux groupes de pièces espagnoles contemporaines. Comme on s'y attendait, Mlle Regules a, dans l'exécution de ces pièces, brossé une peinture fidèle de l'âme latine des pays du sud. Elle nous a dépeint son exubérante joie de vivre, son tempérament quelque peu exubérant, heureux jusqu'à être triomphal, son besoin de s'extérioriser, sa finesse d'observation et de sensibilité, enfin, son goût des couleurs vives. On ne pouvait clore un tel programme mieux que par des pièces d'Albeniz, dont Mlle Regules a rendu toute la puissance d'expression et la beauté sereine.

Les rappels, gracieusement accordés, ont maintenu l'auditoire sous le charme de l'art des grands maîtres espagnols.

Le plaisir esthétique éprouvé devant un art aussi pur ne peut manquer de consolider une entente déjà existante entre des peuples d'une même origine latine.

L. D.

Dîner intime

M. Roland Leclair, propriétaire des Cadres L'Eclair Enr., donnait, hier soir, un dîner intime en vue de rendre un témoignage d'estime et de remerciement à sa clientèle, à l'occasion du 12e anniversaire de fondation de sa petite industrie.

Dans un bref discours, M. Leclair relata les débuts difficiles de sa maison et l'extension de la vente de ses produits. Il tint surtout à remercier ses collaborateurs et ses clients, pour l'aide efficace qu'ils lui ont apportée au cours de ces douze année d'existence.

Comme on le sait, M. Leclair est le fondateur du comité de la Petite Industrie, qu'il inaugurait en septembre dernier, et qui est appelé à prendre beaucoup d'envergure avant plusieurs années.

Etaient présents au dîner, outre M. Leclair, président : M. Albéric Noreau, échevin de Limoilou, M. Lorenzo Audet, de la Photographure Artistique, M. Ubald Désilets, représentant de la Chambre de Commerce des Jeunes, les RR. PP. Thomas, directeur de l'Ecole Supérieure Montcalm, et Alfred-Marie, procureur des Frères des Ecoles Chrétiennes de Trois-Rivières, M. Donat Carignan, gérant de la Banque Canadienne Nationale de Limoilou, M. Lucien Emond, directeur de la Petite Industrie de Limoilou, et M. J.-A. Morisset, directeur du service de la publicité au "Soleil".

Saisie d'un alambic

Des membres de la Gendarmerie Royale Canadienne ont saisi ces jours derniers un alambic d'une capacité d'environ 40 gallons, à Marsoui, dans la Gaspésie. Une certaine quantité de boisson fabriquée illégalement a aussi été saisie. Les policiers de la R.C.M.P. de Matane surveillaient depuis assez longtemps les activités de ceux qui se servaient de cet alambic.

Directeurs élus

Régina, 17. — (P.C.) — P.-D. McArthur, de Howick; J.-K. Dickson, d'Ormstown ; J.-P. Rousseau, de Charlesbourg, et Henri C. Bois, de Montréal, ont été élus hier directeurs de l'association des producteurs de lait du Canada pour la province de Québec.

Crème Orientale GOURAUD

La crème à appliquer avant le bal. Ne s'enlève ni ne se retouche. Un essai vous convaincra.

Blanc, Chair, Rachel, Sun-Tan

Les avis de naissances, mariages, fiançailles, quelle que soit la formule, publiés dans les "Echos mondains" coûtent $1.50 l'insertion.

Toute commande devra être accompagnée de ce montant.

Le lavage des planchers est harassant...

obtenez donc un *rapide réconfort* dans le THÉ TENDER LEAF

Mélangé et empaqueté au Canada

Chez votre épicier en paquets commodes... aussi en sacs à thé FILTRE améliorés.

LOUSON LTÉE

VENTE DE JANVIER

commençant JEUDI matin à 9 heures

Extra SPÉCIAL

MANTEAUX de FOURRURE

	Val. rég.	PRIX DE VENTE
10 Loup marin	99.00	$49. 59.
2 Opossum naturel	129.00	89.
1 Opossum noir	129.00	89.
1 Chat sauvage	169.00	99.
2 Mouton de Perse, côtés	149.00	99.
1 Mouton de Perse, morceaux	195.00	139.
7 Lapin teint	SPECIAL	69.

Réductions de

20% sur tous nos **Manteaux de Fourrure**

- MOUTON GRIS (Conditionné)
- MOUTON DE PERSE
- MOUTON DE PERSE (Têtes et Pattes)
- CHAT SAUVAGE Argenté
- OPOSSUM NOIR (Alaska)
- OPOSSUM NATUREL
- WALLABY (Castor)
- MOUTON Rasé (Castor)
- SEAL BRUN (Lapin teint)
- SEAL (Twin Beaver)
- SEAL NOIR (Lapin teint)
- RAT MUSQUE
- LAPIN TEINT (Vison)

50% sur un lot de **200 MANTEAUX**

Garnis de fourrure, doublés en fourrure et sans fourrure. Tailles 11 à 44, dans toutes les teintes et tous les styles.

SPECIAL **300 ROBES et COSTUMES**

Unis et imprimés, de réelles aubaines, puisqu'il y en a valant ordinairement jusque $16.50 dans ces lots offerts à..

$3. $4. $5. $6.

★ **15%** **ROBES et COSTUMES**

Nous offrons 700 **ROBES** et **COSTUMES** unis et imprimés, dans toutes les tailles et dans une vaste collection de nuances en vogue, à 15% de **REDUCTION.**

MEMBRE DE L'ASSOCIATION DES MARCHANDS INDEPENDANTS DE QUEBEC

20% d'ESCOMPTE sur toutes nos **SACOCHES** Lézard, Veau, Cowhide, Cuirette, etc.

LOUSON LTEE
285 rue St-Joseph 285

Echos Mondains

BIENFAISANCE

Madame Paul Gagnon a reçu ces jours derniers, à sa résidence de la rue Aberdeen, son cercle de couture au bénéfice de l'Assistance maternelle.

DEPLACEMENTS

M. et madame Emile Genest sont de retour à Québec, après avoir passé la fin de semaine dans le Nord de Montréal, à Mont-Rolland.

Madame Jos Blais est retournée dans la métropole, après un court séjour dans notre ville.

M. et madame Georges Trakas passent une semaine à Toronto.

Madame Joseph Power, de St-Pascal fait présentement un séjour dans notre ville, l'hôte de M. et de madame Emile Hébert.

Mademoiselle Margot Chabot est partie samedi pour Washington, D. C., où elle séjournera quelque temps.

Mademoiselle Anne Allward est retournée à King's Hall, Compton, après avoir passé le temps des fêtes à Québec, chez ses grands-parents, M. et madame Lucien Pacaud.

M. et madame A. Morency sont de retour en ville, après avoir passé quelque temps à Montréal.

M. et madame Colin Brown, qui ont passé six mois à leur résidence de Ste-Pétronille, I.O., sont maintenant au Château Frontenac pour le reste de l'hiver.

Mesdemoiselles Jeanne d'Arc Paradis et Yolande Bérubé sont retournées à Hull, après avoir fait un séjour à Québec.

Madame J.-P. Poitras et sa fillette, Marcelle, sont retournées à la Rivière-du-Loup, après avoir passé quelque temps dans notre ville.

M. et madame J.-C. Marchand, de Montréal, passent quelques jours à Québec.

L'honorable juge et madame Paul St-Germain ainsi que M. et madame Beaudry Leman, de Montréal, sont partis pour le Club Winchester.

Le docteur et madame Jean Ricard, de la métropole, ont passé quelques jours à Grand'Mère, les invités du docteur et de madame J.-C.-A. Ricard.

M. et madame Bernard Naylor sont rentrés à Montréal après avoir passé quelques jours à Ottawa, les invités de l'honorable Malcolm MacDonald et de mademoiselle Sheila MacDonald.

Madame Paul Smet, de St-Sylvère (Nicolet), est dans la métropole pour la semaine.

Madame Donald Macdonald, accompagnée de son fils, arrivé d'Angleterre récemment, s'installera à Montréal.

Mademoiselle Germaine Laverdière et sa soeur Berny, sont de retour d'un voyage à New-York, Boston et autres villes américaines.

M. et madame de Gaspé Beaubien, de Montréal, passeront quelques jours à New-York cette semaine.

DIMINUEZ LE DOSAGE DE LAXATIFS DE CETTE MANIÈRE

Voyez Comme Vous Pouvez Etre Régulier Chaque Matin

Essayez de prendre les Pilules Carter de cette façon: Commencez avec trois, à la même heure tous les matins. Quand vous allez régulièrement chaque matin, diminuez, prenez deux pilules. Après quelques jours, essayez une pilule.

Puis essayez de prendre les Pilules Carter *tous les deux jours*. Vous pouvez peut-être même continuer à aller régulièrement sans laxatif.

Les Pilules Carter sont si petites qu'il est possible de diminuer la dose — de trois à une — selon les besoins de votre propre organisme. Sans colique. Sans désappointement.

Les Pilules Carter nettoient l'appareil digestif non pas à demi mais complètement. Elles sont doublement efficaces parce qu'elles se composent de deux herbes végétales spécialement préparées pour une action complète.

Des milliers de gens peuvent diminuer le dosage de laxatifs suivant cette méthode Carter. Exigez les véritables Pilules Carter dans touts les pharmacies — 25¢. Commencez la méthode Carter de dose graduée ce soir et demain sautez du lit frais et dispos.

Souscriptions au Timbre de Noël

Douze ligues antituberculeuses et comités du Timbre de Noël ont soumis au comité provincial de défense contre la tuberculose un quatrième rapport intérimaire de leur recette, en date du 15 janvier. Augmentation substantielle sur l'an dernier, à la même période. On trouvera ci-après chacun de ces rapports avec la recette du 15 janvier 1944 inscrite entre parenthèses :

Québec, $16,316.76 ($15,452.37) ; Mont-Joli & Bas Saint-Laurent, $8,518.90 ($7,462.98); Saint-Jean d'Iberville, $4,211.00 ($2,112.00) ; Shawinigan Falls, $2,834.30 ($1,748.97) ; Roberval & Lac Saint-Jean, $1,846.10 ($1,836.19) ; Sorel, $1,359.29 ($1,480.10) ; Champlain, $846.76 (817.75) ; Saint-Hyacinthe, $979.95 ($1,042.04) ; Sainte-Agathe des Monts, $772.80 ($656.58) ; Berthier, $733.42 (nouveau comité) ; Acton Vale, $730.52 (nouveau comité); Thetford-les-Mines, $510.15 ($511.90).

Le 15 janvier, la ligue antituberculeuse de Québec avait donc en caisse un montant de 16,316.76 y compris une souscription de $504 que lui a remise ces jours derniers un important établissement commercial dont tous les employés avaient été examinés cliniquement et radiologiquement au dispensaire durant l'année 1944. A mentionner aussi un montant de $10 non encore rapporté, souscription de la maison John Alleyn Lted.

Le comité de Mont-Joli et du Bas Saint-Laurent rapportait également le 15 janvier un total de $8,518.90, soit $1,056 de plus que l'an dernier à la même période. Cela en dépit du fait que Gaspé-Sud forme maintenant un comité spécial et avait déjà recueilli, au début du mois, $2,461.00. Le présent rapport ne tient pas compte non plus des argents perçus à la Baie-Comeau, environ un millier de dollars. La campagne n'étant pas terminée, il semble donc que le Bas Saint-Laurent, sans Gaspé Sud, non seulement atteindra son nouvel objectif de $9,000 mais dépassera $10,000. La recette de $8,518.90 mentionnée plus haut a été obtenue de la façon suivante :sollicitation personnelle, $854.23 ; vente postale, $7,664.67 provenant de 4,808 souscripteurs (5,911 réponses ont été reçues pour 11,910 lettres envoyées). Voici quelle était, le 15 janvier, la position des diverses sections de ce comité : Mont-Joli & Vallée de la Matapédia, $3,292.21 ; Rimouski & région, $1,944.00 ; Rivière du Loup & Témiscouata, $1,476.01 ; Matane & Gaspé Nord, $1,088.83 ; Bonaventure, $711.85. On nous prie de mentionner l'initiative des Chevaliers de Colomb de Rimouski qui ont organisé une kermesse en faveur du Timbre de Noël. Cette kermesse a rapporté une recette nette de $247.53. Les Chevaliers de Colomb de Causapscal ont aussi souscrit $50 en reconnaissance de ce que le comité a fait pour les enfants du Lac au Saumon, soit l'envoi de 50 gallons d'huile de foie de morue qui sont distribués aux écoliers déficients au point de vue santé.

Nous attirons enfin l'attention sur le magnifique succès remporté par les comités de Saint-Jean-sur-Richelieu et Shawinigan, tous deux ayant presque doublé leur recette de l'année dernière.

Le Courrier de Pascale France

UNE INTERESSEE. — L'honorable Maurice Duplessis est né à Trois-Rivières, et il est le fils du juge N.-L. Duplessis et de Berthe Genest, tous deux de Trois-Rivières.

BRUNETTE AUX YEUX NOIRS. — Les rides dans le cou ne doivent pas être bien prononcées, à 17 ans. Toutefois, pour les empêcher de s'aggraver, massez tous les soirs le cou avec une crème nourrissante et faites des exercices, comme tourner la tête aussi loin que possible à gauche, puis aussi loin que possible à droite, puis regarder au plafond en renversant la tête. Tous ces mouvements assouplissent la peau.

2. — Votre circulation fait peut-être un peu défaut et c'est pourquoi vos mains enflent quand il fait chaud. Massez-les donc l'hiver avec un cold-cream ou une lotion crémeuse spéciale pour les mains, ce qui les adoucira, et l'été, enduisez-les souvent de lotion alcoolisée, qui rafraichit. Merci pour vos bons souhaits.

JEANNINE T. — Yvonne, industrieuse ; Lauretta, couronnée de lauriers ; Jeannine, gracieuse ; Gisèle, indolente ; Ghislaine, rayon de soleil ; Philippe, qui aime les chevaux; Roland, brave ; Maurice, qui a le teint brun ; Paula, petite ; Rose-Aimée, fleur aimée ; Colette, victoire; Camille, messagère ; Roger, tireur ; Victorien, victorieux ; Fabricien, romain ; Ovila, de bonne lignée ; Trefflé, trèfle ; Léonard, comme le lion.

.—Je regrette mais les demandes de chansons sont suspendues depuis deux ans dans ce courrier, et pour toute la durée de la guerre, faute de papier.

PETITE ETOILE.— On dit que se laver la figure avec de l'eau de pluie dans laquelle on a fait bouillir une poignée de cendre de bois fait disparaitre peu à peu les taches de rousseur. Il y a aussi les décoctions de pissenlit, mais cela ne peut se faire qu'au printemps. Le produit Othine avait la réputation d'enlever facilement ces taches et on l'obtenait en pharmacie, mais il parait qu'il ne s'en fait plus depuis la guerre.

2.—Yvette, archère ; Agathe, bonne ; Denise, bien douée ; Charlotte, audacieuse ; Maurice, qui a le teint brun ; Fernand, aventurier ; Jean, gracieux ; Marcel, frappant ; Henri, maitre chez lui ; Camille, messagère ; Jeanne, gracieuse ; Fernande, audacieuse.

JEUNE BRUNETTE DE 16 PRINTEMPS.— Ayant donné récemment le caractère des personnes nées du 23 oct. au 21 nov., je ne puis le répéter aujourd'hui. Suivez donc assidûment le courrier et vous le verrez au cours des semaines prochaines.

UN QUI VEUT SAVOIR. — Le prénom Laurent signifie : gaieté. Ecrivez donc à Associated Screen News, 2000, Northcliffe, Montréal, pour avoir des renseignements sur les appareils à vues animées. On vous dira le prix et l'endroit où vous pouvez vous en procurer.

2—Vous voulez sans doute dire des pièces de théâtre ? Vous en trouverez encore quelques-unes dans les librairies de Montréal ou de Québec, bien que leurs réserves aient considérablement diminué depuis la guerre. Pour avoir des noms de librairies, il faudrait consulter l'annuaire téléphonique de Montréal ou vous informer auprès de vos compagnons, car un règlement sévère m'interdit de fournir des adresses commerciales dans ce courrier.

QUI SERAIT HEUREUSE DE SAVOIR. — Pauvre amie, vous auriez été bien mieux de laisser les poils superflus comme ils étaient, et de ne pas y toucher, surtout avec le rasoir, car maintenant, il vous sera bien difficile d'employer de nouveau la cire. En effet, la cire enlève bien les poils mous et fins, mais pas ceux qui sont devenus raides après avoir été rasés. Vous n'avez qu'une chose à faire à mon avis, c'est de continuer l'emploi du Neet ou autre pâte du même genre, qui brûle les poils. J'aurais aussi confiance aux produits Lanzette, que vous me mentionnez . . . Vous ne me dites pas si vous êtes brune ou blonde. Si vous êtes blonde ou châtaine, c'était pure folie d'enlever le poil des jambes, qui parait très peu, même quand il est abondant. Ne vous découragez donc pas pour si peu, car vous ne devez sûrement pas être la seule dans votre petite ville, à avoir du poil sur les jambes.

NADIA.—Lucien, lumière ; Marcel, frappant ; Marie, étoile de la mer; Jean, gracieux ; Thérèse, moissonneuse ; Claude, doux. Vous avez sans doute vu ma réponse pour le caractère, avec celle de BRUNE AUX YEUX NOIRS. Merci pour vos bons souhaits.

—ROLLANDE ROY, Hôpital du Sacré-Coeur, Chambre 230 ,Cartierville, aimerait correspondants et correspondantes pour se distraire ; elle a 18 ans.

PASCALE FRANCE

Hommes, femmes, passés 40 ans! Usés, Vieillis?

Cherchez-vous une Vitalité Normale?

Vous sentez-vous épuisé, fatigué, vieux avant l'âge? Essayez Ostrex, contenant des toniques et stimulants souvent précieux entre 30 et 40 ans: fer, calcium, phosphore, vitamine B_1. Vous aide à retrouver vigueur et vitalité normales. Paquet d'essai de tablettes toniques Ostrex, seulement 35¢. En vente partout, dans toutes les bonnes pharmacies.

Un peu de sucre
beaucoup de saveur

Gâteau aux Pommes 'MAGIC'

2 tasses farine
½ c. à thé sel
4 c. à thé Poudre à Pâte 'Magic'
4 c. à soupe beurre
1 oeuf
4 c. à soupe sucre
6 c. à soupe lait
2 pommes

Tamisez ensemble ingrédients secs; incorporez beurre avec deux couteaux; ajoutez le lait glacé. Façonnez la pâte sur planche enfarinée; déposez sur tôle graissée. Pelez et coupez les pommes en huit; pressez dans la pâte parallèlement. Saupoudrez de sucre et cannelle (2 c. à soupe sucre pour ½ c. à thé cannelle) parsemez de beurre. Cuisez 20 minutes à 400°F.

FABRICATION CANADIENNE

Le temps est mal choisi

Ottawa, 17. (P.C.) — Témoignant hier devant le tribunal d'appel pour les droits "copyright", M. J.-L. O'Brien, représentant de Radio-Canada, a déclaré qu'à cause de l'état de guerre, le temps est mal choisi pour mettre en vigueur les honoraires que la Canadian Performing Rights Society veut charger cete année aux postes de radio canadiens pour l'utilisation de la musique "copyright".

En aucun autre dominion on n'a modifié les montants perçus par les sociétés de droits d'auteur et, à cause de la politique publique que le Canada a adoptée, le tribunal ne devrait pas approuver les taux plus élevés que propose la C.P.R.S. qui, cette année, s'élèvent à 14 cents pour un appareil récepteur licencié, soit une augmentation de six cents par appareil comparativement au taux de 1944, a déclaré M. O'Brien.

L'an dernier, la C.P.R.S. a reçu $138,310 en honoraires et cette anneé elle demande $247,926.

M. le juge J.-T. Thorson, président du tribunal, a pris la cause en délibéré.

Souscription de $1,000.

Rimouski, (D.N.C.) — M. le curé de St-Luc de Matane est heureux d'annoncer à ses paroissiens absents dans les chantiers que M. F.-X. Dion, marchand général de Matane, vient de souscrire le montant de $1,000 pour aider aux réparations de l'église de St-Luc qui seront exécutées entièrement ou en partie, au cours de l'année 1945, suivant les ressources mises bénévolement à leur disposition à cette fin. Monsieur le crué de St-Luc et ses paroissiens remercient cordialement M. Dion de ses généreuses offrandes. Il exprime ses voeux de bonne année à ceux de ces paroissiens qui sont absents et les prie de continuer leurs belles souscriptions en faveur des oeuvres paroissiales.

Sonnez, sonnez, gai carillon,
Partout un vieux refrain s'entonne,
Voici ce que dit la chanson :
"La Marmelade Aylmer est bonne !"

Scellée sous Atmosphère inerte pour Garder la Saveur et les Vitamines.

Depuis des années, la marmelade *Aylmer* est la favorite des Canadiens pour le petit déjeuner ! Et pourquoi pas ? Son goût riche et piquant vous met l'eau à la bouche et sa qualité saine est *scellée sous atmosphère inerte* et conservée dans le bocal d'une façon permanente ! La méthode spéciale employée en fait ressortir *toute la saveur* et aide à conserver les vitamines et les sels minéraux. Choisissez donc toujours la Marmelade d'Orange Pure *Aylmer — pasteurisée pour être pure !*

Celle qui se vend le plus au Canada . . . pour sa Qualité et sa Saveur

12

MARISE DUCLAU et sa famille

Lunch.

Par McEvoy et Striebel

Chez MOZART

VENTE de JANVIER

Nous vous recommandons fortement de visiter notre magasin pendant notre Grande Vente Annuelle de janvier car les valeurs y sont réelles et les aubaines dont vous pourrez profiter, des plus importantes.

MANTEAUX
garnis de riches
FOURRURES
réduits durant cette vente à LA MOITIE des PRIX REGULIERS.

1/2 Prix

Un choix vraiment remarquable dans tous les styles et toutes les nuances en vogue. Tous les genres de garnitures incluant le Tuxedo ainsi que d'autres doublés de fourrure. En les vendant à LA MOITIE du PRIX ils sont bien en dessous des prix coûtants. Hâtez-vous d'en profiter.

De grandes économies au rayon des Jeunes

Malgré que la saison soit avancée nous disposons encore d'un assortiment assez complet. A l'occasion de cette vente nous l'offrons à . . .

20% D'ESCOMPTE

MANTEAUX FILLETTES - 7 à 14x
avec ou sans fourrure

ENSEMBLES 3 pièces
garçons et fillettes de 1 à 6 ans

COSTUMES pour le JEU
à 2 et 3 pièces — de 1 à 9 ans

PALETOTS d'HIVER
garçons de 6 à 15 ans

Toutes ces lignes sont réduites de 20% durant cette vente. Profitez de ce généreux escompte pour habiller vos jeunes de tous âges.

MOZART LTÉE - 310, ST-JOSEPH

La Shawinigan Water & Power lance une nouvelle émission

La Shawinigan Water & Power Company vient de lancer une importante émission de remboursement; en effet, un puissant syndicat financier, dirigé par la Dominion Securities Corporation et comprenant les principales maisons de placement, offre $18,761,000 d'obligations première hypothèque, amortissables, série "H" à 3½ pour cent, échéant le 1er janvier 1970. Ces titres, offerts à 100 et l'intérêt couru, rapportent donc du 3½ pour cent, un taux plutôt élevé à une époque d'avilissement du loyer de l'argent.

Ces obligations, datées du 1er janvier 1945, seront payables en monnaie légale du Dominion du Canada et sont remboursables par anticipation en tout temps sur 30 jours d'avis, à des prix variant entre 103 et 100 suivant les dates de rachat. Le produit de vente de cette émission sera utilisé au rachat des obligations-or amortissables, première hypothèque et nantissement en fiducie, série "D" 4½ %, dont le remboursement a été décidé.

La Shawinigan Power est un des plus importants producteurs d'énergie électrique au pays; le système de la compagnie dessert la plus grande partie du Québec industriel. Les lignes de transmission et de distribution, d'une longueur de plus de 6,115 milles, couvrent un territoire de 16,000 milles carrés et desservent 490 localités.

La compagnie tire ses revenus bruts principalement de la vente d'énergie aux consommateurs industriels et aux distributeurs d'électricité. Les consommateurs industriels comprennent nombre de fabriques de pulpe et papier, d'asbestos, de textiles et de produits électrochimiques et métallurgiques.

Les nouveaux titres de la Shawinigan Water and Power sont garantis par une première hypothèque, directe et spécifique, sur tous les biens meubles et immeubles de la compagnie, etc.; ces garanties sont apparemment de tout premier ordre si l'on en juge par le bilan au 31 décembre 1944, qui indique que l'actif immobilisé s'élève a $153,659,540 en regard d'un actif total de $187,367,130. Il convient de faire remarquer que les titres de la nouvelle émission sont considérés comme un placement légal pour les fonds des compagnies d'assurance canadiennes et anglaises.

Marché des oeufs et des volailles

Montréal, 17. — Le prix des oeufs de la Catégorie A-Gros était encore soutenu sur ce marché tandis que le ton était plus ferme pour ceux des catégories Moyens et Poulettes. Les arrivages augmentent toujours, les stocks s'accumulent rapidement sur les planchers et les commerçants se préparent à exporter ce surplus ou à l'expédier aux établissements de dessication. Le commerce local est actif; la demande porte surtout sur la Catégorie A-Gros. On charge actuellement quatre wagons d'oeufs Gros et Moyens pour l'expédition en coque sur la Grande-Bretagne, et trois wagons d'oeufs de poulettes et B, pour l'Office des produits spéciaux, pour la dessication.

Les expéditions d'oeufs triés sont cotées sur place aux prix suivants: Catégorie A-Gros, 35½-36; Moyens, 32-33; Poulettes, 26-27; Catégorie B, 29-30, et les oeufs emballés pour l'exportation, aux prix suivants: Catégorie A-Gros, 37; Moyens, 35.

Le marché aux volailles mortes est ferme. Les arrivages sont faibles et le commerce de revente en gros est lent. La demande locale est assez bonne en général, la demande porte surtout sur les poules et les poulets d'un gros poids. Deux wagons de volailles ont été rassemblés pour l'expédition sur les Etats-Unis.

Les volailles emballées en caisses sont offertes aux prix suivants pour la revente en gros: poulets 5 livres et plus, Catégorie A de lait, 35-36; Catégorie B de lait, 33-34; Catégorie B, 31-32; Catégorie C, 25-28; poules 5 livres et plus, Catégorie A, 27-29; Catégorie B, 25-27; dindons, Catégorie A, 38⅞; Catégorie B, 36⅞; Catégorie C, 33⅞.

Les arrivages de volailles vivantes sont passables et les prix encore soutenus, à peu près aux mêmes niveaux que la semaine précédente. La demande est toujours bonne et les arrivages s'écoulent rapidement. Les volailles vivantes sont cotées aux prix suivants pour la revente en gros: poulets 6 livres et plus 29; 5-6 livres, 25-28; 3-5 livres, 22-24; poules 5 livres et plus 23-25; 4-5 livres, 22; poids légers, 17-18. Les prix payés sont de 1 à 2c inférieurs à ces prix.

Curb de Montréal

Cours fournis par
L.-G. BEAUBIEN & CIE, LIMITEE
70 rue St-Pierre. Québec. Tél.: 2-1521

Séance du 16 janvier 1945

	Ouv.	Haut	Bas	Ferm.
235 Abitibi Pap	3	3¼	3	3
175 B C Pulp	43½	44	43	43½
50 Brit Amer Oil	23¾	23¾	23¾	23¾
15 Brit Col Pac	26	26	26	26
100 Brown	250	250	250	250
20 Do pr	49	49	49	49
1050 Can Brew	9⅛	9¼	9⅛	9¼
10 Do priv	45¾	45¾	45¾	45¾
30 Can Ind priv	170	170	170	7E0
100 Candn Marc	2¼	2¼	2¼	2¼
300 Catelli Fd Pd	12	12	12	12
40 Do priv	14¾	14¾	14¾	14¾
25 Claude N pr	14¾	14¾	14¾	14¾
400 Comm Alc	3½	3½	3½	3½
1200 Cons Pap Cp	9⅛	9⅛	9	9
85 C D Sugar	25½	25½	25⅜	25⅜
215 Cassidy's	7¾	7¾	7½	7½
100 Davil & Fr B	2⅛	2⅛	2⅛	2⅛
187 Dom Oil	37½	37½	37⅛	37⅛
40 Ford Mot A	25⅞	25⅞	25⅞	25⅞
101 Fraser Co	37	37	37	37
1920 Maple Leaf	14¾	14¾	14½	14½
255 Mas Har pr	24	24	24¾	24
400 Minn & Ont	13½	13¾	13⅝	13⅝
15 Pow C 1er P	101½	101½	101½	101½
195 Do 2e	41¾	43	41¾	42
15 Moore	59	59	59	59
15 Quebec Pulp	39	39	39	39
366 Sarnia Br	6	6	6	6
5 South C P pr	108	108	108	108
494 Southmt	22	22	22	22
MINES et HUILES:				
1200 Ald Copper	17	17	17	17
100 Can Malartic	90	90	90	90
500 Cart Malart	7	7	7	7
200 Chestery	210	210	210	210
300 Home Oil	325	325	325	325
1000 Joliet Que	8	8	8	8
10966 Kirk Lake	8	12	8	12
50 Mc Int Porc	61	61	61	61
1100 O'Brien	250	265	250	264
2000 Red Cr Gd	6	6	6	6
25 Siscoe Gold	70	70	70	70
2100 Sulliv Cons	157	157	155	155
2700 Stadacona	70	70	69	69
100 Wright H	400	400	400	400

Volume : 44,900 actions dont 22,300 industrielles et 22,600 minières.

Bourse de Montréal

Cours fournis par
L.-G. BEAUBIEN & CIE, LIMITEE
70 rue St-Pierre. Québec. Tél.: 2-1521

115 Acme Glove	11½	12	11½	12
5 Do priv	93	93	93	93
75 Algoma Steel	18	18	17⅞	17¾
250 Asbestos Corp	22	22½	22	22½
15 Alum	101	101	101	101
52 Do priv	101½	101½	101½	101½
985 Bath Pap A	16¼	16⅜	16¼	16⅜
57 Bell Tel	164	164	164	164
30 Braz Tract	23½	23½	23½	23½
15 B C Power A	21¾	21¾	21¾	21¾
255 Build Prod A	18¾	18¾	18¾	18¾
425 Canad Car	12	12⅛	12	12¼
690 Do priv	29¾	29¾	29½	29⅝
390 Can Celan	47	47	47	47
40 Do priv	162	162	162	162
205 Can Cement	10	10	10	10
25 Do priv	123	123	123	123
50 Can For I pr	33	33	33	33
65 Can Ind A A	7	7	7	7
200 Can Loco	17¼	17¼	17¼	17¼
435 Can Nor Pow	10⅛	10¼	10⅛	10⅛
743 Can Pac Ry	12⅞	13	12⅞	13
70 Can Steam pr	44	44	44	44
100 Cocksh Plow	13¾	13¾	13¾	13¾
45 Cons Smelt	51⅝	51⅝	51⅝	51⅝
185 Cons Glass	33½	33½	33½	33½
10 Dist Seag	44	44	44	44
50 Dom Bridge	30½	30½	30½	30½
130 D Coal priv	12¼	12¼	12¼	12¼
20 Dom Glass	124	124	124	124
750 Dom Steel B	8⅛	8⅜	8⅛	8⅜
35 Dom Tar	14	14⅛	14	14⅛
20 Dom Textile	73½	73½	73½	73½
425 Dryden Pap	10⅛	10⅛	10	10⅛
50 Enamel & H	7½	7½	7¼	7¼
10 Foundation	21½	21½	21½	21½
50 Gatin Pow	11	11	11	11
50 Do priv	98½	98½	98½	98½
50 Gen Steel W	16⅞	16⅞	16⅞	16⅞
15 Do priv	103⅜	103⅜	103⅜	103⅜
15 Gypsum	9¼	9¼	9¼	9¼
300 Ham Bridge	7	7	7	7
10 Holling G M	11	11	11	11
150 How Smith	22½	22½	22½	22½
50 Hudson B M	30¾	30¾	30¾	30¾
420 Imperial Oil	13⅞	13⅞	13⅞	13⅞
65 Imperial Tob	12¼	12¼	12¼	12¼
50 Intern Bron	30	30	30	30
330 Intern Nick	33	33	32¾	32¾
25 Int P & P Co	23¼	23¼	23	23
1000 Int Petrol	22	22	22	22
25 Intern Power	33	33	33	33
125 Lang & S	16	16	16	16
300 Mas Harris	9⅜	9⅜	9⅜	9⅜
75 McColl Fron	9⅝	9⅝	9⅝	9⅝
113 Mont Power	22¼	22¼	22¼	22¼
55 Nat Brew	40¼	40¼	40¼	40¼
110 Nat Steel Car	19½	19½	19½	19½
145 Noranda M	52¼	52⅜	52¼	52¼
35 Ogilvie Fl M	26½	26½	26½	26½
150 Ont Steel Pd	17	17	17	17
50 Ott Power	11	11	11	11
30 Do priv	100	100	100	100
30 Penmans	59	59	59	59
1056 Power Corp	8	8⅜	8	8⅜
75 Rolland Pap	11¾	11¾	11¾	11¾
65 Sag Pow pr	105	105	105	105
215 Shaw Power	18	18	17⅞	17⅞
15 Simon H & S	16	16	16	16
80 South Can Pw	10½	10½	10½	10½
25 St Law Cp	3	3	3	3
110 St Law P pr	65	65	65	65
150 St Law Flour	35	35	35	35
70 Steel of Can	70	70	70	70
200 United Steel	5	5	5	5
100 Viau Ltee	12¼	12¼	12¼	12¼
15 Do priv	98	98	98	98
50 West Groc pr	100	100	100	100
410 Winn Elect A	7½	7⅜	7½	7⅜
BANQUES:				
185 Commerce	147⅞	147⅞	147⅞	147⅞
75 Nouv Ecosse	28¾	28¾	28¾	28¾
210 Royale	15½	15¾	15½	15¾

Bourse de New-York

Cours fournis par BARRY & McMANAMY
membres de la Bourse de Montréal,
79-81, rue St-Pierre. Tél.: 2-7006

Séance du 16 janvier 1945

	Ferm. préc.	Haut	Bas	Ferm.
Alld Chemical	159½	160	160	160
American Can	92½	92½	92½	92½
Amn T & T	163⅜	163½	163½	163½
Anaconda Copper	31¾	31¾	31⅝	31⅝
Bethleem Steel	69¾	70	69⅝	70
Canada Dry	32¼	31⅝	31⅝	31⅝
Can Pacific	11⅞	11½	11½	11½
Chrysler	95	94¾	94⅜	94⅜
Cons Edison	25⅝	25⅛	25⅛	25⅛
Curtis Wright	6⅛	6	6	6
Do A		20⅛	20⅛	20⅛
Douglas Aircraft	71	70¾	70½	70¾
Dupont de Nem	159¼	159¼	159¼	159¼
Gen Electric	39½	39⅜	39⅛	39⅜
Gen Motors	64½	64	63⅞	64
Goodyear Tire	53	53	53	53
Int Paper	21⅛	20⅞	20¾	20¾
Do priv	90	89¾	89¾	89¾
Kennecott	37⅞	37⅞	37⅞	37⅞
Montgom Ward	49½	50⅞	49¾	50⅞
N I Central	24¼	24½	24½	24½
Radio Corp	11	11⅜	11¼	11⅜
Republic St	20½	20¾	20⅜	20¾
Stand Oil of N J	59	58⅞	58⅝	58¾
United Air Craft	31⅞	31⅜	31⅜	31⅜
U S Steel	61½	61⅝	61⅛	61⅜
Westing Elec	122	123	121½	123
Youngst Sheet	41⅞	41⅜	41½	41½

Curb de New-York

Séance du 16 janvier 1945

	Haut	Bas	Ferm.
Alum Ltd	89⅝	89	89
Amy Cyanamid B	39½	39¼	39½
Am Gas	33¼	33	33
Brazil	21½	21	21
Cities Service	17⅜	16⅞	17¼
Cons G Blt	69¾	69	69¾
El Bond and Share	10¼	7⅛	10⅛
Hollinger	10¼	10	10
Humble	44½	44⅛	44¼
Int Pete	19¾	19⅜	19⅜
Niagara Hudson	3¾	3⅜	3¾
St Regis Paper	6¼	6⅛	6¼
Technicolor	23	22⅝	22¾

Bourse de Toronto

Séance du 16 janvier 1945

	Haut	Bas	Ferm.
1000 Acme	8	8	8
500 AP Con	13	13	13
10600 Aldermac	17	16	16
2400 Ang Cdn	76	75	75
9000 Astoria	18	17½	18
12102 Aubelle	38	37	38
4500 Aumaque	75	74	74
733 Aunor	390	380	385
100 Bagamac	11	13	13
1000 Bankf	12½	12½	12½
13550 Bear	198	187	198
6750 Beattie	165	164	165
13500 Bidgood	44	42	43½
3900 Bobjo	12½	12½	12½
12 Bonetal	11	11	11
50 Bralorne	11⅞	11⅝	15⅛
2900 Brit Dom	68	67	68
5400 Broulan	71	70	70
500 Buff Ank	535	530	535
25000 Buff Cdn	10	9½	0⅞
800 Calmont	22	22	22
27900 Cdn Mal	93	89	91
300 Cariboo	190	190	190
600 Cas Treth	106	105	106
100 Cent Pat	210	210	210
88744 Chest	225	192	220
20 Chrom	130	130	130
Cochenour	335	335	335
7600 Coin L	50	45	45
1500 Commoil	23	23	23
2750 Conwest	140	132	140
6300 Delnite	130	120	120
40 Dome	26⅛	26⅛	26⅛
6900 Donalda	105	100	104
200 Duquesne	21	21	21
2500 Easter	13½	13¼	13¼
5025 East Mal	250	245	250
300 East Sull	53	52	53
1500 Fed Kirk	5¾	5¾	*5¾
1900 Francoeur	60	59	60
1600 Frobish	900	875	885
200 G Yellk	10½	10½	10½
15500 Gillies	11	10¾	10¾
200 Glenora	4	4	4
8500 God's L	31	29	31
7000 Gold Ga	12¼	11¾	12½
6400 Gold Man	86	85	86
5000 Goodfi	4	4	4
5500 Grandora	11	11	11
1000 Halcrow	6	6	6
2000 Halliwell	3½	3¼	3¼
10 Hallnor	335	335	335
300 Hard Ro	75	75	75
100 Harker	7	7	7
2500 Harricana	28	27	27
3500 Hasaga	28	27	27
500 Heath	45	45	45
1000 Hi Sarc	11	11	11
330 Holling	11¼	11⅛	11⅛
1145 Dome	330	325	325
500 Howey	35	35	35
328 Int Nick	32⅞	32⅝	32⅝
500 Bobjo	29½	29½	29½
900 Jellicoe	6	6	6
1035 Kerr	11⅞	11¾	11⅞
2700 Kirk L	103	102	103
600 Labrador	255	250	255
300 L Dufault	134	134	134
20 L Shore	17¾	17¾	17¾
205 Lamaque	640	635	640
1500 Lapa C	10	9½	9½
1500 Leitch	127	126	126
1300 Lil L L	136	135	136
1600 Louvicourt	92	90	90
275 Macassa	400	395	395
4550 MacLeod	233	230	230
850 Madsen	225	224	224
600 Malartic	340	340	340
360 McIntyre	62	61	62
900 McKenzie	148	147	148
1000 McLellan	4⅞	4⅞	4⅞
4320 McMarmac	19	18	19
350 Mercury	13	13	13
12700 Mid Cont	22	21	21¾
4000 Moneta	74	72	73
100 Nat Pete	25½	25	25½
4100 Negus	136	131	134
200 Nipissing	250	250	250
280 Noranda	52⅜	52¼	52¼
2000 Norgold	7¾	7¾	7¾
60 Normet	5	5	5
78000 Northland	17½	16½	17
1000 Nor Can	115	115	115
18175 O'Brien	265	248	262
1000 O'Leary	22½	22½	22½
47460 Omega	49½	32	48½
500 Pacalta	13	13	13
60100 Pacif Oil	61	50½	59
500 Pacif Pete	56	56	56
600 Pamour	125	125	125
2786 Pandora	10	10	10
1000 Partenan	5½	5½	5½
17650 Paymaster	44	42	43
450 Perron	115	114	114
500 Pick Cr	257	255	255
1000 Pioneer	460	450	450
200 Powell	105	105	105
1100 Do Vi	90	90	90
6300 Premier	133	131	132
1100 Preston	268	265	268
500 Purdy	34	34	34
5700 Queenston	125	123	124
500 Rouyn	41	40	40
200 San Ant	420	415	420
1500 Sand Riv	8	7	8
1000 Senator	33	33	33
500 Shawkey	5	5	5
300 Sherritt	73	72	72
260 Sigma	13	12¾	12¾
1350 Siscoe	68	67	68
2700 Sladen	58	57	57
4800 Springer	151	148	148
4200 Steep Ro	274	266	268
1000 Sud Con	6½	5½	5½
1200 Sullivan	155	153	153
100 Sylvanite	255	255	255
1140 Teck H	355	350	350
2000 Tom Lund	62	58	60
200 Toburn	92	91	92
4100 Towagmac	32	31	31
17850 Trans Res	177	170	171
10000 Un Oil	9	9	9
2550 Upp Can	245	240	245
118950 Vermilata	23	19¼	22¾
300 Waite	485	485	485
4700 Wasa	126	123	123
1500 West Mal	125	122	122
7200 Wiltsey	11½	10½	11
1265 Wri Har	400	400	400
20000 Ymir	4½	4½	4½
CURB			
100 Beath	9	9	9
500 Oil Sel	3½	3½	3½
500 Osisko	25	25	25
2000 Temisk	7¾	7¾	7¾

Volume : 863,000 actions.

La N. Y. Life a progressé en '44

Le président de la New York Life Insurance Company, M. George L. Harrison, annonce que les ventes de nouvelles polices d'assurance-vie accusent au cours de l'année dernière une augmentation de 16 pour cent sur celles de 1943; en effet, le volume de nouvelles affaires se traduit par $525,799,000 en comparaison de $452,270,000. Les ventes de 1943 représentaient une augmentation de 12 pour cent sur le total de 1942.

M. Harrison a ajouté que bien que le volume de l'an dernier soit le plus considérable depuis 1931, le nombre d'agents de la compagnie était le plus petit depuis 1914, par suite de la mobilisation. L'assurance totale en force se chiffrait au 31 décembre 1944 à $7,644,703,000 soit une augmentation de $304,121,000 comparativement à la fin de l'année précédente et c'est la hausse la plus sensible enregistrée depuis 1930 du côté de l'assurance en vigueur.

Le dollar canadien

New-York, 17. (P.C.) — Le dollar canadien a fermé inchangé à un escompte de 10 pour cent, hier, sur le marché des changes étrangers de New-York. La livre sterling n'a pas bougé à $4.04.

La commission de contrôle du change étranger d'Ottawa maintient le cours à $9.09 à la vente et à $9.91 à l'achat.

Les marchés aux bestiaux

Montréal, 17. (P.C.) — Les prix étaient inchangés hier sur les marchés aux bestiaux, Arrivage : 77 bêtes à cornes ; 443 veaux ; 144 montons ; 362 porcs.

Quelques vaches ont été vendues pour la mise en conserve et la charcuterie de $4.50-5.75.

Les veaux de lait valaient $14.50 à $15.50. et les communs, $9.00. Les veaux d'herbe se vendaient $6 à $8.50. Les moutons cotaient $2-6 et les agneaux ne furent pas en demande.

Les maisons de salaison ont payé $18 pour les porcs de la catégorie A et les bouchers locaux $18.25.

Le Canton Bourget réduira sa dette

La corporation du Canton Bourget, comté de Chicoutimi, réduira sa dette obligatoire de $900 le 1er mars prochain. Le tirage au sort prévu au règlement pour ce montant d'obligations a été effectué ces jours derniers, aux bureaux de la Commission municipale de Québec.

Le montant en cours des obligations du Canton Bourget ne se trouvera plus que de $14,300 le 1er mars 1945, comparativement à $26,000 lorsque les finances de la municipalité avaient été réorganisées en 1938 sous les auspices de la Commission municipale. Des rachats réguliers et anticipés ont donc été faits jusqu'à présent pour une somme globale de $11,700.

Voici les numéros des obligations qui ont été désignées par le sort pour être remboursées au pair à la date indiquée plus haut: 4 X $100 Nos C-4, 33, 46 et 55; 1 X $500 No D-12.

Valeurs étrangères à New-York

Séance du 16 janvier 1945

	Off.	Dem.
Argentine 4½	95¾	97
Australie 5 55	100½	100¾
Bolivie 7 58	10	10½
Brésil 7 52	59½	60
Do 5 51	57½	58½
Buenos Aires 4 77	81	82½
Chili 6 61	18½	18¾
Colombie 3 70	49	49½
Danemark 4½ 62	79	79½
Minas Geras 6½ 58	38	40
Norvège 4½ 56	100	101½
Pérou 6 60	19	19¼
Rio de Janeiro 6½ 53	37½	39
San Paulo 7 40	66	68½

Les obligations amortissables, première hypothèque et nantissement en fiducie, série "H", dont il est question ci-après, sont mises en souscription au Canada, et non aux Etats-Unis d'Amérique. Cette annonce n'a pas pour objet d'offrir la moindre partie de cette émission aux Etats-Unis d'Amérique ou dans leurs territoires ou possessions, ni de faire souscrire des obligations par qui que ce soit qui y réside, ni de provoquer des demandes de cette source; aussi ne doit elle, sous aucun prétexte, être considérée comme ayant été préparée à ces fins.

ÉMISSION DE REMBOURSEMENT

$18,761,000

The Shawinigan Water & Power Company

Obligations amortissables, première hypothèque et nantissement en fiducie

Série "H" 3½%

Date d'émission: 1er janvier 1945 **Echéance: 1er janvier 1970**

Le capital, l'intérêt semestriel du 1er janvier et du 1er juillet, et la prime de rachat (s'il y a lieu) seront payables en monnaie légale du Dominion du Canada au bureau principal des banquiers de la Compagnie à Montréal ou à Toronto, au choix du porteur. Les obligations sont remboursables par anticipation—en totalité, n'importe quand, ou en partie, par tranches de temps à autre—sur préavis d'au moins trente (30) jours, aux taux suivants, plus les intérêts courus jusqu'à la date fixée pour le remboursement: à 103%, si remboursées le ou avant le 1er janvier 1955; à 102% par la suite, si remboursées le ou avant le 1er janvier 1960; à 101% par la suite, si remboursées le ou avant le 1er janvier 1965; à 100½% par la suite, si remboursées le ou avant le 1er janvier 1968; et à 100% par la suite jusqu'à échéance. Les obligations sont munies de coupons et sont émises en coupures interchangeables de $500 et $1,000; le capital peut être enregistré à Montréal et à Toronto.

Fiduciaire: Montreal Trust Company

De l'avis des aviseurs légaux, les compagnies d'assurances régies par la loi fédérale de 1932, tel qu'amendée, concernant les compagnies d'assurance canadiennes et britanniques, sont autorisées à mettre ces obligations en portefeuille.

Le produit de vente de cette émission d'obligations, série "H", servira au remboursement des obligations-or amortissables, première hypothèque et nantissement en fiducie, série "D" 4½%, dont le rachat a été décidé.

PRIX: 100 plus les intérêts courus

Nous offrons ces obligations en placement sous les réserves d'usage concernant l'émission des titres par la Shawinigan Water and Power Company, le tout sujet à notre acceptation et à l'approbation au point de vue juridique des aviseurs légaux de la Compagnie, MM. MacDougall, Scott, Hugessen & Macklaier, qui représenteront aussi les soussignés.

Nous nous réservons le droit de refuser la totalité ou une partie des souscriptions, d'attribuer aux souscripteurs un montant inférieur à celui qu'ils auraient souscrit, et de clore la souscription en tout temps, sans avis. Nous comptons que la livraison de certificats provisoires du fiduciaire, échangeables contre les titres définitifs de la Compagnie dès que ceux-ci seront disponibles, pourra s'effectuer à Montréal et à Toronto vers le 23 janvier 1945.

The Dominion Securities Corporation Limited

Wood, Gundy & Company Limited — **A. E. Ames & Co. Limited** — **Collier, Norris & Quinlan Limited**
Nesbitt, Thomson & Company Limited — **Royal Securities Corporation Limited** — **L. G. Beaubien & Cie, Limitée**
McLeod, Young, Weir & Company Limited — **Greenshields & Co Inc** — **Savard, Hodgson & Cie, Inc.**
W. C. Pitfield & Company Limited — **Bell, Gouinlock & Co. Limited** — **Mills, Spence & Co. Limited**
Cochran, Murray & Co. Limited — **Kerrigan, MacTier & Co. Limited** — **Midland Securities Limited**
Gairdner & Company Limited — **Matthews & Company** — **Burns Bros. & Denton Limited**
René-T. Leclerc, Inc. — **James Richardson & Sons** — **McTaggart, Hannaford, Birks & Gordon Limited**
Société de Placements Inc. — **Mead & Co. Limited** — **Milner, Ross & Company**
Brawley, Cathers & Company — **Chas. H. Burgess & Co.** — **R. A. Daly Co. Limited**
Canadian Alliance Corporation Limited — **Anderson & Company** — **Mackenzie & Kingman**
J. C. Boulet Limitée — **Lagueux & DesRochers Limitée** — **Oscar Dubé & Cie, Inc.**
La Corporation de Prêts de Québec — **J. E. Laflamme Limitée** — **Garneau, Boulanger, Limitée**
Eastern Securities Company Limited — **Hamel, Fugère & Cie, Limitée** — **Clémont, Guimont, Inc.**
F. J. Brennan & Company Limited — **T. M. Bell & Company Limited**

Les renseignements ci-dessus proviennent de source digne de foi; nous vous les communiquons comme tels.

Le 16 janvier 1945.

Prix des oeufs et du beurre

Montréal, 17. — (P.C.) — En fermeture hier, sur le Canadian Commodity Exchange, les prix des oeufs et du beurre étaient inchangés comparativement aux cotes d'ouverture.

Voici les prix des produits de la ferme tels que rapportés hier par le ministère fédéral de l'Agriculture.

Oeufs: classés par cargaisons: A-gros, 35 1-2 à 36 cents la douzaine; A-moyens, 32-33; A-poulettes, 26-27; B, 29-30. Arrivages: 985 caisses.

Beurre: prix aux commerçants, Québec No 1, frais pasteurisé et entreposé, 35 1-4 à 35 1-2 cents la livre; No 2 pasteurisé, 34 3-4 à 35. Arrivage courant, Québec No 1 pasteurisé, 35, livré à Montréal; No 2, 34, livré à Montréal. Première qualité de crémerie, prix aux commerçants, 36 1-2 à 37; première qualité en tinettes, prix aux commerçants, 36-36 1-2. Arrivages: 364 boites.

Fromage: arrivage courant, blanc et coloré de l'Ouest, 20 cents la livre f.o.b., f.s.p.; coloré du Québec, 22; blanc, 20 1-2 f.o.b., f.s.p. Prix aux commerçants du fromage blanc et coloré de l'Ouest pour le commerce local et l'exportation, 20 11-16, à 21; coloré du Québec, 23; blanc pour le commerce local, 21 1-4 à 21 1-2. Arrivages: 138 boites.

Patates: sac de 75 lbs, locales No 1, $1.50-$1.60; No 2, $1.15-$1.25. Québec No 1, $1.70-$1.75; N.-B., $1.80-$1.90; Ile du P.-E., $1.85-$1.90.

LE MARCHE AUX OEUFS EST FERME

Les arrivages d'oeufs venant de la localité augmentent toujours. La demande est assez bonne et le marché reste ferme. Il s'est exporté trois wagons d'oeufs en coque sur la Grande-Bretagne et un wagon à l'Office des produits spéciaux pour la dessication.

Les commerçants cotent les prix suivants aux expéditeurs pour les oeufs triés, livrés, caisses gratuites. Catégorie A-Gros 35½-37; Moyens 33-35; Poulettes 27, Catégorie B 30, Catégorie C 19.

La situation du marché aux volailles mortes est toujours la même.

Bourse de Londres

Londres, 17. (P.C.)-Reuters) — Les boursiers semblaient encore optimistes, hier, sur les marchés londoniens, mais les échanges étaient moins actifs que récemment.

**L'intérêt était concentré surtout sur les stocks industriels et les brasseries étaient recherchées des placeurs de fonds. Les textiles ont aussi trouvé du support et amélioré leurs positions à intervalles tandis qu'on notait une certaine demande pour les valeurs du fer et de l'acier. Birmingham Small Arms, qui s'était raffermi la veille devant d'intéressantes perspectives pour l'après-guerre, a encore rencontré de l'appui. Par contre, British Celanese était plutôt calme, à la suite de la réunion annuelle des actionnaires de cette entreprise. Quelques titres britanniques ont attiré l'attention des placeurs de fonds, mais les titres internationaux ont cédé un peu de terrain, à cause d'un manque d'intérêt de

Section de nouvelles générales finances, annonces classées

LE SOLEIL

"LE SOLEIL", le plus grand médium de petites annonces classées à Québec, vous assure des résultats immédiats. Signalez toujours 7131 pour une petite annonce qui rapporte.

64e ANNEE — No 16 DEUXIEME SECTION QUEBEC, MERCREDI 17 JANVIER 1945

DELEGATION OUVRIERE AU PARLEMENT : Une délégation de plusieurs membres de la Fédération provinciale du Travail s'est rendue au Parlement, ce matin, pour présenter un mémoire aux membres du cabinet de la province. On voit ici les délégués en compagnie de l'hon. ANTONIO BARRETTE, ministre du Travail. (Photo du "Soleil")

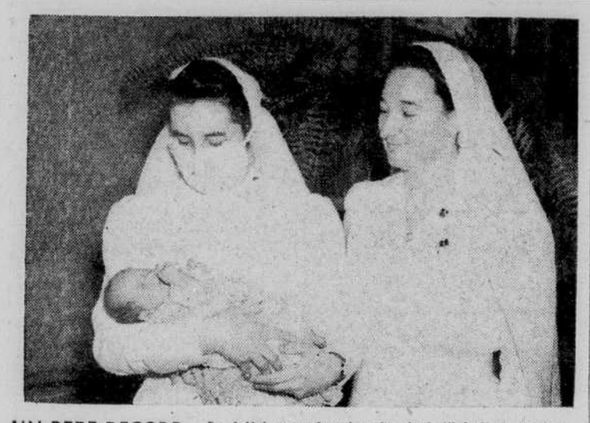

UN BEBE RECORD : Le bébé record qui naissait à l'hôpital de l'Enfant-Jésus le 22 novembre dernier pesant seulement 2 livres et 11 onces, est plutôt difficile à reconnaître dans ce poupon de 6 livres aux joues roses que garde CLEMENCE BOULET porte dans ses bras avant de le rendre à sa mère, Mme WILLIE GAGNON, 146, rue Morin, Québec, qui allait le chercher aujourd'hui même à l'hôpital. Tenu en incubateur durant près de deux mois, et nourri au lait de beurre, le bébé n'a donné aucun signe de faiblesse ou de maladie. La garde-malade de droite, Mlle SIMONE LEVASSEUR, en charge de la pouponnière depuis 11 ans, lui a prodigué tous les soins spéciaux que requérait son état délicat, sous la direction du Dr F.-X. DEMERS.

Un nouveau mémoire est soumis par les Unions Internationales

La Fédération provinciale du Travail a soumis un mémoire aujourd'hui au cabinet des ministres. La délégation ouvrière fut présentée aux membres du cabinet par l'honorable Antonio Barrette, ministre du Travail. M. Elphège Beaudoin a donné lecture du mémoire présenté par cette organisation ouvrière. M. Beaudoin loua le choix qu'a fait l'Union Nationale du ministre du Travail, signalant que l'hon. Barrette est un animateur du travail organisé.

L'hon. Maurice Duplessis a souhaité la bienvenue aux délégués, louant leur courtoisie et leur excellent esprit de collaboration. Le premier ministre s'est flatté de représenter un comté ouvrier et il a affirmé sa profonde sympathie pour la classe ouvrière. M. Duplessis a ensuite sollicité les suggestions et la coopération de la classe ouvrière.

Dans le mémoire qu'elle a présenté aujourd'hui aux membres du Cabinet provincial, la Fédération provinciale du Travail du Québec réclame la juste part de représentation du Travail Organisé dans toutes les commissions et organismes gouvernementaux lorsque les intérêts de la classe ouvrière sont en jeu. Elle dit que l'hon. Antonio Barrette, ministre du Travail, avec sa connaissance approfondie des problèmes particuliers à la classe ouvrière, sera d'un bon appoint au gouvernement.

La Fédération demande au gouvernement de constituer dans le plus bref délai possible un Comité de reconstruction et de reconversion d'après-guerre dans lequel sera représenté le gouvernement, le travail et l'industrie, le dit comité devant travailler en coopération avec le gouvernement fédéral pour favoriser la transformation de l'économie de guerre en économie de paix.

Comme programme d'action, la Fédération suggère: l'établissement d'une semaine maximum de travail de 40 heures, sans réduction du salaire actuel; l'établissement d'un salaire minimum de 60 cents l'heure pour tous les ouvriers; des indemnités d'assurance-chômage; l'augmentation de l'allocation des pensions de vieillesse et la réduction de l'âge d'obtention de cette pension; la création d'un organisme qui garantirait l'usage intégral des usines industrielles et établissement d'un système par lequel les ouvriers du temps de guerre deviendaient des ouvriers du temps de paix avec un minimum de malaise et d'inconvénients. Ce programme d'action ressort largement du domaine fédéral mais en plusieurs points il touche intimement à l'autonomie des provinces et c'est pourquoi nous le soumettons", dit la Fédération.

E ce qui concerne les accidents du travail et les maladies professionnelles, la Fédération demande que tous les employeurs, sans exception, soient assujettis à la loi, que les indemnités soient calculées d'après le salaire normal gagné le jour de l'accident multiplié par 300; que le taux de l'indemnité soit d'au moins $15.00 par semaine. Elle suggère que toutes les maladies professionnelles soient assimilées à un accident de travail et indemnisées au même titre.

Le mémoire préconise des amendements à la loi des pensions de vieillesse. Il recommande que l'âge donnant droit à la pension soit réduit de 70 à 60 ans, qu'il ne soit rien déduit de la pension advenant le cas où le pensionné touche des revenus supplémentaires; que la même pension s'applique aux personnes aveugles et que le montant alloué puisse assurer un standard de vie minimum; que l'on discontinue de combiner la loi de l'aide aux parents et celle des pensions de vieillesse et que l'on cesse de placer des nantissments sur le domicile des pensionnés.

La Fédération réclame la gratuité de l'enseignement et des livres scolaires. Elle suggère plusieurs amendements à la loi des conventions collectives entre autres l'établissement d'un taux minimum de trois dollars pour décerner un certificat à un ouvrier qualifié et d'un dollar pour faire passer un examen à un apprenti, certificat qui sera renouvelable chaque année sur paiement d'une somme de cinq dollars pour un ouvrier qualifié et de $2.00 pour l'apprenti. Elle demande que tout ouvrier membre d'une organisation ouvrière bona fide soit exempté du paiement de tout honoraire et la

(Suite à la page 15, 1ère col.)

L'historique de la salle Saint-Pierre

L'incendie de l'historique salle St-Pierre rappelle aux gens âgés l'une des pages les plus intéressantes de l'histoire politique de la ville de Québec. C'est à cet endroit, en effet, qu'ont eu lieu les assemblées les plus mémorables des campagnes politiques de tous les partis, depuis plus de 50 ans, et rares sont les hommes publics qui n'ont pas, en diverses circonstances, adressé la parole à leurs partisans à St-Sauveur, centre populeux et quartier ouvrier.

Non seulement, les assemblées tenues à cet endroit attiraient-elles les électeurs de cette partie de Québec mais on venait de partout pour entendre les orateurs et se rendre compte de l'état général des esprits.

Du résultat d'une assemblée dans la salle St-Pierre dépendait souvent le sort d'un parti ou d'une élection parce que l'on pouvait s'y rendre compte assez facilement de quel côté penchait la majorité. Si l'assemblée était enthousiaste les partisans du candidat en lice jubilaient mais si leur homme était mal accueilli ils retournaient chez eux la mort dans l'âme car ils étaient pratiquement certains d'une défaite le jour du vote.

Les grands chefs politiques qui ont tenu des assemblées politiques à cet endroit comptent parmi les plus illustres qui aient évolué dans le champ fédéral, dans le domaine provincial et dans l'arène municipale. Laurier, Lapointe, Meighen, Bennett y tinrent des réunions mémorables dont les vieux politiciens du quartier se souviennent encore.

Sir Lomer Gouin se rendit deux ou trois fois, au cours de sa carrière, parler aux ouvriers de St-Sauveur. L'honorable L.-

(Suite à la page 14, 4e col.)

Les Saints

L'Eglise observera demain le 1er jour de l'Octave de prières pour l'unité de l'Eglise et elle fêtera la chaire de saint Pierre, à Rome.

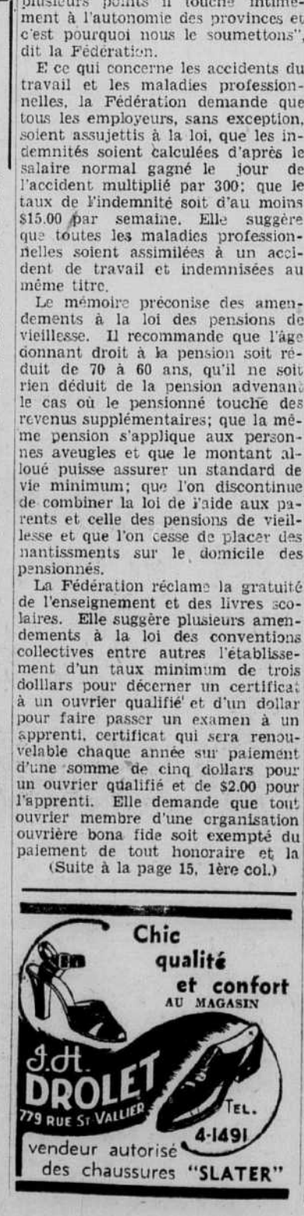

Le congrès des constructeurs canadiens finit aujourd'hui

Les membres de l'Association canadienne des constructeurs dont le 27e congrès annuel prend fin cette après-midi, au Château Frontenac, se sont réunis ce matin pour entendre le président du comité de reconstruction de leur association, M. J.-B. Stirling, de Montréal.

Dans un rapport très élaboré, M. Stirling a déclaré qu'on avait fait un progrès substantiel dans l'étude des moyens à prendre pour confronter les problèmes que l'on peut prévoir pour l'après-guerre.

Le comité, chargé d'étudier à fond le bref présenté au comité parlementaire de la reconstruction en novembre, 1943, suggère que l'association autorise un comité moins nombreux à continuer son travail et qu'on avertisse le ministère fédéral en charge de la reconstruction que ce groupe est prêt à agir dans un court délai comme corps consultatif.

"En général, on pourrait dire que pour quelques mois, on ne devrait donner qu'une place de second plan à la reconstruction," continue le rapport. Bien que les commandes pour l'industrie de guerre aient été diminuées l'été et l'automne derniers, les événements ont prouvé que cette diminution n'était pas justifiée et la demande pour des munitions, des canons et d'autres matériaux de guerre augmente de façon marquée. Il y a une recrudescence particulière dans les commandes émanant des Etats-Unis. C'est là un des aspects dont il faut tenir compte dans la question de la reconstruction.

M. Stirling a appuyé fortement sur le fait que, si importantes que soient l'étude et la préparation de l'après-guerre, notre objectif le plus important est encore celui de gagner la guerre. Il note que la nouvelle politique du gouvernement, par ses mesures de sécurité sociale, laisse prévoir qu'un grand nombre d'individus feront construire des immeubles peu après la cessation des hostilités et que l'industrie devra travailler avec plus d'ardeur que jamais.

Le rapport du comité traite longuement des vingt-cinq recommendations contenues dans le bref présenté au commité parlementaire de la reconstruction.

Subsides demandés

Régina, 17. (PC) — Les producteurs de lait demanderont au gouvernement fédéral d'augmenter les subsides sur les produits laitiers afin d'encourager la production dans le but de satisfaire à la grande demande d'outre-mer et du pays, a-t-on décidé au congrès annuel des producteurs de lait du Canada, ici, hier.

Le nouvel édifice fédéral

Le nouvel édifice que construira le gouvernement fédéral au coin du boulevard des Capucins et de la 1ère rue, près du pont Samson, dans Limoilou, pour abriter le personnel d'administration de deux nouveaux ministères, celui de la Santé et du Bien-Etre social et celui des affaires des anciens combattants, sera un édifice temporaire, a révélé hier le sous-ministre des Travaux publics, M. E.-P. Murphy, à un représentant du "Soleil".

Les plans dont on se servira ont été préparés par des experts du ministère des Travaux Publics et sont actuellement terminés. Comme question de fait, ce sont les mêmes qui ont servi à l'érection de l'édifice temporaire occupé par la Commission des Prix et du Commerce en temps de guerre, sur la rue Sussex, à Ottawa.

On commencera à recruter du personnel pour les deux nouveaux ministères dans le plus court délai possible. On a l'intention d'ouvrir les bureaux dès le début de mars si on peut, il va sans dire, trouver des locaux en attendant que l'édifice soit terminé, en septembre prochain.

On sait que l'administration des allocations familiales nécessitera un personnel de 400 à 500 personnes et celle des affaires des anciens combattants environ 300 personnes.

LA QUALITÉ DU CHAMPAGNE au prix de la bière.

L'outillage très MODERNE que nous avons, vous fait bénéficier D'UN SERVICE SUPÉRIEUR POUR UN PRIX relativement très bas.

LAURENTIDE AUTOMOBILES INC.

PAUL et JEAN CHAMPOUX, prop.
25, rue Dorchester Tél.: 8181

Membres de l'Association des Marchands Détaillants.

L'hon. Adélard Godbout souligne l'importance de l'agriculture

Rappeler à la mémoire de ses auditeurs l'importance de notre agriculture, tâcher d'en percevoir les perspectives pour l'avenir et indiquer dans quelles conditions elle pourrait grandir et prospérer, telle est la tâche que l'honorable Adélard Godbout a entreprise ce midi, devant les membres de la société St-Jean-Baptiste de Québec, à leur déjeuner hebdomadwaire, à l'hôtel St-Louis.

Le chef du parti libéral fut présenté par M. Rodolphe Laplante, président de la St-Jean-Baptiste, et remercié par M. Stanislas Germain, avocat, directeur de la société nationale.

Prenant comme base de son argumentation que l'agriculture reste la base de notre vie économique, l'honorable M. Godbout a déclaré que toute la population est intéressée au sort des cultivateurs et que le commerce, l'industrie, la finance et toutes les autres activités nationales se ressentent des soubresauts que subit l'agriculture; la vie sociale de notre province et du pays tout entier est encore plus profondément affectée que la vie économique par les courants de prospérité ou de misère que subit l'agriculture d'un pays.

Par ailleurs, a ajouté le chef de l'opposition, la santé physique de notre population totale dépend dans une large mesure du bien-être des populations rurales, source constante d'approvisionnements de nos centres urbains. Au surplus, les cultivateurs constituent le noyau le plus stable de tous les éléments sociaux et on peut toujours compter sur eux pour réagir contre les idées subversives qui, à certains époques, agitent le monde.

Ces principes posés, l'hon. M. Godbout passe à son premier point, celui des perspectives de l'agriculture. Jusqu'à présent les guerres ont laissé dans l'agriculture des traces plus profondes et plus durables que dans toute autre industrie, parce que c'est dans le domaine agricole que la réadaptation se fait le plus lentement. Mais les cultivateurs ont tenu le coup, malgré des problèmes de main-d'oeuvre et de machinerie agricole, et ils ont augmenté leur production. Ils ont subi sans maugréer les restrictions et les plafonds et ils sont, pour cela, en droit d'attendre de leurs dirigeants une assistance éclairée pour l'avenir.

M. Godbout affirme ensuite qu'il serait équitable de mettre un plancher aux produits de la ferme qui ont été plafonnés durant la guerre, pour protéger les cultivateurs contre la mévente de leurs productions essentielles. On devrait profiter de cette période de prospérité relative pour orienter la production des fermes en vue des marchés permanents qui s'offrent et qu'il faut conquérir, en face de la concurrence qui s'annonce comme devant être de plus en plus internationale. Les frontières vont s'abaisser entre les divers pays du monde et pas un pays n'existe dont l'orientation agricole puisse nous laisser indifférents.

CONDITIONS DE SUCCES

Dans la deuxième partie de sa conférence, l'hon. M. Godbout dit ce qui, à son sens, constitute les conditions de réussite des cultiva-

(Suite à la page 15, 1ère col.)

LE MINISTRE POLONAIS AU PARLEMENT : Son Exc. le Dr WACKAW BABINSKI, ministre de Pologne à Ottawa, et M. THADDEUS POSNAMSKI, consul honoraire de Pologne à Québec, ont fait une visite officielle au Parlement aujourd'hui. On remarque sur la photo prise à l'occasion de cette visite, de gauche à droite : l'hon. ANTONIO BARRETTE, ministre du Travail; M. POZNAMSKI; M. BABINSKI et l'hon. MAURICE DUPLESSIS, premier ministre de la province. (Photo du "Soleil")

Quatre prévenus devront subir leur procès en cour criminelle

Les quatre personnes arrêtées à Québec au mois de juillet dernier en rapport avec la saisie de 35,000 carnets de faux coupons de gazoline, ont été condamnées ce matin par le juge Hugues Fortier, de la Cour des Sessions de la Paix, à subir leur procès au prochain terme des Assises criminelles, commençant le 10 avril prochain. Les inculpés dans cette affaire sont Adjutor Brulotte, 55 ans, 3 avenue Lévis; Philippe Jobidon, 45 ans, 141, 18e rue; Wilfrid

(Suite à la page 15, 2e col.)

VENTE de JANVIER

Chez AU BON GOÛT ENR.

Profitez de l'occasion de cette vente de manteaux d'hiver, garnis de belle fourrure. Nouvelles robes et robes-costumes, de même que des nouveaux chapeaux. La vente commence demain matin à

9 HEURES POUR 3 JOURS

MANTEAUX d'HIVER
Manteaux d'hiver, garnis de fourrure. Valeurs jusqu'à 29.50, pour..... $14.95

MANTEAUX d'HIVER
Manteaux d'hiver, garnis de fourrure de luxe, en fin bouclé, modèles princesse, dos par laises, couleurs coco, brun, vert mousse. Valeurs jusqu'à $69.50..... $39.50 et 49.50

MANTEAUX D'HIVER
Manteaux d'hiver, gros cols de fourrure en renard argenté, renard croisé, bouclé de belle qualité, teintes de vert mousse, coco, brun et noir. Valeurs jusqu'à $110.00. pour..... 79.50

CHAPEAUX SPECIAL
500 chapeaux pour dames et demoiselles, en velours de soie, feutre, paille. Modèles bien garnis, dans les valeurs jusqu'à $5.00. Spécial pour demain matin..... 75c

VENTE DE ROBES

Prenez avantage de cette vente de robes et robes-costumes, en crêpe uni ou imprimé.

ROBES et ROBES-Costumes
Costumes en crêpe imprimé, robes en crêpe uni, ainsi que costumes de crêpe uni. Grandeurs 12 à 20. Spécial pour trois jours..... 3.97

ROBES-COSTUMES
Nouvelles robes-costumes en crêpe pesant, bien garnies, dans les teintes nouvelles, et de toutes grandeurs. Valeurs jusqu'à $12.95 pour..... 7.95

ROBES
Nouvelles robes en crêpe et costumes deux pièces, en jersey imprimé, à un prix spécial de réduction pour les trois jours..... 9.50 à 13.50

TÉL. 4-4171

73 ST-JOSEPH AU BON GOUT ENRG. 73 ST-JOSEPH

DANS NOS THEATRES

René Dary au cinéma Rialto

Line Viala, la chanteuse à l'accordéon et René Dary dans le film "Café du port" aujourd'hui.

Au Classic

John Garfield dans "The Fallen Sparrow" avec Maureen O'Hara, à l'affiche jusqu'à vendredi soir.

Suzy Courtois

Madame Marthe Lapointe qui joue ce rôle important dans "Topaze" de Marcel Pagnol que le Conservatoire présente ce soir au Palais Montcalm.

Au Princesse

Bill Boyd, dans le "Western" "Law Of The Pampas".

Spencer Tracy au Cartier

Spencer Tracy et Signé Hasso, les deux principaux personnages du film "The Seventh Cross", à l'affiche pour 3 jours commençant aujourd'hui avec un grand film musical.

PRINCESSE

"Western"
"LAW OF THE PAMPAS"
avec BILL BOYD

Aventure Mystérieuse :
"FIND THE BLACKMAILER"
avec
Fay Emerson, Jerome Cowan

Film d'action en primeur :
"ISLES OF FORGOTTEN SINS"
avec
John Carradine, Gale Sondergard
et Sidney Toler

Cambrai

AUJOURD'HUI A VENDREDI
MAT. 14c— SOIR 22c— Plus taxes
1 h. 45 et 6 h. 45 p.m.
Gloria Jean, Ray Malone,
George Dolenz, dans
Moonlight In Vermont

Franchot Tone, Ella Raines
Alan Curtis dans
"Phantom Lady"

CINÉMA de PARIS

HARRY BAUR
ANNABELLA
PIERRE-RICHARD WILLM
"LES NUITS MOSCOVITES"
SPINELLY et GERMAINE DERMOZ
En programme double avec
TOUJOURS DE L'OPTIMISME
Annie Ducaux, Paul VERNAY, CAMBO et Guy BERRY dans
Chantons quand même

RIALTO

AUJOURD'HUI
QUAND UN MARIN REVIENT DE LOIN!
RENÉ DARY et LINE VIALA (LA CHANTEUSE À L'ACCORDÉON) dans
"LE CAFE DU PORT"
En programme double avec
Bach dans
"BACH MILLIONNAIRE"
MAT. 12c — SOIR 25c—Taxe comprise

CARTIER

AUJOURD'HUI ★ 2 SUCCES
Ils vécurent une éternité de bonheur en quelques courtes heures !
SPENCER TRACY
IN M-G-M's "The SEVENTH CROSS"
with SIGNE HASSO • HUME CRONYN
JESSICA TANDY • AGNES MOOREHEAD
HERBERT RUDLEY • FELIX BRESSART
— — — Au même programme — — —
UN FILM MUSICAL A GRAND DEPLOIEMENT. C'est un film rempli de jeunesse, musique et gaieté.
Judy chante, Mickey danse !
Mickey ROONEY
Judy GARLAND
dans
"BABES IN ARMS"
avec CHARLES WINNINGER
MAT. 25c — SOIR 35c—Taxe comprise

CANADIEN

Première fois à Québec
Jean GABIN
Michèle MORGAN
Madeleine RENAUD
dans
Remorques
En programme double avec
Une comédie toute de charme et d'ingénuité
Votre Sourire
MARY GLORY • VICTOR BOUCHER

TOPAZE CE SOIR AU PALAIS MONTCALM

Le Conservatoire fait un dernier appel à toute la population pour venir entendre ce soir au Palais Montcalm, "Topaze", le plus grand succès théâtral de tous les temps et de tous les pays. Nul doute que la salle sera remplie à déborder comme ce fut le cas pour les "Cloches de Corneville" et que nos artistes n'auront pas travaillé en vain pour donner au public un spectacle de toute première valeur. Tout le monde sait que tous les spectacles du Conservatoire sont montés avec la plus grande minutie et que ceux-ci entraînent des dépenses considérables. Le Conservatoire sera fier du spectacle ce soir et tout le monde en sera des plus satisfaits.

Quant à la valeur des interprètes, elle a été reconnue dans des circonstances qui nous permettent d'être fiers des nôtres. Dans le rôle de la coquette Suzy Courtois, Marthe Lapointe prouvera que le public des autres villes a raison de la considérer une artiste accomplie qui fait honneur à Québec. René Arthur, dans le rôle de Topaze, a gagné le prix du ministre de France pour le meilleur acteur du Canada d'expression française, au festival dramatique de 1936. Spécialiste du maquillage, il n'est toujours fait une tête différente dans chacun des spectacles du Conservatoire "Mon Bébé", "Tire-au-Flanc", "Mon Curé chez les pauvres (rôle du pape), "Les Cloches de Corneville", etc. Encore une fois, il variera son maquillage et il fera un "Topaze" absolument typique. Son interprétation du professeur timide et naïf qui se change en brasseur d'affaires prouvera à tous les gens sans préjugés que nous avons ici des artistes consciencieux et habiles.

Joseph Dussault, (Canadian Drama Award) le pittoresque acteur de composition, fera un Tamise inoubliable et les spectateurs se souviendront longtemps de la leçon qu'il donne au premier acte sur "l'art de séduire". On aurait mauvaise grâce à ne pas convenir que Ghislaine Reid se révèle définitivement une artiste au talent très nuancé, et elle surprendra même ceux qui lui prédisaient de beaux succès. Le reste de la distribution est impeccable et se compose de Lionel Galichan, J.-P. Forgues, Gérard Boulay, Eugène Lachance, Jean Marcel, Aline Fortier, sans oublier les jeunes écoliers qui font au premier acte une classe turbulente et d'un comique inégale. (Communiqué)

Au Capitol

Ronald Colman et Greer Garson dans une scène de "Prisonniers du Passé" qui restera à l'affiche jusqu'à jeudi soir.

IMPERIAL

Il est vrai que c'est un film de guerre, mais chaque scène est essentiellement comique et cette amusante caricature de la vie militaire, mérite d'être vue.
"SEE HERE PRIVATE HARGROVE"
avec
Robert Walker et Donna Reed
Drame mystérieux basé sur l'hypnotisme
"CALLING DR DEATH"
avec
Lon Chaney et Patricia Morisson
Ep. 9 — THE BLACK ARROW
JEUDI SOIR en reprise, "The Great American Broadcast" avec Alice Faye, John Payne, Jack Oakie.

2 DERNIERS JOURS

DEVANT L'AFFLUENCE DES FOULES ET POUR DONNER A TOUT LE MONDE UNE CHANCE DE VOIR CETTE BELLE HISTOIRE D'AMOUR, C'EST AVEC PLAISIR QUE NOUS GARDERONS CE FILM
JUSQU'A JEUDI SOIR
REPRES. A: 2h., 2h.25, 6h.30 et 8h.35
RONALD COLMAN
GREER GARSON
dans
"PRISONNIERS DU PASSÉ"
DIALOGUES ENTIÈREMENT FRANÇAIS
Capitol Matinée 25c Soirée 30-40c Plus taxes
UN THÉATRE FAMOUS PLAYERS

Académie de Lévis

Johnny Weissmuller dans "Tarzan Finds a Son", à l'affiche jusqu'à vendredi soir, sur demande générale.

Au Français

Nelson Eddy et Jeanette MacDonald dans "Bitter Sweet", en couleurs à l'affiche jusqu'à vendredi soir.

LE PROGRAMME QUE RENDRA SAVARIA LUNDI

Georges Savaria, jeune pianiste canadien, a préparé pour son concert du 22 janvier au Palais Montcalm, un programme où figurent en bonne place les classiques et les modernes :

Prélude et Fugue ..... Bach et Liszt
Ballade No 2 ..... Chopin
3 Préludes ..... Chopin
Barcarole ..... Chopin
Etude Ut Mineur ..... Chopin
Impromptu ..... G. Fauré
Prélude (sérénade) ..... Debussy
Etude poétique ..... G. Savaria

95 INSTRUMENTISTES DANS CETTE SYMPHONIE

Les profanes, qui aiment pourtant la musique, beaucoup d'amateurs même n'ont pas d'idée exacte de la façon dont se compose un orchestre symphonique de la valeur de celui de Minneapolis qui donnera son concert à Québec le 6 février prochain sous la direction du grand maître Dimitri Mitropoulos.

Voici les détails qui pourront satisfaire leur curiosité. Il y a d'abord 16 premiers violons, puis 16 seconds violons, 12 violas, 10 violoncelles, 8 contrebasses à cordes, 2 harpes, 3 flûtes, 1 piccolo, 3 hautbois, 2 clarinettes, 1 clarinette basse, 2 bassons, 1 contre-basson, 5 cors français, 4 trompettes, 3 trombones, 1 tuba, 1 celesta, 3 percussions, 1 piano. Comptez-les et vous verrez qu'avec le chef d'orchestre et l'administrateur, le bibliothécaire, vous n'arrivez pas loin du chiffre cent. Nous avons pu en oublier. (Communiqué)

COLUMBIA PICTURES présente
Irene DUNNE • Charles BOYER
Together Again
Charles COBURN
★ EMPIRE ★
JUSQU'A JEUDI
à 1.35 — 4.10 — 6.50 et 9.25

MARIA MONTEZ
JON HALL
PETER COE
GYPSY WILDCAT
IN TECHNICOLOR
NIGEL BRUCE
LEO CARRILLO
Gale Sondergaard
Douglass Dumbrille
"ALWAYS A BRIDESMAID"
avec ANDREWS SISTERS
AUJ.: 1 hre continue; jusqu'à jeudi
MAT. 30c — SOIR 47c —Taxes incluses
VICTORIA

GEORGES
SAVARIA
Evadé d'un camp de concentration boche
PIANISTE
LUNDI 22 JANVIER 0.75 1.00 1.50
PALAIS MONTCALM
Taxe en plus

CAMPBELL SCHOOL OF DANCING
Ci-devant "Ecole des Arts"
Tél. : 2-4505
15 LEÇONS $10.00
INSCRIVEZ-VOUS IMMEDIATEMENT POUR LE COURS DE 1945
Danses modernes : Tango — Valse — Fox-Trot, etc.
Ballet : Pas combinés — Caractère — Technique, etc.
Claquette : Valse — Clog — Buck et Wing, etc.
TECHNIQUE POUR MAIGRIR ET RENFORCIR
Barres d'extension — Culture physique, etc.
(pour dames seulement)
96 St-Jean — 3e étage

Horaires des cinémas

CAPITOL : — Représentations complètes à 2.00 ou 2.25, 6.30 ou 8.35 hrs. Prisonniers du passé (126 min.) à 2.25, 6.30 et 9.00 hrs.

CANADIEN : — Reportage, 2.17, 8.01 hres "Votre sourire", 2.41, 5.39, 8.31 hres. "Remorques", 1.00, 3.52, 6.44, 9.36 hres. Continuel tous les jours de 1.00 à 11.30 hres.

CARTIER : — The Seventh Cross, 2.25, 6.00, 9.30 hrs. Nouvelles, 4.10, 7.45 hrs. Babes in Arms, 12.50, 4.20, 7.50 hrs. Continuel tous les jours jusqu'à 11.30 hrs.

CINEMA DE PARIS : — "Nuits Moscovites" 12.30, 3.22, 6.30, 9.22 hres. "Chantons Quand Même", 2.35, 8.35 hres. Nouvelles, 2.05, 5.05 hres.

CAMBRAI : — Moonlight in Vermont, 1.30, 4.05 et 8.30 hrs. Phantom Lady, 2.35, 7.00 et 9.35 hrs.

EMPIRE : — "California, Here We Are", 1.00, 3.35, 6.10, 8.50 hres. "All-Star Melody Masters", 1.10, 3.45, 6.20, 9.00 hres. "Boobie-Hatch", 1.15, 3.55, 6.30, 9.10 hres. Nouvelles, 1.25, 4.00, 6.35, 9.15 hres. "Together Again", 1.35, 4.10, 6.50, 9.25 hres. "Devil Boats", 3.19, 5.55, 8.30 hres. Continuel de 1.00 à 11.30 hres

CLASSIC : — Nouvelles Universal, 1.00, 4.10, 7.55 hrs. Who's Hugh ? (comédie) 1.10, 4.20, 8.05 hrs. The Fallen Sparrow, 1.30, 8.20 hrs. Swing Out the Blues, 3.00, 6.45, 9.50 hrs.

FRANÇAIS : — Forbidden Trails, 1.00, 7.00 hrs. Bitter Sweet, 2.00, 8.00 hrs. Jam Session, 3.35, 9.35 hrs.

IMPERIAL : — Calling Dr Death, 1.00, 4.09, 7.00, 10.09 hrs. Sujets courts, 2.01, 8.01 hrs. See Here, Private, Hargrove, 2.28, 8.28 hrs.

PRINCESSE : — Law of the Pampas, 2.43, 8.43 hrs. Sujets courts, 1.00, 7.00 hrs. Find the Blackmailer, 3.56, 9.56 hrs. Isles of Forgotten Sins, 1.09, 7.09 hrs.

RIALTO : — Le Café du Port, 3.20, 6.30, 9.40 hrs. Bach Millionnaire, 1.40, 8.05 hrs. Nouvelles, 1.30, 7.45 hrs.

VICTORIA : Always a Bridesmaid, 2.25, 5.00, 7.25, 10.00 hrs. Gypsy Wildcat, 1.00, 3.35, 6.10, 8.40 hrs Nouvelles, 215, 4.50, 8.30 hrs. Sujets courts, 3.25, 6.00, 9.50 hrs. Continuel de 1.00 à 11.15.

CINEMA DE LÉVIS : — Aloma of the South Seas, 7.00, 9.45 hrs. Mosquitos à l'Oeuvre, 8.15 hrs. La bête aux sept manteaux, 8.25 hrs.

ACADEMIE DE MUSIQUE : — Tarzan Finds A Son, 7.00, 9.45 hrs. Nouvelles Movietone, 8.15 hrs. Un de la Canebière, 8.25 hrs.

THEATRE CANADA : — The Falcon in Mexico, 7.00 et 10.00 hrs. Sujet court, 8.10 hrs. Hitler's Gang, 8.20 hrs.

Au Cinéma de Lévis

Dorothy Lamour dans la magnifique vue tropicale en couleurs "Aloma of the South Seas", à l'affiche aujourd'hui, jeudi et vendredi, avec une vue française.

Hockey à St-Evariste

St-Evariste, 17. (D.N.C.) — Au cours d'une partie de hockey qui fut captivante du commencement à la fin, le club St-Evariste remporta la victoire sur le club de Mégantic, samedi le 6 janvier, au score de 6 à 3. Une foule considérable y assistait.

CE SOIR
de 9 h. à 9 h. 30
"L'HEURE Du GIFT SHOP"
CKCV
Version abrégée de
'LA TRAVIATA'
de Verdi
The Gift Shop
rue de la Fabrique

PALAIS MONTCALM
SAMEDI 27 JANVIER
France Film présente
LES COSQUES du DON du Général PLATOFF
27 CHANTEURS ET DANSEURS RUSSES

CE SOIR AU PALAIS MONTCALM
La section dramatique du Conservatoire présente
RENE ARTHUR et MARTHE LAPOINTE
dans
"TOPAZE"
Comédie satirique en 4 actes de Marcel Pagnol
La plus forte troupe présentée au Palais Montcalm depuis 10 ans.
En foule ce soir pour applaudir nos artistes.
Prix : .35 — .50 — .60 et 75 sous, pas de taxe fédérale.

Le concert de la
MINNEAPOLIS SYMPHONY ORCHESTRA
Palais Montcalm, 6 février

AVIS Comme beaucoup de commandes envoyées par la poste n'ont pu être remplies, ceux qui les ont adressées sont priés de les confirmer pour la matinée. On a presque l'assurance qu'elle aura lieu.

J.-A. GAUVIN
directeur et gérant

Ciné-Beaumont

CLASSIC
La danse "swing" la plus animée !
SWING OUT THE BLUES
with Bob Haymes • Lynn Merrick
The Vagabonds
A Columbia Picture
Trois jolies femmes et un homme traqué ! Laquelle choisira-t-il? La rousse, la brunette ou la blonde ?
JOHN GARFIELD • MAUREEN O'HARA
The Fallen Sparrow
with WALTER SLEZAK
PATRICIA MORISON
MARTHA O'DRISCOLL
RKO RADIO
Nouvelles et comédie

ACADEMIE
Une suite joyeuse de gaieté et de chansons !
ALIBERT, dans
"UN DE LA CANEBIERE"
Sur demande :
Aventures dramatiques dans la jungle !
JOHNNY WEISSMULLER
Maureen O'Sullivan
dans
TARZAN FINDS A SON

CINEMA DE LEVIS
HAINE ET AMOUR PRIMITIFS
. . . dans un paradis enchanteur des Mers du Sud !
DOROTHY LAMOUR
JON HALL in
"ALOMA OF THE SOUTH SEAS"
IN TECHNICOLOR
UN DRAME INOUÏ
JULES BERRY dans
LA BÊTE AUX SEPT MANTEAUX
AVEC LEMONNIER et JUNIE ASTOR

FRANÇAIS 3 films
Un film musical ravissant EN TECHNICOLOR
JEANETTE MacDONALD
NELSON EDDY, dans
"BITTER SWEET"
CÉLÉBRATION avec les plus grandes étoiles de la danse !
JAM SESSION
avec ANN MILLER
8 orchestres renommés
Aussi BUCK JONES, dans
"FORBIDDEN TRAILS"

A l'Impérial

Scène de la comédie "See Here Private Hargrove" avec Robert Walker, actuellement à l'affiche.

QUILLES

LIGUE G.-I. LACHANCE

Voici les résultats des parties jouées le 11 janvier dans la ligue de quilles des Industries G.-I. Lachance Inc.

L'équipe Jean-Paul Lachance a causé la plus grosse surprise depuis le début de la saison en blanchissant le Gérard Hamel 3-0.

Le Jean-Louis Desjardins, stimulé par la brillante performance de leur joueur-étoile Gérard Marceau, a disposé du Geo.-Eug. Lachance 2-1.

Après 42 parties, le classement des équipes est le suivant :

	PJ	PG	PP	PP	PC
J.-Ls Desjardins	42	26	16	18152	17675
Gérard Hamel	42	22	20	18148	17583
G.-Eug.Lachance	42	22	20	17532	17527
J.-P. Lachance	42	14	28	16822	17869

Gérard Marceau, brillant joueur du J.-Louis Desjardins a roulé une partie simple de 163 et a abaissé le record du plus haut triple depuis le début de la saison 417.

Mlle A. Langlois l'effective quilleuse du Geo.-Eug. Lachance a obtenu la plus haute partie simple et le plus haut triple chez les dames.

Jean-Paul Lachance a su se maintenir en première position pour la meilleure moyenne individuelle mais son plus dangereux rival est Gérard Marceau qui le suit par une très faible marge.

Chez les dames, Mlle A. Langlois a augmenté son avance pour la meilleure moyenne individuelle.

Les équipes suivantes seront en lice jeudi soir prochain, le 18 janvier.

Geo.-Eug. Lachance vs Gérard Hamel.
Jean-Ls Desjardins vs J.-Paul Lachance.

LE SOLEIL - L'EVENEMENT-JOURNAL

LIGUE MIXTE

TURCOTTE—				
Mlle G. Bruneau	74	76	65—	215
Mlle J. Leblanc	96	58	80—	234
R. Bonnelly	79	105	88—	272
M. Houde	123	128	111—	362
R. Létourneau	112	97	124—	333
	484	464	468—	1416
Turcotte gagne 1 partie.				
LORTIE—				
Mlle L. Pelletier	81	105	86—	272
Mlle J. Bertrand	77	105	80—	262
L. Montagnon	96	103	134—	333
C. Lepire	70	96	90—	256
H. Lortie	97	126	105—	328
	421	535	495—	1451
Lortie gagne 2 parties.				
COTE—				
Mlle J. Laverdière	45	72	82—	199
Mlle G. Blouin	44	60	46—	150
J. LaRocque	109	180	102—	391
A. Clacet	93	128	90—	316
R. Côté	113	85	122—	320
	409	525	442—	1376
Côté perd 3 parties.				
DENIS—				
Mlle J. Audy	80	76	58—	214
Mlle S. Jolicoeur	63	96	51—	210
A. Côté	115	96	99—	310
R. Genois	130	154	160—	444
L. R. Denis	101	147	135—	383
	489	569	503—	1561
Denis gagne 3 parties.				
BEDARD—				
Mlle C. Beaulé	57	55	73—	185
Mme A. Blouin	115	92	111—	318
M. Giguère	101	94	131—	326
G. Bédard	106	100	111—	317
R. Guillemette	73	56	113—	242
	452	397	539—	1388
Bédard gagne 1 partie.				
TREMBLAY—				
Mlle S. Desmeules	64	85	40—	169
Mlle J. Landry	57	73	67—	197
E. Bérubé	100	108	87—	295
A. Turgeon	139	97	141—	380
G. Tremblay	151	122	85—	358
	511	485	423—	1419
Tremblay gagne 2 parties.				
BILODEAU—				
Mlle L. Matte	98	84	84—	266
Mlle H. Boivin	82	74	76—	232
W. Marcoux	108	93	105—	036
R. Poitras	127	130	145—	402
R. Bilodeau	84	186	122—	392
	499	567	552—	1598
Bilodeau gagne 3 parties.				
DEROME—				
Mlle Y. Bégin	65	76	54—	195
Mlle N. Turgeon	57	49	85—	191
M. Joly	77	62	92—	231
J. Côté	112	105	180—	397
J. DeRome	150	123	117—	390
	461	415	528—	1404
DeRome perd 3 parties.				

Position des équipes

	G.	P.	Pts
Bilodeau	26	5	15068
Lortie	17	13	14591
Denis	15	15	14116
Bedard	15	15	13945
Turcotte	14	16	13944
DeRome	14	16	13923
Côté	12	18	13595
Tremblay	8	22	12821

Records à date

Une partie — Mlle L. Matte	159
Trois parties — Mlle L. Matte	369
Une partie — R. Bilodeau	211
Trois parties — R. Côté	477
Une partie — Equipe Bilodeau	646
Trois parties — Equipe Bilodeau	1631

Les 8 premières moyennes chez les dames

	P.	Pts	Moy.
Mme A. Blouin	27	2715	100.5
Mlle J. Bertrand	30	2589	86.3
Mlle G. Bruneau	30	2588	86.2
Mlle L. Matte	30	2538	84.6
Mlle L. Pelletier	30	2479	82.5
Mlle J. Plamondon	21	1663	79.1
Mlle H. Boivin	30	2319	77.3
Mlle Y. Bégin	30	2289	76.1

Les 9 premières moyennes chez les hommes

	P.	Pts	Moy.
R. Bilodeau	30	3920	130.6
J. DeRome	30	3753	125.1
R. Genois	30	3685	122.8
R. Denis	30	3622	120.7
R. Poitras	30	3570	119
M. Boucher	24	2858	119
M. Houde	9	1068	118.5
H. Lortie	30	3476	115.8
J. Côté	30	3433	114.4

LIGUE DES HOMMES

DESROCHES—				
R. Poitras	137	135	134—	406
C. Parrot	75	98	89—	262
A. DesRoches	67	84	94—	245
	279	317	317—	913
DesRoches perd 3 parties.				
MONTAGNON—				
R. Côté	131	190	156—	477
L. Montagnon	96	98	107—	296
L. R. Denis	76	75	118—	272
	303	363	381—	1047
Montagnon gagne 3 parties.				
COTE—				
A. Côté	117	110	103—	330
H. Lortie	92	91	100—	283
A. Thibault	105	139	109—	353
	314	340	312—	966
Côté perd 3 parties.				
TURGEON—				
M. Giguère	79	93	139—	311
A. Clavet	118	154	92—	364
A. Turgeon	125	134	131—	390
	322	381	362—	1065
Turgeon gagne 3 parties.				
LEPIRE—				
J. Côté	130	105	115—	350
R. Bilodeau	93	118	168—	379
C. Lepire	103	109	97—	309
	326	332	380—	1038
Lepire gagne 1 partie.				
GENOIS—				
D. Roy	99	100	113—	312
G. Tremblay	118	132	95—	345
R. Genois	117	131	126—	374
	334	363	334—	1031
Genois gagne 2 parties.				

Position des équipes

	G.	P.	Pts
Lepire	21	12	11430
Montagnon	21	12	10928
DesRoches	17	16	11116
Genois	16	17	11111
Côté	15	18	10788
Turgeon	9	24	10277

Records à date

Une partie — R. Bilodeau	212
Trois parties — R. Bilodeau	468
Une partie — Equipe Montagnon	435
Trois parties — Equipe Lepire	1201

Les 9 premières moyennes

	P.	Pts	Moy.
R. Genois	33	4356	132
R. Bilodeau	33	4221	127.9
Fr. DesRoches	24	3030	126.2
A. Turgeon	33	4077	123.5
R. Côté	30	3703	123.4
H. Lortie	33	3985	120.7
J. Côté	31	3701	119.3
R. Poitras	33	3930	119
G. Tremblay	27	3136	116.1

Championnats de la raquette

Dimanche prochain, à Loretteville, se disputeront les courses de championnat du District de Québec. Sous la direction de M. Roméo Fournier, le comité de Courses de l'Union des Raquetteurs fera les courses de 100, 220, 440, 880 verges et du mille, puis le trois milles annuel pour la possession du trophée Georges Pelletier sera couru pour la troisième année.

Il appert que seuls les clubs Le Loretteville et L'Aiglon, de Loretteville, auront des compétiteurs en lice. Ce programme de courses coïncidera avec le 15e anniversaire du club L'Aiglon qui fêtera solennellement et joyeusement cet événement.

Le Bureau de Direction de l'Union des Raquetteurs du District de Québec se réunira à l'Union St-Laurent vendredi soir à huit heures et quart ; cette réunion sera très importante et tous les délégués devront être présents afin de mettre à point définitivement le programme des manifestations du grand Congrès international de la raquette. Les allocations du Gouvernement provincial et de la Cité de Québec qui viennent d'être reçues par le trésorier de la Convention aideront les officiels des raquetteurs locaux à joindre les deux bouts dans les réceptions, compétitions d'endurance ou de vitesse qui auront lieu, les 2, 3 et 4 février prochain.

Tous les raquetteurs se donneront rendez-vous, dimanche à Loretteville, pour les courses de championnat et le 15e anniversaire de L'Aiglon.

A Almaville

Shawinigan, 16. (D.N.C.). — Ces jours derniers, à Almaville-en-Haut, le club du restaurant Léon Levasseur a défait le collège St-Georges, au score de 4 à 3.

Le gardien de buts Hardy a brillé dans ses filets, de même que les joueurs de défense Perron, Lanneville et Duchesne. L'étoile de la joute fut J.-P. Cloutier, qui a participé aux quatre buts de son équipe, soit un but et trois assistances.

A Grand'Mère

Shawinigan, 16. (DNC) — Jeudi soir, à 8 heures, à l'Aréna de Grand'Mère, sera jouée une partie de hockey mettant aux prises le S.A.A. Midget et une équipe de Grand'Mère. Les visiteurs se composent de balayeurs de l'aréna de Shawinigan. Camille Bergeron a accepté de piloter leur équipe dont les joueurs sont : buts, Lou Lessard ; défenses, Gagnon, Soucy, Salois, Proulx ; avants, Wilson, Lemire, Wilson, Lemay, Lavallée, Carrier.

Ligue juvénile

Shawinigan, 16. (D.N.C.) — Les clubs S.A.A. et E.S.I.C. demeurent toujours égaux en première position, dans la ligue Juvénile de hockey de Shawinigan, et leur record, à date, ne comporte aucune défaite.

Samedi après-midi, le club E.S.I.C. a défait le St-Marc, par 2 à 0, tandis que le S.A.A. a triomphé du Tectioque, au score de 3 à 1.

Dans la joute E.S.I.C.—St-Marc, les périodes peuvent se résumer ainsi: Aucun point, et une punition à Hogue, à la première période; un point de Descoteaux, aidé de Dugré, en 6.50 et une punition à Racine, à la 2e période; un point de Beaumier sur les passes de Dugré et Gignac, en 7.55 à la 3e période, avec des punitions à Boisvert et Racine. Les arbitres de cette joute furent Paul Bisson et Jacques Joinville.

Dans la joute S.A.A. Technique, un but a été scoré à la première période, pour le S.A.A., par Boucher, sur les passes de Wilson et Pruneau, en 8.25 et aucune punition n'a marqué cette première session.

Aucun point, et des punitions à Ducharme et Proulx, à la 2e période.

A la 3e période, Technique égalisa, grâce à Williams, aidé de Gill, en 4.15 puis S.A.A. réussit deux buts, qui lui donnent la victoire. Le premier est scoré par St-Pierre, aidé de Pruneau, en 12.10 et le deuxième par Ducharme, aussi sur la passe de Pruneau, en 14.11. Pruneau a donc pris part aux trois buts de son club. Bragagnolo et Gagnon ont été punis dans cette dernière période.

Les arbitres de cette joute furent Paul Joinville et Léonce Bellemare.

Reine des sports d'hiver à Cabano

Cabano, 16.— L'Association Sportive de Cabano a repris durant les fêtes de Noël ses activités d'hiver. La patinoire connaît sa vogue des années passées, et les amateurs du patin en profitent. Le Jour des Rois, nos amateurs de gouret ont eu l'occasion de faire une très bonne pratique en jouant une partie contre les Amateurs d'Edmundston, auxquels dimanche, le 7 janvier, ils concédaient les honneurs du jeu. Dimanche soir, se terminait un concours de popularité organisé au début de décembre, pour le choix d'une Reine des Sports d'hiver, à Cabano.

Sept jeunes filles de la localité, Mlles Aline Imbeault, Germaine Fraser, Cécile Pelletier, Lucie Lavoie, Thérèse Dumas, Marcelle Bouchard et Armonia Lebel, sollicitèrent des votes dans le public.

Le soir du 7 janvier, il y eut sur la glace la parade des sept jolies concurrentes dans un char décoré pour la circonstance. Le public se rendit à la salle de M. Ernest Pelletier où Mlle Lucie Lavoie fut proclamée Reine avec 776 votes, l'emportant sur Mlle Germaine Fraser qui en reçut 654, n'étant inférieure à Mlle Lavoie que par 122 voix et une différence de $2.55. Les autres concurrentes reçurent un nombre à peu près égal de suffrages, se partageant la différence sur 1964 votes. Ce concours a rapporté à l'association la jolie somme de $188.00. Après les félicitations et remerciements d'usage, plus de 300 personnes assistaient à une veillée du bon vieux temps. La soirée se passa dans une atmosphère de cordialité, politesse et bon ordre laissant à chacun l'agréable souvenir d'une grande veillée de famille.

Nos félicitations à la reine des sports, à sa dame d'honneur et à ses dames de compagnie.

Fournier annule

Miami, Flo., 17. (P.A.) — Marcel Fournier, 126 livres, de Montréal, a fait match nul avec Henry "Kid" Brière, 130 livres, de Hartford, Conn., dans un combat de huit rounds livré ici, hier soir.

RASAGE VELOUTÉ
avec les Lames Minora
Par son velouté et sa rapidité, la Minora procure satisfaction. C'est la seule lame de haute qualité dans le domaine des lames à bon marché.
4 LAMES 10¢ Minora BLADES
Fabriquées au Canada

AVEC LES RED WINGS : Bill Reay, fameux joueur des As de Québec, se rapportera aux Red Wings de Détroit, de la N. H. L., auxquels il appartenait avant de figurer dans l'alignement des détenteurs de la coupe Allan. On informe qu'il vient d'être libéré par la marine royale canadienne et que le gérant Jack Adams le réclame. Bill jouerait sa dernière partie dans la ligue Senior de hocvkey du Québec lors de la visite des Volants de Hull au Colisée, dimanche prochain. Le départ de cette vedette sera vivement regretté par les As québecois et ses nombreux admirateurs.

HOCKEY

HIER

Ligue Nationale:
Toronto 3, Boston 5

Ligue Interprovinciale:
Shawinigan 3, Valleyfield 6

Ligue Junior:
As-Académiciens 3, Castors 0
Boivin & Fils 3, Limoilou 2

Ligue Américaine:
St-Louis 5, Providence 3

CE SOIR

Ligue Nationale:
Canadiens à Chicago

Ligue Américaine:
Indianapolis à Buffalo
Hershey à Cleveland

Ligue Senior:
Aucune joute

Ligue Interprovinciale:
Aucune joute

Ligue de la Cité:
H.M.C.S. Montcalm vs Generals

LES POSITIONS

LIGUE JUNIOR

	J.	G.	P.	N.	P.	C.	P.
Académicien	10	6	2	2	69	18	14
Boivin & Fils	10	6	3	1	42	22	13
Limoilou	10	5	3	2	31	19	12
Castors	10	0	9	1	9	88	9

Les Canadiens à Chicago, ce soir

Montréal, 17. (D.N.C.) — Une seule partie est au programme, ce soir, dans la ligue de hockey Nationale et les Canadiens y prendront part. Les Canadiens avec quatre victoires consécutives à leur crédit, sont partis de New-York lundi soir et sont arrivés à Chicago, hier soir. Ils feront face aux Balck Hawks, ce soir et n'auront pas une tâche aussi facile qu'on croyait généralement. Il est vrai que les Hawks sont en dernière position, mais ils ont fait preuve d'une puissance nouvelle lorsqu'ils ont défait les Bruins par 4 à 1, dimanche soir.

Leurs quatre nouveaux joueurs, Simon, Grosso, McDonald et Check, ont tous fait bonne impression et les journalistes de Chicago sont d'avis que les Black Hawks devront être désormais considérés comme de véritables aspirants à une position dans les éliminatoires.

Les Canadiens triomphèrent du Chicago par 10-1 dans leur dernière rencontre à Montréal, mais ce club a été renforci depuis.

Académiciens et Boivin sont vainqueurs chez les juniors

Les As - Académiciens se sont maintenus en première position dans la ligue Junior de hockey lorsqu'ils ont disposé des Castors par 3-0 hier soir, au Colisée.

Corbin et Blackburn furent les vedettes des vainqueurs. Corbin compta deux buts, tandis que Blackburn enregistra un but et aida Corbin à compter son deuxième point. Les Castors ont fait, malgré tout, une belle lutte aux meneurs du circuit Lapointe et la partie fut suivie avec intérêt par quelque 1,200 amateurs.

Jean-Paul Gamache se fit faire une profonde entaille au-dessus de l'oeil droit, dans la première période, lorsqu'il fut frappé par un patin au cours d'une collision entre plusieurs joueurs. Le docteur Girard, de l'Association ambulancière Saint-Jean, prodigua les soins nécessaires au joueur blessé.

Dans la seconde partie, qui fut également fort contestée, le Boivin & Fils s'est hissé en deuxième place en disposant du Limoilou par 3-2.

La première période ne produisit aucun point. Au début de la deuxième session, Gaudreault donna un avantage de 1-0 au Boivin & Fils mais le Limoilou compta à deux reprises avant la fin de cette période; le Boivin & Fils réussit à compter deux autres buts en période finale. Paradis enregistra ces deux points.

PREMIERE PARTIE

ALIGNEMENTS

As-Académiciens: Deschêne, buts, Talbot et Rancourt, défenses; Corbin, centre; Blackburn et Boulet, ailes; subs., Houle, Belleau, Bilodeau, Côté, Couture.

Castors: Bidégaré, buts; Lortie et Roy, défenses; Leclerc, centre; Légaré et Gamache, ailes; subs., Tremblay, Martel, Grimard, Barsetti, Thibault, Racine.

SOMMAIRE

Première période

Aucun point.
Punitions: Grimard, Belleau.

Deuxième période

1—Académiciens, Blackburn 13.15
Punitions: Grimard, Belleau (maj.), Bilodeau (maj.), Roy (maj.), Tremblay (maj.).

Troisième période

2—Académiciens, Corbin (Blackburn) 2.30
3—Académiciens, Corbin 13.04
Punitions: Rancourt, Roy (maj. de 10 min.). Bilodeau (maj. de 10 min.).

DEUXIEME PARTIE

ALIGNEMENTS

BOIVIN & FILS: Drouin, buts; Lussier et Turcotte, défenses; Gagnon, centre; Paradis et Gaudreault, ailes; subs., Fortin, Drolet, Drouin, Demers, Vézina, Allard, DeBellefeuille.

LIMOILOU: Barrette, buts; Fortin et Rochon, défenses; M. Gagnon, centre; Dolbec et Poulin, ailes; subs., Houle, Bernier, L. Parent, R. Parent, Bouchard, R. Gagnon, Marquis, Emond.

Première période

Aucun point.
Aucune punition.

Deuxième période

1—Boivin & Fils, Gaudreault (Gagnon, Paradis) 2.07
2—Limoilou, Rochon (R. Parent) 14.45
3—Limoilou, Houle 19.03
Punition: Turcotte.

Troisième période

4—Boivin & Fils, Paradis (Gagnon, Gaudreault) 8.07
5—Boivin & Fils, Paradis (Gagnon) 18.15
Punitions: Bernier, Poulin (maj.) et Drouin (maj.).

Arbitres: M. Boucher; juges des lignes: J.-P. Turcotte et J.-P. Paquet.

Cagney vs Larue à la Tour, vendredi

Georges Cagney, le champion poids-lourd junior du monde qui vient de remporter une brillante victoire sur Harry Madison à Montréal, reviendra dans l'arène locale vendredi soir afin de rencontrer la dernière sensation dans le domaine de la lutte : le fameux Cowboy Jack Larue. Ce dernier a livré deux combats dans notre ville, à date, et il a fait sensation d'abord contre Raymond et ensuite contre Moquin. Il a, comme tous les autres lutteurs, l'ambition de décrocher le championnat mondial, mais il lui faudra auparavant enregistrer quelques victoires décisives avant de réclamer le titre. Cagney a consenti à lui faire face vendredi, avec l'entente que si Larue était vainqueur, il y aurait une bataille titulaire sous peu.

Cagney sera à même de juger que ce n'est pas une tâche facile que de faire face au cowboy, dont les tactiques brutales surpassent si possible celles de tous les "badmen" que l'on a vus à La Tour. Le Franco-américain ne recule devant rien ; c'est un lutteur d'expérience qui semble avoir consacré chaque minute qu'il passa dans l'arène à l'étude de la brutalité. Cagney, depuis qu'il est champion, n'a pas toujours eu à se défendre contre des rivaux scientifiques: il a fait face aux Lortie, à Madison et à plusieurs rivaux dangereux, mais il ne sait pas encore ce qui l'attend vendredi soir. Le combat sera de 2 chutes dans 3, limité à 90 minutes.

Oeux anciens champions : Paul Lortie et Larry Raymond, feront les frais de la semi-finale de 10 minutes. Raymond a surpris tous les amateurs par sa tenue contre Larue récemment, et l'on a la certitude qu'il saura tenir tête à Lortie, malgré la brutalité naturelle de ce dernier. On prédit un combat enlevant, car les deux figurants de la semi-finale sont des lutteurs de grande expérience.

Al Tucker et Joe Devalteau seront cédulés dans le spécial de 20 minutes, et la présence de ces deux favoris plaira aux amateurs. Willie Bourque et Dick Marshall compléteront le programme. Le Club Champlain prouve une fois de plus son grand désir d'offrir aux amateurs de lutte des programmes attrayants et l'on verra encore une assistance nombreuse à La Tour, vendredi soir.

Avis aux joueurs de hockey amateurs

M. Lionel Fleury, vice-président de la Q.A.H.A. informe les officiers des ligues et clubs affiliés que les cartes des joueurs devront lui parvenir avant le 25 janvier courant. Les clubs peuvent faire signer de nouveaux joueurs d'ici au 25 janvier mais cette date est la limite pour l'envoi des cartes au vice-président de la Q.A.H.A.

Les clubs des ligues juniors, juvéniles, midgets et bantams devront envoyer les baptistères en même temps que les cartes.

Ligue canadienne de baseball

On rapporte progrès dans l'organisation de la ligue Canadienne de baseball. L'idée lancée en décembre 1943 par le maire Lucien Borne attire l'attention des clubs américains. Déjà, les Cubs de Chicago et les Dodgers de Brooklyn sont vivement intéressés et le Brooklyn vient de déléguer officiellement M. Marcel Dufresne, le directeur de l'information pour les Royaux de Montréal, pour le représenter auprès des organisateurs du circuit.

D'ici quelques semaines, on visitera divers centres pour rencontrer des sportifs intéressés à l'organisation d'un tel circuit et voir s'il y a possibilité d'opérer dès la saison prochaine.

Le plus récent règlement de mobilisation aux Etats-Unis retarde quelque peu l'organisation en ce sens que les clubs majeurs ne peuvent établir facilement le nombre de joueurs dont ils disposeront. On croit, cependant, que la situation sera plus précise sous peu.

M. Dufresne a passé la fin de semaine à Québec pour discuter de l'organisation du circuit canadien et étudier la question sous tous ses angles avec les organisateurs. M. J.-E. Dion a remis à M. Dufresne un mémoire qui sera transmis à Branck Rickey, président des Dodgers de Brooklyn. Ce mémoire sera étudié attentivement et une réunion des intéressés aura ensuite lieu, tout probablement à Montréal.

Voici la déclaration que nous a faite M. Dion quant au travail d'organisation que lui-même et M. Morel poursuivent depuis plusieurs mois déjà. Je comprends que les amateurs de baseball aimeraient à avoir plus de renseignements sur notre travail. Toutefois, nous croyons qu'il serait plutôt nuisible de faire une publicité tapageuse quand nous ne sommes pas en mesure de fournir des renseignements précis. Les premiers contacts sont toujours moins productifs que les entrevues qui suivent et tous peuvent être assurés que nous sommes sérieusement au travail et que l'appui qui nous a été accordée jusqu'ici indique clairement que notre projet se réalisera aussitôt que les conditions actuelles permettront le fonctionnement normal d'une forte ligue".

Roosevelt en faveur du baseball

Washington, 17. (P.A.) — Le président Roosevelt a donné au baseball hier le signal d'aller de l'avant pour la saison 1945, si le sport peut continuer sans entraver l'effort de guerre.

Le président a déclaré au cours d'une conférence de presse qu'il est en faveur de la continuation du baseball aussi longtemps qu'il ne privera pas les forces armées ou les industries essentielles de la main d'oeuvre dont elles ont besoin.

Les magnats du baseball ont accepté cette déclaration comme une approbation officielle qu'ils attendaient depuis des semaines.

Mais le président a laissé entendre clairement qu'il appartient au baseball de survivre sans utiliser les hommes qui peuvent combattre ou occuper des emplois essentiels à la guerre.

Hockey à Beauceville

Beauceville, 17. (D.N.C.) — Voici le sommaire de la partie de hockey jouée dimanche dernier entre les clubs Beauceville et Vallée-Jonction. Beauceville gagna par 7 à 1.

PREMIERE PERIODE

1—Beauceville : Fortin (Cloutier) 15.30
2—Vallée-Jonction: Grégoire (Légaré) 18.00
3—Beauceville : Nadeau, (L. Dussault, J. Dussault) 19.00
Punition: Fournier.

DEUXIEME PERIODE

4—Beauceville: Paré (Mathieu) 9.00
Punitions: Beauceville: Cloutier et Fortin.

TROISIEME PERIODE

5—Beauceville: L. Dussault (Nadeau) 7.00
6—Beauceville: Veilleux 12.00
7—Beauceville: L. Dussault (Nadeau, J. Dussault) 16.00
8—Beauceville: Nadeau (J. Dussault, L. Dussault) 19.00
Arbitres: Marcel-C. Veilleux et Cliche.

CLASSEMENE DES CLUBS

	G.	P.	N.	Pts
Ste-Marie	6	1	0	12
St-Joseph	4	2	0	6
St-Georges	2	2	0	4
Beauceville	2	2	0	4
Vallée Jonction	0	5	0	0

UNE DOUBLE CULBUTE : Voici l'un des incidents typiques de la récente partie de la N.H.L. que les Rangers ont gagnée en battant les Boston Bruins 5 à 1, à New-York. ANTS ATANAS (No 9), des Rangers, pique du nez à la suite de la puissante mise en échec de DIT CLAPPER, capitaine des Bruins (No 5), tandis que JACK SHEWCHUCK (à gauche), des Bruins, va prendre un siège . . . de parterre.

(Photo Central Press)

Le Montcalm contre les "Generals," ce soir

Les gars de la marine tenteront de vaincre les redoutables joueurs de l'Universal Equipment, au Colisée — On anticipe une joute ardemment disputée entre ces deux clubs de la ligue de la Cité — Mise au jeu à 8 h. 30.

Le club H.M.C.S. Montcalm rencontrera les Generals de l'Univ. Equipment, à 8 h. 30, ce soir, au Colisée, dans une partie régulière de la ligue de hockey de la Cité.

La venue du club de la Marine dans le circuit Hébert a suscité un vif intérêt chez les amateurs de hockey. En effet, le club du premier maître Léopold Cloutier, qui aligne des joueurs de fort calibre tels que les Larochelle, Imonti, Kelly, Hall, etc., et débuté en champion, dimanche dernier, en triomphant des Rapides de Stadacona. On pourrait avancer que cette équipe a tout ce qu'il faut pour remporter le championnat de la ligue à la fin de la saison.

Les Generals de Jacques Parent, qui occupent le premier rang dans le classement, attendent cependant leurs adversaires de pied ferme. Le coach Rodolphe Huot peut compter sur des étoiles comme Pissinis, Hébert, Parent, Labarre, Beaudoin, Moquin qui sauront certes rendre la vie dure aux joueurs de la Marine.

Ces derniers devront se surpasser pour répéter leur victoire de dimanche dernier.

On peut prévoir une autre partie intéressante entre ces deux équipes. Rappelons que le championnat intermédiaire du pays est détenu par un club québecois depuis deux ans et les équipes de la ligue de la Cité bataillent ferme afin de pouvoir défendre ce championnat contre les clubs de l'extérieur.

Chacune des équipes du circuit Hébert veut avoir l'honneur de représenter notre ville dans les éliminatoires de fin de saison et chaque partie donne lieu à une lutte acharnée.

Les dirigeants de la ligue de la Cité invitent les amateurs à assister à cette joute et à encourager ainsi des athlètes locaux capables de fournir du jeu intéressant. On s'attend à un vrai duel entre les cerbères Hall et Turcotte.

"Gerry" Martineau se plaint du Royal

Dans sa déclaration à la Presse Canadienne, le président des As de Québec, Gerald Martineau, parlant hier de la récente série de deux joutes que se sont disputées les As de Québec et le Royal, samedi et dimanche derniers, à dit que les joueurs de défense du Royal, Mike McMahon et Frank Stahan "devraient être des lutteurs et non pas des joueurs de hockey".

On sait que pas moins de 33 punitions furent décernées durant les deux joutes en question et McMahon, pour sa part, hérita d'une majeure, d'une punition de 10 minutes pour mauvaise conduite et de quatre mineures. Stahan reçut également une majeure et quatre mineures. "Nous aimons à jouer du hockey assez rude et nous pouvons le faire au besoin", a dit Gerry, "mais nous croyons aussi qu'il ne faut jamais oublier d'être sportifs durant une joute".

Le président Martineau a déclaré qu'avant la joute de dimanche après-midi, à Montréal, il demanda au président de la ligue Senior, George Slater et à Ernie Hamilton, un des officiels du Royal, de voir "à ce que la joute de dimanche ne soit pas aussi dure que celle de samedi soir, à Québec". Il est revenu à Québec bien dégoûté.

On soit que les As ont défait le Royal par 6 à 4 à Québec, samedi soir, et que le Royal a pris sa revanche par 4 à 2 à Montréal, dimanche.

Félicitations au club Moisan

M. René Côté, amateur de quilles de notre ville, nous prie de bien vouloir communiquer ses plus chaleureux remerciements au propriétaire du club Hubert Moisan. M. Gérard Moisan, pour sa gentillesse lors du voyage à Arvida, en dernière fin de semaine. M. R. Côté a aimé la camaraderie qui existait entre les membres du club et les directeurs et profite de la circonstance pour féliciter M. G. Moisan pour sa brillante victoire.

Le Canadien de Beauceville

Beauceville, (D.N.C.) — Voici les sommaires des deux dernières parties du Canadien de Beauceville contre le St-Georges jr, à 5-5 et contre le Guide, de Ste-Marie par 2 à 1, en faveur du Guide.

Canadien et St-Georges

Première période :
1—St-Georges, Dubuc (Fiset) 1.45
2—St-Georges, Carignan 19.01
Aucune punition.
2ème période :
3—St-Georges, Veilleux (Fiset) 2.10
4—Beauceville : Rodrigue 10.04
5—Beauceville : Rodrigue 13.05
6—Beauceville: Rodrigue (J. Duval) 16.05
Aucune punition.
3ième période :
7—Beauceville, Rodrigue 1.00
8—St-Georges, Fiset (Carrier) 18.00
9—St-Georges: Carrier 18.20
10—Beauceville, Duval (Clément) 19.00
Aucune punition.

Canadien et Le Guide

1ère période :
1—Le Guide, Châteauneuf 9.20
Aucune punition.
2ème période :
2—Beauceville: Rodrigue, (Duval) 1.08
Aucune punition.
3ème période :
3—Le Guide : Châteauneuf 19.08
Punition: Duval.

COLISÉE
Exposition Provinciale
CE SOIR
à 8 h. 30
H.M.C.S. MONTCALM
VS
GENERALS
Admission : 0.35 ; enfants : 0.15
Loges : 0.50

BOXE

Cleveland — Ray (Sugar) Robinson, 145 1-2, New-York, décision contre Tommy Bell, 145 1-2, Youngstown, 10.

Jersey City — Joe Curcio, 145, Newark, défait par knockout technique Joe Sulich, 147 1-2, New York, 7.

Buffalo, N.-Y. — Maxie Berger, 146, Montréal, et Johnny Green 145 1-2, Buffalo, annulent, 10.

Hartford, Conn. — Maurice Lavigne, 148, Montréal, décision contre Sterling (Big Second) Powell, 148, Plainfield, N.-J., 8.

New Bedford, Mass. — Oscar St. Pierre, 137, Fall River, décision contre Santiago Rivera, 140, Mexico City, 10.

Bangor, Me — Marty Pemba, 133, Baston, knockout Norman Sea, 136, Montréal, 3.

Miami, Fla. — Henry (Kid) Brière, 130, Hartford, et Marcel Fournier, 126, Montréal, annulent 8.

Paradis, de Lévis, à St-Romuald

Les activités de la ligue Intermédiaire du Comté de Lévis se continueront ce soir alors que le Paradis de Lévis se rendra à St-Romuald pour essayer d'enlever la première position du circuit aux joueurs de Charlie Belleau. Les deux dernières joutes ont permis au Paradis et au St-Romuald de s'enlever la première position alternativement.

Dimanche après-midi, le Paradis, sous la conduite de Jacques Dussault, disposait du Lauzon au compte de 2 à 1. Dussault compta les deux points du Paradis tandis que Lafleur du Lauzon comptait sur un effort individuel. Lundi soir, le Lauzon recevait le St-Romuald. Ces deux clubs n'avaient pu faire autre chose que d'annuler les trois dernières parties. Le St-Romuald mit fin à ce "deadlock" en gagnant la partie au compte de 3 à 1. Létourneau, Grégoire et St-Hilaire comptèrent pour le St-Romuald tandis que Coulombe comptait un des beaux points de la soirée sur une assistance de Larouche. Les joueurs du St-Romuald se montrèrent dangereux durant toute la partie et sans le travail magnifique de Laperrière dans les buts du Lauzon, le score aurait pu être plus élevé.

Le St-Romuald alignait deux nouveaux joueurs : Martel et Huard, tandis que le Lauzon a fait l'acquisition d'un fort joueur de défense en la personne de Boles.

Ce soir, le Paradis se rendra à St-Romuald pour décider de la première position du circuit.

Charles Belleau alignera probablement une nouvelle défense, ce qui devrait renforcer son club qui compte présentement comme un des meilleurs du circuit.

Tony Pilette ne voudra pas se laisser damer le pion et Roland Nadeau devra se surpasser pour renouveler sa perfermance de mercredi dernier. Dussault sera sans doute l'homme à surveiller pour le Paradis, car il est un des joueurs les plus dangereux près des buts.

Les amateurs ne devraient pas manquer de voir cette partie.

Shawinigan perd 6-3 à Valleyfield

Valleyfield, 17. — (P. C.) Les Braves de Valleyfield ont défait les Cataractes de Shawinigan par 6-3, ici, hier soir, pour porter à trois parties leur marge sur les Cookies de Cornwall en première position de la ligue Interprovinciale de hockey.

SHAWINIGAN FALLS : Buts : Thiffeault ; défenses : Brodeur et Arcand ; centre : Laframboise ; ailes : Lajoie, Paquette ; subs. : Toupin, Lupien, Isabelle, Despelteau, Tremblay, O. Carnegie, H. Carnegie, Bisson.

VALLEYFIELD : Buts : Lascelles ; défenses : Poissant, et Cadieux ; centre : Joannette ; ailes : Boyer et Vinet ; subs.: Connolly, Plamondon, Campeau, Gibbons, McIntosh, Archambault.

Première période

1—Valleyfield, Connolly Campeau et Plamondon 1.30
2—Valleyfield, Boyer 15.34
3—Shawinigan, Toupin 16.35
Punition : Brodeur.

Deuxième période

4—Shawinigan, Toupin 7.27
5—Valleyfield, Vinet (Poissant) 17.05
Punitions : Despuelteau, Joannette, Tremblay 3, O. Carnegie, Vinet.

Troisième période

6—Valleyfield, Connolly 5.48
7—Valleyfield, Poissant 8.35
8—Valleyfield, Cadieux 9.08
9—Shawinigan, Bisson (Despelteau) 19.15
Punitions : McIntosh, Arcand, O. Carnegie.

Hockey à Dolbeau

Dolbeau, 16. (D.N.C.).— Dimanche le 14 janvier, le club de Dolbeau a rendu visite à celui de St-Félicien, dans une joute régulière de la Ligue Roberval, et lui infligea une défaite au compte de 6 à 3. Notre Club n'a pas encore été battu depuis le début de la cédule. Une foule assistait à cette partie et elle fut très enthousiaste.

Echec de Sea

Bangor, Maine, 17.— (PA) Marty Pemba, 133, de Boston, a knockouté Norman Sea, 136, de Québec, dans le troisième round d'un combat final qui devait en durer huit, hier soir, au Château.

Quatre points de Cain aident Boston à vaincre Toronto 5-3

Boston, 17. — (P. A.) Le vétéran Herbie Cain a compté à quatre reprises alors que les Bruins de Boston ont interrompu une série de six défaites pour vaincre les Maple Leafs de Toronto par 5-3, hier soir, devant une foule de 11,000 personnes au Garden de Boston. Les Bruins se sont ainsi assuré l'exclusivité de la quatrième place qu'il partageait jusqu'ici avec les Rangers de New-York.

Cain, qui ne put compter un seul but au cours de ses sept dernières parties, enregistra deux points dans la première période et en compta deux autres dans la deuxième session. Après avoir compté ses deux premiers buts avec des lancers de près, il réussit le "tour du chapeau" en acceptant une longue passe de Jack Shewchuck. Il échappa le disque, le reprit et prit McColl en défaut avec un lancer à 10 pieds. Il enregistra son dernier point avec un lancer de 45 pieds.

Après que Cain eut donné l'avantage au Boston par 2-0, Dave Schriner compta pour les Leafs. Il reçut le crédit du point lorsque Art Jackson fit une longue passe ; la rondelle ricocha sur un des patins de Schriner pour pénétrer dans les filets. Peu après, Gino Rozzini donna un avantage de 3-1 aux Bruins après avoir reçu une passe d'Armand Gaudreault.

Babe Pratt enregistra les deux derniers buts du Toronto dans la dernière période.

TORONTO : Buts : McCool ; défenses : Morris et Pratt ; centre : Bodnar ; ailes : Carr et Metz ; subs. : Kennedy, O'Neil, Davidson, Stanowski, Hamilton, Jackson, Schriner, Backer.

BOSTON : Buts : Bibeault ; défenses : Egan et Crowford ; centre : Mario ailes : Cupolo, Smith ; subs. : Cowley, Cain, Thoms, Shewchuk, Clapper, Rozzini, Gaudreault, Gladu.

Arbitre : Bert Hedges ; hommes de lignes : Bill Cleary et Ag. Smith.

Première période

1—Boston, Cain Thoms et Shewchuck 13.07
2—Boston, Cain Cowley et Egan 16.59
3—Toronto, Schriner Jackson 18.30
4—Boston, Rozzini Gaudreault 19.28
Punitions : Mario 2, Kennedy 2.

Deuxième période

5—Boston, Cain Cowley et Shewchuck 3.35
6—Boston, Cain (Crawford) 16.38
Punitions : Cupolo, Metz, Cain, Gaudreault.

Troisième période

7—Toronto, Pratt (Carr) 7.03
8—Toronto Pratt (Bodnar) 17.49
Punitions : Gaudreault, Pratt, Jackson, Rozzini.

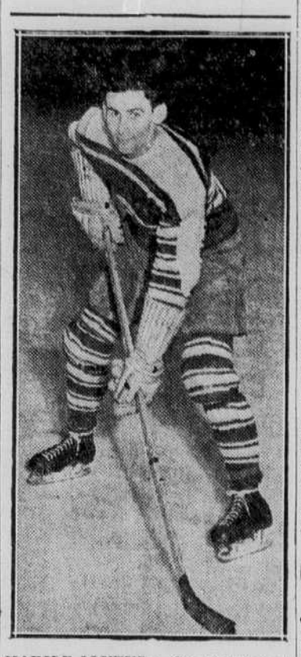

HABILE JOUEUR : Conrad Parent, l'un des rapides joueurs des "Generals" de l'Universal Equipment, figurera contre le H.M.C.S. Montcalm ce soir, au Colisée, au cours d'une joute de la ligue Cité.

Concours du club de curling Québec

Les matches semi-finals pour les tournois Stadacona, Power, Anderson et Campbell ont été disputés hier soir, au club de curling Quebec. Voici les résultats de ces rencontres :

Trophée Stadacona : G. Trakas 10, A. Rawland 9; J.-K. Hackett 14, C.-S. Nelson 7.

Ecusson Power : W.-L. Bennett 8, B.-J. Kaine 6; T.-J. Kelly 10, H.-J. Paré 9.

Coupe Anderson : col. R.-W. Morton 10, R.-I. Andrews 7; A. Rawland 14, J.-K. Hackett 7.

Coupe Campbell : R.-H. Doddridge 5, Duchesne 10; H. Slater 12, C.-S. Nelson 8.

La finale des tournois Power, Campbell et Anderson sera présentée vendredi soir, à 8 heures.

Le juge Langlais et Labrecque gagnent

L'équipe de E. Labrecque a triomphé du "rink" d'Alf. Gravel par 12-11, hier soir, pour remporter les honneurs du tournoi pour la coupe St. Lawrence, dans une rencontre fort contestée, au club de curling Jacques-Cartier.

Dans la finale du tournoi pour l'écusson Déry, le juge R. Langlais a disposé de Jos. Cauchon par 14-5 dans une autre partie intéressante.

Il n'y aura aucune compétition d'ici samedi, au Jacques - Cartier, alors que les membres du club participeront au tournoi Croix-Rouge. Lundi, débutera le Bonspiel international de Québec.

Au club Frontenac

Comme à l'ordinaire, il y aura réunion, ce soir, pour tous les membres des deux sections du club de raquetteurs Frontenac, au chalet du club. La soirée débutera à 8 h. 30 et il y aura différents amusements. On devra présenter sa carte de membre.

Dimanche, il y aura une soirée sous la présidence conjointe de M. Raymond Gaboury, secrétaire-archiviste, et Jos. Michaud, secrétaire-publiciste. Plusieurs invitations ont été faites et on ne doute pas que ces deux populaires secrétaires obtiendront un grand succès.

Castors vs Chez Adélard

Les Castors du rest. Marcotte recevront le CShez Adélard, ce soir, sur leur patinoire, à Québec-Ouest. Vendredi soir, les Castors recevront le club Gros Pin. Les Castors aimeraient rencontrer spécialement l'Ecole Technique de Shawinigan et le St-Philippe de Trois-Rivières. Prière de communiquer avec Maurice Renaud, tél.: 8634.

Boxe au Forum

Montréal, 17. (D.N.C.) — Il n'y aura apparemment pas plus d'une livre de différence lorsque Dave Castilloux et Bobby Gunther se feront face demain soir, au Forum, dans le premier grand gala pugilistique de 1945, à Montréal.

Gunther, après de légers exercices d'entraînement hier, au Square A.C., pesait 133 1-2 livres, tandis que Castilloux pesait 134 livres, hier après-midi.

Le match suscite le plus vif intérêt, non pas seulement à Montréal, mais à New-York et l'on s'attend à une foule considérable demain soir. Le match-revanche entre Florian Bibeau et Nels Broadhead suscite aussi de nombreux commentaires. Bibeau est notre choix de même que Ralph Walton contre Rajah Sabu.

L'équipe Ouellet domine dans la ligue mixte des quilleurs

Le club Calixte Ouellet a disposé du J. Rousseau par 3-0, dimanche soir, pour se maintenir en première position dans la ligue mixte de petites quilles Québec-District. Le Calixte Ouellet a remporté 31 victoires en 36 rencontres jusqu'ici.

Le club Ritchie a causé une surprise en battant le Morton par 3-0 tandis que les Employés Civils ont vaincu le Colette et Roland par 3-0.

J.-A. Ducré, des Employés Civils, est toujours en première place chez les hommes. Ducré a un total de 5615 points et une moyenne de 159.9 pour 36 parties. John Gregory, du St. Patrick, est au 2e rang avec une moyenne de 148.8 en 33 parties, tandis que Maurice Paré, de l'Eldorado, occupe la 3e position avec une moyenne de 145.7 en 36 parties.

Chez les demoiselles, Mlle Rita Corriveau, du Calixte Ouellet, est encore en tête avec une moyenne de 128.9 en 36 parties. Au 2e rang, on voit Mlle J.-d'Arc Noël, du Palace, avec une moyenne de 127.6. Maida Martin, du St. Patrick, vient ensuite avec une moyenne de 119.8. J.-d'Arc Noël a réussi la plus grosse partie simple, 183, et le plus haut triple, 428, chez les demoiselles. René Dupuis a fait de même avec des scores de 219 et 518.

Voici les positions individuelles et le classement des équipes à la suite des dernières parties:

Demoiselles

		P.	Pts	Moy.
1	R. Corriveau, Ouellet	36	4643	128.9
2	J.-d'Arc Noël, Palace	33	3211	127.6
3	Maida Martin, St. Pat.	36	4315	119.8
4	R. Bédard, Commandos	36	4214	117.0
5	M. Prémont, Rousseau	36	4205	116.8
6	Frs. Paquet, Ouellet	30	3468	115.6
7	Mad. Lemieux, Fabrique	36	4136	114.8
8	G. Robitaille, Morton	33	3731	113.0
9	C. D. Poitras, Ritchie	35	3936	112.4
10	G. Landreville, E. Civils	36	4026	111.8

Messieurs

		P.	Pts	Moy.
1	J. A. Ducré, E. Civils	36	5615	155.9
2	John Gregory, St. Pat.	33	4912	148.8
3	Maurice Paré, Eldorado	36	5247	145.7
4	R. Beaudry, Palace	36	5235	145.4
5	Paul Lortie, Ouellet	33	4789	145.1
6	R. Foisy, Morton	33	4695	142.2
7	A. Vallières, Ouellet	27	3827	141.7
8	M. Renaud, Rousseau	32	4510	140.9
9	L. Plante, Morton	33	4619	139.9
10	L. Galarneau, Eldorado	36	4996	138.7

Position des équipes

		J.	G.	P.	Pts
1	Calixte Ouellet	36	31	5	23157
2	Employés Civils	36	26	10	22084
3	Morton	36	26	10	21609
4	St. Patrick	36	25	11	22141
5	Tabagie de Fab.	36	24	12	21767
6	Eldorado	36	24	12	21127
7	Rousseau Enrg.	36	17	19	21047
8	Palace	36	17	19	19401
9	John Ritchie	36	16	20	20491
10	Inspection St-Malo	36	15	21	19678
11	Commandos	36	14	22	20605
12	Syndicat de Québec	36	14	22	19765
13	Colette & Roland	36	13	23	18130
14	Edgar Langlois	36	12	24	20568
15	Québec Sportif	36	10	26	19732
16	Limoilou	36	4	32	19203

Records de la semaine

Plus grosse partie simple, 183 : J. Noël, Palace ;
Plus grosse partie simple, 219 : R. Dupuis, Fabrique ;
Plus gros total 3 parties, 428 : J. Noël, Palace ;
Plus gros total 3 parties, 518 : R. Dupuis, Fabrique ;
Plus grosse partie équipe, 705 : Tab. de Fabrique ;
Plus gros total équipe, 1949 : Calixte Ouellet.

Berger annule avec Green

Buffalo, 17. (P.A.) — Maxie Berger, 146 livres, de Montréal, et Johnny Green, 145 livres, de Buffalo, ont annulé en dix rounds au cours d'une séance de boxe donnée sous les auspices du club Hudson ici, hier soir. L'assistance se chiffrait à 2,500 spectateurs.

Berger lança son adversaire à travers les câbles pour le compte de neuf secondes dans le neuvième round et il l'ébranla à deux occasions. Green figura à son mieux au cours des deux premiers rounds alors qu'il martela de coups le boxeur montréalais.

La foule protesta contre le verdict des juges. Leon Stachowiak se prononça en faveur de Berger, l'arbitre Lou Scozza opta pour Green et le juge Willie Dijames déclara un match nul.

Sortie du St-Laurent

Demain soir, à huit heures quart, tous les membres de ce groupement sont invités à une sortie, soit en raquettes, soit en skis, avec leurs compagnes. Le départ se fera à 8 h. 30 ; la randonnée aura lieu sur les Plaines d'Abraham ; au retour, amusements divers, comme c'est l'usage.

Solde de janvier de

Paletots d'Hiver

20%

de réduction

35 paletots . . . chacun à une valeur spéciale . . . mais de grandeurs désassorties.

aussi

Chapeaux Mous et Chapeaux Durs

Un nombre limité dans chaque ligne

À MOITIÉ PRIX

HOLT RENFREW

35 rue Buade

"Le Soleil est publié et imprimé coin des rues de la Couronne et St-Vallier, par "LE SOLEIL", Ltée, Henri Gagnon, président et directeur général.

Les annonces devront nous parvenir avant 5 h. p.m. la veille du jour de publication, y compris celles devant paraître le samedi. Quant à celles devant paraître le lundi elles devront nous parvenir avant midi le samedi.

TARIF
DES ANNONCES CLASSEES DU
SOLEIL

Deux centins du mot. Minimum 35 chaque insertion.

Annance classée avec titre en gros caractère (chaque ligne comptant pour un titre) ... .25 en plus de l'insertion

Annonce classée avec vignette. Double tarif.

6 insertions consécutives pour le prix de 5 insertions

26 insertions consécutives pour 4 fois le prix de 6 insertions, moins 10%

Contrat d'un an, 45 fois le prix de 6 insertions, moins ... 10%

Les annonces venant de l'extérieur sont strictement payables d'avance et si elles réclament un casier elles devront être accompagnées de .05 pour frais de réexpédition.

Les avis de naissances, décès, fiançailles, mariages, services anniversaires, grand'messes, remerciements pour sympathies, etc., seront chargés à $1.00 l'insertion selon la formule ordinaire et chaque mot additionnel .02, exception est faite cependant pour les annonces de faveurs obtenues qui seront chargées à .50 l'insertion. Dans les notes sociales, carnets mondains, etc., ces avis seront chargés à $1.50 l'insertion, suivant la formule officielle.

Nous n'acceptons aucun avis de naissances, fiançailles, mariages, décès par téléphone. Il en est de même pour les avis de non-responsables.

Prix de l'abonnement au Soleil : Québec et Lévis $6 par année, $3.00 pour 6 mois, $1.75 pour 3 mois, 1 mois .65. A la campagne, $5 par année, $2.50 pour 6 mois, $1.50 pour 3 mois, 1 mois .65. Combiné ville et campagne, 12 mois $9.00, 6 mois $4.50, 3 mois $2.50.

ACHETONS LINGES USAGES

LOUIS ENRG., tél.: 4-1431 — Habits, paletots, bijouteries, lunettes d'approche, cameras, valises, musique, moulin à coudre, clavigraphes, vieil or, argenteries. 28, ST-JOSEPH, tél.: 4-1431. ILX-H—T81460

APPARTEMENTS A LOUER

AU REPAS DE NOCES ENR. — Déjeuners, diners, soupers, banquets d'anniversaire ou autres fêtes. Prix défiant toute concurrence. S'adresser **AU REPAS DE NOCES ENR.**, Mme J.-A LECLERC, propriétaire, 13, 1ère rue, Limoilou, tél. 5920. CBC-5H—U76085

SUITE APPARTEMENTS à louer. Conviendrait pour jeunes mariés. Entrée seule. 29 **VICTORIA**. CBC-5—U78766

SUITE 2 PIECES à louer, couple sans enfant. 54 **BLVD LANGELIER**. CBC-5—U78315

DEUX APPARTEMENTS à louer, semi-meublés, eau courante, gaz, usage bain, couple sans enfant, avec références. **ANDRE POULIN**, 15, Hébert. 5B—U78934

APPARTEMENTS DEMANDES

APPARTEMENT 5 pièces à échanger pour 7 ou 8 pièces. TEL.: 3-5312. CIC-6—U78445

ARGENT A PRETER

PRETS CAMPBELL
$20 A $1,000

PAS D'ENDOSSEURS
Vous pouvez obtenir de l'argent contre toute garantie reconnue; transaction strictement confidentielle.

SERVICE RAPIDE
Vous obtiendrez probablement l'argent le jour même que vous le demanderez.

GRAND CHOIX
Campbell offre une grande variété de modes de remboursement. Choisissez celui que vous préférez.

Prêts limités à la ville et banlieue

CAMPBELL
FINANCE CORPORATION LIMITED
Fondée en 1927—34 succursales au Canada
Edifice Guilmette, tél.: 7191 — Québec.
A Chicoutimi, 2 avenue Labrecque.
ACC-7H—U77463-(8)

ARGENT A PRETER sur 1ère hypothèque, 5% et 6%. Aussi maisons à vendre et demandées. S'adresser: **L.-E. FORTIER, N.P., 72, DE L'EGLISE**, tél.: 9450. Rés.: 4-5312. BSX-7R—T98387

ARGENT A PRETER — Considérons tous prêts sur hypothèque, en ville et la banlieue, intérêt 5 p.c. et plus, selon les garanties. Aussi achetons et vendons propriétés. **H.-P. CIMON**, Immeubles et Assurances, 2-6 **COTE D'ABRAHAM**, tél.: 5169. COC-7R—U76345

ARGENT A PRETER sur automobile, meubles, etc., avec endosseur solvable. **COMMERCIAL FINANCE CORP., LTD., 37 DE LA COURONNE**, Ch. 215. Tél.: 2-6488. SH-7H—U78429-C

CREDIT FONCIER FRANCO CANADIEN

PRETS A 5% en première hypothèque sur maisons construites et en construction à Québec et Sillery. Réalisation rapide. Pas de commission à payer. Notaire et agent d'assurance au choix de l'emprunteur. 72 **COTE DE LA MONTAGNE**, Québec, tél.: 4-2468. HBC-7R—U77113

PRETS PERSONNELS

PRETS PERSONNELS pour toute fin raisonnable facilement disponibles à toutes les succursales de la Banque Royale du Canada. Remboursables par versements commodes. Endosseurs pas nécessairement requis. Informez-vous-en au gérant de n'importe quelle succursale.

LA BANQUE ROYALE DU CANADA

5 succursales à Québec 7—78883-C

ARGENT DEMANDE

ARGENT DEMANDE — $10,000.00 à 5%, 1ère hypothèque, sur maison 4 logements, rapportant $2,160.00 par année. Ecrire **CASIER 141 LE SOLEIL**. NH-8—U78368

ARTICLES DE MENAGE

MEUBLES NEUFS prix meubles usagés, vente, échange, achat; glacières électriques, à glace, pianos, radios, machine à coudre Singer électrique, à pédale, laveuses, poêles, chesterfields, studios chromés, sets chambre et de cuisine à sacrifier, balance due et entreposage. **LES OCCASIONS ET ECHANGES DE MEUBLES ENRG., 129, CARON**, Tél.: 6520. ORX-9R—T7242

MENAGE 4 appartements. Chesterfield-lit 3 morceaux, poêle, set chambre, matelas ressorts, set cuisine, glacière, machine à coudre Singer, secrétaire, miroir, 1294½ **DORCHESTER**, avant 6 hrs. Tél.: 9426. ORX-9R—U77245

OCCASIONS — Poêle de cuisine, émaillé blanc, buffet de cuisine, chaises de boudoir, chromées, moulin Singer pour tailleur, miroir d'ajustage, lingeries générales. 82 **ST-NICOLAS**, tél.: 4-0226. ACC-9R—U77467

POELES électriques neufs et usagés, machine à coudre, outils, radios, commodes, bureaux, chaises, barrière, valise, garde-robes, lingeries de toutes sortes. Allons à domicile. **V. DRAPEAU**, 44 **STE-THERESE**, tél.: 4-0194. SSSC-9R—U77439

ACHETONS A DOMICILE toutes sortes de linge usagé, habits, paletots, manteaux, robes, etc. **JOS. BOURGET**, 11, **RUE LACROIX**. Tél.: 2-0415. COC-9R—U78380

ACHETONS A DOMICILE, meubles et lingeries de toutes sortes. Payons plus haut prix. Vendons, échangeons. **V. PRUNEAU**, 1621½ **rue DU PONT**. Tél.: 2-0113. SH-9R—U78430

CHAISES INVALIDES, carrosses, bassinettes, set déjeuner, divans, garde-robes, bureaux, commodes bois blancs, mobilier de chambre, meubles d'occasion. Achetons échangeons meubles antiques, etc. **L.-J. DEMERS & CIE, 183 DE LA COURONNE**, tél.: 2-2685. SH-9H—U78431

A VENDRE — Fournaise de passage, en parfait ordre, prix $15.00. Adressez-vous à **ALPHERIE OUELLETTE**, 1292 **CHEMIN STE-FOY** ou **CHARLES LANGLOIS, 3 DORVAL**, Lauzon. Tél.: 1453. CAC-9—U78448

ACHETONS LINGERIE de toute sortes. Payons haut prix. S'adresser 44½ **ST-JOSEPH**, tél.: 2-3278. CAH-9H—U78721

ACHETONS meubles antiques. A vendre radio, violon avec méthode, fer à repasser, capot castor piqué, valise, table à thé, sleigh pour bébé. Mme **LEO BEDARD**, 681, **RUE ST-VALLIER**, tél.: 4-0119. CAH-9H—U78720

ACHETONS MEUBLES. A vendre, radio, set de salle, set de chambre, machines à vues, machine à écrire. Payons bons prix, allons à domicile. **M. LUCIEN DROLET, 983 ST-VALLIER**. Tél.: 2-0300. CIC-9H—U76655

POELE AU BOIS ET CHARBON, 4 feux à gaz, bonne condition, à vendre. 241, **RUE LATOURELLE**. CIC-9—U78921

COUCHETTE BRUNE, en fer, pour enfant, avec sommier, matelas; divan avec tiroir en bas, couverture en parfait ordre, bon marche. A vendre immédiatement. 117, **NOTRE-DAME DES ANGES**, 2e étage. COC-9—U78898

ARTICLES DE MENAGE

SET STUDIO rouge vin et vert avec ressorts, set de dinette érable pâle avec chaises bourrées cuir rouge vin, 2 lits jumeaux fer avec matelas ressorts, chaises cuisine, petite table, lampes, lit pliant, chaises berçantes, prélarts, 5 manteaux de dame, grandeur 38, 14-16 ans. Vendre avant fin janvier. 411 **ST-CYRILLE**. 9—U78902

ACHETONS meubles et lingerie de toutes sortes. A vendre set de chambre, carrosse, poêle à gaz, balance Dayton, 20 lbs, lits, sommiers, tables, chaises, valises. **GERARD DAIGLE**, autrefois **P. DENIS, 189 DU PONT**, tél.: 4-0388. SHX-9H—T71538

Occasion

BEAU MOBILIER de salle à diner, fini noyer, 9 morceaux, valeur $189.99 pour $129.00. Consultez M. Baillargeon, succursale **J.-ROMEO CROTEAU, 116, 1ère AVENUE**. Tél.: 3-7304. LH-9R—U77770

ACHETONS VENDONS

Meubles de toutes sortes et aussi d'occasions.

Les Enchères Marceau
12 rue Saint-Joseph, Québec
OH-9H—U78200

BUREAUX A LOUER

A LOUER trois grands bureaux, édifice épreuve du feu. S'adresser C. **CASULO, 130 RUE ST-JEAN**. CIC-18—U78689

BUREAUX DEMANDES

ON DEMANDE à louer un bureau d'environ 900 pieds de plancher, de préférence situé dans le quartier St-Roch. Possession immédiate ou au 1er mai 1945. **TELEPHONE : 4-1632**. HHC-19—U78729

CHALETS DEMANDES

CHALET D'ETE demandé, au Lac Beauport, pourvu de toutes commodités, électricité, toilette, situé sur les bords du lac. Ecrire **CASIER 153**, Le Soleil. HAC-25—U78873

DESIRONS POUR LA SAISON D'ETE chalet meublé, de 2 appartements et plus, pour 3 personnes, dans Charlesbourg, Laurentide ou Château d'Eau. Donnerons meilleures références. TEL. 3-5145. CIC-25—U78879

CHAMBRES ET PENSION

2 CHAMBRES à louer, avec pension, eau chaude à l'année, usage bain, téléphone. 10 **CONROY**. CBC-26—U78299

CHAMBRE ET PENSION pour 2 messieurs ou couple sans enfant, 1031½ **LOCKWELL**. COC-26—U78834

CHAMBRE ET PENSION, 74 **SCOTT**. HHC-26R—U78772

BELLE CHAMBRE double, dans famille privée, avec ou sans pension, usage bain, téléphone. 145 **ST-OLIVIER**, tél.: 2-4435. HHC-26—U78763

POSTE DE COMMERCE à louer, aussi chambre pour couple ou 2 messieurs, avec pension, si désirée, vis-à-vis l'hôpital St-François, 458, 1ère **AVENUE**, tél.: 9582. CBC-26—U78384

JEUNES FILLES, ATTENTION : Chambres chauffées; prix modiques, accommodations modernes; eau chaude, douches tuile, salons de réception. Hôtellerie recommandée. Centre de St-Roch. **AU BON GITE, 110, RUE DU PONT**, près St-Joseph. Adressez-vous au concierge. TEL. 4-0048. HAC-26—U78880

GRANDE CHAMBRE à louer, avec pension, conviendrait pour jeune homme, usage bain, téléphone, 145, 3ième **AVENUE**. Tél.: 3-6683. CIC-26—U78960

CHAMBRES A LOUER

BELLE GRANDE CHAMBRE, conviendrait couple sans enfant. Aussi bon piano Williams à vendre. **A. LECLERC, 3 ROBERVAL**, tél.: 21051. CBC-27—U78264

GRANDE CHAMBRE à louer, famille privée, quartier résidentiel. **TELEPHONE : 4-4227**. COC-27—U78328

CHAMBRE avec gaz, réparée à neuf, grandes personnes seulement, coin St-Pierre et St-Paul, 95 **SAULT-AU-MATELOT**. CIC-27R—U78643

BELLES GRANDES CHAMBRES meublées, chauffées, eau chaude, bain et téléphone sur l'étage, pas de cuisine, aussi entrepôt à louer. 12 **DE SALABERRY**. 36-CBC-27R—U76937

CHAMBRE A LOUER, 66 **ROYAL ROUSSILON**, pour couple de préférence, avec ou sans pension. TEL.: 5078. CIC-27—U78458

BELLE GRANDE CHAMBRE meublée avec studio. Usage gaz, téléphone, eau chaude, bien éclairée. Tél.: 4-0502. 411 **ST-JEAN**. HHC-27—U78831

CHAMBRE dans appartement privé, pour 3 jeunes filles sérieuses, ayant emploi permanent. 80 **DES PRAIRIES**, apt. 7. CBC-27—U78833

BOUDOIR MEUBLE, garde-robes, eau chaude. Usage bain, 2 jeunes filles. 74½ 2ème **RUE**, 2ème étage. CBC-27—U78840

CHAMBRE A LOUER, meublée, pour une ou deux personnes. Légère cuisine permise, possession immédiate. 233 **ST-JEAN**. CBC-27—U78751

CHAMBRE BOUDOIR, usage téléphone, bain, eau chaude, conviendrait pour deux personnes. S'adresser **APPARTEMENTS DES OBLATS**, 193 **DES OBLATS**. Tél.: 2-0479. COC-27—U78760

CHAMBRE A LOUER avec lavabo, eau chaude et bain. Entrée privée, 15, 2ème **RUE**, Limoilou. Tél.: 4-1487. CIC-27—U78778

CHAMBRE A LOUER, eau chaude et froide à l'année. 41 **CH. STE-FOY**, tél.: 4-0008. CBC-27—U78782

CHAMBRE à louer, **M. PELLETIER**, 95, **ST-ANDRE**. Pension St-André, tél.: 2-0071. HHC-27R—U78796

TRES GRANDE CHAMBRE, sur étage du bain, eau chaude, permission de cuisine, libre immédiatement. 216 **CHAMPFLEURY**, St-Pascal Baylon. COC-27—U78814

CHAMBRE avec lavabo, à louer, eau chaude à l'année, conviendrait pour 2 personnes, 1er étage, 111 **ABERDEEN**. Tél.: 2-5813. CBC-27—U78856

CHAMBRE A LOUER dans quartier Limoilou, conviendrait pour personne seule. Une grande pour couple. Permission cuisine. TEL.: 3-4432. CBC-27—U78816

CHAMBRE SIMPLE dans famille privée, avec studio, conviendrait personne distinguée, usage bain, téléphone. 14 **STE-MARIE**. CBC-27—U78779

GRANDE CHAMBRE à louer, eau courante chaude et froide, garde-robes, usage téléphone, libre immédiatement. 6 **DE BREBOEUF**. CBC-27—U78776

CHAMBRE A LOUER pour une ou deux personnes. S'adresser 101½ **CONROY**, tél.: 4-0586. CBC-27H—U78846

GRANDE CHAMBRE, 2 fenêtres sur rue, usage bain, téléphone. S'adresser 126 **ST-PATRICE**, tél.: 2-2628. CBC-27R—U78807

2 CHAMBRES DOUBLES à louer, 30, **STE-JULIE**. HAC-27—U78947

BELLE GRANDE CHAMBRE à louer, meublée, préférence pour monsieur distingué ou personne ne faisant pas cuisine ni lavage. Libre immédiatement. Très bon chez-soi. Tél 4-0345. 129, **CLAIRE-FONTAINE**. SSC-27—U78940

GRANDE CHAMBRE, eau chaude à l'année, chauffée, usage bain, téléphone. Conviendrait deux ou trois personnes. 182, **D'AIGUILLON**, tél. 2-8653. HAC-27—U78939

GRANDE CHAMBRE à louer pour 2 ou 3 personnes, eau chaude à l'année, usage téléphone. 45, **RUE ST-LOUIS**. CIC-27—U78937

FORD COACH 1935, chaufferette, parfaite condition, série C18U3738, licence 68.809. Prix $350. 52, **COTE DU PALAIS**, app. 3, tél. 2-7210. CIC-12—U78935

GRANDE-ALLEE, chambre à louer pour 2 messieurs. **TELEPHONER 4-3823**. HAC-27—U78924

CHAMBRE A LOUER, meublée. 147, **BLVD LANGELIER**, 3e étage. 27—U78928

GRANDE CHAMBRE à louer, avec eau courante et gaz, pour couple seulement. 13, **FERLAND**. 27—U78914

GRANDE CHAMBRE meublée avec divan studio complet, 3 garde-robes, usage téléphone. 169, **GRANDE-ALLEE**, app. 3, 2e étage. CIC-27—U78910

PRES GRANDE-ALLEE, grande chambre, téléphone, eau courante dans chambre. 86, **DE LA TOUR**, tél. 2-4810. 356-SSC-27—U78907

CHAMBRE SIMPLE à louer, avec déjeuner, eau chaude et froide à l'année, usage téléphone. TEL. 3-3059. CIC-27—U78906

GRANDE CHAMBRE à louer, pas cuisine. Conviendrait deux personnes. Possession immédiate. 54, **LAVIGUEUR**, app. 3, tél. 3-0156. 27—U78872

CHAMBRE A LOUER, 85, **ST-OLIVIER**. 27—U78878

2 CHAMBRES à louer, sur rue, dans Jacques-Cartier, famille privée, usage téléphone. 303, **DE LA SALLE**, tél. 3-6552. 27—U78888

GRANDE CHAMBRE à louer, dans paroisse St-Fidèle. TEL. 4-3387. COC-27—U78892

CHAMBRE A LOUER, pour monsieur distingué, dans famille privée sans enfant. TEL. 3-2157. 27—U78893

SAINT-ROCH, chambre très propre, pour monsieur distingué, famille privée sans enfant, usage bain et téléphone. 133, **DE L'EGLISE**, tél. 3-2989. SSC-27—U78901

CHEVAUX, VOITURES

LOT PONEYS 300 à 600 lbs à partir de $50, aussi voitures d'hiver, carrioles, berlot livraison, harnais neufs, usagés. 22 **LACHEVROTIERE**, Haute-Ville, près marché Berthelot. HIC-31R—U77181

JUMENT pour cultivateur, prêt à pouliner pour fin d'avril, ainsi qu'un cheval pur sang, pour la selle. Tél.: 5326. 13 **DEMERS**. COC-31—U78817

VOITURE D'HIVER genre sleigh de voyageur. **M. G.-E. ROY**, St-Pierre de Charlesbourg, tél. 2-8838. HAC-31—U78896

CHAUFFAGE, BOIS, CHARBON

A.-B. FORTIN, marchand bois, avise sa clientèle et public qu'il est maintenant à 943 **RUE ST-VALLIER**. Bois de toutes sortes. Prix modéré. Tél.: 9481. C.O.C.-32H—U76435

COUR A BOIS STE-MARGUERITE ENRG., 74 DU ROI, bois de chauffage, merisier, érable, bouleau, croûtes et slabs, toutes sortes bois première qualité. Livraison toute la ville. TEL.: 3-1459. SSC-34R—U76521

COUR A BOIS LAVIOLETTE — Bois de toutes sortes, scié, fendu, livraison dans toute la ville. Prix modéré. Tél.: 3-0886. 51 **RUE LAVIOLETTE, V. PARENT**, prop. HCC-34H—U78746

NOUVELLE COUR A BOIS LAFAYETTE ENR. Bois de toutes sortes, merisier, érable, croûte de bois franc, croûte de bois mou. 161 **RUE BOUFFARD**, tél.: 4-1334. HBC-31H—U77120

BOIS DE CHAUFFAGE — Merisier, érable, slabs et croûtes de toutes sortes, scié et fendu. Bois de première qualité. Livraison dans toute la ville. **ROCHETTE & COUTURE**, 59 **ST-BENOIT**, tél.: 3-1366. SSS-C-34H—U77383

COURS A BOIS, LE FRANC ENRG., 145, PRINCE-EDOUARD, — Beau bois de première qualité, scié, fendu si désiré. Prix spécial pour provision. TEL.: 6555. EH-34H—U77924

P. DESHARNAIS, bois de chauffage de toutes sortes, merisier, érable, bouleau, croûtes et slabs de bois mou et de bois franc, cts 332, **MARIE DE L'INCARNATION**, Tél.: 2-1831. BR-34H—U78072

NOUVELLE COUR A BOIS. Bois de chauffage à vendre de toutes sortes. On demande à acheter bois 2 pds. S'adresser à **MARTIAL CARON Enrg., 41, JULIEN**, tél.: 3-1564. CAH-34H—U78853

HUILE POUR BRULEURS

HUILE DE CHAUFFAGE pour brûleurs. Huile charbon (Kerosene). Gazoline naphta pour poêle. Huile à moteur. **EUG. DESROCHES & Fils, Enrg., 299 DORCHESTER**. Tél.: 4-3018. C.O.C.-HuileH—U76437

J.L. HARTON, 129 LATOURELLE — Huile à brûleurs. Pour votre huile à chauffage, "Service Impérial". Adressez-vous à **J.-L. HARTON, 129 LATOURELLE**, tél.: 4-4508 et vous aurez satisfaction. BH-Huile-R—U78029

CLAVIGRAPHES

E. LACOULINE, 146, COTE D'ABRAHAM, tél.: 4-1869. Clavigraphes à louer, $3.00 par mois, 3 mois $7.50. Réparation, vente de Underwood et toutes marques, rubans, fournitures de bureau. HIC-Clav.R—U77183

CLAVIGRAPHES toutes sortes à louer, $3.00 par mois ou 3 mois pour $7.50. **GERALD MARTINEAU, 93 ST-PIERRE**, Qué., tél.: 2-2890. HIC-Clav.R—U77184

CLEMENT & CLEMENT LIMITEE, agents exclusifs de la Compagnie Underwood, **104 COTE DE LA MONTAGNE** téléphone 2-1422. Location de clavigraphe Underwood, ($3.00 par mois ou $7.50 pour 3 mois). Réparation et vente de clavigraphes de toutes marques aussi rubans, papiers carbone et fournitures du bureau. CRH-Clav-R—U78793

COMMERCE A VENDRE

RESTAURANT des mieux situé, centre de St-Roch, terminus d'autobus, avec préférence licence bière et vin, avec tout l'ameublement moderne. Faisant de $100 à $150 par jour et plus, loyer bas prix. A vendre $8,000. Pour appointement, tél.: 2-0169 ou 4-3836. Demandez le propriétaire, ou écrire à **CASIER 129 LE SOLEIL**. CAA-36H—U76311

COMMERCE GENERAL situé à quelques milles de la ville, épicerie, marchandises sèches, pharmacie, ferronnerie, chiffres d'affaires: $15,000, annuel. Vente à très bonne condition. **PAUL-G. DUSSAULT**, immeuble, 90 **DE L'EGLISE**, tél.: 3-7595. CIC-36H—U78671

COMMERCES DEMANDES

J'AI DES DEMANDES pour un magasin de pâtisseries et confiseries, restaurants, épiceries, tavernes, comptoirs-lunch, salles à manger, etc. Strictement confidentiel. S'adresser **H.-P. CIMON, 2-6 COTE D'ABRAHAM**. Tél.: 5169. LH-37—U78030

ON DEMANDE MAISON de chambre, à louer ou à vendre. TEL.: 3-6594. CBC-37—U78239

MAISON DE CHAMBRES demandée à louer. S'adresser par **TELEPHONE 3-6594**. ICIC-37—U78960

CORRESPONDANCES

VOUS CHERCHEZ VOTRE IDEAL : Correspondez avec nos membres. Vous trouverez Amour, Mariage, Fortune, Distraction, Connaissances nouvelles, intéressantes. Succès garanti. Discrétion assurée. Pour détails complets, écrivez : **CLUB DU BONHEUR, CASE 1351, Québec.** CLH-Corr.—U78903-C

FILLES, GARCONS, VEUVES, VEUFS de tout âge et condition qui désirez vous marier, vous distraire ; rencontrez votre idéal, devenez membres de notre club. Organisation sérieuse, discrète, comptant plus de 12,000 membres. Publions chaque mois le Carnet Social. "Abonnement $1.00 par année" qui donne la liste des correspondants. Ecrivez pour détails complets. **CLUB NATIONAL DE CORRESPONDANCE, CASE 1722, QUEBEC.** CLH-Corr.—U78904-C

Correspondants sérieux

L'AGENCE "EUREKA" vous trouvera un correspondant sérieux, répondant à votre caractère et à vos goûts. Donnez détails. Tarif: 10c du nom. Envoyez enveloppe affranchie pour réponse. **AGENCE EUREKA, CASIER, 130, LE SOLEIL.** Corresp.—U78583

Le saviez-vous ? . . .

UN GRAND NOMBRE de personnes ont connu le bonheur par la correspondance... Pourquoi pas VOUS?... Voilà la "richesse" offerte aux membres "millionnaires". **LE CLUB DES MILLIONNAIRES, Case 95, St-Roch, Québec, P.Q.** CLH-Corr.—U78881-C

DEMENAGEMENTS

DEMENAGEMENTS de tous genres, ville et longue distance. Camion couvert. Ouvrage garanti. Piano, frigidaire. Charroyage général. Tél.: 2-4116 ou 2-5326. **G. GAGNE**, prop., 189 **DE BEAUJEU**. SH-41H—U78433

DIVERS A VENDRE

TRAPPEURS ATTENTION : Secret pour capturer des renards aux pièges l'automne ou l'hiver méthode garantie. S'adresser : **LOUIS BERUBE, ST-ALEXANDRE, Co. Kamouraska, P.Q.** HCR-43—T92685-C

SHOW-CASE (vitrine) de magasin à vendre. S'adresser 194 **AVENUE DES ERABLES, R. DROLET**, Tél.: 3-4217. SSSC-43R—U77280

AVIS aux opérateurs et restaurateurs, machines automatiques de toutes sortes, telles que phonographes, tables à boules-slot machines à .01, et .05 et considérons aussi échange. **LEMIEUX AMUSEMENTS, 1116, ST-VALLIER, QUEBEC.** Tél.: 2-0255. COC-43—U76202

ACHETONS SACS VIDES et poches de toutes sortes. Aussi guenilles, fer, métaux. **QUEBEC SACK SUPPLY ENRG., 65 ST-FRANCOIS.** Tél.: 3-4533. SSSC-43H—U77438-C

3 TABLES DE POOL et 2 snooker, à vendre. **J.-E. LEPAGE, 166 DES ERABLES.** Tél.: 2-1455. HLC-43R—U76931

Huile de Charme No 40

PARFUM PUR D'ORIENT

Exquis mystérieux, durable. Développe attrait irrésistible, troublant. Charme votre amour. Bouteille 1 dr $1.00, par malle, port payé (échantillon $0.25). Emballage discret, garanti. Commandez à **PARFUMERIE IDEALE, ENRG., Casier 1352, dpt 5, Québec, P.Q.** CLH-43—U78961

LOCATION DE MACHINERIES

ADRIEN ASSELIN
CONTRACTEUR GENERAL
112, Ave des Oblats — Tél.: 3-4077
CH-43H—U78653

EPINGLETTE très attrayante, avec votre prénom de broche, spécial 10k, sur vitre plastique, comme illustration. Et autre modèle, valeur $1.50. Echantillon, seulement $1.00 franco ou C.O.D., plus 35c avec commande. Agent requis. S'adresser **L.-D. HOBBY, 21 LEWIS ST., MONCTON.** COC-43—U78841

Gratis

Montre pour Dames et Messieurs, et plus de 100 primes à votre choix. DEMANDEZ NOTRE NOUVEAU CATALOGUE Pour la vente de quelques bouteilles de parfum Vienna de 50 à 200. Nécessaire de vente fourni gratuitement. Cadeau de promptitude.

LONDON PREMIUM CO.
1-B, HERMINE ST. QUEBEC
135-HIC-43H—U74407

DIVERS A VENDRE

PRIX D'OCCASION — Jolie caisse enregistreuse National électrique, peut faire pour tout genre de commerce, clef de sûreté pour le patron, 80 **ROYAL ROUSSILON**. HH-43H—U77535

GUIDE DU MENUISIER ... lignes et mesure, $1.10. Manuel d'électricité complet $2.25. Ces livres sont tous en français. Hâtez-vous de commander. **COMPTOIR POSTAL DU LIVRE, 747½ ST-VALLIER**, Qué. BH-43H—U78067

FOURNAISE MOGUL No 7, en bonne condition. S'adresser à **EMILIEN BEDARD**, à-3 de C. Robitaille Inc., 320 **RUE ST-JOSEPH**. Tél.: 8167. SH-43H—U78432

PATINS BLANCS de fantaisie, ainsi que costume, aussi montre-bracelet pour dame, 26 **DUROCHER**. COC-43—U78444

PRIX DE DEBARRAS — Table pool 5½ x 8½. Frigidaire Pepsi-Cola. Glacière Pepsi-Cola. Caisse enregistreuse. Balance Toledo, 10 lbs. Toaster de restaurant. Glacière de magasin. Showcase. S'adresser 1102 **ST-VALLIER**, Québec. NH-43H—U78668

HACHE-EVIANDE ELECTRIQUE, moteur 1-3 force, pour boucheries, hôtels, restaurants, en parfaite condition. 114, **CANDIAC**, tél.: 8706. CIC-43R—U78626

A VENDRE, magnifique paletot drap castor doublé flanc, vison avec collet mouton Perse. 160 **GARNIER**, Tél.: 9943. SSC-43—U78707

GRATIS — Donnons un catalogue gratis de tous les plus beaux romans, amour, parfumerie, cadeaux, bijouterie, etc., à tous ceux qui en font la demande. **COMPTOIR POSTAL DU LIVRE, ENRG., 747½ ST-VALLIER**, Québec. CAH-43H—U78718

ATTENTION MESSIEURS : Nous faisons toutes sortes d'ouvrages au mimeographe. Nous donnons un service de 24 heures. Conservez-nous votre ouvrage. Ecrivez immédiatement. **COMPTOIR POSTAL DU LIVRE ENRG., 747½ ST-VALLIER**, Québec. CAH-43H—U78719

PROJECTEUR DE VUES animées, 16 mm., parfaite condition, visible 9 hrs à 6 hrs. 299½ **ST-JOSEPH**, tél.: 3-5481. COC-43—U78828

MOTEUR A VENDRE, 1 force, bon marché, marque Wagner, 23 **RUE ROBERVAL**. COC-43—U78755

MANTEAU CASTOR A VENDRE, grandeur 16 ans. Ecrire Casier 149, **L'EVENEMENT-JOURNAL-LE SOLEIL**. COC-43—U78752-C

PARURE DE COU, en fourrure, vaisselle de fantaisie, etc. S'adresser 12 **DE SALABERRY**. 36-CBC-43R—U76938

FOURNAISE en fonte solide, ayant servi qu'un hiver, à vendre, prix $15.00. TEL.: 4-0303. 13-CBC-43—U78712

ENVELOPPE DE CARRIOLE, en fourrure, pour bébé, parfaitement neuve. TEL. 6434. SSC-43—U78927

PATINS A TUBES, nickelés, avec bottines kid noir, pour fille, 5½, état neuf. A sacrifier. Visibles entre 6 h. et 8 h. soir. TEL. 7582. CIC-43—U78923

PAIRE PATINS TUBES CCM, point 8, à vendre, 1 paletot d'homme, en drap, grandeur 40, manteau drap pour dame, garni lison, 14 ans, poêle électrique, un feu. TEL. 5360. 43—U78917

PATINS, point 5½, pour dame, bottines drab, portés trois fois. S'adresser midi à 6 h. 13, **NOTRE-DAME DES ANGES**. 43—U78911

A VENDRE suit en velours cordé, garni lapin blanc, âge 2 ans, et patins à tubes pour garçon, pointure 1. 410, **ST-JOSEPH**. 43—U78908

CAPOT DE CHAT, presque neuf, pour homme. Cause de vente, parti pour l'armée. S'adresser 70½, **ST-PATRICE**, 2e étage. **M. ALFRED DERAICHE**. CIC-43R—U78919

ENSEMBLE DE CUIR pour homme, comprenant blouse grandeur 38, collet fourru détachable, bretches 32 pouces, ceinture, casquette 6⅞, bottes, hauteur 15 pouces, pointure 8, le tout parfaite condition. $25. TEL. 2-2679. COC-43—U78869

POELE A GAZ 3 feux, grille viande, fourneau, à vendre, prix très bas, peu usagé. S'adresser au sacristain, 13, **ST-ANTOINE**, Bienville, Lauzon. CIC-43—U78887

MOTOCYCLETTE "INDIAN" 45, modèle 42, à vendre. S'adresser 342, 4e **AVENUE**, Limoilou. Aussi Encyclopédie de la Jeunesse, à très bas prix. 35-CIC-43—U78897

Slot machine

RESTAURATEURS, salles de pool, marchands tabac et opérateurs. Avons en main plusieurs slot machines .01, .05 et .25, reconditionnées, peinturées à neuf, pas différence avec machines neuves. Prix $50, $75, $100 et $125. Aussi tables à boules. Nous acceptons échanges en slot ou machines à records. Nous faisons réparation slot machines. Avons les morceaux en main. 15 **AVE BOISCLERC**, tél.: 2-7626, Québec, P. Q. IH-43R—U78286

Pardessus d'hiver $1.98

BONNE CONDITION, propres. Pour hommes et jeunes gens, pour porter le soir ou travailler. Valeur $5.00, pour $1.98, quantitée limitée. Commandez immédiatement. Catalogue gratis. **MAGASIN D'OCCASIONS GENERALES**, 1102, rue St-Vallier, Québec. CAH-43H—U78717

100 manteaux fourrure

NEUFS, prix du gros. Chat, mouton, seal, Chinchilla, seal brun. Voyez nos bas prix. Visible 9 à 6 hrs. **Mme VILLENEUVE, 10 McMAHON, appt. 21.** Tél.: 4-2793. HCC-43H—U78749

DIVERS

POUR BANQUETS, déjeuners, noces, réceptions toutes sortes, repas de famille, adressez-vous Jardin du Gouverneur, 16 **MONT-CARMEL**, tél.: 2-6907, gérant, **JOSAPHAT JOBIDON**. De passage à Québec, vous trouverez au même endroit chambres désirées. ACC-44R—U77420

ELEVES DEMANDES

Institut J. Thomas

25, ST-STANISLAS, Tél.: 2-7490. Anglais, français, sténographie, clavigraphie, télégraphie, comptabilité, cours commercial anglais ou bilingue, baccalauréat, brevet de tous les examens de la province. HOX-46R—T90865

Bart School

105 - 107 - 109 COTE D'ABRAHAM. Conversation anglaise, sténographie anglaise et française, dactylographie, correspondance, mathématiques, comptabilité, télégraphie. Cours jour et soir. TEL.: 2-3889. ACC-46R—U77421

HART CATHOLIC SCHOOL — Cours spéciaux : sténographie, correspondance bilingue. Nouvelle méthode de conversation anglaise d'après l'image Hart's Direct Method, No 1, 128 pages, $1.25, No 2, 150 pages, $1.50. 33 **D'AUTEUIL** ou 134 **STE-ANNE**. Tél.: 9589. HHCX-46R—S99833

NOUVELLE METHODE, anglais par correspondance. Succès garanti par écrit en deux mois. Pour détails adresser **S. A. F. FORTIER, Dép. 1, ST-UBALD, Co. Portneuf.** CIC-46—U75646

ANGLAIS — Désirez-vous l'apprendre par correspondance en peu de temps ? Suivez notre méthode spéciale, garantie. Demandez renseignements. **INDEPENDENT COMMERCIAL INSTITUTE, Case 788, Haute-Ville, Québec.** SSC-46—U76528

COMMERCIAL, CLASSIQUE, TELEGRAPHIE, STENO-DACTYLO. (Anglais par correspondance). Evitez les déceptions, exigez notre METHODE DE C

LE GUIDE

• COMMERCE • PROFESSIONS • METIERS

DU SERVICE que vous DESIREZ chaque jour !

BAINS TURCS

Bains Turcs et massage

POUR DAMES et MESSIEURS, donnés par professionnelles. Service complet. Massage au Cold Cream, Alcool, lampe-soleil, vibrateurs. Clientèle choisie. Appointements tel.: 3-0121. Studio 246 **ST-JEAN**, appt. 10
CROX-C.D.R.—T88490

BIJOUTERIE

BIJOUTERIE EN GENERAL — Accordons escompte sur bagues diamants, joncs, montres bracelets, chapelets, colliers pendentifs, etc. Attention spéciale aux commandes par malle, satisfaction garantie. **ROGER CROTEAU**, 129½ **DORCHESTER**.
ACC-CDR—U77422

CHIRURGIENS-DENTISTES

Dr LEONCE LESSARD, chirurgien-dentiste, ex-interne du Forsyth Dental Infirmery, Boston, E.-U. Anesthésie au gaz. Bureau 207, 3e **AVENUE, LIMOILOU**. Tél.: 4-3312. Résidence 2-4935. Fermé mardi et jeudi soir. CBIX-C.D.H.—T95846

Dr DONAT ROY, chirurgien-dentiste. Anesthésie au gaz, heures de bureau de 9 h. à midi et 2 à 5 h. p.m., 173, 3e **AVENUE**, Limoilou. Tél.: 4-1242, résidence 8202. BH--C.D.H.—U78070

MEDECINS-CHIRURGIENS

DOCTEUR CHARLES RINFRET, voies génito-urinaires, médecine générale, petite chirurgie. Traitement électrique. Maladies vénériennes. 59 **ST-JOSEPH**, appt -101, Québec. Heures du bureau 10 à 11 hrs a.m. et 2 à 4 hrs p.m. Le soir lundi, mercredi, vendredi, 7 à 9 hrs. **TEL.: 3-4061**.
SSSC-C.D.R.—U77279

NETTOYEUR-TEINTURIERS

TEINTURERIE DORCHESTER

— Nettoyeur Teinturier Expert — Offre son nettoyage teint clair parfait en plus procédé de stérilisation 100% efficace, prix populaire. Robes unies, complet, paletot printemps nettoyés $1.00. Teinture pour deuil dans 24 heures suivant réception. 116-120 **DORCHESTER**, Québec. Téléphone: 4-2484 CHHX-CDH—T71748

"P. FERLAND" INC.

TEINTURERIE, NETTOYEUR, ETPERT. Le passé de la maison P. Ferland est votre GARANTIE d'une entière satisfaction. Pourquoi courir les risques d'un nettoyage "BON MARCHE" (seconde qualité), quand vous pouvez obtenir le meilleur à des prix tout à fait raisonnables? **P. FERLAND, INC.** Nettoyeur licencié "SANITONE", 155-157 **DU PONT**, tél.: 4-3331.
CAH-C.D.H.C.—U78715-C

TEINTURERIE FRANÇAISE INC. — Pressage, nettoyage. Spécialité teinture de tous genres. Département spécial pour commande de la campagne. Sollicitons commande d'essai. 565, **ST-JEAN**, Québec. Téléphone : 4-4686. ROX-C.D.R.—T91264

NOTAIRES

TASCHEREAU & TASCHEREAU, notaires, 71, St-Pierre, Québec. Argent à prêter sur hypothèque et autres garanties. Administration de succession. Organisation de compagnie à fonds social.
j.n.o.-CLS—S88741

LINGERIE DE SECONDE MAIN

Colporteurs - Marchands - Jobbers

Vous êtes sûrement intéressé dans l'achat de marchandises neuves et usagées pouvant se revendre rapidement avec tous profits. Notre assortiment est au complet dans toutes les lignes désirées. Prix défiant toute compétition. Une visite vous convaincra. Liste de prix sur demande. Notez bien l'adresse : **LA CO. ASSH ENRG.**, 28½-30 **ST-JOSEPH**, Québec, P.Q.
NLX-C.D.H.—T81717-C

Montreal Jobbing

21 ST-JOSEPH - QUEBEC
HOURRA ! HOURRA! Notre stock d'hiver maintenant arrivé. Notre assortiment est des plus complets. Des tonnes et des tonnes de marchandises usagées toutes sortes vous attendent. Venez acheter dès la première heure. Catalogue automne-hiver 1944-1945 gratis. Visite sollicitée. Meilleure qualité pour le prix. Gros et détail.
HBC-C.D.R.—U77115

Quebec New Second Hand Jobbers

DEMANDEZ notre catalogue gratis pour toutes marchandises d'hiver, neuves et usagées. Grande attention pour commandes par malle. Gros et détail. 44½ **ST-JOSEPH**.
COC-C.D.H.—U76434-C

Manteaux d'Hiver $1.49

POUR DAMES, DEMOISELLES, parfaite condition, propres, collets fourrure, grandeurs, couleurs assorties. Centaines d'aubaines en lingerie pour hommes, femmes, enfants. Catalogue gratis. Gros, détail. **MAGASIN D'OCCASIONS GENERALES ENRG.**, 1102 **ST-VALLIER**, Québec.
B.H-C.D.H.—U78074

Lingeries générales

EXPEDIONS par malle — Bon service. 1,000 chemises d'hommes en duck, 75c. Manteaux avec collet de fourrures, pour dames $3.95. Robes, belles qualités, 10 pour $6.50. Spécial: robes 10 pour $3.50. Couvertes drab, pour chantier $3.25 chacune. Catalogue sur demande. Lingeries générales, 32 **ST-NICOLAS**, tél.: 4-0226.
CAH-C.D.R.—U78706

CATALOGUE GRATIS

Si vous désirez habiller toute une famille pour le prix d'un seul, demandez notre CATALOGUE avec nos conditions ou venez au magasin, le plus gros stock, prix ridiculement bas. Gros et détail.

MAGASIN DE LINGERIE USAGEE

ID. STE-THERESE, Québec. Tél.: 4-0017
CH-C.D.H.—U77486

REPARATION DE LAVEUSES

SERVICE BEATTY AUTORISE

SERVICE BEATTY AUTORISE. Réparation de laveuses Beatty et Dominion, et toute autre marque. Aussi balayeuse et repasseuse. **QUEBEC SERVICE DE LAVEUSE Enrg.**, 393 **BLVD CHAREST**, tél.: 2-2724
136-CR-HCDH—U76653

LINGERIE DE SECONDE MAIN

Provincial Jobbing
37 à 39 Saint-Pierre, Québec

CINQ ETAGES, plus grosse maison au Canada pour commerce de gros seulement pour lignes de seconde main, pour hommes, femmes et enfants, meilleurs prix en ville. Venez ou écrivez pour catalogue.
LH-CDR—U77771

PROVINCIAL TEXTILES REG'D
41 rue St-Pierre -- Québec, P. Q.

SOMMES HEUREUX d'annoncer l'ouverture de notre grand magasin, marchandises sèches, garnitures de maison, lainage à la verge, coupons de toutes sortes: soie, coton, laine, robes, broadcloth de soie, bas pour homme et dame, sweater, pantalons et chemises de travail, etc. Marchandise neuve seulement. Visite sollicitée. Attention spéciale aux commandes par malle est accordée. En gros seulement.
HIC-C.D.R.—U77180

REPARATION DE MEUBLES

REPARATION D'OBJETS en bois, comme chaises, tables et jouets, etc. Aussi aiguisage de scies et d'outils toutes sortes. 53, 4ème **AVENUE**, Limoilou.
CRY-Rép.—U75306

J.-E. LAROCHELLE — Réparation meubles de tous genres. Rembourrage, polissage. Ouvrage fait avec promptitude. 1194½ **RICHELIEU**. Tél.: 2-1496. Aussi meubles à vendre. 38-CBC-C.D.R.—U78648

Louis Rousseau

LOUIS ROUSSEAU, réparations de meubles. Matelas neufs, réparations de sommiers et matelas. 486, 3ème **AVENUE**, tél.: 4-1480. COOX—T92341

ATTENTION

Nouvel atelier ouvert pour rembourrage de

Meubles et Matelas de tous genres

Téléphone : 3-3647

Québec Upholstering Reg'd
19, rue St-Dominique

Propriétaire : H. BUSSIERES
HIC-C.D.R.—U77185

REPARATION DE RADIOS

REPARATIONS de radios, de toutes marques, travail soigné. **PAUL DROLET**, 14 **CARON**. Tél.: bureau 3-6979. Résidence. 3-0214. 136-NA-Rép-Radio—T8496

REPARATIONS GENERALES

NOUS FAISONS REPARATION générale en menuiserie. **LEO ST-AMANT**, 186, **BLVD LANGELIER**, 2e porte. Tél.: 3-7370.
CBC-C.D.R.—U75869

SACS VIDES

A VENDRE SACS COTON, légèrement brisés, $1.00 doz., 5 doz. $4.50. Aussi poches diverses pour patates, grain, charbon, sable, bran de scie, etc **QUEBEC SACS SUPPLY**, 98 **Mgr GAUVREAU**, tél.: 3-4553.
LH-CDH—U77870-C

SALON DE COIFFURES

SALON VANITE

Coiffure de tous genres, Mlle Annette Chaine, prop., 94, **DE LA COURONNE**, coin du Roi, téléphone: 2-4100.
RCX-CDH—S98594

SALON LAROSE — Spécialité : Permanent Cold Wave, grand spécial, permanent huile française de $10.000 pour $3.50. Nous spécialisons dans la teinture. Coiffures tous genres. **Mme S. PERRON-LETOURNEAU, prop., 1, RUE ST-JEAN**, tél.: 8021.
CRX-C.D.R.—T76521

SPECIAL PERMANENT $15.00 pour $1.50 garanti pour 12 mois, machine moderne. Avec ou sans fils. Spécialité teinture. **SALON LELY, Enrg.**, prop. Mme R. Perron-Jacques, 601½ **ST-JOSEPH** tél.: 9370.
HEC-C.D.H.—U76982

SALON MARTHA — Permanents dernières créations Spécialité : tous genres de coiffures. Coiffeuses d'expérience. Satisfaction assurée, 74 **ST-JOSEPH**. Téléphone : 4-3436. **Mlle S. LAMOTHE**.
HH-C.D.H.—U77534

SALON PAULETTE — Ond. Permanentes $1.50 à $5.00. Assortiment complet. Robes, chapeaux, bas et lingerie pour dames. Aussi Produits Mireille à vendre. 389 **ST-JOSEPH**, Tél.: 4-2754.
AH-C.D.H.—U77681

SALON IVOIRE — Nouveau permanent Cold-Wave marque "Rayette" et autres permanents. Coiffeuses expertes à votre disposition. Représentant des produits "Mireille". 112 **ST-JOSEPH**. Tél.: 2-8378.
SSSC-C.D.H.—U77437

SALON VANITE

COIFFURES DE TOUS GENRES, Mlle ANNETTE CHAINE, propriétaire, 94, de la Couronne, coin du Roi, tél. 2-4100.
RCX-CDH—U78948

SALON PARISTYL ENR.

TOUS GENRES DE COIFFURES ainsi que la nouvelle permanente **Cold Wave.**

325, Boulevard CHAREST.

tél.: 2-4562

BH-CDH—U78068

SALON NANCY
Spécial à $2.50 pour temps limité
Belle permanente donnée avec soin pour cheveux longs ou courts, aussi traitement du cuir chevelu Kera-Lac ou Breck.
Coiffures du soir et massage.
Mme HARDY
propriétaire
29 **ST-JOACHIM**
Tél.: 2-6245
136-HIC-C.D.R.—U74818

TAILLEURS

TAILLEUR EXPERT — Messieurs. Réparations générales. Pressage, nettoyage, habits, paletots retournés, boutonnières à la machine, 05 cts. Ouvert le soir. **J.-L. DESROCHES, 88 1-4, DORCHESTER**.
HEC-C.D.H.—U77019

Il n'y a pas d'occasions qui ne trouvent leur place dans les petites annonces du "SOLEIL". Il n'y a pas de gens qui en aient fait usage et qui n'aient obtenu des résultats satisfaisants.

(Suite de la page 12)

ON DEMANDE A ACHETER

BIJOUTERIE ANTIQUE en or solide. Nous payons meilleurs prix pour tout genre de bijouterie en or. **BIRKS, 16 RUE DE LA FABRIQUE**.
HHC-86R—U76636

PAYONS plus haut prix pour diamants, bijouteries, argenteries, kodaks, lunettes d'approche, machines à écrire, radios et instruments de musique. Allons à domicile. **LOUIS ENRG., 28 rue ST-JOSEPH**, tél.: 4-1431. HCC-86H—U76745

JE SUIS ACHETEUR de romans usagés, policier, d'aventure, amour, en français seulement. Plus haut prix payé. **PAUL VILLENEUVE**, restaurant, 196 **D'ARGENSON**. Tél.: 4-0068. HBC-86H—U77087

LE PLUS HAUT PRIX PAYE pour le vieil or, joncs, bagues, dents or, bijoux antiques, diamants, colliers perles, service de malle. **OMER ROUSSEAU**, bijoutier, diamantaire, 46½ **ST-JOSEPH**. Tél.: 4-1372.
CAH-86H—U78716

BALAI A ROULETTES. — Achèterais balai à roulettes usagé. **TEL. 3-1070**.
CIC-86—T8867

ON DEMANDE livres rares, Canadiana, littérature, etc. Grandes bibliothèques ou petites collections. Plus hauts prix payés comptant. Exécuteurs testamentaires feront bien communiquer avec nous. Représentant du plus grand magasin de livres d'occasion de Montréal sera à Québec la semaine prochaine. Pour entrevue écrire: **CLASSIC BOOKSHOP**, 1380 rue **SAINTE-CATHERINE OUEST, MONTREAL, P.Q.**
SSC-86—U78957

OBJETS PERDUS

PORTE-MONNAIE, pris samedi soir, la personne a été vue, si non rapporté d'ici trois jours. **ECRIRE CASIER 148 LE SOLEIL**.
CBC-87—U78770

PERDU, entre mercredi et dimanche, chapelet rouge-vin, monté or, pour homme. Remettre **L. BLONDIN, 19 DELIGNY**, tél.: 5292. Récompense. COC-87—U78777

BAGUE EN OR avec pierre noire et un saphir, perdue mardi après-midi, le 16 janvier, soit à la Cie Paquet ou au Syndicat. Récompense promise. 20, **BERTHELOT**, tél. 4-3665. COC-87—U78938

CABLE DE SKI perdu, coin Belvédère et St-Cyrille ou tramway St-Sacrement. Remettre **107, SCOTT**, tél. 2-8046.
CIC-87—U78866

PERDU lundi après-midi, entre Grande-Allée et Desjardins, rouleau contenant plusieurs feuilles papier écrites à la main. 135, **GRANDE-ALLEE**. 87—U78875

MONTRE-BRACELET "Bulova" perdue mardi matin, rues Crémazie, Salaberry et boulevard Langelier. Remettre 11, **CREMAZIE**, tél. 5500. Récompense.
CIC-87—U78894

Porte-monnaie perdu

LE JOUR DE NOEL a été perdu portemonnaie noir avec fermoir éclair, contenant quelque billets de banque et quelque mannale. Récompense, s'adresser 236, **RUE ST-LUC**. HON-87H—U77133

Etes-vous à la recherche d'un domestique, une aide quelconque ou voulez-vous vous-même obtenir une situation ? Confiez aux petites annonces du "SOLEIL" votre message, il sera rapporté dans des milliers de foyers chaque jour.

ANIMAUX PERDUS

CEUX QUI ONT PRIS le chien Pékinois jaune, répondant au nom de Kiki, sur rue Lockwell, samedi avant-midi, devront rapporter à 60 **LOCKWELL**, tél.: 4-3217.
CBC-88—U78761

CHIEN SETTER anglais, noir et blanc, poil long, licence de Lauzon, comté Lévis, portant No 108. Remettre **ALPHONSE DEMERS**, Charny. Récompense promise.
88—U78870

PERSONNELLES

Mesdames :

POILS ET DUVETS disgracieux enlevés radicalement et pour toujours par "GYPSIA". Ecrivez pour notice gratuite avec attestations, à **GYPSIA PRODUCTS Co., BOX 88 TIMES SQUARE STATION, NEW-YORK.**
NH-Pers—U78622

PIANOS A VENDRE

PIANO DROIT à vendre, marque London Concert Grand, occasion pour prompt acheteur. **TELEPHONE:: 3-2104**, entre 9 et 10 hres matin. CBC-93—U78768

RADIOS A VENDRE

RADIO sur table, aussi accordéon-piano, 120 basses, 81-A, **BAGOT**. NC-99—U78320

RADIO D'AUTOMOBILE Victor, 5 lampes, en parfait ordre. S'adresser **140½ D'ABRAHAM**, tél.: 2-8389.
CIC-99R—U78633

RADIO CABINET Philco en excellente condition à vendre. S'adresser 125 **GRANDE-ALLEE**. COC-99—U78824

RADIO Majestic 9 lampes, combiné, ondes longues et phonographe. S'adresser entre 6 et 7 heures soir. **TEL.: 2-1733**.
COC-99R—U78797

REMEDES

DOULEURS RHUMATISMALES

LA CAPSULE UNA soulage promptement et efficacement les douleurs rhumatismales. Essayez-la. En vente chez son fabricant, le docteur **ADJ. DECHESNES, SHAWINIGAN FALLS**, à $2.50 la boite de 50 capsules. LH-Remèdes—U77816

PILULES MATERNELLES

CES PILULES aident à augmenter la sécrétion du lait, permettant à la mère de nourrir son enfant, tant qu'elle le veut, sans avoir troubles périodiques.
Pilules maternelles efficaces dans cas dysménorrhée, règles douloureuses, trop fréquentes chez femmes, jeunes filles. Composées d'extraits de glandes mammaires, etc., ces bonnes pilules favorisent le développement chez la femme et la jeune fille. Demandez à votre médecin ou envoyez $2.00 mandat-poste. Dr JOS. COMTOIS, B.P. St-Barthélemy, P.Q., envoyées affranchies, 33 jours de traitement. En vente à Montréal Pharmacie Laurent, 2610 St-Jacques, Québec. Pharmacies Brunet et Livernois.
136-ACC-Remèdes—U77539

SERVANTE DEMANDEES

ON DEMANDE une servante pour petite famille, service général. 47 **BAYARD**, tél.: 9573. COC-104—U76290

JEUNE FILLE demandée pour famille 4 enfants. Bon salaire, références exigées. 160, 18ème **RUE**, tél.: 3-3902.
AH-104—U77566

FILLE GENERALE demandée, aider à la cuisine, bon salaire. S'adresser 166 **CHEMIN ST-LOUIS**, Tél.: 8568.
AH-104—U77569

ON DEMANDE une servante pour 2 personnes, sachant faire cuisine. Références exigées. 71 **CH. STE-FOY**. EH-104—U77898

SERVANTES DEMANDEES

SERVANTE DEMANDEE, dans famille privée, pour ouvrage général. Pas cuisine. **TEL.: 3-5378**. BH-104—U77989

ON DEMANDE SERVANTE générale avec bonnes références, chez **Mme I.-W. JONES 8 LAFONTAINE**, Sillery. Tél.: 7717.
CBC-104—U78253

TOUTE JEUNE FILLE désirant emploi dans bonne famille, devrait s'adresser à l'Oeuvre Notre-Dame du Bon Conseil, 202 **ST-FRANÇOIS**. CBC-104—U78276

BONNE DEMANDEE — Petite famille, bon salaire. 5 **CANADIERE**. Tél.: 4-3815.
COC-104—U78372

FEMME ou FILLE demandées pour aider au ménage, deux personnes. 85 **CALIXA LAVALLEE**, appt. 4, **Mme FERDINAND GUILMETTE**. COC-104—U78327

SERVANTE DEMANDEE. Bon salaire. 190, 2ème **AVENUE**, tél.: 2-3840.
CLC-104—U78446

ON DEMANDE UNE BONNE — Famille 3 personnes, ouvrage général, sachant faire un peu cuisine, soirées libres. Références exigées. **TEL.: 7475, 105, AVE DU PARC**.
COC-104—U78773

ON DEMANDE BONNE, pour service générale, fille de campagne, propre, références exigées. Bon salaire. 174 **AVENUE MURRAY**. CBC-104—U78758

SERVANTE DEMANDEE, ouvrage général. Lavage en dehors, famille 1 enfant. 101, 3ème **RUE**. HHC-104—U78762

SERVANTE DEMANDEE, pas cuisine, références exigées. 5 **LEMESURIER**, tél.: 2-5097.
COC-104—U78764

BONNE DEMANDEE pour petite famille, lavage en dehors, pas cuisine. 116 **RICHELIEU**, tél.: 3-2687.
CBC-104—U78835

ON DEMANDE une fille sachant faire cuisine, $40. par mois, références exigées. **Mme J.-E. MORIN, 263 CHEMIN ST-LOUIS**, tél.: 2-2668. HHC-104—U78842

BONNE DEMANDEE, 2 personnes, lavage en dehors. **TEL.: 2-8632**.
CBC-104—U78757

ON DEMANDE servante sachant un peu cuisine, pour petite famille. 250 **AVE ROYALE, BEAUPORT**, Dr Pierre Lortie, tél.: 4-5243. COC-104—U78765

FILLE GENERALE demandée. S'adresser 8 **LACROIX**. CBC-104—U78771

FILLE DE CHAMBRE demandée, pour service dans maison privée. Références exigées. **Mme CLAUDE TASCHEREAU, 124 AVE PARK**, Appt 3, tél.: 6829.
HHC-104—U78808

ON DEMANDE UNE FILLE pour ouvrage général, chez un médecin, références, bons gages. 141, 4e **AVENUE**, tél.: 4-3672.
356-SSC-104—U78532

FILLES DE TABLE demandées, bilingues si possible. Ecrire **CASIER 160, Le Soleil**.
351-HHC-104—U78952

ON DEMANDE une jeune fille pour service général, connaissant un peu la cuisine, gros lavage en dehors. S'adresser 421, **DU ROI**. HAC-104H—U78942

FILLE EXPERIMENTEE trouvera bon chez soi et bons gages, chambre à elle et ouvrage agréable comme servante dans famille à Montréal, couple marié et un enfant. Références exigées. Ecrire à **CASE 157, Le Soleil**. 104—U78925

SERVANTE DEMANDEE, petite famille. Devra coucher chez elle. **Mme BLAIS**, 60, 10e rue. COC-104—U78926

JEUNE FILLE demandée pour service général, cinq après-midi et 3 soirs par semaine. **TEL. 3-0712**.
36-SSC-104—U78818

SERVANTES DEMANDEES

FILLE DEMANDEE pour aider aux soins du ménage, bon salaire. 70, 17e **RUE**.
104—U78916

ON DEMANDE UNE SERVANTE. 68, **RUE ST-ONESIME**, Lévis, tél. Zone 5305.
HAC-104—U78871

SERVANTE GENERALE dans une famille. Bon salaire, gros lavage en dehors. S'adresser à **Mme U. TESSIER**, 72, chemin St-Louis. HAC-104—U78874

ON DEMANDE bonne servante, de préférence parlant un peu anglais et désireuse d'aller dans une famille de Montréal. Gages $45.00 par mois. S'adresser à 22 **BELVEDERE, appartement 3**.
CIC-104—U78954-C

Cuisinière demandée

POUR PETITE FAMILLE, bon chez soi pour personne compétente, bon salaire. S'adresser M. **BROCHU**, 33, de la Couronne, tél. 5115. OH-104H—U78193

TERRAINS A VENDRE

TERRAINS A VENDRE s'étendant de la Côte de la Montagne à la rue Sous le Fort, voisins de l'escalier de fer. Information s'adresser **LE SOLEIL, COIN DE LA COURONNE et SAINT-VALLIER**.
j.n.o.—T86931

PRES DE L'EGLISE de Notre-Dame des Laurentides, terrains à vendre à très bonne condition, 10 milles de la ville, route Nationale, service d'autobus. Pour information. **TEL.: 4-0862**.
CLC-106H—U75971

PRES DE L'EGLISE de Notre-Dame des Laurentides, terrains à vendre à très bonne condition, 10 milles de la ville, route Nationale, service d'autobus. Pour information. **TEL.: 4-0862**.
CAH-106H—U78852

VOLAILLES

NOUS OFFRONS DES POUSSINS et poulettes de tous les âges, races "Plymouth Rock Barrés", aussi des Hybrides provenant de poules grises, avec des cochets rouges, "New Hampshire". Prix sur demande. Adressez à **COUVOIR COOPERATIF DE ST-MICHEL**, Jean-Charles Gagnon, gérant.
EH-112—U77919

NON CLASSIFIEES

Ulcères Variqueux

TRAITEMENT ambulatoire au bureau seulement. Détails sur demande. **Dr L.-G. PERRIN, 24, RUE DU PONT, QUEBEC, P. Q.** (3) 115R—S84509

Cours de Couture

Ste-Anne de la Pocatière, D.N. C.) —Les Dames et les jeunes filles de la région auront l'avantage de suivre un cours de couture encore cette année au Centre Singer de la Rivière du Loup.

Toute personne désireuse d'apprendre, ou se perfectionner dans la couture pour les enfants ou la Décoration du Foyer pourra s'inscrire au Centre Signer le 16 janvier, jour de l'ouverture des cours.

Pièces de rechange

Chars Usagés

Accessoires de tous genres

ACCESSOIRES D'AUTOMOBILES

DORCHESTER AUTO PARTS Regd. Alex. Thibaudeau, prop. — Assortiment complet pièces neuves et usagées. Vendeur autorisé de pneus neufs et d'occasion, moifleurs, batteries. Radiateurs neufs, vitres sécurité et cristal. Gros et détail. 297, **DORCHESTER**, tél.: 2-2898.
CBS-X—T99503

CHAUFFERETTE SOUS LE SIEGE ou autres, chaines de toutes grandeurs. S'adresser **CANADIAN AUTO**, 25, de la Couronne, tél. 5114.
CBC-acc. auto-H—U76088

PARTIES D'AUTOMOBILES neuves et usagées de toutes marques. Achetons chars usagés, accidentés et scraps. **LUDGER FERLAND, 105, 1ère AVENUE**, Téléphone 4-2920. HAX-auto-H—T79413

ASSORTIMENT d'hoists hydrauliques Rockstell et pièces de rechange usagées, pour camion et auto, à prix modéré. **MAURICE POIRIER, 67, 1ere AVENUE**, tél. : 2-4463. HOC-acc.auto-H—U77098

PIECES NEUVES et usagées, toutes marques de chars, pneus, batteries, réparations de chars. Réparations et posages ressorts. **ABATOIR D'AUTOS ST-ROCH, 55 DE LA REINE**. S.H.-avec auto-H—U78426

AVIS

Nous sommes maintenant réorganisé au complet:

337, rue Prince-Edouard
(angle Caron)

Tous nos départements fonctionnent comme auparavant. Pouvons vous assurer du meilleur service possible, pour la réparation, aussi bien que pour l'obtention de pièces de rechange.

Sollicitons votre patronage

MORISSET AUTOMOBILE ENR.
Tél.: 7158
OH-12H—U78196

AUTOMOBILES DEMANDEES

ACHETONS camions, autos et machineries pour argent comptant, dompeuses neuves, usagées, toutes sortes. **GIROUX MOTORS SALES, 666 AVE ROYALE**, Beauport-Est. Tél.: 4-1246. HIX-13H—T94108

ON DEMANDE A ACHETER 25 autos de toutes marques pour argent comptant. S'adresser 41, **1ère AVENUE**, Limoilou, tél. 2-8339. OH-13H—U78197

SERAIS ACHETEUR automobile, 40 à 42. Conditions comptant. Ecrire **CASIER 150 LE SOLEIL**, Tél.: 2-2748, après-midi seulement. HHC-13—U78775

ACHETONS AUTOS

POUR ARGENT COMPTANT

PAUL MAHEUX

597, Blvd. Charest **Tél.: 3-4167**
AH-13H—U77674

Moteurs neufs

A VENDRE pour Fargo et Dodge 1-2 à 3 tonnes, 120 forces. Moteurs neufs pour Chrysler et Plymouth, modèle 118 et 112 forces. Moteurs G.M.C. neufs 3 tonnes. **GIROUX MOTORS SALES, 666, Ave ROYALE, BEAUPORT-EST**, tél.: 4-1246.
HEC-12H—U77018

Tracteur à vendre

INTERNATIONAL, T. D. 40, avec Bull-Dozer et de 10 pds, en très bon ordre. **GIROUX MOTOR SALES, LTD**, 666, avenue Royale, Beauport-est, tél. 4-1246.
OH-12H—U78199

FORD 2 TONNES 1940; Chevrolet Panel 1930; Chevrolet 2 tonnes 1938. S'adresser **PAUL MAHEUX**, 597, Blvd Charest, tél. 3-4167. CLH-12H—U78941

PACKARD 1936 à vendre, très bonne condition, très bien chaussé, série 992101, licence 5,878. Prix $750. 171, **CARTIER**. M. **J.-A. PARE**. COC-12—U78929

LA SALLE 1936 à vendre, sedant 5 passagers, série 550-914, licence 8,307, $500. 342, **ST-FRANÇOIS**, 3e étage. **M. L.-P. SIMARD**. HAC-12—U78895

CHEVROLET COUPE 1937, Ford coach 1937, à échanger, S'adresser **CANADIAN AUTO CORPORATION, 25 DE LA COURONNE**, tél.: 8188. SH-12H—U78427

TRACTEUR 1941

INTERNATIONAL T. D. 14, moteur Diesel avec Bulldozer.

GIROUX MOTORS SALES LTD.

666, Ave Royale, Beauport-Est. Tél.: 4-1246
AH-12H—U77675

PACKARD sedan 6 cylindre 1938. Terraplane, sedan 1937 à vendre ou échanger. S'adresser **CANADIAN AUTO CORPORATION, 25 DE LA COURONNE**. Tél.: 8188.
S.H.12H—U78428

CHEVROLET 2 T., 1940, avec licence, Packard 1938, 7 pass., licence. Moteurs neufs pour Fargo, Plymouth, Chrysler, hoists hydrauliques neufs et usagés. **GIROUX MOTORS SALES, 366 Ave ROYALE, BEAUPORT-EST**. Tél.: 4-1246.
HIX-12H—U94107

AUTOS USAGEES de toutes sortes à vendre, prix raisonnable et à conditions faciles. **COTE AUTO ENRG., 35, 3e AVENUE**.
BNX-12R—U75460

SEDAN HUDSON 1938, Chevrolet 28, Motocyclette Indian 45, 1940, Harly Davidson 1940, de course. Vente et achat. **RODRIGUE OSTIGUY, 181 DU PONT**, téléphone: 2-6577. CH-12H—U77485

PONTIAC COACH 1931 — Très bon ordre, très bien chaussé, série 133206, moteur 8662697. Prix $250.00. **M. FORTIN, 167 Blvd DE L'ENTENTE**. Tél.: 2-2124.
CIC-12—U78594

Les progrès des pêcheurs

Ste-Anne de la Pocatière (D.N. C.) — M. l'abbé F.-X. Jean, fondateur du Service Social-Economique de l'Ecole Supérieure des Pêcheries de Ste-Anne et Doyen de la Faculté d'Agriculture, était le conférencier d'honneur, avec M. A.-J. Boudreau, secrétaire du Service Social, lors d'une réunion des membres de la Corporation des Agronomes, filiale de Ste-Anne.

L'abbé Jean a fait l'historique du Service Social-Economique et de l'Ecole Supérieure des Pêcheries.

Le conférencier a parlé des circonstances dans lesquelles les premiers syndicats ont été formés en Gaspésie; il en a profité pour louer le dévouement et la collaboration de l'élite des hommes qu'il a rencontrés. Il a également souligné le bon travail des officiers du Service Social et a demandé aux agronomes de lui continuer leur appui et aux étudiants de l'école d'Agriculture et des Pêcheries, de s'occuper plus que jamais de ce mouvement d'avenir.

M. Boudreau décrivit l'état d'apathie dans lequel se trouvait de par la force des choses, les gens qu'il devait organiser en syndicat. A St-Maurice l'Echourie, une des grandes paroisses de pêcheurs, il n'y avait que trois barges sur la mer aux beaux jours d'été. Les gens recevaient si peu pour leur poisson et payaient si cher pour leurs agrès de pêche qu'ils étaient excusables de s'en tenir au secours-direct. Il exposa ensuite combien ce fut difficile de fonder les 3 syndicats de 12 membres nécessaires à la mise en force de la Charte des Pêcheurs-Unis. Il a montré les progrès presqu'incroyables de cette fédération qui a manipulé en 1944 pour 23 millions de livres de poisson dont 80% de morue.

Les conférenciers ont été présentés par M. Paul-Emile Bernier, président de la filiale de Ste-Anne, M. Louis-G. Fortin, professeur à l'Ecole d'Agriculture, les a remercié en soulignant que l'Ecole Supérieure d'Agriculture était heureuse d'avoir une de ses sections (le Service Social) qui continue la mission des Pionniers de Rochdale, une des plus importantes missions après celle que le Christ a confié à ses apôtres.

Première messe du R. P. Gustave

La Tuque, (D. N. C.) — Le père Dom Gustave, né Gustave Bergeron, fils de M. et Mme Edmond Bergeron, autrefois de la La Tuque, et maintenant de Shawinigan Falls, célébrait sa première messe à La Tuque dimanche dernier, à la messe de 10 heures. L'église était remplie à sa capacité. M. le curé Louis Caron félicita le nouveau Père de l'ordre des Bénédictins. Il dit qu'il y avait 25 enfants de la paroisse qui faisaient des études classiques présentement, et qui se destinaient à la prêtrise et encouragea les familles à les imiter. Le sermon fut donné par le R. P. Dom Baptiste qui accompagnait le nouveau Lévite à La Tuque. La Chorale du Collège rendit un programme spécial de chants pour la circonstance. Le père Gustave fut reçu dans sa famille, au presbytère, au couvent et au collège des Frères Maristes qu'il a fréquenté durant de nombreuses années et où il rencontra ses anciens confrères de classe. Il eut un bon mot pour chacun et la soirée fut employée à se remémorer les vieux souvenirs de collège. A La Tuque, il fut l'hôte de son frère, Willie Bergeron, propriétaire de la fonderie de cette ville et du notaire J.-Almas Tremblay, son beau-frère. Nos meilleurs voeux pour un long et fructueux ministère.

L'U.C.C. à Trois-Pistoles

Rimouski, (D.N.C.) — Lors d'une récente assemblée, les membres de l'U. C. C. de Trois Pistoles ont adressé une requête au Ministère provincial de l'Agriculture pour que celui-ci mette un "bulldozer" à la disposition des cultivateurs l'été prochain. Au cours de la même réunion, les chefs d'équipes ont donné le compte-rendu des équipes d'études qui furent tenues au cours de l'année. Dans son rapport, le secrétaire a souligné que le cercle de l'U. C. C. de Trois Pistoles compte actuellement 112 membres actifs. M. Georges Chénard, gérant de la coopérative de consommation, a ensuite demandé aux cultivateurs de s'organiser sur le plan économique et social par la coopération et l'union professionnelle. Il fut également question d'un projet de création d'un comptoir coopératif dans la paroisse pour l'achat et la vente de la viande. Le mois prochain, un notaire viendra entretenir les membres de la nécessité de faire un testament et de la meilleure manière de le faire.

Gratification

Mlle Noella Corriveau, institutrice de St-Nazaire, vient de recevoir encore une prime de $20. pour ses succès dans l'enseignement, du département de l'Instruction Publique, par l'entremise de l'inspecteur W.-O. Godbout.

Réunion de l'U. C. C.

Rimouski — (DNC) — Lors d'une séance récente, le cercle de l'U.C.C. de Ste-Luce a adopté une résolution de grande importance pour les producteurs de pommes de terre de toute la région. Les cultivateurs de l'endroit demandent au ministère provincial de l'Agriculture d'organiser une industrie qui tranformerait les pommes de terre en produits industriels. La résolution, adoptée par 75 cultivateurs, porte les signatures du président, M. P.-A. Bouchard, et du secrétaire du cercle, M. J.-A. Lavoie. Elle précise que l'étendue cultivable en pommes de terre dans le district de Luceville est considérable, qu'il importe de créer des industries utilisant comme matière première les produits agricoles, qu'un nouveau débouché pour les pommes de terre serait d'un appoint précieux pour tous les producteurs et corrigerait les baisses indues des marchés, etc. La résolution mentionnée a été soumise au ministère de l'Agriculture et au secrétariat général de l'U.C.C.

Cherbourg de la paroisse de Ste-Félicité, par un bill de la législature à la prochaine session. Ces territoires sont dans les limites de la paroisse depuis 1877. Un règlement imposant une taxe de 35 cents par cent piastres sur tous les biens fonds de la municipalité pour payer les d

Des raiders américains partis de la Chine pilonnent Formose

Washington, 17. (P. A.) — Des superbombardiers américains partis de la Chine ont exécuté aujourd'hui leur troisième attaque depuis le 9 janvier sur la grande île de Formose.

Les gigantesques B-29 ont fondu sur leur objectif en plein jour. Le bref communiqué du 20e corps d'aviation qui annonce le nouveau raid dit que l'attaque a porté sur des installations militaires et ne donne pas d'autres détails.

Les résultats du raid seront annoncés lorsque des rapports complets auront été transmis de Chine au secrétariat de la Guerre.

Dimanche, une centaine des redoutables cuirassés de l'air partirent d'aérodromes en Chine pour pilonner Formose, qui est la principale position insulaire de l'ennemi au sud du Japon. Pas un seul chasseur japonais ne prit l'air pour combattre les B-29. Une quarantaine de superbombardiers avaient attaqué l'île le 9 janvier.

Avant l'attaque d'aujourd'hui, l'île de Formose avait déjà été bombardée par des avions portés. L'amiral Nimitz a annoncé à Pearl Harbor que ses avions avaient attaqué la grande base navale de Takao, sur l'île de Formose, au cours de randonnées au-dessus des côtes chinoises les 13, 14 et 15 janvier. Sept locomotives, des entrepôts et des docks furent détruits.

L'île Formose est à environ 90 milles de la côte chinoise et à 225 milles au nordl de Luçon. C'est de là que partent ou là que passent la plupart des troupes, des avions et des approvicionnements que les Japonais envoient dans les Philippines. Les chasseurs qui sortent des grandes avionnemies du Japon s'en vont aux Philippines en faisant escale sur les îles Riou-Kiou et sur l'île de Formose.

Le raid d'aujourd'hui sur Formose est la 40e mission qu'accomplissent les superbombardiers du 20e corps, qui opèrent de la Chine et des îles Mariannes. Depuis le 1er janvier, ces gigantesques avions ont bombardé Bangkok, capitale du Siam, Nagoya, Omura et Tokio au Japon et Singapour à l'extrémité de la presqu'île de Malacca.

Agit à l'INSTANT pour calmer
LES TOUX BRONCHIALES
Prescrit depuis au delà de trente ans
Pertussin—fameux remède d'herbes médicinales contre la toux — est préparé scientifiquement en vue d'agir à l'intérieur du corps. Non seulement il soulage votre accès de toux mais il favorise aussi l'expectoration facile du flegme visqueux. Sûr et efficace pour enfants comme pour adultes ! A toutes les pharmacies.

Il périt dans l'incendie

Montréal, 17. — (P.C.) — Robert, enfant de M. et Mme Marcel Blutot, âgé de neuf mois, a été brûlé à mort hier quand le feu prit dans la cuisine de ses parents, à la Pointe-aux-Trembles. Mme Blutot était allée visiter une voisine pendant que son bébé dormait et quand elle revint, quelques minutes plus tard, la maison était en flammes.

Sauvage détermination nazie

Moscou, 17. — (P. A.) Un diplomate hongrois qui rendit visite, à Hitler, en septembre dernier, dans une vaine tentative pour faire sortir la Hongrie de la guerre, a décrit le fuhrer comme un "fou" prêt à sacrifier "le dernier homme, la dernière goutte de sang" pour la défense du vaterland. Le diplomate, le colonel Janos Vordos, maintenant ministre de la Défense en Hongrie libérée, dit que les Allemands ont assassiné plusieurs officiels hongrois pour empêcher une défection. Le fils du régent Nicholas Horty fut lui-même jeté en prison, en dépit de ses blessures. Vordos n'a échappé à la mort qu'en fuyant d'un camp d'internement.

Navires prêtés à la France par l'Angleterre et les Etats-Unis

Londres, 17. (P.C.)— La Grande-Bretagne et les Etats-Unis ont décidé de prêter un certain nombre de navires au gouvernement français d'ici au 1er avril afin d'aider à la France à satisfaire ses besoin d'importations, a annoncé le Foreign Office aujourd'hui.

Suivant les arrangements conclus, la France pourra utiliser les navires prêtés jusqu'au 1er avril seulement, dit la nouvelle, ajoutant que "l'on espère qu'il deviendra possible d'avoir d'autres navires en disponibilité pour les mois subséquents."

"On espère qu'il sera possible de conclure des arrangements semblables pour permettre aux autres pays libérés de faire les importations nécessaires, aussitôt que les circonstances le permettront", a dit le Foreign Office.

On a dit qu'en autant que possible on utilisera les navires francais actuellement dans la réserve alliée. Le nombre de vaisseaux qui iront dans le service d'importation français sera "sujet aux nécessités militaires", a dit le Foreign Office.

Cette entente a été décidée après que Jean Monnet, représentant spécial du gouvernement du gén. de Gaulle, eut confré avec des autorités alliées à Londres et à Washington. M. Monnet avait demandé un nombre suffisant de navires pour permettre à la France de répondre à ses besoins d'importation durant les six premiers mois de 1945.

"Les gouvernements américain et britannique comprennent entièrement l'importance de ce programme", disait la déclaration britannique. "C'est dans cet esprit que les deux gouvernements ont endossé le programme d'importation de la France et donnent les instructions nécessaires."

--Historique de la salle Saint-Pierre

(Suite de la 1ère page)

A. Taschereau ne terminait jamais une campagne politique provinciale sans aller rendre visite aux électeurs du quartier St-Sauveur et les honorables Adélard Godbout et Maurice Duplessis, parmi nos contemporains, n'ont jamais manqué de finir leurs campagnes politiques par une réunion publique dans ce centre populeux. Plus récemment l'hon. Wilfrid Hamel y a connu de beaux triomphes.

LES MAIRES

Il y eut des assemblées contradictoires mémorables sous le règne du maire S. N. Parent, qui était député de St-Sauveur en même temps que premier ministre de la province de Québec Le maire Lavigueur, le maire Grégoire et le maire Borne ont suivi l'exemple de leurs devanciers et ils ont été parmi les plus assidus à rendre visite aux ouvriers de St-Sauveur. On compte dans cette partie de la ville de vieux politiciens comme l'honorable Pierre Bertrand qui avaient établi leur château-fort à la salle St-Pierre et qui en ont fait le centre de luttes politiques souvent orageuses et dont on se souvient encore.

Des assemblée tumultueuses tenues par des gens qui attaquaient de front les idées de la majorité de la population de St-Sauveur se sont terminées brusquement par la fuite des orateurs mis en déroute par la colère de la foule. On se rappelle encore la réunion organisée par Adrien Arcand, chef fasciste de Montréal, il y a environ dix ans, et qui finit en queue de poisson parce que le propriétaire du "Goglu" dût sortir rapidement par une porte latérale, sous la protection de la police, pour éviter le sort que la foule outrée de ses idées subversives voulait lui faire.

Plus tard, des communistes de Montréal vinrent tenir une assemblée à la salle St-Pierre. La population catholique du quartier leur intima l'ordre de déguerpir, ce qu'ils firent sans demander leur change.

Des assemblées patriotiques y ont été tenues en grand nombre e tla salle St-Pierre fut souvent le point de départ de manifestations publiques importantes, comme la procession de la St-Jean-Bantiste, etc.

LES HALLES

Des quatre halles établies en notre ville depuis cent ans, il ne reste plus que la halle Berthelot. La halle Montcalm a fait place au palais Montcalm, la halle Jacques-Cartier a cédé sa place à l'édifice du Quebec Power, et la halle St-Pierre vient de brûler. La ville de Québec, dans sa marche vers le progrès abat impitoyablement ces témoins du passé et le feu de ce matin permettra à la ville de Québec de rebâtir sur un plan plus moderne un édifice qui était devenu dangereux pour la population, de l'avis des architectes municipaux.

L'Oeuvre de Jeunesse dirigée par les RR. PP. Oblats de Marie Immaculée y avait installé ses quartiers généraux depuis plusieurs années.

La halle St-Pierre existait avant l'annexion de St-Sauveur à la ville de Québec, en 1889.

Dans les procès verbaux de St-Sauveur, en 1884, on trouve des résolutions concernant l'achat de terrains avoisinant la halle St-Pierre pour procéder à des agrandissements. Cette halle existe donc depuis au moins 65 ans.

Une proposition des grévistes

Vancouver, 17. (PC) — L'union des employés de tramways et d'autobus de Vancouver, Victoria et New-Westminster ont fait parvenir hier au ministre fédéral du Travail, l'hon. Humphrey Mitchell, une nouvelle proposition en vue du règlement de la grève qui empêche, depuis plus d'une semaine, la circulation des tramways et des autobus dans ces villes.

La formule n'a pas été révélée, mais on dit qu'elle comprend une offre de reprendre le travail si l'on accorde aux 2,700 employés intéressés une augmentation de six cents de l'heure. On croit que d'autres conditions sont aussi mentionnées et que la proposition contient aussi un appel conjoint des employeurs et des employés demandant au gouvernement de reconsidérer le conflit.

On a rapporté que F. E. Harrison, représentant du ministère du Travail dans l'Ouest, a donné avis à Ottawa que jusqu'ici, la compagnie n'a pas voulu consentir au demandes de l'union. On avait demandé à M. Harrison de voir à ce que la compagnie accepte le projet.

A la suite de réunions tenues plus à bonne heure dans la journée entre M. Rowan et le comité consultatif de l'union, ce dernier a déclaré que les hommes étaient encore décidés à prolonger leur grève et qu'ils étaient d'avis que la compagnie devrait d'abord leur donner une certaine garantie avant qu'ils ne mettent fin à la grève.

Les écoles de la ville recommencent d'ouvrir leurs portes. Les parents qui demeurent près des écoles logent les professeurs, et une organisation d'urgence de la Commission Scolaire visant à utiliser les professeurs libres dans les écoles les plus rapprochées de leurs résidences, fonctionne bien.

Déclaration de l'hon. J.-L. Ilsley

Winnipeg, 17.— (PC) Une conférence fédérale-provinciale devrait être tenue aussitôt que possible après la prochaine élection fédérale, a déclaré hier le ministre des Finances du Canada, l'hon. J.-L. Ilsley, au cours d'une entrevue. "Il est extrêmement important, et même impérieux, que nous nous accordions avec les provinces dans plusieurs domaines", a-t-il dit. Le ministre a aussi annoncé que la prochaine campagne d'emprunt de la victoire aura tout probablement lieu à la fin d'avril, et qu'il y aura certainement deux emprunts au cours de 1945.

LAURIERVILLE, Még.

Elections municipales

Ont été élus à l'unanimité, MM. Eugène Comtois au siège No 1; Denerl Bernard, réélu au siège No 2 et André-Marie Mercier, au siège No 3.

Il y a lutte à la mairie entre M. Georges Dubois, maire sortant de charge, et M. Joseph Gosselin, boucher.

L'Agriculture

Valeur supérieure des poussins du Québec

La Fédération des Couvoirs Certifiés de Québec poursuit actuellement une campagne à travers la province pour amener tous les aviculteurs à acheter des poussins produits chez nous. Cette réclame dont l'objet est de démontrer la valeur réelle des poussins du Québec s'impose pour contrebalancer les effets de la publicité quelquefois insidieuse faite dans nos revues agricoles pour les couvoirs étrangers. Un grand nombre de nos cultivateurs des mieux intentionnés laissent surprendre leur bonne foi par ces annonces alléchantes. Ils commandent leurs poussins à des organisations situées en dehors de la province et constatent malheureusement, sur réception de la marchandise, que cette dernière ne correspond pas à la qualité promise.

L'an passé, Québec a importé près d'un million de poussins. L'expérience a démontré, une fois de plus, que ces poussins sont souvent de qualité médiocre, porteurs de maladies infectueuses, et arrivant à destination affaiblis par un long transport. La forte mortalité qui décime par la suite ces troupeaux décourage l'éleveur et entrave le progrès général de notre aviculture. Bien qu'organisée tout récemment, la Fédération des couvoirs certifiés de Québec s'est saisie de la question. Elle engage les aviculteurs à acheter de préférence leurs poussins au couvoir certifié le plus rapproché. Elle voit dans les importations de l'étranger une lacune de notre élevage qu'il importe de corriger.

D'ailleurs, nos couvoirs coopératifs et privés ayant maintenant une capacité d'incubation qui leur permet de répondre à tous les besoins des éleveurs, on se demande pourquoi les aviculteurs iraient dans les autres provinces chercher une marchandise qu'ils peuvent se procurer à aussi bon compte ici. Serait-ce que les poussins sont de qualité supérieure aux nôtres . . . Tant s'en faut. Les poussins du Québec donnent plus de garanties de satisfaction pour six raisons principales :

1.—Ils proviennent de troupeaux rigoureusement sélectionnés ;

2.—Ils sont engendrés par les meilleurs cochets ;

3.—Ils sont issus de poules éprouvées contre le pullorum ;

4.—Ils éclosent à des couvoirs soumis à une à une règlementation rigide ;

5.—Ils sont exempts des danger que comporte un long transport;

6.—Ils donnent plus de satisfaction et ne coûtent pas plus cher.

7.—En cas de réclamation, l'acheteur peut facilement s'entendre avec son fournisseur.

Aviculteurs qui persistez à acheter vos poussins à l'étranger, votre vendeur vous donne-t-il autant de garanties ? Réparez votre erreur passée en achetant, ce printemps, vos poussins dans Québec et de prendre préférence au couvoir certifié le plus près de vous.

Dans sa campagne de propagande, la Fédération insiste sur un autre point auquel nous désirons faire écho. Elle prie les aviculteurs de commander à bonne heure, c'est-à-dire dès janvier, quelle que soit la date où ils désirent prendre livraison de leurs poussins. En plaçant leurs commandes dès le début de la saison, voire même avant que l'incubation commence, les éleveurs permettent aux gérants de couvoirs de prépaarer leur programme d'opération à l'avance et de satisfaire tous leurs clients. En définitive, c'est l'aviculteur diligent qui en bénéficie puisqu'il est assuré de prendre livraison de ses poussins à la date de son choix. S'il s'en trouve encore qui n'ont pas acheté leurs poussins pour 1945, qu'ils les commandent sans délai à un **couvoir certifié du Québec.**

J.-Bte Roy,
agronome

Chef, section de la presse,
Service de l'Information.

Staline sera à la conférence

Washington, 177. (P.C.) — Le maréchal Staline assistera à la prochaine rencontre du président Roosevelt avec le premier ministre Churchill. Le président des Etats-Unis l'a affirmé sans ambages hier, après avoir déclaré que la date et l'endroit de la rencontre des trois hommes d'Etat ont été fixés mais qu'ils seront gardés secrets tant que la conférence ne sera pas terminée.

Roosevelt a donné lui-même cette information à une conférence de presse alors qu'on l'interrogeait sur la proposition du sénateur Tom Connolly de créer un conseil allié prvisoire pour discuter des problèmes politiques et diplomatiques. Le président a laissé entendre que cette création serait probablement discutée au cours de la réunion.

Un témoignage d'appréciation

Le Conseil des métiers de la construction des syndicats nationaux catholiques de Québec nous prie de publier la lettre suivante qu'il vient d'envoyer à la direction de la maison A. Deslauriers & Fils :

Québec, le 13 janvier, 1945
A. Deslauriers & Fils, Limitée,
68, rue Lalemant,
Québec.

Messieurs,

Lors de sa dernière assemblée, notre Conseil des Métiers de la Construction a appris avec plaisir que vous avez consacré votre "Maison au Christ-Roi" ; et qu'à cette occasion, vous avez donné une semaine de congé payé à tous vos ouvriers.

Cette initiative qui démontre toute la confiance que vous mettez en Dieu, et tout l'intérêt que vous portez à vos ouvriers, a grandement été appréciée de tous les membres de notre conseil.

Notre Conseil désire vous féliciter de votre beau geste, et souhaite que votre exemple soit suivi par tous les employeurs de Québec.

Vous renouvelant l'expression de notre haute appréciation.

Nous demeurons,
Vos tous dévoués,
Le Conseil des Métiers de la Construction des Syndicats Nationaux Catholiques de Québec.
Par **Ernest LEMIEUX**
Secrétaire.

Recrutement difficile

Montréal, 17. — (P.C.) — Trois cent cinquante recrues qui ont répondu au récent appel lancé par le département de police de Montréal actuellement à court d'hommes ont été rejetés à cause de leur inaptitude physique, a-t-on appris hier aux quartiers généraux de la police. Environ 40 pour cent de ces recrues étaient des vétérans de la guerre actuelle, dont l'un avait servi sur le front ouest, tandis que plusieurs autres avaient été rejetés du service militaire à cause de leur basse catégorie médicale.

Pour Entorses et Contusions
TAPOTEZ SIMPLEMENT DU SLOAN POUR UN SOULAGEMENT RAPIDE
LINIMENT SLOAN

ON DEMANDE représentant ambitieux

pour vendre aux entreprises industrielles un produit nationalement annoncé approuvé et employé par agences gouvernementales et grands et petits manufacturiers pour fabrication de métaux et travaux de récupération. Base de commission extrêmement favorable.

Territoire ouvert : Québec. Qualifications : formation technique désirable, expérience ventes essentielles. Si vous êtes bon travailleur et avez capacités, nous vous montrerons excellents résultats d'autres représentants. Envoyez aperçu d'activités passées et petite photographie, non retournable.

S'adresser à son plus proche Bureau de Placement et Service Sélectif. Référer à H. O. 1667.

Peignez une magnifique couleur dans vos cheveux gris décolorés

Ne laissez pas les cheveux gris ajouter des années à votre apparence. Donnez à ces mèches grisonnantes couleur, vie, jeunesse et beauté nouvelles. Dans l'intimité de votre propre demeure, débarrassez-vous de toute trace de cheveux gris. Grâce à la recette suivante qui avec le temps a fait ses preuves pour colorer les cheveux gris, vous pouvez facilement réussir aussi et faire un travail ressemblant vraiment à celui d'un professionnel.

Procurez-vous chez votre pharmacien une once de tafia de laurier (bay rum), un quart d'once de glycérine et une boite de Composé Orlex, que vous mélangez dans une demi-chopine d'eau, ou que votre pharmacien vous mélangera à peu de frais. Il s'agit simplement de s'en peigner les cheveux gris, suivant les instructions. Les cheveux gris, décolorés, striés prennent une magnifique couleur d'apparence naturelle, douce et lustrée qui ne part ni au lavage ni sous la brosse. Elle ne tache pas le cuir chevelu et n'abîme pas les permanentes. Essayez dès aujourd'hui la recette Orlex économique. Vous oublierez bientôt que vous ayez jamais eu les cheveux gris et vous paraîtrez des années plus jeune.

1871 1944
Confederation Life
rend compte à ses assurés de ses opérations en 1944

Placé en Obligations de la Victoire en 1944	$24,311,900
Montant total placé en obligations de guerre des Nations Unies	82,317,411
Payé aux assurés vivants	9,325,216
Payé aux bénéficiaires des assurés décédés	4,123,816
Augmentation des assurances en cours	44,414,342
Montant total des assurances en cours	571,513,804
L'excédent s'élève actuellement à	12,969,012

Les résultats de l'année sont des plus satisfaisants et l'Association se trouve aujourd'hui dans une position encore plus solide qu'au commencement de la guerre.

Accroissement du portefeuille
Mortalité plus favorable
Moins de résiliations
Augmentation des recettes de primes
Diminution des frais de gestion
Amélioration de l'excédent

Nous invitons chaque assuré de l'Association à assister à l'assemblée générale de l'Association, qui aura lieu au siège social à Toronto, 105 rue Victoria, le mardi 23 janvier à 11 heures du matin.

Nous nous ferons un plaisir de vous envoyer sur demande un exemplaire du rapport annuel.

SOLIDITÉ • SERVICE • SÉCURITÉ
depuis 1871
Confederation Life Association
SIÈGE SOCIAL TORONTO

Prends un Coca-Cola=Tu es chez toi

. . . ou comment accueillir les fils en permission

D'innombrables lettres de nos combattants nous le disent. De tous les coins du monde, nos hommes écrivent constamment disant combien leur Coca-Cola leur manque ou bien, s'ils en trouvent, combien cela leur rappelle leur foyer et leurs amis. Par conséquent, quand votre fils, ou le fils du voisin, viendra en permission, ayez du Coca-Cola glacé et rafraîchissant à lui offrir. C'est bien peu de chose—mais c'est une petit chose qui dit, mieux que des mots: "C'est toujours la bonne vieille maison. Tu es chez toi."

Coca-Cola -le symbole amical

Les noms populaires acquièrent tout naturellement des abréviations amicales. C'est pourquoi vous entendez dire "Coke" pour Coca-Cola.

THE COCA-COLA COMPANY OF CANADA, LIMITED 585F

fants jouant avec un chien dans la partie nord de la baie, sur la propriété privée du commodore Lantère. Les enfants couraient et riaient en lançant un bâton au chien qui semblait rire aussi. La fourrure de l'animal reluisait au soleil comme du cuivre noir poli.

Le rythme du clapotis des vagues et les éclats de voix des enfanst devinrent d'une monotonie assoupissante. Je m'aperçus que j'étais lasse et que j'avais besoin de sommeil. Je tombai littéralement sur le sable chaud du rivage et je m'endormis....

Je m'éveillai soudain : le soleil était couché et je me sentis terrifiée.

Une série de bruits m'avaient éveillée. Les éclats sourds d'une voix en colère et les sanglots d'un enfant m'arrivaient d'un angle de la baie. Le bois s'élevait tout alentour de moi, plongé dans l'obscurité la plus épaisse. D'un autre point, des gémissements de douleurs s'élevaient par intermittences. Et puis, plus rien. Un lourd silence s'appesentit sur la forêt.

Je me soulevai et puis regardai dans la direction où j'avais vu jouer les enfants ; il n'y avait plus aucune créature vivante à cet endroit-là. Cependant, je perçus un mugissement s'amplifiant en crescendo et se perdant dans la nuit ; il venait indubitablement du bois qui sépare la propriété Lantère et le club Devon. Je connais parfaitement cette forêt. Patricia et moi y passions tous les jours en nous rendant à la baie ; le petit sentier que nous y avions tracé doit exister encore.

Un chien se plaignait tout près de moi. La brise maritime agitait les feuilles de la forêt ; la chaleur du jour semblait transpirer de chaque coin de la terre dans un tremblottement régulier. Je n'étais plus certaine du chemin à prendre.

J'appelai le chien : "Petit ! Attends un peu, j'arrive !"

Il ne se fit aucun mouvement. Pourtant, j'avais besoin de lui pour me guider vers la route de Havenhurst.

"Red", dis-je, cherchant le nom qu'il aurait pu porter.

"Red, arrive, Red !"

Je crus entendre comme un souffle retenu, un souffle humain.

Quelque part en avant de moi —— peut-être sur l'élévation sur laquelle est construite la maison de Lantère —— j'entendis des pas. Le chien grognait encore, mais cette fois d'une façon telle qu'on eut dit qu'un homme aurait tenu sa gueule fermée pour l'empêcher d'aboyer. Alors, je vis bien qu'il était inutile de compter sur lui. Je me levai dans le lourd silence qui avait suivi ces derniers aboiements.

Quelque chose me heurta la tête et je m'écrasai sur le sol. Avant d'avoir pu me replacer pour exécuter d'autres mouvement, je me demandai ce qui m'avait frappée. Je ressentais une douleur aiguë à la tête et j'entendis de nouveau la plainte indistincte qui m'avait terrifiée quelques minutes plus tôt.

Alors, je vis où était étendu le chien. Sa langue chaude me lécha la main puis ce fut tout.

Puis j'atteignis de nouveau de la main la tête de l'animal agonisant. J'ai cru lui avoir égratigné les oreilles. Tout à coup, je réalisai que ma main était chaude et raide. J'avais passé les doigts dans la fourrure du chien sur le côté de la tête et sur son museau humide. J'avais les doigts couverts de sang.

Je lançai un cri perçant. J'ai dû hurler à travers le bois car mon cri se répercuta sur toute la longueur de la route que je suivis pour atteindre Haven-

BRICK BRADFORD — Par William Ritt et Clarence Gray

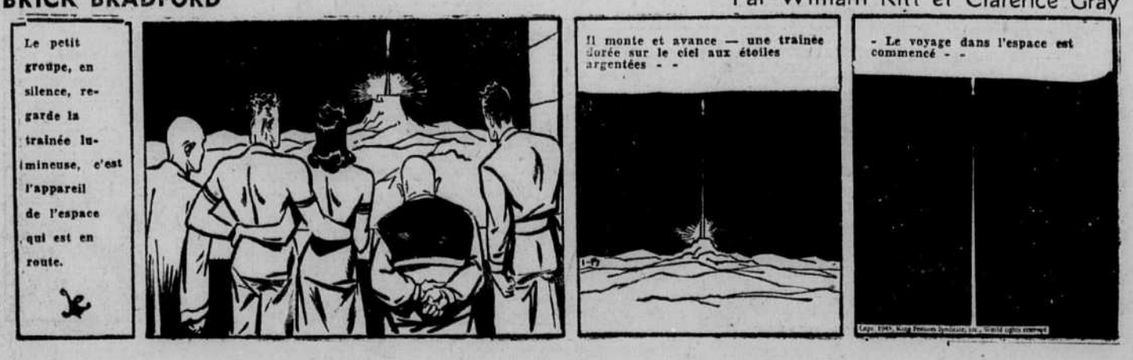

ELU MAIRE: M. ULRIC BEGIN, qui a été élu maire de St-Anselme par une majorité de 150 voix. M. Bégin est le frère du maire Adélard Bégin, de Lévis.

--Un nouveau mémoire est soumis par les Unions

(Suite de la page 9)

reconnaissance de sa carte de membre.

Les ouvriers internationaux protestent parce que l'on exige qu'une organisation ouvrière doit grouper 60 pour cent des salariés d'une industrie pour être reconnue agent de négociations des employés en vertu de la loi res relations ouvrières alors qu'un vote majoritaire devrait suffire. Ils estiment qu'un vote au bulletin secret devrait être accordée lorsqu'une union prouve qu'elle représente 30 pour cent des travailleurs.

La Fédération demande au gouvernement provincial de prendre les mesures qu'il jugera les plus opportunes pour remédier à la crise du logement. Elle appuie la Ligue des propriétaires qui a recommandé l'établissement d'un crédit urbain.

--L'hon. Adélard Godbout souligne l'importance de l'agriculture

(Suite de la page 9)

teurs. Au premier rang il place une solide instruction et une belle éducation agricole parce qu'on peut fonder les plus beaux espoirs sur une jeunesse instruite fortement attachée au sol de ses ancêtres. C'est pour cela qu'il faut faire les plus grands sacrifices et ne rien négliger dans ce domaine de l'instruction et de l'éducation. Il faut pour cultiver la terre une connaissance certaine de sciences variées et compliquées car il n'y a pas de place pour l'à peu-près dans ce domaine. Agir autrement c'est aller au désastre.

Pour rencontrer la concurrence il faut améliorer les méthodes de production et tendre au rendement plus élevé pour abaisser le prix de revient. C'est comme à l'usine avec cette différence essentielle que l'industriel peut fixer à l'avance le prix de vente, tandis que le cultivateur reste soumis à la loi de l'offre et de la demande. Pour compenser cette apparente injustice, le cultivateur doit mettre de son côté toutes les chances de succès et faire travailler à son avantage les données d'une science variée sans cesse en évolution.

On devra multiplier les écoles de spécialisation en agriculture et les rendre plus pratiques par la coordination plus parfaite de l'enseignement qu'on y donne. Cela suppose aussi le développement de nos écoles supérieures où se forment les techniciens agricoles. Aujourd'hui l'agronome doit régler tous les problèmes de chacune de nos fermes. Pour cela il devra travailler en collaboration avec les hommes de science et de recherches qui dirigent les stations expérimentales.

M. Godbout ajoute que le cultivateur, pour réussir, doit avoir l'esprit de progrès. L'agriculture s'industrialise de plus en plus et le cultivateur doit trouver une partie de sa subsistance dans les cultures nouvelles comme le lin, le tabac à cigarette, le verger commercial, la betterave à sucre, cultures inconnues il y a dix ans mais devenues une source de revenus considérables. Il faut drainer les terres et, en résumé, s'attacher à faire des innovations appuyées sur une expérimentation prudente et bien conduite. Un autre bon moyen de réussir c'est de coopérer avec ses confrères en agriculture, pour réaliser des économies par le moyen de productions en commun.

M. Godbout prend ici la défense des coopératives qu'on est tenté d'attaquer, en cerains milieux. On ne peut nier aux habitants le droit de mettre en commun leurs efforts pour assurer leur succès collectif. On ne s'est pas assez intéressé dans le passé à cet aspect du problème agricole. L'orateur affirme ensuite que pour rendre la vie plus attrayante sur les fermes il faut procéder à l'électrification des campagnes. On n'a plus le droit, avec les ressources hydrauliques que nous possédons, de priver plus longtemps les cultivateurs des bienfaits du progrès moderne.

En dernier lieu, l'honorable Adélard Godbout parle de la taxation. Il faudra faire le plus vite possible une étude approfondie dans ce domaine parce que le système actuel est injuste. Il pèse trop lourdement sur la propriété et laisse indemnes des industries qui rapportent dix fois plus que l'agriculture. Puis M. Godbout donne son avis sur l'orientation générale qu'il convient d'imprimer à nos méthodes de culture. On discute actuellement des avantages et des inconvénients relatifs de l'agriculture motorisée et de l'agriculture familiale. Il n'y a pas entre ces deux termes l'opposition que les gens y voient. L'agriculture peut fort bien rester familiale et nos fermes se motoriser. Ce qui est sûr c'est qu'on n'arrête pas le progrès et que nous ne surnagerons pas en remontant le courant. La motorisation n'est qu'un moyen de sauver de la main-d'oeuvre, de rendre plus attrayante la vie familiale, et cela n'empêche pas chacun des membres de la famille de s'intéresser à la ferme. C'est nécessaire si nous ne voulons pas être devancés par les autres.

Comme dernier mot, l'hon. M. Godbout dit sa confiance en l'avenir de la classe rurale de sa province.

--Quatre prévenus

(Suite de la page 9)

Demers, imprimeur, 33 ans, 430 1-2 rue St-Joseph, et Bernard Jobidon, 21 ans, 141 1-2, 18e rue.

Six accusations de conspiration et de fraude ont été portées contre les prévenus par la Commission des Prix. Une septième accusation, dans le but d'avoir "offert un montant de $1,000 sous forme de pot-de-vin, dans le but de corrompre un fonctionnaire public, en l'occurence un agent de la Gendarmerie royale employés dans la poursuite et la découverte des criminels" a aussi été portée contre l'un des quatre accusés, Philippe Jobidon. L'enquête préliminaire sur ce chef d'accusation n'est pas encore commencée. A la demande du procureur de la Commission des Prix, cette enquête a été remise ce matin au 5 février prochain, vue l'absence du sergent Edward Chamberlain, de la Gendarmerie, l'investigateur dans cette cause, incapable de se rendre à Québec par suite de la maladie.

L'enquête préliminaire dans cette cause de conspiration aura donc duré six mois, plusieurs motions ayant été présentées par la défense et une longue preuve sur le voir-dire ayant été offerte par la poursuite. Les quatre prévenus, lors de leur comparution, avaient été remis en liberté provisoire, sur un cautionnement de $5,000 chacun. La défense demanda au président du tribunal de réduire ce cautionnement. Le juge accéda à sa demande en baissant le cautionnement à $2,000 pour chacun des prévenus, en faisant remarquer que le but du cautionnement était d'assurer la présence des inculpés. Ceux-ci étant établis à Québec, il y avait lieu de réduire le montant exigé.

La défense avait fait motion pour faire rejeter le quatrième chef d'accusation où il était dit que les accusés avaient conspiré pour se servir et utiliser les faux coupons. Le juge rejeta cette motion en faisant valoir l'article du code criminel qui déclare coupable celui qui aide ou conseille de commettre un acte criminel, comme celui qui commet l'acte lui-même. "Je considère comme probable", dit le juge, "que la commission de l'acte par l'un ou l'autre des prévenus, tel qu'il est indiqué dans le quatrième chef, était connu de tous et que de ce fait, les accusés devaient être impliqués au même degré."

L'acte d'accusation se lisait comme suit : "Avoir conspiré avec d'autres personnes encore inconnues, pour faire de faux coupons de rationnement d'essence; avoir fait de faux documents, soit des coupons de rationnement d'apparence similaire aux coupons de rationnement employés dans le cours ordinaire des affaires; avoir conspiré pour se servir de ces faux coupons et de s'en être servis; d'avoir conspiré pour avoir en leur possession ces mêmes coupons et de les avoir eus en leur possession."

Les 35,000 carnets de coupons saisis lors de l'arrestation des prévenus représentaient une quantité de plus de 4,000,000 de gallons d'essence, d'une valeur d'environ $1,000,000. Cette saisie fut la plus grosse jamais effectuée dans le district de Québec.

--Faible contre-attaque japonaise dans Luçon

(Suite de la 1ère page)

américaines avançant vers Pozorrubio furent ralenties dimanche soir par une contre-attaque japonaise soutenue par de petits chars. Cette contre-attaque, la première depuis les premiers débarquements il y a une semaine, fut brisée par l'artillerie américaine.

Les Japonais sont bien retranchés dans les contreforts des monts Benguet, où ils s'efforcent avec beaucoup de diligence et d'énergie d'empêcher les Américains de consolider leur aile gauche. Pozorrubio est une ville-clé sur la route qui mène de Manille à Baguio, capitale d'été des Philippines.

MOUVEMENT TOURNANT

Les troupes de MacArthur exécutèrent lundi un mouvement tournant à l'est de Damortis, extrémité nord-est de la tête de pont, et coupèrent la route en arrière des troupes japonaises retranchées entre Damortis et Rosario.

Au sud de ce secteur, des patrouilles américaines ont pénétré dans les monts Cabaruan, qui ont une grande importance stratégique comme postes d'observation et emplacements d'artillerie. Ils dominent une vaste étendue de la plaine.

Les premières patrouilles à entrer dans ces montagnes ont été accueillies par un feu d'artillerie.

Sur l'aile droite de la tête de pont, des patrouilles ont atteint Alaminos, carrefour sur la presqu'île de Bolinao, un prolongement de la côte occidentale de l'île.

ATTAQUES AERIENNES

Les aviateurs américains continuent de soutenir l'avance vers le sud en exécutant des attaques destructrices sur les ponts les lignes de communication, les points de concentration et les aérodromes de l'ennemi dans toute l'île.

Des bombardiers ont détruit plusieurs avions au sol sur les aérodromes d'Aparri, Clark et de Batangas, endommageant les pistes et les intallations. Trois avions japonais seulement prirent l'air et tous furent abattu. Un seul avion américain fut perdu.

Des bombardiers en reconnaissance ont attaqué Formose en pleine nuit, et d'autres bombardiers ont déversé 77 tonnes de bombes avec d'excellents résultats sur des aérodromes et une gare à Jesselton, dans Bornéo-Nord.

--Les raffineries nazies fortement bombardées

(Suite de la 1ère page)

maintenu les postes de radio allemands dans le trouble durant toute la nuit.

Les conditions de température étaient généralement bonnes et les équipages des bombardiers ont pu apercevoir de vastes incendies ravageant les cibles attaquées, à leur départ pour le voyage de retour.

Des bombardiers Typhoon du C. A. R. C. ont effectué des sorties hier pour supporter la nouvelle attaque de la 2e armée britannique au nord de Sittard, près de la frontière germano-hollandaise, mais les nuages ont limité leur efficacité, a dit aujourd'hui le ministère de l'Air. Un Spitfire canadien a détruit un tank allemand loin derrière la ligne du front.

--Cracovie et Varsovie libres

(Suite de la 1ère page)

les partisans polonais livrèrent une héroïque et sanglante, mais vaine bataille l'automne dernier.

AVANCE IRRESISTIBLE

La prise de Varsovie est annoncée au moment où l'armée rouge continue de rouler avec fracas vers l'Ouest dans le sud et le centre de la Pologne ; rien ne semble ralentir son avance à travers les lignes enfoncées de l'ennemi, et Radio-Berlin a lugubrement avoué que la formidable offensive d'hiver des Russes n'avaient pas encore atteint son plein développement.

BATAILLE DECISIVE

"Les Russes n'épargnent ni les hommes, ni le matériel, a dit un commentateur allemand. Ils veulent forcer une décision."

Suivant les communiqués officiels de Moscou, deux puissantes armées russes, avançant sur un front large de 600 milles au sud de Varsovie, sont maintenant rendues à moins de 38 milles de la frontière allemande, ont débordé Varsovie par le sud-ouest et ont pris le centre ferroviaire de Radom en avançant de 30 à 38 milles.

27 MILLES DU REICH

Une dépêche de Moscou à la Presse Associée dit que les avant-gardes soviétiques ne sont qu'à 27 milles de la Silésie allemande à l'est de Rosenberg, mais ne précise pas sur quel point.

Cracovie, puissante forteresse allemande dans le sud-ouest de la Pologne, est menacée. Une dépêche mandait ce matin que l'artillerie russe battait la première ligne de défense de la ville de positions situées à moins de 10 milles.

DANS 11 SECTEURS

Radio-Berlin a dit aussi que les forces soviétiques étaient à l'offensive dans au moins 11 secteurs du front de 600 milles qui s'étend entre la Baltique et la Yougoslavie.

En Prusse orientale, où l'armée rouge avait déjà solidement pris pied en territoire allemand, Radio-Berlin continuait ce matin de dire que les forces soviétiques avançaient dans la région entre Rominten et Pilkallen sous une couverture de 1,500 avions.

PRISE DE SCHLOSSBERG

Radio-Berlin a annoncé hier que les Russes avaient pris Schlossberg à 13 milles à l'intérieur de la Prusse, mais les communiqués de Moscou n'ont pas mentionné d'opérations offensives encore ailleurs que dans le sud de la Pologne.

Dans deux ordres du jour, le maréchal Staline a annoncé hier soir que la 1ère armée bélorussienne s'était élancée vers l'ouest de la Vistule dimanche sur un front large de 75 milles, grossissant l'offensive déclenchée deux jours auparavant par la 1ère armée ukrainienne plus loin au sud.

UN NOUVEAU FRONT

Le ton des commentateurs allemands ne fait pas espérer au public allemand que l'offensive russe à travers la Pologne sera arrêtée avant la frontière allemande. Suivant une dépêche neutre, un porte-parole militaire a dit à Berlin que les Allemands seraient contraints d'établir un nouveau front assez loin à l'ouest du front actuel.

DESARROI DES BOCHES

Eddy Gilmore, correspondant de la Presse Associée à Moscou, dit dans une dépêche : "Les Allemands ne semblent tenir nulle part. Ils évacuent de nombreux saillants avec la plus grande précipitation. Le chaos règne à différents degrés dans presque tous les secteurs, excepté peut-être dans la région de Cracovie, où une ligne de défense semble se former devant les limites de la ville."

12 MILLES DE CRACOVIE

Le communiqué de Moscou dit que la 1ère armée ukrainienne maréchal Ivan S. Konev) est à 12 milles au nord de Cracovie depuis la prise de Smolniki.

La 1ère armée bélorussienne, commandée par le maréchal Grégory K. Joukov, qui a au moins 44 généraux sous ses ordres, a débordé Varsovie par le sud-ouest. La radio allemande a dit que d'autres forces soviétiques avançaient au nord de la capitale polonaise.

PRISE DE RADOM

L'armée de Joukov a tourné Varsovie hier soir en prenant Radom, puissant bastion allemand et centre ferroviaire situé à 58 milles au sud de Varsovie sur la grand-route de Cracovie.

Au cours de la journée d'hier, les troupes du maréchal Konev ont pris plus de 700 localités, y compris Rokitno, à 38 milles à l'est de la Silésie allemande, et Koniecpol, à 40 milles de la frontière allemande et à 23 milles à l'est de Czestochowa, une forteresse allemande.

Le nettoyage de Budapest continue. Le communiqué de la nuit annonce que les Allemands ne tiennent plus que 200 pâtés de maisons dans la capitale hongroise.

Projets discutés par le maire à Ottawa

Avant son départ pour Ottawa, ce midi, M. le maire Lucien Borne a accordé une brève entrevue aux courriéristes municipaux et il leur a déclaré qu'il discutera avec les ministres fédéraux, à Ottawa, le projet de constructions de centres récréatifs pour les jeunes, comme travaux d'après-guerre. M. le maire sera de retour jeudi soir ou samedi midi.

M. Borne a laissé entendre que la destruction de la halle Saint-Pierre hâterait probablement la construction du centre récréatif, tel que projeté par les Pères Oblats de Saint-Sauveur.

Le maire a aussi annoncé qu'il y aura séance du conseil de ville vendredi après-midi. Cette réunion sera précédée d'une courte séance du comité administratif. Au cours de la réunion du conseil, le maire sera autorisé à signer les actes par lesquels le gouvernement fédéral cède à la cité les terrains avoisinant le palais Montcalm ainsi que les arrérages de taxes pour une somme d'environ $100,000.

Trois arrestations à la suite d'un vol

Trois jeunes gens, dont deux récidivistes, ont été mis en état d'arrestation, vers 2 heures, la nuit dernière, à la suite d'un vol avec effraction perpétré à la Taverne Alfred Léveillé, 24 rue Henderson. Au cours de leur ronde de nuit, les constables Richard Noël et W. Sleeth aperçurent les trois jeunes gens aux allures louches et qui transportaient deux boites, l'une contenait des bouteilles de bière et l'autre des paquets de cigarettes. Les trois prévenus tentèrent de prendre la fuite en abandonnant la boite contenant les cigarettes entre les portes d'une résidence. Les policiers ne les perdirent pas de vue et finalement les rejoignirent pour opérer leur arrestation. Les trois accusés ont été traduits en Cour des Sessions de la paix, ce matin.

--La salle Saint-Pierre a été détruite par le feu

(Suite de la 1ère page)

truction de cette édifice. Sur l'un des murs, au-dessus d'une porte centrale, ont peu apercevoir le chiffre 1889. On croyait tout d'abord que c'était là la date de la construction de l'édifice. Aux archives municipales cependant démontrent que bien avant cette date, il y avait des résolutions pour l'achat de propriétés en vue de l'agrandissement de la halle St-Pierre. L'année 1889 est d'ailleurs celle de l'annexe du quartier à la ville de Québec.

La cause de cet incendie restait encore inconnue, ce matin. On a cru tout d'abord que le feu avait été allumé par la fournaise qui se trouve au centre de l'édifice. Par ailleurs on dit que le feu a originé dans la partie ouest de la bâtisse, au second plancher. Le Commissariat des incendies instituera une enquête, aujourd'hui même, pour connaître l'origine du feu.

PREMIERE ALARME

Il était exactement 6 heures 26, ce matin, lorsque la première alarme a été sonnée à la boite 433. Une minute plus tard, une seconde alarme était enregistrée à la boite 434. A l'arrive du chef, à 6.34 heures, une troisième alarme était sonnée. Devant les progrès de l'incendie et les difficultés que les hommes éprouvaient à combattre l'incendie, le chef Beaulieu ordonna l'appel "99" qui fit accourir tous les pompiers de la ville sur le théâtre de l'incendie. Il était 7 heures 49, à ce moment-là.

Au plus fort de l'incendie, on craignit fortement pour les propriétés de la rue Durocher et celles des rues adjacentes. Le vent qu'il faisait transportait sur les constructions voisines une pluie de tisons enflammés et on craignait fortement qu'ils ne communiquent le feu aux propriétés. Une chaleur très intense se dégageait aussi du brasier et c'est avec peine que les pompiers pouvaient approcher l'édifice en feu. Sous l'ardeur du brasier, une voiture de l'une des postes de pompiers a pris feu. L'auto a subi quelques dommages.

La halle St-Pierre était heureusement éloignée des autres constructions car une conflagration aurait été inévitable. L'édifice offrait une proie facile à l'élément destructeur et le feu se propagea avec rapidité à toute la bâtisse constituant ainsi un immense brasier. Tout le quartier St-Sauveur était éclairé par une lueur sinistre qu'on pouvait apercevoir à distance. De toute la banlieue de Québec, les téléphones de citoyens s'informant de l'incendie arrivèrent nombreux aux bureaux du "Soleil", ce matin.

CAUSE INCONNUE

M. Alphonse Frederick, gardien de l'édifice, que nous avons rencontré dans une famille hospitalière, ce matin, nous a déclaré qu'il ne connaissait pas la cause de l'incendie. Il était au repos avec sa femme, ses deux enfants et sa mère, madame Gaudiose Bédard, lorsqu'il fut réveillé par l'arrivée des pompiers. M. Bédard occupe un logement, à l'arrière de la grande salle, au 3e étage. Jusqu'à ce moment, il n'avait pas pris connaissance de l'incendie. Réalisant tout le danger auquel les membres de sa famille étaient exposés, M. Frederick s'empara de ses deux enfants et dirigea sa femme et sa mère vers la porte de sortie en arrière.

Il était impossible de sortir par cet endroit. Une fumée très dense se dégageait et les risques devenaient de plus en plus grands. C'est en se trainant dans la grande salle que M. Frédérick et les membres de sa famille parvinrent jusqu'à une porte donnant sur la rue Dollard et qu'ils furent secourus par MM. Fitzback et McCarthy, qui s'étaient portés à leur secours après avoir prévenu les pompiers que des gens étaient en danger dans la bâtisse.

Par suite de cet incendie, des maisons des rues Durocher, Ste-Thérèse et Dollard ont été endommagées par la fumée. Des caves de propriétés de la rue St-Vallier ont été inondées. Durant tout l'avant-midi, le service des tramways a été suspendu mais la compagnie du Quebec Power a organisé un service d'autobus.

--Le 2e armée britannique continue d'avancer

(Suite de la 1ère page)

Paris, 17 — (P.A.) — Des troupes fraiches de la 2e armée britannique, reprenant l'offensive des Alliés, ont avancé de 1,000 verges sur l'aile nord du front de l'Ouest, forcé le passage de la petite rivière Roode à deux endroits et pénétré dans le village de Dieteren, qui est à 23 milles au nord d'Aix-la-Chapelle, et elles continuent d'avancer aujourd'hui au milieu d'une brume glacée.

Cette attaque, précédée du violent barrage d'artillerie qui signale chaque offensive du feld-maréchal Montgomery, semble avoir pris les Allemands à l'improviste.

DES FANTOMES

Les Britanniques, vêtus de capes blanches comme des fantômes, ont pris au moins un pont intact sur la Roode, dans un secteur relativement faible des lignes allemandes. Les divisions britanniques qui prononcent l'attaque n'ont pas participé à la bataille des Ardennes, où le saillant enfoncé par l'ennemi a maintenant été réduit des trois quarts.

La petite ville hollandaise de Dieteren est à deux milles de la frontière allemande et à six milles au nord de Sittard. Les Britanniques semblent avancer en direction de la rivière Roer sur la gauche de la 9e armée américaine, qui est déployée sur la Roer de Linnich à Schmidt.

DANS LA BRUME

La brume, qui a favorisé le début de la nouvelle attaque, ralentit aussi l'avance des troupes et des chars britanniques, qui ne peuvent voir qu'à cinq verges en avant. Les routes sont couvertes de glace et, sous cette glace, il y a de nombreuses mines allemandes.

On présume que l'attaque des Britanniques a pour but de rectifier le front. Des avions alliés ont soutenu les forces de terre hier et la nuit dernière.

--Le devoir du gouvernement est de donner tout ce qu'il peut

(Suite de la 1ère page)

venue à l'usine de l'Aluminum Company à Shawinigan.

A ce sujet, le premier ministre a déclaré qu'il avait discuté de cette question avec le ministre du Travail, l'hon. Antonio Barrette, et que des lettres avaient été échangées avec le ministre de la Justice pour faire discontinuer les procédures prises contre Cutler et Jodoin, sous l'ancienne administration. Il a ajouté qu'il avait rencontré l'hon. Louis St-Laurent et qu'il lui avait fait remarquer qu'il y avait eu des grèves illégales dans les autres provinces mais qu'aucun organisateur n'avait été arrêté et que cela n'était arrivé que dans le comté qu'il représente. En réponse, le ministre de la Justice aurait dit qu'ailleurs, on n'avait pu trouver de preuves sufifsantes pour intenter un procès. Nous avons fait tout ce qui était en notre pouvoir pour faire discontinuer les procédures. Nous ne pouvons intervenir davantage dans le domaine de la justice.

La délégation fut présentée aux membres du cabinet par l'hon. Antonio Barrette qui a affirmé que la Fédération provinciale du Travail poursuivait le même but que le gouvernement actuel : celui d'aider à améliorer le sort des travailleurs.

Le président de la Fédération, M. Elphège Beaudoin ainsi que le président du Conseil des Métiers de Montréal ont félicité le premier ministre d'avoir nommé l'hon. Antonio Barrette, un membre des Unions internationales, ministre du Travail. M. Fournier a aussi félicité le gouvernement d'être intervenu dans la construction du pont Plessis-Belair sur la route Montréal-St-Jérôme pour faire donner aux ouvriers les salaires les plus élevés, soit ceux de Montréal, le pont reliant deux zones comportant des échelles de salaires différentes.

Première phase d'un procès

Montréal, 17 — (P.C.) — La première phase du procès du chef d'escadrille Harold Dahl, du C.A.R.C., qui est accusé d'avoir commis certaines irrégularités alors qu'il commandait la station du service de transport de la R.A.F. à Belem, au Brésil, s'est terminée ici aujourd'hui. Un seul témoin a été entendu. Le procès se continuera le 22 janvier à Belem, puis aux Etats-Unis et finalement à Montréal, où on prévoit qu'il se terminera au début de février.

Mandalay menacée de nouveau

Kandy, Ceylan, 17 (P. C.-Reuters) — Les troupes de la 14ième britannique étaient à l'action aujourd'hui sur la rive est de la rivière Irrawaddy, située à l'est de Shwebo, constituant ainsi une nouvelle menace pour Mandalay.

Retard à McNaughton

Ottawa, 17 (P. C.) — Le ministre de la Défense McNaughton a retardé indéfiniment aujourd'hui son départ pour Owen Sound, Ont., site des quartiers — généraux de sa campagne électorale dans Grey North. Le ministre devait quitter Ottawa ce soir.

L'hon. Ian Mackenzie, ministre des affaires des vétérans, est parti pour Owen Sound afin de parler en faveur du gén. McNaughton.

Le lt-gén. Sansom en charge des renforts à l'armée du Canada

Ottawa, 17. (P.C.) — Le ministère de la Défense nationale a annoncé aujourd'hui que le lt-général Ernest-William Sansom, 55 ans, ancien commandant d'un corps outre-mer, avait été nommé inspecteur général avec mission de surveiller et de coordonner l'instruction et la distribution des renforts de l'armée canadienne au Canada, en, Angleterre, dans le nord-ouest de l'Europe et en Méditerranée.

Le communiqué dit que le général Sansom est chargé d'assurer "une

coordination parfaite de toutes les questions relatives au degré et à la sorte d'instruction, à la distribution et à la disponibilité des renforts". Il communiquera ses conclusions directement au ministre de la Défense McNaughton.

Le général Sansom, qui est originaire de Stanley (N.-B.) revint au Canada de Grande-Bretagne en mai dernier après un séjour prolongé dans un hôpital, et il abandonna le commandement de son corps outre-mer. Il avait été nommé commandant de ce corps en janvier 1943. Il est maintenant complètement rétabli.

L'enquête confiée au général Sansom fut faite à la crise ministérielle de novembre dernier, au cours de laquelle le colonel J.-L. Ralston démissionna comme ministre de la Défense et fut remplacé par le général McNaughton.

Au cours d'une session extraordinaire, la Chambre des Communes fut saisie d'un arrêté ministériel autorisant l'envoi de 16,000 appelés outre-mer comme renforts. Pendant la même crise, le général Sansom fut chargé d'enquêter sur des propos tenus à Vancouver par des officiers supérieurs de la 6e division canadienne, qui avait dit qu'à leur avis il était impossible d'obtenir les renforts voulus en encourageant les appelés à s'offrir volontairement.

Le général Sansom est un officier de la mlice non-permanente depuis 37 ans, ayant reçu sa première nomination dans le 71e régiment, à Fredericton, à l'âge de 16 ans. Il fit toute la dernière guerre outre-mer et, à 27 ans, il était lieutenant-colonel et commandant le 2e bataillon de mitrailleuses en France.

On a appris de bonne source que le général Sansom s'installerait à Londres dans quelques jours pour remplir ses nouvelles fonctions.

IMMEUBLE A VENDRE
Règlement de succession
Un poste d'affaires très important situé côté nord de la rue Saint-Joseph. Pour information
S'ADRESSER TEL. : 3-5741

3 PLANS de PRÊTS CAMPBELL
1. PRÊTS SUR MOBILIERS—Le mari et la femme signent.
2. PRÊTS SUR AUTOMOBILES—Le propriétaire, seul signe
3. CO-SIGNATAIRES—Contre la signature de deux amis.
Service cordial et digne de confiance
Nous nous conformons aux règlements de la Commission des Prix et du Commerce en temps de guerre.
44-15RF
CAMPBELL FINANCE CORPORATION LIMITED
Prêts limités à la ville et la banlieue
37 RUE DE LA COURONNE
Edifice Guilmette, Québec. Tél.: 7191
Succursales à Chicoutimi et autres villes principales au Canada.

M. Babinski à Spencerwood

Son Exc. le Dr Wackaw Babinski, ministre de Pologne à Ottawa, et M. Thaddeus Poznanski, consul de Pologne à Québec, ont rendu visite aux officiels du Parlement ce matin, à 11 heures. Ils ont été reçus par l'hon. Maurice Duplessis, premier ministre, et par l'honorable Adélard Godbout, chef du parti libéral. Ils allèrent ensuite saluer l'honorable Alphonse Raymond à ses appartements de la présidence du Conseil Législatif. A 4 h. 30, le Dr Babinski et les membres de sa suite seront les invités de sir Eugène Fiset, lieutenant-gouverneur de la province de Québec, à Spencerwood.

Belle capture

Quartiers généraux de la 7e armée des Etats-Unis, 17. — (PA) Le général Hans Lingner, commandant de la 17e division panzer de grenadiers, a été capturé par la 7e armée américaine, a-t-on annoncé hier soir. C'est le premier commandant de division S. S. capturé sur le front ouest.

Acteur décédé

Montréal, 17. (DNC)— Un autre artiste de la "vieille génération" vient de disparaitre en la personne de M. Damase Dubuisson, chanteur et acteur décédé, hier après-midi en sa demeure 3927, rue Berri, à l'âge de 67 ans.

SERVICES SPECIALISES

Au Salon Fleuri Enrg.
FLEURS naturelles et artificielles, plantes etc. 343-345 RUE ST-JOSEPH, tél.: 5068
RLX-serv-sp-H—T80632

TEINTURERIE MATHIEU LTEE: Nettoyage, pressage et teinture sont obtenus selon les méthodes les plus sûres avec des produits de première qualité. 15 RUE ST-ALBERT, Québec. Tél.: 4-1600.
SRX-C.D.H—T77472-C

Wilfrid Dubois Inc.

Directeur de funérailles. Embaumeur gradué. Bureau 866 ST-VALLIER: rés. 38 CARON. Wilfrid Dubois Prés.: Jos-H. Bureau Vice-président.
Tél.: 2-5968; résidence tél.: 3-2284.
IH-Serv. Spéc.-H—U78308

Ouverts toute l'année
DELWAIDE & GOFFIN
Manufacturiers de monuments
Propriétaires de carrières
Nous avons un beau choix de monuments à des prix réduits pour livraison le printemps prochain, visibles tous les jours. Automobiles à votre disposition. Pas d'acompte exigé, payé seulement après la livraison. Satisfaction garantie. 35 ans d'expérience.
1365 St-Vallier, Tél.: 3-4390
136-CBH-serv-sp-H—U76656

H. ROBERGE
Vente et Réparation
MOTEURS ELECTRIQUES
POULIES ET COURROIES
V
507 ST-VALLIER
QUEBEC
SSSC-Serv.Sp.-H—U74753

C.-A. GAUCHER
81, ST-VALLIER
QUEBEC. Tél.: 2-1847
MANUFACTURIER
de Membres Artificiels
Bandes abdominales
HERNIAIRES
Corsets, etc., etc.
3-HRC-SSR—U77554

$100 d'amende à un laitier

Un laitier de l'Ancienne-Lorette, Pierre Boivin, a été condamné par S. H. le recorder Emile Morin, lundi dernier, à $100. d'amende et les frais pour avoir vendu du lait contenant une proportion de 20 p.c. d'eau.

Le recorder a fait une lourde charge contre les vendeurs de "lait baptisé". Quant au défendeur, il a surtout fait valoir qu'il achetait son lait d'autres laitiers et qu'il n'était pas responsable.

Pertes de l'aviation

Ottawa, 17. — Le quartier général de l'aviation militaire canadienne nous communique sa 1092e liste officielle des morts, blessés et disparus. On y remarque :

TUES EN SERVICE ACTIF

Le sous-lieutenant d'aviation J.-Raymond - Jean - Marie Desmarais, fils de Mme U. Desmarais, 98A, avenue Laurier, Sherbrooke ; le sergent de section J.-Maurice Paradis, fils de M. A. Paradis, de Matane, Qué.

REPUTE MORT POUR FINS OFFICIELLES

L'officier-pilote Thomas-Michael Ryan, neveu de Mme T. Walsh, 38, rue St-Louis, Québec.

L'Union des Marins appuie McNaughton

Toronto, 17 (P.C.) — Un communiqué publié aujourd'hui par l'Union des Marins canadiens, dit que la section de l'Union de Toronto a approuvé, au cours de sa réunion d'hier la candidature du général McNaughton, ministre de la Défense Nationale aux prochaines élections fédérales de Grey-Nord, et a invité les partis C. C. F. et conservateur-progressiste à retirer leurs candidats afin d'assurer au général McNaughton un siège aux Communes canadiennes.

Graydon à Washington

Ottawa, 17 (P. C.) — M. Gordon Graydon, leader du parti progressiste-conservateur à la Chambre des Communes part aujourd'hui pour Washington où il doit conférer avec des membres du Congrès américains sur les problèmes de guerre et d'après-guerre du Canada et des Etats-nis.

Ce voyage sera la première visite officielle de M. Graydon à Washington depuis qu'il a été nommé leader de son parti à la Chambre il y a deux ans.

ABATTU, SOUFFRETEUX
Ce tonique vous ranimera:
LAXATIF & AMERS
Pas d'appétit ? Maux de tête, bilieux, indigestion ? Si causé par constipation, ayez confiance, prenez les Herbes indigènes de Bliss. Tonique: LAXATIF ET AMERS. Huit ingrédients d'origine végétale assurent ses 4 ACTIONS— (1) favorise l'élimination des reins, des intestins, (2) tonifie: appétit, estomac, (3) stimule: flux biliaire, aide à la digestion, (4) aide à éviter le gaz. $1.00, 50c, 25c. Pharmacies. (TABLETTES)
HERBES INDIGENES DE BLISS

In Memoriam

DIONNE — A Québec, le 16 janvier 1945, à l'âge de 68 ans, est décédé Ulric Dionne, époux de dame Alma Lemieux.

Les funérailles auront lieu samedi, à 9 heures.

Départ de la maison mortuaire, à 8 heures 45, pour l'église de St-Georges Beauce, et de là au cimetière paroissial.
17janv-2fs—U78978

LAMONTAGNE — A Lévis, le 15 janvier 1945, à l'âge de 77 ans et 5 mois, est décédé M. Alfred Lamontagne, ancien contremaître machiniste, époux de dame Léda Bertrand.

Les funérailles auront lieu vendredi matin, le 19 janvier, à 9 heures.

Départ de la maison mortuaire, No 8, rue Foisy, à 8 heures 45, pour l'église de Bienville et de là au cimetière Mont-Marie. 16janv-3fs—U78861

LAROSE — A St-Henri de Lévis, le 16 janvier 1945, à l'âge de 49 ans 8 mois, est décédé subitement Arsène Larose, époux de dame Yvonne Brouard.

Les funérailles auront lieu samedi matin, à 9 heures.

Départ de la maison mortuaire, à 8 heures 45, pour l'église de St-Henri de Lévis, et de là au cimetière paroissial.
17janv-3fs—U78922

NADEAU — A Québec, le 14 février 1945, à l'âge de 76 ans, est décédé M. Napoléon Nadeau, époux de feu dame Philomène Plante, demeurant au No 2, rue Bédard.

Les funérailles auront lieu jeudi matin, à 9 heures.

Départ des salons mortuaires de la maison Sylvio Marceau, No 800, rue St-Vallier, à 8 heures 45, pour l'église du Sacré-Coeur de Jésus, et de là au cimetière St-Charles. 16janv-3fs—U78767

TARDIF — A Montréal, le 16 janvier 1945, à l'âge de 83 ans, est décédé M. Joseph Tardif, époux de dame Anna Tardif.

Les funérailles auront lieu vendredi matin, à 9 heures, en l'église St-Stanislas, à Montréal. 17janv-2fs—U78956

Services anniversaires

BUSSIERES — Samedi, le 20 janvier, à 8 heures 30 a.m., en l'église St-Coeur de Marie, sera chanté le service anniversaire de feu dame Eugénie Fiset, épouse de J.-Edgar Bussières. —U78936

SAVARD — Samedi, le 20 janvier, en l'église St-Roch, sera chanté à 8 heures, le service anniversaire de Mme Wilbrod Savard. H—U78943

Parents et amis sont priés d'y assister sans autre invitation.

REMERCIEMENTS

MAILLOUX — Madame David Mailloux, de Beauport remercie bien sincèrement, principalement l'abbé Henri Lamontagne et tous les parents et amis qui lui ont témoigné des marques de sympathie à l'occasion de la mort de son époux, M. David Mailloux, soit par offrandes de messes, bouquets spirituels, tributs floraux, visites ou assistance aux funérailles. A tous un cordial merci. —U78889

PAQUET — M. et Mme Omer Paquet remercient bien sincèrement tous les parents et amis qui leur ont témoigné des marques de sympathie à l'occasion de la mort de leur fils André, soit par offrandes de messes, bouquets spirituels, tributs floraux, visites ou assistance aux funérailles. A tous un cordial merci. —U78946

La ville portugaise de Magao bombardée

Lisbonne, 17

MENSONGES NAZIS

La plus ancienne "arme secrète" des Allemands, et la plus connue malgré l'antithèse des adjectifs, c'est le mensonge. L'ingéniosité de Goebbels est si extraordinaire qu'elle en est admirable. Encore ces jours derniers, les services de la propagande allemande ont réussi à tromper les Américains en leur présentant une fausse "émission de la B.B.C.", au vrai diffusée d'Arnhem, et qui louait Montgomery et dépréciait les qualités militaires des troupes américaines. Ce qui dépasse l'entendement, c'est qu'on ait pu croire que l'émissoin provenait réellement de la B. B. C. Les Américains, et d'autres, accusent volontiers les Anglais d'astuce et d'habileté exagérée. Ils ne peuvent être aussi astucieux et habiles qu'on le dit, et en même temps assez bêtes, pour injurier les combattants américains. Surtout quand on sait qu'ils n'ont qu'amitié et admiration pour eux, individuellement et collectivement, et que le général Eisenhower jouit chez eux d'un prestige aussi grand que le maréchal Montgomery. Peuple d'une grande maturité politique, les Anglais distinguent entre le citoyen-soldat américain et son State Department, et il ne leur viendrait jamais à l'idée de calomnier leurs alliés, ni de médire d'eux.

POIVRE et SEL

M. King gagne du temps.

Ne soyons pas trop exigeants.

A qui le tour de passer au feu?

Dahl ne rime pas avec scandale.

La vacance parlementaire se prolonge.

L'armée rouge prend les bouchées doubles.

La méfiance mutuelle est de règle entre joueurs expérimentés.

Il faut garder des réserves pour les combats de l'après-guerre.

Comme procédé de démolition, l'incendie offre trop de risques.

John Bracken n'a pas fini de voyager en étrange compagnie.

Le peuple en sait plus long que les journaux n'ont le droit d'en publier.

Des deux armées en marche, laquelle arrivera la première à Berlin?

Un gendarme intelligent sait qu'il est avant tout un agent de la paix.

De tout temps les coquins ont abusé de l'hospitialité des bonnes gens.

Le roi Pierre redoute avec raison que la régence ne soit vite remplacée par la republique.

Attirés par l'étoile rouge, les mages reprennent leur marche vers l'Orient communiste.

Quiconque pratique l'embouteillage en pleine rue est responsable de l'endurcissement des artères de la commuanuté.

Dégagée de ces ruines fumantes, la Place St-Pierre remplira l'office de coupe-feu dans le quartier le plus inflammable de Québec.

L'UNION SACRE

Le correspondant à Paris du *Manchester Guardian* écrivait, le 5 janvier : — "Les communistes français, qui se couvrirent de gloire pendant l'occupation nazie, avaient une responsabilité considérable dans l'affaiblissement qui conduisit à la défaite française. Quelle sera l'attitude du parti communiste dans l'avenir? Restera-t-il un élément de dissociation? En France pour le moment, les présages sont bons. On remarque un désir très marqué de maintenir l'unité forgée dans la souffrance et l'épreuve . . . Les socialistes, les communistes ,les démocrates et les chrétiens sont aujourd'hui unis dans une même résolution". Et le journal ajoute : — "Certes, il y aura toujours des controverses en France mais l'avenir s'annonce d'autant mieux que le général de Gaulle sut comprendre, pendant les dures années de son exil, que son devoir était de rester en contact étroit avec les mouvements de la Résistance. Il vit qu'il tirerait son prestige et son pouvoir des forces spontanées qui étaient en train de libérer la France". C'est parce qu'il se savait accepté et appuyé en France que de Gaulle ne s'alarmait pas outre mesure du snobisme et de l'incompréhension de Washington et, par ricochet, de Londres et d'autres capitales.

JUSTE EXIGENCE

Aussi longtemps que dure la guerre, les Anglais acceptent sans se plaindre que leurs maisons n'aient pas de toit, que les fenêtres brisées ne soient pas remplacées, que le système de chauffage soit inexistant ou défectueux, que les portes ferment mal, etc. Par contre ils sont exigeants dès qu'on leur parle des logements d'après-guerre, Depuis plusieurs mois le gouvernement expose à Londres et dans les autres grandes villes quatre projets de logements temporaires que l'on construira et érigera en série. Les ménagères sont invitées à les visiter et à faire part de leurs observations. Elles n'y manquent pas! Elles y manquent si peu que déjà il a fallu transformer deux ou trois de ces projets, et les variations architecturales continueront ainsi jusqu'à la fin de la guerre. Nous trouvons cela très juste. D'abord, parce que l'esprit critique, s'il n'est pas outré, est salutaire. Ensuite, parce qu'un peuple qui endure toutes sortes de privations et d'incommodités pendant cinq ou six ans a indiscutablement le droit de se montrer exigeant pour l'avenir. Sinon, pourquoi tant de patience?

ANNIVERSAIRE : L'hon. CHARLES DELAGRAVE, N. P., conseiller ligislatif, célèbre aujourd'hui son anniversaire de naissance.

La plus formidable migration de bétail de toute l'histoire

Moscou, 17.— La plus grande migration de bétail dans l'histoire du monde vient de se terminer. Elle dura six mois pendant lesquels un million de vaches, de moutons et de chèvres furent transférés de l'intérieur de la Russie aux régions libérées dans l'est du pays.

Préparée avce la précision d'une opération militaire, cette vaste migration fut exécutée avec succès par 25,000 pâtres, vachers et bergers dont un bon nombre de femmes et d'enfants.

La fameuse expédition de buffalos à travers le nord du Canada il y a quelques années semble moins importante maintenant en regard de ce qui vient de se produire en Russie.

Le gouvernement russe avait songé à cette migration en décembre 1943. Il pensait d'abord faire transporter les animaux par chemins de fer, mais cela aurait immobilisé tout un système de voies ferrées pendant un mois.

Il décida alors de préparer la migration. Au cours de l'hiver, des éclaireurs furent envoyés à travers l'immense pays. Ils tracèrent les routes à travers les forêts, les champs et le long des routes. Ils désignèrent les traverses des rivières et repérèrent les endroits où il y avait de l'eau nécessaire aux animaux.

Finalement, on désigna 23 routes formant un total de 25,000 milles, conduisant de l'est et du nord-est de la Russie à l'ouest et au sud-ouest. Plus de 540 dépôts d'approvisionnements furent établis à travers le pays.

Pendant ce temps, 25,000 personnes étaient engagées pour accompagner les troupeaux. La plus grande partie étaient des femmes et des enfants ; il y avait aussi un certain nombre de blessés de guerre. Quatre mille vachers et 2,500 hommes ayant quelque expérience dans la migration des animaux furent engagés et reçurent des instructions spéciales. On engagea aussi 700 vétérinaires pour soigner les troupeaux en mouvement et 700 médecins accompagnèrent le personnel qui exécutait la vaste migration.

Un jour, l'immense mouvement commença. Deux mille quatre cents troupeaux se mirent en marche. . . Cette migration se poursuivit pendant six mois. A toute heure du jour et de la nuit, les quartiers généraux à Moscou pouvaient donner la situation exacte de chaque groupe de bétail, combien il y avait de troupeaux à chaque rivière, combien étaient en campement ou en mouvement.

Les quartiers généraux savaient combien de fourrage avait été fourni à chaque campement et aux points principaux sur les routes. Si un troupeau n'arrivait pas à un dépôt d'approvisionnemetn en temps fixé, des éclaireurs étaient envoyés pour connaître la cause du retard.

Le bétail arriva à destination en excellente condition. La plupart des animaux avaient gagné du poids. Des centaines de veaux et de brebis étaient nés en route.

Nabi Gubaitullin, par exemple, un chef de troupeau, parcourut 1,500 milles à pieds, conduisant 600 moutons de Tataria à la région de Bryansk. Ses moutons avaient pris, en moyenne, plus d'une livre au cours de la migration.

Celle-ci est maintenant terminée. Les troupeaux laitiers dans les régions dévastées ont été reconstitués après le départ des Allemands.

Loi du service national réclamée par le président des Etats-Unis

Washington, 17. (P.C.) — Le président Roosevelt, appuyé par les chefs de l'état-major de l'Armée et de la Marine, demandera de nouveau au congrès aujourd'hui d'adopter une loi de service national limité pour satisfaire aux problèmes auxquels doivent faire face les Etats-Unis dans le domaine de la main-d'oeuvre.

A une conférence de presse, hier, le président a déclaré qu'il ne croyait pas qu'il y avait d'autres moyens pratiques qu'une loi de service national limité qu'il a demandé en vain l'an dernier.

Avec le président, le général George Marshall, chef de l'état-major de l'armée, et l'amiral King, chef de l'état-major de la marine, partagent cette opinion à laquelle s'opposent l'American Federation of Labor et le Congress of Industrial Organizations.

Philip Murray, le président de la C.I.O., dont l'organisation a combattu avec tant d'ardeur en faveur de l'élection du président pour un quatrième mandat, s'est rendu devant le comité de la chambre des représentants sur les affaires militaires pour s'opposer à cette loi.

Plus tôt cette semaine, Lewis Hines, représentant de l'A.F. of L. en matière de législation, a tenu la même attitude devant le comité.

Le président, qui espère évidemment obtenir une certitude à ce sujet avant son départ pour sa prochaine conférence avec le premier ministre Churchill et le maréchal Staline, a dit hier qu'il réitérait sa demande au congrès.

Il s'appuyera sur les demandes qui lui ont été faites par les chefs de l'état-major de l'Armée et de la Marine, lors d'une conférence à laquelle assistaient les chefs du congrès, a ajouté Roosevelt.

Nos mines

Montréal, 17. (D. N. C.) — Le gouvernement provincial est prêt à faire sa part à l'endroit des vétérans dans le domaine minier, et il a déjà élaboré des plans pour l'entraînement de ceux qui désirent contribuer au développement de notre industrie minière à l'aide de prospecteurs, de mineurs, a déclaré hier soir l'hon. Jonathan Robinson, ministre des Mines dans le cabinet provincial, à un diner du Canadian Institute of Mining and Metallurgy, à l'hôtel Windsor.

Il est encore trop tôt pour faire connaitre au public les méthodes que nous avons adoptées, d'ajouter M. Robinson. Mais permettez-moi de donner l'assurance que mon ministère est prêt à coopérer avec toutes les associations qu'intéresse le développement minier dans la province.

Aide à la Grèce

Washington, 17 (P. A.) — Le premier ministre de Grèce, Nicolas Plastiras, a obtenu l'assurance du président Roosevelt que les Etats-Unis aideront dans la mesure de leurs moyens au rétablissement de son pays qui est l'un de ceux qui furent le plus déchirés par la guerre.

Cette assurance fut donnée à la suite de l'établissement d'une politique de base visant à prévenir le malaise politique en remédiant aux maux économiques.

On aidera la Grèce de deux façons. L'U. N. R. R. A. fournira des approvisionnements pour aider le peuple à survivre aux souffrences sans nombre qu'il a dû subir sous les coups des forces axistes. Puis on prendra des mesures économiques dans le but d'aider les Grecs à recouvrer leur stabilité économique.

Bébé asphyxié

Montréal, 17 — (D.N.C.) — Un bébé de neuf mois, Robert Bluteau, enfant de M. et Mme Marcel Bluteau, a été asphyxié et est mort dans son berceau, au cours d'un violent incendie qui ravagea la demeure de ses parents au no 24, 64ème avenue, à Pointe-aux-Trembles, vers cinq heures, hier soir. Le feu prit naissance dans la cuisine du logis des Bluteau et se propagea rapidement dans la chambre où dormait le bébé. Malgré tous les efforts de ses parents de lui sauver la vie, le vie, le bébé mourut asphyxié par la fumée. Son cadavre fut transporté à la morgue pour enquête du coroner.

Des élections municipales

Rimouski, 17. — (DNC) — Les contribuables ont été appelés à voter, lundi, dans quelques centres de la région, notamment à Amqui et dans la paroisse de Rimouski.

A cet endroit, M. Louis de Gonzague Lepage a défait le maire sortant de charge, M. Gérard Hupe, par une majorité de huit voix. Au siège no 6, M. Joséphat Lepage a été réélu conseiller par une majorité de 116 voix sur son adversaire, M. Cyprien Bélanger. Au siège no 2, M. Enoch Lepage a remporté la victoire par 144 voix de majorité sur M. Georges Turcotte, et, au siège no 4, M. J.-Eugène Levesque a triomphé par onze voix de majorité de M. Louis Gagné. Les trois autres conseillers sont MM. Joseph Leclerc, Paul Dubé et Julien Ouellet.

A AMQUI

A Amqui, M. le notaire Gérard Dionne a été élu maire de la localité par une majorité de 99 voix sur son adversaire, M. Charles-Aimé Viens. Les conseillers élus sont MM. Armand St-Pierre, avec 199 voix sur M. Olivier Larocque; Willie Larouche, avec 60 voix sur M. Henri St-Onge. M. Emile Morais avait été élu par acclamation lors de la mise en nomination, en remplacement de Ovide Archambault.

AUX ESCOUMAINS

Aux Escoumains, M. Napoléon Sirois, cultivateur, a été élu maire en triomphant de son adversaire, M. Roméo Pelchat, marchand; MM. Jean Tremblay, Léon-P. Tremblay et Esdras Brisson ont été élus conseillers par acclamation.

A ANDREVILLE

Andréville, Kamouraska, 17. — (D.N.C.) M. Armand Martin a été réélu maire de cette municipalité pour son onzième terme. Les conseillers élus sont M. Emile Dionne, Roger Lemieux et Paul-Etienne Sirois.

AVIS DIVERS

Constructeurs : — Dernière assemblée du congrès de l'Association canadienne des constructeurs cet après-midi, à 2 heures 15, au Château Frontenac.

Union libérale Laurier : — Assemblée des membres de l'Union libérale Laurier, ce soir, à 7 rue Dollard. Conférence de l'hon. Wilfrid Hamel.

Etudes comptables : — Assemblée du Comité des études comptables de la Chambre de Commerce des Jeunes, ce soir, à 8 heures, à 2 avenue Chauveau.

Etudes juridiques : — Conférence de M. le notaire Georges-Michel Giroux, ce soir, à 8 heures 30, au Palais de Justice, devant les membres de la Société des Etudes juridiques de Québec. Sujet: "Pouvoir des fabriques d'acquérir des immeubles".

En service sous quatre capitaines

(Par le lieutenant Jacques Trépanier, RCNVR)

A bord du dragueur de mines "Fort William" — Il n'y en a pas beaucoup dans la marine permanente canadienne qui, comme l'ingénieur commissionné Georges-Aimé Dufour, autrefois de Montréal, ont servi sous les ordres de quatre capitaines devenus depuis contre et vice-amiraux et mis en armement quatre des premiers contre-torpilleurs canadiens de la marine canadienne d'avant-guerre.

La carrière de l'ingénieur Dufour, aujourd'hui en service à bord du dragueur de mines "Fort William", est des plus intéressantes à ce point de vue.

Alors qu'il était âgé de dix-huit ans, il s'engagea en 1927 comme chauffeur dans la marine et fut envoyé imédiatement à bord d'un vaisseau anglais, le cuirassé "Malborough" à bord duquel il suivit un entraînement de huit mois. Son premier voyage en mer le conduisait jusqu'à Gibraltar.

En Angleterre, il fut ensuite envoyé à bord du contre-torpilleur canadien "Champlain" que l'on mettait en armement. Le commandant V.-G. Brodeur, R. C. N., aujourd'hui contre-amiral, travergait la nouvelle unité au Canada en même temps que le "Vancouver", un autre contre-torpilleur canadien.

Dufour servit plus tard durant huit mois sur le croiseur anglais "Durbin" pour y suivre un cours et revint sur le "Champlain" où il demeura trois ans.

Après quoi il fut renvoyé en Angleterre où un nouveau contre-torpilleur canadien allait être mis en armement, le "Saguenay", sous les ordres du commandant Percy-W. Nelles, aujourd'hui vice-amiral. C'était le 25 juin 1931. Dufour demeura sur le "Saguenay" jusqu'en juillet de l'année suivante. Il passa ensuite sur l'"Ypres", un petit chalutier, et sur le "Saguenay", cette fois sous les ordres du commandant L.-W. Murray, aujourd'hui contre-amiral.

Dufour fut de nouveau renvoyé en Angleterre pour y suivre un cours de mécanicien et revint sur le 'Saguenay" pour servir succes-

(Suite à la page 6, 3e col.)

ANNIVERSAIRE : L'hon. sénateur CYRILLE VAILLANCOURT célèbre aujourd'hui l'anniversaire de sa naissance.

La cause de J.-E. Laforce

Un seul des paragraphes de la requête de M. J.-M. Keable, pour obtenir l'émission d'un bref de quo warranto, contre M. J.-Ernest Laforce, nouveau président de la Commission du service civil, a été rejeté hier par l'hon. juge Alfred Savard, rendant jugement sur l'inscription en droit présentée par le procureur de Laforce pour faire rejeter huit paragraphes de la requête. Les autres paragraphes contre lesquels l'intimé s'était inscrit ont donc été maintenus, l'inscription en droit à l'encontre de ces paragraphes étant rejetée.

M. Laforce invoquait dans cette inscription en droit que huit paragraphes de la requête étaient mal fondés en droit, qu'ils soulevaient des questions qui sont de la compétence du pouvoir exécutif et ne relèvent pas du pouvoir judiciaire.

Après avoir étudié la requête du requérant et les allégués de l'intimé quant à chaque paragraphe contesté, le tribunal a décidé de maintenir pour partie l'inscription en droit de l'intimé et a rejeté ce paragraphe 29 de la requête, le tout avec dépens contre le requérant.

Candidat libéral

Hamilton, Ont. — 17. — (PC) — Le ministre du Revenu Colin Gibson, député libéral de Hamilton-ouest, a été choisi comme candidat à la prochaine élection fédérale.

M. Lauréat Morency, directeur de l'Exposition provinciale

Le Travail organisé est maintenant représenté sur la Commission de l'Exposition provinciale par suite de la nomination, comme directeur, de M. Lauréat Morency. Cette nomination a été annoncée, hier soir, au cours de la séance du Conseil Général des Syndicats catholiques de Québec que présidait M. Henri Petit. Une lettre de la Commission dont on a donné lecteure confirmait cette nouvelle.

Les délégués des compagnons-boulangers ont vivement protesté contre la lenteur apportée par le Comité d'arbitrage formé depuis plusieurs mois à étudier leurs demandes. Les compagnons-boulangers se plaignent de toucher des salaires ridicules à une époque où le goût de la vie est élevé. On songe plus à élever le prix du pain qu'à donner des salaires raisonnables aux employés de cette industrie", dit un délégué. "On voudrait avoir un boeuf pour donner un oeuf". Des protestations seront faites à qui de droit.

Il y a un grand nombre d'ouvriers et d'ouvrières sans travail actuellement dans la ville et le district. Un officier des syndicats catholiques a déclaré que 3,000 personnes touchaient, à l'heure actuelle, des prestations d'assurance-chômage et qu'il y en avait environ 2,000 qui n'en recevaient pas pour une raison ou pour une autre. On a conseillé aux ouvriers et ouvrières de chercher à conserver leur position le plus longtemps possible.

Dans une lettre, le ministre des Finances, M. Ilsley dit qu'il étudiera la demande des syndicats de métiers qui voudraient jouir d'une réduction d'impôt pour la dépréciation de leurs outils. On sait que la plupart des hommes de métiers fournissent des outils dispendieux lorsqu'ils travaillent, outils qui ne durent pas indéfiniment.

L'agent d'affaires des travailleurs en chaussures a fait remarquer que si l'appel de l'Union protectrice de la chaussure concernant des augmentations de salaires dans le département de montage de la manufacture Ritchie avait été rejeté par le Conseil national du Travail, il n'en restait pas moins vrai que par suite de la décision du Conseil régional, 17 ouvriers de cette firme avaient touché des augmentations de salaires formant un total d'environ $183 par mois.

Le Syndicat catholique du textile de St-Grégoire fait actuellement des démarches pour faire augmenter les taux de salaires à la pièce. On prétend que les employés qui travaillent en vertu de ce système ne peuvent gagner le salaire minimum fixer dans cette industrie.

La délégation de la Confédération des Travailleurs Catholiques du Canada auprès des membres du cabinet provincial aura lieu le 26 janvier à 10 heures 30 de l'avant-midi.

Ce voleur amassait des "économies"

Un individu qui a avoué hier devant le juge Laetare Roy, de la Cour des Sessions de la Paix, s'être amassé le joli magot de $200 en volant chaque jour au magasin de la Quebec Airways, Ancienne Lorette, où il était commis, des petits montants variant entre un ou deux dollars, recevra sa sentence vendredi prochain. Le prévenu qualifiait d'"économies" ces petits vols répétés.

Boucher à l'amende

Un boucher de Ste-Anne de Beaupré accusé d'avoir vendu du boeuf à un prix prohibitif, a été condamné hier à $75 d'amende et les frais par le juge Laetare Roy, de la Cour des Sessions de la Paix. Le prévenu n'en était pas à sa première offense.

Camions Neufs

en entrepôt à

QUEBEC

prêts à livrer

sur présentation du permis

2 et 3 tonnes

158", 176"

Pneus :

32 x 6 — 34 x 7

8,25 x 20 — 900 x 20

LAURENTIDE AUTO INC.

25 — Dorchester — 25

La pratique de se servir de tabac à priser se vulgarisa en Angleterre au cours du 17ième siècle.

Son travail ne pouvait cesser à cause de ses douleurs

Si les douleurs rhumatismales entravent le travail de guerre, il faut qu'elles disparaissent! Voici comment un ouvrier de guerre britannique se débarrassa des siennes:

"J'ai un travail important," écrit-il. "Je m'occupe de deux grosses chaudières, et travaille toute la nuit. Je souffrais de douleurs rhumatismales et de constipation depuis environ trois ans, et je commençais à avoir du mal à faire mon travail. J'étais toujours fatigué. J'ai essayé les Sels Kruschen et, après trois semaines, je me suis senti comme un nouvel homme. Maintenant, je fais mon travail beaucoup mieux que jamais auparavant. Et j'ai remarqué une chose: c'est que je dors beaucoup mieux aussi! J'en suis très reconnaissant aux Sels Kruschen. Je recommande le Kruschen à tous les hommes qui ont dépassé la quarantaine."—J.G.

Les douleurs rhumatismales sont habituellement causées par les toxines qui se trouvent dans le sang. Si vous pouvez en débarrasser le sang, ces toxines ne se déposeront pas dans vos articulations. Voilà comment le Kruschen vous aide. Kruschen est une combinaison équilibrée de divers sels minéraux. Il est laxatif et diurétique. Grâce à cette Double-Action, Kruschen aide à nettoyer l'organisme à fond.

Les Sels Kruschen sont vendus dans toutes les pharmacies—25c. et 75c.

Solde Final chez H. R.

Manteaux

Garnis de fourrure et aussi sans fourrure.

Prix régulier $35. à $195.

$25 - $45 - $75 - $115

Grandeurs pour les demoiselles et les dames.

HOLT RENFREW

35 rue Buade