L'ENTREVUE DU LUNDI

L'avenir peu rose pour les familles de classe moyenne

François GOUGEON — Sherbrooke

Si on ne s'attaque pas résolument au problème de l'insécurité dans les familles, tant du point de vue économique que social, je ne sais pas où cela va nous mener. Mais ça risque de ne pas être beau plus tard.».

Jean-Pierre Duplantie, le grand patron de la Régie régionale de la santé et des services sociaux de l'Estrie, n'est pas du genre alarmiste. C'est un homme calme, posé.

Sauf que quand il revoie le constat global mais encore sommaire dressé avec ses collègues du Forum national sur la sécurité des familles, on sent chez lui une certaine angoisse. Et pour cause: l'avenir est loin d'être rose, notamment pour les familles de la classe moyenne, celle qui est au coeur du développement, celle qui paie les impôts... et qui s'appauvrit et voit constamment réduire ou mettre en péril ses acquis de sécurité sociale.

Le groupe de bénévoles dont M. Duplantie fait partie et qui s'est donné comme mandat de questionner la classe politique canadienne dans son ensemble face à cette notion de sécurité des familles, a justement pris pour cible la famille à revenu moyen, sans jugement de valeur: qu'elle soit traditionnelle, monoparentale ou reconstituée. «L'objectif, c'est de faire en sorte de sécuriser ces familles. Tâcher d'éviter qu'elles s'appauvrissent encore plus et que, du même coup, toute une problématique sociale ne s'ensuive. Car quand des gens vivent dans la sécurité, on évite ou réduit considérablement des problèmes comme la violence, le divorce, le décrochage scolaire, etc», note M. Duplantie.

Les constatations, même s'il reste à les étayer, ne manquent pas pour justifier le besoin d'une intervention énergique. Les récents sondages en donnent la preuve, comme celui d'Angus Reid: 50 pour cent des gens interrogés estiment que leur situation est pire aujourd'hui qu'il y a cinq ans, 63 pour cent s'attendent à ce que leur niveau de vie reste le même ou se détériore dans les prochains 10 ans, 54 pour cent croient que la situation de leurs enfants sera pire que la leur... Voilà qui n'a rien d'épanouissant pour l'avenir.

L'inscérutié, elle vient aussi de la crainte de gens de plus en plus nombreux à vivre sous la menace de perdre leur emploi à tout moment, de ces étudiants qui sortent bardés de diplômes mais que le marché de l'emploi ne peut satisfaire, de ceux et celles qui n'ont comme garantie d'embauche qu'un statut précaire (emplois à temps partiel, à contrat renouvelable au gré des humeurs de la situation économique).

Mais il y a aussi, à côté des conditions économiques, toute la dimension sociale, fortement éprouvée par le désengagement de l'État. «Avant, même la personne qui ne touchait qu'un revenu moyen pouvait se dire: "s'il m'arrive une difficulté, que j'ai besoin de services sociaux ou de santé, je peux compter sur ces ressources". Maintenant, ce n'est plus aussi automatique car ces acquis sont menacés. C'est un autre élément qui contibue à engendrer l'insécurité», illustre Jean-Pierre Duplantie.

Le défi, on le voit bien, est de taille. «C'est vrai que c'est tout un contrat qu'on se donne. C'est un dossier complexe, qui implique de nombreux éléments. Ça passe même par le questionnement des valeurs. Mais on n'a pas le choix d'y aller globalement car le problème c'est qu'on a trop eu tendance dans notre société à fonctionner à la pièce. Par exemple, les gouvernements qui sont obsédés par leur déficit - et qui est un problème sérieux - posent des actions, comme des coupures de programmes, souvent de façon hâtive et sans analyser tout l'impact que cela aura... On n'associe pas suffisamment les citoyens à ce genre de démarches et cela contribue, en partie, à créer l'insécurité», soumet M. Duplantie.

Mais alors, la société s'est-elle pénalisée elle-même pour pour s'être trop fiée sur un État qui, aujourd'hui, est rendu à bout de souffle? «C'est vrai qu'avant, dans les années 60, les gouvernements géraient la croissance et ça allait bien. Maintenant, c'est la décroissance. Et oui, il vaut peut-être la peine de vérifier la pertinence de maintenir l'universalité de certains programmes sociaux. Mais il y a une façon de faire, d'agir qui peut faire toute la différence en matière de sécurité», fait observer M. Duplantie, non sans rappeler que les gouvernements doivent aussi endosser la responsabilité du marasme économique dans lequel le pays est plongé. Par exemple, n'était-ce pas dans le but de juguler l'inflation que le gouvernement a délibérément pratiqué une politique de taux d'intérêt élevé, provoquant ainsi un ralentissement de la croissance économique et, donc, une augmentation du chômage?

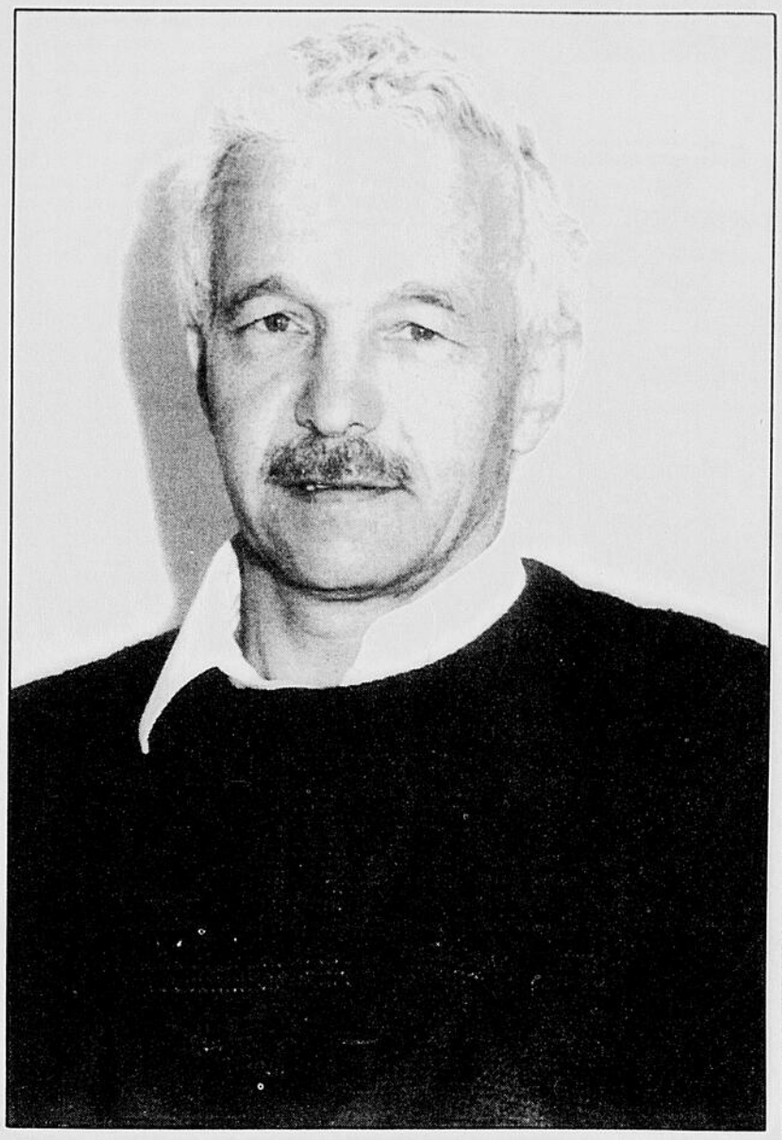

Jean-Pierre Duplantie

Certes, fait-il observer, le groupe est loin de posséder la solution à tous ces maux de notre société. Son premier rôle est de dresser le constat, de faire intervenir des experts, comme ici au Québec l'économiste Diane Bellemare (sur les questions de l'emploi) et le sociologue Maurice Champagne (sur les valeurs) qui, d'ici l'automne, produiront des rapports faisant le tour de la problématique. Par la suite, des colloques seront organisés ça et là au pays afin de permettre aux gens de s'exprimer, dont fort possiblement une table de concertation à Sherbrooke même. Puis, en 1994, une deuxième analyse sera produite, cette fois pour examiner le «phénomène d'inertie politique» qui fait en sorte de voir grandir le sentiment d'inscurité dans les familles.

«C'est sûr qu'au cours des trois ans de notre mandat, on va être provoquant. Ce que nous recherchons, ce ne sont pas des remaniements superficiels mais des transformations en profondeur, radicales même», devait aussi déclarer Jean-Pierre Duplantie. Et il ne s'inquiète pas outre mesure de voir les politiciens reprennent le débat à leur compte. «Tant mieux si cela permet d'opérer des changements véritables. Mais si c'est juste pour le discours, alors ça ne marchera pas! On ne va pas laisser passer ça.»

CARRÉMENT
savoureuse

« T'AURAS UNE AUTO QUAND TU POURRAS T'EN PAYER UNE ! »

PAS DE PROBLÈME !

Geo Metro 3 portes 1993

Seulement 7993$*

Vous pouvez maintenant vous offrir une championne de l'économie d'essence qui respecte votre budget.

- Moteur 3 cylindres de 1 litre
- Boîte manuelle 5 vitesses
- Économie d'essence impressionnante : 4,4 litres/100 km (64 milles au gallon)** sur la grande route 5,5 litres/100 km (51 milles au gallon) en ville
- Garantie GM TOTAL de 3 ans/60 000 km*** sans franchise

Geo Assistance† ROUTIÈRE 24 HEURES

VOS CONCESSIONNAIRES CHEVROLET Geo Oldsmobile PARTICIPANTS

*Taxes et transport en sus. Tous les rabais taxables GM inclus. Offre d'une durée limitée, réservée aux particuliers, s'appliquant aux modèles de base 1993, en stock. Voyez votre concessionnaire pour tous les détails. ** D'après le guide de consommation de carburant 1993 de Transport Canada. *** Selon la première éventualité. †L'assistance routière Geo est offerte sur les modèles Geo 1993. Durée : 3 ans ou 60 000 km selon la première éventualité. Détails chez votre concessionnaire Chevrolet Geo Oldsmobile.

L'armée ne peut plus se permettre d'avoir des bases inutiles

St-Hubert (PC)

En période d'austérité, l'armée canadienne ne peut plus se permettre de subventionner des produits locaux ni d'entretenir des bases inutiles, affirme le lieutenant-général Gordon Reay, commandant des forces terrrestres.

Des changements sont nécessaires si les forces terrestres doivent remplacer leur équipements vétustes et faire face à leurs obligations avec un effectif réduit, a déclaré l'officier au cours d'une entrevue récente.

Le lieutenant-général dit accepter sans sourciller les compressions budgétaires qui obligent l'armée à mieux gérer son personnel et ses ressources. Il veut ainsi réduire le nombre et la taille des postes de commandement puis déplacer plus de personnel de bureau vers des postes de combat.

Par ailleurs, avec de tels problèmes, l'armée voudrait éviter que les bases et ses achats deviennent des outils de développement régional.

«Le pays s'attend à ce que je maintienne l'armée dans un état de disponibilité générale. Je dois être capable de réagir lorsque le gouvernement donne l'ordre d'envoyer des troupes en Somalie, en Yougoslavie ou ici, à Oka, d'expliquer l'officier canadien. Je me fais maintenant des soucis en pensant à la prochaine mission. Est-ce que ce sera le Mozambique? Ou une ancienne république de l'Union soviétique?»

Le lieutenant-général Rae, commandant en chef des forces canadiennes, compte 20 000 militaires sous ses ordres, ainsi que 26 000 réservistes et 10 000 employés civils. Son mandat consiste à faire en sorte que l'armée soit prête autant pour des calamités naturelles que pour des missions de paix ou des conflits armés.

Selon la politique d'achat dite «chez nous», les forces canadiennes reçoivent souvent la consigne de se trouver un manufacturier au pays pour des articles aussi divers que des munitions, des casques ou des imperméables même si les prix sont plus bas ailleurs. Il en résulte aussi de fréquents retards de livraison.

Dans son rapport de l'an dernier, le vérificateur général Denis Desautels a indiqué que l'armée canadienne dépensait davantage non seulement pour acheter au pays mais aussi pour le faire dans certaines régions. Sur une période de 15 ans, il en a coûté des milliards de plus, autant d'argent de perdu pour le budget de la Défense.

Après s'être déclaré confiant qu'il serait possible d'en avoir plus pour son argent au cours des prochaines années, le commandant de l'armée de terre a ensuite affirmé qu'il était très difficile de ne pas fermer certaines des 30 bases.

Plusieurs ont été construites au moment où il y avait 120 000 hommes dans l'armée. Mais ils sont récemment passés de 86 000 à 73 000. Le problème des bases de trop est à l'étude.

«Cela coûte cher, de poursuivre le lieutenant-général Rae. Et nous comprenons la difficulté. Si une base a été là depuis 50, 60 ou 70 ans, on n'entre pas là en disant: on en a assez, on va mettre la clé là-dedans lundi matin.

«Mais je suis certain qu'après les prochaines élections fédérales, le nouveau gouvernement va nous permettre d'en fermer davantage.»

Le lt-général Gordon Reay

Woolco CENTRE DU PNEU ET DE L'AUTO

OCCASIONS Contre la montre

Un atout contre la rouille

OIL GARD anti-rust

Traitement garanti!

N'attendez pas faites traiter votre voiture à l'OIL GARD

EXPÉRIMENTÉ
Produit développé en labor atoire et essayé sur le route pour une protection efficace contre la rouille sur tout véhicule, quelque soit son état et son âge.

ÉPROUVÉ
La chef de file de l'industrie grâce à sa garantie pouvant couvrir jusqu'à 8 ans. Plus de 100 000 véhicules protège contre la rouille sans aucune réclamation en 14 années de service.

GARANTIE
Garantie sans frais avec traitement annuel, 5 ans pour véhicules neufs et de 3 ans pour véhicules usagées. Voyez les détails à votre succursale.

à partir de 49,97 Pour la plupart des véhicules
Supplément pour camionnettes et fourgonnettes

N'endommagera pas
• les fils électriques
• le caoutchouc
• la peinture
• est propre
• est inodore
• est efficace

Service de dépôt
Déposez vos clés dans la boîte réservée à cet effet au Centre du pneu et de l'auto. Laissez aussi une note décrivant brièvement le service que vous sollicitez. À votre retour, retrouvez votre voiture réparée selon vos instructions. Nous vous assurons qu'aucun travail supplémentaire ne sera effectué sur votre voiture sans autorisation. Vous pouvez aussi rencontrer le gérant pour autres détails.

Woolco LES TERRASSES Rock Forest
3857 Boul. Bourque, Rock Forest
HEURES D'OUVERTURE: LUN., MAR.: 9h30 à 17h30
MERCREDI, JEUDI ET VENDREDI: 9h30 à 21h. SAMEDI de 9h à 17h
GARAGE: OUVERTURE: LUN., MAR. et MER.: 8h à 17h30
JEUDI et VENDREDI: 8h à 21h. SAMEDI: 8h à 17h
GARAGE: Pour rendez-vous TÉL.: 564-7443

savourez un CAFÉ DE COURTOISIE

Nutri/Système^MD présente une toute *nouvelle* politique de prix!

AVANT

12$ Frais de programme par semaine

Il y a du NOUVEAU chez NUTRI/SYSTÈME^MD ... le NOUVEAU programme CINQ/DEUX^MC, de NOUVEAUX aliments délicieux et bien plus encore!

APRÈS

Angela Long, cliente de Nutri/Système, a perdu 36 livres!

nutri/système^MD cliniques minceur

APPELEZ DÈS AUJOURD'HUI!

564-0878

31, 10e Avenue Nord, Sherbrooke

Dans les centres participants. Les aliments Nutri/Système sont en sus. Offre d'une durée limitée.

54193

Comparez AVANT D'ACHETER!

EXCEL CX 3 PORTES 1993
Transmission 5 vitesses
7295$*

À l'achat de l'un de nos produits Hyundai, obtenez en plus une ENVELOPPE SURPRISE JUSQU'À 850$ DE CADEAUX
En vigueur du 17 au 31 mai 93

ELANTRA GL BERLINE 1993
Transmission 5 vitesses

9995$*

SELY ROCK FOREST
* t.-t.-p en sus. Les photos peuvent différer.
HYUNDAI On évolue à votre avantage
LE PROGRAMME D'ASSISTANCE ROUTIERE 24 HEURES HYUNDAI. Par l'entremise du Club Auto, organisme affilié à la CAA.
GARANTIE 5 LA PASSION DE LA QUALITÉ
HYUNDAI DE L'ESTRIE
4500, boul. Bourque Rock Forest, 564-0777

53797

MAINTENANT OUVERT JUSQU'À 21h

pour mieux servir sa clientèle, le département de service de Boulevard Honda sera dorénavant ouvert jusqu'à 21 h

Peu importe l'endroit où vous avez acheté votre Honda, nous honorerons la garantie

PIÈCES ET ACCESSOIRES: Pneus jusqu'à 35% de réduction Accessoires sélectionnés jusqu'à 50% de réduction

De plus en plus de gens font confiance à BOULEVARD HONDA

-technicien d'expérience formés par Honda
-taux horaire très compétitif (informez-vous sur le prix de nos inspections)
-8 voitures de courtoisie

MICHEL HEVEY DIRECTEUR DE SERVICE

MARCO BUSSIÈRES AVISEUR TECHNIQUE

JACQUES ROSS AVISEUR TECHNIQUE

Boulevard HONDA

274, boul. Bourque 843-2090 OMERVILLE

54109

Vivre

Ils sont charmants, attentifs... de belle apparence

☐ Pour les harceleurs, tout va pour le mieux jusqu'à ce que la femme tente de s'affirmer

Ottawa (PC)

Lorsque les femmes les rencontrent, elles croient avoir frappé le gros lot. Ils sont charmants, attentifs, de belle apparence. Ils leur envoient souvent des fleurs et leur téléphonent régulièrement.

Un jour, toutefois, toute cette façade s'écroule.

Ils deviennent violents et autoritaires, ils veulent dominer et deviennent des «harceleurs».

«Ils sont très autoritaires. Ils veulent tout contrôler. Ils n'aiment pas que leurs petites amies soient indépendantes, aient ses propres amis, ses propres ressources financières», explique Tony Eccles, psychologue d'une clinique de Kingston se spécialisant sur les comportements sexuels déviants.

Tout va pour le mieux, expliquent les spécialistes, jusqu'à ce que la femme tente de s'affirmer, habituellement lorsqu'elle tente de rompre leurs relations avec ces individus.

Or, les harceleurs ont pour caractéristique de ne jamais laisser échapper leur proie. Ils la filent partout, la suit à la piste.

Omniprésence

Il est là le matin lorsqu'elle quitte son domicile. Il est là lorsqu'elle y revient, en fin d'après-midi.

Il est dans la salle d'attente du médecin lorsqu'elle s'y rend pour un rendez-vous.

Il déambule entre les étagères du marché lorsqu'elle fait son épicerie, même si elle fait celle-ci dans un autre quartier pour éviter une telle rencontre.

Il harcèle les nouveaux hommes qui font irruption dans sa vie. Il téléphone à ses amis, à sa famille, à son employeur, à son médecin, à son pharmacien — même au mécanicien qui entretient sa voiture — pour tenter de la critiquer et de la détruire.

Son objectif: la ramener à lui.

Il ne ménage ni son temps ni son argent. Un de ces harceleurs a dépensé 150 000 $ en interurbains, en voyages (sa cible vivait dans une autre province) et en enquêteurs privés pour persuader sa victime de revenir à lui.

Il est violent.

Il ne lâche jamais, même après avoir été condamné à la prison et avoir été libéré sous conditions ou, comme ce fut le cas dans une cause, il harcèle son ex-femme la nuit, même s'il sait pertinemment qu'elle est protégée par des policiers.

Jusqu'à la mort

Les victimes qui ont été harcelées ainsi durant des années savent que cela ne cessera jamais, du moins pas avant qu'elles meurent ou que le «chasseur» décède.

Pourquoi ces femmes, en premier lieu, nouent-elles des relations avec ces individus dominateurs? Est-ce d'ailleurs la bonne question à poser?

Les spécialistes admettent qu'il n'est pas possible de savoir d'avance qu'un homme agira ainsi, du moins jusqu'à ce qu'il commence à proférer des menaces. Avant cela, il ressemble à tous les hommes gentils que vous avez connus et que vous jugiez honnêtes et engageants.

C'est l'aventure vécue actuellement par Denise Thournout, de Delaware, en Ontario, que la police doit actuellement protéger 24 heures par jour du harcèlement de son mari, Brian Fenlon.

Les femmes, aussi intelligentes soient-elles, sont les victimes toutes désignées de ces individus.

CARRÉMENT
abordable

La finale de la dictée PGL remportée par une jeune fille de la région de Montréal et une autre de la Montérégie

Sherbrooke

Une jeune fille de la région montréalaise et une autre de la Montérégie ont remporté la grande finale de la dictée PGL de la Fondation Paul-Gérin-Lajoie, télédiffusée hier, dimanche, à Radio-Canada.

En plus de réussir une dictée sans faute, les deux jeunes filles ont obtenu le même résultat lors de l'épreuve visant à briser l'égalité.

Il s'agit de Julie Lussier, de l'école de La Rocade de Saint-Dominique, près de Saint-Hyacinthe, et d'Audrey Bergeron-Morin, du Pensionnat Notre-Dame-des-Anges de Montréal.

Les gagnantes ont toutes deux remporté les grands prix consitué d'un ordinateur, d'une encyclopédie, d'un Atlas et d'un livre signé Cousteau, «Le grand requin blanc».

Un total de 536 écoles s'étaient inscrites au concours et 65 jeunes ont réussi à se rendre à la grande finale télévisée à Montréal, dont Virginie Roy, de Sainte-Cécile, Philippe Dionne, de Sherbrooke, et Chantal Ladouceur, de Sainte-Edwidge.

CARNET COMMUNAUTAIRE

S'enrichir avec la gratitude
- ECKANKAR présente une conférence intitulée «S'enrichir à l'aide de la gratitude» le mardi 18 mai, à 20h, au 530, rue Montréal, à Sherbrooke.

Les Fantastiques de Magog
- Les Fantastiques de Magog tiendront une assemblée générale le mardi 1er juin, 1225, rue Principale est, à Magog. L'organisme a également besoin de bénévoles. Veuillez pour ce faire vous présenter au local ou contactez le 847-2477.

Les raisons d'allaiter
- La Ligue La Leche organise une rencontre d'information sur les raisons d'allaiter votre bébé le mardi 18 mai, à 13h30, au 1549, rue Malaga, à Rock Forest.

Maintien à domicile
- Les Soins Palliatifs la Rose des Vents offre un service de maintien à domicile des personnes atteintes de cancer. Une équipe de personnes bénévoles spécialement formées peuvent offrir les services suivants: support, remplacement de la famille, accompagnement pour certaines sorties, information, accompagnement après le décès. Inf.: 823-9996.

Hyperglycémie et hypoglycémie
- L'institut de recherche clinique en nutrition tiendra une conférence le jeudi 20 mai à 19h, au CLSC Gaston Lessard, 1200, rue King est, à Sherbrooke. Il y sera question d'hyperglycémie, hypoglycémie, intolérance au glucose et tabagisme.

Souper et soirée dansante
- Dans le but de souligner la Fête des mères et des pères, le Club d'âge d'or Notre-Dame de Protection organise un souper suivi d'une soirée dansante, le jeudi 20 mai, à compter de 17h30, à l'aréna de Fleurimont.

Souper-spectacle
- La Maison Jeunes-Est présente son souper-spectacle bénéfice le mercredi 19 mai, à 19h, au Théâtre Granada.

Une mine de talents
- L'école Le Tremplin de Richmond présente son exposition annuelle intitulée «Une mine de talents» le jeudi 20 mai, de 17h30 à 20h30, au gymnase de l'école.

Fête à l'Île du Marais
- La fiducie foncière l'Île du Marais organise une grande fête printanière les 22, 23 et 24 mai, au marais de Katevale, au sud du lac Magog. Différentes activités sont au programme: sorties d'observations ornithologiques, kiosque d'information, excursions en ponton et grand décompte du marais.

Plus vous en achetez, plus vous économisez

Découpez et économisez avec le coupon ci-dessous

Une politique de prix qui vous donne *plus de kilométrage* pour votre argent. Pour les pneus achetés chez Woolco
• Installation, tige de soupape, garantie contre les dommages routiers et cote de rendement *sans frais supplémentaires.* • Réparation de crevaison, rotation des pneus, récupération des pneus usagés, installation garantie en moins de 59 minutes *sans frais supplémentaires.* • Installation des pneus en moins de 59 minutes à partir de votre entrée dans l'atelier ou nous paierons votre prochain service de vidange d'huile, filtre neuf et lubrification conforme aux normes des fabricants automobiles chez Woolco. • Garantie de satisfaction *sans frais supplémentaires* valide pendant 30 jours ou 1,000 km ou nous vous rembourserons. (Détails à la succursale.)

weather•mate 'PS'

Cote de rendement 75 000 km

Pneus radiaux Premium toute saison ceinturés d'acier

BAS PRIX P155/80R13 39.97 chac. QUOTIDIEN

Dimensions	Chac.
P155/80R13	39.97
P165/80R13	46.97
P175/80R13	50.97
P185/80R13	52.97
P185/75R14	53.97
P195/75R14	55.97
P205/75R14	59.97
P205/75R15	63.97

Dimensions	Chac.
P215/75R15	66.97
P225/75R15	70.97
P235/75R15	74.97
*P175/70R13	50.97
*P185/70R13	50.97
*P185/70R14	56.97
*P195/70R14	55.97
*P205/70R14	58.97

*Semelle différente

Découpez et économisez $5 à $40 de rabais* sur nos bas prix quotidiens

COCHEZ ICI ☐ Achetez 4 pneus ÉCONOMISEZ $40
COCHEZ ICI ☐ Achetez 3 pneus ÉCONOMISEZ $25
COCHEZ ICI ☐ Achetez 2 pneus ÉCONOMISEZ $15
COCHEZ ICI ☐ Achetez 1 pneu ÉCONOMISEZ $5

Valide du 17 mai au 23 mai 1993. Un seul coupon par client. Remboursable seulement chez Woolco. Ne peut être jumelé à aucune autre promotion. Valeur du coupon = 0,0001$. Remboursable en tout temps, sur demande à sa valeur marchande.
* VALIDE SEULEMENT SUR LES PNEUS WEATHER MATE «PS» ET DEFENDER SRX+4

Signature du gérant du Centre du pneu et de l'auto

Date :

Woolco CENTRE DU PNEU ET DE L'AUTO

PNEUS DEFENDER

DEFENDER FAIT PAR UNIROYAL GOODRICH

Performance

La nouvelle génération des pneus radiaux toute saison Performance
Traction améliorée sur chaussée mouillée.

BAS PRIX 59.97 chac. QUOTIDIEN

Dimensions	Chac.
P175/70SR13	59.97
P185/70SR13	63.97
P185/70SR14	67.97
P195/70SR14	71.97
P205/70SR14	75.97
P215/60SR14	80.97
P185/60SR14	72.97

Dimensions	Chac.
P195/60SR14	74.97
P225/70SR15	87.97
P215/65SR15	86.97
P195/60SR15	84.97
P205/60SR15	86.97

Weathermate PS
• Bande de roulement toute saison agressive pour une excellente traction toute l'année.
• Pneu ceinturé d'acier; flancs flexibles, tenue de route améliorée, bonne adhérence à la chaussée, résistance réduite au roulement avec une meilleure économie d'essence.
• Câblé en polyester résistant pour une randonnée agréable.

Woolco CENTRE DU PNEU ET DE L'AUTO

Defender SRX+4
• Sculpture de conception optimum pour augmenter la stabilité, la tenue de route et la traction, l'usure égale et la durée de vie prolongée du pneu.
• Indice de vitesse «S» pour une vitesse maximale jusqu'à 112 miles/h.
• Inscription distinctive blanc et noir en relief.

Heures d'ouverture: lundi au vendredi, 9 h 30 à 21 h; samedi 9 h à 17 h; dimanche 11 h à 17 h

53876

Gabrielle Bertrand surprise et émue pour ses 70 ans

Cowansville (PC)

La députée fédérale Gabrielle Bertrand était entourée de plus de 300 personnes, hier, pour célébrer son 70e anniversaire de naissance. L'évènement était aussi un au revoir à la «grande dame de Brome-Missisquoi», qui représente cette circonscription depuis 1984 aux Communes pour le Parti conservateur.

Visiblement émue, Mme Bertrand, qui était accompagnée par Michelle Dionne, l'épouse de Jean Charest, n'en avait perdu pour autant son sens de l'humour.

«Vos hommages me vont tellement droit au coeur que j'envisage même de revenir sur ma décision de quitter la politique», a-t-elle lancé à la blague.

Toute la famille Bertrand était réunie, ainsi que des amis de longue date, des collaborateurs, des collègues d'Ottawa et de Québec, des membres du Parti conservateur. «Une vraie assemblée oecuménique», selon l'ex-ministre péquiste Jean-François Bertrand.

Tous sont venus lui dire leur affection et leur admiration.

«Je réalise qu'avec le départ de (Mme Bertrand), nous allons perdre un gros morceau. Directement ou indirectement, ça fait 45 ans qu'elle est au service de la population québécoise, depuis la première élection de son mari Jean-Jacques Bertrand en 1948 jusqu'à ce jour», a souligné le ministre québécois Pierre Paradis. Pour l'occasion, il n'avait pas hésité à sortir une «vieille cravate bleue».

Sa décision de quitter la politique a déçu ses enfants, avoue sa fille, Louise. «Elle n'a d'ailleurs consulté aucun d'entre nous, sinon nous lui aurions dit de continuer. Qu'est-ce qu'elle va bien pouvoir faire maintenant de ses temps libres...»

Son frère, Jean-François, «celui qui a mal tourné dans la famille, celui qui a choisi les Nordiques plutôt que les Canadiens» a lancé une mise en garde aux candidats en lice pour le poste.

Le départ de Gabrielle Bertrand ne signifie peut-être pas la fin de la dynastie Bertrand, a-t-il dit.

Gabrielle Bertrand, pour qui cette grande fête familiale a été une réelle surprise, ne cache pas que les neuf dernières années lui ont beaucoup apporté, elle qui avait vécu la politique par procuration pendant quelque 25 ans.

Photolaser PC

Entourée du ministre de l'Environnement, Pierre Paradis, et de l'épouse du ministre Jean Charest, Michelle Dionne, Gabrielle Bertrand reçoit un gateau d'anniversaire.

Deux accidents mortels dans la grande région

Montréal (PC)

Au moins une personne a perdu la vie de façon accidentelle au Québec, au cours de la fin de semaine.

Un homme de 36 ans, François Biron, de L'Avenir, a succombé samedi vers 4h40 à un face-à-face survenu sur l'autoroute 55, près de Drummondville. Le conducteur de l'autre voiture, blessé, a été conduit à l'hôpital pour y être soigné mais également pour y subir des prises de sang destinées à mesurer l'alcoolémie.

Par ailleurs, juste avant le début du week-end, une violente collision frontale a coûté la vie à Mme Aliette Couture Bélanger, 69 ans, de St-Pierre de Broughton en fin d'après-midi, vendredi, à Robertsonville.

La collision qui s'est produite vers 16h30 a également fait un blessé grave, Jean Brousseau, 24 ans, de Thetford Mines.

L'accident est survenu sur la route 112 sur le tronçon connu sous l'appellation de rang 6 de Robertsonville, à la hauteur de la rue Fortier. A cet endroit, la route est tout à fait droite. La victime circulait en direction de St-Pierre de Broughton lors de l'impact pendant que M. Brousseau se dirigeait vers Thetford Mines. Une fausse manoeuvre de l'un des deux conducteurs qui étaient seuls à bord de leur véhicule serait à l'origine de la collision.

Les mâchoires de vie des pompiers volontaires de Black Lake ont été appelées sur les lieux et il a fallu près d'une heure pour dégager les deux victimes.

Les Canadiens appuient les coupures des gouvernements

Sherbrooke

La majorité des Canadiens sont préoccupés par l'ampleur du déficit accumulé par les gouvernements provinciaux et disent appuyer les coupures budgétaires introduites par plusieurs gouvernements au pays.

C'est ce qui ressort du dernier sondage Gallup où on a demandé à 1015 Canadiens s'ils étaient pour ou contre les coupures budgétaires introduites par les gouvernements provinciaux pour réduire leur déficit.

Six répondants sur 10 se sont dit en faveur de telles coupures budgétaires, contre 32 pour cent en désaccord. Huit pour cent des répondants ne savaient pas.

Cette tendance varie significativement selon l'âge des répondants. Ainsi, 69 pour cent des répondants âgés de 65 ans et plus se disent d'accord avec les coupures budgétaires, alors que 68 pour cent des 50-64 ans, 66 pour cent des 40-49 ans, 57 pour cent des 30-39 ans et 49 pour cent des 18-29 ans partagent cette opinion.

Les résultats fluctuent aussi selon les régions géographiques alors que 69 pour cent des résidents des provinces des Prairies sont favorables aux coupures budgétaires, contre 62 pour cent en Colombie-Britannique, 60 pour cent en Ontario, 59 pour cent dans les provinces de l'Atlantique et 55 pour cent au Québec.

Meurtre près de Mont-Laurier

Ottawa (PC)

Un différend concernant l'achat d'une maison serait la cause du meurtre d'un homme de 62 ans, en fin de semaine, à Des Ruisseaux, une municipalité située à une vingtaine de kilomètres au nord de Mont-Laurier.

Roger Larose a été atteint au cou d'un projectile d'une arme à feu de fort calibre, vendredi soir vers 23h. Il était dans sa résidence en compagnie de d'autres personnes.

L'achat de cette maison par M. Larose, il y a quelque temps, serait à l'origine de la dispute entre la victime et le suspect, qui est détenu par la Sûreté du Québec.

Il s'agit d'un homme de 73 ans dont l'identité n'a pas été révélée.

PRECISION ACURA
VOUS OFFRE LE MEILLEUR CHOIX
4.9%
GARANTIE POUR 48 MOIS
D'INTÉRÊT
SUR L'UN DE NOS MODÈLES INTEGRA, VIGOR OU LEGEND 1993
EN INVENTAIRE.
PRECISION ACURA
là où on en fait plus!
SHERBROOKE
4900, BOUL. BOURQUE, ROCK FOREST, 564-8909
* Sujet à l'approbation de crédit. Ne peut être jumelée à aucune autre promotion
5381-2

Arts et spectacles

De Niro réveille la Croisette

Jean-Michel Comte — Cannes (AP)

Assoupi par un départ plutôt calme, le Festival de Cannes s'est un peu réveillé ce week-end avec Robert De Niro, en attendant les autres stars annoncées cette semaine: Liz Taylor, Michael Douglas, Sylvester Stallone.

Venu présenter son film «Mad Dog and Glory» hors compétition à la séance spéciale samedi à minuit, De Niro a attiré la grande foule des journalistes hier après-midi dans la grande salle de conférences de presse du Palais. Habitué du Festival, il est ravi d'être là: «Cannes, il n'y a rien de comparable. C'est le dernier lien avec le glamour, avec l'événement cinématographique. C'est un événement. Je m'amuse beaucoup».

Mais le Festival, c'est aussi la compétition. Les deuxièmes films français et italien étaient présentés hier: «Fiorile» de Paolo et Vittorio Taviani, et «Louis, enfant roi» de Roger Planchon.

Les frères Taviani sont des habitués de Cannes, où ils ont obtenu la Palme d'Or en 1977 pour «Padre Padrone» et le Grand Prix spécial du jury cinq ans plus tard pour «La nuit de San Lorenzo». Avec «Fiorile», ils racontent une belle histoire, étalée sur plusieurs générations: une légende racontée jadis par leur grand-mère mais qui, comme toutes les légendes, a un fond de vérité.

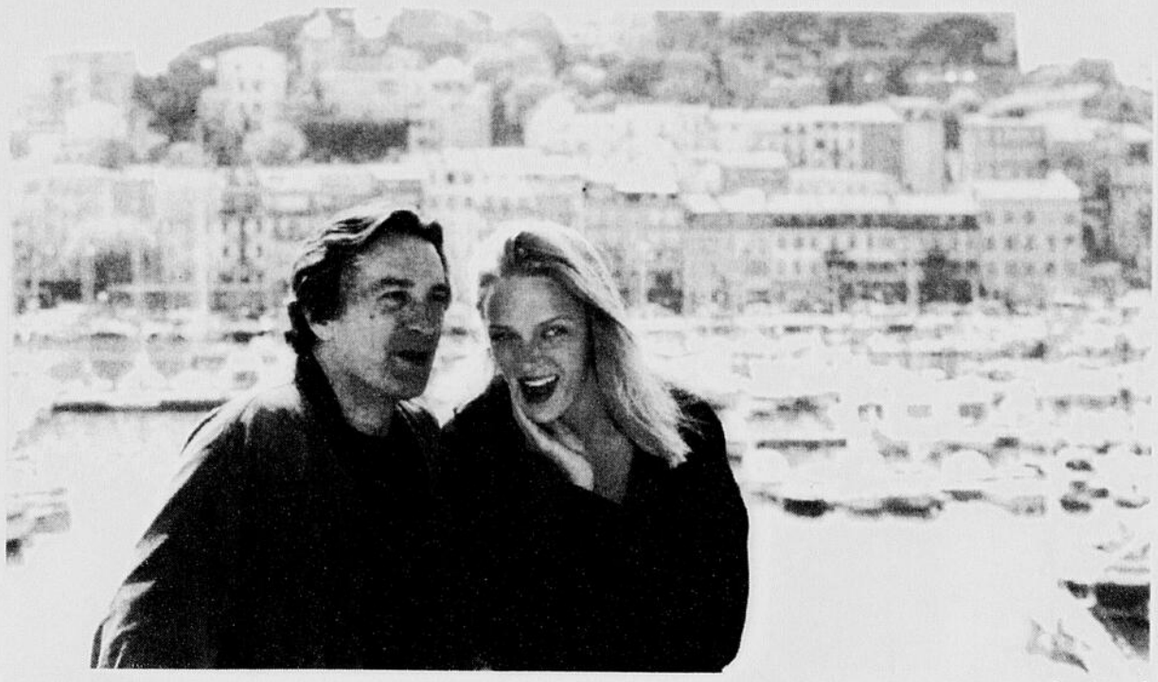

Photolaser AP

L'acteur américain, Robert De Niro, a ouvert hier une semaine riche en émotions à Cannes. Il a été photographié en compagnie de l'actrice Uma Thurman sur un balcon donnant une vue splendide sur le port et une partie de la ville de Cannes.

Malédiction

La légende est celle de la malédiction de l'or: un coffre d'or volé par une famille toscane à un soldat de Napoléon, qu'on laissera tuer parce qu'il a séduit la fille de la maison, la belle Fiorile. Les descendants de cette famille, les Benedetti, subiront au fil des générations cette malédiction originelle, au point qu'on les surnommera les Maledetti. L'histoire, la légende et la malédiction viendront rejoindre deux enfants d'aujourd'hui, venus en vacances en Toscane voir leur grand-père.

L'importance des racines historiques et des liens du sang familial est soulignée dans ce film, où les frères Taviani ont aussi voulu jeter l'opprobe sur l'odeur de l'argent et de la corruption: une question d'actualité en ce moment en Italie. Ils avouent que l'idée du film leur est venue il y a deux ans, quand le grand nettoyage politique a commencé dans leur pays: «notre intention était de mettre le doigt sur le besoin actuel d'éthique, sur l'importance du retour aux valeurs».

Puissance de l'argent pour les Taviani, puissance du pouvoir pour Roger Planchon: dans «Louis, enfant roi», il raconte l'apprentissage du métier de roi qu'a suivi Louis XIV alors qu'il n'était encore qu'un enfant, pendant la Fronde.

Hommage pour les 80 ans de Charles Trénet

Paris (AP)

Soirée exceptionnelle à l'Opéra Bastille mercredi, le 19 mai, hommage de fans du monde entier, récitals au Canada, tournées en Europe: Charles Trénet fête ses 80 ans en chanson. Son premier grand succès, «Je chante», se fredonne encore, et les mélodies de «La mer», «Douce France», «Rendez-vous avec la lune» se transmettent de génération en génération.

A l'Opéra Bastille, la soirée commencera par un hommage-surprise au «fou chantant». Des fans du monde entier, parmi lesquels l'Abbé Pierre, Patrick Bruel, Nathalie Baye, Michel Piccoli, Marcello Mastroianni, Julia Migenes, Bernard Pivot et bien d'autres encore viendront saluer l'artiste.

Quelques-uns seront sur le plateau, d'autres, connus ou anonymes filmés aux quatre coins du monde, apparaîtront sur un grand écran, dans une mise en scène insolite et ultra-rythmée que Marc de Hollogne a réalisée sur mesure.

Charles Trénet offrira alors à son fidèle public, toujours aussi admiratif, un récital sur scène exceptionnel accompagné par l'Orchestre Symphonique et les choeurs de l'Opéra.

Au cours de l'été 1993, Charles Trénet effectuera une tournée au Canada francophone, du 28 octobre au 21 novembre 1993, il donnera une série de récitals au Palais des Congrès, et de décembre 1993 à mai 1994, une tournée est prévue dans 30 villes européennes.

Pour ceux qui n'auront pas pu assister à la représentation de l'Opéra Bastille, un disque «live» sortira chez WEA en octobre, et début 1994, Charles Trénet offrira à ses fans un album de nouvelles chansons.

1993 sera décidément l'année Trénet avec à paraître l'intégrale des chansons (Plon et Le Livre de poche), et «L'âme d'un poète», une biographie signée Jacques Pessis.

ECHOS DU MONDE ARTISTIQUE

Concert rock

Dans le cadre d'un projet Jeune Volontaire se déroulera mardi le 18 mai, sur l'heure du midi à l'école secondaire La Ruche de Magog un concert rock qui sera offert par le groupe VIVE-VERSA.

Celui-ci a été formé en 1991 par Pascal Saint-Onge à la guitare basse et Patrick Blais aux guitares, et a vu ensuite s'ajouter Jean Vaillancourt à la batterie et Paul Gladu, chanteur. Depuis, le groupe n'a cessé d'évoluer et compte, à son répertoire, une cinquantaine d'interprétations et une dizaines de compositions en français.

Leurs styles musicaux vont de Bon-Jovi à Iron Maiden en passant par les Guns'n'Roses, Poison, Bryan Adams, notamment.

Le projet Jeunes volontaires auquel ils ont participé a débuté en janvier et se termine avec ce concert.

Ateliers théatre

Dans le cadre du Festival des arts de la scène qui se déroulera à Victoriaville du 24 au 27 juin prochains, l'Association québécoise du théâtre amateur qui organise l'événement en profitera pour offrir une multitude d'ateliers à l'intention de ceux et celles qui ont le goût de se perfectionner ou de s'initier à différentes techniques théâtrales.

Ainsi, on pourra y trouver un atelier de comédie musicale donné par Marylise Tremblay, d'écriture dramatique par Jocelyne Beaulieu, de Jeux théâtraux et de mise en scène par Patrick Quintal, de rire par Hélène Giguère, de maquillage par Nathalie Gagné, de création électroacoustique par Liette Gauthier, de voix par Claude Vallières et d'appréciation d'un spectacle de théâtre par Jocelyne Beaulieu. Un atelier d'introduction à Tchékhov sera aussi dispensé par Michel Chapdelaine.

Les places sont limitées à 15 par atelier et la date limite d'inscription est fixée au 7 juin.

Incidemment, le Festival est actuellement en période de recrutement d'une soixantaine de bénévoles pour accueillir les nombreuses troupes de théâtre, de monter les décors, de transmettre l'information et d'accueillir le public.

Cette implication permettra de vivre une expérience théâtrale et musicale riche en émotions et en expériences. Les intéressés peuvent communiquer avec l'Association québécoise du théâtre amateur au (819) 752-2501.

Lancement de saison

Le Théâtre du Thé des bois de Deauville a procédé récemment au lancement de sa 25e saison théâtre et de sa campagne de financement qui est placée sous la présidence d'honneur du député d'Orford M. Robert Benoît.

L'occasion a été belle pour André Poulain, fondateur et directeur artistique du théâtre de rappeler les étapes qui ont jalonné l'existence de ce lieu de la comédie et du rire.

De plus, il a donné aux participants un avant-goût de la pièce qui sera à l'affiche dès le 25 juin prochain soit **Un sofa dans le Parc**, une comédie de Martin Doyon avec Annie De Raiche, Pierre Houle et André Poulain, dans une mise en scène de Jacinthe Tremblay.

Dans son discours, M. Benoît a pour sa part rappelé le dynamisme qui anime cet organisme depuis ses débuts et l'importance de cet acquis culturel pour notre région.

Groupes rétro recherchés

Le Festival Rétro des Maskoutains invite les orchestres ayant un répertoire des années 50, 60 et 70, et les danseurs de rock'n roll à participer à un concours dans le cadre de l'événement qui se déroulera les 14 et 15 août prochains.

Les lauréats des deux catégories se partageront une bourse de 1 000$ et se mériteront l'honneur de clore la saison des Beaux Mardis de Casimir, le 17 août, au parc C. Dessaulles de Saint-Hyacinthe en soirée.

Pour concourir, les groupes musicaux doivent faire parvenir le nom,l'adresse et le numéro de téléphone du responsable, leur répertoire, quelques notes biographiques ainsi qu'une cassette audio etou vidéo.

Quant aux danseurs, ils doivent envoyer leur nom, adresse et numéro de téléphone, le nom et l'adresse de leur école s'il y a lieu.

Les intéressés doivent s'adresser au Concours Groupe Rétro et danseurs de rock'n roll, Festival rétro des Maskoutains, 2070 Saint-Charles, Saint-Hyacinthe. J2T 1V2.

FAMOUS PLAYERS
CARREFOUR DE L'ESTRIE 565-0366
3050 Portland
INDIAN SUMMER (V.O.A.) (G)
7:00-9:10
BENNY & JOON (V.O.A.) (G)
7:00-9:10
PROPOSITION INDÉCENTE (13+)
7:05-9:20
DOLBY STEREO

LA MAISON DU CINÉMA
63, KING OUEST, 566-8782
MARDI et MERCREDI : $3.75
POUR CEUX QUI AIMENT RIRE
LES VISITEURS G
ILS NE SONT PAS NÉS D'HIER !
HORAIRE: 7:10 - 9:20
KEVIN KLINE SIGOURNEY WEAVER
DAVE
UN FILM DE IVAN REITMAN
en version française G
HORAIRE: 7:05 - 9:20
"FRISSONS ASSURÉS."
- JOURNAL DE MONTRÉAL
LA PART DES TÉNÈBRES
d'après le best seller de Stephen King 16 ANS+
HORAIRE: 6:50 - 9:10
RICHARD DREYFUSS G
Vie de Famille à YONKERS
V. F. DE LOST IN YONKERS
HORAIRE: 6:55 - 9:10
PHILIPPE NOIRET CHRISTOPHE LAMBERT JEAN-PIERRE MARIELLE 13 ANS+
Max & Jeremie
HORAIRE: 7:00 - 9:15
"UN ACTE DE COURAGE."
- LE DEVOIR
L-627 UN FILM DE BERTRAND TAVERNIER 13 ANS+
HORAIRE: 6:30 - 9:05

CINÉMA CAPITOL
59, KING EST, 565-0111
MARDI et MERCREDI : $4.25
DRAGON 13 ANS+
L'HISTOIRE DE BRUCE LEE
EN VERSION FRANÇAISE
HORAIRE: 7:00 - 9:20

CARRÉMENT italienne!

Pacini lance la pizza authentique.

Imaginez l'Italie... les pavés ensoleillés, les cafés, les restaurants... et la pizza d'Italie, la vraie, la pizza carrée. Elle est maintenant au menu de Pacini! Carrément mince, savoureuse et différente, notre pizza authentique est apprêtée de 15 façons et servie avec salade César à volonté à partir de 5,99$ seulement. Carrément abordable! La nouvelle Pizza de Pacini. Carrément italienne à si bon prix!

À partir de 5,99$

Pacini
Si italien à si bon prix.

Granby
925, rue Principale (514) 378-9911
Sherbrooke
2960, rue King Ouest (819) 821-2654

National

Kim Campbell attendrait en octobre pour des élections

Robert RUSSO — Vancouver (PC)

Kim Campbell a laissé entendre hier qu'elle déclenchera des élections en octobre si elle devient chef du Parti conservateur, et a déjà en tête la liste des gens qui feront partie de son cabinet de transition.

Elle aurait un style différent. Mme Campbell a déclaré qu'elle n'emménagera pas au 24 Sussex Drive, la résidence officielle du premier ministre, avant d'avoir été élue à ce poste. Les Mulroney y demeureront jusqu'aux élections.

Et elle aimerait voyager sur les aile de compagnies aériennes privées. «Je comprends que cela peut faire problème pour des raisons de sécurité et que je doive en discuter avec la GRC.»

L'équipe de transition, qui comprend des collègues de l'actuel cabinet tels Perrin Beatty, lui prodigue maints conseils, allant de la date des élections au choix du personnel affecté au Bureau du premier ministre.

«J'ai réuni mes collègues et leur ai demandé de m'aider à développer une stratégie», a dit la ministre de la Défense.

«Je n'aurai pas beaucoup de temps à consacrer à la réflexion après le 13 juin (date du congrès à la direction). En ce moment, je dois consacrer toutes mes énergies à la campagne et essayer de gagner des appuis. Mais j'ai déjà plusieurs idées à propos de ce que nous devrions faire et j'aimerais qu'elles soient développées et mûrement réfléchies.»

Kim Campbell a récemment déclaré que son instinct la pousserait à déclencher des élections immédiatement après le congrès du PC, mais il semble maintenant qu'elle se soit ravisée.

«Je veux aussi m'assurer de disposer de suffisamment de temps pour démontrer mes compétences à la tête du gouvernement de façon à ce que la population soit bien consciente des choix qui lui sont offerts.»

Elle s'oppose à la tenue d'élections en été, soulignant que ce serait malhonnête de mener une campagne électorale alors que plusieurs Canadiens sont en vacances.

Par ailleurs, elle ne tient pas à attendre trop longtemps. Mme Campbell a dit qu'elle ne voyait aucun intérêt à étirer le mandat du gouvernement jusqu'à son terme et de «faire campagne pendant un mois de novembre pluvieux à Vancouver et de se geler les orteils en attendant l'autobus».

Kim Campbell

Ses commentaires laissent croire qu'en septembre, elle déclenchera des élections pour le mois d'octobre.

«Etre la cible de l'ONU, on ne peut pas y rester indifférent»

- Lucien Bouchard

Montréal (PC)

Le chef du Bloc québécois, Lucien Bouchard, croit que l'interdiction de l'anglais dans l'affichage commercial «coûte cher au Québec en termes de réputation internationale».

«Etre ainsi la cible de l'ONU, il faut le faire. On ne peut pas y rester indifférent», a observé M. Bouchard, dimanche à la télévision de Radio-Canada, au sujet de la critique, aux Nations unies, de cette partie de la loi 101. Sans préjudice «des nuances à faire», M. Bouchard reconnaît qu'«il y a là un irritant qu'on pourrait enlever».

Le député fédéral de Lac-Saint-Jean réfute l'allégation du premier ministre Bourassa, selon qui il a «déjà mis le doigt dans l'engrenage du fédéralisme». Le chef libéral, rétorque M. Bouchard, «est pris à son propre jeu à lui, il a déjà flirté avec la souveraineté en proposant des institutions à l'européenne.»

Malgré cela, convaincu que le bill 86 permettant d'afficher autrement qu'en français est «mauvais», le chef du BQ affirme que «ce gouvernement ouvre une boîte de Pandore» et que M. Bourassa «exploite la situation, quitte à susciter à nouveau une crise linguistique».

Mais au-delà de l'affichage, les groupes de pression anglophones, «ce qu'ils veulent, c'est l'école. Ils veulent nous enfoncer sur cette position clé», ajoute M. Bouchard.

Ayant lui-même été «gardien du sanctuaire du bilinguisme fédéral», quand il était secrétaire d'Etat sous Brain Mulroney, Lucien Bouchard a rappelé que la clause nonobstant, invoquée par Québec pour restreindre la langue d'affichage, «a été inscrite contre la volonté du Québec, pour de toutes autres raisons», dans la constitution Trudeau de février 1982.

Ajout de Mulroney

Au sujet du discours de Brian Mulroney, à Sept-Iles à l'été de 1984, invitant le Québec à rentrer dans le giron constitutionnel, M. Bouchard en avait été le rédacteur.

«Je l'avais écrit dans mon bureau d'avocat, à Chicoutimi, un soir. Mais les mots 'honneur' et 'enthousiasme' ne sont pas de moi, ils ont probablement été ajoutés par M. Mulroney.»

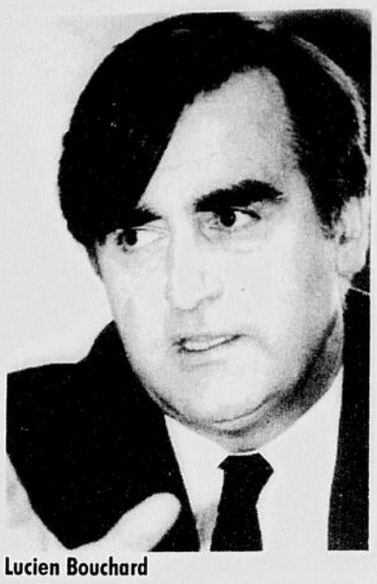
Lucien Bouchard

«Avez-vous été surpris?» demande l'animatrice. — «Non, j'ai trouvé sur le coup que c'était une bonne idée.»

Le débat linguistique entre dans sa deuxième phase

Norman DELISLE — Québec (PC)

Le débat linguistique entre dans sa deuxième phase à compter de demain: différents organismes défileront à tour de rôle devant une commission parlementaire pour commenter le projet de loi 86.

La position des deux camps est assez bien connue et celle des adversaires a été articulée vendredi par le chef de l'Opposition à l'Assemblée nationale, M. Jacques Parizeau. Le parrain de la mesure, le ministre Claude Ryan maintient ses intentions de modifier la Charte de la langue française en permettant notamment le bilinguisme dans l'affichage commercial.

Les préparatifs des travaux de la commission se sont faits dans une certaine incertitude. Encore jeudi, des groupes d'étudiants universitaires réclamaient de se présenter aux audiences de la Commission de la culture.

Par contre, ce ne sont pas tous les invités qui ont accepté d'amblée l'invitation de témoigner. Des milieux d'affaires qui, les premiers, devaient commenter la nouvelle politique linguistique du gouvernement Bourassa, se sont excusés. Le premier témoin convoqué, la Chambre de commerce du Montréal métropolitain, a demandé plus de temps pour préparer son mémoire, a indiqué une porte-parole de l'organisme.

Quant à la Chambre de commerce de la province de Québec, qui devait comparaître en deuxième lieu, elle fera tout simplement faux bond. «Pour établir notre point de vue, il aurait fallu consulter nos 200 chambres de la fédération qui regroupent 5 000 membres corporatifs. Le délai ne nous permet pas de tenir cette consultation», a déclaré à La Presse Canadienne M. Yvon Marcoux, président de la Chambre.

Il insiste cependant pour dire que le refus de comparaître de son organisme n'était nullement attribuable à l'impossibilité de faire l'unanimité sur le dossier linguistique au sein des Chambres de commerce.

Le débat pourrait néanmoins être plus animé demain soir si les témoins prévus, le Mouvement Québec français (MQF) et Alliance Québec défilent au micro de la commission.

Le MQF est un partisan du maintien du français comme langue d'affichage tandis qu'Alliance Québec, porte-voix de la communauté anglo-québécoise, se réjouit du retour au bilinguisme que permet le projet de loi. Alliance Québec aurait cependant souhaité qu'on élargisse l'accès à l'école anglaise pour les immigrants s'installant au Québec.

Les audiences de la commission parlementaire se dérouleront jusqu'au mercredi 2 juin.

DÉBUTANT AUJOURD'HUI À L'ENTREPÔT!

PAS DE TAXES SUR À LES VÊTEMENTS

TPS TVQ

Cette semaine seulement

Nous payerons pour vous les taxes fédérale et provinciale sur tout vêtement pour hommes, femmes et enfants acheté à l'Entrepôt!

Venez tôt pour une meilleure sélection

C'est toujours payant de magasiner à l'Entrepôt!

Surveillez la lumière clignotante! Elle vous indiquera les spéciaux non annoncés chaque jour

Au Bon Marché

111 et 121, rue Dépôt

Stationnement gratuit les samedis. Stationnement municipal, rue Dépôt.

Le camp d'été anglais C.L.I.C.

Journées complètes
- Pour les 4 à 15 ans
- 1 à 8 semaines (consécutives ou non)
- Camp Dominique Savio
- 8 h 30 à 16 h 30

Demi-journées
- Pour les 4 à 15 ans
- 1 à 8 semaines (consécutives ou non)
- 5 demi-journées semaine
- 9 h à 12 h (midi)

Toutes les activités se déroulent en anglais : sportives, artistiques, éducatives, récréatives et culturelles.

Avec C.L.I.C., on apprend l'anglais en s'amusant !

Places limitées, réservez tôt !

CENTRE DE LANGUES INTERNATIONALES CHARPENTIER
20, rue Bryant
Sherbrooke

Pour information et inscription :

822-2542

N° PERMIS: CP 0614

53955