

BIBLIOTHEQUE,
COLLEGE DE RIMOUSKI,
60 OUEST, RUE DE L'EVÊCHE
RIMOUSKI. 15-3-68

DU BAS ST-LAURENT
PLUS FORT TIRAGE PAYE
DANS LA REGION

15c

BUREAU: 200 DE LA CATHEDRALE, RIMOUSKI, P.Q. - 723-6528
36e ANNEE, No 50 MERCREDI, 12 FEVRIER 1969



JOYEUX CARNAVAL



En service cette semaine : LA PHARMACIE ST-GERMAIN TEL 724-4411

A Rimouski

LA PHARMACIE DU CENTRE MEDICAL
124 St-Germain Est

RAYMOND FORTIER, L. Ph. pharmacien propriétaire

SAMEDI: de 6 hres p.m., à 9 hres p.m.

DIMANCHE: de 11 hres a.m., à 1 hre p.m., et 6 hres p.m., à 8 hres p.m.

POUR URGENCE: Jean-Pierre Verreault, pharmacien Tél: 723-9456

ÇA dans l'quartier S'DIT

Le Théâtre du Nouveau-Monde serait à Rimouski dans le courant du mois d'avril pour présenter une pièce au Centre Culturel.

Dans le cadre d'entente entre l'Etat américain, la Louisiane, et le Québec, un groupe d'étudiants francophones viendra dans notre région, l'été prochain.

La Commission Scolaire du Bas St-Laurent a accepté de contribuer pour la somme de \$806,80 à la Fédération des CS catholiques du Québec pour financer la négociation provinciale avec les enseignants...

Les Etoiles de Rimouski organise un gala pour le 18 mars.

Attention! Une série de rencontres S.P.M. (Service de Préparation au Mariage) se tiendra à Nazareth du 2 mars au 25 mai. Invitation à tous les couples. S'adresser à 724-4674.

Les experts du ministère de la Santé du Québec espèrent que la grippe de Hong Kong ne fera pas son apparition dans la région. Selon les mêmes experts, le virus semble vouloir disparaître d'une manière aussi mystérieuse qu'il a apparu.

La ville fait actuellement des démarches en vue d'acquiescer l'une des pales de l'hélice de l'Impress of Ireland dont l'épave git à 100 pieds sous l'eau, au large de Ste-Luce. On l'utiliserait comme monument historique en vue de commémorer la tragédie.

Toutes les pièces d'antiquité du Musée du Séminaire son maintenant entreposées dans deux salles du Centre culturel. On espère qu'un local sera trouvé pour mettre à la vue du public, ces pièces de valeur.

L'Association Radio-Riveraine convoque tous ses membres et les intéressés à une importante réunion qui aura lieu au kiosque d'Information touristique, le jeudi 13 février, à 19:30.

Il est possible que le prochain Carnaval de Rimouski se tienne dans le cadre du Carnaval de Québec qui désire prendre une envergure provinciale.

Les responsables de la réalisation du Centre récréatif du Mont-Comi étudient la possibilité d'ajouter au projet une Auberge de Jeunesse. On sait que la Jeune Chambre a un projet en ce sens dont elle souhaite ardemment la réalisation.

MM. Aurèle Laplante, Denis Cloutier, Georges-Antoine Bouchard et le Dr Jean-Paul Lamontagne seront les délégués du club local à l'assemblée générale de la Société Richelieu Internationale qui se tiendra les 14 et 15 février, au Château Laurier, d'Ottawa.

Deux jolis tableaux du peintre-sculpteur rimouskois, Charles-Eugène Ruest sont présentement exposés dans la montre du magasin Paul Dionne. On sait que M. Ruest doit se déplacer en chaise roulante.

La ville a remis un chèque de \$2,000 au Club Amis-Sport pour l'achat d'équipements sportifs pour les ligues mineures. De cette somme, \$1,200 ont été laissés par le Club Canadien lors de la visite qu'il a effectuée chez-nous, l'été dernier. La somme de \$800 origine des fonds municipaux.

Le sergent Jean-Yves Lauzier, du 22ième Régiment, était un des invités à la populaire émission "ZOOM", dimanche dernier. M. Lauzier est le fils de M. et Mme Henri Lauzier, du 29 est, 5ième rue, à Rimouski, et est présentement à Chypre.

Le concert du Quatuor de saxophone de Pierre Bourque qui fut remis à deux reprises, aura lieu le 16 février, au Centre Culturel.

Une bonne nouvelle pour les jeunes. La salle Dorémy de St-Robert est maintenant ouverte pour la danse tous les dimanches soirs à 8:30. L'entrée est libre. Des jeunes remercient M. William Malenfant pour cette innovation.

Marc Vaillancourt participera, cette semaine, au congrès annuel des manufacturiers d'articles de sport qui se tiendra à Montréal.

Cours de soins à domicile pour dames et messieurs au Couvent St-Anaclet, le 17 février, à 7:30 du soir. Pour des détails veuillez appeler Mme R. Portelance, à 723-7101.

Les autorités de la Régionale projettent d'offrir l'option musique l'an prochain, à l'Ecole Paul-Hubert.

Le conseil d'administration de l'Amicale du Sacré-Coeur invite tous les anciens à la soirée "Boucan" qui aura lieu le dimanche 16 février, à 6:30 p.m., au 100 ouest de l'Evêché. Entrée libre. Souper aux fèves et activités récréatives intéressantes au programme.

Le 12 février, à 7:30, p.m., aura lieu, à l'Institut Familial, le lancement du livre "La Montée vers Jérusalem". L'auteur, le Rév. J. Eric M. Ranhas de Pouzet sera présent. Vous êtes tous invités à assister à ce lancement.

AGENDA

MEDECIN

À l'Hôpital St-Joseph de Rimouski, le médecin en service à la clinique d'urgence, pendant cette fin de semaine, sera le DR FERNAND COTE. On pourra le rejoindre à sa résidence en composant 724-4232, ou à l'Hôpital à 723-7851, au poste 458.

MERC. 12 FEV., 8:30, salle de théâtre du Collège, 180 rue St-Louis, 3e étage, présentation de la pièce de Jean Cocteau, "Les Parents terribles", par le théâtre amateur "Les Triple-Sept".

JEU. 13 FEV., 8:00, salle de l'école de l'Annonciation réunion mensuelle de l'AFEAS NAZARETH. Mlle Francine Bélanger, de l'Hydro-Québec, traitera de la planification.

VEND. 14 FEV., 10:30, au Fort du Carnaval, 175 ouest, rue St-Jean Baptiste, danse de la St-Valentin avec Les Ambassadeurs et le groupe de Charles Otis.

VEND. 14 FEV., 10:30, Fort du Carnaval, couronnement de la Reine du Carnaval par M. Boul' de Neige. Surprises.

SAM. 15 FEV., 8:30, Centre Culturel, spectacle de Nana Mouskouri, avec le groupe instrumental "Les Athéniens". Une présentation de la Société des Arts du Bas St-Laurent.

MERC. 19 FEV., 8:00, sous-sol de l'église, réunion mensuelle de l'AFEAS STE-AGNES, Forum sur le thème "Autorité et fidélité au foyer".

MERC. 19 FEV., 8:00, salle paroissiale, réunion mensuelle de l'AFEAS ST-PIE X. Mlle Francine Bélanger, traitera du sujet "Comment être bonne hôte de table?"

Mme J.-P. St-Laurent meurt à la suite d'un accident

À la suite d'une collision frontale d'automobiles survenue à Ste-Luce, il y a une semaine, une personne, Mme J.-P. St-Laurent, est décédée des suites de ses blessures, à l'Hôpital St-Joseph de Rimouski, samedi dernier.

Six autres personnes qui occupaient ces deux véhicules furent aussi hospitalisées, pour des cas plus ou moins graves.

Le véhicule conduit par M. Raynald Côté, de Sept-Iles, qui était accompagné de son épouse et de M. et Mme Fernand Lacroix les précédait. Une automobile venant en sens inverse obligea M. Côté à revenir derrière le camion. C'est alors que l'automobile de M. Côté se mit à déraper pour ensuite être télescopée par l'auto venant en sens inverse conduit par M. Fernand Dugas, originaire de Ste-Anne des Monts, mais demeurant à Montréal. Mme Dugas é-

copa de blessures légères alors que Mme St-Laurent fut gravement atteinte et devait expirer quelques jours plus tard, à l'Hôpital St-Joseph de Rimouski.

LA GAGNANTE

DE LA SEMAINE
DERNIERE
DU

CONCOURS DE L'ELEGANCE

est

Mme Théophile Beaupré
287, Ste-Ursule
Rimouski

NOTEZ BIEN:

NOTRE
11^e CONCOURS

DEBUTERA
TRES BIENTOT

RETENEZ
VOTRE CARTE
DES AUJOURD'HUI

L'Elegance
Inc.

POINTE AU PERE NAISSANCE

M. et Mme Jean-Paul Boucher (Odette Joubert) de Pointe au Père sont heureux d'annoncer la naissance de leur fille Nathalie, née le 30 janvier et baptisée le 9 février. Le parrain et la marraine sont M. et Mme Léandre Joubert, de Rimouski. La porteuse est Mme Alphonse Bouchard, de Pointe-au-Père.

MIAMI

VOYAGE EN GROUPE

14 jours

deux départs

1er mars et 19 avril

A PARTIR DE
\$264.00

RENSEIGNEMENTS:

Les Compagnons de la Route
44 est, 16ième rue - Rimouski

723-6056

AU CENTRE CIVIQUE DE RIMOUSKI

Lundi, le 24 février, à 8.30 p.m.

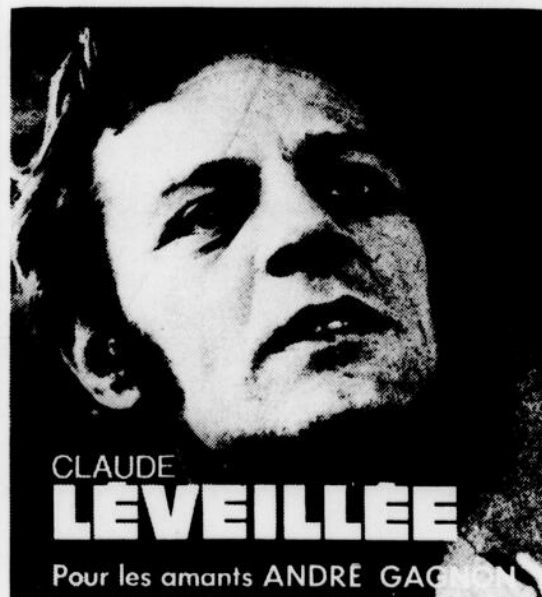

CLAUDE
LEVEILLÉE
Pour les amants ANDRÉ GAGNON

Poésie
Chant
Musique

- DEUX PIANOS
- CINQ MUSICIENS
- JEUX DE LUMIERES

Un spectacle
renouvelé

C'EST UNE PRESENTATION DE LA SOCIETE DES ARTS DU BAS ST-LAURENT

BILLETS EN
VENTE:

Publication Service, Rimouski
Pharmacie Levesque, Mont-Joli

A PARTIR DU 15 FEVRIER

Cessation de la livraison du courrier par facteurs

Le ministère des Postes cessera, à partir du 15 février, la livraison du courrier par facteurs, le samedi, dans les rues de Rimouski.

La livraison du courrier par facteurs devait être discontinuée au début de février, mais le conflit qui divise le Syndicat des Postiers et le ministère sur une différence d'interprétation de la convention signée entre les deux parties, en août dernier, a obligé le ministère à retarder la mise en application de sa nouvelle politique au 17 février. D'ici cette date, une solution au litige pourra sans doute être trouvée satisfaisante pour les deux parties.

GUICHETS OUVERTS

Toutefois, au bureau de poste

central de la rue de la Cathédrale, les guichets seront ouverts de 8:30 à 12:30 pour la remise de colis aux personnes qui auront reçu l'avis en conséquence, que ce soit pour ceux qui possèdent une case postale ou pour ceux qui ont la livraison du courrier par facteurs.

Aucune transaction commerciale ne pourra être opérée, nous a souligné M. Robitaille, le maître de poste, que ce soit pour l'achat de timbres ou pour payer des frais d'expédition d'objets.

DANS LA REGION

Par contre, dans les bureaux auxiliaires de la ville et dans les bureaux de postes des campagnes, le service se poursuivra comme à l'accoutumée. On pour-

ra expédier du courrier et celui-ci pourra être acheminé comme auparavant.

TRAVAIL DU SAMEDI

Présentement, le bureau de poste de Rimouski a 41 employés réguliers en service dont 12 sont affectés, le samedi, au classe-

ment du courrier. Le samedi, lorsque la nouvelle politique du ministère sera appliquée, seulement six personnes seront affectées au déballage du courrier et à son classement. Le service sera quelque peu ralenti ce jour-là, mais le maître de poste de Rimouski, M. Robitaille, assure qu'on réussira tout de même à

classer ce courrier pour 9:00 le lundi matin.

En fait, le samedi, seule matière de première et deuxième classe, soit les lettres et les journaux auront priorité dans la classification qui s'effectuera ce jour-là; ce qui ne pourra être fait, le sera le lundi matin, nous précise M. Robitaille.

CASES POSTALES

Les locataires de cases postales pourront recevoir du courrier presque sept jours par semaine, puisque le local du casier postal reste maintenant ouvert continuellement. Bien entendu, le dimanche, il n'y aura pas de service.

Actuellement, sur les 824 cases postales que possède le bureau de poste, environ 500 sont louées. Le reste est disponible.

Selon M. Robitaille, Rimouski reste la ville où, en pourcentage de la population, le nombre d'utilisateurs de cases postales est le plus grand par rapport à d'autres villes canadiennes.

TRAVAUX PUBLICS FEDERAUX

Matane: part du lion près de \$4,000,000

Les ministères fédéraux des Travaux Publics et des Transports viennent de faire connaître les travaux qui seront effectués en 1969.

Dans les régions de l'Est du Québec, Matane prend la part du Lion avec: \$2,000,000 pour la route No 6, \$1,200,000 pour la continuation du port et \$800,000 pour l'aéroport.

A Rimouski, on dépensera \$150,000, pour draguer le port de Rimouski-Est.

Voici une liste des principaux travaux:

Matane: Aménagement d'un aéroport	\$800,000.00
Schefferville: Recouvrement en dur de la piste et de l'aire de trafic	\$1,045,000.00
Sept-Iles: Garage d'entretien, ateliers et caserne de pompiers (bâtiment polyvalent)	\$500,000.00

TRAVAUX PUBLICS

Amqui: Edifice public: modifications et améliorations	\$114,000.00
Baie-Comeau: réparations et améliorations portuaires	\$70,000.00
Chandler: aménagement portuaire, contribution du gouvernement fédéral	\$2,500,000.00
Forestville: réparation de brise-lames	\$100,000.00
Grande-Rivière: reconstruction débarcadère	\$55,000.00
Matane: améliorations portuaires, achèvements	\$1,200,000.00
New Richmond: edifice public: achèvement	\$56,000.00
Rimouski: dragage	\$150,000.00
Sept-Iles: edifice public: modifications	\$100,000.00
Sept-Iles: réparations portuaires	\$50,000.00
Contribution du gouvernement fédéral au coût de la construction de la route no 6 dans les comtés de Matane et de Gaspé-Nord	\$2,000,000.00

Dame de compagnie des duchesses de St-Fabien



Mlle Cécile Bellavance, personnalité remarquable, agit comme dame de compagnie des trois duchesses du Carnaval de St-Fabien.

Elle a le sens inné de l'organisation. Ancienne employée du CN, elle enseigne l'anglais au secondaire au collège de St-Fabien. Elle exerce une très belle influence sur son entourage.

Sérieuse, sympathique, joviale, Mlle Bellavance a une nature généreuse; le dévouement aux siens et à son entourage est remarquable.

(Photo C.-A. Boucher)

Mentions à Rimouski et Mont-Joli

PREVENTION DES INCENDIES

Le directeur général de la protection contre les incendies, M. François-Xavier Perreault, a dévoilé les noms des gagnants du concours de prévention des incendies au cours de 1968.

Les villes de Rimouski et de Mont-Joli se sont mérité des mentions honorables.

Durant un long entreposage, les vitamines peuvent perdre une partie de leur force. Elles devront donc, sur l'emballage extérieur et l'étiquette intérieure, porter une date d'expiration.

NANA MOUSKOURI



nana

AU CENTRE CIVIQUE DE RIMOUSKI

LE 15 FEVRIER à 8.30 p.m.

BILLETTS EN VENTE:

PUBLICATION SERVICE DE RIMOUSKI
PHARMACIE LEVESQUE DE MONT-JOLI
Présentation: SOCIÉTÉ DES ARTS DU BAS ST-LAURENT



Ecoutez.

Le sifflement normal des gaz mortels de votre moteur au ralenti, le bruit excessif de l'échappement est aussi un signe certain de défectuosité de votre silencieux.

Un silencieux défectueux signifie...danger pour les passagers...Dépense excessive d'essence et perte de H.P.

VOYEZ IMMÉDIATEMENT LES SPÉCIALISTES DU SILENCE

SILENCIEUX QUÉBEC INC.

442 OUEST, BOUL. ST-GERMAIN, RIMOUSKI, P.Q.
TÉLÉPHONE: 724-4442



Membre



HEBDOS DU CANADA

Membre

HEBDOS DU CANADA
Publié par
L'ECHO
DU BAS ST-LAURENT INC.
200 Ave de la Cathédrale
C.P. 410
RIMOUSKI, P.Q., CANADA
Téléphones
723-6528 ou 723-6529
Imprimé par
Les Presses Lithographiques
Lac Etchemin
ABONNEMENT:
Canada: \$5. - Autres pays: \$5.50

Président et directeur:
JEAN-PAUL LEGARE
Journalistes:
LOUIS PINEAU
Annonces:
ALPHONSE ROUSSEAU
Chef de tirage:
ARMAND ARGUIN
Secrétaires:
FRANCINE BOUCHARD

L'ECHO est distribué le mercredi de chaque semaine. Le Ministère des Postes, à Ottawa, a autorisé l'affranchissement en numéraire et l'envoi comme objet de deuxième classe de la présente publication.

Montage:
Atelier de L'ECHO



TIRAGE: 6,100
certifié par Audit Bureau of Circulation

Les annonces de ce journal ne peuvent être reproduites sans l'autorisation de la direction.





Un Office d'habitation à Rimouski

Rimouski a été secouée, récemment, par la hausse généralisée du coût des loyers qui a manifesté la crise de l'habitation qui sévit actuellement. Même si on a fait largement état des faits, à notre connaissance, aucune solution concrète n'a été mise de l'avant pour corriger la situation.

Sans doute, existe-t-il peu de correctifs à court terme. Mais à long terme, cependant, il est possible et nécessaire d'améliorer la situation du logement. Ce qui importe par-dessus tout c'est que les familles trouvent à se loger dans des conditions satisfaisantes et en conformité avec leurs revenus. Un juste équilibre doit être établi entre l'offre et la demande de logis. Pour que ce soit possible, il faut que le nombre des logements corresponde aux besoins de la population. Jusqu'à maintenant, on a laissé aller les choses au petit bonheur, laissant à l'entreprise privée de satisfaire les besoins ou de les exploiter.

Le temps est venu que Rimouski, voire toute la Zone Rimouski-Mont-Joli, se donne une véritable politique de l'habitation dans l'intérêt général.

Dans des conditions normales, on pourrait penser que l'équilibre se rétablirait de lui-même et que la demande étant forte pour les loyers, l'offre s'ajusterait lentement aux besoins.

Mais les prochaines années placeront Rimouski dans une situation extraordinaire. Si rien n'était fait pour établir une politique de l'habitation, nous nous retrouverions avec des problèmes de taille. En effet, le Plan régional de développement prévoit que, dans le territoire de l'Est du Québec, environ 6,500 familles seront appelées à changer de milieu. Pour favoriser le processus d'urbanisation, environ 2,500 de ces familles seront orientées vers les principaux centres urbains: Rimouski, Mont-Joli, Matane et Rivière-du-Loup.

Cette migration de la population ne sera pas laissée au hasard. En effet, l'entente fédérale-provinciale prévoit une aide appréciable aux municipalités urbaines qui devront accueillir quelque 2,500 familles du territoire.

On a déjà une idée de la planification qu'il faudra faire pour que l'urbanisation se déroule dans les meilleures conditions. A notre avis, le temps est donc venu pour que, à Rimouski en particulier, on mette sur pied un OFFICE MUNICIPAL D'HABITATION; cet office pourrait avoir autorité sur toute la Zone Rimouski-Mont-Joli.

La première tâche qui devrait être attribuée à cet office serait de faire une enquête ou un inventaire sur toute la question de l'habitation. Cette enquête pourrait porter sur le nombre des maisons, le coût de construction, la grandeur des logis, le coût des loyers, les besoins fu-

turs en nouvelles maisons et en logements, en particulier les logements à coût modique. Les frais d'une telle enquête pourraient être absorbés par l'ODEQ et la Société d'habitation du Québec de concert avec les municipalités concernées.

Le coût global du processus d'urbanisation, tel que prévu dans l'Entente fédérale-provinciale, s'élèvera à \$21,800,000 pour les cinq années de la réalisation du Plan.

La nature de l'aide aux centres urbains prioritaires vise à l'achat et à l'aménagement de terrains ainsi qu'à la construction d'habitations destinées à être vendues ou louées aux familles affectées par la réalisation du Plan.

Les sommes spécifiques prévues dans ce programme sont les suivantes:

- 1—Coût pour l'acquisition des terrains: \$3,750,000.
- 2—Coût pour la construction d'habitations à vendre: \$3,600,000.
- 3—Coût pour la construction d'habitations à louer: \$2,400,000.

Comme on le voit, la tâche des centres urbains, de Rimouski en particulier, sera complexe et délicate au cours des prochaines années. Pour mener cette tâche à bien, un Office d'habitation devrait être constitué le plus rapidement possible. Non seulement faudra-t-il établir cette politique d'habitation (qui n'existe pas encore), mais il faudra concilier l'intérêt particulier avec l'intérêt général.

Jean-Paul LEGARE

DANS LE VENT DU SYNODE

LE TEMPS DE REFLECHIR

LA CONTESTATION

La contestation en général nous a fait ou nous fera prendre conscience d'une chose: c'est que, peu à peu, les hommes semblent perdre le sens de l'histoire. Ils ont tendance à identifier ce qui est "passé" avec ce qui est "périmé". Et si l'on s'en tient à cette observation de surface, on a nettement l'impression qu'une telle contestation, qu'une telle "élimination" de l'histoire ne peut être que négative. Et nous aurions peut-être raison de penser ainsi; il faut cependant aller plus loin...

Il faut aller plus loin certes, mais dans une perspective différente de celle qui a prévalu jusqu'à ces derniers temps.

Je crois qu'aujourd'hui, il ne faut plus calculer l'expérience d'un individu d'après son âge mais d'après la suite d'événements qu'il a traversés. En ce sens, un étudiant du Collégial à l'heure actuelle, a probablement plus d'expérience du monde contemporain que la plupart d'entre nous et, par conséquent sa lucidité est peut-être plus grande...

CONTESTATION DANS L'EGLISE

Avec ces éléments, que penser de la contestation dans l'Eglise? Doit-on lui porter attention et, surtout, doit-on la laisser subsister?

A toutes ces questions, une seule réponse m'apparaît valable: être à l'écoute... Autant l'Eglise de Vatican II a dû faire un pas pour franchir le fossé qui la séparait des hommes du vingtième siècle (fossé qui n'est d'ailleurs pas totalement comblé encore aujourd'hui) autant cette Eglise doit permettre une certaine contestation à l'intérieur de ses propres cadres puisque c'est là peut-être pour Elle un moyen de se mettre au diapason de l'homme contemporain...

Mais de quelle contestation s'agira-t-il? D'une contestation positive i.e. d'un mouvement qui doit partir et de la "base" et de la "hiérarchie" pour se fonder et se traduire dans les actes d'une communauté toute entière.

L'Eglise de Hollande, en bloc, marche déjà dans cette voie. Pourquoi l'Eglise de Rimouski, à son échelle, n'en ferait-elle pas autant? Le Synode est l'occasion rêvée d'apporter non pas seulement en paroles mais en actes un rajeunissement à notre Eglise-communauté diocésaine. Dans toute entreprise d'envergure, il y a un temps pour penser et un temps pour agir. Dans ce domaine comme dans d'autres, nos actes atteindront en conviction et en durabilité ce que notre réflexion aura atteint en profondeur...

RAYMOND VAILLANCOURT
Etudiant en théologie

Attitude devant l'âge d'or

Le livre de Gabrielle Roy, "La Route d'Altamont", évoque les souvenirs d'enfance de notre grande romancière. Ce qui nous y frappe avant tout, c'est l'harmonie et l'entente qui existent entre la jeune enfant et les vieillards qui peuplent son monde: sa grand-mère, le voisin avec qui elle fait la découverte du Grand Lac Winnipeg, et enfin sa propre mère, qui veut retrouver l'image de son Québec natal.

Dans "Le Vieil Homme et la Mer", Hemingway nous avait campé l'amitié profonde qui unissait Santiago et le jeune Manolin. Et un récent film français nous propose, dans le cadre de la dernière guerre, une fraternité aussi émouvante entre "Le Vieil Homme et l'Enfant".

On dirait que ces deux âges, qui devraient s'opposer, sont faits pour se comprendre. Serait-ce parce qu'ils sont tous deux plus près de la vérité, et moins portés à l'hypocrisie? Serait-ce aussi la raison pour laquelle l'âge moyen, ou ce que nous appelons les adultes, semble plus ou moins reléguer les vieillards à l'anonymat de la sécurité sociale et de l'hospice "conditionné"?

Alors que toute l'attention se porte vers l'enfance et la jeunesse, qu'on veut réduire en nombre et faire grandir en qualité, l'on oublie que les personnes âgées sont encore des personnes, bien qu'âgées... Comme elles sont devenues moins utiles, on les trouve moins aimables. Sans compter qu'elles radotent un peu, et manquent parfois de propreté.

Et si, par bonheur, - ou plutôt par malheur! - elles possèdent quelque bien, elles risquent de ne voir autour d'elles que des

attentions intéressées, qui s'accroissent plus ou moins selon la teneur de leur bulletin de santé: de pauvres héritiers qui aspirent à la richesse!

C'est alors que le mot de Van der Meersch devient tellement vrai: "Il n'y a plus guère que les enfants pour regretter la mort des vieux"

ANDRE.

M. Guy LeBlanc, député de Rimouski aux Communes, a été nommé membre du comité permanent de l'agriculture.

Le projet de loi à l'ordre du jour est le Bill C-157, qui est une loi ayant pour objet de réglementer les produits utilisés pour détruire les parasites et agir sur les fonctions organiques des plantes et des animaux.

En d'autres mots, l'objet du Bill est de protéger le produit agricole contre l'abus des insecticides ou l'usage d'insecticides néfastes.



Subvention au cabotage vers la Côte Nord

L'avenir du transport maritime entre les deux rives a semé l'inquiétude à Rimouski, ces derniers mois. En effet, la tendance qui se dessinait voulait que la Compagnie Clarke Steamship oriente le transport en direction Ouest-Est. Rimouski ne serait qu'un port sur un circuit.

Le ministère fédéral des Travaux Publics vient d'annoncer qu'il accordera une subvention de \$800,000 pour le service de cabotage pour navires à vapeur entre MONTREAL, QUEBEC, RIMOUSKI et les ports situés sur la Côte Nord.

Il est difficile de prévoir quelle répercussion cette subvention aura sur le transport entre le port de Rimouski et les ports de la Côte Nord et de la Basse Côte Nord.

La ville de Rimouski a à percevoir \$884,114.

Les arrérages de taxes des contribuables de la Cité de Rimouski s'élevaient à \$608,550 au 31 décembre 1968.

Avec ces arrérages et d'autres sommes dues à la ville de Rimouski, les sommes totales à percevoir s'élevaient à \$884,114.

Pour ces motifs et pour d'autres, la ville doit renouveler un emprunt temporaire de \$500,000.

Voici le texte de la résolution du conseil à cet effet:

CONSIDÉRANT QUE les arrérages de taxes, pour l'année 1968 s'élevaient à \$608,550,48 à la date du 31 décembre 1968, ce montant incluant les soldes dus sur des impositions respectives de \$382,388,23 et de \$44,667,50 pour les taxes d'eau et de vidanges dont les comptes ont été transmis aux propriétaires le 31 décembre 1968;

CONSIDÉRANT QUE les arrérages de taxes, pour les années antérieures, s'élevaient à \$96,650,35 à la date du 31 décembre 1968;

CONSIDÉRANT QUE les comptes à recevoir, à la date du 31 décembre 1968, s'élevaient à environ \$48,000,00;

CONSIDÉRANT QUE le déficit accumulé, au 31 décembre 1967, s'élevait à \$130,914,03;

CONSIDÉRANT QUE les sommes totales à percevoir, ci-dessus, inscrites, forment un montant total de \$884,114,86;

CONSIDÉRANT QUE les taxes foncières de l'année 1969 ne seront pas imposées avant le premier avril;

CONSIDÉRANT QUE le solde dû, pour des emprunts temporaires contractés pour fins d'administration, s'établit actuellement à \$510,000,00;

CONSIDÉRANT QUE la Cité devra, en attendant l'imposition des taxes foncières, payer les achats et les dépenses d'administration courante;

CONSIDÉRANT QUE la Commission Municipale a déjà autorisé, le 24 octobre 1968, le renouvellement d'un billet de \$500,000,00;

CONSIDÉRANT QU'il est nécessaire de renouveler, pour une période de six mois, le billet de \$500,000,00 venant à échéance le 25 janvier 1969;

POUR CET MOTIFS, il est résolu à l'unanimité d'autoriser le renouvellement, pour une période additionnelle de six mois du billet de \$500,000,00 venant à échéance le 25 janvier 1969, et dû à la Banque Canadienne Nationale, à un taux d'intérêt n'excédant pas sept et un quart pour cent l'an, portant ainsi le total des emprunts pouvant être contractés, pour fins d'administration, à un montant de \$1,000,000;



TRUST GÉNÉRAL DU CANADA

COURTIER — 12 EST RUE ST GERMAIN RIMOUSKI

Vous déménagez ?

Vous voulez vendre votre maison rapidement ?

Vous désirez une nouvelle résidence ?

Pourquoi ne pas nous confier votre

PROBLEME ?

Nos représentants du service du Courtage Immobilier disposent d'un dossier varié de propriétés à vendre de même qu'une liste d'acheteurs sérieux.

N'hésitez plus, voyez un de nos représentants qui se fera un plaisir à solutionner votre problème.

TELEPHONE 724 4106

REPRESENTANTS:

Léonard Gagnon — 723-2413

Jean P. Trépanier — 723-2053

G.O. Morissette — 723-3103

Renaud Moreau — 723-5932

LE



Centre de Main-d'oeuvre du Canada

Ministère de la Main-d'oeuvre et de l'Immigration



UN CHAINON VITAL

ENTRE L'EMPLOYEUR ET LE TRAVAILLEUR!

LES SERVICES D'UN CONSEILLER EN MAIN-D'OEUVRE COMPETENT, UN VASTE RESERVOIR LOCAL, REGIONAL ET NATIONAL DE CHERCHEURS D'EMPLOI; VOILA CE QUE VOUS TROUVEREZ

AU



Centre de Main-d'oeuvre du Canada

Ministère de la Main-d'oeuvre et de l'Immigration

182 de la Cathédrale Rimouski Tel: 723-2257

Pourquoi les enseignants veulent la cogestion

C'est en des termes très violents que les dirigeants de la Fédération des Enseignants de Rimouski, comprenant les Associations du Bas St-Laurent, des Monts et de la Matapédia, ont dénoncé les fausses accusations de l'émission présentée par la partie patronale "L'éducation c'est votre argent".

Un premier argument prétendait dénoncer les désirs des di-

rigeants de la C.E.Q. de s'ingérer dans l'administration des affaires scolaires.

Comprendre de cette façon le problème de la participation des enseignants à la mise en marche du nouveau système scolaire, c'est réagir avec la mentalité du petit fonctionnaire qui protège son bien.

La question n'est pas là; ce que les enseignants veulent, c'est le droit de parole pour mettre fin au gaspillage, au choix empirique de méthodes nouvelles, de volumes inadaptes, de toques passagères selon les commissaires en fonction.

On a vu par exemple, des commissions scolaires gaspiller des mille dollars, soit pour des systèmes de téléphones intérieurs qui n'ont jamais servi, l'achat

de matériel didactique tout à fait inadaptes, de volumes de bibliothèque nullement adaptés aux élèves, de fournitures tellement disparates qu'au bout de plusieurs années on en retrouve encore au fond des armoires, tout cela intouché.

Et ces mêmes commissions scolaires n'ont pas d'argent pour payer leurs professeurs.

La Fédération des enseignants de Rimouski demande aux parents de ne pas se faire les complices de telles situations. Chacun en a été témoin, tous ont critiqué, mais jamais personne n'a osé s'opposer et s'opposer à la mauvaise administration du bien public.

FEDERATION DES ENSEIGNANTS DE RIMOUSKI

Les avocats plaideurs sont trop peu nombreux

Le bâtonnier du Barreau québécois, Me Louis-Philippe de Grandpré, a déclaré, de passage dans la région, qu'il y avait un trop petit nombre d'avocats qui participent aux assemblées de leur association régionale et même du Barreau.

Selon Me de Grandpré, l'indifférence et les lourdes responsabilités qu'ils occupent, sont peut-être, en plus d'autres facteurs, les raisons pour lesquelles environ 15% des avocats participent aux activités de leur association.

L'association régionale, qui compte quelque 55 membres, est selon Me de Grandpré, trop petite pour que ça ne soit pas toujours les mêmes personnes qui s'occupent de l'association.

Selon le bâtonnier, il serait bon que les avocats de l'association du Bas St-Laurent et de

la Gaspésie étudient la possibilité de se fusionner avec celle de la Côte Nord. A côté des associations de Montréal et de Québec, qui comptent respectivement 2,500 membres et 600 membres, les associations locales qui comptent toutes moins de 100 membres font figure de parents pauvres.

Selon le bâtonnier du barreau du Québec, le nombre d'avocats dans le Québec n'est pas assez grand, même si beaucoup de jeunes s'orientent vers cette discipline, un plus grand nombre de jeunes devraient se spécialiser dans le plaidoyer. Cette spécialité du droit ne rencontre pas assez de candidats pour satisfaire aux besoins de la population, a dit en substance M. de Grandpré.

Pour remédier à cette situation le bâtonnier du Barreau a souligné qu'il ne devrait pas exister de séparation entre la profession de notaire et d'avocat puisque leur formation est presque la même.

100 pouces de neige

STATION METEOROLOGIQUE DE TROIS-PISTOLES

Observations janvier 1969

Température maximum: 42 degrés.
Température minimum: 0 degré
Nébulosité moyenne: 86%
Côté dominant des vents: ouest
Vitesse max. des vents: 45 m/h
Précipitation de la pluie: .38 po
Précipitation de la neige: 32.45

La température la plus élevée a été enregistrée le 23.

La température la plus basse a été enregistrée le 11-17-21.

NEIGE

- durant le même mois l'an dernier: 25 pouces.
- depuis le début de l'automne: 99.45 pouces.
- durant la même période l'an dernier: 56 pouces.
- durant la même période il y a deux ans: 94 pouces.

ELISEE RIOUX, Observateur.



LE GOUVERNEMENT DU QUEBEC
MINISTRE DES FINANCES
APPEL D'OFFRES
ASSURANCE AUTOMOBILE

ASSURANCE NO 70-69

FLOTTE NO 1, ENSEMBLE DE 1752 VEHICULES DE TOUS LES MINISTERES ET ORGANISMES DU GOUVERNEMENT, SAUF CEUX EXCLUS.

FLOTTE NO 2, ENSEMBLE DE 449 VEHICULES DES MINISTERES DE L'AGRICULTURE ET DE LA COLONISATION ET AUTRES.

FLOTTE NO 3, ENSEMBLE DE 955 VEHICULES DU MINISTERE DE LA JUSTICE.

Sont admis à soumissionner les courtiers d'assurance ayant leur bureau d'affaires dans la province de Québec et détenant un permis en vigueur pour assurances générales.

Un versement de \$5.00 (chèque visé ou mandat-poste), à l'ordre du ministre des Finances est requis pour obtenir les documents de soumission. Ce montant n'est pas remboursable.

Garantie requise (chèque visé) avec la soumission: La somme de \$100.00 pour chaque flotte sur laquelle le soumissionnaire cote.

Clôture des soumissions: 15h. (h.n.e.) mercredi, 12 mars 1969.

Les documents nécessaires pour cette soumission pourront être obtenus du bureau du Contrôleur des Assurances, ministère des Finances, bureau 15-C, Hôtel du Gouvernement, Québec. Les documents seront disponibles à compter du 14 février 1969.

Le Contrôleur des Assurances
Charles Faure

Expédition en motos-neige et compétitions à Lac-au-Saumon

Comme prévu l'expédition et compétition O'Keefe du Bas St-Laurent a pris le départ à 7:30 samedi matin. Après cinquante milles, soit à St-Charles Garnier, un goûter fut servi aux excursionnistes qui furent rejoints par le groupe de Mont-Joli, ce qui formaient un total de 98 participants.

Après avoir parcouru un tracé à travers la Seigneurie du Lac Métis (permission qui fut accordée par la Compagnie Price), l'expédition fut reçue par le maire et les échevins du Lac Humqui où un repas chaud fut servi.

Les excursionnistes atteignirent le Lac au Saumon entre 4:00 et 5:00. Le soir, ils se sont rencontrés au Club Nautique du Lac au Saumon où furent renouvelées les amitiés de l'ancien entre les gens de Rivière-du-Loup, Trois-Pistoles, Rimouski, Mont Joli, Matane, New Richmond, Chandler, St-Alexis, Matapédia.

DIMANCHE

Le lendemain matin après un repos bien mérité, une messe fut célébrée au Couvent du St-Rosaire après quoi les excursionnistes furent reçus à un vin d'honneur et invités à signer le Livre d'or par le maire de Lac au Saumon.

Dans l'après-midi du dimanche, même si le parcours pour les courses était très difficile et dangereux, plusieurs coureurs ont participé à la course. Nous devons les féliciter pour leur courage.

GAGNANTS

CATEGORIE 251 A 299 cc
André Létourneau, Rimouski;
Ghislain Sirois, Matane; Marc Paradis, Matane.

CATEGORIE 300 A 325 cc
Benoit Desrosiers, Matane;
Fernand Gagné, New-Richmond;
Gérard Harrisson, Matane.

CATEGORIE 326 A 350 cc
Hervé Desjardins, Matane;
Fernand Pelletier, Mont Joli;
Jean-Yves Gagnon, Rimouski.

CATEGORIE 351 A 400 cc
Léonard Labrie, Matane; Evarist Leblanc, New Richmond;
Serge Pelletier, Matane.

CATEGORIE 401 A 500 cc
Gérard Harrisson, Matane;

Gaston Tremblay, Matane; Marcel Gagné, New-Richmond.

CATEGORIE 501 A 600 cc
Hector Bélanger, St-Ulric.

CATEGORIE 601 ET PLUS
François Fortin, Matane; J.-Yves Gagnon, Rimouski; Réal Bernard, New-Richmond

CATEGORIE 000 A 325
FREE FOR ALL
André Létourneau, Rimouski;

Gérard Harrisson, Matane; Benoit Desrosiers, Matane.

CATEGORIE 326 A 500
FREE FOR ALL
Léonard Labrie, Rimouski;
Gérard Harrisson, Matane; Serge Pelletier, Matane.

CATEGORIE 601 ET PLUS
FREE FOR ALL
Réal Bernard, New-Richmond;
François Fortin, Matane; Jean-Yves Gagnon, Rimouski.

Solution du problème de la page

PROBLEME 19

A	B	C	D		
3	6	1	2		12
4	2		3	5	14
1		1	5	4	11
2	1	2		3	8
4	3	5	3		15
11	9	14	12	14	60

échos de la GRANDE PLACE



Bientôt à la "GRANDE PLACE"
RIKI NEWS GRANDE PLACE



René Laporte
PROPRIETAIRE

René Laporte

PROPRIETAIRE

Cette Boutique aura quatre spécialités soient: Revues, journaux et livres de poche - le plus grand choix de cartes de souhaits anglaises et françaises pour toutes occasions - chocolats et bonbons de toutes sortes spécialement de l'importation -

et finalement comme tabaconiste, il étalera tous les articles pour fumeurs. Pour ne citer que ce détail, les étagères à journaux et revues auront une longueur de 56 pieds et la superficie totale du magasin aura 858 pieds.

PERMIS DE CONSTRUCTION

**Habitation collective
de 8 logements, \$80.000
DICKNER INC., \$30,000**

ASSEMBLEE DE LA COMMISSION MUNICIPALE D'URBANISME

Mercredi, le 15 janvier 1969.

Sont présents: M. Victor Banville, président; MM. Robert Joncas, Gaétan Gourde, Isidore Parent, Philibert Labrie, Léon Ruest et J.-Roger Lebel, secrétaire.

Etait aussi présent: le Lieutenant Jos Belzile, de la Sûreté Municipale.

PERMIS

M. Armand Proulx, 35 est, 16e rue, pour aménager une salle de jeux et une salle de lavage au sous-sol de sa maison, \$1,000.

M. Berchmans Desrosiers, pour aménager deux petits logements au sous-sol de sa maison, 2e Rue, \$5,000.

M. Marcel Ricard, pour aménager deux petits logements au sous-sol de sa maison, rue Pierre d'Anjou, \$5,000.

DICKNER INC

Dickner Inc., pour la cons-

truction d'une annexe de 60' x 60' à leur atelier, rue Lausanne (Nazareth) \$30,000.

Etant donné que au plan projet de zonage de M. Jean Cimon, la zone prévue à l'endroit où est installé l'atelier de Dickner Inc. est une zone résidentielle, le projet est transmis au Comité Consultatif afin d'obtenir son opinion à ce sujet.

Les Entreprises Roca Inc., pour J.-Roger Lebel, pour la construction d'une habitation collective de huit logements, rue St-Pierre, \$80,000,00.

M. Napoléon Thibault, pour la construction d'une habitation unifamiliale, rue Lachance, \$10,000,00. Le permis est accordé sujet aux dispositions du règlement de construction et de zonage.

Le CEGEP de Rimouski, pour aménager une salle de récréation dans la bâtisse 515e rue Ste-Marie, \$1,000.

M. Roger Thibault, pour aménager une salle de jeux au sous-sol de sa maison, 3e Rue, \$1,000.

Aux Jeunesses Musicales Le quatuor de saxophone Pierre Bourque

Moi, une femme

Le premier roman de Léon Weinigel, "MALGRE NOUS", Editions Denoel, Paris, a paru en 1955. Un an plus tard, paraissait chez le même éditeur "CONFIDENCE ANTIPATHIQUE". Son troisième roman "TEL QUEL" a été édité en 1967 par Les Editions du Bélial Inc. Montréal. "Flashes d'une Jeunesse", roman inédit, va être édité cette année par LES EDITIONS ARIES, INC.

Léon Weinigel, né en Lorraine France, est également édité, depuis de nombreuses années, dans diverses revues littéraires françaises et étrangères.

En tant que journaliste, l'auteur a pratiqué sa seconde profession en Europe, au Moyen-Orient, en Afrique du Nord, en Afrique Noire, aux Etats-Unis et au Québec où il réside depuis mars 1965.

Par suite de circonstances majeures, ce concert a été remis au dimanche, 16 février, à 8:30, au Centre Culturel.

A l'automne 1963, Pierre Bourque réunit trois de ses meilleurs élèves du Conservatoire de Québec: Claude Brisson, Rémi Ménard et Jean Bouchard, et pendant un an, les quatre musiciens se bâtirent un répertoire de quatuor. En 1964, le Quatuor de Saxophone Pierre Bourque fit ses débuts publics lors d'un concert au Conservatoire de Québec. Plus tard, il fut invité à enregistrer une émission pour la télévision de Québec.

A l'été 1965, les quatre musiciens se réunirent au Centre JMC Orford. Le 4 août, ils y présentèrent un premier concert pour les JMC et la saison suivante ils firent une tournée JMC de 50 concerts.

Cependant, l'ensemble dut bientôt cesser ses activités, car deux de ses membres, Rémi Ménard et Claude Brisson s'inscrivirent au Conservatoire de Paris. Le Quatuor fut regroupé l'été dernier: il séjourna au Centre JMC Orford pendant cinq semaines et prépara un concert public dans le cadre du Festival Orford 1968.

"LE FOYER DU QUÉBEC À MONTRÉAL"

Chambres:
A partir de \$11.00
Air climatisé et télévision

Et pour une cuisine de choix...

Le Pavillon:
Le Rendez-vous des Gourmets.
Musique de danse avec Miguel Maura et son quartette.

Le Cavalier:
Déjeuner d'affaires à partir de \$1.85.

Le Pub Irlandais:
Le midi, Buffet chaud et froid \$2.00.

Stationnement gratuit
Hôtel de La Salle,
1240, Drummond.

866-6492
Montréal



1949 * GRANDE VENTE * 1969

20^{ie} ANNIVERSAIRE
REPARONS! RENOVONS!

Voyez ces aubaines!

Epargnez sur l'achat des matériaux!

ATTENTION! ATTENTION!
C'EST LE TEMPS DE REFAIRE UNE CUISINE, DE FINIR LE SOUS-SOL...
ALORS PROFITEZ DE CETTE FORMIDABLE VENTE!

Préfinis en bois

FEUILLES DE 4' X 8'

ACAJOU

Prix régulier

6.95

SPECIAL

4.15

MIEL

6.95

4.15

SAUMON

6.95

4.15

AMANDE

6.95

4.15

NOYER PALE

6.95

4.15

NOYER FONCE

6.95

4.15

TEACK

6.95

4.15

PEARL

6.95

4.15

RESERVOIR

A EAU CHAUDE

"Cascade 40"

40 gallons

Rég. 89.00 POUR

64.75

SALLE DE BAIN

COMPLETE

ACCESSOIRES CANADIENS

Rég. 169.00 POUR

119.95

PEINTURE

"OPW"

BLANCHE LATEX

Régulier 5.95

3.95

BLANCHE LATEX

LAVABLE

Régulier 8.99

4.95

BLANCHE

SEMI-LUISANT

Régulier 9.95

5.99

BLANC

Rég. 10.25

EMAIL

POUR

6.49

LUISANT

TUILES

A PLAFOND

peinturées
12 X 12 en 64 Pi.

Rég. .13

POUR

.11½

Styrofoam

pour isolation
des caves

Feuilles

4' X 8'

Rég. 2.88

2.24

Plywood à plancher

FEUILLE
4' X 8'

REG. 3.99

3.40

NOUS AVONS TOUS LES MATERIAUX A DES PRIX JAMAIS EGALES ET NOUS AVONS NOTRE PROPRE SYSTEME DE FINANCEMENT.

162
EVECHE
OUEST

BERUBE MATERIAUX INC.

RIMOUSKI - P.Q.

TEL:
724-4188

l'écho des JEUNES

DU BAS ST LAURENT



BALLON-VOLANT: L'équipe des filles du Collège de Rimouski composée de: Lise Lèvesque, Mariette Levesque, Patricia Thériault, Brigitte Morin, Cécile Lebel et Chantal Langlois. (Photo Yolande)

CHANSON DE LA SEMAINE



COUI COUI

Interprètes: Bel Canto
 Etiquette: Barclay
 Paroles: R. Letarte
 Musique: D. Bolduc
 Avec la permission des Editions TACT

On était tous deux Coui-Coui et moi De grands amis On était tous deux Coui-Coui et moi Seuls dans la vie	On était tous deux Coui-Coui et moi Bien silencieux On était tous deux Coui-Coui et moi Bien malheureux
Voilà pourquoi Voilà pourquoi Voilà pourquoi	Voilà pourquoi Voilà pourquoi Voilà pourquoi
Y'a sur mon chapeau Un petit oiseau Qui pleure pour moi Quand tu n'es pas là Y'a sur mon bibi Le petit coui-coui Qui cherche ta voix Qui chante pour toi	Y'a sur mon chapeau Un petit oiseau Qui pleure pour moi Quand tu n'es pas là Y'a sur mon bibi Le petit coui-coui Qui cherche ta voix Qui chante pour toi

CHIFFRES CROISES

	A	B	C	D	=
E	F		G	H	=
I		J	K	L	=
M	N	O		P	=
Q	R	S	T		=
					60

- Quelle est la muse du chant et de la danse? Marie Tudor (5)
Therspichore (3) déesse de Milo (1)
- Quel est le symbole de la musique? piano (3) lyre (6) mandoline (8)
- Nommez un des premiers instruments de musique? guitare (6) tambour (1) violon (3)
- Quel instrument a rem placé le clavecin? orgue (4) piano (2) accordéon (1)
- Combien de notes y a-t-il sur un piano standard? 88 (4) 60 (3) 72 (5)
- Vers quel siècle apparut le violon? 19e (5) 14e (3) 16e (2)
- Qui a-t-on surnommé: le poète du piano? Ozanam (4) Chopin (3) Mozart (1)
- Quel pays nous a donné l'opéra? Italie (5) Japon (3) France (2)
- Quel âge avait Mozart quand il produisit son premier opéra? 22 ans (4) 14 ans (1) 8 ans (5)
- Quel instrument emploie-t-on pour indiquer le mouvement musical? métronome (1) microscope (3) baromètre (2)
- Quel est notre virtuose national en violon? Yvon Robert (4) Arthur Leblanc (5) Guérin-Lajoie (1)
- Nommez un de nos jeunes prodiges du piano? André Mathieu (4) Fernand Lemieux (5) André Fontaine (1)
- Par quels signes représente-t-on les sons en musique? notes (2) clés (3) silences (4)
- Quelle note marque la plus longue durée? la blanche (3) la noire (5) la ronde (1)
- Quel nom donne-t-on aux 5 lignes horizontales servant aux notes? lignettes (3) lignée (4) portée (2)
- A quoi correspondent les sept silences en musique? aux sept péchés capitaux (r) aux sept sacrements (5) aux sept notes (3)
- Par quel signe indique-t-on la fin d'un morceau? pause (5) double-barre (4) bémol (2)
- Quelle clé est la plus employée en musique moderne? do (1) sol (3) fa (2)
- Quel autre nom donne-t-on à la clé de do? dièse (4) ut (5) soupir (1)
- Comment appelle-t-on les changements que l'on fait subir aux notes? variations (6) altérations (3) reprises (1)

CANADA VOYAGES ECHANGE

Communiqué du bureau de Guy Leblanc, député de Rimouski, à la Chambre des Communes du Canada.

Le gouvernement du Canada par l'entremise du Secrétariat d'Etat offre aux citoyens du Canada et en particulier à la jeunesse un programme de voyages-échanges pour les associations bénévoles afin de favoriser le développement des relations entre Canadiens et leur compréhension mutuelle.

Le Secrétariat d'Etat accordera son appui aux organismes en leur fournissant un service permanent de consultations, un service d'information générale et de diffusion d'idées ainsi qu'un service de subventions aux promoteurs de projets qui contribuent au but indiqué et qui rencontrent les exigences d'admissibilité.

Entre autre chose, les subventions sont accordées à des groupes qui commanditent un voyage et/ou un échange interprovincial, c'est-à-dire des projets où les participants sont de plus d'une province ou lorsqu'un groupe visite une autre province ou pour des voyages à l'étranger.

Les projets doivent avoir lieu entre le 1er octobre et le 1er avril, doivent être remis avant le 31 août.

Le responsable des services de la division des voyages-échanges, est M. C.F. Brouillard Division des voyages-échanges, Ministère du Secrétariat d'Etat 130 rue Slater, Ottawa, Canada (tél: 996-3554).

Le Secrétariat d'Etat est aussi heureux de mettre à la disposition des intéressés les services de ses agents régionaux; pour la région de Québec, l'agent de liaison est Mme L. Savard, Palais Montcalm, pièce 24B, rue St-Jean, Québec (tél: 694-3831).



Vous comptez entrer à l'université cet automne?

Les collèges militaires du Canada vous offrent le meilleur enseignement.

Jeunes gens de 16 à 20 ans, avez-vous votre diplôme d'études collégiales ou terminé votre 11ième année mathématiques avec distinction? Le programme de formation des officiers de carrière des forces armées du Canada vous facilite, dans ce cas, l'accès aux études universitaires, en même temps qu'il vous offre une carrière intéressante. Après quatre ou cinq années d'études dans une université ou un collège militaire canadien, vous obtenez votre diplôme ès arts, sciences ou génie et vous accédez simultanément au rang d'officier des forces armées.

Bien sûr, le plan ROTP vous permet également de voyager, vous accorde un mois de vacances annuelles payées, en plus de vous offrir des possibilités d'épanouissement indiscutables, grâce à la rencontre de personnes de milieux très variés.

Si vous désirez vous instruire...
 renseignez-vous sans tarder au

CENTRE DE RECRUTEMENT DES FORCES ARMEES
 82 ouest, rue St-Germain, Rimouski Tél: 723-5271

**PENSEZ-Y!
 LES FORCES ARMEES DU CANADA**



AU SERVICE DU QUÉBEC
DEPUIS 1919

SPÉCIAL

TARTES

AUX CERISES
"RICHMELLO"

2 24 oz Pour **.99**

SPÉCIAL

BEIGNES

à la gelée
"RICHMELLO"

Boîte de de 6 **.34**

SPÉCIAL

FROMAGE

tranché
"RICHMELLO"

3 Pqts 8 oz. **1.00**

PLUS GROSSES ÉCONOMIES

SATISFACTION ABSOLUE GARANTIE

GRUAU "QUAKER" INSTANT OU RAPIDE	Bte 44 oz.	.59
PAPIER TOILETTE "SOFT-RITE"	3 Pqts 2 Rlx.	.79
PAPIER CIRE "RAP-RITE"	2 Rlx 100'	.69
CEREALES "POST" ALPHABITS	2 Btes 10 oz.	.79
THE EN SACS "SALADA"	Bte 60	.79
JUS DE TOMATES "LIBBY'S" SUR CHOIX	6 Btes 19 oz.	.95
FEVES AU LARD "PURITAN"	2 Pots 19 oz.	.69
MIEL LIQUIDE "DOYON"	2 Pots 16 oz.	.79

C'EST SURTOUT À CAUSE DE LA VIANDE!



DINDES CANADA
CATEGORIE "A"

C.O.V.
éviscérées
5 à 12 lb **LB .45**

EPAULE DE PORC LB. **.55**
FRAIS, TENDRE, INSPECTE

WIENERS Pqt.
1 lb. **.55**
"Dominion" juteux

JAMBON PICNIC LB **.59**
"LEGRADE"

SMOKED MEAT 4 Pqts
2 OZ. **.99**
"COORSH"

BACON "JUBILEE" Pqt
1 lb. **.79**
Sans couenne

CRETONS Bol
8 oz. **.55**
"BILOPAGE"

FRUITS ET LÉGUMES DE QUALITÉ! ÉCONOMISEZ!

TOMATES 2 LIVRES CABARET **.59**
NO 1, DU MEXIQUE, CHOISIES

ORANGES "JAFFA" DZ. **.79**
de l'Israël, grosseur 105

CHAMPIGNONS Bte
1 chopine **.39**
Frais du Québec

CITRONS grosseur 140 DZ. **.79**
de Californie

EPINARDS Sac
10 oz. **2/.49**
importé frais

PAPIER TOILETTE Pqt.
6 Rlx. **.63**
"BUDGET"

BEURRE D'ARACHIDES Verre
9 oz. **.35**
"SCHWARTZ"

LEGUMES "YORK" 7 Btes
10oz. **1.00**
Assorties

JUS POMMES 5 Btes
19 oz. **.89**
"Allen's" vitaminée

FARINE TOUT USAGE Sac
7 lbs. **.79**
"FIVE ROSES"

BISCUITS "PEEK FREANS" Pqts
8 variétés 3 8 oz. **.89**

SPÉCIAL

CREVETTES

à salade
"KON TIKI"

2 Btes
4 1/4 oz. **.89**

SPÉCIAL

POULETS

cuits
"BARBECUE"
Chauds ou Froids

Ch. **1.19**

TOUT EST GARANTI !

Nous nous réservons le droit de limiter
les quantités. Prix en vigueur jusqu'à
la fermeture, samedi le 15 février.



L'Echo du Bas-St-Laurent, Rimouski, Mercredi 12 février 1969

LA JEC

du diocèse de Rimouski

Lors d'une réunion du Conseil National de la Jeunesse Étudiante catholique (JEC), les équipes diocésaines ont été amenées à se prononcer sur l'action du mouvement dans le milieu étudiant et sur l'action envisagée à l'intérieur de l'Église auprès d'une masse étudiante de plus en plus pluraliste.

Une division au sein du Conseil national a provoqué la dissociation des équipes de Montréal, Québec, St-Jérôme et même de l'équipe nationale. Les principales questions à l'étude se concentraient sur la remise en question du rôle de l'Église dans le monde moderne et sur la divergence d'opinions sur les moyens d'actions utilisés dans le milieu.

Pour le savoir, nous avons interrogé Mlle Anna Thériault, responsable diocésaine, qui nous révèle la position de son équipe face à la dissociation et à la contestation étudiante.

L'équipe diocésaine était-elle au courant des problèmes soulevés avant son départ pour la réunion du Conseil National?

Oui, nous avons étudié les problèmes qui seraient mis en lumière avant de nous rendre au Conseil national. Notre position était déjà prise. Nous désirions demeurer un mouvement spécialisé à l'intérieur de l'Église.

Quel était le principal problème soulevé par les équipes qui se sont dissociées des équipes nationales?

Parmi les différents problèmes soulevés, le principal concernait la liberté d'action. La plupart des équipes jécistes diocésaines étaient financées par les Commissions scolaires par le truchement des services de la pastorale scolaire qui tenaient à superviser toute leur action.

Toute action avant-gardiste était mal vue. Ces équipes manquaient donc d'autonomie dans leur action. En plus de cet élément restrictif, il y avait aussi les structures diocésaines qui, elles aussi, voulaient les limiter. Lorsqu'une équipe diocésaine envisageait une action, souvent de fois, les structures diocésaines se montraient en désaccord.

Est-ce que la majorité des équipes diocésaines voient leur action supervisée par les autorités religieuses diocésaines?

Supervisée, c'est un grand mot. En ce qui nous concerne, nous avons notre entière autonomie d'action. Il nous arrive, parfois de discuter avec le directeur de l'action catholique du travail fait et à faire. Il nous donne son opinion mais ne nous limite pas, il désire simplement se mettre au courant de ce que l'on fait. S'il peut nous aider, il va le faire

• solidaire au Conseil national • entend poursuivre la CONTESTATION

dans la mesure de son possible mais sans jamais vouloir entraver notre action.

En fait, que s'est-il passé par exemple pour que l'équipe de St-Jérôme se dissocie du Conseil National?

Tout a commencé lorsque les aumôniers d'écoles et d'autres personnes firent remplir une pétition pour désapprouver l'action de la JEC de ce diocèse après que le mouvement eut pris position en faveur de la contestation étudiante d'octobre dernier. C'est à cause des pressions qu'ils se sont rendu compte de la nécessité de se retirer de l'organisation de l'Église diocésaine.

Sur quoi portaient les griefs des aumôniers et des autres personnes dans cette affaire?

Principalement, je pense, sur le fait que la JEC participait au mouvement de contestation, ou peut-être que ceux-ci refusaient-ils simplement la contestation comme telle alors que le mouvement national l'acceptait. Ce fut suffisamment pour créer un froid entre l'Église et l'équipe diocésaine de St-Jérôme et provoquer la scission.

DIOCÈSE DE RIMOUSKI

- Quelle est la position de notre JEC diocésaine vis à vis le mouvement de contestation?

Nous sommes d'accord avec le mouvement de contestation et nous l'appuyons lorsque celui-ci soulève de vrais problèmes, au niveau de l'école, et qu'il est représentatif d'un bon groupe d'étudiants et, de plus, qu'il est à la recherche de solutions positives. Toutefois, nous rejetons la contestation pour la contestation ou sous l'impulsion de forces extérieures.

Pour quelles raisons la contestation peut-elle être jugée utile?

Elle est valable lorsqu'elle met en lumière des problèmes concrets qui affectent le travail de l'étudiant. Je suis d'accord avec un mouvement de contestation si tous les étudiants dans un milieu scolaire prennent conscience de leur responsabilité et de leur rôle dans leur milieu et qu'ils veulent vraiment trouver

Sayabec

NAISSANCE

M. et Mme Mathias Lemieux (Marie Jeanne Santerre), de Sayabec sont très heureux d'annoncer à leurs parents et amis la naissance de leur 15^e enfant, une fille de 7 livres et 11 onces, née le 6 janvier à l'Hôpital St-Joseph de Rimouski et baptisée en l'église de Sayabec par M. l'abbé Renaud Lemieux, le dimanche 19 janvier. A son baptême l'enfant a reçu les prénoms de Marie-Claudine-Danielle, Parrain et marraine: M. et Mme Jean-Claude Gagné (Ginette Lemieux), de Sayabec, soeur et beau-frère du bébé. Porteuse: Mlle Nicole Lemieux, de Sayabec, soeur de l'enfant.



Mlle Anna Thériault

des solutions concrètes.

Votre action dans le mouvement de la contestation est-il différent de celui de St-Jérôme par exemple?

Oui, même si la situation et le contexte ne sont pas les mêmes. Ce qui me semble diffé-

rent, c'est que les équipes diocésaines ne perçoivent pas toutes de la même façon leur action dans le mouvement. Certains manifestent pour une action radicale où l'on ne se préoccupe pas tellement des gens, mais où on ne s'occupe que de foncer

dans le milieu. Pour nous, l'action graduelle est préférable parce qu'on est sensible à la prise de conscience des étudiants à leurs problèmes. Cette différence d'optique a également été en cause dans la dissociation des équipes déjà nommées.

A-t-on besoin de la contestation?

Oui, moi je dis que cela est nécessaire. Quand on aura une société qui ne sera plus contestée et qui n'aura plus de contestation, il faudra alors commencer à s'inquiéter sérieusement sur son sort. Une société contestée par des gens qui veulent y dire leur mot, dénote un signe certain de saine vitalité.

L'Église peut-elle contester la société?

Oui, l'Église a autant le droit de contester la société que la société à le droit de contester l'Église. Le chrétien a autant le droit de contester la société dans laquelle il vit qu'un homme d'une autre religion. S'il y a des situations qui freinent son épanouissement personnel, le chrétien a le devoir de le dire, et d'espérer des changements.

Est-ce que la JEC de Rimouski va continuer son action en faveur de la participation des étudiants de l'organisation de la vie académique?

Oui, elle va continuer son action, comme elle l'a commencée au mois de septembre dernier, il n'y a rien de changé. Ce qu'il y a de changé c'est que l'on aura sans doute plus de travail à faire étant donné que l'on n'a pas d'équipe nationale chargée de la documentation. Cette situation va sans doute nous rapprocher des problèmes des étudiants de notre région. Nous serons probablement obligés d'envisager la création d'une équipe qui pourrait regrouper tous les diocèses de Gaspé, Rimouski, Côte-Nord et Ste-Anne.

L.P.

INFIRMIERES LICENCIÉES

Une captivante carrière vous attend dans les forces armées

VOYAGES - SECURITE - BON SALAIRE

Excellentes conditions de travail



Le Service de Santé des forces armées accepte actuellement les demandes d'admission des infirmières licenciées désireuses de se faire une carrière dans les forces armées canadiennes.

CONDITIONS D'ADMISSION

Etre infirmière licenciée.
Etre célibataire
Etre âgée de 21 à 35 ans
Etre citoyenne canadienne
Pour tous renseignements:

CENTRE DE RECRUTEMENT DES FORCES ARMEES

Québec	1048, rue St-Jean	Tél.: 694-3636
Trois-Rivières	1432, rue Royale	Tél.: 374-3510
Rimouski	82 ouest, rue St-Germain	Tél.: 723-5271
Chicoutimi	200 est, rue Racine	Tél.: 543-1880

Pensez-y!

Les Forces Armées du Canada

CARNAVAL A PTE-AU-PERE

Les duchesses



CHISLAINE DIONNE

Duchesse du Fleuve, duchesse du Parc, duchesse du Phare... Tels sont les noms des ravissantes jeunes filles qui se disputent le titre de "reine du Carnaval" à Pointe-au-Père.

Trois soirées leur sont consacrées:

Le 12 février, MICHELINE, duchesse du Fleuve, commanditée par Mlle Annette St-Laurent, du Castel St-Laurent reçoit les carnavaliers;

Le 14 février, GHISLAINE, duchesse du Parc, commanditée par R. Raymond Massicotte, de l'Hôtel du Vieux Boghei, attend, à son tour, ses futurs sujets,



DORIS DUCHESNE

Le 20 février, DORIS, duchesse du Phare, commanditée par M. René Soucy, de l'Hôtel AU SOLEIL COUCHANT, terminera en beauté la ronde des soirées des duchesses.

PROGRAMME ORIGINAL

Des manifestations très originales marqueront ce carnaval d'hiver à Pointe-au-Père; en voici quelques-unes:

FEVRIER

15 - berceathon, qui débute à 13:00. Prix alléchant pour le champion.



MICHELINE PAQUET

16 - ouverture officielle par une soirée récréative. Dans la même journée, à 13 heures, marathon de ballon-balai, évoluant sur glace. Equipes d'hommes, de dames, de jeunes filles et de jeunes garçons. A la soirée d'ouverture: entrée .50, donnant droit à trois tours de bingo. Numéro surprise, présentation des duchesses, et danse.

17 - pour les jeunes de l'école secondaire, de 12 à 15 ans, souper au sous-sol de l'église.

- le même soir, souper de jeunes de 16 à 20 ans, AU SOLEIL COUCHANT, gracieuseté de M. le Curé Hallé.

18 - discothèque masquée des jeunes de 14 ans et plus. Prix pour le meilleur costume.

21 - journée des enfants de l'école primaire, de 1:15 à 4:00.

- le même soir: soirée des jeunes au sous-sol de l'église Sainte-Anne. Orchestre LES NAUGHT, autobus spécial et départ à 8 heures de la Place des Vétérans, à Rimouski.

- toujours en soirée, le 21 février, au sous-sol de l'église, orchestre VAILLANCOURT. Admission: .50. La grande salle a été entièrement renouée.

22 - parade des jeunes de la

paroisse et des environs dans les rues du village, avec la balade. Souque à la corde.

- même soir, réception du club LES VRAIS AMIS.

23 - bénédiction des autos-neige; course d'autos-neige; \$200 en prix, plus les trophées.

Messe à 5 heures, souper à 5:30, visite des monuments de glace, en balade.

SOIREE DE CLOTURE, avec le couronnement de la Reine. Danse avec orchestre LES SILVER STARS.

EN FOULE AU CARNAVAL DE POINTE-AU-PERE.

HOMMES OU FEMMES

A PLEIN TEMPS OU TEMPS PARTIEL

Votre investissement de \$30.00
+ votre temps

Peut vous rapporter \$5,000.00 ou plus par année

Pour plus de détail sans obligation, remplir le coupon et postez-le dès aujourd'hui à

Jeunesse Élégante, Division Parfumerie
Bellefontaine Ltée, Bureau du personnel,
355 Emery, Montréal 129.

NOM:.....
ADRESSE:.....
VILLE:.....
TEL:.....

DU 18
AU 22
FEVRIER

GRANDE LIQUIDATION de fourrures

DES
AUBAINES
EXTRAORDINAIRES

RABAIS DE 50% à 60%

CHOIX COMPLET - PLUS DE 200 MANTEAUX:

	VALEUR JUSQU'A	PRIX A COMPTER DE		VALEURS JUSQU'A	PRIX A COMPTER DE
MOUTON RUSSE GRIS-TEINT NOIR OU BRUN	875.00	395.00	Rat musqué naturel ou teint	575.00	295.00
CASTOR DES RESERVES	875.00	395.00	VISON ORIENTAL TEINT NOIR OU BRUN	575.00	295.00
PATTES DE VISON BLEU - GRIS	1 075.00	595.00	CHAT SAUVAGE	595.00	325.00
LOUTRE CANADIENNE	1 450.00	795.00	RENARD ROUGE OU NORVEGIEN	895.00	375.00
VISON CANADIEN PEaux HORIZONTALS -	VALEUR JUSQU'A 1450.00	PRIX A COMPTER DE 745.00			
NATUREL - TOUS LES TONS - PEaux ALLONGEES -	VALEUR JUSQU'A 1750.00	PRIX A COMPTER DE 945.00			

CHAPEAUX VISON

CHOIX COMPLET

RABAIS de 50%

GRAND SPECIAL

LOT DE MANTEAUX DIVERS

Valeur jusqu'à 450.00 POUR \$195.00

ETILES - CAPES - ETOILES

CHOIX COMPLET

RABAIS 50% à 60%

TOUTE
VENTE FINALE

LES FOURRURES
PRÉMONT
2, EST ST-GERMAIN, RIMOUSKI

LIVRAISON IMMEDIATE
OU
MISE DE COTE



MERCREDI, 12 FEVRIER:

23 h 15—CINÉMA
Les Espions. Aventures de Henri-Georges Clouzot, avec Peter Ustinov, Vera Clouzot, Cud Jurgens et Pierre Larquey. Un médecin possède une clinique qui ne compte que fort peu de clients. Un agent secret lui offre cinq millions pour qu'il cache quelques jours un homme dont il doit tout ignorer. Il accepte et à partir de cet instant, sa maison et les alentours sont envahis par des hommes étranges: les espions. (Français 1957).

13 h 00—CINÉMA
S.O.S. Train d'atterrissage bloqué (Abschied von den Wolken). Aventures de Gottfried Reinhardt, avec O.W. Fischer, Peter Van Eyck, Christian Wolff et Erica Beer. Un pilote d'avion va être fusillé par les soldats de San Quinto. Il est gracié de justesse et recueilli par un avion de ligne que le gouvernement de San Quinto a obligé à se dérouter. Celui-ci est mal reçu par l'équipage et les passagers de l'avion. (Allemand 1961).

JEUDI, 13 FEVRIER:

13 h 00—CINÉMA
Ça, c'est du cinéma. Montage français de burlesques américains, réalisé par C. Accursi, R. Baridonnet et G. Artus. Enquête de Stan Laurel, journaliste qui est pris pour un espion et qui finit par accepter de faire du cinéma avec Hardy. (Français 1951).

20 h 00—LES GRANDS FILMS
Appelez-moi Maître ou Monsieur le président directeur général. Comédie de Jean Girault, avec Jacqueline Maillan, Pierre Mondy, Christian Marin et Michel Galabru. Le directeur français de la succursale d'une grande société internationale ambitionne la fonction de directeur européen. Il reçoit à sa villa le président directeur général et sa secrétaire, en même temps que trois autres candidats au même poste. (Français 1966).

VENDREDI, 14 FEVRIER:

13 h 00—CINÉMA
L'Honorable Angelina. Comédie sociale de Luigi Zampa, avec Anna

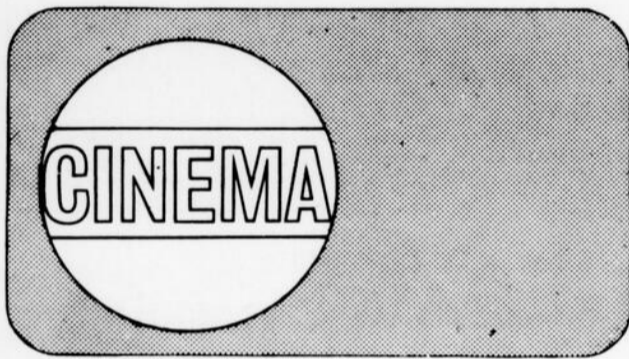

INFORMATIONS SUR LES FILMS
 SEMAINE DU 15 AU 21 FEVRIER 1969

AUDITORIUM

LE TATOUÉ:

Franco-italien. Comédie réalisée par Denys de la Patellière, avec Louis de Funès, Jean Gabin et Dominique Davray.

Un marchand de tableaux, Mezeray, découvre un jour un "Modigliani" tatoué sur le dos d'un ancien légionnaire, Legrain. Il le lui achète à coups de millions et contre la remise à neuf de sa maison de campagne. Mais le légionnaire se révèle être le comte de Montignac et sa villa, un immense château délabré remontant au Moyen-Age. Malgré les travaux entrepris pour restaurer le château, le comte hésite toujours à se faire taillader le dos. Après bien des aventures, les deux compères finissent par oublier le tatouage célèbre et deviennent bons amis.

AGENT 353 MASSACRE AU SOLEIL:
 Aucune information.

CARTIER

LES JEUNES FAUVES:

Britannique. Drame social écrit et réalisé par James Clavell, avec Sidney Poitier, Judy Geeson et Christian Roberts.

Un jeune ingénieur sans emploi, Thackeray, s'engage comme instituteur dans une école d'un quartier populaire à Londres. On lui confie une classe d'élèves problèmes qui s'ingénient à chercher noise à leur professeur. Excédé par leur attitude, Thackeray décide de changer de méthode: il engage des discussions sur des problèmes de vie et exige de ses élèves une courtoisie élémentaire envers lui-même ainsi que dans leurs propres rapports communs. Les jeunes se laissent gagner par cette approche et le succès remporté par Thackeray l'incite à se consacrer définitivement à l'éducation.

MALDONE POUR UN ESPION:

Britannique. Film d'espionnage réalisé par Anthony Mann, avec Laurence Harvey, Mia Farrow et Tom Courtenay, d'après le roman de Derek Marlowe.

Eberlin, un des meilleurs agents des services secrets britanniques, est chargé d'éliminer Krasnevin, un espion russe qui a réussi à s'introduire incognito dans leurs rangs. Or Krasnevin n'est autre qu'Eberlin, et celui-ci tente de donner le change à ses chefs sur le succès de sa mission qui l'a conduit à Berlin-Est. Il est cependant surveillé de près par un collègue, qui se méfie de lui. Après avoir fait exécuter un agent double, Eberlin croit pouvoir continuer son jeu, mais il s'aperçoit qu'il a été lui-même dupe d'une habile machination.

Magnani, N. Nicchi et Nando Bruno. Une mère de famille nombreuse, femme d'un agent de police, prend la tête des habitants du quartier qui réclament une amélioration de leur sort. (Italien 1949).

23 h 30—CINÉMA
Chasseurs d'espions (Hyappatsu hyakuchū). Policier de Jon Sukuda, avec Mie Hamad et Akira Takada. Un inconnu arrive à Tokyo à la recherche d'un certain Glassfinger qui dirige un trafic d'armes. Ce dernier agit par personnes interposées. Une bande rivale est aussi dans le coup. L'inconnu et un policier tombent plusieurs fois aux mains de leurs ennemis, mais parviennent chaque fois à s'en tirer grâce à l'aide d'une jolie fille. (Japonais 1965).

SAMEDI, 15 FEVRIER

14 h 30—IMAGES EN TÊTE
Neuf jours d'une année (Dvievat Dnevi Odnoho Goda). Chronique de Mikhaïl Romm, avec Aïkwa, Bataïlov, Tatiana Lavrova et Innokenti Smoktounovskiy. Quelque part en Sibirie, un savant a réussi à créer du plasma ionisé, mais ainsi, il s'est exposé à une radiation mortelle. Son assistant, moins attentif, est persuadé d'un mort en surris qui doit cesser toute activité scientifique. Sa fiancée décide néanmoins de l'épouser et de l'accompagner en Sibirie. (Grand prix du Festival de Karlovy Vary 1962). (Russe 1961).
 Présentation: Philippe Tanguay et Francine Moran.
 Réalisation: René Boissav.

23 h 30—CINÉMA
Le Voyage du père. Mélodrame réalisé par Denys de la Patellière, avec Fernandel, Lilli Palmer et Laurent Terzieff, d'après le roman de Bernard Clavel. Pour accéder au désir de sa femme, un homme se rend à Lyon chercher sa fille qui n'a pas donné signe de vie depuis deux ans. Rendu à destination, il apprend qu'elle est devenue prostituée. (Français 1966).

DIMANCHE, 16 FEVRIER:

00 h 00—CINÉMA
Chaque pays fête son grand homme: Guillaume Tell. Reportage réalisé par J. Brissot, L. Favory et C. Savard. Celebration nationale de la fête du héros suisse: Guillaume Tell. **Cinéma roumain: créateur.** Film réalisé par E. Hencelac, C. Messin, avec Ian Popesco Gopo.

LUNDI, 17 FEVRIER:

11 h 15—CINÉMA
Une balle vous attend (A Bullet Is Waiting). Western de John Farrow, avec Rory Calhoun, Jean Simmons et Stephen McNally. Une jeune femme, restée seule dans son ranch pendant l'absence de son père, reçoit la visite de deux hommes: un shérif et un prisonnier accusé d'assassinat. Le shérif voue au meurtrier une haine implacable. (Américain 1954).

13 h 00—CINÉMA
La Fille du capitaine (La Figlia del capitano). Aventures historiques de M. Camerini, avec Irasema Dillian et Amedeo Nazzari. En Russie, sous la grande Catherine, un jeune officier faisant partie d'une petite garnison de la steppe échappe seul à un massacre parce qu'il a un jour sauvé la vie à son ennemi. Son rival, auprès de sa fiancée l'accuse de trahison. (Italien 1948).

23 h 30—CINÉMA
Les Condamnés. Drame psychologique de Georges Lacombe, avec Pierre Frenay, Yvonne Printemps, Roger Pigaut et Jeanne Fusier-Gir. Un homme et une femme fêtent leurs vingt ans de mariage. L'homme aime toujours sa femme, mais celle-ci lui préfère un médecin beaucoup plus jeune. (Français 1948).

MARDI, 18 FEVRIER:

13 h 00—CINÉMA
 La Vallée de la peur (Pursued) Drame d'aventures de Raoul Walsh, avec Teresa Wright et Robert Mitchum. Un orphelin, adopté par une jeune veuve mère de deux enfants, lutte toute sa vie contre des pièges et excite les vœux tendus lui. (Américain 1948).

23 h 30—CINÉ-CLUB
Une leçon d'amour (En lektion i kärlek). Comédie psychologique d'Ingmar Bergman, avec Eva Dahlbeck, G. Björnstrand, Harriett Anderson et V. Lombard. Un gynécologue, marié et père d'un fils de 12 ans et d'une fille de 15 ans, trompe sa femme avec une cliente. Pour se venger, l'épouse trompée renoue avec son ancien fiancé. (Suédois 1954).
 Présentation: Jacques Fauteux.

Terre des Hommes a les origines les plus prestigieuses qui soient: celles du succès... le succès de l'Exposition universelle de 1967 qui a consacré la vocation de Montréal comme ville internationale.
 La saison 1969 de Terre des Hommes, qui débutera le 29 mai et se terminera le 6 octobre, comportera de nombreux changements. La plupart des présentations seront entièrement renouvelées; de nombreux exposants seront là - et parmi eux, de nouveaux pays.



MERCREDI, 12 FEV.	JEUDI, 13 FEV.	VENDREDI, 14 FEV.	SAMEDI, 15 FEV.	DIMANCHE, 16 FEV.	LUNDI, 17 FEV.	MARDI, 18 FEV.
10.00 • Math-vision 10.30 • En mouvement 10.45 • Monsieur surprise (C) 11.00 • La souris verte 11.15 • Dites-moi 11.45 • Toute la ville en parle 12.00 • Première édition 12.15 • Aujourd'hui 1.00 • Cinéma "Ca c'est du cinéma" 2.30 • Ni oui ni non (c) 3.00 • Femme d'aujourd'hui 4.00 • Bobino (c) 4.30 • Pirate Maboule (c) 5.00 • Bidule de Tarmacadam 5.30 • Cadets de la forêt 6.00 • Nouvelles de 6h.00 6.05 • Au jour le jour 6.25 • Editorial du jour 6.30 • Nouvelles régionales et sportives 6.45 • Ecole du bonheur 7.00 • Les champions 8.00 • Les grands films "M. le président directeur-général 9.45 • Tirez au clair 10.45 • Politique provinciale 11.00 • Téléjournal 11.21 • Nouvelles du sport 11.32 • Ski service 11.45 • Les incorruptibles "Les espions"	11.00 • La souris verte 11.15 • Toute la ville en parle 11.30 • Madame s'amuse 12.00 • Première édition 12.15 • Aujourd'hui 1.00 • Cinéma "L'honorable Angéline" 2.30 • Qui ou non (c) 3.00 • Femme d'aujourd'hui 4.00 • Bobino (c) 4.30 • Ribouldingue (c) 5.00 • Yogi (c) 5.30 • Tour de terre (c) 6.00 • Nouvelles de 6h.00 6.05 • Au jour le jour 6.25 • Editorial du jour 6.30 • Nouvelles régionales et sportives 6.45 • Fin première 8.31 • Du feu s.v.p. (c) 9.00 • Cinéma Kraft "Châtie au Suede" 10.30 • Justice 10.45 • Téléjournal 11.21 • Nouvelles du sport 11.32 • Cinéma "Chasseurs d'espions"	9.00 • Cours universitaires 9.45 • Cours universitaires 11.30 • Partout 12.00 • France-Pomorana 12.15 • Heure de la Bonne Nouvelle 12.30 • Parti Nationaliste Chrétien 1.00 • Les travaux et les jours 1.30 • Langue vivante 2.00 • Le temps s'ouvre 2.30 • Miroirs de l'art 3.00 • L'Univers des sports "Tournoi Pée Wee" 4.00 • Le monde parallèle 5.00 • 50 6.00 • Mes trois fils (c) 6.30 • C'est votre affaire 7.00 • Vrai de vrai 8.31 • Zoom (c) 9.30 • Claire Gagner plus 4" "Beaux dimanches Jean-Yves Cousteau (c) L'envers des hommes 11.00 • Téléjournal 11.15 • Sport-dimanche 11.30 • Cinéma "Chaque pays fête son grand homme" No 2 (c) "Le voyage du père"	9.00 • Cours universitaires (c) 9.45 • Cours universitaires 11.30 • Partout 12.00 • France-Pomorana 12.15 • Heure de la Bonne Nouvelle 12.30 • Parti Nationaliste Chrétien 1.00 • Les travaux et les jours 1.30 • Langue vivante 2.00 • Le temps s'ouvre 2.30 • Miroirs de l'art 3.00 • L'Univers des sports "Tournoi Pée Wee" 4.00 • Le monde parallèle 5.00 • 50 6.00 • Mes trois fils (c) 6.30 • C'est votre affaire 7.00 • Vrai de vrai 8.31 • Zoom (c) 9.30 • Claire Gagner plus 4" "Beaux dimanches Jean-Yves Cousteau (c) L'envers des hommes 11.00 • Téléjournal 11.15 • Sport-dimanche 11.30 • Cinéma "Chaque pays fête son grand homme" No 2 (c) "Le voyage du père"	9.00 • Cours universitaires (c) 9.45 • Cours universitaires 11.30 • Partout 12.00 • France-Pomorana 12.15 • Heure de la Bonne Nouvelle 12.30 • Parti Nationaliste Chrétien 1.00 • Les travaux et les jours 1.30 • Langue vivante 2.00 • Le temps s'ouvre 2.30 • Miroirs de l'art 3.00 • L'Univers des sports "Tournoi Pée Wee" 4.00 • Le monde parallèle 5.00 • 50 6.00 • Mes trois fils (c) 6.30 • C'est votre affaire 7.00 • Vrai de vrai 8.31 • Zoom (c) 9.30 • Claire Gagner plus 4" "Beaux dimanches Jean-Yves Cousteau (c) L'envers des hommes 11.00 • Téléjournal 11.15 • Sport-dimanche 11.30 • Cinéma "Chaque pays fête son grand homme" No 2 (c) "Le voyage du père"	10.30 • En mouvement 10.45 • Monsieur surprise (c) 11.00 • La souris verte 11.15 • Cinéma "Une balle vous attend" 1.00 • Cinéma "La fille du capitaine" 2.30 • Qui ou non (c) 3.00 • Femme d'aujourd'hui 4.00 • Bobino (c) 4.30 • Picolet (c) 5.00 • Monsieur surprise (c) 5.30 • Enquête Jobidon 6.00 • Nouvelles de 6h.00 6.05 • Au jour le jour 6.25 • Editorial du jour 6.30 • Nouvelles régionales et sportives 6.45 • Ecole du bonheur 7.00 • Cré Basile 7.30 • Les belles histoires (c) 9.30 • Ma sorcière bien-aimée (c) 9.30 • A la seconde (c) 9.30 • Paradis terrestre (c) 10.00 • Le sel de la semaine 11.00 • Téléjournal 11.21 • Nouvelles du sport 11.32 • Cinéma "Les condamnés"	11.30 • Madame s'amuse 12.00 • Première édition 12.15 • Aujourd'hui 1.00 • Cinéma "La vallée de la peur" 2.30 • Ni oui ni non 3.00 • Femme d'aujourd'hui 4.00 • Bobino (c) 4.30 • Sol et Gobelet (c) 5.00 • Linus (c) 5.30 • La vie qui bat (c) 6.00 • Nouvelles de 6h.00 6.05 • Au jour le jour 6.25 • Editorial du jour 6.30 • Nouvelles régionales et sportives 6.45 • Parti québécois 7.00 • Elle et lui 7.30 • Boni Populaire Desjardins 8.00 • Réal Giguère Illimitée 9.00 • Rue des Pignons (c) 9.30 • Moi et l'autre (c) 10.00 • Tous pour un (c) 10.30 • Caméra '69 10.30 • Téléjournal 11.00 • Nouvelles du sport 11.21 • Cinq-Club 11.32 • "Une leçon d'amour"

Présentation conjointe
L'ALLIANCE FRANCAISE

LES COMPAGNONS DE L'ART

G. Maurice Régnier parlera du "plaisir esthétique"

A L'INSTITUT FAMILIAL
DE RIMOUSKI, LE 22 FEVRIER.

C'est un jeune et brillant professeur, critique d'art à la Nouvelle Revue française, de Paris, que l'Alliance française est heureuse de présenter à ses membres, en collaboration avec Les Compagnons de l'Art de Rimouski.

AU SERVICE EDUCATIF DE
LA GALERIE NATIONALE

D'abord professeur de littérature française à Paris, après de brillantes études universitaires qui lui obtinrent, en 1965, une licence en Histoire de l'art, M. Gérard-Maurice Régnier était reçu, par voie de concours, assistant-conservateur aux Musées de France, en 1966.

Depuis, il fut successivement chargé de mission des Musées de France auprès du Musée Fogg, de l'Université Harvard (Mass.) de janvier à juin 1967; chargé de mission du Musée national d'Art moderne, auprès de la Galerie Nationale de Budapest, en septembre 1967, et, depuis novembre 1967, détaché auprès du service éducatif de la Galerie nationale du Canada, à Ottawa.

Ecrivain, sous le pseudonyme de Jean Clair, M. Régnier a participé, depuis deux ans, à plusieurs rencontres internationales, dont le colloque sur "L'Art dans la société d'aujourd'hui", à Genève, en octobre 1967, et le

colloque Baudelaire, à Paris, en janvier 1968.

Très jeune encore, Gérard-Maurice Régnier est né en 1940, on peut dire que cet invité de l'Alliance française fait déjà autorité dans les milieux artistiques de son pays. A Rimouski, le samedi 22 février, il parlera du "plaisir esthétique", et sa causerie sera illustrée de projections (diapositives-couleurs, 35 mm). La conférence est fixée à 20 heures 30, à l'Institut Familial, lieu habituel des rencontres de l'Alliance française. Tous les membres et leurs amis sont invités.

Claude Léveillé et André Gagnon

A RIMOUSKI, LE 24 FEV.

CLAUDE LEVEILLEE revient à peine de Russie... et il y retournera en septembre 1969. Cette future tournée en Russie et dans plusieurs pays de l'Est, est un des nombreux projets de CLAUDE LEVEILLEE après le récital qu'il donnera au Centre civique, le 24 février.

Immédiatement après sa tournée en province, LEVEILLEE s'envolera pour Londres pour 15 jours, le temps d'enregistrer 3 disques: un premier compor-

Rétrospective du cinéma canadien

Jeudi et vendredi, les 13 et 14 février, à 20:00 à la Salle Pierre Perreault, Office National du Film, 124 Ave Vimy.

AU PROGRAMME:

1- My Darling Clementine - Film de Grand Munro - n&b, 1945, 3 min.

2- The Daring Young man on the Tying Trapeze - Film de Grant Munro - n&b, 1945

3- Three Blind Mice - Film de Dunning et Verrall - n&b - 1945 - 3 min.

4- Solange dans nos Campagnes - Film de Gilles Carles - 26 min. - n&b - 1964 avec Patricia Nolin, Louise Marleau, Hervé Brousseau, etc.

5- Golden Gloves - film de Gilles Groulx - 1961 - n&b - 20 min.

6- Avec Buster Keaton - film de John Spotton - 1966 - 56 min. - n&b.

7- The Railrodder - Film de Gerald Potterton, avec Buster Keaton, 21 min - coul.

NOTE

Ce programme est l'avant-dernier de la "Rétrospective du

Emission Témoignage

CJBR RIMOUSKI - 6:45 MATIN

Paul Hamel, S.J. invite chaque jour, à l'émission TEMOIGNAGE, des témoins du monde chrétien.

LUN. 17 FEV. Emile Robichaud: Le scoutisme a-t-il encore sa place?

MAR. 18 FEV. M. Leniset-Barnier: Les curés: aventuriers des temps modernes

MERC. 19 FEV. J.-C. Waddell, S.J.: A quoi servent les "Grandes Missions"?

JEU. 20 FEV. Marcel Marcotte, S.J.: L'Eglise autorisera-t-elle le divorce?

VEN. 21 FEV. R. Tessier, P.3.: Pour qu'ils ne meurent pas tous: L'oeuvre Fame Pereo

SAM. 22 FEV. P. Legault, S.J. Les musiques nouvelles favorisent-elles le recouvrement?

Cinéma Canadien", organisée par la Cinémathèque Canadienne.

A compter de mars, à l'Office National du Film, on présentera une rétrospective de Cinéma français, en collaboration avec le Consulat Français, et les productions les plus récentes de l'Office National du Film (courts et longs métrages).

Tout vous sera annoncé dans les journaux dès que la programmation sera faite.

Optométriste

**JAMES E.
PAULIN, O.D.**

LENTILLES CORNEENNES

BUREAU:
LUNDI AU VENDREDI
9h. a.m. à 9h. p.m.
Samedi jusqu'à 12.00
175 ouest, ST-GERMAIN

723-6444

AVIS D'ASSEMBLEE DE

L'Association de Radio riveraine

Tous les CBers, membres et non-membres ainsi que tous ceux que la chose intéresse sont invités à cette assemblée générale.

JEUDI SOIR, 13 FEVRIER A 7.30 p.m.

AU BUREAU D'INFORMATION TOURISTIQUE DE RIMOUSKI



SURBOUM ET COPAINS

AVEC REAL LAGACE, DF CJBR
SEMAINE DU 8 FEVRIER 1969

PALMARES FRANCAIS

- 1 * Petite fille - Eric Charden
 - 2 * On prend toujours un train pour quelque part - Bécaud
 - 3 * Ma bonne étoile - Joe Dassin
 - 4 * Je t'aimerai - Jennifer
 - 5 * Avec la tête, avec le coeur - Claude François
- PREDICTION: Que calor la vida - Marie Laforêt

PALMARES CANADIEN

- 1 * Elles se moquent de moi - Les Mersey's
 - 2 * L'amour est passé - Chantal Pary
 - 3 * Les bicyclettes de Belsize - Tony Roman
 - 4 * Hey Jude - Rémy Jouvence et les chœurs
 - 5 * Je ne suis pas une poupée; Michèle Richard
- PREDICTION: Cupidon - Les Bel-Air

PALMARES AMERICAIN

- 1 * I heard it through the gravenine - Marvin Gaye
 - 2 * Crimson & clover - Tommy James et les Shondells
 - 3 * I'm gonna make you love me - Diana Ross & The Supremes & The temptations
 - 4 * Soulful strut - Young-Holt Unlimited
 - 5 * Everyday people - Sly & The family Stone
- PREDICTION: Showdown - Archie Bell & The Drells

Troisième Vie

Les lecteurs qui connaissent "Volontairement Optimiste", et "L'attente de la Nouvelle Terre" seront heureux d'apprendre que le volume suivant dans cette série de spiritualité populaire est maintenant en librairie. Il s'agit de "La Troisième Vie", dont le sous-titre est: des milliards de saints s'ignorent, par Maurice Gareau.

Voici une appréciation, signée André Mélançon, c.s.c., parue dans la Revue L'Oratoire, décembre dernier:

"L'Abbé Maurice Gareau continue d'être 'volontairement optimiste'. Dans le troisième volume de la série 'Nouvel Accent', il nous parle de la 'troisième vie', qui est la vie de l'âme..."

"Tout ceci nous est expliqué d'une manière presque unique: la simplicité lumineuse de l'exposé facilite grandement l'adhésion du lecteur, qui est très heureux de se faire dire, en conclusion: 'Vous êtes donc meilleurs que vous ne pensez!'"

"L'Abbé Gareau excelle particulièrement dans l'explication de certains passages évangéliques. Il sait aussi relier ensemble les textes de l'Écriture Sainte, ceux du Concile et les plus récentes déclarations de Paul VI."

"Il sait enfin donner confiance aux craintifs et aux timorés, pour les jeter dans les bras du Père."

BAL DE COTON

NEUVIEME BAL ANNUEL

organisé par

Les Loisirs de N-D. du Sacré-Coeur

Samedi, 22 février

à 21.00 HEURES

A L'ECOLE PAUL-HUBERT

DEUX
ORCHESTRES

DAMES
EN ROBES LONGUES
MESSIEURS
EN TENUE DE VILLE
ADMISSION: \$3:00
PAR PERSONNE

BILLETS EN VENTE:

ECOLE DE DANSE JACQUES DUVAL
STUDIO GARDENIA
PUBLICATION SERVICE
STATION SHELL GEORGES ROY
MAGASIN ZELLER'S

CORDIALE BIENVENUE A TOUS!



YOGA

par GERVAIS PARENT

Les drogues en yoga

Emploie-t-on des hallucinogènes ou drogues en YOGA ?

Cela vous semble peut-être bizarre que j'aborde aujourd'hui un tel sujet; mais devant le fait qu'il y a une multitude de gens s'adonnant aux drogues (hallucinogènes), prétendant atteindre par là les hautes sphères des Réalités SUPRA-MENTALES; je ne puis demeurer silencieux; d'autant plus que certains jeunes prétendent être fidèles à certaines sectes d'Illumination de l'Inde dans leur usage de stupéfiants.

Il existe aux Indes une multitude d'écoles ésotériques, à partir des plus nobles jusqu'aux plus barbares, allant des hautes illuminations jusqu'aux cultes à KALI (sacrifices humains). Il n'est donc pas surprenant que certaines sectes indiennes s'adonnent aux hallucinogènes, mais cela ne signifie point que les drogues hallucinogènes aident à l'épanouissement du "MOI INTERIEUR".

Est-ce qu'il est possible d'atteindre la conscience SUPRA-MENTALE avec des hallucinogènes?

Non, car plusieurs de ces drogues ne font que décupler momentanément la sensibilité sentimentale de l'individu. Vous savez comme moi que la puissance ordinaire d'un sentiment est déjà suffisante pour mettre en branle et pour déséquilibrer la raison, le comportement intelligent et seréin de plusieurs individus (ainsi beaucoup de gens ont de la difficulté à maîtriser leur colère, leur peur, leur mélancolie, leur haine, etc...); imaginez donc ce que peut produire de la drogue (hallucinogène) sur un individu qui a déjà de la difficulté à maîtriser ses poussées impulsives!

Il n'est pas nécessaire d'être un grand mystique pour deviner qu'il aura d'autant plus de difficultés à dominer ces poussées impulsives ou sentimentales que ces poussées seront décuplées en force.

Et le premier pas vers l'atteinte du "Moi Intérieur", de la "Conscience Supra-Mentale" étant la maîtrise de soi et l'apaisement des poussées instinctives, il vous est facile de deviner que les drogues hallucinogènes n'aident point à l'atteinte de cet état subliminal.

Plusieurs narcomanes objecteront que les drogues les aident à obtenir une meilleure connaissance d'eux-mêmes; ils affirment qu'ils apprennent à méditer par les DROGUES!

Si mes connaissances ne sont point parfaites en ce qui regarde la "méditation", elles sont quand même suffisantes pour pouvoir affirmer que le "Moi Intérieur" se manifeste d'une façon plus intense et réelle dans l'homme quand celui-ci a su dominer ses passions, ses pulsions instinctives et établir en lui-même l'harmonie, l'amour, la sérénité (ceci se trouve à la base de toutes les formes de "méditations transcendante").

Mais pourquoi plusieurs jeunes s'adonnent-ils aux drogues hallucinogènes?

Voici ce que dit à ce sujet le très éminent mystique, M. Raymond Bernard: "... ces extraordinaires spectacles où quelque idole hurle un chant - une

incantation peut-être - dans une salle immense noyée dans des vapeurs d'encens, devant des centaines et des centaines de jeunes abandonnés soudain à une émotion sans frein et à un débordement irraisonné.

Droque, encens, gestes, attitudes, tout, à travers l'exagération, laisse apparaître UN BESOIN INTERIEUR ET PROFOND à satisfaire et s'apparente, de loin il est vrai, comme c'est toujours le cas dans des "découvertes" désordonnées, inconscientes et non méthodiques dans le domaine du mysticisme, à des données valables et à des principes traditionnels permanents se rapportant à l'évolution humaine. En un mot, la jeunesse est prête, elle se trouve au diapason d'un cycle plus avancé et elle se cherche, trouvant ou retrouvant les principes qui satisfont partiellement certaines de ses aspirations et ignorant que les PRINCIPES COMPLETS existent qui peuvent lui procurer TOUT ce dont elle a besoin pour comprendre, se stabiliser intérieurement et progresser d'une façon systématique."

Donc en résumé, il est très important de savoir que si l'usage des drogues hallucinogènes produit un déséquilibre, une perte de contrôle de ses pulsions instinctives, par contre le YOGA DE LA MEDITATION amène l'individu à une maîtrise et à une plus grande connaissance de ses forces instinctives; car en YOGA la raison, l'intelligence doivent toujours être le MAITRE et non L'ESCLAVE des forces aveugles et impulsives.

Gervais PARENT

PERTES PAR L'INCENDIE

Le commissaire des incendies, rattaché au ministère des Affaires municipales de la province, vient de publier les statistiques des pertes par l'incendie en 1967.

Pour l'ensemble du Québec, la perte per capita a été de \$7.37. On notera dans le tableau ci-dessous, qui concerne les municipalités de nos régions, que les pertes les plus fortes per capita ont été enregistrées à Amqui, \$59.16; Ste-Rose du Dégelis, \$37.88 et St-Donat \$31.71.

Ce sont les villes de Rimouski (78) et de Rivière-du-Loup (69) qui ont connu le plus grand nombre d'incendie.

CLASSIFICATION	POPULATION Plus de 1,000	Nombre	Perte assurée	Perte totale	Per capita 1967
Amqui	3,854	16	156,406	228,038	
Baie-Comeau	12,236	49	20,587	20,587	1.68
Bic	1,198	4	180	180	.15
Cabano	2,528	13	14,576	27,076	10.71
Cap-Chat	2,026	11	16,792	20,155	9.94
Causapsal	3,210	12	21,792	27,640	8.61
Forestville	1,572	11	8,727	9,284	5.90
Hauterive	11,366	45	55,825	64,978	5.71
Lac-au-Saumon	1,393	3	9,268	23,768	17.06
Lac-des-Aigles	1,262	3	\$ 2,694	\$ 5,694	\$ 4.51
La Rédemption	1,083	2	3,600	4,400	4.06
Luceville	1,564	4	3,423	4,023	2.57
Matane	11,109	36	88,955	105,920	9.53
Mont-Joli	6,366	21	7,037	7,037	1.10
Notre-Dame-du-Lac	1,545	2	205	205	.13
Price	2,939	6	6,557	6,557	2.23
Rimouski	25,349	78	\$342,116	\$371,683	\$14.66
Rimouski-Est	2,043	1	54	54	.02
Rivière-du-Loup	11,637	69	85,776	92,203	7.92
Saint-Alexis-de-Matapédia	1,314	3	3,234	9,531	7.25
Sainte-Blandine	1,233	4	8,590	15,590	12.64
Saint-Donat	2,438	22	\$ 71,626	\$ 77,326	\$31.71
Saint-Fabien	2,561	6	\$ 3,573	\$ 8,073	\$ 3.15
Saint-Gabriel	3,464	20	12,735	12,735	3.67
Saint-Jacques-de-Causapsal	1,043	1	\$ 4,158	\$ 4,158	\$ 3.98
Saint-Jean-de-Dieu	4,947	3	38,909	38,909	7.86
Saint-Léon-le-Grand	1,083	3	2,560	2,560	2.36
Saint-Moïse	1,049	2	84	84	.08
Sainte-Rose-du-Dégelis	2,854	6	107,663	108,110	37.88
Saint-Simon	1,120	1	6,000	6,000	5.35
Sayabec	2,228	6	13,648	13,648	6.12
Sept-Îles	18,950	42	83,774	110,000	5.80
Trois-Pistoles	4,710	14	\$ 2,264	\$ 2,264	\$.48

L'Echo du Bas St-Laurent, Rimouski, Mercredi 12 février 1969

14-



la raison de nos actes est en avant de nous (Gaston Berger)

La Laurentienne

... hier, une idée!

... aujourd'hui: \$600 millions d'assurance en vigueur
\$47 millions d'actif au service du public

... demain, l'élargissement de notre participation au bien-être de la population!

Sur demande, notre rapport annuel 1968 vous sera adressé gratuitement.



LA LAURENTIENNE
COMPAGNIE MUTUELLE D'ASSURANCE
500 EST, GRANDE ALLÉE, QUÉBEC 4, QUÉ.

LE 13 MARS

Vente de propriétés aux enchères si les taxes ne sont pas payées

\$32,812 dus dans Matane, Matapédia,

Rimouski, Témiscouata

par Louis PINEAU

Chaque année, vers la même période, ceux qui n'ont pas encore payé leurs taxes de l'année précédente sont enjointes de le faire au plus tôt, ou bien ils risquent d'être traînés devant César...

Cette année, dans les comtés de Matane, Matapédia, Rimouski et Témiscouata, on doit aux commissions scolaires et aux municipalités \$32,812,68. Tels sont les chiffres que nous fournit la Gazette Officielle du Québec dans sa dernière édition, de manière sectoriale.

MATANE

Dans le comté de Matane, la somme de \$6,780,21 est due aux organismes municipal et scolaire. Les personnes qui n'auront pas payé leur impôt, verront leur propriété vendue aux enchères au Palais de Justice de Matane, le jeudi 13 mars 1969.

MATAPEDIA

Dans le comté de Matapédia, c'est un montant de \$10,904,27 que l'on doit. La vente aux enchères se tiendra dans la salle des sessions du Conseil de comté de Matapédia, à Amqui, 27 St-Benoit Sud, le 13 mars 1969.

RIMOUSKI

Une somme de \$8,628,52 est due aux municipalités et commissions scolaires dans le comté de Rimouski. La vente des propriétés aura lieu, si ces gens n'ont payé avant le 13 mars, dans la salle d'assemblée de l'édifice de la Laiterie Pasteur, à 10:00 A.M.

TEMISCOUATA

Et dans le comté de Témiscouata, c'est une somme de \$6,488,68 que certains doivent aux organismes municipal et scolaire. La vente aux enchères des propriétés dont les propriétaires n'auront point payé leur redevances civiques, avant la date

fixée, aura lieu à la salle des loisirs de Notre-Dame du Lac. Voici maintenant la liste des montants d'argent dus par localités selon les comtés:

LOCALITES DE MATANE

Baie des Sables	1271,99
Grand Métis	784,92
Les Boules	957,01
Price	167,18
St-Adelme	421,99
St-Félicité	523,68
St-Jean de Cherboung	296,34
St-Léandre	69,78
St-Luc	17,73
St-Octave de Métis	1,502,94
St-Nil	145,58
St-Paule	365,82
St-René	32,87

St-Ulric 222,37

LOCALITES DE MATAPEDIA

Amqui	709,23
Alberville	402,89
Causapsal	495,26
La Rédemption	791,65
Lac au Saumon	880,78
Routherville	195,50
Sayabec	776,87
St-Alexandre	177,53
St-Benoit J.-Fabre	982,48
St-Cléophas	1,452,18
St-Florence	68,31
St-Isidore	975,24
St-Jacques le Majeur	460,07
St-Marguerite Marie	1,430,98
St-Marie de Sayabec	301,25
St-Pierre du Lac	330,47
St-Tharscius	37,45
St-Zénon	422,46
Val Brillant	13,67

LOCALITES DE RIMOUSKI

Bic 652,58

Les Hauteurs	2,017,11
Mont Joli	67,16
Pointe au Père	493,61
Rimouski	1,923,25
Rimouski-Est	210,60
St-Angèle	68,65
St-Blandine	483,57
St-Donat	1,631,89
St-Guy	189,89
St-Marcellin	845,59
St-Médard	44,62

LOCALITES DE TEMISCOUATA

Les Etroits	377,72
Rivière Bleu	609,45
Rivière Cabano	261,26
St-Benoit Abbe	6,42
St-Cyprien	82,02
St-Elzéar	35,20
St-Emile d'Aclair	155,29
St-Eusèbe	1,301,25
St-Godard Lejeune	2,033,50
St-Honoré	321,43
St-Juste du Lac	173,17
St-Marc du Lac Long	659,38
St-Pierre Lamy	15,52
St-Rose du Dégellis	467,80

JEUNE HOMME DEMANDÉ

Connaissant la musique et pouvant toucher l'orgue. Pour travail l'après-midi seulement dans un magasin de disques et instruments musicaux qui ouvrira vers le 15 mars dans Le Centre d'Achat "La Grande Place".

S'adresser entre 5 et 7 heures à:

N. Janelle,
703 Frontenac,
Rimouski.
Téléphone 723-5292

ENTRE AUTRES CHOSSES

NOUS POUVONS VOUS AVANCER DE L'ARGENT SUR LES SOMMES QUI VOUS SONT DUES ET QUI NE VOUS SERONT PAYÉES QUE PLUS TARD. NOUS ACHÉTONS AUSSI VOS CRÉANCES ORDINAIRES OU HYPOTHÉCAIRES.

FINANCE LOCALE Inc.

CASE POSTALE 130, MONT-JOLI

49 Boul. JACQUES-CARTIER, tél. 775-4341



192 EST, ST-GERMAIN, RIMOUSKI, P.Q. • TÉL.: 723-7877

VOUS OFFRE
POUR UN TEMPS LIMITÉ
SEULEMENT



chaise-sténo

Conçue pour une bonne posture et réduire la fatigue. Ajustable en hauteur et en profondeur. La tension du dos est également ajustable. Couleur disponible: Gris seulement.

Régulièrement \$32.50

SPÉCIAL

24⁹⁵



additionneuse

Multiplications rapides par touche de répétition. Opère sur 10 colonnes; totaux sur 11. Addition de chiffres - ou +; chiffres négatifs en rouge. Touche "Non-Add" pour coder sans interférer avec le total. Touche 0.00 et 000 accélèrent grandement la rapidité de calcul. Clavier simplifié pratique à touches "total" et "sous-total". Livré avec housse. Carter en plastique gris deux tons.

Était \$119.95

pour

99⁹⁸

ULTRA - SPÉCIAL



119⁵⁰

GRATUIT

Comment RENE LAPORTE voit le CARNAVAL de RIMOUSKI



M. René Laporte

Depuis trois ans, M. René Laporte s'occupe activement de l'organisation du Carnaval de Rimouski. Il connaît les exigences de cette organisation puisqu'il a été vice-président et président du Carnaval.

Cette année, à la tête de l'organisation, lui succède M. Paul Roberge qui, en compagnie d'une vaillante équipe, organise attentivement 13 jours d'activités carnavalesques en moins de trois semaines. Sans tambour ni trompette, mais bourré d'activités diverses, le carnaval 1969 commencera le 8 février pour se terminer le 18 février.

M. Laporte, ex-président, mais toujours membre de l'organisation du carnaval, est connu de tous les Rimouskois; "carnavalesque" de mentalité, il répond aux questions que nous lui avons posées:

CLE DU SUCCES

Que faut-il pour qu'un carnaval devienne un succès?

Je ne crois pas qu'un carnaval puisse avoir une formule magique de succès. Si on a l'esprit du carnaval et qu'on y participe, on détient alors la meilleure formule. Si tu parles de l'organisation d'un carnaval, il faut, bien sûr, partir d'un idéal carnavalesque, du désir profond de réussir l'entreprise, puis avoir l'intelligence d'attirer les hommes qui voudront bien se dépenser, sans rémunération, pour recréer notre communauté un peu trop somnolente.

Le Carnaval, vous savez, est encore jeune, et son esprit n'est pas encore ancré dans la tête des gens. Si l'organisation du carnaval n'est pas encore très solide, c'est qu'elle se trouve encore au stade de la recherche de la meilleure formule de participation populaire.

NOUVELLE EQUIPE

En tant qu'ex-président, es-tu satisfait de l'action de la nouvelle équipe?

Oui, on distingue une amélioration dans le sens du raffermissement de l'organisation. On prend soin de l'importance de comités bien formés et bien mandatés.

Si le carnaval 1969 paraît moins tapageur cette année, c'est que l'on tâchera de le relancer avec plus de vigueur dans l'esprit des gens. La peur qui éloigne les gens de l'organisation du carnaval tend à disparaître graduellement.

Les gens vont venir, je crois, à entrer dans l'organisation tout bonnement, sans arrière-pensée. On pourra alors former de bonnes équipes de travail absolument nécessaires à la réussite d'un carnaval. Cette année, il y a de vrais bons hommes, mais ils sont trop peu nombreux.

COMMERCIALISATION

Craignez-vous une trop grande commercialisation du carnaval?

Oui, car le Carnaval doit être seulement une manifestation libre de joie de vivre, conditionnée par la générosité des organisateurs et leur désir désintéressé de recréer une population. Le carnaval "quête d'argent", le carnaval pour faire de l'argent ou pour soutirer de l'argent détruit la vraie signification du carnaval, qui n'est pas un "big shopping show" mais plutôt une série de manifestations populaires, de réunion de gens, et même de générosité dans le but de s'amuser, de rire sans que c'en coûte un sou.

Est-il vraiment possible d'organiser un carnaval sans que c'a en coûte un sou?

Ce que j'ai à l'esprit, dit M. Laporte, paraît peut-être relever du rêve, mais si l'organisation a besoin d'argent pour défrayer le coût d'opération qui est d'ailleurs très minime, alors que l'on prenne un moyen gai pour recueillir l'argent nécessaire venant de n'importe quelle classe de la société.

Et si, déjà, vous éliminez le goût du profit, pour une autre "patente" que le carnaval, bien sûr moins de gens seront intéressés à participer à l'organisation. Cela est dommage pour eux.

Est-ce difficile d'organiser des activités populaires?

Quand il s'agit de participation populaire, on remarque que les gens sont toujours intéressés à assister à un spectacle qui suscite leur curiosité.

Rimouski est une pépinière d'associations, il leur serait avantageux que chacune d'entre elles prenne une journée dans le cadre du carnaval pour concrétiser une activité quelconque, mais populaire, qui la caractérise bien et qui la fasse mieux connaître auprès des gens.

Les Lions, souligne M. Laporte, forment une association de jeunes dynamiques qui peuvent bien organiser une journée carnavalesque. Ces jeunes ont la force, le pouvoir et, de plus, s'il le veulent, ils peuvent organiser un événement sans que ça leur en coûte un sou, ni n'en faire dépenser à quiconque. Par leur enthousiasme, ils peuvent amener bien du monde à participer à leur activité, en donnant ainsi à la population une journée récréative. Cette année, il semble justement que le Club Lion parrainera une journée d'activité.

Il y a aussi les Filles d'Isabelle qui sont responsables d'une soirée.

Nous pouvons aussi trouver d'autres organismes qui, au lieu de se réunir à huis-clos, pourraient bien mettre le pied dehors au moins une fois l'an, parmi les petites gens, en se montrant ainsi capables de faire sourire des gens, sinon les faire rire.

Est-ce qu'il y a de la place pour les personnes âgées dans le carnaval?

Oui, si ces personnes veulent bien venir sur la place publique, mais s'il faut aller les chercher à leur maison, alors il n'y a pas de place pour eux. Un carnaval, ça s'adresse à tous les gens de différents niveaux sociaux.

Quant aux étudiants, ils ont le pouvoir et la jeunesse pour y participer pleinement. Je me demande bien pourquoi on ne confierait pas des responsabilités aux étudiants, ce sont d'ailleurs toujours eux qui veulent organiser et nous en montrer, ils auraient ainsi l'avantage de prouver leur valeur. La jeunesse,

c'est le carnaval, et le carnaval c'est la jeunesse, sans distinction d'âge, c'est la gaieté.

Quelle est la grande faiblesse de l'organisation du carnaval?

La grande faiblesse, c'est celle à laquelle on a fait face pendant les années précédentes, malgré notre désir de faire beaucoup, et beaucoup plus. C'est le manque de collaborateurs. Les gens sont gênés; ils ont peur, on dirait de faire une action publique.

On a pourtant le potentiel humain. L'année dernière, on a demandé un croquis d'un bonhomme carnaval, M. Raymond Côté nous l'a dessiné gratuitement et c'est l'Association des Marchands qui a payé la note de sa confection.

On avait besoin d'une grosse boule sur un chariot pour transporter notre M. Boul' de Neige dans ses sorties, et c'est l'Association des Constructeurs qui nous l'a fait construire gratuitement.

On ne refuse jamais d'aider pour une cause publique à Rimouski, mais n'empêche que les

gens sont gênés (peut-être trop occupés) pour prendre des responsabilités publiques; ils ont peur de se mettre au blanc, de se rendre ridicule.

Est-ce alors que nos gens sont snobs?

Oh! oui et non, disons qu'à Rimouski, on veut si bien faire qu'on vient à trop se retenir et qu'on ne fait rien. Ce n'est pas du snobisme, c'est un manque de confiance en soi qui porte les gens à rester debouts, bien figés, en se surveillant l'un l'autre. A un moment donné, on s'aperçoit qu'on a tous l'air bête. C'est toujours l'autre qui à l'air snob, jamais nous.

Combien de temps devrait durer le carnaval?

Le carnaval ne devrait pas durer plus d'une dizaine de jours, c'est-à-dire qu'il devrait commencer un samedi et finir le dimanche suivant. Si on veut trop l'étendre, on risque de se fatiguer et de répéter.

Le temps pris pour organiser le carnaval, cette année, n'était-il pas un peu trop court?

Bon, évidemment, cette année, ça été un peu "salaud" de l'ancienne organisation d'attendre en janvier avant de commencer le travail de l'organisation. Nous avons nos raisons pour agir ainsi. Il me semblait que personne, cette année, ne voulait prendre la responsabilité d'organiser un carnaval à Rimouski. Nous avons ainsi attendu pour connaître la réponse des gens, et celle-ci fut affirmative.

Croyez-vous que le carnaval pourrait être, un jour, mis de côté à Rimouski?

Non, car je crois qu'il y a ici des gens solides qui sont prêts à travailler pour faire bouger notre population pour qu'elle puisse vraiment, une fois par année, se recréer sainement durant au moins une semaine entière.

Louis PINEAU

L'exercice de l'autorité

Il semble ressortir de plusieurs enquêtes auprès des jeunes qu'ils sont particulièrement inquiets de leurs aînés qui détiennent des postes-clés. Ils soulignent l'absence de "leadership" et le manque d'engagement de la part de ceux qui ont le pouvoir. On leur reproche de n'être pas assez exigeants envers eux-mêmes.

L'autorité ne doit pas que commander, elle doit motiver, persuader, convaincre et communiquer l'enthousiasme.

Les titres, hélas, ne font que confirmer l'autorité, ils ne donnent pas la compréhension et la compétence.

Aujourd'hui on veut des chefs qui ne crient pas des ordres... mais qui s'expliquent et stimulent tout en ne concédant rien au détriment de l'efficacité.

L'autorité doit elle-même mériter d'être... L'AUTORITE.

Message de

LA CHAMBRE DE COMMERCE DE LA PROVINCE DE QUEBEC
EN COLLABORATION AVEC VOTRE HEBDO

Cette semaine, mesdames

Hâtez-vous pour ces aubaines

DE LA SAINT-



KETCHUP
"HEINZ"
Bouteille 15 oz **.29**

CAFE INSTANT **.93**
"MAXIM" POT 4 OZ

POULET DESOSSE 2 Btes **.69**
"ESTA" 7 oz

SAUCE "ESTA" 2 Btes **.35**
HOT CHICKEN 14 oz

SOUPE AUX LEGUMES 4 Btes **.53**
"HEINZ" 10 oz

FEVES AU LARD 2 Btes **.51**
AVEC SAUCE TOMATES "HEINZ" 19 oz

BREUVAGE A L'ORANGE

"RISE-N-SHINE"
4 ENV. **.63**
3/4 oz

BONBONNIERE DE CHOCOLATS
"Lowney's"
CERISES MARACHINO
Boite 1 lb **.85**

"DUNCAN HINES"

MELANGE A GATEAUX
blanc ou chocolat
2 Btes **.75**
19 oz

SOUPE "Catelli"
POULET ET NOUILLES
Boite 4 env. **.37**

EAU DE JAVEL
cont 128 oz
"JAVEX" **.67**

SPAGHETTI
long ou MACARONI
coupé "CATELLI"
2 Btes **.37**
16 oz

MIRACLE WHIP
de Kraft
Jarre 16 oz **.37**

"TIDE"
DETERGENT EN POUDRE
FORMAT GEANT **.87**

PAPIERS MOUCHOIRS
"White Swan" couleurs asst.
2 Btes **.53**
360

PAPIER DE TOILETTE
"Capri"
4 RLX **.39**

COLGATE
Pâte à dents régulière
FORMAT GEANT **.45**

PAINS A HOT -DOGS OU HAMBURGERS
"GAGNON"
Boite de 12 **.29**

Bananes



"TROPIPAC"
2 LB **.25**

Laitue fraiche DE CALIFORNIE
grosneur 24 **2 POUR .33**

RAISIN MALAGA
LA LIVRE **.23**

CHAMPIGNONS frais
"Slack's" Boite 1/2 lb. **.39**

PRODUITS "MAPLE LEAF"

SMOKED MEAT 4 Paquets 2 oz. **.79**
JAMBON CUIT Quart de fesse DE 2 1/2 A 3 1/2 LB. **1.10**
SAUCISSE FRAICHE porc et boeuf **LB .55**
PETIT BOLOGNA complet **CH. 1.19**

SAVOUREUX BOEUF DE L'OUEST

ROSBIF POINTE OU SURLONGE **LB 1.15**
T-BONE STEAK OU ROSBIF **LB 1.05**

STEAK CLUB ou FAUX FILET **LB 1.39**
STEAK DE RONDE **LB .99**
STEAK haché Première qualité **LB .79**
BOEUF haché frais et maigre **LB .49**
CROUPE ROTI 5lb. et plus **LB .69**

MICHAUD

DEODORISANT "FLORIENT"
de Colgate
AEROSOL assortis
Cont. 6 oz. **.49**

Commission scolaire régionale du BSL

PERSONNEL ENSEIGNANT

Il est résolu d'autoriser l'engagement du personnel suivant:
PERSONNEL ENSEIGNANT: Claude Caron, Mme Rachel Ross.
EDUCATION PERMANENTE: Mme Odette St-Pierre, monitrice;
 Antonin Harel, professeur, français.
CULTURE POPULAIRE: Mme Nicole Gagné-Fortin, couture.

ENGAGEMENTS PROFESSEURS - ENSEIGNEMENT PROFESSIONNEL

Il est résolu d'engager les professeurs suivants pour l'enseignement professionnel aux adultes, dans le cadre de l'Education permanente:

AUBE, Denis	BERNARD, Raynald
CANTIN, Onésiphore	CANUEL, Edgar
CHRETIEN, Jean-Guy	CLOUTIER, Denis
COULOMBE, Yvon	D'AUTEUIL, Raymond
DESCHENES, Gilles	DESJARDINS, Lionel
DESROSIERS, Paul-Emile	DUQUETTE, Jean-Paul
JOLLY, Michel	JOUBERT, Léandre
LAMONTAGNE, Jacques	LAMONTAGNE, Maurice
LAMONTAGNE, Roland	LAUZIER, Jean-Paul
LEBRUN, Rosaire	LEGENDRE, Claude
L'ITALIEN, Joseph	MALTAIS, André
MARIN, Gabriel	MICHAUD, Yvon
MOREAU, Gaston	MORNEAU, Charles
NORMAND, Gilles	PELLETIER, Raymond
PERREAULT, Roland	TREMBLAY, Michel
VEZINA, Jean-Paul	

\$1,483,201 DU PAR LES CS LOCALES

Une analyse des sommes dues par les Commissions scolaires locales montre une balance due, au 1er janvier 1969, de \$1,483,201.02. Les sommes dues en date du 1er janvier 1969, pour l'année scolaire 1967-68, se chiffrent à un montant de \$252,931.95.

EMPRUNT TEMPORAIRE: \$500,000

ATTENDU QUE la Commission a approuvé des dépenses supplémentaires de l'ordre de \$702,618.00, pour l'année scolaire 1968-69;

ATTENDU QUE les dépenses d'opérations de la Commission pour l'année scolaire 1968-69, s'élevant maintenant à la somme de \$7,401,364.00;

ATTENDU QUE les revenus correspondants doivent maintenant se lire comme suit:

Gouvernement provincial	2,762,590.
Commissions scolaires locales	4,529,019.
Commissions scolaires régionales	41,350.
Ménages, parents et individus	47,515.
Autres sources	20,890.

EN CONSEQUENCE, il est résolu de demander à la Commission municipale de Québec d'autoriser un emprunt temporaire supplémentaire de \$500,000.00 avec la Banque Provinciale du Canada de Rimouski, à un taux d'intérêt n'excédant pas 7½% l'an, pour une période de six (6) mois.

EMPRUNT TEMPORAIRE - CONSTRUCTION: \$700,000.

CONSIDERANT QUE la Commission doit vendre une émission d'obligations au montant de \$2,000,000.00, au cours du mois de février 1969;

CONSIDERANT QUE la Commission doit déboursier des montants de \$1,460,000.00 durant les mois de janvier, février et mars 1969, pour la construction des Ecoles polyvalentes de Rimouski et de Mont-Joli;

CONSIDERANT QUE les subventions du Ministère de l'Éducation, pour cette période, s'établiront à un montant approximatif de \$700,000.00;

EN CONSEQUENCE, il est résolu de demander à la Commission municipale de Québec d'autoriser un emprunt temporaire supplémentaire, au montant de \$700,000.00, avec la Banque Provinciale du Canada de Rimouski, à un taux d'intérêt n'excédant pas 7½% l'an, pour une période de trois (3) mois.

REPARTITION: CS LOCALES

CONSIDERANT QUE la Commission a dû augmenter ses prévisions budgétaires 1968-69, à cause de l'intégration de l'enseignement professionnel;

EN CONSEQUENCE, il est résolu que la nouvelle répartition provisoire, pour l'année scolaire 1968-69, telle que détaillée ci-après, soit acceptée:

S. Ex Mgr l'Archevêque fera la visite pastorale dans 59 paroisses

Au cours des mois de mars, d'avril, de mai et de juin, Son Ex Mgr Louis Levesque, archevêque de Rimouski, se propose de visiter 59 paroisses du centre et de l'ouest du diocèse, en suivant le programme que voici:

DU 22 AU 29 MARS, VICARIAT URBAIN
 22: St-Robert, 23: la Cathédrale, 24: St-Pie X, 25: St-Yves.

DU 20 AU 24 AVRIL, VICARIAT DU BIC
 20: Bic, 21: St-Valérien, 22: Sacré-Coeur, 23: St-Eugène, 24: St-Fabien.

DU 25 AU 30 AVRIL, VICARIAT DES TR-PISTOLES
 25: St-Simon, 26: St-Mathieu, 27: Trois-Pistoles, 28: Ste-Françoise, 29: Riv. Trois-Pistoles, 30: St-Elou.

DU 1er MAI AU 7 MAI, VICARIAT DE L'ISLE VERTE
 1er: St-Modeste, 2: St-Paul de la Croix, 3: St-Epiphanie, 4: l'Isle-Verte, 5: N.D. de l'Isle Verte, 6: Cacouna, 7: St-Arsène.

DU 8 AU 12 MAI, VICARIAT DE ST-CLEMENT
 8: St-Jean de Dieu, 9: St-Médard, 10: Ste-Rita, 11: St-Clément, 12: St-Cyprien.

DU 17 AU 22 MAI, VICARIAT LAC DES AIGLES
 17: Squatteck, 18: Lac des Aigles, 19: Biencourt, 20: St-Gardard, 21: St-Emile d'Auclair, 22: St-Guy.

DU 25 AU 29 MAI, VICARIAT STE-BLANDINE
 25: Ste-Blandine, 26: St-Narcisse, 27: Trinité-des-Monts, 28:

Esprit-Saint, 29: St-Marcellin.
 DU 6 AU 11 JUIN, VICARIAT ST-LOUIS DU HA HA
 6: St-Honoré, 7: St-Hubert, 8: St-Louis, 9: St-Elzéar, 10: St-Pierre de Lamy, 11: St-F. X. de Viger.

DU 12 AU 17 JUIN, VICARIAT N.-D. DU LAC
 12: Ste-Rose, 13: St-Juste, 14: Cabano, 15: Notre-Dame, 16: St-Eusèbe, 17: St-Benoit Abbé.

DU 18 AU 22 JUIN, VICARIAT RIVIERE BLEUE
 18: St-Jean de la Lande, 19: Les Etroits, 20: Estcourt, 21: Sully, 22: Rivière Bleue.

- Monseigneur et son secrétaire arriveront toujours le soir, entre 9 et 10 heures, venant habituellement de la paroisse voisine, et cela, la veille du jour indiqué pour chaque paroisse. Mgr demande qu'il n'y ait pas d'autre réception, à ce moment que celle du personnel de la maison.

PROGRAMME DES JOURS DE SEMAINE

A 9 heures, première messe de la journée, célébrée par M. le Curé; Mgr l'Archevêque fait l'homélie. Après la messe, sous le portique de l'église ou à l'extérieur, Mgr dit bonjour individuellement aux paroissiens qui ont participé à la messe.

- Entre dix heures et midi, Mgr et M. le Curé font une brève visite aux communautés religieuses et se rendent au domicile de deux ou trois malades ou infirmes qui ne peuvent pas venir à l'église.

- A 3:00, confirmation des enfants.
 - De 4:00 à 5:30, Mgr ren-

contre, en un seul groupe, les notables de la paroisse: marguilliers, responsables de la municipalité, du monde scolaire, des mouvements d'apostolat, etc. Une salle appropriée facilitera l'échange de vues entre tous ceux et celles qui prendront part à ce forum.

- A 7:30, Mgr célèbre la messe pour la paroisse.

- La célébration terminée, Mgr dit bonsoir aux paroissiens, individuellement sous le portique ou à l'extérieur, et se dirige vers la paroisse voisine.

Mgr demande qu'il ne soit pas fait d'offrande, ni à lui-même ni à son secrétaire, ni par le Curé ni par la paroisse, ni par les communautés religieuses ni surtout pas par les malades visités à domicile.

PROGRAMME DES DIMANCHES

Si Mgr passe la journée du dimanche, le programme dominical habituel ne sera pas changé, dans toute la mesure du possible.

A 3:00 peut s'ajouter la confirmation, et, en d'autres moments que déterminera M. le Curé, les visites aux communautés religieuses et à quelques malades, ainsi que le forum d'une durée d'une heure et demie. Mgr fait l'homélie à chacune des messes du dimanche.

NOMINATION ECCLESIASTIQUE

par décision de Mgr l'archevêque

M. l'abbé Réjean Malenfant, vicaire à Nazareth, est nommé vicaire à Ste-Blandine. Il est entré en fonction le 4 février 1969.

COMMISSION SCOLAIRE	EVALUATION EQUILIBREE	COUT TOTAL
BIC	3,683,336.	138,168.
LA REDEMPTION	604,572.	22,679.
LES BOULES	1,581,964.	59,342.
LES HAUTEURS	753,924.	28,281.
LUCEVILLE	2,090,295.	78,411.
MONT-JOLI	13,284,582.	498,328.
POINTE AU PERE	1,975,184.	74,093.
RIMOUSKI	62,542,959.	2,346,099.
ST-ANAGLET	2,353,977.	88,301.
STE-ANGÈLE	2,212,058.	82,977.
PADOUE	459,578.	17,239.
STE-BLANDINE	1,521,416.	57,072.
ST-CHARLES GARNIER	429,048.	16,095.
ST-DONAT	830,580.	31,156.
ST-FABIEN	3,631,751.	136,233.
STE-FLAVIE	1,057,706.	39,677.
ST-GABRIEL	1,723,066.	64,635.
STE-JEANNE D'ARC	418,869.	15,713.
STE-LUCE	1,730,866.	64,928.
ST-MARCELLIN	578,087.	21,685.
ST-NARCISSE	1,114,258.	41,798.
ST-OCTAVE	1,235,028.	46,328.
ST-REMI	4,912,241.	184,267.
TRINITE DES MONTS	750,246.	28,143.
ST-VALERIE	977,239.	36,658.
SACRE-COEUR	3,868,150.	145,101.
ST-JOSEPH DE LEPAGE	885,371.	33,212.
TOTAL	\$117,206,351.	\$4,396,619.

REFUS DE L'ARBITRAGE

Il est proposé par M. Antoine Lemieux et résolu que la Commission scolaire régionale du Bas St-Laurent accepte le mémoire de la Fédération des Commissions scolaires catholiques du Québec, concernant le projet de Convention collective présenté aux enseignants du Québec.

Il est également résolu de refuser l'arbitrage comme moyen de solution dans le présent conflit entre les Corporations des enseignants du Québec (la CEQ, PAPT et PACT) et la partie patronale.

MINISTÈRE DES TRAVAUX PUBLICS SOUMISSIONS

DES SOUMISSIONS CACHETÉES, adressées au soussigné, et portant sur l'enveloppe la mention: "SOUMISSION POUR MODIFICATIONS, AMENAGEMENT DE BUREAU, MINISTÈRE DES FORÊTS ET DU DÉVELOPPEMENT RURAL, RIMOUSKI, P.Q." seront reçues au bureau du Gérant de bureau, jusqu'à trois heures de l'après-midi, le 17 février 1969. (heure normale de l'est).

On peut prendre connaissance des plans, devis et formules de soumission, ou se les procurer par l'entremise de:

SURINTENDANT DE SECTEUR
 Ministère des Travaux Publics
 Case Postale 260
 RIMOUSKI, P.Q.

On ne tiendra compte que des soumissions qui seront présentées sur les formules imprimées fournies par le Ministère et faites en conformité des conditions qui y sont stipulées.

On n'acceptera pas nécessairement ni la plus basse ni aucune des soumissions.

J.R. AMOURS
 Chef, Services Administratifs

Ministère des Travaux Publics,
 RIMOUSKI, P.Q. le 5 février 1969.

**C'est en plein le temps de participer
à la TAXE VOLONTAIRE
de février**



**"As-tu
envoyé
ton \$2"**

Vous pouvez gagner le grand prix de

\$100,000

**ou un des 152 autres prix de \$10,000,
\$5,000, \$1,000, \$500 et \$250. En tout,
153 prix en lingots d'argent!**



C'est si facile de participer!

1. Remplissez la formule ci-dessous. (Vous pouvez aussi utiliser n'importe quelle autre formule, même un bout de papier sur lequel vous inscrivez vos nom et adresse).

2. Joignez-y un chèque, un mandat de poste ou autre, payable à l'ordre de la *Ville de Montréal*. Participez autant de fois que vous le voulez. Indiquez bien le ou les mois que vous choisissez pour participer. Pour contribuer ce mois-ci, les formules doivent être reçues au plus tard le dernier jour du mois, à minuit.

3. Présentez votre formule à une Caisse populaire ou faites parvenir le tout dans une enveloppe adressée à :
Taxe volontaire de la Ville de Montréal
Casier postal 9999, Montréal 101, Canada
Pour renseignements, écrivez à la même adresse.

DÉCOUPER ICI ET ENVOYER CE BON IMMÉDIATEMENT
La Ville de Montréal postera un reçu officiel à chaque participant.

Toute personne peut contribuer chaque mois à la Taxe volontaire de la Ville de Montréal. Le choix des 153 contribuables volontaires qui deviennent candidats à l'examen se fait publiquement. Ils sont informés immédiatement de l'heure, du jour et de l'endroit où seront attribués les prix. Pour mériter son prix, chacun doit répondre correctement au nombre de questions décrété par le jury et se rapportant à la Ville de Montréal. Les sujets traités apparaissent au verso du reçu officiel.

La Ville de Montréal rembourse les frais de voyage aller-retour aux candidats domiciliés à l'extérieur de la région métropolitaine.

S.V.P. vérifier, avant de cacheter votre enveloppe, que votre paiement à l'ordre de la **Ville de Montréal** est bien inclus. Faites participer également vos parents et amis.

Si un candidat, à cause de son âge ou de son état de santé, est incapable de se soumettre à l'examen, le jury, sur preuve jugée suffisante, peut autoriser une autre personne à répondre pour lui.

VEUILLEZ INCLURE CETTE FORMULE AVEC VOTRE ENVOI — PAYABLE À LA VILLE DE MONTRÉAL

Taxe volontaire de la Ville de Montréal
Casier postal 9999
Montréal 101, Canada

FORMULE DE PARTICIPATION À LA TAXE VOLONTAIRE

071-01

SIGNATURE: _____

NOM _____
(EN LETTRES MOULÉES)

ADRESSE _____
(NUMÉRO) (RUE) (APP.)

VILLE _____ ZONE POSTALE _____ PROVINCE _____ PAYS _____

TÉLÉPHONE _____

\$2 OU MULTIPLE DE \$2

VEUILLEZ INDIQUER LES MONTANTS VIS-À-VIS DES MOIS DE VOTRE CHOIX.

CHÈQUE <input type="checkbox"/>	JANV. <input type="checkbox"/>	JUIL. <input type="checkbox"/>
	FÉV. <input type="checkbox"/>	AOÛT <input type="checkbox"/>
MANDAT <input type="checkbox"/>	MARS <input type="checkbox"/>	SEPT. <input type="checkbox"/>
	AVRIL <input type="checkbox"/>	OCT. <input type="checkbox"/>
	MAI <input type="checkbox"/>	NOV. <input type="checkbox"/>
	JUIN <input type="checkbox"/>	DÉC. <input type="checkbox"/>
	NOMBRE DE MOIS <input type="text"/>	MONTANT TOTAL <input type="text"/>

CONFLIT ENSEIGNANT-ETAT

Conséquences de la norme professeurs-élèves

Quelle est la différence entre la norme "1 professeur par 26 élèves" comme le veulent les enseignants et la norme "1/27" comme le veut le gouvernement?

Celui-ci se hâte de répondre qu'il n'y en a pas: "On ne voit pas pourquoi les enseignants ne veulent pas signer leur convention"... "Nous sommes plus que raisonnables"... "Ce que les enseignants veulent en fait, ce sont des limites à leurs tâches"... "Cependant, s'ils acceptaient, ça nous éviterait d'engager 4,000 nouveaux professeurs et de ménager au contribuable plusieurs millions"...

OU EST L'INCONSEQUENCE?

Pourquoi ne pas avouer clairement que l'application de la norme 1/27, c'est revenir en arrière et condamner pour trois nouvelles années le système d'éducation à fonctionner clopin-cloplant.

Il est vrai qu'une telle situation n'aurait rien de nouveau si l'on tient compte de l'état financier désastreux d'un certain nombre de régionales.

ACCEPTER LA NORME 1/27

C'est également surcharger les horaires des professeurs, supprimer des locaux, abolir le système de décloisonnement, de la polyvalence, faire disparaître les spécialistes.

Pourquoi alors promettre aux gens dans des émissions de T-V terriblement dispendieuses toutes ces améliorations quand on sait qu'elles n'auront jamais lieu.

COMMENT EXPLIQUER L'IMPORTANCE DE CETTE NORME 1/26?

Le gouvernement, avec son esprit mathématique, voit avant tout dans la masse d'élèves un nombre mathématique à diviser par un autre nombre qui représente les professeurs.

Mais là où l'opération se complique, c'est que du nombre de professeurs on soustrait, le ou les directeurs adjoints (3 pour une école de 800 élèves), les bibliothécaires, les adjoints aux laboratoires, etc. Ce qui fait qu'à la fin, environ 10 classes, soit 270 élèves n'auront pas de professeurs titulaires... et aussi que les professeurs devront se partager les heures que ces gens ne prennent pas.

Si l'on considère que les polyvalentes vont multiplier les spécialistes, autrement dit les spécialités, qui vont exiger à leur tour des nombres restreints d'élèves, à cause de l'exiguïté des locaux, du matériel rare, etc. on assiste à une multiplication des heures de cours des professeurs.

CE QUI REVIENT A DIRE

que plus il y aura d'options, plus les professeurs auront de travail. C'est tout à fait ridicule lorsqu'on songe que dans l'industrie ou dans le fonctionnarisme, c'est le contraire qui se produit.

Plus on a besoin de spécialistes, moins on leur donne d'heures de travail afin que leur production en soit améliorée. On veille également à s'attacher ces spécialistes en leur ménageant les conditions de travail les plus agréables.

La Fédération des Enseignants de Rimouski et ses trois Associations membres affirment que c'est exactement le contraire qui se produit actuellement. Toute l'amélioration de l'enseignement est et restera la seule affaire des enseignants. Dans la cage dorée que le gouvernement dresse actuellement en guise de système d'éducation, l'enseignant est et restera le parent pauvre, celui que l'on blâmera indubitablement si le nouveau système échoue.

FEDERATION DES ENSEIGNANTS DE RIMOUSKI

Le paiement des indemnités pour les pertes de rendement subies en 1968, par les cultivateurs du Québec, sera effectué au cours des prochaines semaines.

La Régie de l'assurance-récolte du Québec a annoncé que la compilation et la révision des rapports d'expertise seront bientôt complétées.

L'émission des chèques d'indemnité devait débuter cette semaine, afin d'être complétée dans le plus bref délai.

Les membres du Parti ont élu les responsables suivants pour le premier mandat:

Président: Gilles Savard, Amqui; vice-prés.: Gérard Gagnon, Causapsal; secrétaire: André A. Lévesque, Amqui; trésorier: Georges Dionne, Causapsal; conseillers: Mme Léopold Bérubé, Amqui; Mlle Andrée Gagné, Causapsal; Baudoin Roy, Amqui.

COMTE DE RIV.-DU-LOUP

Le 29 janvier s'est tenue à Riv.-du-Loup, une assemblée du Parti Québécois pour la nomination de l'exécutif du Comté.

Les membres du parti ont élu les responsables suivants pour le premier mandat:

Président: Armor Dufour, Rivière-du-Loup; vice-prés.: Hilaire Larrivé, Trois-Pistoles; secrétaire: R. Bergeron, Rivière-du-Loup; trésorier: Régis Malenfant, St-Antoine; conseillers: Guy Roy, Rivière-du-Loup; Carl Thériault, St-Paul de la Croix; Alphonse Rioux, St-Eloi.

M. Réjean Denis, coordonnateur régional du parti, donna un exposé d'information aux membres se rapportant au programme du parti, aux deux assemblées.



Offres d'emploi

MARCHE DU TRAVAIL LOCAL

COMMIS JUNIOR (2)

Fonctions: (1) Travail sur machines comptables (2) Préposé à la paye.

Candidats: doivent posséder une 12^{ème} commerciale (résultats d'examens 80% minimum), 1 an d'expérience. Etre dynamique, sérieux, délégués, et désireux d'avancer.

Salaire: \$58.00 par semaine pour commencer. Augmentation aux 4 mois pendant 1^{ère} année. Augmentations aux 6 mois pendant 2^{ème} année.

CHEF DE DEPARTEMENT

Fonctions: Prendre l'entière responsabilité d'un département de vêtements de base et de lingerie pour dames. Faire les achats. Faire la surveillance du personnel.

Candidate: Sérieuse. L'expérience dans un département de vêtements de base est essentielle.

Salaire: \$1.15 l'heure, semaine de 40 heures.

TELEPHONISTES

Fonctions: Acheminer les appels téléphoniques.

Candidates: Etre âgées de 18 à 22 ans. Avoir une bonne connaissance de l'anglais.

AIDES-FAMILIALES

Fonctions: travaux ménagers, faire la cuisine dans certains cas; prendre la responsabilité complète d'une maison dans d'autres cas.

Candidates: Sérieuses, débrouillardes, responsables. Salaire: \$20.00 à \$30.00 par semaine, selon capacités.

MARCHE DU TRAVAIL EXTERIEUR

PROFESSEUR

Fonctions: Enseigner mécanique diesel sur cours de formation pour adulte entre 4:15 p.m. et 10:40 p.m. Semaine de 4 jours, 23 périodes par semaine. Durée 20 semaines.

Candidat: Doit posséder une 9^{ème} ou 10^{ème} année, belle personnalité, capable de s'exprimer en public. A défaut d'un cours technique, serait accepté un candidat ayant à son crédit 4 à 5 ans d'expérience industrielle.

Salaire: Peut aller jusqu'à \$150.00 par semaine.

TECHNICIEN EN ELECTRONIQUE

Fonctions: Faire service et réparations sur TV en couleur et TV en noir et blanc.

Candidat: Diplômé en électronique, 3 ans d'expérience TV noir et blanc et 1 an TV en couleurs.

Salaire: à discuter.

MECANICIEN DE MACHINES FIXES

Exigences: expérience sur système de filtration de l'eau et système à vapeur plus expérience dans la réparation des pompes à l'eau et les examens de routine.

Candidat: doit posséder licence avec mention IAB ou IRV.

REGISSEUR

Fonctions: prendre charge d'une ferme laitière.

Candidats: couple marié qui doit posséder une bonne expérience sur ce genre de ferme.

Salaire: \$180.00 à \$200.00 par mois.

CENTRE DE MAIN D'OEUVRE DU CANADA, 182, de la Cathédrale, Rimouski, P.Q. 723-2257

† NÉCROLOGIE

DECES DE M. P. BRISSON DE ST-NARCISSE

A St-Narcisse, est décédé, à l'âge de 65 ans et 5 mois, M. Polydore Brisson, époux de dame

Mathilda Martin.

Outre son épouse, le défunt laisse sa fille Hélène et son mari, M. Jean-Marie Bergeron, de Baie-Comeau; ses trois petits-fils: Carol, Alain et Dany Bergeron; ses frères, ses soeurs ses beaux-frères et belles-soeurs: M. et Mme Alfred Proulx (Bernadette Brisson), de St-Narcisse; M. et Mme Antoine Brisson; M. Léopold Brisson; M. et Mme Gerry Poulin (Rosalie); M. et Mme Zénon Collin (Eutalie Brisson); M. et Mme Eustache Brisson; M. et Mme Théodore Martel (Hélène Brisson) tous de Montréal; Mme Ernest Martin; M. et Mme Emile Martin; de St-Narcisse; M. et Mme J.-Baptiste Martin, de Trinité-des-Monts; M. et Mme Emile Gagné (Marie-Ange Martin) de Ste-Blandine; M. et Mme Adrien Martin, de Pointe au Père; M. et Mme Louis Beaulieu (Rachel Martin), de Lévis; ainsi que plusieurs neveux et nièces et de nombreux autres parents et amis.

Le défunt a été à l'emploi de l'hon. Jules-A. Brillant et de ses fils comme gardien de leur club depuis plus de 30 ans. La messe des funérailles fut célébrée en l'église de St-Narcisse par M. l'abbé Aldéric Anctil (curé de la



paroisse) assisté de M. l'abbé Léopold Desrosiers (curé de Trinité-des-Monts).

Elections au PQ

COMTE DE MATAPEDIA

Le 30 janvier s'est tenue, à Amqui, une assemblée du Parti Québécois pour la nomination de l'Exécutif du Comté de Matapédia.

Suite de la page 29



LISTE DES PARTANTS

SAMEDI, LE 15 FEVRIER

Wilfrid Lépine, Québec; Lionel Deschamps, Montmagny; Eddy Sylvain, Québec; André Bissonnette, Rimouski; Roger Grondin, Québec; Roger Richard, Rivière Ouëlle; Jean Bastin, Village Huron; Gaston Gosselin, Québec; Jean Guy Drapeau, Québec; Marcel Lévesque, Rimouski, Réal Lévesque, St-Anaclet; Josaphat Dionne, Sacré-Coeur; Jean Marie Garneau, St-Emile; Origène Dufour, Gagnonville;

Marcel Plante, Lévis; McDonald Richard, New Hampshire; Michel Grondin, Québec; Denis Proulx, Montmagny; Paul Emile Lévesque, Rivière Ouëlle; Hercule Roy, Montmagny; P.E. Têtu, St-Agapit; Lucien Bissonnette, Rimouski; Jean-Marie Corbin, Québec; Réjean Dubé, St-Emile.

DIMANCHE, LE 16 FEVRIER

Hercule Roy, Montmagny; Wilfrid Lépine, Québec; Eddy Sylvain, Québec; Marcel Plante, Lévis; Denis Proulx, Montmagny; Lucien Bissonnette, Rimouski; Léopold Lévesque, St-Marcellin; Jean-Guy Drapeau, Québec; Roger Grondin, Québec; Jean-Marie Corbin, Québec; Origène Dufour, Gagnonville; André Bissonnette, Rimouski; Roger Richard, Rivière Ouëlle; Jean Marie Garneau, St-Emile; Josaphat Dionne, Sacré-Coeur; Marcel Lévesque, Rimouski; P. Emile Têtu, St-Agapit; Réal Lévesque, St-Anaclet; Gaston Gosselin, Québec; P.-E. Lévesque, Rivière Ouëlle; McDonald Richard, New Hampshire; Jean Bastin, Village Huron; Michel Grondin, Québec; Lionel Deschamps, Montmagny; Réjean Dubé, St-Emile.

CONTESTATION

Pourquoi la crise dans les CEGEP?

Dans un article précédent, nous avons constaté que l'échec des CEGEP constituait un mythe, plus concrètement, que les maux existaient bien avant la création des dites institutions et que le problème se situait au niveau des mentalités, des mentalités à changer. Or, comment expliquer, dans ce cas, la crise dans les CEGEP?

Bien sûr, les maux ne sont pas encore réglés, mais puisqu'ils existent aussi bien dans les autres institutions scolaires alors comment expliquer ce mouvement de contestation dans les CEGEP? Nous pensons que si le phénomène de contestation a pu s'exprimer, se concrétiser, d'abord dans les CEGEP, cela provient du fait qu'ils sont avant gardistes, c'est-à-dire, qu'ils sont décentralisés non seulement par rapport à l'Etat mais dans leur organisation interne.

En effet, les CEGEP, contrairement aux autres institutions scolaires y compris les universités abstraction faite de la future université du Québec, ne constituent pas un milieu fermé, profondément hiérarchisé et cloisonné; ils sont, en principe un milieu ouvert, disponible, décloisonné et décentralisé par rapport à l'Etat et dans son organisation interne.

NANTERRE ET LES CEGEP: DECENTRALISATION

Certes, diverses hypothèses pouvant expliquer ce qui se passe nous viennent à l'esprit; mais nous pensons qu'il est tout à fait nécessaire de comparer les CEGEP à l'université de Nanterre (là où le mouvement de contestation a pris forme en France) pour comprendre la situation qui prévaut dans les deux institutions.

Voici ce que nous pouvons lire dans ESPRIT (France), mai 1968, p. 875: "Au premier abord, cette agitation surprend: c'est dans la seule Faculté où les étudiants avaient obtenu le maximum de participation à la gestion que tolère notre Université centralisée, que..."

D'autre part, voici ce que constatait, dans un éditorial, Claude Beauregard, directeur général du Centre d'animation de développement et de recherche en éducation, dans PROSPECTIVES (Québec), novembre 68: "Assez paradoxalement, c'est dans les structures des CEGEP qu'on a poussé le plus loin les mécanismes de participation, dans une démarche d'invention que

d'aucuns estiment utopique. Nous croyons qu'à la suite de ceci nous n'avons rien à ajouter, si ce n'est de vous rappeler de ne pas confondre les moyens d'avec les causes de la contestation.

VIOLENCE OU NON VIOLENCE

Déjà, nous entendons nombre de personnes rouspéter: "Quel erreur, quel erreur que la décentralisation! Il faut étouffer le mouvement! Il faut rétablir les structures anciennes! Il faut arrêter la participation! etc". A notre tour de répondre: "Erreur, erreur que vous pensiez ainsi."

D'autre part, c'est vous qui allez choisir, qui allez opter pour la violence ou pour la non violence. Car, le mouvement de contestation est irréversible, saisissez-le. Les maux sont là s'aggravant quotidiennement. Les jeunes en sont de plus en plus conscients. Nous voulons faire, nous voulons construire une société humaine digne de l'Homme, nous voulons éviter le suicide collectif de l'Homme (bien qu'il soit déjà débuté: Jan Palach, etc), nous voulons éviter le crime de l'Homme contre l'Homme.

Etablissez l'autoritarisme, la répression, l'oppression, etc, etc, et vous opterez pour la violence. Deux preuves, "Mais, pour comprendre ce qui se passe à Nanterre, il faut d'abord tenir compte du milieu étudiant français.

Les évêques catholiques, puis les évêques communistes, ont détruit leurs organisations - J. E. C. et U. E. C. précisément parce qu'elles exprimaient les premières revendications de la révolte étudiante, et ce qui était alors articulé devient aujourd'hui volcanique." (Esprit, op. cit). De plus, de source fiable, il semble que de Gaulle ait brisé la participation qui existait avant les événements de mai.

Mettez sur pied, avec nous, les mécanismes de participation que nous, les étudiants, les professeurs, les parents, etc, réclamons; accordez le droit de participer aux ouvriers (trop souvent oubliés); permettez aux non-syndiqués (toujours oubliés) de participer, et vous opterez pour la non-violence.

A VOUS DE CHOISIR

Mais, attention! il ne s'agit pas d'une simple participation ou encore d'une participation mitigée; il s'agit d'une participa-

tion réelle, rapide, effective et permanente, il s'agit donc de cogestion et d'autogestion. Violence ou non-violence? A

vous de décider, dès aujourd'hui. Demain, il sera trop tard! Nous voulons, au Québec, une révolution non-violente par l'in-

telligence, ce qui implique confiance et amour. Etes-vous capable DE CONFIANCE ET D'AMOUR?

Conclusion: En vérité, nous vous le disons, une nouvelle conscience naît, une profonde mutation des consciences s'opère, nous vivons une véritable révolution psychologique.

P.S. Le prochain article sera d'une importance capitale pour comprendre ce qui se passe dans le monde. Dites-le avec amour à vos amis (es) ainsi qu'à vos ennemis(es).

Jacques DIONNE, Coll. II.

ET VOUS OFFRE

GRATUITEMENT

5 TV-COULEUR 15"

Westinghouse

(VALEUR DE \$525.00 CHACUNE)

+ 5 PRIX DE \$300.00 EN ARGENT

Remplissez simplement les coupons qui se trouvent à l'intérieur de tous les excellents produits Bilopage ou un fac-similé. Participez autant de fois que vous le désirez!

UN GAGNANT TOUTES LES 2 SEMAINES
dont le nom sera annoncé dans ce journal et à la radio.

Bilopage

charcuterie sous inspection fédérale

VOUS OFFRE LA LUNE!

BOUDIN / CRETONS / TÊTE FROMAGÉE / GRAISSE DE RÔTI / GELÉE DE VEAU / SALADES / EGG ROLLS / PÂTES À LA VIANDE / CRÉPINETTES (PLARINES) / POULET BAR-B-CUE / SAUCISSES / PIZZAS / SAUCISSONS DE BOLOGNE / PAIN DE POULET / BACON / JAMBON CUIT / JAMBON MIDGET / SMOKED MEAT / BOEUF HACHÉ / ETC. . .

Résultats des études sur les causes de la contestation scolaire

Depuis le mois d'octobre, mois où la contestation a été la plus vive au Collège, les étudiants avaient décidé de mettre sur pied des commissions d'études sur les problèmes qui les préoccupent.

Leur travail, qui sera remis avant la mi-février, portera effectivement sur les prêts et bourses, l'accessibilité à l'université, le marché du travail et sur les conditions sociales de l'étudiant.

Les responsables de ces études sont toujours Mlle Marthe Beauchesne, M. François Neilson et M. Gérald Lizotte.



plan de développement

Accroître le développement minier par la recherche

Une politique de recherche continue dans le secteur minier apparaît aux membres du Conseil Régional de Développement (CRD) comme une nécessité que les centres de décision concernés devraient reconnaître au plus tôt.

Le développement minier est d'autant plus nécessaire que le service de développement industriel prévu n'est pas encore complété; la prime à l'emploi et le fonds de développement industriel n'ont pas été retenus. De plus, le développement touristique n'aura pas, selon toute vraisemblance et à court terme, des effets d'entraînement considérables.

C'est ce qu'indique le rapport sur les activités du comité "ad hoc" mines, concernant les mesures visant à assurer le développement minier dans la région de l'Est.

INTERVENTION DE L'ETAT

Le CRD croit que l'intervention gouvernementale dans le secteur minier doit se situer au niveau de la formation professionnelle des prospecteurs, de la stimulation à la recherche de détail sur le terrain, d'une aide directe ou indirecte à la recherche fondamentale et à la compilation continue des données de base et, enfin, d'une déconcentration de l'administration de certaines activités du ministère et d'une coordination au niveau de la conférence administrative.

FORMER LES PROSPECTEURS

Pour réaliser un programme de formation professionnelle efficace, le CRD propose que l'on défraie entièrement les études de 30 prospecteurs. Ces études pourraient se répartir sur quatre périodes de cinq semaines, dans un programme de quatre ans. Les cours seraient donnés simultanément dans deux principaux centres miniers à la fois soit Ste-Anne-des-Monts et Chandler. L'enseignement de la géologie, de la prospection des cailloux et de la géochimie seraient favorisés.

RECHERCHE

Au chapitre du programme de travaux de recherche de détail, le CRD propose notamment de procéder aux études géochimiques, de la prospection du terrain subventionné à 40%, et d'utiliser dans ces recherches le forage au diamant.

Le programme de recherche fondamentale et de compilation des données de base s'effectuerait à l'aide de levée magnétique surtout dans les régions des Shick-Schock, de Macquereau et de Restigouche. On recommande aussi un relevé géochimique du drainage du Bas St-Laurent et de la Gaspésie qui permettrait de délimiter de nouveaux secteurs miniers, et aussi, compiler toutes les données géologiques et métallogéniques recueillies jusqu'à maintenant tant par le gouvernement que par les compagnies ou syndicats miniers.

ADMINISTRATION

Au programme de la déconcentration administrative, on recommande la nomination d'un coordonnateur régional qui aurait pour but de veiller sur toutes

les opérations minières envisagées ou faites dans la région. Le coordonnateur aurait autorité sur toutes les activités du ministère dans la région et relèverait directement du sous-ministre.

AUTRES RECOMMANDATIONS

D'autres recommandations ont été formulées concernant: l'abolition de permis d'exploration dans le Parc de la Gaspésie, la compatibilité des vocations touristiques et minières des Shick-Schock, l'augmentation de deux ans de la période de pré-

sentation des travaux statutaires sur les claims à causes de la nature du climat et des difficultés de terrains et enfin, l'application d'une étude glaciologique de notre territoire pour faciliter la découverte de potentiel minier régional.

COUT

Le coût total des mesures proposées pour la mise en oeuvre d'une politique visant à accroître le dynamisme du développement minier dans le territoire pilote, pour la période 1969-1973, s'éleverait à \$2,207,400.

Agent de liaison au développement régional

M. Pierre-Paul Dionne a été nommé agent de liaison en matière de développement régional (Québec) au ministère de l'Agriculture du Canada.

Il assurera une liaison étroite entre le ministère de l'Agriculture du Canada, la Direction générale du développement rural et d'autres organismes fédéraux chargés de mettre en oeuvre l'important programme de développement rural qu'ont entrepris les gouvernements d'Ottawa et du Québec dans la région du Bas St-Laurent, de la Gaspésie et des Iles de la Madeleine. M. Dionne est revenu à la Division des bestiaux du ministère fédéral de l'Agriculture, à Montréal, en mars 1968 après avoir travaillé pendant seize ans



à la Coopérative Fédérée de Québec, d'abord à titre de propagandiste attaché à la succursale de Princeville et plus tard en qualité de directeur de la Division de l'alimentation, à Montréal.

Né à Ste-Anne-de-Beaupré, il obtint le titre de bachelier ès arts de l'université de Montréal en 1939, et celui de bachelier ès sciences agronomiques de l'université Laval en 1943. Il est membre de la Corporation des agronomes du Québec. M. Dionne est âgé de 49 ans.

La SJB forme des animateurs pour intensifier la participation du milieu

Une importante partie de l'information a été consacrée à clarifier les rôles des différentes structures exécutives et consultatives du plan d'aménagement du territoire de l'Est du Québec.

Par son programme d'animation, la SSJB veut inciter la participation du citoyen au centre de décision du milieu.

Le personnel du stage, sous la direction de M. Jacques Noel, animateur professionnel et de M. Gilles Gauvin, directeur du programme, était composé de M. Lucien Métras, directeur du Service d'éducation Nationale à la SSJB; de M. Jean-Louis Caru-fel, directeur du programme à la SSJB de St-Hyacinthe et de M. René Daigneault, directeur général de la Société.

MM. Jacques St-Pierre, animateur; Renald Clark et Rodolphe Lafresnaye, du CRD ainsi

que M. François Poulin, économiste de l'Office du Plan du Québec, ont agi en qualité d'informateurs à l'occasion de ce stage de formation des cadres du programme SSJB.

Dans le cadre de son programme animation, la SSJB diocésaine de Rimouski a tenu, en fin de semaine dernière, un stage d'information par technique d'animation à l'intention de 30 stagiaires provenant des régions de Matane, Matapédia, Mont Joli, Rimouski, Trois-Pistoles et Témiscouata.

Ces 30 stagiaires qui se regrouperont éventuellement en équipe de zone, auront pour mission de mettre en exécution le programme d'animation de la SSJB dont le thème, pour 1969, sera: "Un défi nouveau: La Conscience Régionale".

Des mesures pour revigorer la Commission de développement économique

Depuis la dernière séance municipale, le Comité de Développement Economique, dont le secrétaire est M. Paul Bégin, directeur du Service de développement économique à la ville, s'est adjoint deux nouveaux membres; M. Paul Roberge et M. Robert Sénéchal.

On se souvient de la déclaration du maire, faite le 2 décembre dernier, qui avait menacé de dissoudre la commission si ses membres ne pouvaient se montrer plus dynamiques.

Le maire avait alors déclaré qu'il fallait un organisme vigi-

lant, actif et éveillé aux problèmes de l'heure. Si les membres de la commission ne pouvaient assister régulièrement aux réunions, qu'on les remplace par d'autres éléments plus actifs.

Depuis lors, il semble bien que les membres de la commission se sont mis à méditer sur les moyens de rendre plus active la commission puisque, prochainement, la commission et le conseil municipal seront appelés à ratifier, si besoin il y a, une nouvelle charte pour cette commission.

A l'occasion d'une interview téléphonique, le maire, Me Mau-

rice Tessier, a révélé qu'il avait eu, dernièrement, un long entretien avec M. Georges-Henri Dubé sur les mesures à prendre pour revigorer la commission débilée.

Aussi, M. Dubé, qui est membre de la Commission, présentera lors de la prochaine réunion de l'organisme municipal une série de recommandations susceptibles de redorer le blason de la Commission.

Selon le maire, il s'agirait surtout de restructurer l'organisme sur des bases plus solides et de définir plus nettement les rôles et les objectifs de la Commission.

Le CRD examine la seconde tranche annuelle du Plan

PROGRAMMATION 1969-70

Les 10 et 11 janvier 1969, le conseil d'administration du CRD se réunissait pour étudier la seconde tranche annuelle d'exécution du Plan (programmation 1969-70).

A cette occasion, les membres de l'ODEQ et de la Conférence administrative ont rencontré les représentants de la population (conseil d'administration) pour leur présenter officiellement les projets prévus dans le territoire en 1969-70 et répondre aux questions.

APPRECIATION

A la suite de cette rencontre, l'exécutif du CRD, aidé de son secrétariat, a rédigé l'appréciation du CRD sur ces projets que les gouvernements se

proposent de mettre en oeuvre lors de l'exercice financier 1969-70.

Le 17 janvier, l'exécutif du CRD a remis au Comité de Liaison fédéral-provincial l'avis de la population concernant la seconde tranche annuelle.

Les budgets devant être approuvés par l'Assemblée Nationale, il est impossible, présentement, de révéler la nature de la programmation gouvernementale ainsi que les commentaires du Conseil d'administration.

Sans trahir le secret, on peut affirmer toutefois que l'avis du CRD a été très bien reçu par les autorités gouvernementales; que celles-ci ont l'intention d'en tenir compte dans la révision de leur programmation.

Le CRD a profité de cette occasion pour réexprimer, dans les termes suivants, son avis sur

le budget 1968-69:

"Une somme de \$20 millions, représentant environ quarante (40) projets, a été acceptée dans la première tranche du budget global de l'Entente, somme qui ne représente que 8% du \$260 millions prévu.

Parmi ces \$20 millions, la formation générale et professionnelle accapare plus de 70% du total annuel, soit \$13 millions, les forêts 12%, le tourisme 3.5%, l'urbanisation 4% et le transport 4.5% (mines).

Si nous faisons abstraction de secteurs "administration et recherche" (5%), ce sont les secteurs de l'agriculture et des pêches (avec respectivement 1.76% et 2.09%) qui sont les plus faiblement représentés dans cette première tranche annuelle.

Suite à la page 23

R O N D E

DES VILLES...

CARNAVAL A STE-LUCE

PROGRAMME

Baie-Comeau

LE CROISSANT VERMEIL

Les populations de Baie-Comeau-Hauterive manifestent moins de réticence à la mise en valeur du Croissant Vermeil, qui veut la réunion des cinq régions limitrophes du Nord québécois, en vue du développement des territoires nordiques.

Cette réticence semble s'amoinrir à la suite de la visite du président régional de la Chambre de commerce du Saguenay, M. Claude Aubin, aux membres des Chambres de Baie-Comeau-Hauterive.

M. Aubin a établi clairement les positions du Croissant Vermeil et il a affirmé qu'il n'était pas venu pour vendre une livre de beurre...

UNE VILLE AU LIEU DE DEUX

À l'heure actuelle, il ne s'agit pas tant de se demander combien va coûter la fusion de Hauterive et de Baie-Comeau, mais de bien prendre conscience du coût pour ne pas dire du luxe, de la situation actuelle dans ces deux villes de la Côte-Nord.

Voilà une des conclusions de M. Yvon Valcin, conseiller économique de la CSN, au cours d'auditions municipales qui se livrent une rude concurrence (dispersion des efforts et des énergies) pour s'arracher un hôpital ici et une école régionale ou un aréna par là, souligne M. Valcin. Donc, deux centres de décisions qui poursuivent chacun sur un territoire des objectifs différents sans aucune coordination dans une région, dont la géographie même est une négation de la nécessité de développer deux villes à vocations complémentaires et non divergentes.

Cabano

DES MESURES INCITATIVES

Le maire de Cabano, M. Guy Michaud, a exprimé l'avis que l'Office de développement de l'Est du Québec (ODEQ) devrait mettre de l'avant des mesures incitatives réellement susceptibles de hâter le processus d'urbanisation des villes du territoire pilote.

M. Michaud a notamment déclaré que dans le cadre de la planification économique régionale, aucun programme important du plan ne pourrait être réalisé dans les villes tant que certains gestes préalables n'auront pas été posés. Ces gestes, selon le maire de la ville, ont trait à l'urbanisation et au zonage.

Gaspe

DES COURS DE PECHERIE

Le comité consultatif de l'enseignement des pêcheries recommande que cette matière soit intégrée au Collège de la Gaspésie et réponde ainsi aux besoins exprimés par la profession.

Le Collège de la Gaspésie jouerait le rôle exclusif de centre de programmation à différents niveaux.

Le rapport suggère encore que le CEGEP de Gaspésie ait le contrôle exclusif des opérations du navire-école et qu'il collabore entièrement avec l'Office de Développement de l'Est du Québec en matière d'éducation permanente en ce qui concerne les pêcheries.

Matane

COMITE INTERMUNICIPAL

Les municipalités de la zone industrielle prioritaire de Matane entreprendront au cours de l'année 1969 un projet de coordination intermunicipale en vue d'en arriver à un programme de développement économique au niveau de toute la zone.

Suivant en cela l'exemple des municipalités de la zone industrielle et urbaine prioritaire, Rimouski et Mont-Joli, où un projet du genre est déjà en voie de réalisation, les municipalités de la zone matanaise songent à utiliser le travail effectué à Rimouski.

Des rencontres entre les différentes municipi-

palités situées entre Baie des Sables et Grosse Roche, auront lieu au cours des premiers mois de 1969, afin de mettre sur pied un comité intermunicipal.

MONT JOLI

ANNEXION

La ville de Mont Joli veut agrandir son territoire par l'annexion de parties de terrains des municipalités de Sainte-Flavie, St-Joseph de Lépage et St-Jean Baptiste. Ces parties de terrains sont en grande partie des terres agricoles, a-t-on appris hier, de sources bien informées.

Une étude a été faite à ce sujet par la firme Leblanc, de Mont Joli et les édiles municipaux étudient actuellement ce rapport.

LE GREFFE RESTERA?

Il semble de plus en plus certain que les pressions exercées par différents organismes de Mont Joli, permettront au greffe de la paix établi dans cette municipalité de demeurer ouvert.

La principale raison invoquée par Québec en faveur de la fermeture du greffe était celle de la distance relativement faible qui sépare cette ville de Rimouski. Toutefois, les Justiciables de Mont Joli sont d'avis que le greffe de l'endroit a sa raison d'être et qu'ils seraient nettement défavorisés, si tout était centralisé à Rimouski.

Port Cartier

PROJET DE RENOVATION URBAINE DE \$28,000.

La ville de Port-Cartier entreprendra un programme de rénovation d'une partie de son territoire, grâce à une subvention de la Société d'habitation du Québec.

Le conseil des ministres vient d'autoriser la Société d'habitation du Québec à verser à la ville de Port-Cartier une subvention de \$21,000 pour l'élaboration de ce programme. L'estimation du projet par la ville de Port-Cartier est de \$28,000.

Riviere du Loup

BUREAU DE ZONE

Le député de Témiscouata aux Communes a fait savoir aux édiles de Riv.-du-Loup qui, ont invité par résolution le ministère du Travail à préciser le statut du bureau d'Assurance-Chômage de Riv.-du-Loup, que les fonctions que remplira ce bureau seront celles d'un bureau de zone, même si cette terminologie, de circulation interne, n'est jamais mentionnée dans le public.

RENOVATION URBAINE

La ville de Riv.-du-Loup sera la première de l'Est du Québec à mettre à exécution un programme de rénovation urbaine. Ce programme, dont le détail technique vient d'être officiellement remis aux autorités municipales, déterminera des investissements de plus de \$300,000 au cours des 5 prochaines années, et provoquera la transformation du visage de tout le centre-ville.

Deux types d'investissements seront faits parallèlement, dans le cadre du programme quinquennal de réaménagement urbain: ceux relatifs à la rénovation proprement dite (voirie, stationnement, espaces verts, infrastructure, etc), de ceux relatifs à l'habitation (construction d'habitations à loyer modique).

TOURNAGE D'UN FILM TOURISTIQUE

La Corporation du tourisme de Riv.-du-Loup accomplit actuellement les démarches préliminaires en vue du tournage d'un film de 16 mm., en couleurs, l'été prochain, pour une promotion touristique plus efficace et plus vivante.

Selon le projet initial, ce film sonore, d'une durée de 30 à 50 minutes, montrera les aspects les plus intéressants des comtés de Rivière-du-Loup, de Kamouraska et de Témiscouata.

Le coquet village de Saint-Siméon, sur la rive nord du fleuve St-Laurent, serait inclus dans le scénario. Le film doit être réalisé dans des conditions techniques professionnelles et sera principalement destiné à la télévision.

VENDREDI 14 FEVRIER
SOIREE A GOGO - Concours d'amateurs (s'adresser à 9-4266) - Rochestre: Les "Chellers", à 8:30 heures, à la salle de l'école secondaire (collège) - Admission: \$1,00.

SAMEDI 15 FEVRIER

SOIREE DANSANTE - Concours d'amateurs - Gogo et danses canadiennes - En vedette: Les "Gais Lurons", à 8 heures, à la salle de l'école secondaire (collège) - Admission: \$1,00.

DIMANCHE 16 FEVRIER

LA JOURNEE DES JOURNEES.
1:30 - Ballade en carrioles (place de l'église)
2:00 - Course d'autos-neige (s'adresser à Rodrigue Lechasseur 739-4994)

- "EN CARAVANE, ALLONS A LA CABANE" Partie de su-

cre (départ: Ecole secondaire).
3:30 - Souque à la corde - inter-paroissiale (école secondaire)
- A votre service tout l'après-midi "STE-LUCE EXPRESS"
5:30 - Souper canadien - MENU: Entrée: vin des Duchesses - Cipaille à la lucoise - Tourtières de nos grand-mères - Tarte à la farlouche. \$1,50 le couvert.

SOIREE DU COURONNEMENT

8:00 - Remise des trophés, Avec les "Gais Lurons", Dansons ma bergère joliment que le plancher en rompe! Admission \$1,00.

- FEU DE LA REINE - Minuit: Feu, feu, joli feu, la flamme nous réjouit (place de l'école secondaire).

BONNE CHANCE A NOS DUCHESSES: Colette, Denise, Nicole, Solange.

LE CRD...

Suite de la page 22

"Concernant ce budget 1968-69, on peut dire en résumé que les sommes prévues sont insuffisantes, que l'accent n'est pas assez mis sur les actions prioritaires de développement, que les programmes ne sont pas assez précisés, que les mécanismes et les modalités d'exécution sont obscurs et que la réalisation concrète des projets acceptés dans ce programme accuse un retard considérable".

PRUDENCE

L'association des consommateurs du Canada recommande aux personnes désirant faire l'achat d'un appareil auditif d'être prudente et de faire affaire avec un membre d'une association de manufacturiers.

MAICO INC., met à votre disposition gratuitement une brochure intitulée: "La surdité du nerf auditif".

Ecrivez aujourd'hui
Service Auditif Maico Inc.,
815 Côte d'Abraham,
Québec 4, Qué.



Université
Laval

EXAMENS D'ADMISSION (1969-1970)

Les facultés, écoles, département ou institut, dont les noms suivent, exigent des examens d'admission qui leur sont particuliers:

Architecture (Ecole d') (Tél.: (418) 656-3398)

Caléchèse (Institut de) (Tél.: (418) 656-3432)

Psychologie (Département de) (Tél.: (418) 656-2339)

Service social (Ecole de) (Tél.: (418) 656-3038)

Sciences infirmières (Ecole des) (Tél.: (418) 656-3506)

Sciences de l'éducation (Faculté des) (Tél.: (418) 656-2574)

la licence en pédagogie,
la licence d'enseignement à l'enfance inadaptée,
la licence d'enseignement de l'éducation physique,
la licence en orientation scolaire et professionnelle,
le certificat en information (été).

Pour connaître les dates et les endroits de ces examens, on peut composer l'un ou l'autre des numéros de téléphone ci-dessus ou s'adresser à l'un ou l'autre des collèges publics ou privés de la province, à toutes les écoles d'infirmières dans les hôpitaux ou encore au Service de l'admission de l'Université Laval (Téléph.: (418) 656-3703).

La première série des examens a lieu à la fin de la troisième semaine de février; d'autres séries d'examens sont prévues, mais elles n'auront lieu que si le nombre de places disponibles n'a pas été atteint après l'étude des demandes d'admission entrées avant le premier mars.

Le Service de l'admission

Cité universitaire, Québec 10



Le fœtus

La grossesse qui résulte de la fécondation peut s'envisager de deux points de vue: d'une part, il y a la future mère qui, à cause de son rôle l'amenant à former le lieu où se développe le futur être, subit maintes transformations; et, d'autre part, il y a ce fruit de la conception qui d'une seule cellule devra évoluer pour arriver à former un humain complet. Nous verrons aujourd'hui ce second aspect.

La rencontre entre le spermatozoïde et l'ovule survient en général au tiers externe d'une des deux trompes. La nouvelle cellule formée de l'union de ces deux corps, qui en fait ne représentent que des demi-cellules, met peu de temps à commencer son développement. Dans les heures qui suivent la rencontre, l'œuf fécondé se divise en deux parties identiques qui bientôt se partagent chacune en deux parties; le tout reste toujours en juxtaposition. L'énergie nécessaire pour accomplir ce travail est puisée à même la masse de l'ovule, qui est beaucoup plus gros que le spermatozoïde. Tout en opérant ces divisions, la cellule poursuit son chemin vers l'intérieur de l'utérus. Quelque part dans le fond ou sur les côtés de cet organe, elle s'accrochera à la muqueuse, c'est-à-dire à ce tissu de glandes qui tapisse l'intérieur de l'utérus. L'œuf fécondé met environ six jours à parcourir ce trajet.

A son arrivée dans l'utérus, l'œuf fécondé possède déjà 128 cellules. Les trois jours suivants seront utilisés pour la nidation, c'est-à-dire l'incrustation dans la muqueuse de l'utérus. Cette opération est facilitée

du fait que cet organe, grâce à l'influence de la progestérone produite par l'ovaire, a vu les glandes qu'il possède devenir très mûres et friables; on les dit en période sécrétoire. Les cellules de l'œuf fécondé, au nombre de 128 avons-nous dit, n'ont pas toutes la même constitution. Déjà commence à s'amorcer une différenciation. Entre autres, les cellules de la périphérie, celles qui sont les premières en contact avec la paroi utérine, possèdent la propriété de sécréter certaines substances qui liquéfient les tissus environnants. Ainsi, grâce à ces sécrétions, l'œuf peut se faire un chemin dans la paroi utérine et s'y incruste profondément. En même temps, la liquéfaction des parois des vaisseaux sanguins de la mère qui se trouvent à cet endroit va permettre l'écoulement d'un peu de sang autour de l'œuf, sang à partir duquel il pourra se nourrir bientôt.

Le placenta

Le sang de la mère ne pénètre jamais dans l'embryon. Grâce aux globules rouges qu'il transporte, ce liquide peut fournir à l'enfant les substances qui sont nécessaires à son développement. Ces substances — oxygène, acides aminés, glucose, eau, vitamines, hormones, sels minéraux — sont libérées au niveau du petit lac sanguin qui s'est formé autour de l'œuf incrusté, et elles devront être reprises par l'embryon. Aussi développe-t-il comme sa mère un système sanguin qui lui permet d'aller puiser dans ce lac ce dont il a besoin, et de l'apporter là où ces substances sont nécessaires. Entre les deux circulations, celle de la mère et celle de l'enfant, se développe une membrane semi-perméable qui laisse passer certaines substances très petites, mais non les globules qui les transportent ni les corps trop gros. Du côté de l'embryon, se développe une sorte de ventouse accolée à l'utérus qui permet de puiser dans le sang en provenance de plusieurs vaisseaux de la mère: c'est le placenta. Cette ventouse est reliée à l'embryon par le cordon ombilical, d'où le sang est distribué dans tout l'orga-

Les quarante premiers cours de sexologie du docteur Serge Mongeau, publiés dans PHOTO-JOURNAL, ont été groupés en deux tomes de vingt cours chacun. On peut se les procurer dans n'importe quelle librairie ou point de vente, ou en écrivant aux Editions du Jour, 3411, rue Saint-Denis, Montréal. Le coût de chaque tome: \$1.



Figure 1: Le fœtus, relié à sa mère par le cordon ombilical et le placenta.

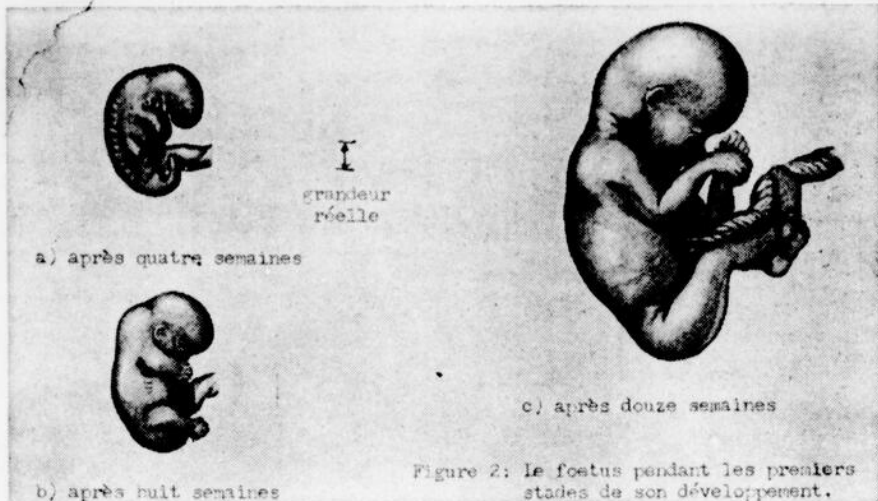

Figure 2: Le fœtus pendant les premiers stades de son développement.

nisme du petit être. C'est grâce à ce système que pendant neuf mois il pourra se nourrir et éliminer ses déchets. (voir la figure 1).

Ainsi, quand la mère inspire, elle emplit ses poumons d'air. Ses globules rouges puisent dans cet air de l'oxygène et retournent au cœur, d'où ils sont poussés partout dans l'organisme, et en particulier à l'utérus. Le globule rouge chargé d'oxygène qui arrive au placenta se frappe à une membrane qu'il ne peut traverser. Il se libère cependant de son oxygène, qui traverse la membrane et en retour se charge du gaz carbonique, déchet qui est libéré par le globule rouge de l'embryon de l'autre côté de la membrane. L'oxygène traverse donc la membrane, va s'attacher au globule rouge de l'embryon puis par le cordon ombilical pénètre à l'ombilic jusqu'au cœur du bébé, d'où il est distribué là où le besoin s'en fait sentir. La circulation du fœtus a ceci de particulier que le sang ne pénètre pas dans les poumons pour se purifier, puisque l'enfant ne respire pas à ce moment. Il est en effet plongé dans un liquide qu'on nomme amniotique, et ce ne sera que lors de l'accouchement, lorsque sa tête émergera à l'extérieur du corps féminin, qu'il commencera à respirer et qu'il n'aura plus besoin de son cordon ombilical, lequel s'asséchera vite et tombera.

Le développement de l'organisme

Les neuf mois qu'il passe dans le sein de sa mère sont nécessaires au fœtus, d'abord pour élaborer toutes ces parties qui feront de lui un être humain, et ensuite — pendant les deux derniers mois — pour renforcer l'être complet qu'il est à ce moment de telle sorte que la survie hors de l'utérus soit possible.

A un mois, l'embryon mesure trois seizièmes de pouce. Il n'a pas encore de forme humaine, quoiqu'on puisse deviner ce que deviendra chacune de ses parties (voir figure 2a). Sa colonne vertébrale est à se former, et on discerne des bourgeons qui fourniront les bras et les jambes.

A deux mois, l'embryon pèse un vingtième d'once et mesure un peu moins d'un pouce et demi. Sa tête esquisse des oreilles et des yeux, et ses membres s'élaborent en parties distinctes (voir figure 2b). Vers trois

mois, le fœtus mesure un peu plus de trois pouces. Il pèse une once. Il a des formes nettement humaines (voir figure 1c), et même ses ongles apparaissent. Ses yeux sont presque complètement développés, mais ses paupières demeurent soudées. Pendant les mois suivants, le fœtus croît rapidement. A cinq mois, il mesure huit pouces et à sept mois il en atteint une quinzaine. Ce n'est qu'alors que tous ses organes sont suffisamment développés pour lui donner des chances de survivre, bien qu'en général l'intelligence d'un tel enfant soit fort peu élevée.

L'influence de la mère sur la gestation

Une fois la fécondation arrivée, le développement de l'embryon échappe au contrôle de la mère et, qu'elle le désire ou non, l'enfant qu'elle porte en elle évolue vers la maturité. Il ne faudrait cependant pas croire que ce qu'elle fait n'exerce aucune action sur sa grossesse: nous connaissons en effet certains facteurs qui influencent le bébé, et sans doute en découvrirons-nous d'autres un de ces jours.

Les maladies que la mère subit pendant sa grossesse peuvent atteindre l'enfant, dans certains cas. Ainsi, celle qui contracte la rubéole durant ses premiers mois de grossesse a de fortes chances d'amener chez l'enfant des malformations dont il sera affecté dès sa naissance. D'autres maladies qui compromettent l'état général de celle qui porte un enfant peuvent aussi nuire au développement du fœtus.

Pour croître normalement, l'enfant a besoin de nombreuses substances. Un régime alimentaire insuffisant pourra l'en priver. L'ingestion par la mère de certains produits chimiques

comme les médicaments peut aussi avoir un effet sur le fœtus. Enfin, bien qu'on ne connaisse point l'extension de cette influence, les facteurs émotionnels jouent un rôle sur l'enfant.

Les jumeaux

Deux phénomènes peuvent expliquer le développement de grossesses gémeillaires. En premier lieu, alors qu'un seul spermatozoïde a fécondé un seul ovule, dans les premiers stades de la division cellulaire il peut arriver qu'au lieu de rester collées, les deux cellules issues de l'œuf fécondé se séparent et se développent chacune de son côté, comme si elles étaient autonomes. On assistera donc à l'élaboration de deux êtres absolument identiques, puisqu'ils posséderont exactement les mêmes chromosomes. Ce seront deux "vrais jumeaux" qui auront toujours le même sexe et se ressembleront comme deux gouttes d'eau. En second lieu, il peut arriver de temps à autre qu'une femme produise le même mois plus d'un ovule. A ce moment chacun sera fécondé par un spermatozoïde différent, et les grossesses qui en résulteront seront simultanées, mais fourniront des êtres divers puisque chacun possédera un stock de chromosomes différents. Les bébés ne seront pas forcément du même sexe: ils se ressembleront comme frère et sœur ou comme deux frères ou deux sœurs, mais pas plus. On note une certaine tendance héréditaire pour cette capacité de donner naissance à de faux jumeaux.

Cette élaboration du bébé dans la femme, que nous avons vue bien sommairement, ne peut se faire sans produire chez la parturiente de nombreuses modifications: c'est ce que nous étudierons la semaine prochaine.

Unite Sanitaire

CLINIQUE D'IMMUNISATION ET DE VACCINATION

Nazareth: Jeudi 20 fév. de 10.00 à 10.30 hres a.m.

St-Robert: Jeudi 20 fév. de 2.00 à 3.00 hres p.m.

Rimouski (U.S.): Vendredi 21 fév. de 2.00 à 4.00 hres p.m.

CLINIQUE ANTITUBERCULEUSE

Rimouski (U.S.): Mardi 18 fév. à 1.30 hre p.m.

HOROSCOPE

Le Bélier: 21 mars - 20 avril.

Meilleure santé. L'âme soeur tant désirée pourrait se dévoiler sous votre impulsion. Essayez de reconnaître vos torts et tout pourrait s'arranger. Revirement heureux concernant le travail possible. Votre jour: dimanche.

Le Taureau: 21 avril - 21 mai.

Nervosité à surmonter. Une personne de votre famille favorisera inconsciemment vos succès dans le domaine affectif. Evitez soigneusement les écarts

de conduite. Evitez également les discordes possibles au sujet d'un héritage. Votre jour: samedi.

Les Gémeaux: 22 mai - 21 juin.

Evitez les refroidissements. Désir d'évasion et de calme. Une fin de semaine dans une pension ou un hôtel vous distrairait grandement. Dans le domaine sentimental, une grande preuve d'amour de la part de l'être cher. N'abusez pas de la situation, cependant. Du côté professionnel, satisfaction de prestige possible. Votre jour: lundi.

di.

Le Cancer: 21 juin - 21 juillet.

Méfiez-vous des variations de température. Amour solide et durable à cause de votre calme, de votre souci de rendre les autres heureux. L'ambiance au travail semble à la bienveillance à votre endroit. Augmentation inattendue de revenus. Votre jour: mercredi.

Le Lion: 21 juillet - 22 août.

Carence des voies digestives. Une cure aux jus de fruits est à recommander. Semaine de détente pour les coeurs anxieux. Vive attirance au point de vue d'une union pour vous ou quelqu'un qui vous est très cher. Importante affaire nécessitant beaucoup de travail, fort prometteuse pour ses intérêts à longue portée. Votre jour: vendredi.

Vierge: 23 août - 22 septembre.

Bon équilibre vital. En amour, les compréhensions mutuelles rétabliront l'harmonie. Vos travaux demandent de la dextérité. N'hésitez pas à vous dévouer davantage au travail et rendez service sans compter. Votre jour: mardi.

La Balance: 23 sept. - 22 oct.

Vous êtes en forme. Influx favorable dans le domaine affectif. Votre état de santé actuel vous prédispose à la bonne entente et aux réceptions amicales. La réalisation d'un projet d'affaires dépasse peut-être vos espérances. Votre jour: dimanche.

Le Scorpion: 23 oct. - 21 nov.

Bonne santé. Soyez raisonnable au foyer. Sachez éviter le pire. Soyez reconnaissant des gentillesse qu'on vous fait au lieu de manifester du mécontentement non fondé, sinon que par votre égoïsme. Travail ou proposition intéressante à ne pas négliger. Votre jour: mercredi.

Le Sagittaire: 22 nov. - 21 déc.

Bon tonus vital. Votre grande activité vous tient en grande forme. Surveillez votre alimentation un peu trop riche. En amour, ne vous laissez pas submerger par la passion et évitez de prendre des engagements que vous pourriez regretter amèrement. Vous auriez tout à gagner avec un peu plus de politesse dans vos contacts d'affaires. Votre jour: lundi.

Le Capricorne: 22 déc. - 20 janv.

Regain de vitalité dû pour une bonne part au sommeil dont vous avez grandement besoin. Une démarche affective sera grandement favorisée. Opérez discrètement. Mettez de l'ordre dans votre budget et évitez de vivre au-delà de vos moyens. Votre jour: mardi.

Verseau: 21 janv. - 19 février.

Altération de la santé. Grande satisfaction d'ordre intime. Une épreuve récente vous a rapprochés. Un emprunt pourrait faciliter l'acquisition d'un immeuble. Votre jour: mercredi.

Poissons: 20 fév. - 20 mars.

Risque de blessure légère. Persévérez et votre amour obtiendra peut-être gain de cause. Ne mêlez pas vos amis et votre famille à vos affaires d'amour. C'est vous le juge. Inquiétude au sujet d'argent se dissipant au début du mois. Votre jour: samedi.



OUI OU NON

Jean-Pierre Coallier et Nicole Bisailon animent tous les lundis, mercredis et vendredis, à 14:30, le jeu OUI OU NON à la télévision de Radio-Canada.

Des gâteries pour la St-Valentin



Les bonbons-maisons sont de plus en plus rares; voilà pourquoi ils font tant plaisir. N'hésitez pas à en faire pour la St-Valentin.

Bonbons en forme de coeur

A l'occasion de la St-Valentin, il est bon de rompre la routine quotidienne, de faire un arrêt de l'horaire minuté de tous les jours, pour célébrer la Fête des Coeurs.

En effet, cette fête a sa raison d'être car elles ne sont jamais assez nombreuses, les occasions de témoigner aux personnes que l'on aime, toute l'importance qu'elles ont pour nous. Ce témoignage n'est vrai que s'il entraîne un geste gratuit, un don de temps et d'effort, pour faire plaisir.

Il n'est pas nécessaire d'investir beaucoup d'argent pour souligner la St-Valentin et manifester son affection aux membres de la famille. Une nappe gaie, quelques gros coeurs de papier rouge disposés ici et là sur la table, des bonbons pour terminer le repas: voilà une idée simple qui a beaucoup de chances de plaire.

On ne fait pas des bonbons à tous les jours; cela explique tout le plaisir qu'ils occasionnent lorsqu'on les offre.

Si vous voulez vraiment faire du spécial pour la St-Valentin, réservez-vous un peu de temps, à l'approche de cette fête, pour faire des bonbons.

2 tasses de sucre
1 tasse d'eau
2/3 tasse de sirop de maïs
Colorant végétal rouge
1/2 c. à thé de cannelle ou de vanille

GLACAGE
1/2 tasse de sucre à glacer
quelques gouttes d'eau

jusqu'à ce que le sucre soit complètement dissout et que le mélange commence à bouillir. Laisser cuire sans brasser jusqu'à ce que la température atteigne 290F ou jusqu'à ce qu'une petite quantité du mélange échappée dans de l'eau très froide se sépare en fils durs; retirer du feu.

Pendant ce temps, préparer les formes en utilisant une feuille de papier d'aluminium de 15" x 12". Plier le papier et couper pour obtenir une bande de 15 x 3/4 pouce, mettre les deux extrémités l'une sur l'autre et attacher avec du papier collant. Plier le cercle pour lui donner la forme d'un coeur. Façonner de la même manière, plusieurs coeurs de grandeur différente. Badigeonner l'intérieur d'huile de maïs pure et placer sur une lèchefrite huilée.

Ajouter l'épice ou l'essence et le colorant et brasser juste assez pour mélanger. Verser le mélange à bonbon à la cuillère, tout en pressant bien le moule d'aluminium sur la lèchefrite. Verser assez de mélange pour obtenir une épaisseur de 1/8 pouce. Continuer de tenir le moule de cette façon pendant 15 à 20 secondes pour empêcher que le mélange s'en échappe. Préparer les autres coeurs de la même façon. Laisser refroidir complètement. Retirer le papier d'aluminium et décorer de glaçage.

Voyer Photo
I. VOYER, Prop.
Tel: 32-W St-Fabien, Rimouski



TOQUE BIGARREE

Voici une façon amusante d'utiliser vos retailles. Cette toque est faite d'unis, de bandes, d'imprimés rouges, jaunes, blancs et noirs. Le tout bordé de blanc et souligné d'un biais noir. Quel plaisir d'utiliser vos coloris préférés.

Pour obtenir ce patron No. PPE-1333F, envoyez .20¢ en timbres à:

L'ECHO DU BAS ST-LAURENT,
C.P. 410 - RIMOUSKI, P.Q.

NOM

ADRESSE

Pamphlet de la mariée

Veuillez me faire parvenir, sans obligation de ma part, LE PETIT GUIDE UTILE pour la cérémonie du mariage et qui donne de précieux conseils concernant la réception, le cortège et beaucoup d'autres informations absolument nécessaires aux nouveaux mariés.

Adressez ce coupon en incluant 1.00 à C.P. 410, dept. "G.M." Rimouski, P.Q.

NOM.....

ADRESSE.....No Tél.....



L'Echo du Bas St-Laurent, Rimouski, Mercredi 12 Février 1969

SPORT

Les Pee Wee de Rimouski ont fait face à un adversaire de taille en affrontant le Thetford-Mines et leur participation au dixième tournoi International s'est arrêté là... Les jeunes protégés de Jules Blais ont fait preuve de beaucoup de combativité mais les gagnants avaient plus d'expérience et c'est ce qui a fait la différence... La majorité des joueurs du Thetford-Mines en étaient à leur deuxième et même troisième participation alors que chez les Rimouski, un seul en était à sa deuxième saison... Il est prouvé que les équipes qui peuvent compter sur les mêmes joueurs plus d'une saison obtiennent plus de succès...

S'il se fait beaucoup de travail pour le développement du hockey chez les jeunes, à Rimouski, il ne faut pas oublier que les autres localités ont également leur école de formation... Toutes les localités qui inscrivent une équipe dans le Tournoi International ont le désir de l'emporter et elles se préparent en conséquence... C'est le cas pour la majorité des équipes de l'Ontario qui volent généralement la vedette depuis que le tournoi fut lancé, il y a dix ans... Jules Blais pourra former une équipe vraiment représentative lorsqu'il sera assuré d'avoir plusieurs joueurs en réserve...

Les jeunes Pee Wee de Rimouski se doivent quand même d'être fiers de nous avoir représentés à Québec et nous disons bravo aux responsables de l'équipe qui ont à travailler dans des circonstances qui ne sont pas toujours faciles... Jules Blais est un

type qui a beaucoup de courage et nous sommes assurés qu'il poursuivra avec détermination la lourde besogne qu'il accomplit auprès des jeunes... Les Pee Wee de Rimouski possèdent une intéressante fiche depuis qu'ils participent au tournoi de Québec et ça, c'est un excellent gain...

Les Feuilles d'Erable étaient au complet sur la Côte-Nord, en fin de semaine, mais ils ont quand même enregistré deux défaites... La confiance règne au sein de l'équipe Baie-Comeau-Hauterive et il y a lutte avec les Mineurs de Sept-Îles pour l'obtention de la deuxième place au classement... Nous souhaitons que cette lutte se poursuive jusqu'à la fin et que les séries éliminatoires nous fassent oublier la piètre tenue des équipes de la Côte-Nord depuis le début de la saison... Baie-Comeau et Sept-Îles sont capables de nous faire voir du bon hockey et c'est ce que les amateurs des deux Rives désirent...

Il faudra attendre à la dernière rencontre avant de connaître l'équipe championne dans le circuit Intermédiaire "B"... Il est possible qu'il y ait triple égalité en fête et, à ce moment, le championnat sera décidé par l'équipe qui aura accumulé le plus de points durant la saison... La ligue Intermédiaire est en excellente santé et les séries éliminatoires seront quelque chose à voir... Jean-Pierre Salomon détient toujours la première place chez les pointeurs et ce joueur de talent est assuré de remporter le championnat... Dimanche dernier, Salomon y est allé de quatre

but et de quatre passes pour devenir le responsable de la victoire de son équipe...

Les As de Québec viennent à Rimouski cette semaine pour y affronter un club tout-étoilé de la ligue junior régionale et cette rencontre suscite beaucoup d'intérêt... Les amateurs auront l'occasion de comparer le calibre de jeu des deux circuits alors que l'on dit beaucoup de bien des As junior de Québec... Le public est invité à assister à cette rencontre dont les profits seront versés dans les fonds de la ligue junior...

À la suite de la blessure de Marcel Pelletier, les Feuilles d'Erable sont en mauvaise position et il est souhaitable que son absence ne se prolonge pas trop longtemps... En se classant troisième lors des courses d'automobile qui se tenaient à Québec, dimanche, Marius Amiot a une fois de plus prouvé qu'il était un vaillant conducteur dans la compétition... Nous avons apprécié ses performances et nous lui disons bravo...!

Les Pee Wee de Rimouski reviennent à Rimouski mercredi et le public est invité à venir accueillir la délégation rimouskoise... À Québec, les jeunes de Jules Blais ne restent pas inactifs alors qu'ils ont déjà disputé deux joutes hors concours contre des formations de la région...

EMILE MICHAUD

LES AS JUNIOR DE QUEBEC AU COLISEE DE RIMOUSKI JEUDI

Les As Junior "A" de Québec seront au Colisée de Rimouski, jeudi soir, alors qu'ils joueront une partie d'exhibition contre un club tout-étoilé de la ligue Junior Régionale du Bas St-Laurent.

La partie débutera à 7:30 et sera suivie de festivités au "Fort Carnaval"

L'instructeur Martin Madden, des As Junior, sera à Rimouski avec une équipe au grand com-

plet, et même s'il s'attend de remporter une victoire facile, son équipe aura à affronter les meilleurs joueurs du circuit du président Pull Lavoie.

Les junior du Bas St-Laurent seront recrutés parmi les meilleurs joueurs des équipes PAUL HUBERT, EPERVIERS DU COLLEGE, MONT-JOLI, TROIS-PISTOLES ET RIMOUSKI JR. L'équipe locale sera dirigée par Elphège Bérubé.

Les visiteurs de la vieille capitale auront à affronter les joueurs suivants: Denis Bélanger et Guy Pineault, dans les buts; Robin Kirallah; Serge Bérubé, Gilles Boudreau, Gilles Arsenault, Nelson Lévesque, Nelson Dubé, Gilles Gagnon, Luc Levesque, Ronald Forbes, Richard Beaulieu, Roger Legendre, Gaston Leclerc, Jean-Charles Martin, et Robert Forbes.

Une foule record est attendue à cette importante partie.

BASEBALL AMATEUR mini congrès à Rimouski, le 1er mars

Une réunion de planification a été tenue à l'École Paul-Hubert de Rimouski samedi dernier afin de grouper les prin-

cipaux responsables du baseball dans le Bas-du-Fleuve et ainsi être en mesure de préparer le mini-congrès qui servira

à être un bureau de direction pour cette région en vue du prochain congrès du baseball amateur qui doit se tenir au Congrès Inn de Québec les 11-12 et 13 avril prochain.

Notre province a toujours tiré l'oreille dans le domaine du baseball amateur. Aujourd'hui un groupe de bénévoles a décidé de lancer le projet, à la demande du Haut Commissariat

aux Sports, à la Jeunesse et aux loisirs. Profitant des Jeux d'été à Halifax, le Haut-Commissariat a décidé de subventionner l'organisme de \$2,500 pour l'organisation du Congrès et la formation québécoise du club qui portera nos couleurs à Halifax au cours de la semaine du 18 au 24 août.

Présentement, un projet de constitution a été présenté, pour être étudié lors du mini-congrès après quoi être accepté lors du Congrès de Québec.

En fin de semaine, un groupe de responsables de cette discipline avait été convoqué

par le responsable de la région du Bas-du-Fleuve, M. Michel Bédard, et plus d'une vingtaine de personnes ont voulu y assister.

Soixante-quatorze p. 100 des 12,516,480 visiteurs de Terre des Hommes 68 venaient du Canada, 21 p. 100 des États-Unis, et 4 p. 100 d'autres pays. La plus grande partie - 75 p. 100 provenait des villes et des localités situées dans un rayon de 600 milles de Montréal.

Les services sociaux de Terre des Hommes ont accueilli 14,430 visiteurs handicapés en 1968.



BALLON-VOLANT: On reconnaît, ci-dessus, les membres de l'équipe masculine senior, du Paul Hubert qui a remporté la victoire.

Les membres de l'équipe, accompagnés des duchesses du Carnaval de Rimouski sont: P.-E. Tremblay, Benoit Beaulieu, Lucien-P. Beaulieu, J.-Guy Levesque, Yves Thibodeau, Conrad Duchesne et Marcel Lebel. (Photo Yolande)



de Kuyper

le gin au grand coeur

DEPUIS 1695

JOHN DE KUYPER & FILS (CANADA) LTÉE • BLENDED GIN • DISTILLÉ AU QUÉBEC

MARIUS AMIOT, VAINQUEUR DU GRAND PRIX ESSO AU CARNAVAL DE QUEBEC



Plus de 20,000 spectateurs réunis sur les plaines d'Abraham de Québec, samedi dernier, ont été témoins de l'importante victoire du Rimouskois, MARIUS AMIOT qui a remporté le "Grand Prix Esso" du Carnaval de Québec avec sa voiture COOPER S avec pneus de caoutchouc sur glace. Il a triomphé d'un groupe de trente concurrents venus des Etats-Unis et du Canada.

L'habile conducteur de Rimouski, Marius Amiot, a démontré une habileté peu ordinaire en ayant raison des meilleurs conducteurs étrangers.

3^e DIMANCHE

Le lendemain, toujours sur sa COOPER S

avec pneus à crampons sur glace, Marius Amiot s'est classé au troisième rang avec seulement vingt secondes de retard sur le Montréalais Powell.

Conduisant une voiture Cooper S, super-modifiée avec trente forces de moteur supplémentaires sur ses concurrents, Powell l'a emporté de justesse.

Les commentaires élogieux dont il fut l'objet, prouvent une fois de plus que Marius Amiot figure toujours au premier rang des conducteurs canadiens, en autant qu'on lui fournisse l'auto avec la puissance nécessaire.

Rimouski conserve le premier rang

LUTTE CONTESTEE DANS L'INTERMEDIAIRE

Les quatre équipes de la ligue Intermédiaire "B" n'ont plus qu'une partie à jouer et il faudra attendre le résultat de ces rencontres avant que se décide le championnat.

Présentement le COLLEGE est au premier rang, avec 28 points, TROIS-PISTOLES et l'HOTEL DU BOULEVARD ont chacun 26 points au deuxième rang alors que RIVIERE DU LOUP est der-

nier avec 12 points.

Dimanche, le Collège l'a emporté par le pointage de 11-7 alors que l'Hôtel du Boulevard a triomphé du Trois-Pistoles par le pointage de 3-1. Advenant qu'il y ait triple égalité à la suite des dernières rencontres, l'équipe qui aura compté le plus de points se méritera le championnat.

Chez les pointeurs, Jean-Pier-

re Salomon a 63 points, André Gagnon 58, Guy Le page 54, Noël Charron 54, Guy Harrisson 53,

Fernand Thibeault 53 et Jean-Eudes Bélanger a accumulé 51 points.

Même s'il fut défait à deux reprises en fin de semaine, le Rimouski conserve la première place dans la ligue Inter-Rives. Sept-Iles est toujours au deuxième rang alors que Baie-Comeau s'est approché à un point des Mineurs.

Vendredi, le Baie-Comeau l'a emporté 7-5 contre Rimouski alors que samedi soir, Sept-Iles battait Rimouski par le pointage de 16-2 dans une rencontre coûteuse pour les Feuilles d'Erable puisque Marcel Pelletier a aggravé une blessure à un genou et sera inactif pour quelques rencontres.

Dimanche, avec les services de Clarence Dupuis dans la cage du Rimouski, les Feuilles d'Erable l'ont emporté par le pointage de 8-1.

VACANCES-VOYAGES

AVEZ-VOUS SONGE A VOS
VACANCES CET HIVER?

MEXIQUE (16 jours tout compris) 435.00
MIAMI (14 jours tout compris) 264.00

CLUB MEDITERRANEE, MAROC
OU GUADELOUPE à partir de 384.00
HAWAII (15 jours tout compris) 461.00
départ toutes les semaines

POUR INFORMATIONS ET DEPLIANTS, SANS FRAIS

VOYAGES RIMOUSKI ENR.

40 Est Evêché, Rimouski 723-6869

OUVERT LE SOIR SUR RENDEZ-VOUS

MEMBRE ATC - IATA - TAPSC

DU NOUVEAU !
AU "SALON ROUGE"
de l'Hôtel St-Germain
à l'occasion du Carnaval la Direction
de l'Hôtel St-Germain met à la
disposition de ses clients, le sensationnel
"PHONO-VUE"
une nouvelle façon de vous présenter
DES FILMS EXCLUSIFS!
PENDANT LA DUREE DU CARNAVAL
3 soirs par semaine
SPECTACLE SPECIAL GENRE "BAL MUSETTE" -
avec un accordéoniste populaire

Dès l'annonce de la défaite du Rimouski Pee Wee, en première ronde, contre Thetford-Mines, vendredi, on a vite senti une amère déception chez les sportifs qui s'intéressaient de près au déroulement de cette partie inaugurale... Selon les commentaires obtenus de Jules Blais, c'est le premier but de la partie qui a causé la défaite de son équipe... Ce fut un but plutôt chanceux, et au lieu de se ressaisir, les jeunes joueurs furent complètement démoralisés...

L'an dernier, Rimouski avait disposé du Thetford-Mines au compte de 1 à 0, en première ronde et c'est le cas de dire que les représentants de la ville de l'amante ont pris une douce revanche, cet hiver... Thetford-Mines aligne tout spécialement deux excellents joueurs, qui peuvent rapidement changer une défaite en une victoire... Rimouski a perdu contre une excellente équipe et, même si l'on peut être désappointé, on peut se consoler en se disant que l'on pourra se reprendre l'an prochain...

Pierre Brillant nous a téléphoné, samedi, et il nous a fourni quelques explications au sujet de notre article de la semaine dernière où nous mentionnions qu'il avait été congédié à trois reprises, cet hiver, soit par Columbus où il a inauguré la présente campagne, St-Hyacinthe et finalement Baie-Comeau...

Au sujet du club Columbus, où il recevait un salaire hebdomadaire de \$250,00 par semaine, la direction de l'équipe a été forcée de réduire son budget devant les faibles assistances, tandis qu'à St-Hyacinthe, les dirigeants ont accordé la permission à Pierre Brillant de se rapporter aux Étoiles de Baie-Comeau-Hauterive puisqu'il avait en main un contrat qui lui fournissait l'opportunité d'agir comme joueur-instructeur tout en lui offrant une position stable avec une importante compagnie de Baie-Comeau...

C'est finalement à Baie-Comeau qu'il fut le plus amèrement déçu... D'aucune façon, il n'a été congédié; il nous a informé qu'il avait décidé d'abandonner l'équipe car la direction n'avait pas respecté ses engagements envers lui... Il accuse Robert Clément, tout spécialement, d'avoir été le responsable de la situation compliquée avec les Étoiles... On a refusé de lui accorder le salaire stipulé sur son contrat. Avec une diminution de salaire, il devenait simple joueur; de plus il n'a jamais obtenu la position qu'il s'attendait d'obtenir à Baie-Comeau...

Les As Junior "A" de Québec joueront une partie d'exhibition contre un club tout-étoiles de la ligue junior régionale du Bas St-Laurent, au Colisée de Rimouski, jeudi soir, le 13 février, dans le cadre du Carnaval de Rimouski... La partie débutera à 7:30 et sera suivie d'une soirée carnavalesque au Fort Carnaval... Certainement que les As Junior de Québec ne viendront pas à Rimouski par plaisir et utiliseront certainement tous les moyens nécessaires afin d'humilier les junior de chez-nous... Personnellement, nous avons la conviction que les représentants de la vieille capitale seront déçus... Ils auront à affronter une équipe déterminée... On peut se rappeler la venue du club Ste-Foy, l'an dernier, qui alignait un certain Boeda, qui avait tenté de tout fracasser... Ce même joueur s'aligne pour les As Junior de Québec et fait figure de vedette... Nous souhaitons la bienvenue aux Québécois et, pour leur honneur, nous leur disons: "BONNE CHANCE"...

Nos félicitations à l'intrépide conducteur MARIUS AMIOT de Rimouski, qui s'est classé en première position dans la course "Grand Prix Esso du Carnaval de Québec", samedi... Marius conduisait une voiture Cooper S avec pneus de caoutchouc sur glace... Il a vaincu les meilleurs conducteurs, tant américains que canadiens... Le lendemain, avec sa Cooper S, avec pneus de crampons sur glace, il s'est classé au troisième rang... Le vainqueur, Powell, de Montréal, conduisait une Cooper S, super modifiée, ayant trente forces de moteur supplémentaires...

Les victoires et défaites des Feuilles d'Érable de Rimouski, à l'extérieur, cet hiver, sont de vraies "tours de babel"... On en a eu un autre exemple frappant à Sept-Îles et Baie-Comeau, en fin de semaine dernière... Qu'est-ce qui se passe?... Nous ne pouvons rien préciser car, au moment où nous rédigeons ces lignes, aucun rapport officiel ne nous est parvenu...

Plus d'une centaine d'amateurs de motos-neige se sont donné rendez-vous au Club Nautique de Lac-au-Saumon, samedi et dimanche dernier, lors de l'expédition annuelle organisée pour la troisième année consécutive par Zénon Ouellet... Tous les visiteurs ont été admirablement bien reçus par les autorités de la municipalité de Lac-au-Saumon...

Selon un communiqué de la presse canadienne, Luc Tessier fait actuellement sensation avec les Castors de Sherbrooke, de la Ligue Provinciale... On dit: "Luc Tessier, un jeune défenseur, va tellement bien actuellement avec les Castors de Sherbrooke, que son instructeur, Lou Poliquin, l'emploie fréquemment dans les jeux de puissance. Tessier est sans contredit le défenseur No 1 à Sherbrooke à l'heure actuelle..."

Nos représentants de Rimouski et de la région du Bas St-Laurent n'ont pas fait fureur au grand tournoi annuel "British Consol", qui a eu lieu à Québec, la semaine dernière... L'équipe formée de André Leroux, skip; Jean-Marc Bouchard, Jean Michaud et Réjean St-Hilaire, a démontré une fiche finale de deux victoires contre huit défaites...

Au ski JEAN RINGUET GAGNE LE CONCOURS INTER-SCOLAIRE

Jean Ringuet, de Rimouski, a remporté les grandes compétitions inter-scolaires de ski, au club Val-Neigette, dimanche dernier, lors d'un slalom spécial.

Ces compétitions inter-scolaires commanditées par Léo Aboussaffy, de Mont Joli et Jean-Paul Dumais, de Rimouski, ont été couronnées d'un franc succès.

Jean Ringuet a remporté facilement la classe "B" avec un temps de 0,55,929 secondes, suivi de André Jutras, avec 1,04,338 et Marc Bourget avec 1,08,690 ainsi que Bernard Poirier avec 1,08,985.

Chez les filles, HELENE LABRIE a remporté la classe "B" avec un temps de 1,21,704 devant Marie D'Auteuil avec 1,21,889.

RESULTATS OFFICIELS SLALOM SPECIAL

CLASSE A - GARCONS
Louis Dionne, 1,04,112; Jean-Pierre Dionne, 1,10,693; Paul Bourget, 1,21,234.

CLASSE B - GARCONS
Jean Ringuet, 0,55,929; André Jutras, 1,04,338; Marc Bourget, 1,08,690; Bernard Poirier, 1,08,985.

CLASSE A - FILLES
Francine de Champlain, 1,14,121; Isabelle Ringuet, 1,15,822; Diane Simard, 1,24,098.

CLASSE B - FILLES
Hélène Labrie, 1,21,704; Marie D'Auteuil, 1,21,889; Nicole Simard, 1,28,916.

RESULTATS OFFICIELS SLALOM GEANT

CLASSE A - GARCONS
Louis Dionne, 0,35,381; Paul Bourget, 0,52,427; Yvon Sirois, 0,38,926.

CLASSE B - GARCONS
Jean Ringuet, 0,38,336; André Jutras, 0,40,510; Claude Marquis, 0,40,822.

CLASSE A - FILLES
Francine de Champlain, 0,46,937; Johanne Lebel, 0,58,034; Isabelle Ringuet, 1,07,424.

CLASSE B - FILLES
Lise Marquis, 0,48,904; Hélène Labrie, 0,57,625; Marie D'Auteuil, 0,59,926.

Ligue de quilles AFEAS St Pie X

Position des équipes au 6 février 1969:

Salon Ghislaine & David Guy, 37 points.

Paul Roberge, Au Joli Pied, Mon Copain, 27 points.

Plomberie St-Pie X, Manoir Normandie, 25 points.

Bertin & Fils, 23 points.

Records de la semaine: P.H. simple: 150, Hélène Saindon, P.H. Triple: 396, Francine Hins.

Records à date: P.H. Simple: 187, Francine Hins.

P.H. Triple: 420, Evelyne Lemieux.

Meilleure Moyenne: Francine Hins avec 119,28.

Sagesse teintée d'humour. On peut lire en effet dans un des pavillons des pays d'Afrique, de Terre des Hommes, "Ne blâmez pas Dieu d'avoir créé le tigre. Remercie-le plutôt de ne pas lui avoir donné des ailes".



M. BOUL' DE NEIGE et les DUCHESSES du Carnaval de Rimouski font la mise au jeu pour la compétition de ballon-balai féminine qui s'est déroulée au Colisée, dimanche. (Photo Yolande)

LEURS CHEVEUX ONT REPOUSSE!



EN 12 MOIS



EN 3 MOIS

Le spécialiste en science capillaire sera ici Jeudi et démontrera aux hommes et aux femmes comment conserver leurs cheveux et ainsi éviter la calvitie

OTTAWA, Ont. — Des nouvelles méthodes de traitement à la maison pour conserver vos cheveux et en améliorer la croissance seront exposées à Rimouski, Jeudi 20 Févr., à l'Hotel St-Louis

Le spécialiste en science capillaire M.J.M. Emond sera le représentant de la dynamique organisation de spécialistes Roberts en cheveux et en cuir chevelu. Les dames et messieurs pourront le consulter personnellement entre 1 et 8 hres.

Ce nouveau traitement est ni une "commande par poste" ni une "panacée". Il est adapté à l'individu après un examen personnel et le progrès en est vérifié à des intervalles réguliers par un spécialiste Roberts.

Qui peut-il aider ?

Le nouveau traitement Roberts guérira-t-il la calvitie? "Non!" Car nous ne sommes d'aucune aide aux hommes et aux femmes qui sont parfaitement chauves après des années de perte graduelle de cheveux. Mais, si vous avez encore un duvet et si votre cuir chevelu permet encore la pousse des cheveux, vous pouvez au moins conserver et améliorer ce que vous avez. Certains états, tels que la "calvitie locale" disparaissent habituellement si soignés à temps!

Certains états du cuir chevelu qui causent habituellement une chute excessive des cheveux —

pellicules, démangeaisons, surplus ou manque d'huile, follicules engorgés de séborrhée — peuvent être corrigés par le traitement Roberts à la maison si soignés à temps.

"N'ATTENDEZ PAS QU'IL SOIT TROP TARD"

La calvitie n'attendra pas que vous soyez décidé; elle continuera à faire ses ravages et vous perdrez vos cheveux jusqu'à ce que vous soyez devenu chauve — à moins que vous ne remettiez votre cuir chevelu en état de guérir, en puissance de faire repousser vos cheveux.

Nous vous examinons gratuitement

Nous désirons appuyer sur le fait que vous n'encourez aucune obligation ni aucuns frais en venant vous faire examiner.

Vous n'avez d'obligation qu'envers vous-même. Nous n'acceptons pas les cas qui ne répondront pas au traitement.

Satisfaction garantie

Les spécialistes Roberts vous donneront une garantie écrite de satisfaction en 30 jours sinon le traitement ne vous coûtera rien.

Pour un examen gratuit et un exposé de vos problèmes capillaires, demandez au contrôle le numéro de la chambre de M. Emond. Il ne prend pas de rendez-vous; venez donc lorsqu'il vous conviendra.

Les examens sont privés.



VAINQUEURS DE LA CLASSE A - Mme I. Blouin, Mme Jeannine Gagné, Richard Fillion, commanditaire; Wellie Larouche, Dominique Michaud (skip) et Gilles St-Gelais, commanditaire. (Photo Yolande)



VAINQUEURS DE LA CLASSE C - Jos. Bouchard, René Pouliot, Gilles St-Gelais, commanditaire; Roger Frigon (skip), Mme B. Levesque et Richard Fillion, commanditaire.

Au Club de Curling de Rimouski, un bonspiel eut lieu vendredi, samedi et dimanche dernier. Les clubs Pepsi-Cola et Valet Service Eclair étaient principalement les vedettes de ce tournoi.

Ce fut l'équipe de M. Dominique Michaud, composée de Mlle Jeannine Gagné, Willie Larouche

et Ide Blouin qui remporta la victoire contre l'équipe de Jean Desrosiers composée de Mlles Gisèle Coulombe, Jocelyne Doucet et de M. Edmond Tremblay.

Dans la finale "B", Patrice Dionne a défait Gérard St-Laurent et, dans la finale "C", Roger Frigon a vaincu Jean-Claude Ratté.

COMPETITION INTERPROVINCIAL COURSE DE CHIENS A RIMOUSKI

Ces courses se sont déroulées à Lac-au-Saumon, le dimanche 9 février, devant environ 3,000 spectateurs.

Les trophées furent remis aux gagnants après la compétition par l'agent de la Brasserie

O'Keefe, M. Zénon Ouellet.

Samedi, le 15 fév.
Dimanche, le 16 fév.

Départ au Colisée de Rimouski, à 1:30. Cette compétition est commanditée par

Zénon Ouellet, agent de la Brasserie O'Keefe, à Rimouski.

Suite à la page 20

VENTE SOLEIL



Laveuses, sècheuses automatiques,
magnifiques cuisinières électriques reconditionnées
A SACRIFIER



LAVEUSES
et
SECHEUSES
reconditionnées

McClary Easy

modèle de luxe, garantie de 30 jours
Service et démonstration à domicile
Une valeur de \$695.00

PRIX
SOLEIL **259.00**



LAVEUSES
et
SECHEUSES

"Westinghouse"

beau modèle de luxe avec boutons
poussoirs à l'état de neuf.
Une valeur de \$795.00

PRIX
SOLEIL **259.00**



Lot de poêle électriques
reconditionnés de marques
aussi réputées que BELANGER,
McCLARY - WESTINGHOUSE, ETC.

99.00

PRIX SOLEIL



BEAU LOT DE
SECHEUSES
reconditionnées

PRIX ENSOLEILLE

59.00 69.00 79.00

**Il faut tout sortir, aucune offre
raisonnable ne sera refusée**

PROFITEZ DE NOS CONDITIONS FACILES DE PAIEMENT

RENSEIGNEZ-VOUS SUR NOTRE PLAN BUDGETAIRE FACILE

Les ENCHÈRES CHERRIER Ltée

183 ouest, St-Germain



LE ROI DE L'ÉCHANGE
RIMOUSKI



Tel. 723-7373

Commis sénior demandé

Une entreprise industrielle de Rimouski demande un commis sénior bilingue, ayant 5 à 6 ans d'expérience dans le domaine des achats et de la vente.

Il devra être actif, ambitieux, et capable de faire de la correspondance française et anglaise. Qualifications minimum 12ième année commerciale. Possibilité d'avancement pour personne qualifiée. Bénéfices marginaux avantageux. Salaire selon expérience.

Veuillez faire parvenir votre curriculum vitae, qui sera traité confidentiellement à:

LA COMPAGNIE ATLANTIC LTEE;

a/s M. Janelle

TEL: 723-6508

800 têtes de bovins d'élevage entrés de France au Canada

Le ministre de l'Agriculture, M. H.A. Olson, annonce aujourd'hui que les éleveurs canadiens pourront importer cette année encore des bovins en provenance de la France et de la Suisse pourvu que la situation sanitaire dans ces pays demeure favorable.

Depuis le début des importations en 1965, plus de 800 têtes

de bovins d'élevage en provenance de la France sont entrées au Canada par la voie de la quarantaine à sécurité maximum de la Station de Grosse Ile près de Montmagny, chiffre comprend les animaux présentement à la Station et qui en seront libérés au printemps.

Le programme d'importation du ministère de l'Agriculture a pour objectif de fournir aux éleveurs des lignes aptes à ac-

croître les bénéfiques et l'efficacité de l'élevage au Canada.

Depuis la mise en route de ce programme, les demandes d'importation ont dépassé la capacité de logement de la Station de Grosse Ile.

Les bovins importés d'Europe au Canada en 1969 commenceront la quarantaine obligatoire de trente jours à la Station de Brest (France) vers la fin d'août ou au commencement de septembre. De là, ils seront transportés par bateau jusqu'à la Station de quarantaine de Grosse Ile pour y subir des épreuves d'hygiène rigoureuse.

Les demandes d'importation doivent parvenir au Directeur vétérinaire général, ministère de l'Agriculture du Canada, le 28 février 1969 au plus tard. Les importateurs éventuels auront à remplir une formule de demande qu'ils peuvent se procurer en s'adressant au Directeur vétérinaire général.

A réception de cette formule de demande, on fera parvenir aux importateurs éventuels des précisions concernant la façon selon laquelle les projets d'élevage qu'ils proposent seront soumis pour fins d'évaluation.

Cartes professionnelles

SAMSON, BELAIR, COTE, LACROIX ET ASSOCIES

incorporant la firme

MICHAUD & MAILLOUX C.A.

COMPTABLES AGREES

184 avenue de la cathédrale - RIMOUSKI, Qué., Tel: 724-4136

Associé résident: BENOIT SYLVAIN, C.A.

MONTREAL - RIMOUSKI - QUEBEC

L.-P. CLICHE, INC.

COURTIER D'ASSURANCES GENERALES

Vie - Feu - Automobile - Accidents - Maladie

Bureau: 130 St-Germain RIMOUSKI Téléphone 723-3775

SPECIALISTE DE LA VUE

Dr Claude Leclerc, O. D.

OPTEMETRISTE

VERRES DE CONTACT

116 ouest, St-Germain RIMOUSKI 724-4350
Edifice Woolworth-Dominion

Les Estimateurs Professionnels

Leroux, Guertin, Beaudry & Associés Inc.

JACQUES VAILLANCOURT, ing. dir. gén. et administrateur

EXPROPRIATION 13 ouest Evêché,
EVALUATION SCIENTIFIQUE C.P. 997, RIMOUSKI
ESTIMATION DETAILLEE 723-4113
EVALUATION INDUSTRIELLE
PEREQUATION REGIONALE

LEROUX, LEROUX, NANTEL, PAPIN, VAILLANCOURT et ASSOCIES

INGENIEURS CONSEILS

JACQUES VAILLANCOURT, ing.
Dir. gén. et administrateur
13 ouest, Rue Evêché,
RIMOUSKI, TEL: 723-4113

EVALUATIONS

-INDUSTRIES ET COMMERCE POUR
ASSURANCES, FINANCEMENT, FUSION, etc.
-EVALUATION MUNICIPALE ET SCOLAIRE
-EXPROPRIATIONS DE TERRAINS ET
BATIMENTS

-EXPERTISES DIVERSES

APPELEZ

SONAREX Inc.

122 Rue Ste-Marie, Rimouski, 723-4266
501 Est Grande-Allée, Québec, 529-4558

L'ASSURANCE CHOMAGE

Questions et réponses

Q. On me dit que les cousins ne figurent pas parmi les personnes à charge apparentées par le sang, le mariage ou l'adoption qu'un requérant peut déclarer pour obtenir des prestations au taux de soutien de famille. Cela m'inquiète, car je suis le cousin de la personne qui me fait vivre. Pourquoi les cousins sont-ils exclus?

R. Le mot "Cousin" est une expression fort vague qui peut s'appliquer à des personnes qui sont des parents très éloignés.

La Loi de 1940 dit que des prestations ne doivent être versées au taux de soutien de famille qu'à l'égard de personnes à charge telles que la femme, le mari ou un enfant. En 1946, on y a ajouté certaines catégories de personnes, mais pas les cousins.

CULTURE PHYSIQUE

bains de vapeur-lampes solaire

CENTRE CIVIQUE

TEL: 723-3079

Inscriptions en tout temps

SANTERRE & MICHAUD

OPTOMETRISTES

Dr Jacques Michaud, O.D.

Dr Lévis Santerre, O.D.

EXAMEN DE LA VUE
REEDUCATION VISUELLE
VERRES DE CONTACT

723-9283

Immeuble Woolworth-Dominion

148, rue St-Germain
RIMOUSKI

Cartes professionnelles

AVOCATS

CASGRAIN, CASGRAIN & CREVIER

Petreault Casgrain, C.R.
André-P. Casgrain, B.C.L.
M. Crevier, M. Sc. C., LL.L.
184, ave Cathédrale
Tél: 723-3302 Rimouski

CHARLES D'ANJOU C.R. AVOCAT

30 de l'Evêché Est
C.P. 638 Rimouski.
TEL: 723-4313

GAGNON, GAGNON

AVOCATS

Paul-Emile Gagnon, C.R.
I.-Claude Gagnon

22 Est, rue de l'Evêché
RIMOUSKI

PAUL-A. GENDREAU B.A., LL.L.

Edifice Banque Provinciale,
2 Est, Evêché, RIMOUSKI
C.P. 860, TEL: 724-4416

TESSIER & TESSIER

Maurice Tessier, C. R.

Michel Tessier, LL. L.

116 Ouest, St-Germain

Tél: 723-7861

INGENIEURS

J.-MARIE MARQUIS

et Associés

INGENIEURS-CONSEILS

Structures, travaux municipaux,
travaux maritimes, expertises
471 Cathédrale RIMOUSKI
Tél: 723-6614

LEROUX & ASSOCIES

INGENIEURS-CONSEILS

Génie civil, Génie mécanique,
génie électrique, Génie maritime

Génie municipa

Tél: Bur. 723-5027

Rés. 723-6109

Bureau: 4, 14e Rue Est
Rimouski, Qué.

MENARD & MARSAN

INGENIEURS-CONSEILS

Travaux maritimes et municipaux,
Structures, Expertises,
Surveillance

Tél: 723-2715

88 ouest, St-Germain,
RIMOUSKI

Comptables

GREGOIRE MAILLOUX L.S.C.

COMPTABLE AGREE

TEL: 723-9611

115, 151ème RUE, RIMOUSKI

ARPENTEURS

LOUIS-LEO DOYON

ARPENTEUR-GEOMETRE
INGENIEUR
FORESTIER-CONSEIL

5 Est, St-Germain RIMOUSKI
Edifice Lepage
Bur. 723-7324 - Rés. 723-2640

ASSURANCES

ROLAND HFPPELL

Courtier d'assurance agréé

C.P. 246 - RIMOUSKI

Tél: Bureau - 723-3570

Résidence - 723-6134

Bur: 30 Est, Evêché, Ch. 101
Feu, automobile, vie vol,
Accidents, maladie

Chiropraticien

J.-M. GUAY, D.C.

CHIROPRACTICIEN

14 Est, St-Germain,

Tél: 723-3655 RIMOUSKI

DENTISTES

DR GEORGES RAYMOND

D.D.S.

Centre médical

CHIRURGIEN-DENTISTE

124 Est, St-Germain

Tél: 723-3839

Le soir,

lundi, mercredi, vendredi,

7 h. 30 à 9 h. 30

Du lundi au vendredi:

9h. a.m. à midi - 1h. 30 à 5h. p.m.

DR GUSTAVE LEBLANC

D.D.S.

CHIRURGIEN-DENTISTE

125 Ouest, de l'Evêché

Tél: 723-1398 RIMOUSKI

NOTAIRES

JOSEPH BERUBE

NOTAIRE

Cessionnaire du greffe du

notaire Eudore Couture

30 Est, de l'Evêché,

Tél: 723-2342 RIMOUSKI

ALBERT GOULET

NOTAIRE

(édifice Gilbert)

Bureau à 4 Est, de l'Evêché

Tél: 723-3485 RIMOUSKI

Bureau à Luceville à chaque

soir du lundi au samedi à sa

résidence.

Tél: 739-4352

RONALDO RABOIN

NOTAIRE

53 Ouest, rue de l'Evêché

723-3127

RIMOUSKI

(en face du séminaire)

SYNDIC

HENRI-A. MARTIN

SYNDIC LICENCIE

Téléphones

Bur. 723-2344 - rés: 3456

218, St-Edmond RIMOUSKI

Petites ANNONCES

PAYABLE AVANT PUBLICATION

Minimum: 25 mots, \$1.00
2¢ le mot additionnel
Hors de la région: 5¢ le mot.

Les annonces payées doivent être
remises à notre bureau
AVANT 2h.00, LE LUNDI

200 Ave de la Cathédrale Tél: 723-6528

Propriété à vendre

A VENDRE: maison neuve, financée par la Société Centrale d'Hypothèque & Logement, S'adresser à Roland Lévesque, entrepreneur en construction, 448 Cathédrale, Rimouski, tél. 723-3772 (1)

A VENDRE: maisons neuves genre bungalow, situées à St-Pie X et Sacré-Coeur. Bonnes conditions. Plan d'Habitation Lévesque, tél. 723-2504(1)

TERRE A VENDRE: Avec maison et lac artificiel situé à 1/2 mille du village de Ste-Félicité, co Matane. Maison peut être vendue séparément. Cause maladie. Tél. 733-4942 (1)

A VENDRE OU A LOUER: Atelier de soudure et équipement. Située sur le Boulevard Ste-Anne à Pointe-au-Père. S'adresser à 723-1235 (1)

A VENDRE: Maison d'été pouvant servir de chalet, habitable même l'hiver avec certaines conditions. Située sur le bord de la mer à Pointe-au-Père. Prix d'aubaine. Tél: 723-5984(1)

Divers

ATTENTION! AUBAINES: Achetons, vendons et échangeons meubles et articles usagés. S'adresser à: Au Seconde Main Enr., 300 Notre-Dame-ouest, St-Robert près de la rue Tessier et de la rivière. Tél. 723-4611 (3)

MEUBLES A VENDRE: Ensemble de cuisine, de salon, de chambre à coucher, pour cause de départ. Pour informations, 723-6659 entre 5 et 7:00 p.m.(3)

ATTENTION! Si vous désirez de belles couvertures tissées en catalogues et des tapis, s'adresser au tél. 723-9543. A très bas prix. Premier arrivé, premier servi. (3)

AUBAINE - Meubles neufs ou usagés. Vente et service télévision "Electrohome". Vendons et échangeons meubles de toutes sortes. Occasions exceptionnelles de vous procurer de bons meubles à très bon marché, aux Enchères Cherrier, 183 St-Germain ouest, Tél. 723-7373

A VENDRE: Une fournaise "Entreprise", annexe blanc, en très bonne condition. Tél. 723-9164 (3)

A VENDRE: Ensemble de salon avec table et lampe, marque Crowler. A l'état neuf, cause de départ. S'adresser de 9:00 a.m. à 4:00 p.m. Tél. 723-8209 (3)

A VENDRE: Meubles neufs comprenant, laveuse sècheuse, cuisinière électrique, réfrigérateur et ensemble de cuisine; aussi ameublement de salon. CAUSE DEPART S'adresser à 276 St-Robert ouest, apt. 6, Rimouski. Tél. 723-3535, dans l'avant-midi et le soir. (3)

A VENDRE: Jeunes chiens berger-allemand, 2 mois, couleur noir et argenté. Les parents sont doux et gardiens. S'adresser à G. Lemieux, 182 St-Germain est, tél. 723-8243 (3)

VENDONS ECHANGEONS ET ACHETONS TOUTS GENRES DE MEUBLES: nettoisons les tapis et les meubles. Rembourrons matelas et meubles, fabriquons meubles et matelas sur mesure, vendons et installons tapis et draperies, estimé gratuit. La manufacture et le magasin Bertin & Fils, 283 est, St-Germain, Riki, tél. 723-6555 (3)

CANICHE MINIATURE A VENDRE: Femelle, de couleur noire. S'adresser à 722-5645 ou 724-4222 après 5:00 p.m. (3)

A louer

CHAMBRES ET PENSION: A la semaine ou au mois. Tél. 723-2940 (4)

A LOUER: Chambre. Tél. 723-3102 (4)

A LOUER CHAMBRES: Doubles ou simples. Permission de cuisiner. Préférence pour hommes travaillant à l'année ou étudiants. Situées près de l'hôpital. Tél. 723-8569 (4)

A LOUER: Grande chambre meublée, permission de cuisiner. Poêle électrique fourni, endroit tranquille. S'adresser à 300 Cathédrale, Riki. Tél. 723-3219 (4)

A LOUER: Belle chambre, meublée, pour une ou deux personnes. Les unes avec lavabo et cuisinière même. Permission de cuisiner également dans la cuisine principale. Divers endroits Rues Léonard, Blais, Jean-Brillant, Cathédrale. Pour informations 723-5025 (4)

A LOUER: Grande chambre double, située tout près de l'hôpital. Pour jeunes filles de préférence. Libre immédiatement. S'adresser par téléphone au no. 723-3118 dans l'après-midi ou en soirée (4)

Logements

LOGEMENT A LOUER: et meubles à vendre au 112 St-Germain ouest, app. 2. Logement libre à la fin mars. Tél. 723-3036 (5)

A LOUER: Appartements, 1 1/2 pcs, moderne, meublés, tapis, intercome, buanderie, etc. Pour occupation en mars, avril et mai. Appartements "LEDAUPHIN". Tél. 724-4392 ou 723-2452 (5)

APPARTEMENTS "Richard" Situés à Mont-Joli en face de la polyvalente. Logements neufs, 4 1/2, 3 1/2, 2 1/2 pcs pour occupation en avril. Chauffés, éclairés, tapis mur à mur et taxe d'eau payée. Pour réservation ou renseignements, tél. après 5:00 p.m. à 775-4903 (5)

A LOUER: Logement neuf de 5 pcs, libre le 1er mars. L'installation des tentures, turquoises, prélatris et tuiles fait au complet. S'adresser à 276 St-Robert ouest, apt. 6, Rimouski. Tél. 723-3535 dans l'avant-midi ou le soir. (5)

1 1/2 pcs A LOUER: Libre le 1er mars dans Appartements Antonio. Tél. 723-2504 (5)

LOGEMENT A LOUER: 5 pcs, chauffé, eau chaude fournie. Libre le 1er mars. Tél. 724-4595

A LOUER: Logement neuf, 5 pcs, chauffé, tuiles fournies. Libre immédiatement. S'adresser à 724-4127 et 723-8105 (5)

A LOUER: Logement 3 1/2 pcs, libre le 1er mai. Tél. 723-3506 (5)

On demande

STENO DACTYLO DEMANDE: Responsabilité: 1ère secrétaire de bureau; qualités exigées: quelques années d'expérience, un français impeccable, de l'esprit d'initiative et de l'entregent. Téléphonez: bureau: 723-5068 et résidence: 723-5060 (6)

COMPAGNIE INTERNATIONALE EN PLEINE EXPANSION est à la recherche d'un représentant dynamique pour la mise en marché et la vente. Salaire et commission au-dessus de la moyenne pour candidat choisi. Ecrire à département CI, C.P. 410, Rimouski (6)

ON DEMANDE: Petit loyer de 3 pcs et demi ou 4 pcs, chauffé en ville ou Nazareth pour couple seul (retraité). Appelez S.V.P. au tél. 723-2106, Rimouski (6)

Variété

BESOIN D'ARGENT: Pour vos achats à termes, consolidations de dettes, prêts hypothécaires à court terme, consultez FINANCE LOCALE INC., 49, Jacques Cartier, Mont-Joli, tél. 775-4341

POSSEDANT DACTYLOGRAPHIE: Steno-dactylo bilingue accepterait travail à domicile du lundi au samedi. (Copies, dictaphone, etc.) Tél. 723-9107 (7)

DESIRE LOUER LOGEMENT MEUBLE: 2 1/2 ou 3 pcs. S'adresser à R. Thibault, 724-4446 ou 723-1587 (7)

Serais intéressé à acheter des ETAGERES POUR EPICERIE, S.V.P. Composer le no. 724-4995(7)

TOUTE PERSONNE INTERESSEE: A faire de la vente d'appareils pour Rimouski et environs ayant déjà un emploi, pour revenu supplémentaire. Très bon bénéfice. S'adresser en personne à 61 est St-Jean Baptiste, Rimouski (7)

FOYERS DE PENSION DEMANDES: Disposés à accueillir de un à quatre patients ou ex-patients psychiatriques. Ces foyers participeront au programme de réintégration sociale de l'Hôpital en collaboration étroite avec le Service social psychiatrique. Ces foyers seront recrutés de préférence dans les villes de Rimouski et Mont-Joli et les territoires avoisinants, S.V.P. Adressez vos demandes au: Service Social Psychiatrique, Clinique Externe, Sanatorium St-Georges, Mont-Joli. Attention: Serge Proulx. Tél. 775-4355 (7)

Le
Coin du Meuble
ENR.
34, Evêché, Est
RIMOUSKI, Qué.
723-3075

PRET PERSONNEL

Chez Seaboard, les gens sont des spécialistes. Vous y serez bien accueilli car chez Seaboard les clients sont plus importants que les chiffres. Vous pouvez emprunter de \$50 à \$10,000 ou plus et prendre jusqu'à 10 ans pour rembourser. Renseignez-vous également sur nos prêts hypothécaires.

GERANT:

Andre Vaillancourt

NO DE TELEPHONE:
723-9285

SEABOARD FINANCE COMPANY
OF CANADA LIMITED

JACQUES MARTIN INC.

Surtout depuis la hausse
des loyers annoncée pour
le printemps

J'ai plusieurs clients sérieux intéressés à l'achat de BIJNGALOWS de \$10,000. à \$20,000. - IMMEUBLES A REVENUS - AUSSI MAISONS à Bic, Pointe-au-Père et Luceville.

22 ans d'expérience comme courtier
en immeuble dans la Cité de Rimouski
et le Bas St-Laurent.

JACQUES MARTIN INC.

355, Cathédrale, Rimouski, P.Q.
Bureau: 723-9868 Rés.: 723-2426

A LOUER LIBRE IMMEDIATEMENT

Chambres et appartements 4 pièces - meublés
AUSSI LIBRE LE 1er MAI 1969
Appartements 1 1/2, 2, 3, 4, 5 pièces meublés ou non
Situés au centre de la ville.

POUR INFORMATION:

TRUST GENERAL DU CANADA,
12 est, rue St-Germain, Rimouski, Qué.

TEL; 724-4106 JOUR 723-8759 SOIR

NAISSANCES

A M. et Mme Emond Michaud, de St-Eugène, Rimouski, est né un fils.

A M. et Mme Jean-Marc Bégin, de 20 est, St-Joseph, Rimouski, est né un fils.

A M. et Mme Denis Marchand, de St-Gabriel, Rimouski, est née une fille.

A M. et Mme Gérard Labelle, de 24, rue de l'Auvergne, Rimouski, est née une fille.

A M. et Mme Mario Picard, de 671 est, rue St-Germain, Rimouski, est né un fils.

A M. et Mme Louis Lavoie, de R.R. No 2, Sacré-Coeur, Rimouski, est née une fille.

A M. et Mme Denis Noël, de 219, rue St-Pierre, Rimouski, est née une fille.

A M. et Mme Marc Blanchet, de Bic, Rimouski, est née une fille.

A M. et Mme François-Xavier Chénard, de Bic, Rimouski, est née une fille.

A M. et Mme Albert Goulet, de 910, rue du Coteau, Rimouski, est né un fils.

A M. et Mme Donald Chiasson, de 479, Place Mgr Courchesne, Rimouski, est né un fils.

A M. et Mme Paul-André Deslauriers, de Pointe de la Plage, Rocher-Blanc, est né un fils.

A M. et Mme Lucien Levesque, de 353 Ste-Odile, Rimouski, est né un fils.

A M. et Mme Guy Lepage, de 35 est, rue St-Joseph, Rimouski, est née une fille.

A M. et Mme Cyrice Proulx, de Les Hauteurs, Rimouski, est née une fille.

A M. et Mme Robert Roussel, de 191 ouest, rue St-Joseph, Rimouski, est né un fils.

A M. et Mme Marcel Pelletier, de 364 Cathédrale, Rimouski, est née une fille.

A M. et Mme Louis-G. Ouellet, de 416 rue Roy, Rimouski, est née une fille.

A M. et Mme Marc Gagné, de 183 Blais, Rimouski, est née une fille.

A M. et Mme J.-Noël Saucier, de 13 est, 4^{ème} rue, Rimouski, est née une fille.

A M. et Mme Roger Ross, de 393, rue Lachance, Rimouski, est née une fille.

A M. et Mme Jean-Yves Levesque, de 29, rue Allié, Mont-Joli, est né un fils.

A M. et Mme Michel Tremblay, de 45, est, 13^{ème} rue, Rimouski, est née une fille.

A M. et Mme Léon Caissy, de 33, rue de l'Auvergne, Rimouski, est née une fille.

A M. et Mme Armand Lefrançois, de St-Marcellin, Rimouski, est née une fille.

A M. et Mme Gaétan Brisson, de 479, 15^{ème} rue, Rimouski, est né un fils.

A L'AFEAS de St-Fabien

A l'AFEAS de St-Fabien, les dames de l'endroit ont, récemment, discuté d'un sujet que toutes les mères ont déjà effleuré en esprit, "Comment aimeriez-vous votre enfant"? Ce sujet fut discuté avec beaucoup d'intérêt et ce fut M. l'abbé Paul-Emile Labrie qui élabora ce sujet.

PUBLICITE ET CREDIT

La publicité et le crédit furent aussi mis à l'étude par les dames de l'AFEAS de St-Fabien. Elles conclurent que ces deux domaines offrent beaucoup d'avantages auprès des gens quoique des abus soient à déplorer.

La réunion de l'AFEAS était sous la présidence de Mme Annette Roy. Un goûter fut servi à la fin de la soirée. La prochaine rencontre a été fixée au 21 février.

LE JEUDI, 13 MARS à 9.30h A.M.

*à Rimouski, métropole du Bas St-Laurent

