Refus des enseignants de suspendre leurs menaces de démission

QUEBEC, (PC) — La Corporation des enseignants du Québec, la Provincial Association of Catholic Teachers et la Provincial Association of Protestant Teachers ont formellement rejeté la proposition du ministre d'Etat délégué à la Fonction publique, M. Marcel Masse, demandant aux enseignants de suspendre leurs démissions jusqu'au 30 mai courant.

M. Masse a fait cette offre aux enseignants à l'Assemblée nationale, jeudi après-midi, en échange de laquelle les commissions scolaires cesseraient d'expédier des contrats individuels de réengagement aux enseignants.

La cessation de part et d'autre de telles actions serait de nature à favoriser une reprise des négociations qui ont été suspendues mercredi matin.

Le président de la CEQ, M. Raymond Laliberté, le président de la PAPT, M. Peter Kreuse, et le président de la PACT, M. John Geci, ont fait part de cette décision des enseignants au cours d'une conférence de presse tenue dans la nuit de jeudi à vendredi.

Les trois porte-parole des syndicats d'enseignants venaient d'entretenir des pourparlers avec le sous-ministre de l'Education, M. Arthur Tremblay, dans le but de trouver un moyen terme aux propositions des deux parties.

Ces entretiens ont abouti à un échec. L'impasse totale subsiste donc après environ deux ans de négociations entre le gouvernement et les commissions scolaires, d'une part, et les syndicats d'enseignants, d'autre part, en vue de la signature de la convention collective des professeurs.

Masse fait appel aux enseignants page 24

WOLADAM LTÉE. LTD.
PLAN BUDGETAIRE—ASS. PIECES
FINANCEMENT — TEL.: 569-9744

METEO — Dans la région des Cantons de l'Est, ensoleillé au début de la journée. Nébulosités variables et un peu moins frais. Minimum et maximum à Sherbrooke: 36 et 55. Aperçu pour demain: généralement nuageux avec risque d'averses. Frais.

LA TRIBUNE
LE PLUS GRAND QUOTIDIEN DE LA RIVE SUD

SPM SHERBROOKE PURE MILK CIE LTEE
"La plus importante Laiterie de Sherbrooke"
Tél.: 562-1585

60e ANNEE — No 80 SHERBROOKE, VENDREDI, 23 MAI 1969 DERNIERE EDITION 10 CENTS

Noyade d'un garçonnet de 6 ans dans une piscine à Cookshire

COOKSHIRE, (YR) — Un enfant de 6 ans s'est noyé hier dans la piscine municipale de Cookshire.

La petite victime est Jean-Yves Turcotte, fils de M. et Mme Bruno Turcotte, de Cookshire.

L'enfant se serait noyé aux environs de 2 h. ou 3 h. Ce n'est que vers 5 h. 45 que le père, parti à la recherche de son fils, a finalement retrouvé ce dernier noyé dans la piscine municipale de Cookshire.

Il sait plonger

A l'heure du dîner, le jeune Turcotte était à jouer avec un petit ami, Sylvain Therrien, 6 ans, fils de M. et Mme Ulric Therrien, de Cookshire.

L'enfant Turcotte, élève de première année, fréquente la classe l'avant midi et l'après-midi, alors que le jeune Therrien, élève de maternelle, ne va en classe que durant l'avant midi.

Mme Ulric Therrien a dit qu'elle a vu la petite victime chez elle, avec son fils, vers 1 h. 45. Elle a dit au jeune Turcotte d'aller en classe et elle a gardé son fils à la maison, lui demandant d'attendre que l'autre soit parti à l'école, avant d'aller jouer dehors.

Selon toute probabilité, a dit Mme Therrien, le petit Turcotte a attendu Sylvain dehors et ils se sont rendus à la piscine".

Le petit Turcotte, qui avait un peu appris à nager, l'an dernier, avait dit à son compagnon qu'il savait plonger. Il a voulu le lui prouver.

Pour ce faire, il se serait rendu à la piscine municipale, entourée d'une clôture d'une hauteur d'environ 6 pieds et dont la porte était barrée. Il aurait grimpé par-dessus la clôture, aurait enlevé ses souliers et ses culottes et aurait plongé dans l'eau pour montrer à son petit ami qu'il savait bel et bien plonger. Ces détails ont pu être reconstitués par le peu de choses qu'il a été possible d'apprendre du jeune Sylvain Therrien, revenu chez lui visiblement énervé.

A l'eau

Mme Therrien a déclaré hier soir que d'après ce que lui a dit son fils, ce dernier serait resté de l'autre côté de la clôture, pendant que le petit Turcotte effectuait son plongeon.

Entendant crier son compagnon, il aurait à son tour traversé la clôture, pour aller lui aider.

Revenu chez lui l'enfant Therrien a dit que le petit Turcotte s'était déshabillé et qu'il avait sauté à l'eau. A cause de la hauteur de la clôture entourant la grande piscine, Mme Therrien a tout de suite pensé que l'enfant avait sauté dans la barboteuse et qu'il n'y avait rien de grave.

Mme Therrien dit que son fils est revenu chez elle vers 3 h. Le drame se serait donc produit entre 2 h. 15 et 3 h.

Mme Therrien avait même appelé Mme Turcotte pour lui dire qu'elle croyait que Jean-Yves ne s'était pas rendu en classe. Plus tard, un peu remis de son choc, le petit Therrien a dit à sa mère qu'il avait tendu la main au petit Turcotte mais que ce dernier "ne l'avait pas prise".

Le sac de l'enfant aurait été ramené de l'école par une petite compagne de classe.

Voyant que son fils ne revenait pas de l'école, Mme Turcotte est partie à la recherche de ce dernier, vers 4 h. Elle a pris l'auto et a circulé dans les rues de Cookshire, mais sans succès.

M. Turcotte est par la suite parti à la recherche de son fils et il l'a retrouvé à la piscine de l'OTJ, noyé, vers 5 h. 45.

M. Turcotte a demandé à une fillette si elle avait vu son fils. Cette dernière lui a dit: "Il est de l'autre bord, dans l'eau", M. Turcotte a alors aperçu les culottes et les souliers de son fils.

Mme Turcotte, pour sa part, avait quitté son domicile vers 4 h. et elle avait cherché son fils jusque vers 5 h. Le mari avait pris la relève.

Le bureau de Cookshire de la Sûreté du Québec a été avisé de l'incident vers 6 h. 40. C'est l'agent J.-P. Carrier qui poursuit l'enquête.

Retour à la Terre prévu pour samedi

FRUCTUEUSE MISSION POUR L'ÉQUIPAGE D'APOLLO-10

HOUSTON, (AFP) — Tandis que les Soviétiques courent après d'autres planètes, les Américains, eux, sont arrivés, hier sur la Lune . . . ou presque. Mission accomplie pour l'essentiel des tâches qui leur avaient été confiées, Thomas Stafford et Eugene Cernan, sont retournés tôt aujourd'hui dans la cabine-mère d'Apollo 10. Moins d'une heure après, le module lunaire a été détaché du train spatial après avoir été soigneusement bourré de sacs de déchets et d'ordures accumulés par les astronautes depuis leur départ. Snoops, devenu poubelle de l'espace malgré ses longs plus de huit heures de vol autonome et loyaux services, a été envoyé sur une orbite solaire. Réduit au module de service et à la cabine-mère, le train spatial poursuit sa route orbitale autour de la lune, voyage qui durera encore jusqu'à samedi matin alors que sera amorcé le retour vers la Terre. Epuisés par leur longue journée de travail, les astronautes ont annulé à la dernière minute une émission de télévision prévue à leur programme pour prendre un repos bien gagné de neuf heures.

"Nous avons eu une rude journée, a déclaré Stafford, et demain, nous avons encore pas mal de relevés cartographiques à effectuer. C'est pourquoi je pense qu'il vaut mieux vous dire bonsoir".

Bilan

Le bilan de la journée mouvementée que l'équipage d'Apollo-10 a vécu hier dans les "faubourgs" de la lune est largement positif et la conclusion qui s'impose aux dirigeants de la NASA est que si le LEM piloté par Cernan n'a pas débarqué sur le sol lunaire, tout s'est bien passé comme s'il avait aluni.

La voie d'Apollo-11 est maintenant déblayée de bon nombres d'obstacles, d'inconnues qui risquaient encore de retarder son départ.

Ainsi les astronautes d'Apollo-10, voyageant à bord d'un frêle module lunaire, ont survolé hier le satellite naturel de la terre à quelque 50,960 pieds.

Le colonel Thomas P. Stafford et le commandant Eugene A. Cernan, à bord du Lem ont effectivement survolé la lune à la plus faible altitude jamais atteinte par l'homme et ont fait franchir un pas de géant aux astronautes américains qui prévoient alunir en juillet.

Le commandant John W. Young est demeuré à bord de la cabine-mère, se tenant prêt à venir à la rescousse de ses coéquipiers au cas d'incident. L'orbite de la cabine était de 69 milles au-dessus de la lune.

Phase principale

La phase principale de la mission a commencé à 15h.11, comme prévu. Le module lunaire s'est séparé de la cabine-mère pour évoluer en autonomie pendant huit heures.

Pendant une demi-heure, cependant, avant que l'opération ne s'effectue, le suspense a régné à la Nasa et l'on craignit que la manoeuvre principale ne pourrait pas se faire et que la mission serait définitivement compromise.

A peine le sol avait-il donné le feu vert qu'il apprenait qu'un problème avait surgi à bord: le collier d'arrimage avait pivoté de 3.5 degrés sur son axe, ce qui pouvait compromettre l'arrimage des deux engins, au retour du Lem. Néanmoins, la séparation s'est effectuée.

Première

Pour la première fois, donc, dans l'histoire de la conquête de l'espace, deux engins à équipage tournaient ensemble autour de la lune.

Séparés maintenant de la cabine-mère, les astronautes Stafford et Cernan s'éloignaient lentement de cette dernière.

Quelques minutes après la séparation, le commandant de la mission John Young, resté seul à bord de la cabine-mère, déclarait: "Adios, rendez-vous dans six heures . . . vous ne pouvez pas savoir comme la cabine paraît grande quand on y est tout seul".

Réponse de Cernan: "Tu ne peux pas savoir comme tu parais loin vu d'ici . . . amuse-toi bien pendant que nous ne sommes pas là".

Ce à quoi Stafford renchérit: "Oui, et ne t'ennuie pas trop".

Télévision

Puis, ce furent les premières images du module lunaire prises par Young depuis la capsule spatiale. Elles sont apparues à 15h.20 sur les écrans de télévision.

Malgré la qualité bien inférieure à celle des émissions des jours précédents, des images de ce "show" télévisé de la première séparation de deux engins en orbite lunaire à peu près circulaire, il n'en reste pas moins que l'exploit était réussi.

Pour la première fois, en couleur, une telle manoeuvre, particulièrement délicate, avait été montrée en direct aux téléspectateurs terriens.

Deux hommes, dans une frêle nacelle d'alminium, s'éloignaient lentement de leur camarade et se préparaient à aller survoler la lune à 9 milles d'altitude seulement. La première phase dangereuse de la mission Apollo-10 avait été couronnée de succès.

Descente

A 16 h. 35, alors qu'ils se trouvaient au-dessus de la face cachée de la lune, les pilotes du Lem ont actionné le moteur du palier de descente, afin de se détacher de l'orbite circulaire où ils se trouvaient pour se placer sur une orbite très ellipptique de 70 milles d'apogée sur 9 milles de périgée.

Le module baptisé Snoopy par rapport à la cabine-mère Charlie Brown, a par la suite effectué ses révolutions à basse altitude autour de la lune. Jamais des êtres humains n'ont vu la lune de si près.

L'équipage d'Apollo-8 avait tourné dix fois autour de la lune à 70 milles d'altitude, en décembre 1968.

50,000 pieds

Cette fois-ci, les pilotes du Lem ont survolé à 50,000 pieds de la surface lunaire. En réalité même, les plus hautes montagnes de la lune atteignant 30,000 pieds, et l'altitude de Snoopy étant calculée par rapport à la surface des mers lunaires, Stafford et Cernan ont survole parfois leur objectif à 20,000 pieds seulement.

Impressions

Stafford et Cernan, au fur et à mesure que le paysage lunaire défilait devant leurs yeux, ont communiqué leurs impressions via Charlie Brown.

"C'est magnifique", fut leur première exclamation, suivie bientôt d'un: "Il y a assez de rocs par ici pour combler la baie de Galveston" port texan, situé non loin de Houston.

Plus tard, survolant la mer de Smythii, ils affirmèrent: "C'est une région magnifique, fantastique. Nous voyons différentes teintes de gris et de brun. Nous voyons de gros rocs noirs et gris".

Arrivés enfin au-dessus de l'aire numéro deux, leur objectif principal, Cernan s'écria: "Nous fonçons tout droit dessus. Elle est très facile à voir".

L'aire numéro deux constitue l'un des endroits où les Américains pourraient alunir en juillet.

Snoopy filait alors à 3,700 milles à l'heure et à 9.66 milles d'altitude, plus bas chiffre officiel donné par la NASA.

L'admiration des cosmonautes pour le paysage lunaire fit alors place à une véritable jubilation. "On arrive, on arrive... on y est", hurla Cernan, ne contenant plus son excitation." On est juste dessus... voilà le cratère Maskelyne le plus grand de ceux qui bordent l'aire numéro deux. Il y a d'énormes rochers tout autour, à l'intérieur comme à l'extérieur".

Extraordinaire

Un instant plus tard, Stafford ajoutait: "Nous sommes au-dessus de l'aire. Il y a plein de trous", avant de s'exclamer:

"Oh, regardez-moi ça... vous savez, c'est vraiment quelque chose d'extraordinaire".

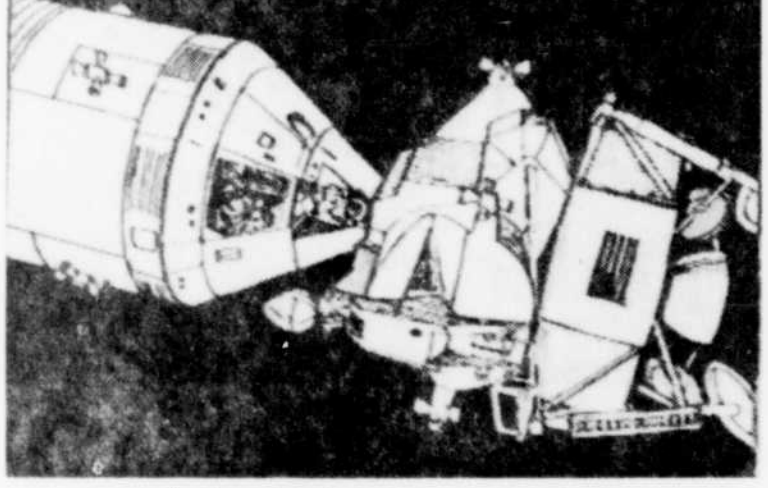

Les deux véhicules spatiaux se sont rejoints.

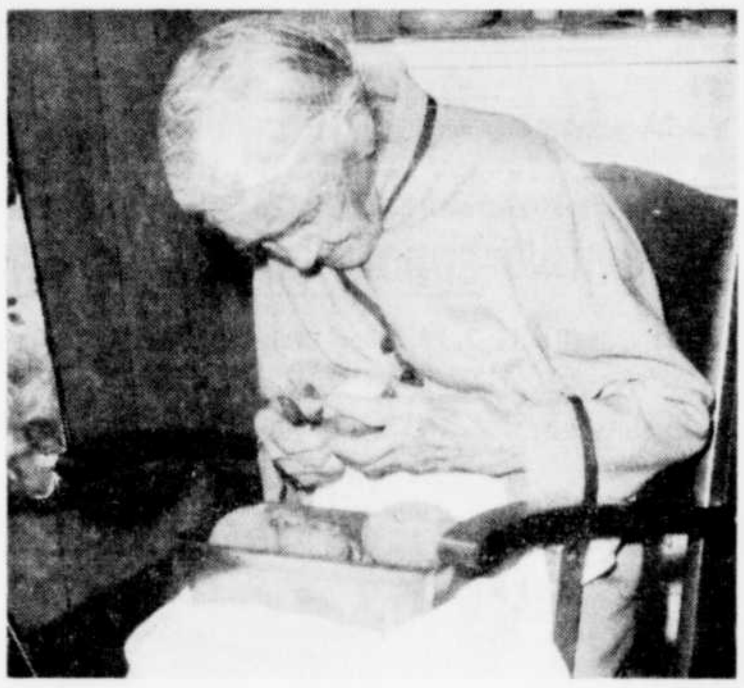

Mlle Elène Robertson, qui a franchi le cap de cent ans, pèle toujours des pommes de terre.

En pleine forme à 102 ans

Une saine alimentation: secret de la longévité

MAGOG, (YL) — Agée de 102 ans, Mlle Elène Robertson, de Magog est toujours en "grande forme" et comme passe temps favori elle amuse les enfants et pèle les pommes de terre.

En effet, lors d'une entrevue avec La Tribune, Mlle Robertson a révélé n'avoir jamais eu à prendre des médicaments, et encore aujourd'hui, elle peut s'en passer.

Secret

La doyenne de Magog a laissé entendre qu'une "bonne appétit et une alimentation saine" était le secret de sa longue survie.

Mlle Robertson a révélé qu'elle n'avait jamais eu le temps de penser au mariage. "Je me suis toujours occupé des enfants et pendant la guerre (1914), j'ai soigné les soldats, je n'avais donc pas le temps de m'occuper des hommes, a poursuivi la centenaire."

Depuis deux mois, elle demeure à la pension "des Lilas", sur la rue Merry à Magog et la propriétaire, Mme André Couture a déclaré que Mlle Robertson adorait les enfants et qu'elle tenait absolument à faire sa part dans la préparation des repas, en pelant les pommes de terre et les légumes.

La plus vieille pensionnaire de Mme Couture a une nièce et un frère qui demeurent à Cornwall, Ontario.

AUJOURD'HUI DANS LA TRIBUNE

La Grande salle
L'Université de Sherbrooke confie l'exploitation de la Grande salle au Centre culturel.
page 3

Accident ferroviaire
Les cadavres de deux chauffeurs de locomotive sont retirés des débris fumants, à la suite d'une tragédie ferroviaire survenue dans la vallée de la Matapedia.
page 10

Projet de loi
Les compagnies privées et publiques seraient obligées de divulguer leurs états financiers.
page 17

	pages		pages
Annonces classées	20-21-22-23	Mots croisés	22
Comiques	20-21	MOT PERDU	23
Décès et funérailles	23	Politique fédérale	17
Editorial	6	Politique provinciale	17-24
Féminine	8	Radio, TV et arts	11
Finance	7	Sherbrooke et région	2-3-4-5
Horoscope	23	Sports	13-14-15-16-21

Sexagénaire perdu dans le bois près de Drummondville

DRUMMONDVILLE, (AR) — La Sûreté du Québec ainsi qu'une cinquantaine de volontaires ont dû interrompre, vers 10 heures hier soir, à cause de la noirceur, les recherches entreprises quelque trois heures plus tôt en vue de retrouver un sexagénaire de St-Lucien perdu dans le bois.

Le disparu est M. Lucien Rivard qui s'est aventuré dans les bois, sur la ferme de M. Alvida Therrien, chez qui il travaillait, dans le 7e rang de St-Lucien, non loin de Drummondville.

Le sexagénaire est disparu dans les bois vers 3 heures hier après-midi et les résidents de la ferme inquiets de ne pas le voir réapparaître à l'heure du souper ont donné l'alerte au détachement de Drummondville de la Sûreté du Québec vers 7h.15 hier soir.

Un appel à l'aide pour trouver des volontaires a aussitôt été lancé sur les ondes du poste de radio local et les recherches ont été entreprises vers 8 heures du soir.

Cependant à cause des multiples difficultés engendrées par la nature du boisé de cette région ainsi que par la noirceur les recherches ont été interrompues.

Les recherches qui sont dirigées par l'agent Jacques Sirois reprendront ce matin vers les 8 heures si M. Léon Rivard n'est pas revenu de lui-même d'ici là.

Il est même probable que l'on fasse appel à l'aide du chien Rebel de la Sûreté du Québec pour assister les chercheurs, si les battues dans le bois doivent reprendre aujourd'hui.

Construction d'une usine d'autos à Victoriaville ?

VICTORIAVILLE, (ML) — Un représentant de la compagnie Renault a déclaré hier qu'une importante fabrique d'automobiles pourrait bientôt venir s'établir dans les Bois-Francs.

En effet, ce représentant a laissé entendre que des pourparlers à ce sujet ont déjà eu lieu entre les industriels de Montréal qui projettent la mise en marché des voitures Manic et des personnes de Victoriaville.

On sait que l'entreprise Manic envisage la fabrication des premières voitures à n'être jamais fabriquées au complet dans le Québec.

Il existe déjà près de Montréal une usine d'assemblage, la "Soma Industrie".

Selon les informations transmises hier, des démarches auraient été entreprises concernant l'achat d'un terrain. Un hangar qui pourrait abriter l'industrie au début se trouve déjà sur cet emplacement.

La voiture Manic a déjà subit le feu des premiers essais. Un prototype parcourt actuellement les expositions d'automobiles du Québec. Il s'agit en quelque sorte d'un sondage que les créateurs de cette voiture désirent faire avant de constituer une usine de montage à la chaine de cette voiture qui utilise la mécanique de Renault.

Il a été impossible, hier soir, de contacter, à Montréal, les principaux actionnaires du projet afin de faire confirmer ou nier cette nouvelle.

Mandat contre un criminel recherché

SHERBROOKE — Le juge Benoit Turmel a émis hier un mandat d'amener contre un individu, qui aurait été inscrit sur la liste des 10 criminels les plus recherchés.

Il s'agit de Gerard Lafrance, âgé de 35 ans et ayant des adresses à Sherbrooke, Montréal et Niagara Falls.

Cette ordonnance permettra de vérifier si un prévenu, qui est présentement incarcéré dans la métropole, est bien la personne concernée.

Lafrance, dont la cour des sessions de la paix locale n'avait pas de nouvelle depuis plusieurs années, est soupçonné d'avoir obtenu $2,000 par faux semblants de six bonnes âmes de la région.

Le mandat d'amener contre le prévenu a été émis à la demande du procureur André Langlais.

DEMANDE IMMEDIATEMENT
—CÈDRE—
QUANTITE ILLIMITEE
COMME PAR LE PASSE, NOUS PAYONS LES MEILLEURS PRIX
BRUT — TOUTES DIMENSIONS — TOUTES LONGUEURS
CANADIAN SNOW FENCE LIMITEE
C. P. 642 — Chemin Ascot — Sherbrooke — Tél.: 819 - 567-7711

GRANDE VENTE
POUR 3 JOURS SEULEMENT
LE ROI DES HABITS
139 sud, rue Wellington — Tel.: 567-7572

Nous louons presque tout!
● Rouleau vibrateur pour asphalte et compaction. ● Machines à jardinage — tous genres.
● Echafaudages de toutes sortes ● Sableuse à planchers
● Scies à béton ● Générateur ONAN
● Appareils de déménagement
● 1001 autres item sur demande
● Casseur de béton à gazoline Wacker
Centre de Location et Ventes Inc.
Georges Fabi, prés. - Gilles Fabi, gérant 569-9641
906, King Ouest — Sherbrooke 569-9642

POUR LE PAVAGE EN
ASPHALTE
DE VOTRE ENTREE OU TERRAIN DE STATIONNEMENT
CONSULTEZ 569-5923
DESOURDY
(SHERBROOKE) INC.
TRAVAUX MUNICIPAUX INDUSTRIELS Commerciaux Résidentiels
● FINANCEMENT DISPONIBLE
● TERMES FACILES

C.E.G.E.P. de SHERBROOKE
— SESSION ETE 69 —
Service d'ÉDUCATION PERMANENTE
Pavillon No 2, 2965, Boul. Université, Sherbrooke, Qué.
Tél.: 563-3150 ...ext: 155-156
Le Service de l'Education Permanente organise deux (2) sessions régulières d'été
Une session débutera lundi le 30 juin 1969.
La deuxième, lundi le 21 juillet 1969. Certains cours se donnent le matin, d'autres l'après-midi.
Les cours identifiés par un * se donnent aussi à Granby.

ADMISSION :
Pour être admis il faut :
— avoir au moins 18 ans
— avoir terminé le cours secondaire ou l'équivalent
— posséder suffisamment la langue française, écrite et parlée
— être sur le marché du travail

INSCRIPTION :
Pour s'inscrire il faut :
— demander une formule d'inscription au Secrétariat de l'Education Permanente
— remplir cette formule et prendre un rendez-vous avec la secrétaire pour le choix des cours.
N.B. Les nouveaux étudiants devront en plus remplir une formule d'admission et fournir les pièces exigées, soit :
— un dernier bulletin scolaire
— copie d'extrait de naissance
— chèque visé ou mandat-poste de $5.00 (non-remboursable) pour frais d'ouverture de dossier.

DATE LIMITE POUR LES INSCRIPTIONS :
1ère session : 13 juin 1969
2ème session : 27 juin 1969

PREMIERE SESSION
DEBUT — Lundi le 30 juin de 9h. a.m. à 12:00 h.

Français 101 *	45 heures
201 *	45 heures
114 *	45 heures
Histoire 410 *	45 heures
Géographie 101 *	45 heures
102	45 heures
Psycho. 101 *	45 heures
201	45 heures
Sc. Religieuses 201 *	45 heures
Anglais 101 *	60 heures
201	60 heures
Maths 101	75 heures
107	75 heures
Cos. Sci.	90 heures
Math.	45 heures
Biologie 101 *	90 heures
Physique 201	90 heures
Chimie 201	90 heures

DEBUT — Lundi le 30 juin de 1:30 h. p.m. à 4:30 h. p.m.

Philo. 101 *	45 heures
301 *	45 heures
Sc. Soc. 120 *	45 heures
Hist. de l'Art 102 *	45 heures
Anglais 301 *	60 heures
401	60 heures
Maths 107	75 heures
101	75 heures
Biologie 201 *	90 heures

DEUXIEME SESSION
N.B. — Avant de s'inscrire à la deuxième session, il faut noter que les cours de plus de 45 heures de la première session, se prolongent après le 31 juillet 1969.

DEBUT — Lundi le 21 juillet de 9h. a.m. à 12:00 h.

Français 201 *	45 heures
301 *	45 heures
302 *	45 heures
Histoire 410 *	45 heures
Géographie 101 *	45 heures
102	45 heures
Psycho 101 *	45 heures

DEBUT — Le 21 juillet, de 1:30 h. p.m. à 4:30 h. p.m.

Philo 301 *	45 heures
401 *	45 heures
Sc. Sociale 120 *	45 heures

DEBUT — Lundi le 28 juillet 1969
Maths Marketing 45 heures

SERVICES
Le service de l'Education Permanente ne peut s'engager à donner tous les cours proposés. Pour qu'un cours soit donné, il faut qu'il y ait un nombre suffisant d'inscriptions.
Si un cours n'est pas offert, l'étudiant sera avisé en temps utile.
— La bibliothèque sera ouverte durant les sessions de cours.
— Au début de chaque session, un service de librairie sera à la disposition des étudiants.

FRAIS DE SCOLARITE

Un cours de 45 heures	45.00
Un cours de 60 heures	60.00
Un cours de 75 heures	65.00
Un cours de 90 heures	75.00

Ces frais de scolarité sont payables en entier, par mandat-poste ou chèque visé à l'ordre du
C.E.G.E.P. de SHERBROOKE
Le versement total doit être effectué avant le début du 1er cours.
Directeur de l'éducation permanente
M. Martin Morin
Heures de bureau : 9 h. à 12 h. 13 h. à 16 h.
3403

S-P-É-C-I-A-U-X
C-I-L Intérieur et extérieur.
— Qualité supérieure
— Choix de finis variés
— Valeur sans égale
Rég. 7.95 Seulement $5.88 le gal.
ECHELLES d'ALUMINIUM
24' 31.95
28' 39.75
32' 52.95
36' 85.95
40' 95.95
ESCABEAUX
Aluminium — Vente
4' Rég. 14.16 — 10.45
5' Rég. 16.10 — 12.45
6' Rég. 18.50 — 14.95
Bois
4' Rég. 5.75 — 4.75
5' Rég. 6.90 — 5.75
6' Rég. 8.25 — 6.75
OUTILS DE JARDINAGE A PRIX REDUITS
SUPREME LATEX gal. $3.59—3 gals. $10.50
ARTICLES de PECHE de toutes sortes A prix réduits
ferronnerie Idéale
533, rue King Est — Tél.: 567-7212 — OUVERT LE SAMEDI APRES-MIDI

Chronique judiciaire

Accusation formelle de négligence criminelle pour la mort d'un motard

SHERBROOKE — Marc Pépin, âgé de 23 ans et demeurant à Sherbrooke, a été formellement accusé hier de négligence criminelle en marge d'un accident qui a fait un mort.

Il a comparu devant le juge Benoit Turmel de la Cour des sessions de la paix.

Son enquête préliminaire a été fixée pour la forme au 29 courant.

Il a comparu à la suite d'une ordonnance émise par le Dr Louis Gagnon, coroner.

Pépin avait été tenu criminellement responsable de la mort de André Coulombe, âgé de 19 ans.

Ce dernier a perdu la vie le 17 mai lorsque la moto sur laquelle il prenait place a été heurtée par un chauffard.

Pépin a été élargi en attendant l'enquête avec le même cautionnement de $500-$950 souscrit pour une plainte de délit de fuite.

Me Jean-Claude Boutin, qui représentait son associé Dewey Zaor, avait rappelé que le prévenu n'a pas de dossier, possède un emploi et est marié.

Quelques motards de la bande du Dirty Reich ont assisté à la comparution.

La victime, qui a été tuée instantanément pendant qu'il voyageait sur la moto de Denis Guillemette, était membre de ce groupe.

Enfin ...
UN DENTIER confortable
Le vôtre! Voici un moyen agréable de supprimer la gêne causée par un dentier trop grand. FASTEETH, une poudre onctueuse dont vous saupoudrez légèrement vos dentiers, en rendra le port plus confortable. Ne forme jamais pâte ni gomme, ne laisse aucun goût dans la bouche. Formule alcaline (non acide) qui ne sûrit pas, assainit l'haleine. Demandez FASTEETH dès aujourd'hui, à tous les comptoirs de produits pharmaceutiques.

Un adolescent qui se faisait passer pour un homme

SHERBROOKE — Un jeune comédien de photo-magazine d'aventures à 15 cents, qui se faisait passer pour un adulte, a été démasqué par la police.

Il s'agit d'un adolescent, âgé de 16 ans et demeurant à Valleyfield.

Le prévenu, qui prétendait avoir 21 ans, vivait sous le nom de Gilles Gilbert.

Il doit comparaître ce matin en Cour du bien-être social.

Le comédien adolescent attendait son procès en correctionnelle pour un vol de $25 et un méfait de $100.

Il a été référé en Cour juvénile par le juge Benoit Turmel, qui avait appris l'âge véritable du faux Gilbert.

L'adolescent, qui a joué la comédie à la police, avait été appréhendé dans une buanderette.

Il aurait prétendu que le contenu en argent d'une lessiveuse automatique payante s'est déversé soudainement dans ses mains . . .

C'est une explication comme on en voit parfois dans les romans d'aventures.

Aucun écho de la Commission des affaires municipales

SHERBROOKE — A l'hôtel de ville hier, le greffier de la cité a confirmé n'avoir reçu à date aucune nouvelle de la Commission des affaires municipales au sujet de l'affaire SEROC.

Cette affaire, on le sait, tourne autour du fait que le conseil de ville a donné un contrat à la compagnie SEROC de Sherbrooke à l'effet que toute l'asphalte nécessaire à la cité cette année serait achetée de cette compagnie.

Un ou des individus en auraient appelé de cette résolution du conseil de ville de Sherbrooke auprès de la Commission des affaires municipales du Québec.

Un officier directeur du service des enquêtes à la Commission est venu à Sherbrooke pour vérifier sur place auprès de MM. Henri-Paul Edmond, greffier, et Charles Langlois, directeur des services de la cité, pour connaître exactement les faits dans cette affaire.

M. Sasseville a confirmé au cours d'un entretien téléphonique qu'il était bel et bien venu et qu'il avait fait rapport aux autorités de la Commission.

Mais depuis ce temps, aucune nouvelle n'est parvenue au conseil de ville.

Le Triangle touristique du Québec verrait le jour mardi

SHERBROOKE (YR) — Le Triangle touristique du Québec sera fondé officiellement mardi le 27 mai, au cours d'une réunion qui sera tenue au motel Le Baron, à Sherbrooke.

Cette réunion regroupera des représentants des huit villes du Québec qui ont déjà accepté de faire partie du Triangle. Il s'agit de Montréal, Sorel, Trois-Rivières, Québec, Thetford Mines, Sherbrooke, Magog et Granby.

La rencontre sera sous la présidence de M. Roméo Cloutier, président du Comité touristique de Sherbrooke, qui a lancé l'idée du Triangle du Québec.

L'assemblée débutera à 1 h. 30 p.m.

M. Roméo Cloutier, au moment où il annonçait la fondation officielle du Triangle du Québec, une initiative qui accapare les efforts du Comité touristique de Sherbrooke depuis plusieurs mois, a souligné que les villes dépensent des sommes considérables pour le développement de l'industrie.

"Cependant, dit-il, on oublie que le tourisme est une des importantes industries du Québec et on hésite à y investir quelques dollars."

M. Cloutier a insisté sur le grand potentiel touristique de la région des Cantons de l'Est.

"En effet, dit-il dans un rayon de 500 milles de Montréal, c'est-à-dire à une journée de voiture, il se trouve un possibilité de 60,000,000 de touristes et il est prouvé que de ce nombre, il y a 48,000,000 d'Américains qui sortent de leur pays pour visiter à l'étranger."

Le président du Comité touristique de Sherbrooke a ajouté que le tourisme est une grosse industrie déjà en place, dont chaque ville devrait comprendre l'importance.

"Si nous unissons nos efforts

Des augmentations de salaires pour les employés des cadres

SHERBROOKE (YR) — La Commission scolaire régionale de l'Estrie a finalement décidé de verser à ses employés des cadres les augmentations qui se faisaient attendre depuis le 1er juillet.

Les montants ne sont pas uniformes dans tous les cas et il semble que la régionale ait voulu profiter de l'occasion pour effectuer certains réajustements.

Si la réception de ces argents depuis longtemps attendus a eu l'heur de plaire à plusieurs, il s'en trouve qui sont mécontents du montant qui leur fut accordé.

NOUS LOUONS DE TOUT
pour réceptions, banquets, mariages, vaisselle, verrerie, coutellerie, cabarets, etc.
EASTERN TOWNSHIPS DISTRIBUTORS INC.
2465 ouest rue Galt 567-5843

NOUS SOMMES DISTRIBUTEURS DES
PISCINES en fibre de verre
LBP
telles qu'annoncées à la TV
En montre dès aujourd'hui chez
PISCINE CROTEAU INC.
Chemin St-Elie d'Orford
Tél.: 569-9901

SERVICE JOUR et NUIT 569-9548
A LOUER
— Traceuses de lignes de stationnement
— Echafaudages de tous genres
— Pompes à eau
— Sableuses planchers
— Laveuses de tapis
— 1001 autres item
LES ENTREPRISES MARTINEAU INC.
2456 ouest, rue King

POUR INSTALLATION DE DALLES
CONSULTEZ
MAURICE BERGERON
ENT. FERBLANTIER CHAUFFAGE, VENTILATION
Tél.: 563-5855 ou 569-8579

A FAIT LA
ARRETEZ-VOUS AU NOUVEAU BAR du MOTEL CLAUDE A DEAUVILLE
prop. Jean Teasdale

Nos prix . . . n'affectent pas la qualité.
HABITS astral, Spécial $59.95
HABITS vénitiens importés d'Angleterre $39.95
IMPERMEABLES pour hommes, dames.
Aussi TRICOTS pour dames
Veston sport et pantalon à prix défiant toutes concurrences.
Mme R. Lafleur
170, rue Terrill Sherbrooke

VOUS POUVEZ REDUIRE LE COUT DE LA CONSTRCTION...
Economisez TEMPS-ARGENT
Construisez avec des PARTIES ... et non des morceaux! Des parties construites avec précision hâtent la construction. Sections de mur intérieur / extérieur, cintres, poutres CONSTRUITS A L'USINE pour vos besoins.
Une maison construite de composants faits à la manufacture est plus économique qu'une autre de construction conventionnelle. Le gaspillage est moindre, le coût de la main-d'oeuvre est réduit; il y a de nombreux autres avantages, tels que perte de temps causée par la mauvaise température, délais dans les livraisons des matériaux, etc.
UTILISEZ NOS SERVICES: ● Service de plans ● Service de conception
OUVERT LE SAMEDI 8 a.m. jusqu'à 1 p.m.
ESTIMATIONS GRATUITES
Mac Pherson Lumber Inc.
(Division des composants pour construction).
1400, rue Sherbrooke — MAGOG — Tél.: 843-3348

DOUBLE ECONOMIE — DOUBLE RENDEMENT
PEINTURE EXTÉRIEURE
PREMIÈRE QUALITÉ 7.39 le gallon
Glidden
RECHERCHEZ CETTE ENSEIGNE DANS VOTRE LOCALITE
EXTERIEUR BLANC A L'HUILE 7.39 le gal.
EXTERIEUR BLANC Acrylique, 7.39 le gal
EXTERIEUR COUCHE DE FOND 7.39 le gal
GRIS A PLANCHER EXTERIEUR 7 le gal
SHERBROOKE
Centre de Peinture (Sherbrooke) Ltée, 2845 ouest, rue King
Ferronnerie Beinier, 870, Belvédère Sud
Ferronnerie Giroux, 1666, Galt Ouest
Handy Andy Company, Centre d'Achats, King Ouest
Munkittrick, Harold, 1020, Wellington Sud
ASBESTOS
Caron & Frère Ltée, 172, rue du Roi
AYER'S CLIFF
Hunter Hardware Reg'd
BISHOPTON
Guérin, Bernard
BON-CONSEIL
Centre d'Achats Méthot
BROMPTONVILLE
Ferronnerie Latour Enr.
COATICOOK
Benoit, Armand, 220, St-Paul Est
COOKSHIRE
Pope, A. H. & Son
DISRAELI
Lavertu, Aimé
DEAUVILLE
Peinture Cardin Paint, Boul. Bourque, entre Deauville et Omerville
DRUMMONDVILLE
Handy Andy Ass., 1885, boul. St-Joseph
Luneau, J. M., 928, Ste-Thérèse
Albert Dupuis, 260, St-Marcel
EAST ANGUS
Handy Andy Ass., 15, Cookshire
GRANBY
Dumas, Georges H., 317-A, Racine
GREENLAY
Bolduc, Jos.
KATEVALE
Fontaine, Philéon
LAC-MEGANTIC
Handy Andy, Ass., 21, Dollard
Meubles H. Lafollette, 25, Frontenac
LA GUADELOUPE
Bureau, Herman
Handy Andy Ass., 195, Ave. Cartier
LA PATRIE
Boucher, Normand
L'AVENIR
Léveillée, Odilon
MASSAWIPPI
Viens, Guy
NORTH HATLEY
Reed, Stewart D.
NOTRE-DAMES DES BOIS
Lehouillier, Lionel
RICHMOND
Handy Andy Ass., 351, Principale
ROCK ISLAND
Handy Andy et Associés
ST-ADOLPHE de DUDSWELL
Beauregard, Louis-E.
ST-ELIE D'ORFORD
Dubé, Paul
ST-HYACINTHE
Roy, Gérard, 516, Mondor
ST-ISIDORE D'AUCKLAND
Dodier, Marcel
ST-NICEPHORE
Filard, Laurent
ST-SEBASTIEN
T. Garon & Cie
SAWYERVILLE
J. A. Lowry Ltd.
SCOTSTOWN
Scotstown Woodcraft Ltd.
STANSTEAD
Létourneau Ovide, 90, Dufferin
STOKE CENTRE
Lallier, Aime
THETFORD MINES
Blanchette, Florian, 138, 1ère Avenue Ouest
VICTORIAVILLE
J.-E.-C. Giroux Enr., 9, rue Giroux
STORNOWAY
Legendre, Frères Ltée
WOBURN
Perinet, Gérald
WATERLOO
Handy Andy Ass., 408, Foster
Maisin, Roma, 1044, Principale
WEEDON
Ferronnerie Weedon
WINDSOR
J. E. Lemieux Ltée, 90, 2e Avenue

VOUS TROUVEREZ PLUS FACILEMENT LE LOGEMENT ou LA MAISON QUE VOUS RECHERCHEZ dans les annonces classées de LA TRIBUNE

NOUVELLES LA TRIBUNE DE SHERBROOKE
LE PLUS GRAND QUOTIDIEN DE LA RIVE SUD
569-9184

Le bon pain Allatt's... il n'est pas seulement bon il est MEILLEUR ! TEL.: 563-0330 Allatt's BETTER KRUST

Le député Fréchette se marierait bientôt

SHERBROOKE, (YR) — Il a été possible d'apprendre de source bien informée que le député de Sherbrooke, Me Raynald Fréchette, se marierait prochainement à une veuve d'Asbestos, Mme Suzanne Proulx.

La date du mariage n'est pas connue.
On se rappellera que l'épouse de Me Fréchette est décédée à la suite d'un accident de la circulation survenu sur la route 5-22, près de Richmond, il y a de cela un an et demi.

Mme Proulx a également perdu son mari dans un accident de la circulation survenu sur la route 5-22, près de l'intersection du Chemin des Ecossais, il y a également plus d'un an.

Interrogés hier soir en marge de ce mariage, Mme Proulx et Me Frechette se sont abstenus de tout commentaire.

Me Fréchette a trois enfants et Mme Proulx n'a pas d'enfant.

Les femmes pourront-elles encore lutter à Sherbrooke?

SHERBROOKE — Une demande adressée au conseil de ville à l'effet d'amender un règlement interdisant la lutte de femmes à Sherbrooke sera prise en considération lundi après-midi prochain.

La demande s'appuierait sur le fait que la lutte est une source importante de revenus au Palais des sports et que de plus, à travers tout le Québec, exceptions sont les villes qui interdisent encore ce genre de spectacle.

Le règlement actuel pour sa part date du 10 mars 1958.

Ce règlement défend à toute personne ou associations d'organiser dans les limites de la cité de Sherbrooke des spectacles ou représentations de lutte ou de boxe auxquelles des personnes du sexe féminin prendraient part.

Un autre paragraphe du règlement no 365 défend pour sa part à toute personne du sexe féminin de se liver à des exhibitions ou représentations de lutte ou de boxe dans les limites de Sherbrooke.

Le conseil de ville de l'époque, conseil qui comprenait les membres suivants: Me Armand Nadeau, maire, et les échevins Carrier Fortin, Carl Camirand, Everett Nicol, Gérard Bérard, Robert Gauthier, J.-M. Jeanson, Paul-M. Gervais, Félix Thibault, Antonio Pinard et Marcel Savard, s'était appuyé sur les considérations suivantes pour décider de cette politique:

1 — Il est du devoir du conseil municipal de prohiber tout spectacle ou amusement brutal et dépravé;

2 — la lutte entre personnes du sexe feminin, de même que la boxe, constitue un spectacle ou amusement brutal et dépravé.

Une amende de $40 ou plus ou, à défaut de paiement d'un emprisonnement d'au plus 30 jours était prévu pour les contravenants.

Bien qu'aucun commentaire officiel n'a été fait, il semble que le conseil modifiera sa position étant donné l'évolution du contexte social des dernières années.

Suite à une demande des étudiants

L'Université confie l'exploitation de la "grande salle" à un Centre culturel

SHERBROOKE (RB) — Répondant à la recommandation pressante des étudiants, le Conseil d'administration de l'Université de Sherbrooke vient d'annoncer la création d'un "Centre culturel" à qui seront confiées l'exploitation de la "grande salle" et la tâche de coordonner toutes les activités artistiques ou culturelles sur le campus.

M. Jean-Jacques St-Pierre, secrétaire général de l'Université de Sherbrooke, a tenu à préciser que ce nouvel organisme était, de fait, un élargissement des cadres de l'actuel Centre artistique et qu'il ne fallait voir, dans cette initiative, qu'une "évolution normale" d'un travail amorcé depuis quelques années déjà.

La réalisation de ce projet, tant attendu par plusieurs, fait suite à une étude entreprise depuis "quelque temps" et aux recommandations soumises récemment par un comité spécial présidé par le secrétaire général et mandaté à cette fin par le Conseil d'administration. Il ne fait aucun doute cependant que l'incident Bécaud, survenu en novembre dernier, sans être directement à la source de cette transformation des cadres, a pu en hâter la réalisation.

Mais il ne s'agit pas, comme le soulignait M. St-Pierre, de fermer la porte à des initiatives extérieures. Mais bien, plutôt, de mettre en place un organisme responsable, dont la tâche sera de coordonner les diverses activités quand elle ne sera pas d'en susciter ou d'en animer de nouvelles, tout en veillant à sauvegarder les intérêts tant de la population que des étudiants.

M. St-Pierre estime qu'il est du devoir de l'Université d'assurer un rayonnement de la Culture qui soit organique. Mais ce rôle de promotion culturelle, l'Université, par l'entremise de l'organisme qu'elle vient de créer, entend le jouer d'une "manière positive et efficace", sans aucune visée de paternalisme ou de monopole".

C'est au contraire, comme le souligne le communiqué officiel publié dans le bulletin mensuel de l'Université, "avec un esprit ouvert et disponible à toute collaboration franche et honnête", qu'elle entend remplir cet aspect de sa mission, consciente également de sa responsabilité de gardienne de la "qualité" et de "l'authenticité" des manifestations culturelles qui se déroulent dans ses murs.

Comment, concrètement, se traduira cette transformation? En premier lieu: par l'engagement et d'un administrateur et d'un directeur artistique. En second lieu, en confiant au conseil consultatif un rôle encore plus précis et en lui assurant un corps humain plus représentatif du milieu social.

Le Centre culturel, de fait, aura des responsabilités plus grandes encore que l'actuel Centre artistique. Ainsi, son droit de regard, quant à la coordination des activités, sera absolu. Compte tenu de ses ressources budgétaires, le Centre culturel pourra également produire lui-même des spectacles. Car s'il est important de coordonner des activités déjà existantes (expositions, concerts, etc), il l'est encore plus pour un Centre culturel de susciter des initiatives nouvelles et de favoriser la création artistique.

Le Centre culturel de l'Université de Sherbrooke demeurera affilié, pour sûr, à la Fédération des Centres culturels de la province et cela, même si ses structures et les principes qui le régissent diffèrent quelque peu. Le Centre culturel de l'Université de Sherbrooke, puisqu'il est implanté au coeur d'une maison d'enseignement supérieur, ne saurait procurer, aux dires de M. St-Pierre, les mêmes avantages qu'un centre civique. Cependant, il peut largement contribuer à la diffusion populaire de la culture, en se fixant d'avance des objectifs précis et en se traçant surtout une programmation qui réponde à l'attente d'une population sans cesse évoluante.

L'Université estime, avec raison d'ailleurs, que son rôle ne doit plus en être un de locataire. "Il importait, affirme M. St-Pierre, que nous prenions conscience de nos devoirs en matière culturelle".

Le Centre culturel de l'Université de Sherbrooke commencera vraisemblablement ses opérations en septembre prochain, à tout le moins pas avant qu'on ait engagé un administrateur et un directeur artistique. M. St-Pierre a déclaré, en terminant, que l'Université souhaiterait grandement garder les services de M. Claude Lafleur au poste de la direction artistique, mais il est question pour ce dernier d'accepter un poste de professeur au CEGEP de Sherbrooke.

On prévoit que 680 écoliers de 4e à 7e années échoueront ● Cours de rattrapage

SHERBROOKE, (YR) — La Commission des écoles catholiques de Sherbrooke a pris la décision d'organiser des cours de rattrapage à l'intention des élèves de l'élémentaire de Sherbrooke au cours des vacances 1969.

Ces cours, qui se poursuivront du 21 juillet au 15 août 1969 seront destinés aux élèves de la 4e à la 7e année inclusivement.

Pour qui ?

Les élèves pour qui ces cours ont été mis sur pied sont ceux qui ont échoué l'année dans l'une ou l'autre des deux disciplines fondamentales, le français ou l'arithmétique.

Il y a d'abord les étudiants qui ont obtenu une note inférieure à 60 et qui peuvent se rattraper, soit entre 50 et 60 et en certains cas, entre 45 et 50%.

Les cours s'adressent également à ceux qui n'ont pas échoué, mais qui veulent améliorer leur performance en français ou en mathématiques, c'est-à-dire ceux qui ont obtenu entre 60 et 70% pour l'année académique.

Horaire

Les cours seront offerts l'avant midi de 8 h. 30 à 11 h. 30 et l'après-midi, de 1 h. 30 à 3 h. 30 du 21 juillet au 15 août, soit un grand total de 100 heures de cours possibles.

Les examens auront lieu les 14 et 15 août.

Il est à noter, toutefois, qu'avant d'organiser ces cours, la Commission des écoles catholiques de Sherbrooke doit demander l'autorisation au ministère de l'Education.

Si le ministère l'autorise, les cours seront organisés dans trois écoles, tout en assurant les deux disciplines dans chaque école.

Il s'agirait de l'école Notre-Dame du Rosaire, avec M. Paul-André Bélanger comme directeur, pour les élèves de l'Ouest, l'école du Centre avec M. François Quénec'Hdu, comme directeur, pour les élèves de Centre-Sud, et l'école Laporte, avec M. Jean-Paul Demers comme directeur, pour les élèves de l'Est.

Prévisions d'élèves

Selon les prévisions établies par la direction générale des écoles, il y aura un total de 429 échecs en français et 461 en mathématiques.

Toujours selon les prédictions 516 élèves s'inscriraient aux cours de rattrapage, soit 60% des 860 échecs possibles.

Quant au perfectionnement, il est prévu qu'environ 300 élèves s'inscriront à ces cours.

La direction générale des écoles pense qu'il faudra 21 professeurs pour la récupération et 12 pour le perfectionnement soit un total de 33.

Si l'on compte le coût moyen par élève pour une année d'étude dans les écoles et les coûts de la récupération et du perfectionnement, ces cours constituent une économie appréciable pour la Commission des écoles catholiques.

Au niveau secondaire, la formule tratidionnelle des échecs est maintenant révolue

SHERBROOKE (YR) — La formule traditionnelle des échecs est maintenant révolue au niveau secondaire.

En effet, la Commission scolaire régionale de l'Estrie vient d'adopter l'acceptation du règlement de promotion par matières préparé par le service de l'enseignement secondaire de la régionale.

En fait, le décloisonnement est la seconde dimension du décloisonnement, dans le sens vertical celle-là.

Dans chaque discipline inscrite à son programme, l'élève peut progresser à son rythme personnel. Ses résultats sont enregistrés sur sa fiche individuelle.

Quand il a terminé l'étude d'une étape dans une discipline donnée, l'élève subit un contrôle destiné à vérifier la qualité de son apprentissage. S'il réussit, il peut entreprendre l'étude du niveau immédiatement supérieur à celui qu'il a terminé.

Sinon, il reprend la matière dans laquelle il a échoué ou s'engage dans une matière plus facile pour lui, tout en poursuivant au rythme préétabli l'étude des disciplines dans lesquelles il a réussi.

Avantages

La promotion par matière a pour avantage d'éviter à l'élève tout retard inutile ou dangereux dans la poursuite de ses études.

Les matières à l'intérieur du programme institutionnel d'un campus peuvent se présenter sous trois étiquettes différentes.

On y remarquera des matières dont la réussite constitue un préalable à la poursuite d'une étape plus avancée: français et mathématiques. Il y aura des matières dont le regroupement constitue un tout et dont la réussite permet d'entreprendre une étape plus avancée: histoire, chimie, géographie, physique. Il y a enfin les matières dont la réussite ne constitue pas un préalable: biologie, histoire, initiation aux transactions dans la vie courante.

Les promotions dans une matière se feront compte-tenu de la matière et du niveau.

Carnet King ● Wellington

Redigé en collaboration

Une lectrice du journal s'est informée hier sur l'envergure de l'enquête qu'ont menée les directeurs de la **Chambre de commerce** de Sherbrooke avant de se prononcer sur l'opportunité de la visite de M. Trudeau, le 24 juin prochain . . . cette dame aurait aimé savoir **combien de membres** la Chambre de commerce a consultés avant de se prononcer favorablement à la venue du premier ministre, aux fêtes de la St-Jean . . .

O—O—O—O—O

Les conseillers sociaux du Québec se réunissent en congrès annuel à Sherbrooke les 30 et 31 du mois . . . **M. André Hamel**, de l'Université de Sherbrooke, s'occupe activement de l'organisation en compagnie d'un comité ad hoc . . . quelques centaines de visiteurs de plus à Sherbrooke . . .

O—O—O—O—O

Le trésorier de la cité de Sherbrooke, **M. Olivier Roûthier**, a rapporté qu'il avait en dossier des lettres de l'extérieur (et même de la Colombie canadienne!!!) demandant déjà des billets de participation **à la loterie** de Sherbrooke!!!

O—O—O—O—O

Les vendeurs de balles de golf usagées feraient des **affaires d'or** depuis l'annonce officielle du premier tournoi de la saison au club de golf Belvédère . . . tous les participants au tournoi du président et du vice-président prétendent ne pas être en forme pour demain midi . . . pourtant de source digne de foi (le publiciste du club **Yves Messier**) on croit savoir que jamais les joueurs auront mieux pratiqué!!!

O—O—O—O—O

L'hôtel de ville a sans doute oublié de **faire démolir** les débris du chalet de l'ex-club Montplaisant, qui est passé au feu dans les années 40 . . .

O—O—O—O—O

Des hommes d'affaires locaux, qui ont reçu des sub poena pour déposer à une enquête fixée pour bientôt, seraient passablement nerveux . . .

O—O—O—O—O

L'assemblée générale annuelle du chapitre de Sherbrooke de la **Société de criminologie** aura lieu le 28 courant, à 7 h. 30 p.m., au 85 rue Holmes . . .

O—O—O—O—O

Les policiers et les fonctionnaires à la justice, qui ont suivi la série de cours en criminologie, attendent les résultats **de leurs examens** . . .

O—O—O—O—O

La parade d'inspection annuelle des **cadets de l'air** de Sherbrooke aura lieu au manège militaire de la rue Belvédère ce soir . . . l'événement sera sous la présidence du **Lt-colonel Therriault**, sous-commandant du collège militaire de Saint-Jean . . .

O—O—O—O—O

Les échevins **Béliveau et Roy** seront à la réunion de formation du comité permanent du **Triangle touristique** du Québec, le 27 mai courant, à titre de représentants officiels de la cité . . . ils se sont dit heureux qu'un nouveau pas aussi important se fasse autour de cette idée de développement touristique du Québec . . .

Les absences des enseignants: 67 ont déjà manqué plus de 15 jours chacun

SHERBROOKE (YR) — Les absences nombreuses chez les enseignants continuent de constituer un problème majeur à la Commission des écoles catholiques de Sherbrooke.

Le directeur général des écoles vient de présenter une liste de tous les enseignants qui se sont absentés pendant un total d'au moins 15 jours, depuis le début de la présente année scolaire jusqu'au 1er mai 1969.

Cette liste compte les noms de 67 enseignants qui se sont absentés pendant plus de 15 jours pour cause de maladie ou de grossesse.

Il est à noter que la convention collective de travail prévoit que les enseignants ont droit à un total de 15 jours par année à la caisse maladie, mais ces jours sont accumulables d'une année à l'autre.

Le rapport de la direction générale des écoles met également l'accent sur le fait que 31 des 67 enseignants qui se sont absentés pendant plus de 15 jours ont même dépassé les 30 jours d'absence.

Des mesures doivent être adoptées dès septembre 1969 pour remédier à ce problème qui représente des déboursés très considérables pour la Commission des écoles catholiques de Sherbrooke.

En effet, en plus d'avoir à payer plein salaire aux enseignants qui profitent des conges à même leur caisse de congés, il faut que la Commission paye le salaire des suppléants, qui viennent remplacer ces personnes malades.

Trois blessés quand une voiture capote

SHERBROOKE, (YR)—Trois personnes ont été blessées dans un accident de la circulation survenu hier après-midi, vers 5 h. 30, sur le boulevard Bourque entre Deauville et Magog.

Les victimes sont M. Camille Therrien, 22 ans, R.R. 2, à Stanstead, qui a subi des lacérations à la figure et qui a dû être hospitalisé. Ses deux passagers, M. Denis Viens, du 38 rue Stanley, à Magog, et Mlle France Bessette, de la rue Victoria, à Magog, ont pu réintégrer leur domicile après avoir reçu les premiers soins.

Selon les renseignements obtenus, M. Therrien était à dépasser un autre véhicule, quand il a fait un écart pour ensuite descendre sur l'accotement.

L'auto dans laquelle les trois personnes blessées avaient pris place.
(Photo La Tribune, par Studio Breton)

Après la police, la Régionale veut acheter l'école St. Patrick, rue Belvédère

SHERBROOKE, (YR) — Les commissaires de la régionale de l'Estrie ont décidé d'entreprendre les démarches auprès de la Commission des écoles catholiques de Sherbrooke, afin de se porter acquéreur de l'école St. Patrick, rue Belvédère nord, qu'elle voudrait transformer en bureaux pour ses services.

On sait que la cité de Sherbrooke a déjà elle-même fait des démarches auprès des commissaires d'écoles de Sherbrooke en vue d'acquérir l'école St. Patrick, qu'elle veut transformer en locaux pour son service de police.

La Commission des écoles catholiques de Sherbrooke a décidé d'attendre de connaître les intentions de la régionale à sa dernière séance. Elle avait précédemment décidé de refuser de louer l'école St. Patrick à la régionale, qui voulait s'en faire un édifice à bureaux sans acheter l'immeuble.

On sait que la Commission scolaire régionale de l'Estrie occupe présentement des locaux situés dans l'édifice Sodélco, rue Galt ouest.

Autre projet

Par ailleurs, la Commission scolaire régionale de l'Estrie a décidé d'entreprendre les démarches auprès de la Eastern Townships Regional School Board en vue de la location du Sherbrooke High School.

On sait que les élèves anglophones protestants de Sherbrooke doivent quitter le Sherbrooke High School dès septembre 1969 pour s'installer dans la nouvelle école polyvalente présentement en construction, à Lennoxville.

Le conseil de ville veut en savoir plus long sur les voyages auxquels participent les employés

SHERBROOKE — La Commission des finances du conseil de ville de Sherbrooke vient de mettre au point un questionnaire pour tenter de découvrir quelle peut être la valeur réelle des voyages que la cité accepte de payer à des officiers supérieurs lors de congrès spécialisés ou professionnels.

Ce questionnaire, qui sera vraisemblablement adressé aux employés de la cité qui ont déjà bénéficié d'un voyage à l'extérieur grâce à un octroi de la ville, ferait principalement le point sur le sujet à partir de l'expérience de l'an passé.

Parmi les questions auxquelles les officiers de la ville auraient à répondre, on croit savoir qu'il y en aura une se rapportant aux associations dont les employés sont membres et qui se rapportent à l'emploi du fonctionnaire à l'hôtel de ville.

Les échevins chercheraient de plus à savoir si l'un ou l'autre des employés congressistes a pris une part active ou non à la rencontre.

Et parmi les autres questions pertinentes, il y aurait celle qui demande si oui ou non ces journées d'études, seminar, congrès ou autres ont aidé réellement l'employé dans son travail.

Les échevins Marc Bureau et Marcel Savard ont répété à la dernière réunion du conseil que cette affaire des "voyages de plaisir" connaîtrait un dénouement sérieux puisque la Commission des finances de la ville étudiait attentivement la situation pour ensuite établir des principes de base en vertu desquels le conseil accorderait dorénavant une permission à un fonctionnaire en pareille situation.

A court d'argent, la Régionale de l'Estrie emprunte $5 millions pour six mois

SHERBROOKE (YR) — Afin de pouvoir continuer à verser régulièrement les salaires à ses enseignants, la Commission scolaire régionale de l'Estrie a décidé d'avoir recours à un emprunt temporaire de $5 millions pour une période de six mois.

Cet emprunt est rendu nécessaire par le fait que les commissions scolaires participantes ne paient pas à temps à la régionale, ce qu'elles doivent à cette dernière.

Argents à percevoir

En fait, en date du 30 avril 1969, les commissions scolaires locales participantes devaient un montant de $4,800,563.11.

C'est donc dire que si la régionale avait reçu ces argents des commissions scolaires participantes, elle ne devrait pas contracter l'emprunt temporaire de $5 millions.

Il est à noter que Sherbrooke, qui devait $1,121,953.15 vient de recevoir $2 millions en subventions, ce qui lui permettait de régler ce qu'elle doit à la régionale.

Selon le rapport du service financier, en date du 30 avril, le secteur de Windsor devait $872,424.12, le secteur d'Asbestos $76,105.13, le secteur de Lac-Mégantic, $730,840.09, le secteur de Coaticook, $385,558.79, le secteur d'East Angus, $902,214.47, et le secteur de Magog, $711,467.36.

Il y a même une commission scolaire locale qui compte 24 versements en retard.

La SSJB et le développement régional des Cantons de l'Est

SHERBROOKE — "La SSJB et le développement régional des Cantons de l'Est", tel sera le thème d'une session d'animation qui sera tenue par le CERCE et qui réunira des membres de tous les secteurs de la diocésaine de Sherbrooke de la SSJB.

Cette session d'animation aura lieu à l'Union régionale des Caisses populaires, les 24 et 25 mai courant.

Les participants de la SSJB seront invités à s'interroger sur la situation actuelle de la région et ses problèmes, sur la nature du développement régional qu'ils souhaitent et sur le rôle qu'ils entendent jouer en tant que membres de la SSJB.

Cette session s'inscrit dans le programme d'animation défini par le CERCE et qui a pour objectif d'amener la population à s'exprimer sur le développement régional.

ALCAN Revêtement Alcan
D'ici au 15 juin 20% RABAIS
'Clapboard' Portes et Fenêtres Auvents, etc.
Fini le peinturage. Une véritable aubaine par une maison de confiance entièrement sherbrookoise, depuis plus de 30 ans.
DUFOUR
950, King Est (coin 1re Avenue)
ESTIMATION GRATUITE : 563-4777
Le soir: (M. R. Savoie) 569-8838 22015

5 CONTINENTS
Ouvert tous les jours jusqu'à 9h.30 p.m. même le dimanche.
5 milles de Sherbrooke, sur la route 5, juste passé Lennoxville, voisin du Motel Rolling Hills.
Exclusivité de cadeaux pour toutes occasions.

MOTOS : HONDA—B.S.A.—1969
Voyez plus de 40 différents modèles chez votre agent autorisé pour Sherbrooke et la région.
GINGRAS & FILS LTEE
VENTE — SERVICE
10, 10e Avenue Sud (coin King Est)
569-9661 — Ouvert tous les soirs jusqu'à 9h. — Le plus grand centre de motocyclettes des Cantons de l'Est.

UNE ORBITE EN DEHORS DU CHEMIN — Un automobiliste s'en est tiré avec des égratignures hier midi quand sa voiture a quitté la route no 1 près de North Hatley pour traverser un fossé, heurter une souche et briser un poteau de téléphone. Il s'agit de M. Rosaire Lemay, âgé de 48 ans et demeurant à Omerville. Son véhicule a été considérablement endommagé. *(Photo La Tribune, par Studio Breton)*

L'Industrial Specialty: trois hommes d'affaires en feraient l'acquisition

MAGOG (YL) — De source fiable, il semble que d'ici une semaine, il y ait de fortes chances pour qu'un groupe de trois hommes d'affaires se portent acquéreur de l'Industrial Specialty Manufacturing qui a été mis à l'encan publique le 1er mai dernier.

On se rappelle qu'à cette occasion tout le mobilier de cette ancienne usine avait été vendu par les encanteurs Maynard's Auctionnaire.

Démolir

Si les hommes d'affaires de Magog arrivent à une entente avec les représentants de Madajo Corporation, qui est le premier créancier de l'usine, il appert que la bâtisse sera démolie, et qu'on y établira des immeubles à appartements.

Selon les informations reçues, les deux parties en cause ne seraient pas très loin d'une entente possible.

On sait que de lourdes taxes municipales et scolaires demeurent toujours non-payées, et c'est ce qui rend la transaction difficile.

Cette ancienne manufacture de bobines employait environ 75 personnes et elle avait fermé ses portes le 20 décembre à la suite d'une faillite.

A Magog

TROIS PROJETS POUR AMELIORER LA CIRCULATION

MAGOG (Spéciale) — Il sera possible de savoir bientôt ce qu'entend faire le ministère de la Voirie quant à la réalisation des trois projets prioritaires de la ville de Magog représentant des déboursés de l'ordre de $438,356.31 pour le gouvernement et $122,736.56 pour la ville.

Dans un mémoire récemment soumis à M. Eddy Monette, sous-ministre de la Voirie, les autorités municipales soulignent que la population, le public appelé à circuler d'une municipalité à une autre ont constaté qu'il existait dans Magog trois obstacles majeurs qui nuisent considérablement et dans certains cas empêchent toute circulation inter-municipale ou provinciale.

Ces obstacles sont l'état dangereux de la rue Merry nord entre la rue Percy et les limites nord de Magog, l'absence d'une seconde voie de circulation pour relier la route 50 et la route 1 ainsi que la rue Principale, le caractère dangereux et inadéquat du pont Michigan.

"Pour cette raison, de poursuivre le mémoire, et à cause du coût élevé des améliorations devenues nécessaires, les autorités municipales de Magog se croient justifiées de demander un partage provincial-municipal du coût de ces travaux", de dire le mémoire.

Merry

La rue Merry nord, depuis l'ouverture de l'Autoroute des Cantons de l'Est, est devenue la principale artère pour communiquer de l'autoroute à la ville et aux municipalités ou propriétés situées au nord-est du lac Memphrémagog.

La route Merry nord se prête d'ailleurs très bien au rôle de voies de pénétration pour se rendre de l'autoroute au coeur de la ville et pour raccorder avec la route 50 et le chemin de Georgeville.

Les travaux demandés seraient effectués entre les limites nords de la ville jusqu'à la rue Percy, le reste est déjà fait. Les autorités soulignent à cet effet que ces travaux sont de toute nécessité à cause de la largeur et conditions de pavage inadéquats, la mauvaise infrastructure créant des conditions inacceptables en temps de dégel, le drainage de surface inadéquat et la visibilité pouvant être facilement améliorée. Ces travaux sont de l'ordre de $86,162.31 pour la Voirie et $122,736.56 pour la ville.

Belvédère

Magog est le point de rencontre entre la route 1 (Sherbrooke-Montréal) et la route 50 (Magog-Ayer's Cliff-Stanstead). Pour communiquer de la route 1 à la route 50 dans une direction nord-sud ou de la route 50 à la route 1 dans une direction sud-nord, il faut traverser la rivière Magog et il n'existe qu'un point de traverse, soit le pont de la rue Merry Sud. Ajoutons que ce point de traverse est occupé par les voies du CPR.

L'existence de ce seul point de traverse de la rivière Magog, pour relier les routes 1 et 50 oblige toute la circulation tant municipale, inter-municipale que provinciale à traverser le centre-ville de Magog pour avoir accès à ce point de traverse.

Cette situation produit des inconvénients majeurs: 1— un ralentissement majeur et dans certains cas, un arrêt complet de la circulation à cette unique traverse de la rivière Magog servant de raccordement des routes 1 et 50. 2) une densité de circulation très forte au centre-ville' la circulation devant traverser le centre-ville pour se rendre au pont de la rue Merry Sud.

Le projet proposé par les autorités de Magog consiste en la construction d'une voie de ceinture, en la partie "est" de la ville, qui raccordait la rue Principale Est à la route 50.

La réalisation de ce projet permettrait à la circulation venant de la route 1 en provenance de Sherbrooke et du territoire situé à l'est de Magog (Katevale, Hatley, etc.), d'emprunter cette nouvelle voie de ceinture pour se rendre à la route, plutôt que de traverser le centre-ville de Magog pour utiliser le pont Merry-Sud. Il est à noter que ce projet a déjà été soumis à l'attention des autorités du ministère de la Voirie et avait été jugé favorable. La moitié du tracé est situé dans les limites du Canton de Magog, la balance dans les limites de Magog. Ce projet est de l'ordre de $92,094.

Quant au pont Michigan tout le monde connait le projet et surtout les problèmes. Le projet est de l'ordre de $260,100.

Les chiens courront aux Villes Frontalières

ROCK ISLAND (MD) — Le club Rotary des Villes frontalières qui est le premier club international de cet organisme commanditera une course de chiens tirant des traineaux au cours de l'hiver prochain. Cet événement qui aura un caractère international puisque deux pays y participeront aura lieu tout probablement au cours du carnaval d'hiver du collège de Stanstead.

Ce nouveau projet du club Rotary a été proposé dernièrement par M. Fred Robertson, de Stanstead qui est un expert dans l'élevage et l'entrainement de ces chiens. Les différentes modalités pour une course de ce genre n'ont pas été définies mais tous les rotariens ont été d'accord avec le projet. Deux pays soit le Canada et une partie du nord-est des Etats-Unis participeront à cette rencontre qui durerait deux jours.

On sait qu'à chaque année le carnaval du collège Wesley augmente en popularité et les initiateurs de ce projet ont pensé que cet item ajouté aux autres activités de ce carnaval en ferait un carnaval unique. Cet événement pourrait, selon les promoteurs, devenir une activité annuelle qui attirerait de nombreux visiteurs. Actuellement, le club Rotary des Villes frontalières excelle dans les rencontres internationales. En effet, outre être lui-même à caractère international, le club commandite un concours hippique à caractère international.

Outre un exemple parfait de bonne entente, ces hommes démontrent (les rotariens) un esprit de corps unique qui fait dire que ce prochain projet d'une course de chiens tirant des traineaux connaitra un immense succès.

Bromptonville aura son nouveau pont: confirmé

QUEBEC, (Speciale) — La ville de Bromptonville aura son nouveau pont.

C'est ce qui a été confirmé, hier, au cours d'une conversation téléphonique, avec un représentant des autorités du ministère de la Voirie.

On a fait savoir que les soumissions ont été ouvertes et que le gouvernement a arrêté son choix sur la firme Grandmont et Fils. Le coût des travaux dépendra si le pont sera peinturé ou galvanisé. S'il est peinturé ce sera $4789,106.10 et galvanisé $499,276.10.

Comme on le sait, le nouveau pont enjambera la rivière St-François. Il aura 275 pieds de longueur et une voie carrossable de 30 pieds de largeur en plus de trottoirs de cinq pieds de chaque côté.

La super-structure sera métallique et il n'y aura aucun pillier dans la riviere.

LES REBELLES, de Réal Tremblay se sont mérité tous les trophées de leur ligue. Dans l'ordre habituel, Réal Tremblay pilote, Louis Moreau capitaine, Bruno Audet, premier compteur et Michel Thibodeau, meilleur gardien de buts. *(Photo R. Ross Coaticook)*

Chez les Bantams de Coaticook, Luc Sage, à gauche, s'est mérité le trophée du meilleur gardien de but, Alain Bouchard celui du meilleur compteur, Jacques Bouchard, meilleur fabricant de jeux pour la saison et les séries et Tony Provençal celui du meilleur pilote. *(Photo R. Ross Coaticook)*

Windsor en vient à une entente avec ses employés

WINDSOR, (AR) — Un accord est intervenu entre le conseil de ville et le syndicat des employés municipaux concernant la dernière clause en litige et le renouvellement de la convention collective s'effectuera dans les prochains jours.

Résumé

Les deux parties se rencontraient mardi après-midi à l'hôtel de ville devant un conciliateur, M. Léopold Jasmin. Ce dernier a d'abord exposé la situation: **les deux parties en étaient venu à une entente sur toutes les clauses salariales et normatives à l'exception de la clause concernant les mises à pied. Le conseil voulait qu'il soit ajouté à cette clause que le magasinier et le gérant de l'arena soient non-délogeables. Ces deux fonctions avaient été créées il n'y a pas très longtemps et avaient fait l'objet d'un affichage. Aucune application n'avait alors été faite par le personnel à l'emploi de la ville. Ces deux fonctions exigeant des qualités de fiabilité, la partie patronale acceptait mal que les deux hommes qui les remplissent soient délogeables.**

Clause inchangée

Le président de la fédération des syndicats municipaux et scolaires, M. René Bélanger, est alors intervenu au nom du syndicat: **"Permettez-moi de souligner que le point de litige n'est pas une demande syndicale mais une demande de la ville. Je me demande pourquoi la ville insiste pour que le magasinier et le gérant de l'arena soient non-délogeables. Il n'y a pas de danger pour la ville car l'article dit que, malgré sa séniorité, un employé mis à pied qui veut prendre la place d'un autre employé doit être capable de remplir les exigences normales de la tâche."** M. Bélanger a ajouté qu'il a toujours défendu la séniorité de l'employé, qui est un stimulant pour ce dernier, mais qu'il fallait également que l'employé soit compétent.

Le maire Craig a souligné que c'était la première fois qu'une demande était faite par la ville. M. Bélanger a rétorqué que si le syndicat refusait que la clause de mise à pied soit changée c'était pour protéger les employés qui ont plus de séniorité que le magasinier et le gérant de l'arena et qui sont capables de faire leur ouvrage. Il ajoutait qu'il ne devrait pas y avoir de mise à pied puisqu'il y a toujours de l'ouvrage à faire dans une ville. Le maire a alors déclaré: "Il y a toujours de l'ouvrage, mais il n'y a pas toujours l'argent pour le faire."

L'échevin St-Laurent a ensuite demandé à la partie syndicale de se retirer de la salle des délibérations. **Après discussions, le conseil décidait d'accepter que la clause demeure telle quelle. Cependant, dans le cas de mise à pied, le conseil a l'intention de se mettre les pieds à terre et d'aller à l'arbitrage s'il le faut.** A ce sujet, l'échevin Marcel Noël a déclaré hier: **"Nous allons considérer la compétence et l'habileté avant la séniorité. Pour ma part, je suis prêt à aller jusqu'au bout. Il ne faut pas que ce qui s'est produit cet hiver se reproduise."**

La clause de mise à pied demeure donc la même: "Dans le cas de mise à pied ou de réengagement, la ville gardera ou reprendra au travail l'employé ayant le plus de séniorité pourvu qu'il soit habile et capable de remplir les exigences normales de la tâche." Il n'y aura pas d'exception pour le magasinier et le gérant de l'arena.

Augmentations

Le président du syndicat des employés municipaux, M. Fernand Perreault s'est dit satisfait de la nouvelle convention. Sur le plan salarial, les employés bénéficieront d'une augmentation horaire de $0.05 en plus des ajustements particuliers. De plus, la semaine de travail passe de 42 à 40 heures, le fonds de pension de 7% à 2%, et les employés auront droit à trois semaines de vacances après huit ans de service (au lieu de 10 ans) et à cinq semaines après vingt-cinq ans.

La convention collective était expirée depuis le 31 décembre.

Le lanceur Ben Lapierre mystifie ses adversaires

WINDSOR (AR) — Ben Lapierre, un athlète reconnu pour ses prouesses au hockey, au golf et au billard, vient de se découvrir un nouveau talent: lanceur à la balle-molle. Après avoir tenu le Riverview à trois coups sûrs, il a limité le Michel Transport à deux maigres simples mercredi soir pour mener la Pharmacie Aubé à un gain de 8 à 3 dans la ligue de balle-molle Laurentide de Windsor.

Succès éphémères?

Lapierre, dont la fiche est maintenant de 2-1, lance une balle très lente qui tourne sur elle-même. Les frappeurs ont beaucoup de difficulté à se "timer" et ne parviennent pas à cogner solidement. On ne sait pas si le succès de cette balle sera de longue durée mais il pourrait être plus long que certains le pensent.

Dans cette victoire de 8-3, Richer Talbot Jr. a dirigé l'attaque du Aubé avec un triple et deux simples. Ben Lapierre, en plus de briller au monticule, a cogné trois simples. DeBlois et Deschambeault ont réussi les seuls simples du Michel Transport.

Desrosiers en vedette

Dans l'autre joute à l'affiche, André Desrosiers a cogné un double qui a fait produire trois points en "8e manche" pour permettre à la Pharmacie Bolduc de vaincre le Château 16 à 12. Le pointage était auparavant passé de 9 à 5 pour le Château à 12 à 9 pour le Bolduc. Le Château avait cependant égalé le compte en fin de 7e manche pour obliger une manche supplémentaire.

Gérard Pruneau a remporté sa première victoire au monticule en accordant 12 coups sûrs. Philippe Messier (2-2) a accordé un coup sûr de moins dans la défaite. Gilles Lépine a été le meilleur du Bolduc au bâton avec trois doubles. Gérard Pruneau a réussi un circuit à l'intérieur du terrain et un simple. Pour les perdants, Frank McKenzie et Philippe Messier ont frappé deux doubles et un simple.

Le classement se lit actuellement comme suit: Auberge 3-1-6 pts, Aubé 2-1-4 pts, Bolduc 1-1-2 pts, Michel Transport 1-2-2 pts, et Riverview 1-3-2 pts. Dimanche après-midi, à 1h.30, les deux Pharmacies reprendront une joute remise le 7 mai dernier.

Première croisière de l'Aventure II

MAGOG (YL) — L'Aventure II entreprendra sa première croisière sur le lac Memphrémagog dimanche, le 1er juin.

Comme à chaque saison estivale, l'Aventure II effectue plusieurs croisières sur le lac durant les mois de juillet et août.

Le pilote, M. Hector Turgeon a expliqué que durant ces deux mois, des voyages seront entrepris à raison de deux fois par semaine, soit le mercredi et dimanche.

NATURE GENEREUSE — Voir une tige pousser dans un chou est peut-être quelque chose d'assez courant, mais voir une tige de 30 pouces pousser dans un pied de chou est fort inusité. Le phénomène s'est produit dans un entrepôt du magasin Daigle & Frères, à Omerville. Sur la photo, M. Rosaire Daigle, co-propriétaire du magasin, exhibe fièrement ce trophée de la nature. M. François Lamontagne, un employé, versait temporairement de l'eau dans ce chou "en fleur", depuis quelques mois.

Magog en bref

MAGOG (YL) — Selon un communiqué de l'Association des policiers et pompiers de la cité de Magog, une délégation de dix policiers de Magog doit rencontrer leurs confrères de la Sûreté municipale d'Asbestos, mercredi prochain, le 28 mai... Le caporal détective Nelson Raymond sera l'hôte de ce groupe de Magog... A l'occasion de ces rencontres, les policiers échangent sur différents problèmes de niveau municipal...

O—O—O—O—O

Le Club des Lions de Magog, qui avaient annoncé officiellement la tenue d'un lavage d'autos monstre pour le 7 juin prochain, rencontreraient actuellement certaines difficultes techniques... De toute façon, un porte-parole du Club s'est dit confiant de réaliser le projet... On sait qu'une bonne partie des bénéfices doivent aller à la Patrouille de ski du Mont Orford.

O—O—O—O—O

Le tirage moitié-moitié des Loisirs de Magog Inc., section sport mineur qui a été suspendu temporairement, reprendra sous une nouvelle formule très bientôt, selon Mlle Nicole Moquin, secrétaire aux Loisirs de Magog... La direction des Loisirs lancent une invitation à toute personne intéressée à la vente. Les intéressés pourront s'adresser au centre des Loisirs au no. 843-2551... Une commission fort intéressante sera accordée aux vendeurs.

O—O—O—O—O

Un violent accrochage est survenu à l'intersection des rues St-Patrice et des Pins, vers 5h.15 p.m., hier... M. Chester Baid, du 540, Bowen, à Magog, montait sur la rue des Pins, alors que M. Yves Audet qui conduisait un camion circulait dans la direction Est sur la rue St-Patrice.

Personne n'a été blessé dans l'accident, mais selon un porte-parole de la Sûreté municipale, les dommages sont évalués à environ $500.

Nouvelles express

ROCK ISLAND, (MD) — Les Filles d'Isabelle de Rock Island sont actuellement en deuil à la suite de la mort accidentelle de leur fondatrice, Mme Yvonne Martin, régente provinciale et consultante suprême du Cercle d'Etat. Dans un communiqué, Mme Marielle Distéfano a déclaré "que cette femme a été dévouée tout le long de sa vie et qu'elle s'était consacrée au bonheur des autres en fondant et participant à la fondation de plusieurs cercles jusqu'au pays du sud".

O—O—O—O—O

Les Filles d'Isabelle de Rock Island offrent leurs sincères condoléances à la famille éprouvée. Les dirigeantes de ce mouvement aux Villes frontalières ont assisté aux funérailles à Sherbrooke de même qu'à l'inhumation au cimetière du Mont-Ste-Marie. Les dirigeantes de ce mouvement sont Mme Josaphat Côté, de Rock Island qui est régente, Mme Armand Dussault, de Beebe qui est vice-régente, Mme Marielle Distéfano qui est rédactrice de Stanstead, Mmes Ernest Roy, de Stanstead et Y. Clouâtre, de Massawippi ont également assisté aux funérailles.

O—O—O—O—O

A la balle-molle, les Tigres de Stanstead ont difficilement triomphé des Olympiques de Rock Island par le pointage de 6 à 5 dans une joute d'exhibition disputée mercredi soir au parc Baxter de Derby Line Vt. Cette victoire, la première pour les Tigres, aidera sûrement au moral de l'équipe...

O—O—O—O—O

Les étudiants de l'école Sunnyside de Stanstead ont tenu mercredi soir une parade de mode qui a connu un éclatant succès. Outre la parade de mode il y avait une exposition de travaux manuels.

Des classes cliniques pour des écoliers de 3e année qui ne maitrisent pas assez le français

SHERBROOKE (YR) — A la suite d'une étude, la Commission des écoles catholiques de Sherbrooke a réalisé qu'une cinquantaine d'élèves parvenus à la fin du premier cycle de l'élémentaire (3e année) ne sont pas encore arrivés à une maitrise suffisante dans l'apprentissage de la lecture.

Il s'agit d'élèves d'intelligence moyenne ou supérieure, qui éprouvent de sérieuses difficultés en français, à tel point que leur scolarité régulière devient impossible à moins d'une rééducation spécifique à l'intérieur de classes cliniques.

Les commissaires ont donné leur accord au projet.

Pas suffisant

Les psychologues affirment qu'une répétition du programme déjà vu, à univeau d'une 3e année redoublée, ne pourrait adéquatement récupérer ces enfants.

Le service de psychologie scolaire de la commission recommande, après consultation des parents, le regroupement de ces élèves dans des classes centralisées (deux ou trois pour toute la Commission) comptant au plus 20 élèves chacune et comportant un programme restructuré en français à partir du début selon une méthode plus concrète.

Roger Hébert à la présidence du Tennis Club

MAGOG (YL) — Selon M. Roger Hébert, réélu président du Tennis Club, les travaux de rénovation du terrain de tennis à Magog seront probablement achevés dès la semaine prochaine.

Actuellement, plusieurs employés municipaux travaillent plusieurs heures par jour à ces travaux.

Les clôtures environnantes, le système d'éclairage ainsi que le fond du terrain seront améliorés.

Nouvel exécutif

Dernièrement, un nouvel exécutif du tennis Club était élu. M. Hébert a été réélu au poste de président. M. Robert Cooney, a été nommé vice-président, M. Robert Retchless trésorier, Mme Jean Bouly, secrétaire.

Les nouveaux directeurs sont le Dr Jean Bouly, M. Réal Roberge, Mlle Lise Thomas et Mlle Thérèse Thomas.

M. Roland D'Arcy fut nommé au poste de président technique, et Mmes R. Rousseau, R. Retchless, R. Cooney et R. Hébert agiront comme directrices.

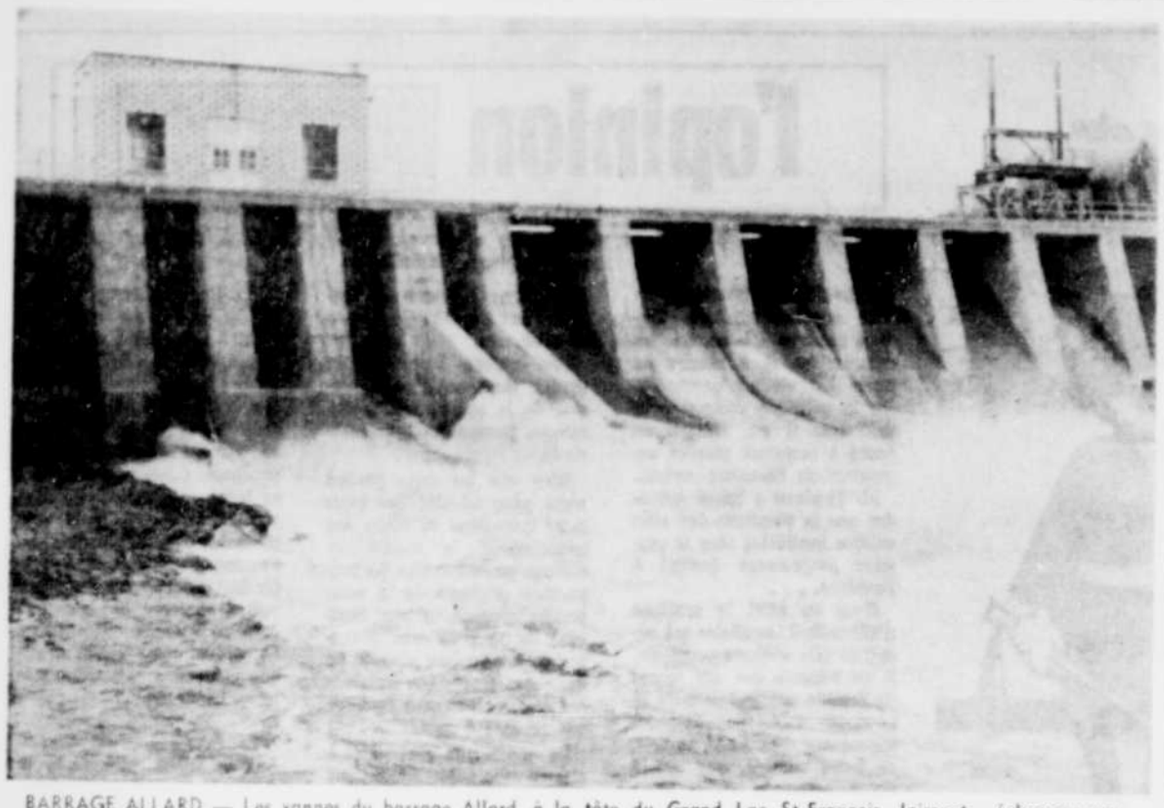

BARRAGE ALLARD — Les vannes du barrage Allard, à la tête du Grand Lac St-François, laissent échapper une quantité enorme d'eau depuis environ 3 semaines. Cette situation conduira vraisemblablement à l'assèchement d'une partie de ce lac et présentement l'eau inonde les résidences d'été du Lac Aylmer qui est situé en aval du Grand Lac.
(Photo La Tribune, Thetford Mines)

L'Association des cités et villes appuie la demande d'Asbestos au sujet de la manufacture de la CJM

COOKSHIRE, (Spéciale) — L'Association des cités et villes du district St-François a décidé à l'unanimité d'appuyer la ville d'Asbestos dans sa demande en vue d'obtenir une étude gouvernementale sur la rentabilité des opérations de la compagnie John's Manville.

Cette décision a fait suite à un exposé du maire d'Asbestos, M. Léo-P. Thibault, quant à la possibilité de la fermeture de l'usine de cette compagnie. Comme on le sait, cette usine oeuvre des sous-produits.

M. Thibault a fait savoir que l'on parle de démolition, mais que l'on ne parle pas de reconstruction. Il a souligné que la compagnie a retenu les services d'une firme d'ingénieurs indépendants pour connaître la rentabilité de l'usine. Le maire d'Asbestos, soulignant que l'usine doit être démolie pour le premier janvier 1972, a annoncé qu'un front commun a été formé à Asbestos et qu'un groupe de représentants de divers secteurs de la vie économique préparent un mémoire dans lequel il est dit que si l'on transformait à Asbestos tout ce qui est rentable, ce n'est pas une usine de 400 employés qui s'avérerait nécessaire, mais une de 2,000. M. Thibault a poursuivi en disant que la firme va reconstruire, mais l'on ne sait où. Il a fait remarquer que la perte de cette usine représente un établissement rentable pour la ville car il est évalué à $3,500,000.

Du côté des démarches, une lettre a été envoyée aux 108 députés de l'Assemblée nationale et a créé un long débat en Chambre. Il semble que M. Jean-Paul Beaudry, ministre de l'Industrie et du Commerce ne trouve pas justifiées les inquiétudes des autorités municipales d'Asbestos voyant dans cette décision une répétition des décisions qui ont amené auparavant la démolition d'églises, d'écoles et autres.

On a souligné également qu'il s'agit là du problème des villes à industries uniques ou les compagnies ont une politique personnelle d'expansion.

Pour sa part, M. Henri Massé a souligné l'importance de s'occuper de l'économie nationale et penser Québec.

Il a alors fait part d'une résolution adoptée par le conseil municipal de Coaticook à l'effet que les compagnies se servant à même nos richesses naturelles soient obligées d'oeuvrer 75 pour cent des matières premières retirées dans notre province.

Cette information a amené une nouvelle résolution de l'Association des cités et villes afin d'appuyer cette demande. Quand à la Penmans, M. Massé a souligné que la ville de Coaticook a reçu deux lettres, une de M. Jean-Luc Pépin, ministre de l'Industrie et du Commerce et l'autre de Jean Marchand, ministre du développement régional qui, selon M. Massé était capable de nous faire pleurer tant il était beau de voir avec quelle condescandance ceux-ci se penchaient sur notre sort avec résultat que pour solutionner le problème, on recycle ailleurs les ouvriers et vidons Coaticook.

Pour sa part, M. Dorilas Gagnon, a mis en doute la valeur des résolutions acceptées soulignant que celles-ci sont interprétées par les autorités comme étant des voeux pieux.

Le maire de Bromptonville a demandé si cette fois l'on serait prêt à aller plus loin, si jamais les demandes n'étaient pas écoutées. Cette demande est demeurée lettre morte.

M. Roger Trudeau, maire de Richmond, a ensuite été appelé à donner des explications sur leur travail concernant l'habitation.

M. Trudeau a souligné que presentement à Richmond on "patange" d'un projet à l'autre. Le maire de Richmond a précisé que dans cette localité ce ne sont pas les fonds qui manquent, mais les entrepreneurs. "Nous avons de bons ouvriers, mais nous manquons d'entrepreneurs et non d'argent," de dire M. Trudeau. Il a poursuivi en disant que dans ce domaine, il faut de l'initiative privée. Il a fait remarquer qu'initialement on demandait 125 logements et que maintenant on en est rendu à 28. Il a également attiré l'attention sur le fait que les logements ont beaucoup augmenté de taux. Il a terminé en disant que la Société d'Habitation ce n'est pas un cadeau quoiqu'il les comprenne, car ce mouvement ne fait que commencer.

D'autre part, M. Jacques Lemieux, président du CERCE, a fait un tableau des activités de ce mouvement dont la demande à M. Marcel Masse d'un octroi de $115,000 pour la création de la Commission régionale de planification des Cantons de l'Est. M. Lemieux a souligné que ce mouvement serait plus valable que le gouvernement régional.

L'ingénieur Lamoureux remet sa démission

SHERBROOKE, (YR) — M. Luc Lamoureux, ingénieur, a remis sa démission au poste de directeur du service de l'équipement, qu'il occupait à la Commission scolaire régionale de l'Estrie.

M. Lamoureux vient d'accepter un poste au CEGEP, qui, selon lui, lui offre plus d'avantages.

Les problèmes proviennent surtout du fait que M. Lamoureux est celui qui est le plus au courant des démarches et de la situation en ce qui touche la construction des écoles polyvalentes et qu'il part au moment où ces projets ne sont pas encore réalisés.

AUX CLIENTS JOHN DEERE...
Nous sommes heureux de vous annoncer que nous sommes
LE NOUVEAU DEPOSITAIRE JOHN DEERE
(division des accessoires industriels)
Pour DRUMMONDVILLE et LA REGION
Nous sommes à votre service pour
Pièces — Equipement — Renseignements.
MACHINERIE DRUMMOND INC.
Coin des rues Dunkin et des Ecoles
Drummondville — Tél.: 471-1188

Le niveau de l'eau trop bas au Grand lac St-François et trop élevé au lac Aylmer: des dangers

THETFORD MINES, (JS) — Le problème vieux d'une douzaine d'années du niveau de l'eau du Grand Lac St-François, revient encore à la surface cette année.

Les vannes du barrage Allard, situé à la tête du Grand Lac, coulent à pleine capacité depuis environ trois semaines. Le niveau du St-François baisse considérablement et celui du lac Aylmer situé en aval est au-dessus de la normale. A plusieurs endroits, les terrains qui environnent ce lac sont inondés.

Gaspillage

Les résidents du Grand Lac St-François veulent que cesse au plus tôt ce gaspillage d'eau inutile. Si les vannes demeurent ouvertes encore plusieurs jours, le niveau de l'eau du lac sera très bas et plusieurs résidents estivaux seront privés d'eau au cours de la belle saison.

Depuis 1957 cette situation persiste et il semble que les représentants du ministère des Richesses naturelles ne veulent rien entendre.

On signale qu'au cours des années passées, certains résidents du lac devaient faire 700 à 800 pieds devant leur demeure pour atteindre l'eau.

Danger

Le fait de garder le niveau de l'eau très bas au Grand Lac St-François constitue un réel danger pour la navigation. A certains endroits, des îles de roches ressortent à fleur d'eau et à d'autres endroits il y a des piliers qui servaient autrefois à la drave et qui maintenant peuvent causer de sérieux accidents.

Arda

Les responsables de l'Association sportive et de bienveillance du Grand Lac signalent qu'ils trouve stupide le fait d'aménager une plage près de St-Daniel s'il n'y a pas d'eau dans le lac pour rentre rentable un tel projet.

On sait que le comité Arda de St-Daniel est à travailler pour l'ouverture d'une plage publique et d'un terrain de camping sur les rives du St-François.

Aylmer

Au lac Aylmer, la situation est contraire à celle du Lac St-François. Au lac Aylmer on a trop d'eau, on est inondé, on est obligé d'ouvrir les vannes pour baisser le niveau de l'eau. Le trop d'eau déversé par le lac St-François a occasionné l'inondation de plusieurs terrains et même on peut voir flotter à la dérive un chalet qui était construit sur des piliers de bois.

Désirs

Les résidents du Grand Lac St-François désirent simplement que le niveau de l'eau soit maintenu et que le ministère des Richesses naturelles ne fasse pas un gaspillage inutile de cette eau si nécessaire au développement touristique régional.

Ces deux barrages, celui du lac St-François et celui de St-Gérard sont ouverts et coulent à pleine capacité. Selon les membres de l'Association du Grand Lac, il ne serait pas nécessaire que ce soit ainsi, car ces deux barrages alimentant simplement une petite usine électrique qui consomme environ 1,200 pi. cu. d'eau par seconde. Les barrages tels qu'ils sont présentement, déversent environ 5,000 pieds cubes par secondes. Il y a donc là une perte de 3,800 pi. cu. par seconde.

DU AU TROP GRAND ECOULEMENT d'eau des vannes du barrage du Grand Lac St-François, le niveau de l'eau du lac Aylmer se maintient beaucoup trop haut. Plusieurs emplacements sont inondés. La photo nous montre, une partie du terrain de jeu de Disraeli qui est enfouit sous l'eau.
(Photo La Tribune, Thetford Mines)

Tentative de hold-up ratée à St-Gédéon

LAC-MEGANTIC, (GD). — Trois bandits masqués, dont l'un était armé d'une carabine à canon tronqué ont tenté vainement, vers 3 heures hier après-midi, de commettre un vol à main armée à la succursale de la Banque Canadienne Nationale de St-Gédéon.

Une erreur des malfaiteurs de même que la présence d'esprit de la gérante de l'établissement ont fait avorter le hold-up.

Selon toutes apparences, les trois vagoulards, au lieu de pénétrer directement dans l'établissement bancaire qui se trouve dans une résidence privée, se sont introduits dans la cuisine de cette résidence. La gérante de l'établissement les a aperçus et elle a aussitôt déclenché le système d'alarme ce qui a eu pour effet de faire déguerpir les cambrioleurs aussi rapidement qu'ils étaient entrés.

Le trio, qui semblait connaître fort peu les lieux, a pris la fuite en automobile en direction de St-Georges de Beauce.

La Sûreté provinciale, division de Lac-Megantic poursuit présentement son enquête dans cette affaire.

Fermeture de l'école numéro 3 de Stoke

SHERBROOKE, (YR). — La Commission des écoles catholiques de Sherbrooke a décidé de fermer l'école numéro 3 de Stoke qui compte deux classes.

Les raisons invoquées sont la vétusté du bâtiment, le manque d'hygiène, l'éclairage insuffisant, la sécurité des enfants mal assurée et la localisation près de l'artère principale du village.

Pour remettre l'école dans un état satisfaisant, la Commission devrait changer le système électrique, peinturer l'école, réparer les fenêtres et les portes et réparer la clôture. Le coût des réparations serait d'environ $4,000.

Les classes des 6e et 7e années seront transportées à Sherbrooke.

L'entrée électrique est de 30 ampères, ou 115 volts, à l'école numéro 3 de Stoke, alors qu'elle devrait être d'un minimum de 60 ampères. Trois circuits sont présentement surchargés et le bureau des examinateurs des électriciens a envoyé un dernier avis à cet effet, l'an dernier.

UN AUTRE
GAGNANT
SPORTSMAN

AUTO SPORT MGB-GT

Mme. Gérard Lévesque de Jonquière a commenté comme suit sa chance Sportsman: "C'était le premier avril. En ouvrant mon paquet de Sportsman, j'ai vu qu'il contenait les deux parties de l'automobile. Tout d'abord, mes amis et moi-même avons cru qu'il s'agissait d'un poisson d'avril. Heureusement, tel n'était pas le cas! J'avais bel et bien gagné une automobile-sport MGB-GT."

29,327 GAGNANTS SPORTSMAN AU QUÉBEC!

DES COUPONS-CADEAUX DANS TOUS LES PAQUETS DE SPORTSMAN!

NOUVELLES SPORTSMAN
(3¢ DE MOINS QUE LES KING SIZE)

SPORTSMAN
À BOUT UNI

Les cigarettes Sportsman vous procurent la PLEINE SAVEUR de tabacs mûris à point!

Editorial

En marge de la Semaine des Communications

La Semaine des Communications sociales, qui a débuté le 18, prendra fin demain le 24. A l'intention de ceux qui pensent que nous sommes en retard pour en parler, disons qu'il y a toujours l'"Octave" pour nous sauver, sans compter ce que l'on appelle la "solennité" et qui est célébrée plusieurs jours après. Exemple: l'Ascension de la semaine dernière! A tort ou à raison, nous nous pensons en sécurité ou du moins, dans le délai . . .

Ces considérations étant faites, venons-en au sujet. Cette semaine, le personnel de notre journal a eu le grand honneur d'accueillir notre archevêque, Mgr Jean-Marie Fortier, qui s'est intéressé aux rouages de notre entreprise dans tous les départements, ce qui n'était pas tellement nouveau pour lui puisqu'il y a une imprimerie sous son toit. Mgr Fortier est le président national de la Semaine.

Le thème de la Semaine des Communications sociales cette année est axé sur la famille. On sait depuis longtemps que la famille, en tant que telle, voyage passablement en dehors du foyer qui est normalement son nid, justement par des communications qui, tout en "sortant" de l'écran, la "sort" de cette cellule que l'on a appelée la première d'une société. La presse pénètre partout, la radio pénètre partout, la télévision pénètre partout. Voilà trois instruments d'une force irrésistible qui s'appellent la langue "écrite", la langue "parlée" et "l'image".

Normalement, le rôle de la presse, de la radio et de la télévision est de "diriger" l'opinion publique, de l'orienter et non de la "suivre". En hauts lieux, on a reconnu à ces trois instruments d'information, des qualités essentielles mais on leur a trouvé aussi des défauts. C'est vrai dans les deux cas.

Les responsables de ces trois instruments ont des obligations. Dans la plupart des cas, on en tient compte. Sous certains aspects évidemment, il faut faire la part des choses et "tout le monde ne peut penser "comme tout le monde", toutes les idées ne peuvent se rencontrer sur le même palier. Dans un sens, nous pensons que les informations formeront toujours l'opinion.

Les adultes d'aujourd'hui devraient s'attendre à quoi s'en tenir, à moins qu'ils ne soient pas des adultes dans le vrai sens du mot. Pour un certain nombre, ils ne sont pas "rachetables". Pour d'autres, on peut toujours les "récupérer". L'important pour ces instruments, c'est de faire leur possible et faire en sorte que tout s'agence, de façon qu'un facteur ne nuise pas à l'autre. Mais ces trois instruments ne peuvent accomplir cette tâche à eux seuls. Et puis que le thème de la Semaine de cette année s'adresse à la famille, la première coopération dont ils ont besoin, c'est celle de la famille. Et la famille implique parents et enfants, parents d'abord, bien sûr!

Le Dr Joel Fort, un spécialiste de San Francisco, déclarait il y a quelques mois à Toronto que du point de vue psychologique, le fait d'être pendu à l'écran de télévision pendant des heures est aussi dommageable que de s'adonner aux drogues. Il ajoutait que des Canadiens passent des heures devant un écran de télévision et que s'ils sont obligés de s'en passer pour quelque raison que ce soit, ces gens-là deviennent irritables et ne se possèdent plus, qu'ils ne savent plus quoi faire de leur peau.

Or, les trois instruments dont nous parlons plus haut peuvent entrer dans cette lentille, surtout s'il s'agit de choses qui ne surprennent pas les parents mais qui peuvent être au détriment des enfants.

Aux Etats-Unis, on s'est ému des meurtres massifs et de tout ce qui peut surprendre d'une société supposée être civilisée. On peut compter sur les doigts d'une main les programmes américains qui ne montrent pas le meurtre, les actes de violence et les ménages à trois. Peut-être faisons-nous erreur, mais il est déjà trop tard pour alerter les adultes de chez nous. Ce sont les enfants qu'il faut protéger, c'est la génération de demain.

Depuis plusieurs mois, certaines "opinions des lecteurs" dans tous les journaux de la province devraient faire réfléchir certains personnages que le rang social met à l'abri de tout, même de l'honnêtete dans les instruments de diffusion.

Il est à espérer que ces opinions de gens honnêtes, consciencieux et réveillés, finiront par mater certains intérets puissants, indifférents à la décadence qu'ils sèment ici et là.

En autant que nous sommes concernés, nous ne demandons pas mieux que de souscrire à la Semaine des Communications sociales", à la condition que tout le monde se donne la main et que l'on arrête de se taquiner sous le couvert d'un esprit qu'on n'a pas!

Louis-C. O'NEIL

LA TRIBUNE

LE PLUS GRAND QUOTIDIEN DE LA RIVE SUD — FONDE EN 1910

Imprimé par LA TRIBUNE (1964) LTEE, 221, rue Dufferin, Sherbrooke. Tél.: 569-9301.

Courrier de deuxième classe. Enregistrement No 1539.

ABONNEMENT: au Canada par la poste, sauf endroits desservis par carriers: un an $18.00; 6 mois: $12.00; 3 mois: $7.00; 1 mois: $2.50.

Aux Etats-Unis avec Supplément Perspectives: Un an: $35.00; 6 mois: $20.00; 3 mois: $12.00; 1 mois: $4.00.

Autres pays, outre mer, etc: Un an: $52.00.

La Tribune est sociétaire de la Presse Canadienne, de l'Association des quotidiens de langue française, membre de l'Association des quotidiens du Canada, de la Fédération canadienne des éditeurs de journaux et périodiques catholiques, affiliée à l'Audit Bureau of Circulation ABC et à l'Union internationale de la presse catholique. Sources d'informations: Presse Canadienne, Presse Associée, Reuter, Agence France-Presse. Le service de photos fac-similé de Presse Canadienne et ses agences affiliées sont autorisées à reproduire les informations de La Tribune.

YVON DUBE,
président et directeur général.

JACQUES G. FRANCOEUR,
vice-président et éditeur.

DES BÂTONS "ELECTRO-SHOCK" POUR LA POLICE

Bloc-Notes

A propos des boîtes postales rurales...

Un avis en provenance du bureau de district des postes canadiennes à Montréal a été adressé cette semaine aux usagers que l'inspection des routes rurales et des boîtes postales de la localité (Sherbrooke) aura lieu dans un avenir rapproché.

Au deuxième paragraphe de cet avis, le directeur de district demande aux usagers de prendre note de ce qu'il écrit, "afin de nous aider à accorder un service satisfaisant". Comme le service laisse déjà à désirer, on se "demande" bien ce qu'il va nous "demander!"

Voici en résumé ce qu'il veut, de la part des usagers, de prendre note: "assurer que votre boîte rurale est conforme au règlement de la distribution rurale. Il est strictement interdit aux facteurs ruraux de desservir les boîtes qui ne le sont pas . . . votre boîte postale doit être installée du côté droit du chemin, selon la direction suivie par l'entrepreneur". Tout cela, on le sait depuis des années!

Un autre paragraphe: "Votre boîte, de même que le poteau qui la supporte, doivent être en bon état, de façon que le facteur rural puisse desservir la boîte sans avoir à descendre de voiture".

Cela aussi, on le sait depuis bien des années. On sait que selon le principe du moindre effort, le facteur s'assoit sur le coussin de son automobile en partant du bureau de poste et qu'il ne se lève que lorsque sa ronde est finie!

Un autre avis d'importance qui se lit comme suit et qui est toujours signé du directeur de district qui demeure à Montréal, mais un avis qui s'adresse aux usagers de boîtes postales rurales dans le comté de Sherbrooke. Cet autre avis dit que "si nécessaire, faire réparer votre boîte postale avant la date d'inspection".

Les employés du ministère des Postes savent-ils qu'il n'est aucunement de la faute des usages lorsque, le printemps venu, les boîtes sont en mauvais état, aussi bien que les poteaux? Savent-ils, que les responsables de ces dégâts, ce sont les conducteurs de charrues à neige qui démolissent les poteaux et les boîtes? Savent-ils que les usagers des boîtes postales rurales paient des taxes pour l'enlèvement de la neige et que deux ou trois fois par hiver, les usagers sont obligés de redresser le poteau et bien souvent, de réinstaller la boîte?

Les autorités du département à Sherbrooke pourraient peut-être le constater et en dire un mot à leur directeur de district. Sans doute, le ministre des Postes, un monsieur Kierans à ce que l'on me dit, pourrait peut-être être mis au courant de ce qui se passe sur les routes rurales de chez nous et voir à régler ses troubles avec les municipalités. N'étant pas déjà plus populaire qu'il ne faut, M. Kierans pourrait peut-être examiner ce problème de près et éviter de nous coller un autre "cataplasme". Il nous en a déjà collé assez avec ses timbres . . !

L.-C. O'N.

l'opinion des LECTEURS

Autre réponse à Jos Cognedur...

Mon cher Jos . . .

Pour faire suite à vos suggestions relatives aux invitations que pourrait faire la Société St-Jean-Baptiste en remplacement du premier ministre Trudeau, je trouve cela bien amusant et plein d'humour, et pourquoi pas vous? Bien que dans les circonstances je préférerais n'importe laquelle de vos suggestions, au premier ministre actuel, surtout après ce qui s'est passé l'an dernier à Montréal. Au moins, d'après vos écrits, vous semblez avoir le sens de l'humour et aussi assez bon caractère, et tout au moins, vous pourriez toujours remplacer le mouton qui nous a tourné au ridicule aux yeux de nos compatriotes de langue anglaise depuis déjà trop longtemps.

Quant à M. Trudeau, en d'autres circonstances, je serais bien d'accord à ce qu'on le reçoive avec tous les égards que l'on doit à un premier ministre. Cependant, pour la fête des Canadiens français, puisqu'il ne représente pas un gouvernement qui répond aux aspirations de notre peuple québecois, je ne vois qu'une explication à l'attitude qu'ont prise les dirigeants de la Société St-Jean-Baptiste en l'invitant, c'est de provoquer les Canadiens français, et de réveiller ceux qui se sont endormis dans le laisser-aller en pensant que les Anglais d'Ottawa sont de gentils garçons qui vont nous donner notre part sans que nous avons à la demander. Eh bien non, ce sont de gentils garçons d'accord, mais puisqu'ils sont en majorité dans le reste du Canada, ils se sont toujours "foutés" de nous au Québec, et ils continueront de le faire en se servant les premiers sans se soucier le moins du monde des répercussions de leurs décisions sur la situation du Québec; exemple: coton japonais, immigration, site du futur aéroport, assurance-médicale, recherches, etc., etc.

Je crois donc que plutôt que de jeter la pierre aux dirigeants de la Société St-Jean-Baptiste, il faut tout simplement voir dans leur jeu; il ne sont tout de même pas assez idiots pour ne pas avoir pensé que cette visite causerait de la bisbille, et ce faisant, cela contribuera à réveiller les endormis dont je parlais.

Pour ce qui est de vos craintes au sujet des BARBICHES UNIVERSITAIRES, attendez les prochaines élections, et vous verrez qu'ils ne sont pas seuls à en avoir plein le dos. D'autre part, pour ce qui est de renier la cohabitation avec le reste du monde au niveau de l'intelligence, ce n'est pas en faisant l'autruche que nous réglerons nos problèmes, ce n'est pas en laissant les autres les régler que nous ferons preuve d'intelligence; nous avons essayé cela depuis au delà de cent ans et voyez ce que cela a donné. Mais en se donnant un gouvernement qui prendra les décisions en fonction de nos besoins et négociant avec le reste du monde, d'égal à égal, c'est-à-dire en peuple et non pas en minorité ramassant les miettes que LE RICHE OTTAWA veut bien laisser tomber.

J'En C.-D'Autres

l'opinion des AUTRES JOURNAUX

L'épouvantail juridique d'Ottawa

La querelle qui entoure le choix de Sainte-Scholastique comme site du nouvel aéroport de Montréal, vient d'être relancée par un rapport remis ces jours-ci au ministre des Affaires municipales, le Dr Robert Lussier, par le professeur Edward McWhinney, directeur de l'institut de droit aérien de l'Université McGill.

A la thèse invoquée par le gouvernement fédéral, à savoir que le choix d'un aéroport international est de la juridiction exclusive d'Ottawa, M. McWhinney rétorque que cette position repose sur "l'autorité chimérique de ce qui est, en termes constitutionnels, un jugement non pertinent rendu par le Conseil privé en 1932, et une décision démodée, prise par la Cour suprême en 1951, et qui n'est pas fondée sur les réalités mais une théorie purement abstraite."

D'après ce juriste, des huit critères retenus par Ottawa pour déterminer le choix du site, seul le critère concernant la sécurité du trafic aérien relève entièrement d'Ottawa; quant aux sept autres, ils relèvent tous, soit exclusivement, soit substantiellement, de l'autorité et de la compétence constitutionnelle du gouvernement provincial, vu qu'ils portent essentiellement sur des questions d'expansion économique, d'urbanisme, de routes d'accès à l'aéroport.

Et il qualifie d' "épouvantail juridique" l'argument d'Ottawa voulant qu'un emplacement au sud obligerait à survoler le territoire américain, puisqu'il existe une entente-cadre entre les deux pays en cette matière.

Toute l'argumentation d'Ottawa, qui paraissait d'abord solidement fondée, commence à résister mal aux analyses serrées des deux positions.

Marcel ADAM

(La Presse)

l'opinion DES JOURNAUX DE LANGUE ANGLAISE

Sélection d'étitoriaux publiés par des journaux canadiens-anglais et traduits par la Presse Canadienne.

Le Tribune, Winnipeg

Le premier ministre Trudeau continue à interroger les doctrinaires et à mettre en doute les vieilles certitudes. De la politique étrangère et militaire, il est maintenant passé à certaines pierres angulaires du Bien-être social...

M. Trudeau a laissé entendre que la structure des allocations familiales sera le premier programme destiné à l'analyse. . . .

C'est en effet le système d'allocations familiales qui nécessite une révision complète. Il est ridicule que des mères de famille qui jouissent de la sécurité matérielle reçoivent les mêmes allocations, au nom de leurs enfants, que celles qui sont dans la misère. Bien que le programme soit extrêmement onéreux, il ne rend pas à la société les services qu'on en attendait. Pour le mettre en application, une bureaucratie énorme a été créée, sans que l'on soit parvenu à accorder l'aide suffisante à ceux qui en ont le plus besoin.

Le sous-ministre du Bien-être, le Dr J. W. Willard, a mené à bien un sondage élaboré, et il a fait certaines recommandations radicales.

L'élément nouveau, c'est que le rapport recommande que l'on mette de côté tout le système d'assistance sociale, tel qu'il existe actuellement, et qu'on lui substitue une forme quelconque de revenu annuel garanti. . . .

Les gens qui s'opposent aux changements n'ont pas à faire surgir de nouveau le vieil argument concernant l'"indignité" d'une vérification des revenus. En effet, toute personne qui est, ou a été, employée moyennant rémunération, au Canada, doit produire un rapport d'impôt. Il n'y a pas de raison pour que les renseignements contenus dans ces rapports d'impôt ne soient pas utilisés pour établir un système de paiements gradués, dans le but d'élever les groupes à revenus modiques à un niveau de vie acceptable et convenable. Il n'y a là aucune indignité, implicite ou imposée . . . — Le 17 mai.

The Gazette, Montréal

Les négociateurs, dans la grève des machinistes qui a paralysé Air Canada durant quatre semaines, en sont venus à un règlement. Ce règlement est important pour l'ensemble du Canada.

La compagnie a réussi à maintenir les augmentations consenties en-deçà de limites raisonnables, encouragées en cela par le premier ministre Trudeau, qui a déclaré que l'offre de la compagnie était "extrêmement généreuse". Le premier ministre a également rejeté l'argument principal du syndicat, selon lequel ses membres devraient gagner les mêmes salaires que leurs confrères des Etats-Unis.

Le fait que le règlement intervenu soit plus près de l'offre originale de la compagnie que des exigences initiales du syndicat n'indique nullement une défaite du syndicat. Ce dernier obtient des augmentations de 16 pour cent sur 26 mois, plus une hausse d'environ cinq pour cent en bénéfices marginaux.

Cela constitue une belle augmentation de revenus. Il faut se rappeler, aussi, qu'au cours des 26 mois qu'a duré le contrat précédent, lequel avait été précédé d'une grève par le même syndicat en 1966, le syndicat avait obtenu une augmentation similaire de plus de 20 pour cent.

Ceci équivaut à peu près au double du taux d'augmentation de la productivité canadienne, pendant la même période.

Bien que les deux parties aient paru adopter des positions inflexibles au cours des négociations, la réalité est quelque peu différente. La proposition originale de la compagnie stipulait un total combiné de 13 pour cent d'augmentation sur une période de deux ans, tandis que le syndicat réclamait 20 pour cent sur une période d'un an.

La compagnie a consenti à élargir son offre jusqu'aux chiffres mentionnés dans le réglement final, tandis que le syndicat, de son côté, a réduit ses exigences jusqu'à 24 pour cent sur une période de deux ans. Le fait que la compagnie, en fin de compte, ait cédé moins de terrain que le syndicat peut signifier simplement que la compagnie aurait dû offrir moins, dès le début.

Ce règlement est encourageant pour tous les Canadiens, parce qu'il indique que le gouvernement est déterminé à maintenir une attitude ferme, devant la menace de mesures inflationnaires.

Il n'y avait que 6,300 syndiqués impliqués dans cette grève, mais le règlement constituera une base aux négociations qui seront entreprises entre Air Canada et deux autres syndicats, un peu plus tard.

Le personnel au complet de la compagnie aérienne se chiffre par moins de 17,000 mais la compagnie est un service public national très en vue. Il est probable que ses contrats seront pris comme modèles par d'autres, touchant par le fait même plusieurs milliers d'employés, dans tout le pays. . . .

Et le premier ministre Trudeau mérite des louanges pour avoir agi tellement mieux, dans l'intérêt national, que ne l'avait fait le premier ministre d'alors, M. Pearson, dans les règlements lamentables conclus dans le cas des débardeurs et des employés de la Voie maritime.

La leçon doit être clairement entendue: il y a des limites à ce que peut se permettre l'économie canadienne. — Le 20 mai.

The Free Press, London

Le parti libéral québecois a peut-être terminé sa conférence des "penseurs", avec, comme il l'a proclamé, "de nouvelles idées, une plus grande cohésion et un plus grand sentiment d'unité". Mais la grande question demeure la suivante: les libéraux du Québec pourront-ils traduire leurs nouvelles idées et leur nouvelle unité en victoire électorale sur l'Union nationale et sur les forces du "Québec souverain" de René Lévesque?

Il appartiendra à Jean Lesage, fortifié par de nouveaux appuis dans les rangs de son parti, de convaincre les Québecois que les libéraux provinciaux leur offrent le meilleur véhicule de réforme et d'amélioration économique.

Les libéraux du Québec ont été sages de laisser tomber le concept de "statut particulier" qui assombrit le climat politique du Québec depuis des années. Une fois le statut particulier mis de côté, ce n'est plus désormais qu'une question d'être entièrement à l'intérieur du Canada ou totalement à l'extérieur, et ce problème donne aux Québecois un choix sans équivoque.

Malgré les poussées idéologiques des dernières années, il est tout-à-fait possible que la prochaine élection, au Québec, se fasse autour de problèmes aussi terre-à-terre que les emplois, les chances de développement et les taxes. Si la conférence des "penseurs" québecois a renforcé ses positions dans ce domaine, elle pourra se révéler d'une valeur pratique aussi bien qu'intellectuelle. — Le 13 mai.

Le Province, Vancouver

Cette année, plus de trois millions et quart de familles, comprenant plus de sept millions d'enfants éligibles à la participation, recevront des chèques, chaque mois, du département des allocations familiales. Les parents reçoivent $6 par mois pour chaque enfant âgé de moins de 10 ans; $8 par mois pour chaque enfant âgé de 10 à 15 ans; et $10 pour les enfants âgés de 16 et 17 ans qui fréquentent l'école.

Le ministre de la Santé, M. Munro, a déclaré récemment que ces allocations coûtent $600 millions par année, et de toute évidence il est loin d'être certain que ce programme soit aussi bien adapté aux nécessités de l'époque qu'il devrait l'être.

Il a laissé entendre que certains changements sont à prévoir, et que les Canadiens fortunés perdront probablement leurs allocatoins. Il est évident que beaucoup de familles canadiennes n'ont pas besoin de cet argent, et que pour beaucoup de familles, ces sommes sont insuffisantes, étant donné les prix actuels, pour acheter de la nourriture, des vêtements, des souliers et autres choses indispensables.

Une restructuration complète du bien-être social serait peut-être la meilleure solution à ce problème, jointe à une importante consolidation et à une nouvelle méthode pour venir en aide à ceux qui en ont le plus besoin. — Le 14 mai.

Le Telegram, Toronto

Le ministre des Affaires municipales Robert Lussier, du Québec, s'est engagé dans une délicate contradiction, l'autre jour, lorsqu'il a parlé d'un éventuel district fédéral Ottawa-Hull.

Le gouvernement fédéral songe depuis longtemps à une région-capitale embrassant Ottawa et sa périphérie, y compris Hull. Ce projet nécessiterait la coopération des deux municipalités ainsi que celle des provinces d'Ontario et de Québec. La semaine dernière, le conseil municipal de Hull a discuté de la probabilité de soumettre cette proposition à ses citoyens .

La réaction de M. Lussier a été rapide et non équivoque: "Ceci n'est pas une question qui peut être réglée par un référendum. Seul le gouvernement provincial (du Québec) peut décider si une partie quelconque de son territoire peut se retirer de la province."

Si ce principe s'applique entre une province et une municipalite, M. Lussier prétend-il qu'il s'applique également entre le gouvernement fédéral et le Québec? Le gouvernement fédéral est-il le seul à pouvoir décider quand une partie quelconque de son territoire peut se retirer du pays?

Un tel énoncé serait une hérésie aux yeux des séparatistes et même à ceux qui parlent des droits particuliers du Québec. Jusqu'où peut-on aller en affirmant que la volonté du peuple ne compte pas en face d'une décision prise par

Un changement politique radical au Québec ne serait pas une solution aux progrès économiques des Canadiens français

QUEBEC (PC) — M. Claude Ryan, directeur du journal montréalais Le Devoir, s'est dit fermement convaincu mercredi soir qu'un changement politique radical n'apporterait pas de solution aux problèmes du progrès économique des Canadiens français.

"Au contraire, a-t-il dit, la partie la plus pauvre de la province serait appelée à payer les pots cassés d'un tel changement radical qui ne garantit en son essence aucun résultat économique valable."

Portant la parole devant les membres de la Chambre de commerce du district de Québec, M. Ryan a ensuite prévenu les Canadiens français qu'ils n'arriveraient pas à de plus grands résultats économiques, s'ils cèdent à la tentation de mettre la faute de leur situation hasardeuse sur les autres, c'est-à-dire les étrangers.

Selon le conférencier, pour rattraper tout le temps perdu, depuis que l'histoire plaça le peuple canadien-français vaincu sous la domination de l'élément anglophone, "il n'existe pas de solutions faciles".

"Et la solution, elle est doublement exigente pour un peuple qui veut au surplus conserver sa culture et sa langue, dans une mer d'anglophones," a-t-il expliqué.

"Plus j'observe les réalités, plus je considère que le défi de l'histoire est lourd pour nous. Mais je ne connais pas d'autres voies que cet appel à la double excellence," devait enchaîner M. Ryan.

Etapes

Il a ensuite brossé le tableau des diverses étapes qu'aura à franchir le peuple canadien-français pour arriver à un tel succès.

Une de celles-ci est la volonté d'intégration positive dans des ensembles économiques plus grands que le Québec. Dans le secteur des affaires, comme en tout autre domaine, M. Ryan croit qu'il est extrêmement important de chercher des associations plus vastes que celles offertes à l'intérieur des frontières du Québec.

"Il faudra en outre, a-t-il ajouté, donner au Québec un climat social et politique plus stable. Etant donné nos retards à combler, la marge de sécurité du Québec est réduite et les décisions des investisseurs tiennent compte dans une proportion de 5 à 10 pour cent du climat social et politique québecois, ainsi que des retards déjà encourus économiquement."

M. Ryan estime d'autre part que nous devrons acquérir les qualités propres aux affaires, telles l'efficacité, le sens d'organisation, la discipline, la persévérance et le respect de l'autre.

Il a suggéré également que le système d'éducation du Québec, qui a déjà fait d'immenses progrès, se place en meilleure relation avec la réalité économique actuelle.

"On constate une déviation facile de notre système: celle d'un préjugé aux origines "jansénistes" contre l'entreprise privée, qui est pourtant un des moteurs principaux d'une société démocratique. Un tel préjugé est de très mauvais augure pour notre intégration à la vie économique de l'Amérique du Nord," a conclu le directeur du quotidien Le Devoir.

BOURSE DE TORONTO

Titres	Ventes	Haut	Bas	Ferm.
[illegible]	[illegible]	[illegible]	[illegible]	[illegible]

BOURSE DE MONTREAL

Titres	Ventes	Haut	Bas	Ferm.
[illegible]	[illegible]	[illegible]	[illegible]	[illegible]

BOURSE CANADIENNE

Titres	Ventes	Haut	Bas	Ferm.
[illegible]	[illegible]	[illegible]	[illegible]	[illegible]

FONDS MUTUELS

	Off.	Dem.
[illegible]	[illegible]	[illegible]

Les informations économiques

Malgré les tendances à l'inflation, les prêts des banques ont augmenté d'un tiers depuis deux ans

La Banque Provinciale, dans son dernier bulletin économique, souligne que les prêts généraux des banques à charte se sont accrus d'un tiers au cours des deux dernières années allant d'avril 1967 à avril 1969. Le total de ces prêts dépasse maintenant $14 milliards.

A cause d'une psychologie inflationniste, bon nombre d'emprunteurs semblent avoir acquis une certaine insensibilité face à la hausse des taux d'intérêt en général: si le crédit devient plus cher, on allonge, dans le cas des particuliers, la période de remboursement, on augmente les prix dans le cas des entreprises, ou, au niveau gouvernemental, on se fie au pouvoir de prélever des impôts additionnels, une fois que les nouveaux projets ont été établis.

Etant donné que les taux d'intérêt ne réussissent pas à restreindre suffisamment la croissance du volume du crédit, les autorités cherchent d'autres moyens pour y arriver. C'est ainsi que la Banque du Canada a augmenté de 7 à 8 pour cent des dépôts en dollars canadiens, le taux des réserves secondaires (comprenant surtout des Bons du Trésor) que les banques devront maintenir à compter du 1er juin prochain. En conséquence, il deviendra plus difficile pour les banques de vendre des Bons du Trésor pour renflouer l'encaisse, base de leur activité prêteuse.

La hausse des taux d'intérêt est liée à l'inflation qui fait s'éroder le pouvoir d'achat de la monnaie et ainsi décourage les prêteurs, surtout ceux à long terme. L'inflation manifeste l'excès de la demande dans plusieurs secteurs-clés de la société par rapport à la production des produits et services exigés par ces mêmes secteurs.

Par exemple, aux Etats-Unis, on s'interroge sur la croissance du budget fédéral, qui a été porté de $118 milliards pour l'année fiscale 1965 jusqu'à $184 milliards en 1969, une augmentation d'environ $66 milliards. Il faut souligner que presque la moitié de cet accroissement de dépenses, soit $31 milliards, résulte de l'expansion du budget pour la défense nationale (de $50 milliards à $81 milliards environ).

Au Canada, on a pu observer une très forte croissance des dépenses gouvernementales pour le bien-être social, l'éducation et la santé. Ces dépenses ont nécessité un recours fréquent à l'emprunt et ont ainsi contribué à la hausse des taux d'intérêt.

Souvent, les premières années d'un nouveau programme gouvernemental exigent des budgets relativement modestes par rapport à ceux que l'on se sent obligé d'adopter par la suite. Les gouvernements semblent maintenant plus convaincus qu'auparavant de la nécessité de freiner cette expansion de dépenses dans le secteur public.

Le Canada, fait ressortir la Banque Provinciale, ne peut guère espérer réussir à briser la spirale inflationniste si le gouvernement des Etats-Unis n'emprunte pas la même route; les relations entre les deux pays sont trop étroites pour cela. Les dernières nouvelles venant de Washington laissent croire que la nouvelle administration et le Federal Reserve Board se sont engagés à limiter la croissance des prix par une nouvelle orientation des politiques fiscales et monétaires. Il devrait être possible au Canada, dans l'avenir, d'atteindre à une plus grande stabilité des prix qu'aux Etats-Unis, étant donné l'importance des dépenses militaires effectuées dans ce pays.

Dividendes

Par la PRESSE CANADIENNE

Asbestos Corp. Ltd., 25 cents l'action, le 30 juin; inscription le 6 juin.

Calgary Power Ltd., 20 cents l'action ordinaire, $1.25 l'action privilégiée à 5 pour cent et $1.35 l'action privilégiée à $5.40, toutes payables le 1er juillet; inscription le 2 juin.

Canron Ltd., 25 cents l'action ordinaire, le 1er juillet; inscription le 1er juin; $1.06 1-4 l'action privilégiée à 4 1-4 pour cent, le 15 juillet; inscription le 15 juin.

Dalex Co. Ltd., $1.75 l'action privilégiée, le 30 juin; inscription le 13 juin.

Fanny Farmer Candy Shops Inc., 20 cents l'action ordinaire en valeurs américaines, le 30 juin; inscription le 14 juin.

La Luz Mines Ltd., 25 cents l'action, le 16 juin; inscription le 3 juin.

Monarch Life Assurance Co., 15 cents l'action ordinaire, une augmentation d'un cent, le 2 juillet; inscription le 16 juin.

Ronalds-Federated, 15 cents l'action ordinaire, le 10 juin; inscription le 30 mai.

Bay Mills Ltd., 15 cents l'action du 1er privilège de la série A à 6 pour cent, le 13 juin; inscription le 30 mai.

Brooke Bond Canada Ltd., 26 cents l'action privilégiée à 4.16 pour cent, le 15 juillet; inscription le 13 juin.

Cosmos Imperial Mills Ltd., 10 cents l'action ordinaire, le 16 juin; inscription le 30 mai.

Denault Ltée, 6 cents l'action de la catégorie A, le 3 juillet; inscription le 13 juin.

Greyhound Lines of Canada Ltd., 12 1-2 cents l'action ordinaire, le 1er juillet; inscription le 2 juin.

Lambton Loan and Investment Co. Ltd., 8 cents l'action ordinaire, le 2 juillet; inscription le 13 juin.

Ponder Oils Ltd., 1 1-2 cents l'action ordinaire, le 16 juin; inscription le 30 mai.

Reitman's Canada Ltd., 12 1-2 cents l'action ordinaire et 12 1-2 cents l'action de la catégorie A, les deux payables le 11 août; inscription le 15 juillet.

Riverside Yarns Ltd., 50 cents l'action de la catégorie A, le 2 juillet; inscription le 11 juin.

U A P Inc., 14 cents l'action de la catégorie A, le 16 juin; inscription le 30 mai.

Versatile Manufacturing Ltd., 12 cents l'action ordinaire, et 12 cents l'action de la catégorie A, les deux payables le 16 juin; inscription le 2 juin.

Western Broadcasting Co. Ltd., 9 cents l'action, le 30 juin; inscription le 30 mai.

Rapports financiers

Par la PRESSE CANADIENNE

Beaver Lumber Co. Ltd., pour le trimestre terminé le 31 mars 1969: $417,898, soit l'équivalent de 12.4 cents l'action, au regard de $487,413, ou 14.6 cents l'action, en 1968.

Canadian Gridoil Ltd., pour le trimestre terminé le 31 mars 1969: $118,967 au regard de $126,526 en 1968.

Hendershot Paper Products Ltd., pour l'exercice terminé le 31 décembre 1968: $72,654 au regard de $80,478 en 1967.

Inland Natural Gas Co. Ltd., pour les neuf mois terminés le 31 mars 1969: $1,742,698, soit l'équivalent de 71 cents l'action, au regard de $2,000,747, ou 85 cents l'action, en 1968.

Jockey Club Ltd., pour les 12 mois terminés le 31 décembre 1968: $1,121,211 au regard de $955,070 pour les 13 mois terminés le 31 décembre 1967.

McLaughlin, S.B. Associates Ltd., pour le trimestre terminé le 31 mars 1969: $871,768, soit l'équivalent de 42 cents l'action; aucun chiffre comparatif pour 1968.

Marrill Island Mining Corp. Ltd., pour les neuf mois terminés le 31 mars 1969: $888,320 au regard de $266,931 en 1968.

Robinson Cotton Mills Ltd., pour l'exercice financier terminé le 31 décembre 1968: $32,729 au regard de $36,439 en 1967.

Aunor Gold Mines Ltd., pour le trimestre écoulé au 31 mars 1969: $138,200 au regard de $81,000 en 1968.

Husky Oil Ltd., pour le trimestre écoulé au 31 mars 1969: $740,000 ou 8 cents l'action, comparativement à $1,419,000 ou 18 cents en 1968.

Imperial Tobacco Co. du Canada Ltd., pour le trimestre ayant pris fin au 31 mars 1969: $2,306,000 ou 23 cents l'action par rapport à $3,108,000 ou 31 cents en 1968.

Kenting Ltd., pour l'exercice terminé au 31 décembre 1968: $344,000 ou $1.11 l'action au regard de $596,000 ou $2.08 en 1967.

Fruits et légumes

MONTREAL (PC) — Prix payés aux producteurs du Marché central métropolitain pour les produits de première qualité jusqu'à 9 heures hier matin. Ces prix sont fournis par la section de l'inspection, division des productions horticoles, ministère de l'Agriculture et la Colonisation.

Fruits

Pommes: McIntosh A-C $4.25 à $4.75; Cortland A-C, $4 à $4.25 le boisseau.

Légumes

Asperges: $9 pour 24 lbs.

Betteraves: $1.25 à $1.50 pour 50 lbs.

Carrottes: $2 à $2.50 les 50 lbs.

Ciboulette: .90 à $1 la doz.

Echalottes: $2.25 pour 3 doz.

Laitue: firsée, $2.50 pour 2 doz.; Boston, $2.75 à $3.00 pour 16.

Oignons: $2.25 les 50 lbs.

Panais: $2.50 à $2.75 le boisseau; $2.50 pour 12 cellos de 2 lbs.

Pommes de terre: $1 à $1.65 les 50 lbs; .60 pour 25 lbs.

Poireaux: $1.25 à $1.75 la doz.

Radis: $1 la doz.

Rhubarbe: .50 à .60 la doz. de paquets.

Rutabaga: $1.60 à $2 le minot; $1.25 à $1.50 les 50 lbs.

Prix des denrées

MONTREAL (PC)—Cours de denrées transmis à Montréal par le ministère fédéral de l'Agriculture.

Beurre: arrivages courants, 92 .64, 93 .65. Prix de vente de la Commission canadienne du lait: 65.

Fromage: livré à Montréal, arrivages courants, québécois coloré, 45 1-4; blanc, 45.

Poudre de lait écrémé: procédé par vaporisation No 1 en sacs: 20 à 22; procédé par rouleau, No 1 en sacs, 19 1-2, autres catégories pour nourrissage 16 1-2 à 17.

Poudre de lait de beurre pour nourrissage 14 à 14 1-2; poudre de lait 3 1-2 à 3 3-4 cents.

Pommes de terre: prix de gros: Québec, nouvelles, $1 à $1.05 les 50 livres; I.P.E. $2 à $2.10 les 75 lbs; $1.40 à $1.50 les 50 lbs; .36 à .38 les 10 lbs; N.-B. $1.10 à $1.15 les 50 lbs; .30 à .31 les 10 lbs.

Prix des oeufs, en cartons d'une douzaine: A-extra gros, 53.9; A-gros 51.3; A-moyens 47.9; A-petits 41.0.

Bestiaux

MONTREAL (PC) — La demande a été très bonne, et les transactions actives, cette semaine, sur les marchés à bestiaux de Montréal. Les arrivages de vaches laitières ont été abondants. Les prix des bouvillons et des taures étaient plus élevés.

Les arrivages (dans l'ouest et dans l'est), ont été de 1,350 bêtes à cornes, 1,665 veaux, 117 porcs et 53 ovins.

Les bouvillons de choix se vendaient de $33.50 à $36.25, ceux de bonne qualité, de $29.75 à $35.25, ceux de qualité moyenne, de $27.25 à $33.50, ceux de qualité commune, de $23.50 à $27.75.

Les vaches de bonne qualité se vendaient de $23 à $25.50, celles de qualité moyenne, de $21.25 à $23.25, celles de qualité commune, de $19 à $22.25, tandis que les animaux destinés à la mise en conserve et à la charcuterie, se vendaient de $15 à $19.

Les taures de choix se vendaient de $26.50 à $30, celles de bonne qualité de $23.25 à $27.75, celles de qualité moyenne, de $22 à $25.50, celles de qualité commune, de $21 à $22.50.

Les taureaux de bonne qualité se vendaient de $25 à $28.50, ceux de qualité moyenne et commune, de $21 à $24.50.

Les veaux de lait de bonne qualité se vendaient de $40 à $46.25, ceux de qualité moyenne, de $35 à $39.50, ceux de qualité commune, de $21.50 à $35.75.

Les porcs se vendaient de $32 à $32.75.

Les prix des moutons et agneaux n'ont pas été établis.

Priorité: Si un véhicule d'urgence signale son approche, tout automobiliste qui nuit à son passage doit se ranger et lui laisser la voie libre.

Ça continuera de mordre... si vous en laissez pour les autres.

La pêche est un sport, une détente. Vous y trouverez tous votre plaisir pourvu que chacun en respecte les règlements.

Quand vous irez chercher votre permis, demandez une copie de ces règlements, étudiez-les et surtout . . . respectez-les. C'est le meilleur moyen de vous assurer une bonne pêche aujourd'hui et dans l'avenir. La pêche est une façon d'aimer la vie: profitez-en! Et ça continuera de mordre à votre hameçon . . . si vous en laissez pour les autres.

GOUVERNEMENT DU QUÉBEC
MINISTÈRE DU TOURISME, DE LA CHASSE ET DE LA PÊCHE
DIRECTION GÉNÉRALE DE LA CHASSE ET DE LA PÊCHE

"J'AIMERAIS QUE MON FILS PASSE LA TRIBUNE"

Si vous désirez une clientèle d'abonnés du journal, pour votre garçon, communiquez avec le gérant du tirage de La Tribune.

Les responsabilités personnelles stimulent les enfants. Ce père ne le sait que trop. Il n'aime pas "pousser" dans le dos de ses garçons . . . mais il veut bien qu'ils prennent plus de responsabilités. Il désire aussi qu'ils apprennent à se dégourdir et de voir leurs efforts se couronner d'un profit.

Ce père réalise parfaitement qu'un garçon qui a une clientèle d'abonnés d'un journal est par le fait un homme d'affaires travaillant à son propre compte. Ce garçon apprend à budgetiser son temps, à tenir des chiffres et renseignements précis, il devient plus confiant à la suite de ses responsabilités accrues. De plus son profit lui assure un bon départ en vue d'études plus avancées.

Si votre garçon vient à exprimer le désir de posséder un parcours de journaux, ne passez pas outre à ses désirs. Il fait montre d'initiative. N'est-ce pas là la façon de forger un caractère fort?

A SHERBROOKE SIGNALEZ: 569-9201

A L'EXTERIEUR DE SHERBROOKE, composez les numéros suivants:

Acton Vale	546-2136	Deauville	864-4188	Richmond	826-2136
Arthabaska	357-2359	Disraeli	449-2181	Scotstown	657-4697
Asbestos	879-2457	Drum'ville	478-1328	Thetford	335-9952
Black Lake	423-5371	East Angus	832-3450	Victoriaville	758-8777
Brompton	846-2388	Granby	378-8114	Warwick	358-2985
Coaticook	849-3742	L-Mégantic	583-0748	Waterloo	539-0264
Coleraine	423-4907	Lambton	486-2682	Waterville	837-2442
Cookshire	875-3218	Magog	843-5144	Weedon	877-2090
Cowansville	263-0244	Plessisville	362-2065	Windsor	845-4275
Danville	839-2445	Princeville	364-5628	Valcourt	150

LA TRIBUNE

intérêts Féminins

TAPIS ROMAR LTEE
Solde de rouleaux à liquider à prix fantastiques
Service à domicile — 24 h. par jour
18, Wellington Nord, Suite 10, SHERBROOKE Tél. : 569-9571
447, rue Lindsay, Suite 1, DRUMMONDVILLE Tél. : 478-4924
FACILES TERMES

Tour d'horizon

Revue de maquillage

Le Centre d'Esthétique Guétane et Jacques, 1124, King ouest, vous invitent à venir découvrir toutes les nouveautés du maquillage qui peuvent s'adapter à votre personnalité. A cela s'ajoutent des conseils théoriques et pratiques sur l'entretien de votre peau, sur les différentes épilations, ainsi que sur le traitement à apporter à votre corps. Le tout comprend 6 démonstrations à raison d'une par semaine. Le mardi et mercredi, 2 heures p.m. et 8 heures p.m., commençant le 27 et 28 mai. Entièrement gratuit. Pour réservations, téléphonez 563-1000. (*) 80-3

CENTRE D'HYPNO-THERAPIE
SOUFFREZ-VOUS de :
embonpoint, insomnie, dépression nerveuse, tics nerveux, troubles nerveux, peur, homosexualité, troubles sexuels, usage du tabac et de l'alcool, lit mouillé et certains maux physique.
Bureau: 1609, King ouest, Sherbrooke, 567-4901
(sur rendez-vous seulement)
21109 Réal Denis, hypnologue diplômé
R. Denis, hypnologue

DUBO DUBON DUBONNET
Un apéritif à la française
IMPORTÉ DE FRANCE
EN VENTE PARTOUT

Sr René du St-Sacrement, directrice des études à la congrégation des Filles de la Charité du Sacré-Coeur, est la première femme à recevoir un doctorat honorifique de l'Université de Sherbrooke. *(Photo La Tribune, par Studio Breton)*

L'enfant a des possibilités inouïes que nous n'arrivons pas à saisir

Par LISE OUELLETTE

(Sr René du St-Sacrement)

SHERBROOKE. — Un profond respect pour l'enfant, un émerveillement toujours renouvelé face à ses réalisations, une foi inébranlable en sa valeur et une préoccupation constante de l'épanouissement et du développement intégral des possibilités de cet enfant, voilà les sentiments qui font les éducateurs de grande valeur.

Cette attitude face à l'enfant caractérise Sr René du St-Sacrement, une éducatrice dans l'âme qui se consacre à cette tâche depuis 43 ans.

L'Université de Sherbrooke reconnait d'ailleurs les mérites de Sr René puisque cette institution lui décerne un doctorat honoris causa en sciences de l'éducation. Soulignons que la religieuse devient ainsi la première femme à recevoir cet honneur et la première titulaire d'un doctorat dans ce domaine.

"Je suis très heureuse, nous confie-t-elle, au cours d'une entrevue, que ce soit ainsi car la femme remplit un rôle de plus en plus important dans toutes les sphères de la société et elle apporte ainsi une grande richesse. Nous ne devons pas nous esquiver".

Bien que d'origine française, Sr René a effectué au Québec et principalement à Sherbrooke, toute sa carrière d'éducatrice. "Je suis arrivée au Québec en 1926, raconte-t-elle, et maintenant, je suis franco-canadienne et parfaitement intégrée car j'ai tellement vécu tous les problèmes d'ici".

En 1939, Sr René devenait assistante-directrice des études à la congrégation des Filles de la Charité du Sacré-Coeur et directrice, en 1949. Ce poste, elle l'occupe depuis 30 ans.

C'est sous sa direction qu'a été conçue une nouvelle forme d'enseignement, la méthode dynamique, que 23% des écoles du Québec ont adoptée à l'heure actuelle.

"Au cours de mes visites dans les classes, dit-elle, j'avais été frappée à quel point on nivelait les enfants. Nous avons alors cherché de quelle manière nous pouvions permettre aux enfants d'évoluer à leur rythme. Il fallait donc trouver une méthode qui fasse appel à la composition de l'enfant".

C'est ainsi que la méthode dynamique a été pensée et expérimentée. "L'enfant veut jouer, d'expliquer la directrice; il va donc jouer avec les phrases, les mots et les syllabes. Il doit être éveillé à la recherche; il faut lui organiser des situations d'apprentissage pour son développement; il faut développer l'esprit d'initiative."

Selon Sr René, les résultats obtenus avec cette nouvelle formule d'enseignement sont renversants. "Autrefois, je me disais l'enfant peut donner beaucoup plus, mais aujourd'hui, je me dis qu'on ne sait pas jusqu'où l'enfant peut aller. Il a des possibilités inouïes mais nous n'arrivons pas à le saisir", affirme-t-elle.

Elle est d'ailleurs convaincue que l'enfant, on le découvre tous les jours et que les éducateurs doivent toujours être en éveil pour répondre aux recherches de l'enfant au moment opportun. "Tout cet apprentissage doit s'effectuer dans une atmosphère de sécurité", ajoute-t-elle.

— Comment créer cette atmosphère sécurisante pour l'enfant?

— Il faut le respecter, le traiter comme une personnalité tout en conservant les relations qui s'imposent entre adulte et enfant. Alors l'enfant répond à ce respect qu'on lui porte par le respect envers le professeur et les autres enfants. Il faut également qu'il sente qu'on croit en lui, qu'on le croit capable de grandir. Et l'enfant est très perspicace. Il ne peut pas s'expliquer mais il sent ce que l'adulte ressent.

Selon Soeur René, ce n'est qu'à cette condition que l'enfant sera en mesure de s'intégrer sans trop de préjudices à l'école polyvalente où il sera livré à lui-même.

— Certains psychologues estiment qu'il faudrait envoyer les enfants à la maternelle dès l'âge de 3 ans, croyez-vous que ce soit préjudiciable pour l'enfant?

Je suis d'accord car l'enfant reçoit beaucoup à la maternelle, pour son développement rythmique, son équilibre physiologique. D'ailleurs, il est avantageux pour lui de se mesurer avec d'autres jeunes alors qu'à la maison, il ne peut se mesurer qu'avec des adultes. Les recherches, les expériences et les découvertes qu'il fait l'épanouissent.

Soeur René du St-Sacrement estime que si l'enfant est détaché pendant quelque temps de sa mère, il n'en est que plus heureux lorsqu'il la retrouve et, en racontant ce qu'il a vu, ce qu'il a fait, à une mère attentive, les relations parents-enfants seront plus personnelles, plus profondes. Quant au développement affectif de l'enfant, l'éducatrice considère qu'il ne s'agit pas pour la mère de surprotéger le petit et d'être présente à chaque instant.

"Toutefois, ajoute-t-elle, l'enfant sera marqué pour la vie si l'affection et la présence maternelles lui sont refusées au cours de la première année de sa vie".

Devant la jeunesse, Soeur René manifeste la même confiance, le même respect que devant l'enfant. Elle accuse d'ailleurs les adultes d'accentuer le désarroi chez les adolescents. "Quand le jeune conteste, dit-elle, il joue avec les idées comme il a joué avec des objets, avec des mots et des phrases".

Selon elle, il ne faut pas prendre tout au pied de la lettre mais tenter d'établir le dialogue avec les jeunes car "ils veulent être pris au sérieux".

Mais, selon la directrice, le dialogue doit débuter dès la petite enfance et, la maternelle, loin de les brimer, favorisera cet échange profond.

CÉLÉBRATION DU 25e ANNIVERSAIRE DE FONDATION DU BETA SIGMA PHI

SHERBROOKE. — Le Beta Sigma Phi de Sherbrooke célèbre cette année son 25e anniversaire de fondation. A cette occasion, les membres participeront à des manifestations spéciales samedi et dimanche, les 24 et 25 mai.

Parmi les principales invitées à ces célébrations, soulignons la présence de Mme Gordon Loomis, la première présidente de l'association, Mmes Richard Burroughs, Hawley Griffith, Carl Griffith, Stewart Hansford, présidente de la rencontre, et Mlle Marguerite, présidente en fonction.

Samedi, les membres participeront à un cocktail, à la résidence de Mme Guy Blanchette, suivi d'un diner et d'une soirée au Hatley Inn.

Dimanche, il y aura visite de l'Université de Sherbrooke et du Centre hospitalier universitaire ainsi qu'un diner au local du Beta Sigma Phi.

Cette association a été fondée en 1944, au Sherbrooke notamment donné une chambre au Sherbrooke Hospital, organisé des concerts mettant en vedette de jeunes talents de la région, des expositions d'oeuvres d'artistes locaux, des parades de mode afin de recueillir des fonds pour les bourses Country Club, par Mme Melita O'Hara, conseillère du mouvement international. Environ 17 femmes ont alors adhéré à l'association.

Le Beta Sigma Phi est un cercle d'étude international qui s'adresse à toutes les femmes désireuses de se perfectionner sur les plans social et culturel.

A Sherbrooke, le cercle a d'études versées à de jeunes musiciens.

ANTIQUITES Yolande van Zuiden
795, rue des Pins, Magog, Qué.
Tél.: 843-4529

Pluie de parasols pour illustrer la futilité du réseau anti-missiles

La Voix des Femmes a fait parvenir, cette semaine, un cadeau à tous les députés d'Ottawa et de Québec; il s'agit d'un petit parasol en papier portant la mention: "Pour vous protéger contre les bombes, ce parasol est meilleur marché et plus efficace que le réseau anti-missiles ABM".

Campagne

Ceci a été fait dans le cadre de la campagne entreprise par la Voix des Femmes, afin de rendre les gens conscients de la futilité du réseau anti-missiles ABM. Madame Louise Lippel, présidente de la Voix des Femmes du Québec, souligne que ses membres tiennent des assemblées et distribuent de petits parasols symboliques par le courrier et dans les rues, afin de rappeler au gouvernement et au peuple canadien qu'il n'y a pas de protection contre une attaque nucléaire, que l'entreposage de bombes nucleaires le long de la frontière de notre pays est une grave menace et qu'il est vital de mettre fin au stockage d'engins nucléaires chez nous et partout dans le monde. De nombreux experts, dont certains sont à l'emploi du gouvernement américain, ont affirmé ouvertement que la mise sur pied du système Safeguard dont le coût est estimé à huit ou dix milliards de dollars, serait une invitation au désastre.

La Voix des Femmes a aussi fait parvenir des parasols symboliques aux syndicats, aux dirigeants d'associations et de groupes de pression. Samedi, le 24 mai, des parasols seront distribués dans les centres d'achats et les rues de Montréal.

Le Collège commercial DESMARAIS
lance un AVIS
à tous les parents de bien vouloir inscrire leurs fils et leurs filles à notre institution avant le
9 JUIN PROCHAIN
— COURS —
PROFIL TERMINAL
PROFIL CONCENTRATION
— Commis de bureau
— Sténo-dactylo
— Secrétaire judiciaire
— Réceptionniste
— Secrétaire de service
— Commis comptable
— Service des examens du Ministère de l'Education.
S'adresser à:
85, RUE ALBERT
SHERBROOKE
TEL : 562-2511
21199 562-4083—964-4583

Pour vous, madame . . .
ANNONCES CLASSEES
EXCLUSIVEMENT D'INTERET FEMININ

CLINIQUE D'ELECTROLYSE
CLINIQUE d'électrolyse Pierrette Boucher, électrologue diplômée. Enlèvement permanent des poils superflus. 375, Vimy Nord, 562-0847. 70-27

CLINIQUE D'ESTHETIQUE
SPECIAUX D'OUVERTURE, nouvelle Clinique d'Esthétique de l'Est Enr., 535, King Est. Pour rendez-vous, 562-3273. 71-27

MATELAC
HOUDE MATELAS SHERBROOKE ENR., manufacturier réparations — Alfred Houde, prop. 246, 10e Avenue Sud. 569-1925. 77-27

POUR LA MARIEE
"EXCLUSIVE-ELEGANTE". Location, vente, robes pour la mariée, cortège. Jarretière gratuite. — Jacqueline Enr., 178, Wellington Nord, 562-9197. 58-28

Courrier de Fernande

Q. — Je suis mariée depuis un peu plus d'un an et j'ai une belle-soeur qui me cause beaucoup d'ennuis. Elle a une façon personnelle de m'humilier chaque fois que l'occasion se présente. C'est une personne qui aime reprendre les autres, elle a une façon impolie qui me blesse chaque fois et il faut que je me retienne pour ne pas commencer une chicane. Mon mari semble n'attacher aucune importance à ce qu'elle me dit. Quand je lui en parle, il me répond: "Fais-en pas de cas". C'est plus fort que moi, ça m'énerve.

Trouvez-vous que je devrais continuer à refouler pour plaire à mon mari ou si je devrais dire à ma belle-soeur de se mêler de ses affaires ?

R. — Vous pourriez peut-être choisir une formule plus polie qui voudrait dire la même chose quoique avec certaines personnes du genre de votre belle-soeur, il faut aller droit au but.

Vous pourriez peut-être choisir un moment propice et lui dire que vous n'aimez pas sa façon de vous contredire ou de vous reprendre devant votre mari ou devant des étrangers et qu'à l'avenir, vous êtes décidée à vous passer de ses conseils et de ses remarques. Je ne crois pas qu'une explication de ce genre puisse provoquer de sérieuses querelles de famille. Si votre mari vous reproche quelque chose, faites-lui comprendre que votre état actuel de future maman vous fait perdre facilement votre contrôle et qu'après vous être retenue aussi longtemps que vous avez pu, vous vous êtes lâchée. Il est probable qu'une fois que vous aurez facilement établi vos positions réciproques, vous pourrez devenir de bonnes amies. Il y a des gens qui ont besoin d'être remis à leur place de temps à autres et votre belle-soeur est probablement de ce genre-là.

Q. — Etudiant de 19 ans, 5'6", 150 livres, aimerait rencontrer une jeune fille par l'entremise de votre courrier. Je la vois habitant la région de Sherbrooke ou les environs, joviale, aimant la discussion et préférant les divertissements sains. Même si tu es gênée, ne te gêne pas pour m'écrire car ce message t'est surtout destiné. Photo grandement appréciée.

PEPE

R. — Je vous ferai parvenir les réponses à l'adresse indiquée.

Q. — Je suis célibataire, 43 ans, 5'6", environ 125 livres, apparence physique moyenne. On dit que je parais plus jeune que cet âge.

Y aurait-il une personne du sexe féminin qui, comme moi, a une prédilection pour la musique classique ou du moins, qui aime la musique populaire de grand style comme celle de Vignault, Bécaud, Paul Mauriat, et que cette personne s'ennuie seule ? Alors pourquoi rester chacun de son côté quand on pourrait se connaître et parler musique ensemble dans le but de déjouer la solitude. Elle n'aurait qu'à écrire à votre courrier et mentionner

CHOPIN DE SHERBROOKE

R. — Je vous ferai parvenir les réponses à votre adresse.

— ANNONCE —

Plan d'amaigrissement
Recette à domicile

Il est facile de perdre rapidement, chez soi, des livres de graisse disgracieuse! Etablissez vous-même ce plan de recette. C'est très facile—et c'est peu coûteux. Allez simplement chez votre pharmacien et demandez quatre onces de Concentré Naran. Versez ceci dans une bouteille d'une chopine et ajoutez assez de jus de pamplemousse pour la remplir. Prenez-en deux cuillerées à soupe par jour, selon le besoin, et suivez le plan Naran.

Si votre premier achat ne vous montre pas un moyen simple et facile de perdre la graisse superflue et ne vous aide pas à retrouver la sveltesse de votre figure et les livres et les pouces réductibles de graisse superflue ne disparaissent pas du cou, du menton, des bras, de la poitrine, de l'abdomen, des hanches, des mollets et des chevilles, retournez simplement le flacon vide pour vous faire rembourser. Suivez cette méthode facile recommandée par les nombreuses personnes qui ont essayé ce plan et retrouvez votre ligne. Notez comme le gonflement disparaîtra vite—combien vous vous sentirez mieux. Plus alerte, plus active et d'apparence plus jeune.

COLLEGE DE VICTORIAVILLE
C.E.G.E.P
CONCENTRATIONS ET SPECIALITES PREVUES POUR SEPTEMBRE 1969.

CONCENTRATIONS pré-universitaires : 2 ans
1. Sciences biologiques
2. Sciences physiques
3. Sciences de l'administration
4. Sciences humaines I / avec mathématiques / .
5. Sciences humaines II / sans mathématiques / .
6. Lettres

spécialités ou options professionnelles terminales : 3 ans
1. Techniques infirmières
2. Chimie-biologie
3. Electrotechnique : électrodynamique / électricité / , électronique, instrumentation et contrôle, télécommunications.
4. Techniques du meuble et du bois ouvré.
5. Techniques administratives: distribution, finance, personnel, production.

Pour toute information supplémentaire, s'adresser au directeur des études collégiales.
Date limite pour l'ouverture d'un dossier de demande d'admission : le 1er juin 1969.
RESIDENCE POUR ETUDIANTS

OFFRE SPECIALE OFFRE SPECIALE
ERIGEES GRATUITEMENT
COMMENCEZ A PAYER DANS 6 MOIS APRES LIVRAISON
Rég. $3,500 Spécial $2,695 OFFRE LIMITEE
N'INCLUT PAS LE BALCON
$8.00 PAR SEMAINE
• Garantie de 10 ans
• Toiture "Bonded"
• Assurance-feu gratuite
• Financement de terrain
LIVRAISON GRATUITE A VOTRE TERRAIN
La MAISON de la SEMAINE

QUANTITE LIMITEE A CE PRIX SPECIAL
☆ FONDATION EN BLOCS
☆ HABITABLE L'HIVER
☆ FENETRES DOUBLES ALUMINIUM
☆ FINI INTERIEUR FOURNI INSTALLE
☆ PORTES INCLUSES (extérieur et intérieur)
☆ MAGNIFIQUES PIERRES
☆ ARMOIRES DE CUISINE
☆ PLOMBERIE FOURNIE
☆ ELECTRICITE INSTALLEE 100 amp. 110/220.
☆ ERIGEES GRATUITEMENT
☆ TOUS LES PLANCHERS SONT RECOUVERTS DE TUILES
DISPONIBLE AVEC TOUT L'EQUIPEMENT COMME CI-HAUT
à $4,995 Reg. $5,900
MAINTENANT EN MONTRE
PICARDY
TOWN & COUNTRY
COMMENCEZ A PAYER DANS 6 MOIS APRES LIVRAISON

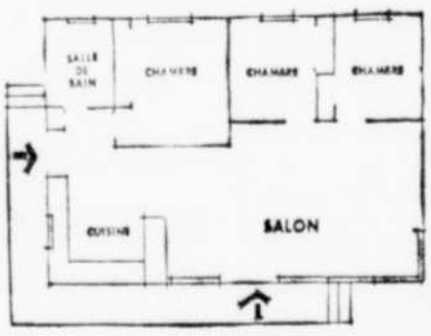

APPROUVE PAR CENTRALE D'HYPOTHEQUE
MAISONS Monterey
APPORTEZ CETTE ANNONCE POUR VOTRE CADEAU GRATUIT
MAINTENANT EN MONTRE AU
Centre d'Achats Rock Forest (Woolco)
Route 1 — 567-1422
OUVERT 7 JOURS PAR SEMAINE de 12h. a.m. à 9h. p.m. SAMEDI et DIMANCHE COMPRIS
OFFRE SPECIALE OFFRE SPECIALE

Le chef Gros-Louis croit que Québec est en guerre contre les Indiens

LORETTEVILLE (PC) — M. Max Gros-Louis, chef de la réserve des Hurons de Loretteville, en banlieue de Québec, se demande si le gouvernement provincial n'a pas décidé de déclarer la guerre aux Indiens.

M. Gros-Louis s'est posé cette question à la suite d'un incident qui aurait eu lieu dimanche dernier, à Amos, dans la réserve indienne de l'endroit, alors que quatre gardes-chasses accompagnés de 14 policiers provinciaux et d'un membre de la Gendarmerie royale s'en seraient pris à neuf Indiens qui venaient d'abattre un orignal femelle. A la suite de cette bagarre, une femme indienne aurait été hospitalisée.

Selon M. Gros-Louis, c'est la seconde fois qu'il se produit un incident de genre. "L'an dernier, a-t-il expliqué dans une entrevue, les Indiens de Mistassini s'étaient vu interdire le droit de pêche qu'ils pratiquaient au filet comme c'est la coutume, mais ce qui est prohibé au Québec".

Par ailleurs, de son côté, M. Edwin Wheelhouse, chef de district des gardes-chasses pour la région de l'Abitibi, a donné un toute autre version de l'incident.

Selon lui, "il n'y a pas eu de bagarre entre les belligérants et aucun coup n'a été porté de quelque côté que ce soit".

"Il était simplement question de faire respecter la loi et de suivre les instructions du ministère de la Chasse et de la Pêche.

Le no 33 pour Sirhan...

Sirhan Bishara Sirhan, qui vient d'être condamné à mourir dans la chambre à gaz, après avoir été trouvé coupable du meurtre de Robert Kennedy, sera détenu à la prison de San Quentin, en Californie. Il occupera la celllule no 33. *(Télephoto PA)*

Les Chinois du Canada moins pacifiques?

OTTAWA (PC) — Un éventuel établissement de relations diplomatiques entre le Canada et la Chine communiste, placerait dans une situation "terrible" les Chinois résidant au Canada, a déclaré à Ottawa, au cours d'une conférence de presse, le cardinal Paul Yu-pin, venu de Taiwan (Chine nationaliste) pour une visite d'un jour au Canada. Si, dit-il, les négociations actuelles entre Ottawa et Pékin devaient aboutir, il est peu probable que les Chinois du Canada demeurent aussi pacifiques qu'ils l'ont été à ce jour.

"Je crains que la vie paisible qu'ils mènent ne soit alors compromise, dit-il. Je crois que l'impact serait terrible".

Il a rappelé qu'après la reconnaissance de la Chine communiste par l'Indonésie, la moitié de la jeunesse indonésienne s'est trouvée entrainée dans des activités subversives. "Les Communistes sont tellement insidieux — si vous touchez du poison vous risquez l'infection."

Si les catholiques du Canada pouvaient faire quelque chose de spontané pour prévenir cette situation, "le peuple chinois de Taiwan leur serait éternellement reconnaissant".

Nouveau juge

Fin d'une ère de 15 années de justice libérale aux USA

D'après Reuter et PA

WASHINGTON (PC) — Le président Richard Nixon a annoncé la nomination du juge Warren E. Burger comme président de la cour Suprême des Etats-Unis.

Républicain conservateur, il devient le 15e président de la cour Suprême des Etats-Unis. Il succède à ce poste au juge Earl Warren, qui prend sa retraite dans un mois.

Le départ d'Earl Warren marque la fin d'une ère de 15 années de justice libérale qui a profondément marqué la vie politique, sociale et juridique des Etats-Unis. Au cours de cette période, la justice fédérale avait soutenu les droits civils des Noirs et défendu les droits constitutionnels des suspects.

Le nouveau président de la cour Suprême est un homme de 61 ans. Grisonnant, juge depuis 13 ans à la cour d'Appel, il est considéré comme un "dur", qui estime que le gouvernement a l'obligation, en tout premier lieu, de "défendre les droits et les intérêts de ses citoyens, protéger leur foyer et leur propriété, leur personne et leur vie".

Ses conceptions de la justice répondent parfaitement à celles que le président Nixon proclamait tout haut au cours de sa campagne électorale, quand il accusait la justice "d'enchaîner les forces de paix et de renforcer les forces du crime".

Un chien consciencieux...

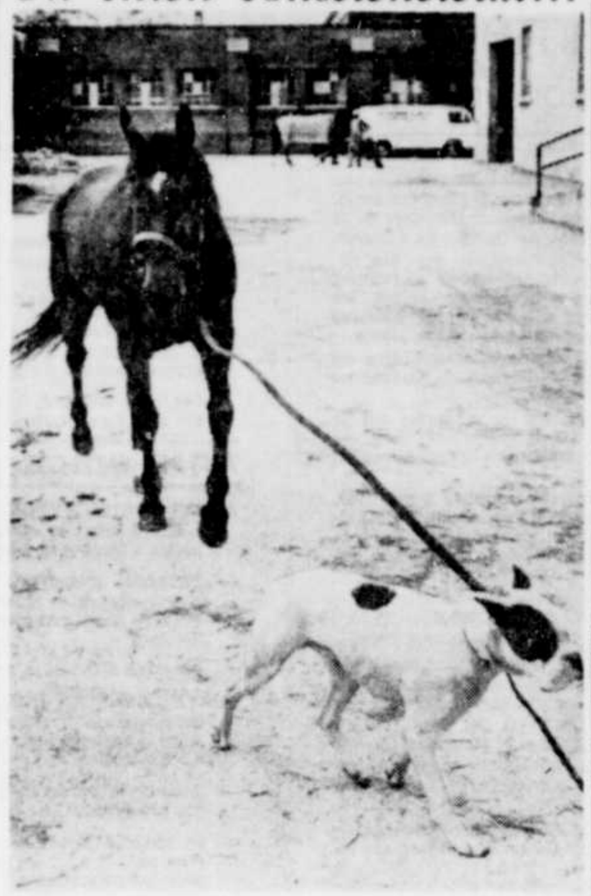

Même si l'on est un petit chien, on est en mesure de rendre service. A l'aide d'une bride attachée à son collier, ce chien promène un des chevaux d'une piste de courses, de London, Ontario. *(Telephoto PC)*

Congrès diocésain Lacordaire le 25 mai

SOBRIÉTÉ PAR ABSTINENCE — LACORDAIRE

"Sobriété... facteur de progrès"

M. Maurice Martin, président national.

M. Robert Allard, président diocésain.

CANDIDATES AU TITRE DE "Mlle SOBRIETE 1969"

Christiane Vézina, Lac Mégantic — Claire Marcotte, Disraëli — Christiane Montminy, Cookshire — Diane Salois, Coaticook — Claudette Arès, Magog-Valcourt — Micheline Beauregard, Windsor — Diane Tardif, Asbestos — Monique Morin, Sherbrooke

HORAIRE DU DIMANCHE 25 MAI

Faculté de l'Administration Université de Sherbrooke

1 h. p.m. — Inscription — Réception (24 aspirantes: hôtesses). Visite de kiosques d'information, de documentation.

1 h. 40 p.m. — Prière et réflexion chrétienne par Denis Lapointe, prêtre, aumônier diocésain adjoint.

1 h. 50 p.m. — Message du président diocésain: M. Robert Allard.

2 h. p.m. — Film documentaire sur l'alcool et les toxicomanies.

2 h. 40 p.m. — Détente. — Visite aux kiosques.

3 h. p.m. — Période de questions, présidée par M. Robert Morin, directeur général de la Clinique Domrémy.

3 h. 45 p.m. — Mise à l'action par Mgr J.-Gérard Letendre, aumônier diocésain.

4 h. p.m. — a) Rencontre de la Jeunesse Lacordaire; b) Rencontre des anciens officiers diocésains; c) Exposé sur: Nouvelle orientation de l'action locale par M. Jean Préfontaine. Panel: MM. Robert Allard, Jean Préfontaine, Bertrand Nadeau.

5 h. p.m. — Messe concélébrée. (Faculté des Sciences de l'Education).

6 h. p.m. — Banquet de clôture au Cafétéria de l'Université. Allocution de circonstance: M. Maurice Martin, président national. Autorité civile de Sherbrooke.

Cafétéria de l'Université de Sherbrooke

Couronnement de "Mlle Sobriété 1969": M. André Guy, maître de cérémonie.

Ouverture par le chant thème; présentation des personnalités de marque; bienvenue par le président diocésain; présentation des 8 candidates; procédure du couronnement; liste des cadeaux-souvenirs et donateurs; élimination présidée par le maître de cérémonie et M. Maurice Martin, président national; Couronnement de "Mlle Sobriété 1969" par Son Honneur le Maire, Me Armand Nadeau; ouverture de la danse: "Mlle Sobriété 1969". Me Armand Nadeau, maire de Sherbrooke.

1ère intermission: Prix aux articles (compositions) LA SOBRIETE". 2e intermission: Tirage du $500.00.

Me Armand Nadeau, c.r., maire de Sherbrooke, couronnera "Mlle Sobriété '69".

Meilleurs voeux aux candidats et succès au Congrès Lacordaire!

J.H. MORIN & FILS LIMITEE

79, St-Georges — 845-2734 — Windsor

22931

Succès au congrès Lacordaire

Mme JEAN-MAURICE BLAIS

Service de banquets à domicile, mariage, funérailles et réceptions de tous genres. Service dans toute la région.

Bromptonville, Qué. — Tél.: (819) 846-2897

23045

Meilleurs voeux de succès au Congrès Lacordaire!

IMPRIMERIE LOUIS FAUCHER

IMPRIMEURS-LITHOGRAPHES

74, Laurier — 843-5991 — Magog

22927

COMPLIMENTS DES MARCHANDS D'AUTOMOBILES

— BROUILLARD
— CLOUTIER
— CYR
— DE LUXE
— MARTIN
— VAL ESTRIE

SHERBROOKE

22930

Bon succès au congrès Lacordaire!

Au service de l'industrie et des entreprises de Windsor, Qué., et de la région

MICHEL TRANSPORT (Windsor) LIMITEE

TRANSPORT GENERAL

avec équipement des plus modernes

SERVICE REGULIER TOUS LES JOURS WINDSOR-MONTREAL

Toutes marchandises assurées. Notre entrepôt de Montréal est situé au

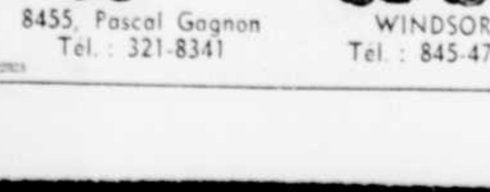

8455, Pascal Gagnon Tél.: 321-8341 — WINDSOR Tél.: 845-4722

22923

Meilleurs voeux de succès au Congrès Lacordaire!

LEANDRE LACHANCE & ASSOCIES INC.

ASSURANCES GENERALES

1680, King Ouest — Sherbrooke — Tél.: 569-9671

22940

Nos meilleurs voeux de succès au Congrès Lacordaire, ainsi qu'aux candidates au titre de "Mlle Sobriété"!

BOULANGERIE LAROCHELLE & FRERES LIMITEE

BOULANGER DES FAMEUX PAINS ET PATISSERIE

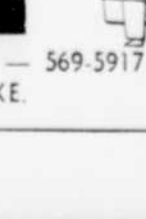

GailuRon — LE BON PAIN DE CHEZ NOUS

1520 ouest, rue King — 569-5917 SHERBROOKE.

23183

Succès au Congrès Lacordaire!

Philippe et Gaston Blais, prop.

Transport—Entreposage Déménagement — Agent Mayflower

Blais EXPRESS INC.

2775, Gervais — 569-3819 — Sherbrooke

22928

Succès au Congrès Lacordaire!

SHERBROOKE PURE MILK CO. LTD.

SPM

SHERBROOKE, Qué.

23186

Compliments...

DR JEAN-PAUL BLOUIN

Optométriste — Visiologiste ex-président diocésain

92 nord, rue Wellington—569-1886—Sherbrooke

22926

Succès au Congrès Lacordaire et aux candidates au titre de "Mlle Sobriété"

J. M. DUPUIS

Entrepreneur électricien —Spécialiste en chauffage électrique

Bromptonville, Qué. — Tél.: 846-2211

23184

Succès au Congrès diocésain Lacordaire!

LES CAISSES POPULAIRES DESJARDINS

du diocèse de Sherbrooke

22929

Meilleurs voeux de succès au Congrès Lacordaire!

RAYNALD FRECHETTE

vice-président de l'assemblée nationale et député provincial pour Sherbrooke.

23346

en bref... en bref...

400 mises à pied

WABUSH, T.-N. (PC) — Au moins 400 travailleurs de la Wabush Mines Ltd à Wabush, dans l'ouest du Labrador, en Terre-Neuve, seront mis à pied samedi par suite de la grève des débardeurs de Pointe Noire, Qué.

Cela portera à 570 le nombre des travailleurs mis à pied au cours de la semaine écoulée. La société emploie normalement quelque 800 personnes.

Tom Riggs, président des Métallurgistes unis d'Amérique, qui représente la majorité des travailleurs, a dit que la décision a été prise mercredi lors d'une réunion avec les représentants de la direction.

Cadavre dans un coffre

MONTREAL (PC) — Un coup de téléphone anonyme a permis à la police de découvrir dans le coffre à bagages d'une voiture le cadavre mutilé d'un homme.

C'est la troisième découverte de ce genre faite en 24 heures.

Selon la police, il s'agirait, cette fois, d'un homme d'une trentaine d'années. La mort remonte à deux ou trois jours.

Mercredi toujours, la police a identifié le corps trouvé dans une cour au nord-est de Montréal. Il s'agit de Pierre Boucher, âgé de 22 ans, membre du groupe de motocyclistes connu sous le nom de Devil's Disciples. Son corps était criblé de balles et de coups de couteau dans le dos, à la tête et à l'estomac.

Marche anti-Chine

TAIPEH (PA) — Des étudiants chinois aux Etats-Unis manifesteront samedi devant la Maison blanche, à Washington, en guise de protestation contre le Canada qui a signifié son intention de reconnaître la Chine communiste.

C'est ce qu'a révélé hier l'agence de nouvelles de la Chine nationaliste, précisant que la manifestation serait pacifique et se déroulerait dans l'ordre.

La marche de protestation aurait été organisée par les associations d'étudiants chinois du Sud de la Californie et de New York "dans le but de demander au peuple de l'Amérique de comprendre la Chine et de rappeler à certains Américains de ne pas se faire d'illusions sur l'existence des soi-disant deux Chines".

Restaurant sans fumée

TORONTO (PC) — Peter Vassil, propriétaire d'un restaurant-taverne dans la banlieue torontoise de Don Mills, a décidé de cesser de vendre des cigarettes, car elles menacent la santé de ses clients.

"Nous nous préoccupons de la santé de nos clients, dit-il. Nous ne leur servirions pas de mets susceptibles de les rendre malades."

Il affirme que cette décision va lui coûter quelques milliers de dollars par année. Mais, lui, sa femme et son associé, Tom Stoyan, ne veulent plus entendre parler de cigarettes.

De 98,000 à 88,000

TORONTO (PC) Selon le quotidien torontois The Telegram, les effectifs des forces armées canadiennes qui s'élèvent à quelque 98,000 hommes vont être réduits de 10,000 hommes et la division aérienne munie d'armes nucléaires qui se trouve en Europe dans le cadre des forces de l'OTAN sera rapatriée.

Le journal mande que le ministre de la Défense, M. Léo Cadieux, proposera à la conférence ministérielle de l'OTAN, qui doit se réunir la semaine prochaine à Bruxelles, de retirer, à la fin de 1970, les 3,800 hommes de la division aérienne et de remplacer les 6,200 hommes de la brigade mécanisée (qui se trouve en Allemagne) par une force combinée terrestre et aérienne de quelque 4,000 hommes, sans armes nucléaires.

AVIS PUBLIC!

Après un calcul précis, nous constatons qu'il y a en stock 173 matelas, sommiers-boites et lits continentaux. Quelques uns sont légèrement salis, quelques-uns légèrement endommagés, d'autres sont des échantillons de plancher, et il y en a aussi qui sont dessassortis. Mais chacun portera la même garantie qu'un neuf.

Par ordre formel du gérant général, chaque morceau doit partir avant samedi, le 24 mai.

A cause des bas prix marqués sur ces matelas, sommiers-boites et lits continentaux, le fabricant d'excellente réputation ne nous permet pas de mentionner son nom ni les prix de débarras. Nous pouvons tout simplement dire ceci... — TOUT DEVRAIT ETRE ET SERA LIQUIDE!

Cette vente se déroulera sur une base de premier arrivé, premier servi...

N'oubliez pas... toutes les facilités de crédit sont disponibles chez Woolco. Woolco maintient ses prix très bas.

Dites simplement portez à mon compte.

chez

Woolco

2000, boul. Bourque Centre d'Achats Rock Forest

23509

Faites carrière

dans la Fonction publique du Québec

PROFESSIONS

PATHOLOGISTES JUDICIAIRES — Traitement initial jusqu'à $20,600 selon la competence. Ministère de la Justice; postes à Montréal, au bureau du Coroner.

— Faire l'examen externe et l'autopsie des cas de morts violentes et suspectes et établir les causes du décès; présenter les constatations devant les tribunaux; conseiller les avocats et les policiers sur les questions relevant de la médecine légale.

— Détenir un certificat en anatomie pathologique du Collège des médecins et chirurgiens du Québec ou être éligible à la certification.

— Seront également admissibles les médecins qui ne détiennent pas le certificat de spécialiste, mais qui possèdent un bon nombre d'années d'expérience en ce domaine.

— Concours 69SP-2120. S'inscrire avant le 6 juin 1969, en fournissant un certificat d'appartenance du Collège des médecins et chirurgiens du Québec, à la Commission de la fonction publique du Québec, 255 est, boulevard Crémazie, Montréal 354.

AGENTS DE LA GESTION FINANCIERE — Traitement initial jusqu'à $11,800 selon la compétence.

— **Ministère de l'Education (Quebec)** — Travail de comptabilité générale, d'analyse et de contrôle budgétaire. Vérification et enquête sur l'utilisation des subventions.

Ministère des Finances (Québec et Montréal) — Elaboration des règles budgétaires et étude des projections financières. Contrôle de l'exécution des budgets.

— **Ministère de l'Industrie et du Commerce (Québec)** En regard de la loi de l'aide au développement industriel régional (Bill 23), déterminer l'éligibilité et établir la rentabilité des projets. Sélectionner les investissements admissibles et en vérifier sur place la réalisation.

— **Ministère de la Justice (Québec)** — Travail de vérification et d'enquête comptable dans les cas de fraude. Vérification et contrôle interne.

— **Régime des Rentes (Québec)** — Travail de vérification et de contrôle interne. Etude et analyse des systèmes comptables et administratifs.

— **Ministère du Revenu (Québec et Montréal)** — Vérification ou cotisation des impôts, taxes et droits fiscaux.

— **Ministère de la Santé, Famille et Bien-Etre (Québec et Montréal)** — Etude, programmation et contrôle budgétaire des institutions subventionnées. Aanalyse des états financiers et vérification des livres comptables.

— **Qualités requises:** Licence ou maîtrise en sciences commerciales; OU baccalauréat en commerce et au moins 2 années d'expérience professionnelle; OU membre d'une association reconnue de comptables professionnels.

— Concours 69P-2103. S'inscrire immédiatement en indiquant le poste de votre choix.

AGRONOMES-EVALUATEURS — Traitement initial jusqu'à 11,700 selon la compétence. Office du Crédit agricole du Québec; postes dans diverses régions administratives.

— Effectuer des travaux d'évaluation de fermes et et d'enquête en rapport avec les demandes de prêt. Fournir l'assistance technique aux requérants et surveiller l'exploitation agricole.

— Etre membre de la Corporation des agronomes de la province de Québec et, de préférence, posséder quelques années d'expérience reliée à la fonction.

—Concours 69S-2106. Les inscriptions doivent parvenir à la Commission au plus tard le 30 mai 1969.

AUTRES EMPLOIS

AGENT VERIFICATEUR — Traitement initial de $4,500 à $5,900 selon la compétence. Divers ministères; postes à Québec et à Montréal.

— 11e année d'études et au moins 6 années d'expérience dont 2 en comptabilité. Une scolarité plus avancée peut compenser pour une partie de l'expérience.

—Concours 69P-5410. S'inscrire immédiatement.

SURVEILLANT EN INSTITUTION PENALE (gardien de prison) — Traitement initial de $4,500 à $5,700 selon la compétence. Ministère de la Justice; postes à Ville-Marie.

— Assurer la garde et la surveillance des détenus et des prévenus.

— 9e année d'études; être âgé d'au moins 23 ans et d'au plus 40 ans; ce maximum d'âge est de 45 ans pour les personnes qui possèdent un certain nombre d'années d'expérience pertinente dans un corps d'agents de la paix ou en tant que militaire, avoir une taille minimum de 5 pieds 7 pouces, sans chaussures; être en bonne condition physique.

— Concours 69-P-6465. Les inscriptions doivent parvenir à la Commission au plus tard le 2 juin 1969.

Les personnes qui désirent prendre part à ces concours doivent **s'inscrire directement à la Commission de la fonction publique du Québec** en remplissant le questionnaire "demande d'emploi" qu'on peut se procurer aux bureaux de la Commission:

710, Place d'Youville, suite 700, Québec 4
1454, rue de la Montagne, Montréal 107.

et aux bureaux locaux des ministères dans chaque région.
Seules les candidatures accompagnées d'une attestation officielle d'études sont considérées. Prière d'indiquer la fonction qui vous intéresse et le numéro de concours correspondant. Si vous posez votre candidature à plus d'une fonction, il est essentiel de soumettre une demande d'emploi distincte dans chaque cas.

GOUVERNEMENT DU QUÉBEC

Accident ferroviaire à Campbellton...

Des wagons démontibulés, des rails tordus . . . deux conduc teurs de locomotive sans vie.
(Téléphoto PC)

Cadavres de 2 chauffeurs retirés des débris fumants

CAMPBELLTON, N.B. (PC) —Les cadavres de deux chauffeurs de locomotive ont été retrouvés tôt hier dans les débris fumants, sur les lieux de la collision survenue hier entre un convoi de marchandises et un train de passagers du Canadien Nationale, à Pointe-à-la-Garde, Qué., près de Campbellton au Nouveau-Brunswick.

Les victimes sont Dave Fitzgerald de Campbellton et Finley Sinclair de New Carlisle, Qué.

Un porte-parole du CN a révélé que deux passagers et trois membres des équipages avaient été admis à l'hôpital, mais qu'aucun d'entre eux n'était dans un état grave.

Quinze autres passagers et cinq membres des équipages avaient pu quitter l'hôpital après y avoir reçu les premiers soins.

Un incendie s'est déclaré au sommet de l'accident, mais les dégâts qu'il a causés ont été limités aux cinq locomotives, à deux wagons contenant des chaudières et à un wagon à bagages.

On précise que le train de 28 wagons et le train de passagers de huit voitures sont entrés en collision vers 21 heures, près d'un viaduc.

L'incendie a été rapidement circonscrit, mais il a fallu attendre que le métal soit refroidi avant de rechercher les corps. Une enquête a aussitôt été instituée par les autorités ferroviaires. Le train de passagers était une section du Chaleur effectuant la liaison entre la Baie de Gaspé et Montréal. On devait le raccorder en gare de Matapédia, sur la frontière Québec - Nouveau - Brunswick avec l'autre section en provenance de Moncton.

Le convoi de marchandises faisait route vers la Baie de Gaspé.

Les blessés ont été conduits en ambulance ou en taxi vers les hôpitaux de la région. Un autobus a par ailleurs conduit les passagers indemnes à Matapédia où ils ont pris place à bord de l'autre section du Chaleur et poursuivi leur route vers Montréal.

Un porte-parole de l'Hôtel-Dieu a déclaré que trois patients avaient été admis et qu'on leur avait administré des sédatifs.

La confusion la plus totale a régné quelque temps après l'accident.

La police a annoncé à ce moment que trois personnes avaient péri. Ce rapport a aussitôt été contredit par d'autres informations voulant que personne n'ait perdu la vie. Puis, on apprenait le bilan officiel et le fait que deux chauffeurs manquaient à l'appel.

Un chauffeur de taxi de Campbellton, qui s'est rendu sur les lieux a déclaré: "C'est terrible là-bas. Il est impossible d'identifier les locomotives.

"Le réservoir de l'une d'entre elles s'est éventré, l'huile diesel s'est répandu dans les fossés le long des voies et a pris feu."

Au moins huit wagons ont déraillé, bloquant le passage entre la Baie de Gaspé et Matapédia. Des équipes de cheminot se sont aussitôt affairés à dégager les voies.

CARRIÈRES PROFESSIONS
ET OFFRES D'EMPLOIS

COMPTABLE

avec expérience demandé, pour magasin de vêtements pour dames et hommes.

Faire parvenir curriculum vitae (et expérience) à: Casier 16, La Tribune

22263

METROLITHO INC.
IMPRIMEUR — LITHOGRAPHE
SHERBROOKE

Nous sommes présentement à la recherche de personnel
Si vous possédez des qualifications dans les domaines suivants :

- Estimation — Production
- Presse Offset
- Dep. de caméra et plaques.

VEUILLEZ S.V.P. TELEPHONER AU 569-9193 POUR DE PLUS AMPLES INFORMATIONS.
DISCRETION ABSOLUE

OCCASION DE CARRIERE DANS LA VENTE

Nous recherchons présentement un homme qui réussit bien dans son travail actuel et qui gagne un bon salaire, mais dont les chances d'avancement et d'augmentation de revenu sont limitées. Cet homme devrait être âgé de 25 à 45 ans, marié et ambitieux. Il devrait posséder de la détermination et un désir de servir les autres autant que lui-même. Nous lui offrons une situation permanente et des possibilités de revenus illimitées, avec un salaire initial de $6,000 à $12,000 par année, selon ses qualifications. Bénéfices sociaux habituels. Le candidat choisi recevra un entraînement de vente complet, et la possibilité d'accéder à la supervision et à la gérance.

Adressez votre réponse à casier 18, La Tribune, mentionnant âge, état civil, et dossier de vos emplois précédents. Toutes les réponses seront tenues confidentielles.

CSR

Circulation ordonnée: La circulation ordonnée et la sécurité de nos rues dépendent de la collaboration continuelle de chaque piéton.

CEGEP DE SHERBROOKE
OFFRES D'EMPLOIS
— CAMPUS — GRANBY —

1. DIRECTEUR DE CAMPUS
Supérieurs immédiats :
Administration générale — le Directeur général du C.E.G.E.P.
Administration pédagogique — le Directeur des services pédagogiques du C.E.G.E.P.
Responsabilité générale du Campus de Granby.
Relations avec les divers services du C.E.G.E.P.
Responsable des services pédagogiques du Campus.
Travail en liaison avec les secteurs d'enseignement du C.E.G.E.P.

2. RESPONSABLE DES SERVICES AUX ETUDIANTS DU CAMPUS DE GRANBY
Supérieur immédiat : le Directeur du Campus.
Travail en liaison avec le Directeur des services aux étudiants du C.E.G.E.P.
Voit à la bonne organisation des services aux étudiants au Campus : vie étudiante, santé, psychologie, pastorale, orientation, etc.
Chargé du placement des étudiants en accord avec les politiques du C.E.G.E.P.

3. RESPONSABLE DE L'AIDE PEDAGOGIQUE INDIVIDUELLE
Supérieur immédiat : le Directeur du Campus.
Travail en liaison avec les services pédagogiques du C.E.G.E.P.
Conseiller des étudiants quant au choix d'options, de cours.
Responsable des admissions au Campus et de la tenue de dossiers des étudiants, suivant les directives reçues du C.E.G.E.P.
Chargé du service d'information pédagogique.

4. AGENT D'ADMINISTRATION
Supérieur immédiat : le Directeur du Campus.
Travail en liaison avec le Secrétaire général, le Contrôleur et le Directeur de l'équipement du C.E.G.E.P.
Collaborateur du Directeur du Campus pour la rédaction du budget du Campus.
Chargé des divers employés en collaboration avec le Secrétaire général du C.E.G.E.P.
Responsable du secrétariat.
L'interlocuteur, auprès du Directeur des services de l'équipement, pour les achats, les réparations, les transformations, les inventaires.

N.B. — Qualifications pertinentes aux tâches décrites ci-dessus.
La date limite du concours est le 30 mai.
Tout candidat intéressé à l'un de ces postes doit faire parvenir son curriculum vitae au :
Secrétaire général,
CEGEP de Sherbrooke
2965, boul. Université
Sherbrooke, Qué.

33431

Nos voitures, mises à rude épreuve, vous évitent des soucis

Nous avons conduit nos Datsun 1600 sur les pires routes et dans les plus durs rallyes pour prouver une chose: les Datsun 1600 sont plus fiables que toute autre voiture de leur catégorie.

Rappelons que Datsun a toujours joui d'une réputation unique quant à la sûreté de fonctionnement et la performance. Datsun a gagné le Championnat canadien des rallyes en 1967. Des Datsun remportèrent la palme de deux catégories dans le rallye Shell 4000 en 1968. Cette année, la Datsun 1600 gagna le rallye Gold Fields en Afrique du Sud. Datsun remporta les honneurs de sa classe dans l'exigeant rallye Safari en Afrique orientale où 87 voitures prirent le départ et seulement 31 terminèrent la course; des Datsun 1600 se classèrent alors en 3e, 5e, 7e, 8e, 11e et 13e places.

Les Datsun 1600 ont vraiment du muscle. Ce sont les voitures importées les plus puissantes de leur catégorie. Leur moteur à cames en tête de conception avancée génère 96 cv. Elles passent de 0 à 60 m/h en 13 secondes et font 100 m/h. Et elles font jusqu'à 35 m/gal. Les Mercedes-Benz, BMW et Datsun 1600 possèdent une suspension indépendante aux quatre roues semblable qui permet une conduite précise et un contrôle complet.

La Datsun 1600 a une colonne du volant télescopique, des freins à disque, des appuie-tête, des baudriers de sécurité et un intérieur capitonné. Tout cela est d'équipement standard.

Vous n'avez pas à conduire une Datsun 1600 dans un rallye pour en apprécier la valeur. Vous traiterez très probablement la vôtre avec douceur, profitant de sa transmission à 4 vitesses au plancher ou de son automatique à 3 vitesses. Sa ventilation toutes glaces levées vous garde au frais ou au chaud selon la saison.

Essayez la Datsun 1600 bientôt. Plus de 160 concessionnaires Datsun d'un océan à l'autre sont appuyés par un stock de pièces de plus d'un million de dollars.

DATSUN 1600

la plus avantageuse de toutes à partir de **$2145**

PRIX DE DÉTAIL SUGGÉRÉ, PORT D'ENTRÉE, MONTRÉAL, TORONTO, VANCOUVER

Choisissez votre Datsun: Sedans de luxe 2 et 4 portes 1000; Sedan 2 portes, Sedan de luxe 4 portes, Stationwagon 1600; Sport 1600 et 2000; Pickup; Patrouille à 4 roues motrices.

Plus de 800 concessionnaires Datsun en Amérique du Nord. **NISSAN AUTOMOBILE CO. (CANADA) LTD.** Directions régionales: *DIV. DE L'OUEST: Nissan Bldg., 873 Beatty, Vancouver, C.-B. DIV. DE L'ONTARIO: 22 Vanley Cres., Toronto, Ont. DIV. DU QUEBEC: 8716 boul. Pascal-Gagnon, Montréal, P.Q. DIV. PROVINCES DE L'ATLANTIQUE: 2745 Dutch Village Rd., Halifax, N.-E.*

MILLE (1000) KING EST INC.
1000 est, rue King — SHERBROOKE — Tél.: 567-3101

GARAGE H. BOURBEAU INC.
1975, Boul. St-Joseph — Drummondville — 472-5268

TARDIF AUTO SERVICE ENR.
272, rue Laurier — Victoriaville — 752-4970

Perle Blanche

Le nouveau vin blanc pétillant des joyeuses occasions

RAQ 532-1

Dégustez les VINS JORDAN

prix incomparable
qualité exceptionnelle!

LA TRIBUNE — RADIO • TELEVISION • ARTS

CE SOIR ET DEMAIN A LA TELEVISION

VENDREDI

SOIRÉE

4.00— Tour à tour
World of sports
Eye witness news
Tween set
Troisième édition
Friday six o'clock movie
Télé-mètre
The Pierre Berton show
4.15— Téléjournal
4.20— Edition sportive
4.30— 24 heures
News
Hour Glass
Maxi-ciné
6.45— Aujourd'hui
7.00— News
Truth or consequences
Dernière heure et météo
The country music hall
7.15— Télé-mètre se poursuit
7.30— Voyage au fond des mers
The Wild wild west
The high chaparral
Rat Patrol
En Première
Here's Lucy
8.00— Friday movie
8.30— Du feu s.v.p.
Gomer Pyle USMC
The name of the game
Don Messer's Jubilee
The felony squad
9.00— Des agents très spéciaux
The Friday night movies
Route 66
The Don Rickles show
9.15— L'école du bonheur
9.30— The guns of will sonnett
Elle et lui
10.00— Mon pays, mes chansons
Star trek
Judd for the defense
Dix sur dix
The F.B.I.
10.15— Les années 30
Big game hunting
Toute la ville en parle
10.45— Dernière heure et météo
11.00— Téléjournal
Telejournal
News
11.15— Cinéma
11.20— Weather
Dernière édition
11.30— Cinéma
Friday movie
The tonight show
Cinéma
Movie 8
11.40— Friday movie
Pajama playhouse
11.55— Friday movie
12.00— The late show
Movie 8
12.30— Téléjournal

SAMEDI

MATIN

7.35— Slapstick comedy
World of life
8.00— The go-go gophers
Colby telecourse
Les p'tits bonshommes
8.30— Bugs Bunny
Discovery '68
Super 6
The Casper Cartoon show
Le capitaine Bonhomme
Underdog
9.00— Super 6
9.30— L'âne de Tim Driscoll
Wacky Races
Top cat
The adventures of Gulliver
Barbie and friends
Marvels super heroes
Popeye playhouse
Le gros Bill
9.45— The Flintstones
10.30— Pepinot
Batman-superman
The Banana splits hour
Linus the lionhearted
Le cirque à Tonton
Fantastic voyage
Spiderman
10.30— Mes amis les animaux
11.00— Robin Fusée
Daktari
Dessins animés
Bon week-end
Rocky and his friends
11.30— Roquet belles oreilles
The Herculoids
The fantastic four
Batman
Underdog

APRÈS-MIDI

12.00— Ultraman
Shazzan
Birdman
Cuisine
George of the Jungle
Ciné-samedi
The Flintstones
12.30— Si jeunesse pouvait
Jonny Quest
Let's talk sports
American bandstand
Super president
Captain Scarlett
1.00— Le golf et ses étoiles
Moby Dick
Laurel and Hardy
Sentinelles de l'air
Uncle Bobby
1.30— The lone ranger
Long John Silver
AFL football
Wrestling
Olympic games
Scouting '68
2.00— Un atelier de musique
The flying fisherman
Monsieur Bricole
Saturday movie
2.30— Miroir de l'art
3.00— Les dossiers de l'ag. O.
3.30— Action theatre
Sur le matelas
The sports hot seat
The league that came in from the cold
Can. Intern. championship
4.00— Les secrets de la mer R
4.30— L'île aux trésors
The campaign and the road
Wide, wide world
College football today
C'est arrivé cette semaine
Wide world of sports
5.00— Skippy le kangourou
5.30— L'heure des quilles
G.E. college bowl
Moby Dick
Film
Terre des jeunes
5.45— J.A. Desmossés

SOIRÉE

6.00— Troisième édition
Sports digest
Truth or consequences
Audubon wildlife theatre
6.20— Edition sportive
6.30— Téléjournal
News
The nation's business
Papa a raison
6.35— Atome et galaxies
7.00— Jimmy
The Rusty Wellington Show
Capitaine Scarlet
Like young
McHale's navy
Country hoe down
The Beverly Hillbillies
Soirée canadienne
7.30— The Jackie Gleason Show
Adam 12
The dating game
Les grands spectacles
The newlywed game
8.00— Billet de faveur
Get smart
8.30— My three sons
The ghost and Mrs. Muir
The Lawrence Welk Show
Academy performance
9.00— Hogan's heroes
Saturday night movie
The Hollywood Palace
9.45— The Flintstones
9.45— Casual that's to Bahamas
10.00— Les Couche-Tard
10.15— Harris and Company
10.15— Contes et nouvelles de Maupassant
10.45— Dernière heure et météo
11.00— Le téléjournal
Final edition
News
La ronde des sports
11.15— Tomorrow's weather
Tomorrow's weather
Dernière édition
Movie
Cinéma
11.26— Film favorites
11.30— Cinéma
Cinéma 7
11.43— Pajama playhouse
12.30— The tonight show
12.45— Dernière édition

DIMANCHE

MATIN

7.30— Insight
8.00— Religious film
Cathedral of tomorrow
Rex Humbard
8.45— London line
9.00— Tom and Jerry
9.30— Visa pour l'avenir
Search the Scriptures
The Flintstones
9.15— The catholic mass
9.45— Town and Country
Reach for the top
Barbie and friends
10.00— Lamps unto my feet
Hi diddle day
This is the life
Popeye Playhouse
10.30— Le huitième jour
Look and live
Big picture
Insight
Sunday morning movie
Pour l'amour du Christ
Teledominica

CHOIX D'EMISSIONS

3 heures (aux 2 et 7): **Femme d'aujourd'hui.**
6 heures (canal 2): **Tour à tour**, variétés.
6h.45 (canal 2): **Aujourd'hui**, interviews.
8h.30 (aux 2 et 7): **Du feu, svp.** — variétés.
9 heures (canal 3): (film) **The Bravados**, western avec Gregory Peck et Joan Collins.
(canal 7): **Route 66**, drame.
11h.30 (canal 3): (film) **The Sound and The Fury**, drame psychologique inspiré du roman de Faulkner, avec Yul Brynner et Joanne Woodward.
1h.05 (canal 2): (film) **Je veux vivre**, drame avec Susan Hayward.

RADIO T-V vedettes

(RB) — La télévision de Radio-Canada présentera dimanche et le 1er juin, dans le cadre de "Festival de France", une pièce en deux parties: "L'Espagnol", tirée par Bernard Clavel de son roman portant le même titre et mise en images par Jean Prat. Rappelons que Bernard Clavel remportait en 1968 le prix Goncourt pour son roman "Les fruits de l'hiver" et qu'il était invité au "Sel de la semaine" en décembre dernier, émission qui sera d'ailleurs reprises au cours de l'été.

● "Les contes et nouvelles de Maupassant" **constituent une série d'émissions fort intéressantes, parce qu'elles sont principalement très fidèles à l'esprit du grand écrivain français. Insolite, mélancolie, mystère, ironie: voilà autant de portes qui s'ouvrent et se referment devant le téléspectateur envoûté et charmé. Chaque samedi soir, après "Les couche-tard" . . . à une heure qui nous invite à la méditation.**

● Pascal Normand, co-animateur de "Cousin-cousine" à Télé-, s'affirme de plus en plus comme chanteur. Il a impressionné à "Du feu, s.v.p." ainsi qu'au dernier "Zoom". La télévision montréalaise ne tardera certes pas à nous l'arracher. Ce qui serait bien dommage pour nous, mais un bonheur pour lui.

● **"Les belles histoires": ça continue à se répéter . . .**

● "De Terre des hommes", Donald Lautrec animera cet été à la télévision d'Etat une émission de variétés intitulée "Coup de soleil". Le beau brummel sera entouré, comme il se doit, de jolies filles.

● **Au fait: la programmation estivale de Radio-Canada me paraît infiniment intéressante. La variété aura une large place, mais aussi les émissions dites "sérieuses". Ainsi nous aurons droit à des concerts, à des téléthéatres, à des documentaires variés et nombreux. Les cinéphiles seront comblés, puisqu'on leur réserve des films n'ayant jamais encore été présentés à la télévision.**

● Il convient de féliciter la réalisatrice Colette Dionne pour le choix généralement intéressant de ses invités à "Bonsoir copains", l'émission de jeunesse de Télé-7. Récemment, Gilles Dreu était de la partie avant même les postes de télévision montréalais. "Bonsoir Copains, est donc une émission qui passe très bien la rampe. Un seul petit reproche: sur le plan visuel, ça manque souvent d'imagination. "Bonsoir Copain" est une émission qui se rapproche beaucoup plus de "Jeunesse d'aujourd'hui" que "Du feu, s.v.p." Un petit effort créatif serait apprécié.

● **Tom Janes accueillera la petite merveille française Mireille Mathieu à son émission du 26 mai ,au canal 12. On pourra aussi y voir et entendre le groupe "Fifth Dimension".**

● Si vous êtes intéressé à consacrer votre samedi soir à la télévision, vous aurez certes l'embarras du choix quant au film que vous aimeriez voir. Si vous aimez la comédie, vous aurez à choisir entre "Le sport favori de l'homme", mettant en vedette Roch Hudson; "Fancy Pants", avec Bob Hope et Lucille Ball et "The Grat Race", avec Jack Lemmon, Tony Curtis et Nathalie Wood. Si, de préférence, vous aimeriez vous émouvoir, deux possibilités s'offrent à vous: "La nouvelle aurore" et "The Miracle Worker" . . . tous ces films étant inscrits soit à 20 heures, soit à 21 heures, aux différents canaux de télévision pouvant être captés à Sherbrooke. On annonce la présentation d'un cirque, au canal 6, à 20 heures... pour ceux et celles qui aimeraient ainsi à régler le problème.

DE SCÈNE EN SCÈNE

CANNES (AFP) — "Michael Kohlass Der Rebell" (Kohlass le rebelle), réalisé par Volker Schlondorf et représentant l'Allemagne de l'Ouest, a été tout à la fois sifflé par la presse et applaudi par le public, mardi, au Festival de Cannes.

Volker Schlondorf, qui avait présenté "Les désarrois de l'élève Toerless", en 1966, et "Vivre à tout prix" en 1967, au Festival de Cannes, avait eu chaque fois beaucoup de succès.

"Kohlass" est un paysan révolté qui, ne comprenant pas les données historiques de l'Allemagne du 16ème siècle, préfère se livrer au brigandage plutôt que de se placer à la tête d'une révolution paysanne. Il est finalement condamné à mort.

"Il faut dissiper un malentendu, devait déclarer le réalisateur, le film n'est pas le portrait d'un vrai révolutionnaire mais plutôt celui du danger que présente le réformisme."

Les interprètes

Tourné en Tchecoslovaquie, "Kohlass" est produit par une firme américaine et a pour interprètes les acteurs David Warner, Anglais, Anna Karina, Française, et Anita Pallenberg, Allemande.

Cependant, le festival continue à se dérouler paisiblement, en dehors de quelques incidents tenant à l'étiquette rigide imposée aux participants. Selon M. Robert Favre-Lebret, le "film contestataire" domine le festival cette année. C'est le cas pour le film anglais "If" (contestation de la discipline scolaire), le film canadien "Seuls les enfants étaient présents" (contestaiton de la famille), le film italien "Dillinger est mort" (contestation de la société de consommation), le film suédois "Les troubles d'Adalen" (contestation d'une dictature policière), le film allemand "Kohlass" (contestation de l'injustice sociale), le film américain "Easy Rider" (contestation de la violence). Seul le film français de Pierre Etaix, "Le grand amour" semble devoir apporter quelque détente.

EH! les amis...
on va t'y veiller à la salle à Ti-Blanc
au NICK'S BARN DANCE
A HUNTINGVILLE
DEMAIN SOIR

EN VEDETTE CETTE SEMAINE
jeu. à dim. incl. – 22 au 25 mai incl.
AUBERGE lac Brompton lake

FERNAND GIGNAC
ATTRACTION SUPPLEMENTAIRE
Aina
DANSEUSE
Réservations pour banquets, noces, showers.
Chalet à louer pour la saison et à la semaine.
Tél.: 846-2020
SEMAINE PROCHAINE
Claude Blanchard
Léo Rivet
Mariane, danseuse

A WINDSOR AU
CHATEAU WINDSOR
En 4e SEMAINE et tous les vendredis soir
CONCOURS D'AMATEURS avec Violette Labrecque, m.c.

DIMANCHE après-midi seulement
"LES BARONETS"
en spectacle
SPECTACLE TOUS LES DIMANCHES A VENIR
Salle à diner, ouverte 7 jours par semaine
Entrée gratuite
WINDSOR, Qué.

Réservez dès maintenant pour: showers, banquets, etc.

"THE LOWENBRAUS"
à l'HOTEL LA SALLE
57, rue King Ouest
Ce renommé trio d'Allemands d'Expo '67 et Terre des Hommes, inaugureront une nouvelle politique au Lounge de l'Hôtel LaSalle à Sherbrooke. En effet à chaque 2 semaines on présentera un groupe d'origine ethnique différente vêtus en costume du pays. Ces artistes seront également à l'affiche les dimanches. Bohémiens, "Calypsous", Mexicains, Italiens, Espagnols viendront à des dates ultérieures.

Cette semaine à Windsor le
CLUB ENAC DE L'HOTEL FRONTENAC

a le plaisir de présenter
Ven — Sam. — Dim
23 - 24 - 25 mai
ANDRE BERTRAND
Artiste de la T.V., chanteur — M.C.
avec "HILDA" danseuse
DANSE CONTINUELLE
Les moins de 20 ans ne sont pas admis
ENTREE GRATUITE
La nouvelle direction vous invite
André Boismenu, prop. — Paul Charland, gér.
Service assuré par des serveuses et danseuses GOGO toute la semaine.
170, rue St Georges — 845-4667 — Windsor, Qué.

SHERBROOKE
CINÉMA DE PARIS
372 OUEST, RUE KING TEL.: 569-2626
SPECIAL POUR LES ENFANTS
DEMAIN à 1h. 30 P.M.
2 GRANDS FILMS EN COULEURS
LE MONDE FANTASTIQUE de la PIRATERIE EN HAUTE MER
"CYCLONE A LA JAMAIQUE"

ANTHONY QUINN JAMES COBURN LILA KEDROVA
EN COULEURS
2e FILM EN COULEURS
"MARCHANDS D'ESCLAVES"
Admission : enfants 50c; adultes : 75c

PREMIER
14 ans ● 2 films en couleurs
Jean-Louis Trintignant
Valérie Lagrange.
"Mon amour, mon amour"
Anouk Aimée.
Jean-Louis Trintignant.
"Un homme, une femme".

PAVILLON WINDSOR
Chemin Brompton-Windsor
DANSE
tous les samedis soir
PRIX DE PRESENCE: $20.
"LES FIRE STRINGS"

CINÉMA CAPITOL présente
3 FILMS EN PRIMEUR — EN COULEURS — POUR TOUS
Les passions s'enflamment..., la révolte éclate!
"LES TURBANS ROUGES"
avec Yul Brynner, Trevor Howard
Aussi: Une captivante aventure profondément humaine!
Tendre, terrifiant! Un ours se lie d'amitié avec un enfant.
"LE GRAND OURS ET L'ENFANT"
Dennis Wever, Vera Miles, Clint Howard, Ralph Meeker.
CINEMA CAPITOL — 569-6750

LIGNES DIRECTES
569-9501
AUX ANNONCES CLASSEES

NORTON DRIVE-IN THEATRE
½ mille de la frontière, à Norton, Vt.
Enfants moins de 12 ans admis gratuitement.
Samedi 24 mai
"THE HELLCATS"
Ross Hagen — Dee Duffy.
"Libérez le chemin... les filles motards s'en viennent".
En couleurs. Plus "cartoons"
Dimanche 25 mai
"THE HIGH COMMISSIONER"
Rod Taylor, Christopher Plummer
"Pris au jeu du meurtre — avec les femmes qui y jouent pleinement".
en couleur. Plus "cartoons"
BIENTOT A L'AFFICHE
"A MAN AND A WOMAN"
gagnant d'un Academy Awards
en français.

COMMENÇANT DIMANCHE
GAGNANT D'UN OSCAR
Pour la meilleure réalisation
—MIKE NICHOLS

18 ANS RÉSERVÉ AUX ADULTES
"Benjamin-me trouves-tu déplaisante?"
"Oh, non, Mme Je pense que vous êtes la plus attrayante des amies de mes parents."
JOSEPH E. LEVINE présente
LE LAURÉAT
"The Graduate"
AVEC ANNE BANCROFT · DUSTIN HOFFMAN · KATHARINE ROSS TECHNICOLOR
PLUS: "077 INTRIGUE A LISBONNE"
en couleurs avec Brett Halsey, Marilu Tolo et Jeanne Valérie
Cinema FAMOUS PLAYERS
GRANADA
53 WELLINGTON N., 562-2940
"LE LAUREAT": 12.30, 4.10, 7.50, "077 INTRIGUE A LISBONNE": 2.25, 6.05, 9.45

2 DERNIERS JOURS ! !
ILS SONT "PSYCHO-CYCLE"
Ce qu'ils désirent ils le prennent... Ce qu'ils ne désirent pas ils le détruisent!
18 ANS pour adultes seulement

Par la même compagnie qui vous présenta "HELL'S ANGELS ON WHEELS"
... cette histoire vous raconte la pure vérité!
"ANGELS FROM HELL" COLOR
TOM STERN · ARLENE MARTEL
And
Paxton Quigley était trop passionné... et sa punition était appropriée
Il est le captif épuisé de trois jeunes femmes qui lui destinent une revanche unique!

AMERICAN INTERNATIONAL présente
3 IN THE ATTIC
YVETTE MIMIEUX CHRISTOPHER JONES
JUDY PACE · MAGGIE THRETT · NAN MARTIN
Cinema FAMOUS PLAYERS
GRANADA
53 WELLINGTON N., 562-2940
"3 IN THE ATTIC", 12.30, 3.40, 6.50, 9.50
"ANGELS FROM HELL", 2.05, 5.15, 8.25

L'édifice du ministère de l'Agriculture offrira un service complet pour servir les cultivateurs des Cantons de l'Est. (Photo La Tribune, par Studio Breton)

A l'édifice du ministère de l'Agriculture à Sherbrooke

Une partie du matériel sur place... personnel à venir

SHERBROOKE — Aux bureaux et laboratoires régionaux du ministère de l'Agriculture, les travaux se poursuivent en vue de mettre sur pied un service complet pour servir adéquatement les cultivateurs des Cantons de l'Est.

Actuellement, en ce qui a trait au service de laboratoire, on attend la réponse des autorités quant à la demande d'ouvrir de nouveaux postes afin de trouver le personnel requis. L'édifice est sis boulevard Bourque à Sherbrooke.

L'édifice du gouvernement qui a coûté environ $350,000 pour la construction et l'équipement comprend une section d'administration et un complexe de laboratoires. Ce complexe permettra d'effectuer un contrôle de routine sur le monde agricole. Ces laboratoires ne serviront pas à la recherche de St-Hyacinthe, ceux de Montréal et Québec ayant cette tâche.

Actuellement, l'équipement commence à arriver. Environ 30 pour cent du matériel est entré. Si l'on n'est pas prêt pour une ouverture officielle, les spécialistes peuvent cependant donner quelques services. Le reste se développera au fur et à mesure qu'entrera l'équipement et le personnel requis. Les services demeurent donc encore sensiblement ce qu'ils étaient avant.

Le complexe servira les sept comtés des Cantons de l'Est. On effectuera l'analyse des sols (qualité, que faire pour les améliorer), les plantes et les animaux. Il y aura des services pour le diagnostic de contrôle des maladies des animaux, l'amélioration de la qualité du lait, de la chimie alimentaire.

Au stade où on est, le service d'agronome demeure l'agent coordonnateur.

Manque de personnel

Cependant, il existe un manque de personnel. Ainsi au bureau les agronomes doivent faire encore du travail administratif et par conséquent, ils ne jouent pas le rôle qui leur est assigné puisqu'ils ont été préparés pour un autre.

On attribue cependant cette pénurie de personnel à un manque d'argent du gouvernement et ainsi le travail de décentralisation est sérieusement handicapé.

Aussi, souligne-t-on, que si le ministère de l'Agriculture veut réellement faire un travail de décentralisation, il faut rapprocher les centres de décision. Il faut aussi organiser une étude complète des sols. Actuellement, on prend des échantillons mais on doit les envoyer à Ste-Anne-de-la-Pocatière pour les faire analyser de sorte qu'au moment où les résultats peuvent être connus le cultivateur a déjà semé et par le fait même il est trop tard.

Il est indispensable d'effectuer ces travaux pour débloquer, car si l'on veut être en mesure de fournir un programme, il faut également si cela est bon. Pour pouvoir régionaliser et orienter l'avenir de cette région, il faut avoir des outils: l'étude du sol et les travaux mécanisés en sont.

La population

De plus, tout repose également sur la participation pratique de toute la population concernée. Ce cette façon, on ne fait pas de théorie pour la forme, mais celle-ci colle à la réalité.

Ces travaux demanderont une redistribution des terres de façon à ce que l'on n'abandonne pas de ferme que l'on ne devrait pas ou vice versa. De plus, il faudra s'habituer à se servir des services des laboratoires, car si plusieurs font effectuer une analyse de sol, beaucoup d'autres ne le font pas. Ces études sont pourtant nécessaires pour établir la redistribution des fermes de façon à permettre de choisir selon les restrictions budgétaires.

On a souligné que la coopération avec les mouvements intérimaires dont le CERCE est très bonne. Le principe de l'organisation est la consultation de la population agricole pour régler ses problèmes.

Avis public

Ministère des Richesses Naturelles

AVIS DE REVOCATION DE DROITS DE MINE

Avis est donné par les présentes que, conformément aux articles 206, 207 et 208 de la Loi des mines (1965, 1ère session, ch. 34, modifiée par 1968, ch. 36u, permettant au lieutenant-gouverneur en conseil de révoquer les droits miniers compris dans les concessions de terre faites dans un canton avant le 24 juillet 1880, lorsque aucune exploration ou exploitation minière n'y a été faite par le propriétaire ou pour son compte durant les 10 années précédant la date de la première publication des présentes, le ministre des Richesses Naturelles recommandera au lieutenant-gouverneur en conseil la révocation des droits miniers affectant les terrains ci-après désignés, après un délai de quatre-vingt-dix jours de la deuxième publication des présentes, savoir:

Une partie du lot vingt-huit (28) du rang sept (VII) de l'arpentage primitif du canton de Stoke, district électoral de Richmond, comprenant les lots numéros vingt-huit-b, vingt-huit-c et vingt-huit-e, (28b, 28c, 28e du rang sept (VII) du cadastre officiel dudit canton de Stoke, ayant une superficie totale de cent cinquante-deux acres et cinquante-neuf dixièmes (152.59a).

Le sous-ministre,
P. E. AUGER.

GOUVERNEMENT DU QUÉBEC

Création du parc Forillon: série de compromis entre les gouvernements provincial et fédéral

Par DONAT VALOIS

OTTAWA (PC) — L'entente intervenue, cette semaine, pour la création du parc Forillon, en Gaspésie, marque la fin d'un affrontement où les deux antagonistes, Ottawa et Québec, ont tous deux laissé des plumes.

Elle résulte en effet de compromis faits tant par le gouvernement fédéral que par celui du Québec bien que, pour ce dernier, elle puisse souligner davantage la coutume voulant que l'on ne traite pas avec cette province comme on le fait généralement avec les neuf autres.

Le ministre des Affaires indiennes et du Nord canadien, M. Jean Chrétien, responsable de l'application de la loi canadienne sur les parcs nationaux, a lui-même reconnu ces compromis lorsqu'il a annoncé l'entente mercredi aux Communes.

"La réalisation du parc national de Gaspé est avant tout une victoire pour les Gaspésiens", a-t-il dit.

Entente

Au terme de l'accord conclu entre les deux gouvernements, le Québec met à la disposition du fédéral, pour une période de 99 ans, le site où sera aménagé le parc, le premier à être créé dans cette province.

L'accord prévoit également que la province de Québec aura droit de reprendre la possession des terrains après 60 ans si elle le désire, moyennant le remboursement de toutes les dépenses d'immobilisation encourues par le fédéral en rapport avec ce parc.

Jusqu'à l'annonce de cette entente, le fédéral avait déclaré maintes fois que la location des terrains nécessaires à l'aménagement du parc, pour une période de 99 ans, constituait une condition sine qua non à sa création.

Précédent

Le ministre Chrétien, lors d'une visite-éclair en Gaspésie, à la mi-avril, soulignait même que déjà, en acceptant une entente sur une base de 99 ans, il créait là un précédent, car toutes les provinces où existent les 19 autres parcs nationaux ont cédé à perpétuité les territoires requis à leur aménagement.

Le ministre signalait aussi que la loi sur les parcs nationaux ne permettait pas la création d'un parc national sur un territoire ne pouvant être loué pour une période aussi longue.

Le parc Forillon est l'un des l'entente Canada-Québec, signée

Chrétien: "Une victoire pour les Gaspésiens".

en mai 1968 à Rimouski et qui prévoit que ces deux gouvernements dépenseraient environ $258 millions au cours des cinq prochaines années afin de relancer l'économie de la région comprenant le Bas du Fleuve, la Gaspésie et les Iles-de-la-Madeleine.

Le parc Forillon, dont le nom de Gaspé" aura une superficie de 87 milles carrés et sera, au dire de M. Chrétien, l'un des plus pittoresques du Canada.

Son aménagement nécessitera des investissements de plus de $9 millions dont $8.3 millions seront faits par le fédéral.

Ministres québecois

De leur côté, depuis septembre dernier, plusieurs ministres du cabinet Bertrand s'étaient opposés à toute entente qui obligerait la province à céder le territoire requis pour l'aménagement du parc pour une période de 99 ans.

Certains suggéraient une période de location de quatre à cinq ans, soit le temps nécessaire à son aménagement. D'autres, dont M. Gabriel Loubier, ministre du Tourisme, de la Chasse et de la Pêche, proposaient plutôt une location pour 15 à 20 ans.

Le ministre des Affaires culturelles, M. Jean-Noël Tremblay, déclarait même, en mars dernier, que jamais la province ne signerait de bail de 99 ans avec le fédéral.

Ce à quoi devait répliquer le ministre de l'Expansion régionale, M. Jean Marchand, que le Québec devrait accepter de signer un tel bail ou bien oublier le parc Forillon.

Quant aux Gaspésiens, ils blâmaient globalement les deux gouvernements de faire des "luttes constitutionnelles ridicules" sur leur dos.

Lors du passage de M. Chrétien à Gaspé, certains d'entre eux avaient même parlé de faire l'indépendance de la Gaspésie, étant donné que depuis toujours, selon eux, les gouvernements fédéral et québecois ne s'étaient souciés de l'est de la province.

M. Chrétien devait toutefois leur promettre, avant de retourner à Ottawa, de "mettre les gants de boxe, s'il le faut" pour amener Québec à signer l'entente.

EDIFICE COMMERCIAL
à Sherbrooke
À VENDRE ou À LOUER

Il s'agit de l'immeuble occupé auparavant par la RTS (CHLT-TV, CHLT, CKTS), au 221 rue Dufferin à Sherbrooke. Cet immeuble comprend 4 étages d'une superficie totale de 24,000 pi. car.

Des conditions intéressantes seront faites à tout acheteur ou locataire. Réaménagement possible si les propositions sont sérieuses.

Pour renseignements supplémentaires, s'adresser au

DIRECTEUR GENERAL
ou au TRESORIER
LA TRIBUNE (1966) LTEE
SHERBROOKE, P. Q.

3875

Un sceau en garantit l'excellence...

TRADITION de Schenley
Distillé, vieilli et embouteillé à Valleyfield, Québec

Spécialistes de l'évasion

Votre agent de voyage...

et Air Canada!

L'oiseau demeure sans doute le plus grand spécialiste naturel de l'évasion. Jamais vous ne le verrez voyager pendant des heures et des heures à quatre pieds du sol, se plaindre du bruit et de la lenteur des voyages, s'arrêter aux feux rouges, réparer une crevaison, pester contre l'encombrement des routes . . .

Lors de vos prochaines vacances, gagnez du naturel en laissant Air Canada vous donner des ailes et vous faire oublier à vol d'oiseau les problèmes des autres moyens de transport. Cette année, il vous est possible de faire rapidement votre nid là où vous rêvez d'aller, de commencer vos vacances plus tôt et de les terminer plus tard.

Spécialiste de l'évasion, Air Canada met votre agent de voyage dans le coup en lui confiant la formule de voyage "Partez maintenant—payez plus tard". Grâce à leur étroite collaboration, vous pouvez aussi tirer avantage des tarifs réduits pour famille et emmener tout votre petit monde en vacances. Lorsque papa voyage en Amérique du Nord, les tarifs sont réduits de 25% pour maman, de 50% pour les 12 à 21 et de 66⅔% pour les 2 à 11 ans. Faut-il vous rappeler que vous n'aurez pas à loger et à nourrir votre famille pendant toute la durée du trajet?

Voyez votre agent de voyage. Ou appelez Air Canada à 569-9679.

Aujourd'hui...voyager c'est prendre l'air!

AIR CANADA

ACTIVITÉS AU palais des Sports de Sherbrooke
LUTTE
PALAIS DES SPORTS
SAMEDI 24 MAI, 8h.30 p.m.
Billets: "Ring Side" 1.75; rouges 1.50; adm. générale 1.25; enfants $1.00
Pour informations: J.-M. Dupont Tél.: 569-9217

Pour un CONFORT total dans votre FOYER...
YVON FOURNIER INC.
—Rénovations et nouvelles constructions.
—Chauffage, plomberie, climatisation, ventilation, humidification.
—Plan de financement: aucun comptant; jusqu'à 10 ans pour payer.
—Plan de location pour appareils au gaz
417, RUE GALT O., SHERBROOKE
Tél.: 569-9159

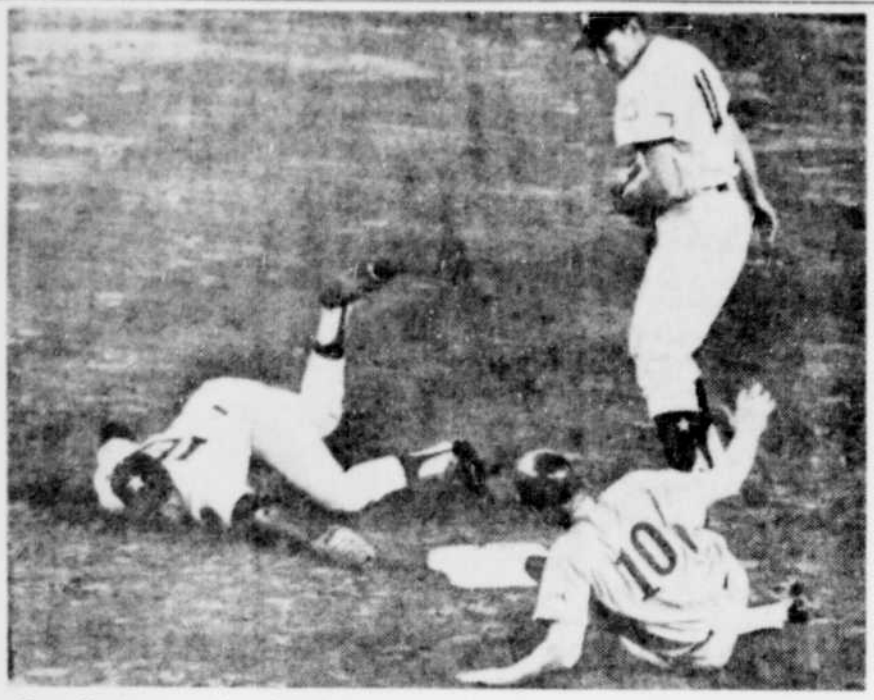

Rusty Staub est sauf au deuxième coussin sur un dur coup au choix frappé par Mack Jones au lanceur Don Wilson qui a effectué un lancer erratique à Joe Morgan. Ce dernier a dû plonger pour saisir la balle. Denis Menke surveille la scène. Les Astros l'ont emporté 7-4 sur les Expos, demeurant invaincus par l'équipe de Gene Mauch, en cinq joutes. *(Téléphoto PA)*

Une 14e victoire en 18 parties pour Houston

Ca va mal pour les Expos

Montréal	Ab	Pts	Cs	Pp
Wills, ac	5	0	3	0
Mota, cc	4	1	0	0
Staub, cd	3	1	1	0
M. Jones, cg	4	1	1	0
Laboy, 3b	4	0	0	0
Bailey, 1b	4	0	1	2
Bateman, r	4	1	1	1
Sutherland, 2b	4	0	1	0
Jaster, l	0	0	0	0
Shea, l	0	0	0	0
Bosch, fu	1	0	0	0
Sembera, l	0	0	0	0
Cline, fu	1	0	0	0
Shaw, l	0	0	0	0
Brand, fu	1	0	0	0
Face, l	0	0	0	0
Clendenon, fu	1	0	0	0
Total	36	4	8	3

Houston	Ab	Pts	Cs	Pp
Blefary, 1b	3	2	1	1
Morgan, 2b	4	0	2	2
Wynn, cc	4	1	1	2
Menke, ac	3	0	0	0
Rader, 3b	4	0	0	0
Miller, cd	3	1	1	0
J. Alou, cg	4	2	2	0
Bryant, r	3	1	1	1
D. Wilson, l	3	0	0	0
Gladding, l	0	0	0	0
Total	31	7	8	7

Montréal 000 300 001—4
Houston 230 000 20x—7

E: Mota, Rader, D. Wilson, Morgan. Lab: Montréal 1, Houston 1. Dj: Montréal 1, Houston 1. 2b: Bryant, Morgan, Sutherland. 3b: Miller. C: Wynn, 9, Bateman, 3. Bv: M. Jones, Wills. S: Mota.

	Ml	Cs	Pts	Pm	Bb	R
Jaster, p. 1-3	1⅓	3	5	5	2	0
Shea	⅓	0	0	0	0	0
Sembera	2	0	0	0	0	1
Shaw	2	0	0	0	0	1
Face	2	3	2	2	1	1
D. Wilson, g. 4-4	8⅔	8	4	1	1	6
Gladdinng	⅓	0	0	0	0	0

T: 2:11. A: 10,164.

HOUSTON (PA)—Joe Morgan a produit trois points avec un simple et un double et Jim Wynn a claqué un circuit de deux points jeudi soir pour conduire les Astros de Houston à une victoire de 7-4 sur les Expos de Montréal, dans la Ligue nationale de baseball.

C'était la sixième défaite d'affilée pour les Expos et la cinquième victoire de suite pour Houston qui a gagné 14 de ses 18 dernières parties.

C'était la neuvième circuit de la saison pour Wynn, qui vient au premier rang dans ce domaine avec Willie McCovey, du San Francisco.

Montréal a compté trois points, à la quatrième, profitant des erreurs du lanceur gagnant Don Wilson (4-4), et de Doug Rader, alors que Bob Bailey a produit deux points avec un simple.

John Bateman a complété le score pour les Expos avec un circuit, à la neuvième.

Montréal 000 300 001—4 8 1
Houston 230 000 20x—7 8 3

Jaster, Shea 2, Sembera 3, Shaw 5, Face 7 et Bryant. G—Wilson 4-4. P—Jaster 1-3. Cir: Mtl—Bateman 5. Hous—Wynn 9.

St-Louis 8 St-Francisco 3

St. Louis 100 000 001 068 12 1
S Fran. 100 100 000 01—3 9 4

Washburn, Willis 8 Hoerner 1-0 10 et Torre; Marichal, Linzy 7 Gibbon 1-2 10 Herbel 11 et Dietz, Hiatt 10. Cir: StL—Brock 3.

New York 3 Atlanta 15

New York 000 000 030—3 6 2
Atlanta 212 130 51x—15 18 1

McGraw, Cardwell 3, Koonce 5, A. Jackson 7, Taylor 7 et Martin, Grote 7; Jarvis, Stone 8 et Tillman. G—Jarvis 4-2. P—McGraw 3-1. Cir: Atl—H. Haron 9, Millan 5, Boyer 6.

Pittsburgh 7, San Diego 1

Pittsburgh 200 001 031—7 13 1
San Diego 000 100 000—1 3 0

Blass 3-2 et May; Kirby 1-6 Reberger 8 McCool 9 et Cannizzaro. Cir: Pitt—Clemente 3. SD—Colbert 7.

Chicago 3, Los Angeles 0

Chicago 000 001 200—3 9 2
Los Ang. 000 000 000—0 4 1

Jenkins 6-2 et Hundley; Singer 5-4 et Haller.

LIGUE AMERICAINE

Seattle 7 Washington 6

Seattle 103 000 300—7 7 0
Washing. 200 021 100—6 10 2

Bell, Bouton 5, Brandon 6, Segui 7 et Haney; Pascual, Cox 3, Baldwin 5, Higgins 7, Humphreys 8 et Casanova, French 8. G-Segui 4-2. P-Higgins 3-4. C: Seattle-Hegan 2, Comer 6. Wa-Epstein 11.

Minnesota 2 Baltimore 6

Minnes. 200 000 000—2 11 1
Baltim. 000 001 50x—6 9 1

Perry, Perranoski 7, Miller 7 et Roseboro, Mitterwald 4; Hardin, Lopez 1, D. Hall 6, Watt 8 et Hendricks. GD. Hall 3-1. P-Perranoski 3-2. Cir: Bal-F. Robinson 12.

Detroit 3 Chicago 7

Detroit 010 010 010—3 5 0
Chicago 400 012 00x—7 9 4

McLain, Nyman, Osinski 7 et Josephson. G-Nyman 2-0. P—McLain 6-4. Cir: Det-Northrup 6. Chi-Melton 4.

Californie 3 Boston 4

Californie 001 020 000—3 7 1
Boston 000 020 101—4 3 1

Murphy, McGlothlin 5 Wilhelm 8 2-4 et Satriano Nagy, Landis 5 Jarvis 2-1 6 et Azcue.

Kansas City 1 Cleveland 4

Kan City 000 001 000—1 6 1
Cleveland 030 000 01x—4 9 2

Drago 2-2 Wickersham 7 et Kirkpatrick; Pina 2-0 Williams 6 et Fosse. Cir: Cleve—Fosse 1.

DE LUXE DRIVE YOURSELF ENR.
Affilié à Hertz Rent-a-Car
Location d'autos et de camions de déménagement local et longue distance
787, rue Conseil Sherbrooke
562-4933
C—13940

BLOUIN & LABRECQUE
T.V. A LOUER
$8. par mois
Vente — Service
569-4215
22771

TENTES-REMORQUES
A LOUER
37.50 par semaine
Couche quatre adultes. Equipement disponible, léger supplément. Réservez maintenant. $10 de dépôt. En montre au
JARDIN EDEN INC.
Boul. Bourque — 567-4641 ou 864-4388
22653

Le Québec bénéficiera des avantages de la loi sur la santé et le sport amateur

MONTREAL (PC)—Le ministre québécois du Tourisme, de la Chasse et de la Pêche, Me Gabriel Loubier, et le ministre fédéral de la Santé, M. John Munro, ont signé jeudi une entente qui permettra au Québec de bénéficier des avantages offerts par la loi fédérale sur la santé et le sport amateur.

Le Québec recevra $201,156 et $200,137 pour les années fiscales 1968-69 et 1969-70 pour encourager, promouvoir et développer le sport amateur dans la belle province.

Le ministre Munro a déclaré que cette entente était un grand pas de fait en vue du développement de programmes de sport amateur et de santé à travers le pays.

Me Loubier a expliqué que les deux gouvernements avaient résolu les difficultés qui empêchaient de ratifier l'entente "lorsque nous nous sommes aperçus que nous poursuivions les mêmes buts".

M. Munro a déclaré, pour sa part, qu'il espérait que cette entente aboutirait à une collaboration plus étroite entre les deux gouvernements et que peut-être l'équipe nationale de hockey pourrait maintenant espérer recevoir l'appui du Québec.

"J'espère que le Québec pourra aider l'équipe nationale, car, après tout, lorsqu'on considère que le Québec possède plusieurs des meilleurs hockeyeurs au pays, nous n'en avons pas eu beaucoup depuis quelques années," a-t-il fait remarquer.

Il a commenté que le Canada devrait aligner les meilleurs joueurs au pays sur l'équipe nationale en vue du tournoi international amateur, en 1970, qui sera présenté à Montréal et Winnipeg.

Age limite chez les junior: pas de décision unilatérale

CALGARY (PC) — L'Association canadienne de hockey amateur a décidé jeudi de ne pas prendre de décision unilatérale et de changer l'âge limite chez les juniors tel que dicté par la Ligue nationale de hockey.

L'ACHA a signé une entente avec la LNH, en mai 1967, établissant à 20 ans au 31 décembre l'âge limite, clause qui a provoqué de nombreux différents au sein de l'association et qui a abouti, la saison dernière, au retrait de la Ligue de hockey de l'Ouest des cadres de l'ACHA.

Un total de neuf résolutions ont été présentées lors de la 54e assemblée annuelle demandant que l'âge limite soit majorée de un ou deux ans.

La division québécoise de l'association comptait parmi les sept associations provinciales qui ont présenté la résolution.

A l'exception d'une motion demandant la formation d'une nouvelle catégorie d'âge allant jusqu'à 22 ans, toutes les résolutions ont été rejetées lorsque les délégués ont accepté une recommandation du comité junior que l'ACHA de se conformer aux exigences de la LNH tout en continuant de demander à la Ligue nationale de hausser l'âge limite jusqu'à 2 ans au 31 décembre.

Henry Crochetière, de Sherbrooke, actuel président de l'Association du hockey amateur du Québec, qui a été élu hier soir l'un des quatre vice-présidents de l'ACHA et en charge de tout le hockey senior au Canada. Earl Dawson a été réélu président, tandis que Joe Kryska, Jack Divine et Don Stynski étaient élus vice-présidents.

LES NOTES DU JOUR

Les Red Sox et les Indiens l'ont emporté hier soir, dans la Petite Ligue de baseball Sherbrooke-Lennoxville. Les Red Sox de Pierre Brosseau ont vaincu les Orioles de Jean Landry au compte de 7-6, pendant que les Indiens pilotés par Denis Gosselin ont eu raison des Sénateurs de "Spike" Bermer au compte de 4-2.

Ce soir, les White Sox du pilote Yves Dubreuil disputeront la victoire aux Yankees de l'instructeur Bruce Smith, au terrain de Lennoxville . . .

O—O—O—O—O

Les équipes Comptoir laitier Pierre et Trans-Canada l'ont emporté, hier soir, à l'ouverture de la ligue de balle-molle Carillon, tandis que le match Tabagie King vs Laiterie Leclerc était contremandé. Le Comptoir laitier l'a emporté 13-8 sur le Cinéma Premier, tandis que Trans-Canada écrasait le Manoir de l'Estrie 16-5 . . . .

O—O—O—O—O

Les Cardinaux Junior, de l'instructeur Gilles Vallée, tiendront une pratique ce soir à 8h.30 au parc Sangster. Tous les joueurs âgés de 18 à 21 ans et qui demeurent dans les quartiers ouest et nord peuvent se rendre sur le terrain pour cette séance d'entraînement . . .

O—O—O—O—O

Lors d'une réunion de dernière heure, la direction de la ligue de balle-molle Bonne-Entente Molson a accepté le retrait de l'équipe Hudon Oxygène (ou F. W. Bean) et l'a remplacée par celle de l'Hôtel Albert du gérant Jean-Marie "Slim" Lanthier. Le circuit ouvre ses activités lundi soir prochain au parc Dufresne . . .

O—O—O—O—O

Mario Andretti, 24 heures après l'accident qui a mis sa Lotus-Ford hors d'usage, a repris l'entraînement en vue des 500 milles d'Indy, sur une Hawks-Ford, avec laquelle il a tourné régulièrement, hier, à plus de 169 mph de moyenne. Andretti ne souffre que de quelques brûlures superficielles au visage. A. J. Foyt mène toujours pour la meilleure moyenne avec 172 mph . . .

baseball

LES CLASSEMENTS

LIGUE NATIONALE

Division Est

	G	P	Moy.	Diff
Chicago	26	14	.650	—
Pittsburgh	20	18	.526	5
New York	18	19	.486	6½
St-Louis	18	20	.474	7
Philadelphie	15	20	.429	8½
Montréal	11	24	.314	12½

Division Ouest

	G	P	Moy.	Diff
Atlanta	25	11	.694	—
Los Angeles	22	15	.595	3½
San Francisco	21	17	.553	5
Cincinnati	17	19	.472	8
Houston	18	24	.429	10
San Diego	16	26	.381	12

Résultats d'hier
Chicago 3, Los Angeles 0
Houston 7, Montréal 4
Atlanta 15, New York 3
Pittsburgh 7, San Diego 1
St-Louis 8, San Francisco 3

LIGUE AMERICAINE

Division Est

	G	P	Moy.	Diff
Baltimore	29	13	.690	—
Boston	24	12	.649	3½
Detroit	18	17	.514	7½
Washington	20	22	.476	9
New York	19	21	.475	9
Cleveland	9	24	.273	15½

Division Ouest

	G	P	Moy.	Diff
Oakland	21	14	.600	—
Minnesota	20	15	.571	1
Chicago	16	16	.500	3½
Seattle	17	20	.459	5
Kansas City	17	21	.447	5½
Californie	11	25	.306	10½

Résultats d'hier
Chicago 7, Detroit 3
Boston 4, Californie 3
Cleveland 4, Kansas City 1
Baltimore 6, Minnesota 2
Seattle 7, Washington 6

LANCEURS PROBABLES

LIGUE AMERICAINE

Boston Culp 6-2 à Chicago Horlen 3-3, soir.
Californie Messersmith 0-3 à Detroit McLain 6-5, soir.
Seattle Marshall 3-4 à Cleveland Tiant 0-7, soir.
Oakland Odom 7-1 à Baltimore Palmer 5-2, soir.
Kansas City Butler 1-2 à Washington Moore 2-0, soir.
Minnesota Hall 3-1 à New York Stottlemyre 6-3, soir.

LIGUE NATIONALE

Philadelphie Jackson 3-4 à Atlanta Pappas 3-0, soir.
Montréal Wegner 1-2 à Cincinnati Maloney 3-1, soir.
Chicago Selma 3-3 San Diego Ross 1-3, soir.
St-Louis Carlton 3-4 à Los Angeles Foster 6-1, soir.
Pittsburgh Ellis 3-4 San Francisco Robertson 0-0, soir.

YAMAHA
Voyez plus de modèles différents 1969 20
chez votre dépositaire
H. MUNKITTRICK
1020 sud, rue Wellington — Sherbrooke — 569-0129
Ouvert tous les soirs jusqu'à 9 h.
22027

1965 PONTIAC
sedan, automatique, radio.
En parfait état.
$1050.
LUDGER COUTURE
vous offre ce spécial du jour
2700, King O., Sherbrooke
Brouillard Automobile LTÉE
Téléphone: 569-9941
22140

Les meilleurs éloges que nous pourrions faire de notre voiture ont déjà été faits pour nous

Road Test Magazine:

"Toyota choisie Voiture importée de l'année"

ROAD TEST MAGAZINE 1969 TOYOTA CORONA AWARD

L'influence de la voiture importée sur le marché automobile en 1969, fait nettement ressortir les exigences des automobilistes nord-américains: ils désirent maintenant une petite voiture économique alliant à la fois le rendement et le confort des modèles plus spacieux de Détroit mais qui, tout en restant économique à l'achat comme à l'usage, ne soit pas dépourvue de la facilité de conduite qui fait la renommée des voitures importées.

Le personnel de la rédaction et le personnel technique de ROAD TEST ont virtuellement mis au banc d'essai, sur une période de 15 mois, chaque véhicule importé. En outre ils ont effectué des sondages d'ensemble auprès des propriétaires afin de déterminer quel est le modèle qui se rapproche le plus de la voiture importée idéale.

Le but que s'était fixé notre personnel était de déterminer le modèle importé qui représentait le meilleur compromis—offrant aux Américains la puissance et le rendement indispensables sur les autoroutes modernes, et l'économie à l'achat et à l'usage.

On s'en est remis alors à un juge décisif en la matière—l'acheteur d'une voiture importée.

Durant ces 15 mois où nous avons fait les essais sur la route et mené notre enquête, plus de 30,000 acheteurs de véhicules importés ont répondu à un questionnaire destiné à mettre en valeur les points-clés dont notre personnel avait besoin pour choisir un modèle et en faire la VOITURE IMPORTEE DE L'ANNEE.

La Toyota Corona de la compagnie japonaise Toyota Motor Company est le modèle importé qui, en tous points, satisfait aux critères rigoureux établis par les rédacteurs et les conseillers de ROAD TEST.

Munie d'un moteur à la fois puissant et économique, la Corona possède une carrosserie assez élégante pour rivaliser avec les modèles de Détroit.

Cependant, c'est là où la similitude s'arrête.

Les colossales chaînes de montage de Détroit ne peuvent pas accorder autant d'attention à chaque voiture que les équipes d'assemblage et d'inspection de Toyota. L'orgueil du travail bien fait se reflète dans le fini de chaque Toyota Corona et son rendement est impressionnant sur les routes d'Amérique du Nord.

S'il existe un seul facteur qui permette à la Toyota Corona de surpasser les autres voitures importées, c'est le rendement.

Les ingénieurs de Toyota ont mis au point un moteur à 4 cylindres développant une puissance de 90 chevaux à 4600 t/m et permettant de rouler à 85 m/h à raison de 30 milles au gallon.

Bien que la Toyota Corona ait fait l'objet dans les magazines automobiles de renom, de commentaires élogieux unanimes depuis son apparition sur le marché nord-américain vers le milieu de 1965, c'est malgré tout l'acheteur qui décide.

Les propriétaires de Toyota Corona qui ont participé à l'enquête appartenaient à toutes les classes de la société comme à tous les âges.

Pour autant que nos rédacteurs puissent arriver à le déterminer, il n'y a pas d'acheteur 'moyen' de Toyota, à moins de qualifier l'ensemble des automobilistes nord-américains de groupe 'moyen'.

Bien que le rendement joue un rôle capital si l'on en juge par les réponses au questionnaire fournies par les propriétaires d'une Corona, les autres caractéristiques ne sont cependant pas passées inaperçues.

Dans l'ensemble, les propriétaires de Toyota rendent hommage aux ingénieurs. A quelques exceptions près, les propriétaires sont aussi satisfaits de son style distinctif que de son aspect 'familier'.

Et c'est justement ce dernier point qui pèse lourdement dans la décision finale des rédacteurs de ROAD TEST—l'aspect 'familier'.

A notre avis, la Toyota Corona est la voiture importée dont l'aspect est le plus 'familier' sur le marché nord-américain d'aujourd'hui.

Les commandes et les instruments de la Corona deviennent familiers au conducteur nord-américain dès le moment où il s'installe au volant de cette automobile qui se classe au deuxième rang des voitures importées sur les marchés du Canada et des Etats-Unis. Rien de spécial à apprendre, pas d'instruments qui prêtent à confusion, même la première fois.

La radio installée à l'usine est le seul point qui peut confondre le nouveau propriétaire d'une Toyota: le bouton de réglage du volume est à droite, tandis que le bouton de sélection est à gauche, c'est-à-dire l'inverse des radios des voitures américaines.

Un des plus forts points de vente en faveur de la Toyota Corona, c'est sa transmission automatique facultative, la première transmission entièrement automatique offerte sur une voiture importée dans cette gamme de prix.

Et, même, cette caractéristique spéciale est entièrement présentée "à l'américaine".

Nos rédacteurs, de même que des milliers de propriétaires de Toyota, d'un océan à l'autre, considèrent la Toyota Corona comme l'automobile importée la plus complète qu'il soit permis de trouver pour $2,500 sur le marché actuel des voitures économiques.

Dans l'ère de confort où sont habitués à vivre les Nord-américains, Toyota a pris soin non seulement du confort, mais du luxe de ses produits, spécialement en ce qui concerne les modèles de la gamme Corona.

C'est dans ce domaine où habituellement la publicité tient peu de place, que la subtilité apparente des ingénieurs de Toyota s'est révélée, car la Toyota Corona ne possède pas moins de 47 caractéristiques de luxe comme équipement standard qui, selon les normes de Détroit, seraient considérées comme 'suppléments'.

Quels que soient les éléments de comparaison — rendement, style, économie, confort, maniabilité, etc.—la Toyota Corona répond aux critères établis par notre rédaction, et confirmés par le sondage le plus complet qui n'ait jamais été effectué dans l'industrie automobile.

S'il existe aujourd'hui, en Amérique du Nord, une automobile importée qui mérite le titre de "Voiture importée de l'année", c'est à la Toyota Corona qu'il revient.

Toyota Corona. $2395.*

Canadian Motor Industries

*Prix de vente suggéré. Ports d'entrée Vancouver, Montréal. Légèrement plus élevé en Ontario. Taxes provinciale et municipale en supplément.

Plus de 130 Concessionnaires vendent et entretiennent les excellentes voitures Toyota dans tout le Canada.

SHERBROOKE
MAURICE DESRUISSEAUX.,
330 est, rue Galt — Tél.: 569-8012

DRUMMONDVILLE
GOUGEON AUTOMOBILES LTD.,
950, Boul. St-Joseph, — Tél.: 478-2233

Epreuve cycliste de 80 milles dans la Mauricie le 8 juin

TROIS-RIVIERES. — Une épreuve cycliste de 80 milles sera courue dans la Mauricie, dimanche, le 8 juin prochain. Il s'agit de "la coupe du Nouvelliste".

La direction du quotidien "Le Nouvelliste", en organisant cette course, veut contribuer à l'évolution du cyclisme canadien.

Plus d'une centaine de coureurs sont attendus à la ligne de départ, en face des bureaux du Nouvelliste, le 8 juin dans l'avant midi.

C'est la première fois, à notre connaissance, qu'un journal québécois prend une telle initiative et se charge du choix du parcours et de l'organisation de l'épreuve.

Plusieurs sportifs de la Mauricie ont accepté de collaborer à l'organisation de cette course.

Parcours

Le parcours reliera les villes suivantes: Trois-Rivieres, Cap-de-la-Madeleine, Saint-Louis-de-France, Mont-Carmel, Shawinigan-Sud, Lac-à-la-Tortue, Grand'Mère, Shawinigan, Baie Shawinigan, St-Boniface, St-Barnabé, Yamachiche et Pointe-du-Lac. Il y aura un sprint à Grand'Mère.

Les 80 milles de route sont entièrement pavés, mais plusieurs côtes raides mettront les participants à rude épreuve.

Bourse

Par ailleurs, des prix d'une valeur de $1,000 seront versés par Le Nouvelliste pour cette course en Mauricie. Quant au sprint de Grand'Mère, il sera doté d'un prix de $50 offert par la brasserie Molson.

Des cyclistes américains du New Hampshire et du Massachusetts ont déjà annoncé leur participation à "la coupe du Nouvelliste" et on s'attend à une lutte serrée entre les coureurs qui prendront le départ le 8 juin.

LA JOURNEE GUY BISSONNETTE A DRUMMONDVILLE DEMAIN

Le sympathique professionnel du Club de golf de Drummondville, Guy Bissonnette, se dévoue à la cause des golfeurs de Drummondville et la région depuis 15 ans et la direction de ce club va souligner l'anniversaire demain en tenant un tournoi de golf en son honneur et qui sera suivi d'un souper et une danse. La direction attend la participation de plus de 175 golfeurs avec en plus le grand centre des Canadiens, Jean Béliveau et le vétéran "pro" Rodolphe Huot. Ce dernier a été le premier à enseigner le golf à Guy Bissonnette alors que Jean Beliveau était un des premiers élèves de Guy alors que ce dernier occupait un poste d'assistant-professionnel dans la région de Québec.

Guy Bissonnette se dévoue sans compter pour le Club de golf de Drummondville et comme le soulignait le président André Hamel lors d'une récente rencontre, personne d'autre que Guy Bissonnette mérite une telle fête. En plus de s'occuper de l'éducation des golfeurs, Guy Bissonnette passe de longues heures sur le terrain afin de le garder en bonne condition.

Les potins du 19e trou

Le Club de golf de Windsor fera son ouverture officielle dimanche prochain avec un tournoi "two balls foursome". La direction du club demande aux intéressés à participer au tournoi d'ouverture de communiquer avec les responsables Jean-Pierre Noel, John Butler ou Talbot. Un goûter clôturera ce tournoi . . .

O—O—O—O—O

Une conférence de nouvelles se tiendra le lundi 9 juin au Club de golf de Summerlea dans le but de lancer la Semaine Nationale de Golf ayant comme but principal le développement des juniors. Laval Tanguay, membre de l'Association de Golf de la province de Québec, va diriger la délégation de Sherbrooke à cette rencontre. Pete Leblanc, un dévoué golfeur, sera lui aussi de la partie et il a fait savoir qu'il avait confiance de découvrir de jeunes golfeurs de talents dans les Cantons de l'Est à nouveau cette année . . .

O—O—O—O—O

Nous sommes à l'époque où les heures de loisirs de plus en plus longues permettent à un plus grand nombre de participer au sport de leur choix. Le golf, qui fait des progrès immenses depuis quelques années, continue à recruter des adeptes. Comme il faut toujours penser aux plus jeunes qui n'ont pas les ressources pour faire multiplier leurs talents, l'ARCG organise en collaboration avec la maison Pepsi Cola, la Semaine nationale du golf. L'événement aura lieu du 21 au 29 juin cette année, les recettes étant versées pour permettre aux jeunes de se développer . . .

O—O—O—O—O

Le tournoi de golf annuel des Acadiens d'Asbestos de la Ligue Junior "B" des Cantons de l'Est va se tenir le samedi 7 juin prochain sous la présidence d'honneur de Conrad Dion et Donald Marcotte, ancien junior local et membre des champions Bears de Hershey. La direction attend la participation de plus de 150 golfeurs et aussi plusieurs personnalités du monde du sport à l'occasion de cette compétition. En plus du tournoi de golf, il y aura souper et une soirée dansante avec du plaisir pour tous. Les intéressés sont priés de communiquer avec la direction des Acadiens et aussi celle du club de golf..

O—O—O—O—O

Le professionnel Jos Leblanc a prédit hier que le prochain Omnium Printanier qui va se tenir sur le parcours du Sherbrooke Country Club le 6 juin prochain pourrait bien être remporté avec une carte de 67, soit trois coups sous la normale. On sait qu'avec la venue des "pros", la normale du SCC tombe à 70 avec une normale quatre au trou numéro 7. Les meilluers "pros" seront sur les lienx ainsi que les amateurs les plus réputés du Québec . . .

O—O—O—O—O

Le tournoi d'ouverture pour une nouvelle saison de golf va se tenir samedi au Club de golf Belvédère. La direction invite les membres à se préparer à ce tournoi en formant sans plus tarder leur "foursome". Pour de plus amples détails, il s'agit de communiquer avec le "pro" Duke Doucet Jr et aussi le gérant Claude Tremblay . . .

O—O—O—O—O

Le Club de golf de Lennoxville va tenir samedi une rencontre sortant de l'ordinaire alors que chaque membre pourra inviter un golfeur sans aucuns frais et lui faire visiter le parcours en y jouant une ronde de golf. L'expérience a été faite l'an dernier et la direction désire tout simplement faire une répétition afin de recruter des membres. On sait que ce terrain compte maintenant 18 trous . . .

O—O—O—O—O

Bon golf à tous . . . et à la prochaine . . .

L'athlète de l'année au CEGEP de Sherbrooke: Pierre Langevin

SHERBROOKE (Yvan Breault) — Le joueur le plus utile à son équipe au basket-ball, Pierre Langevin, a été proclamé l'athlète par excellence de l'année au CEGEP de Sherbrooke et cela pour la deuxième année consécutive.

Langevin, un solide gaillard de 6'3", de St-Herménégilde a brillé pour l'équipe du CEGEP évoluant dans la Ligue des Cantons de l'Est. Il a reçu son trophée des mains de l'organisateur du gala des sports, Bernard Marcoux, devant une assistance d'environ 700 personnes.

Criteres

Les critères de sélection pour l'athlète de l'année étaient les suivants: 1) comportement de l'athlète dans ses activités sportives, 2) potentiel physique et technique du candidat, 3) rendement académique; 4) personnalité, 5) participation à au moins une activité inter-scolaire.

En plus du basket-ball, Langevin a démontré beaucoup d'habileté dans le saut en hauteur. Son assiduité dans l'athlétisme et le basket-ball n'ont pas manqué d'être soulignées par le comité de sélection. Outre Langevin, on retrouvait les mises en nomination de François Robillard, André Simard, Michel Couture et Michel Bergamin.

L'athlète de l'année, âgé de 19 ans, étudiera à la faculté de Droit de l'Université de Sherbrooke en septembre prochain.

Autres trophées

Plusieurs autres trophées ont été remis lors de ce gala en appréciation du travail des étudiants du CEGEP autant au niveau intramural que dans les activités inter-scolaires.

Voici la liste des récipiendaires de ces trophées:

Basket-ball: garçons: Pierre Langevin (le plus utile); filles: Maryse Lusseri (la plus utile).

Karate: Serge Lambert (le plus amélioré).

Handball: garçons: Patrick Fustier (le plus utile); filles: Louiselle Courtois (la plus utile).

Athlétisme: Pierre Langevin (saut en hauteur); André Simard (Course); Renaud Couture (lancers).

Judo: garçons: Fernand Roux (le plus amélioré); filles: Germaine Pinard (la plus améliorée).

Danse moderne: garçons: Normand Latulippe; filles: Hélène Normand.

Gymnastique: garçons: Martial Côté (meilleur en compétition); filles: Sylvie Gallipeau (meilleures aptitudes).

Quilles: garçons: Claude Longval; filles: Caire Vincent.

Cheers leaders: Nicole Baril.

Yoga: garçons: Jacques Daigle (meilleure participation); filles: Brigitte Savoie.

Tennis sur table: Denis Doyon, Réjean Blais, Serge Poulin, André Lachapelle.

Hockey: Michel Bergamin (le joueur le plus utile).

Escrime: Pierre Allard (meilleur en compétition); Hélène Carignant (meilleure en compétition).

Natation: André Fournier (meilleur en compétition).

Ballon sur glace: Fabien Simard (joueur le plus utile).

Ski: garçons: Robert Dallaire (meilleures aptitudes); filles: Sylvie Roy (meilleures aptitudes).

Volley-ball: garçons: Michel Couture (le plus utile); filles: Lucie Blais (la plus utile).

Organisation

L'organisation des sports et des activités intramurales au CEGEP de Sherbrooke relevait en même temps du département d'éducation physique dont André Paradis est le directeur et aussi de l'association des étudiants avec Bernard Marcoux comme responsable. Dans les deux cas, le travail a été fait d'excellente façon et la participation des étudiants a certes un signe encourageant pour l'élaboration d'un programme encore plus vaste pour l'an prochain.

Les disponibilités, l'engagement de l'appariteur Ronald Simard, l'équipement adéquat pour les disciplines enseignées en éducation physique et pratiquées au niveau de l'intramural et de l'inter-scolaire: voilà autant de facteurs encourageants pour la préparation des prochains programmes d'enseignement et de pratique.

PIERRE LANGEVIN, joueur étoile de l'équipe de basket-ball du CEGEP de Sherbrooke, a été proclamé l'athlète de l'année lors du gala des sports.

Les Aramis écrasent Granby — Match nul Windsor-Magog

DRUMMONDVILLE, (GT) — Les Aramis de Drummondville ont de nouveau fait sentir leur présence au Centre Civique hier soir alors qu'ils écrasaient les Liens de Granby par le pointage de 14-2, dans une joute où la rudesse a primé durant le troisième vingt.

Les Lions se sont bien défendus au premier engagement avec un bon jeu défensif. Malgré tout, les Aramis menaient par le pointage de 3-2 à la fin de la période. Au second tiers-temps, l'offensive drummondvilloise ouvrait la machine toute grande et leur contrôle de la balle a épaté la foule à maintes reprises.

En fait, les Lions ont perdu le match durant la seconde période alors que les Aramis y allaient de sept points.

Les compteurs

La soirée d'hier fut celle du défenseur Georges Courchesne qui a marqué quatre filets et obtenu trois passes. L'ailier Pierre Lemire réussissait son premier tour du chapeau de la campagne alors que le défenseur Claude Tremblay, et les centres Richard Fortin et René Parenteau amassaient une paire de buts chacun. L'autre allait au jeune André Biron qui a également préparé trois autres filets. Pour Granby, Luc Harbec et Richard Dumas ont enfilé les buts.

Match nul à Windsor

WINDSOR, (AR) — Malgré l'absence de quatre joueurs, les Eperviers de Magog ont fait match nul 3-3 avec les Aigles de Windsor hier soir devant environ 650 personnes au Centre J. A. Lemay.

Jean Giguère avec son deuxième but de la soirée (il a une passe) à 17.28 de la troisième période a permis ce match nul aux visiteurs. Claude Fontaine a été l'autre pointeur. Réjean Desrosiers, Denis Doyon et Yvon DeBlois ont répliqué pour les Aigles.

Seulement 11 punitions furent décernées durant la partie.

Les courses à Sherbrooke

Première course: Amble $200
Cond.: Non-gagnants $625, en 1968.

1—Lady Rosaire — C. Brière
2—Grand View — L. Bergeron
3—Henry B Ibaf — N. Lachance
4—Raffles — N. Paquet
5—Big Andy — C. Grenier
6—Janet Princelike — W. Lancaster
7—In Chorus — R. Jutras
8—True Prince — A. Rouleau
Eligible:
Linda Bef — Gil. Jutras

Deuxième course: Trot: $200.
Cond.: Non-gagnants $500, en 1968 qui sont N.G. d'une course en 1969. Aussi Elig.: à réclamer $500, juments à $700.

1—Laird Campbell $500 — A. Davignon
2—Borderview Tom $500 — G. Pelletier
3—D. F. Galland — F. Desrochers
4—Veracity — J. Lefebvre
5—Lash Hanover — N. Lachance
6—Stage Boy — R. Jutras
7—Firewater — S. Fabi
8—Ro Lot — Gil. Jutras
Eligibles:
Symphony Victor — R. Belanger
Priory Abbey — R. Babbin

Troisième course: Amble: $200.
Cond.: Maidens.

1—Citadelle Belle — E. Bernard
2—Northwood Echo — A. Davignon
3—Guy Angus — G. Pelletier
4—Miche Richelieu — R. Bélanger
5—Bomma C — M. Vallières
6—Speed Lassie — Gil. Jutras
7—Vic's Heir — F. Brière
8—Mighty Happy — L. Belhumeur
Eligibles:
Justly True — F. Desrochers
Jab Dudley

Quatrième course: Amble: $200.
Cond.: Deuxième division de la cond.: N.G. $625, en 1968.

1—Inaway — J.-P. Courchesne
2—Brunella Prince — R. Deslandes
3—Justa Witch — R. Babbin
4—Miss Pero — Rock Perreault
5—Ebbe Z — A. Rouleau
6—Dazzle Dean — R. Jutras
7—Cuddle Abe — L. Belhumeur
8—Money Bags — F. Poulin
Eligibles:
Dandyworthy — E. Bernard

Cinquième course: Trot: $275.
Con.: Non-gagnants $2,000 en 1968.

1—Linden Rod — J.-P. Courchesne
2—Chad Hanover — K. Gale
3—Kadiz — R. Bélanger
4—Steele C — A. Rouleau
5—Ray Bang — N. Paquet
6—C.H.B. — Gil. Jutras
7—Brighter Days — Aimé Morin
8—Homestretch Peter — C. Grenier
Eligibles:
Rodney Linda — R. Jutras
Titan Gallophone — F. St-Denis

Sixième course: Amble: $200.
Cond.: A réclamer $500, à $750. Allocation pour juments. Handicap.

1—Ladies Aide 500 — W. Mosher
2—L. B. Blackstone 500 — P.-E. Courneyer
3—Flask Ibaf 500 — J.-P. Courchesne
4—Baron Loup 500 — J.-P. Lavallée
5—Miss Jessie Direct 700 — R. Jutras
6—Blue Waters 500 — C. Grenier
7—Mr. Sand 500 — D. Pelletier
8—All Excellence 500 — A. Davignon

Septième course: Amble: $200.
Cond.: Non-gagnants $325, en 1968 qui sont N.G. de $100, en 1969.

1—Micho — R. Babbin
2—Partner's Ace — R. Chabot
3—Sammy H — L. Bergeron
4—Leo Johnston — W. Mosher
5—Facer — R. Bélanger
6—Sketch — R. Deslandes
7—Metro Ibaf — N. Paquet
8—Flemington Worthy — J.-P. Courchesne

Huitième course: Amble: $275.
Cond.: Non-gagnants $1,500, en 1968.

1—Fearless Wick — R. Jutras
2—Shawnee Wanz — S. Fabi
3—Drummond Gene — J.-P. Lavallée
4—Mr. Waters — H. Lefebvre
5—Success Dill — P. Deslauriers
6—Caddy Book — M. Vallières
7—Borderview Fonda — C. Grenier
8—Lady Leslie — Roch Perreault
Eligibles:
Ozark Photocraft — W. Mosher

Neuvième course: Amble: $300.
Cond.: Non-gagnants $2,100, en 1968.

1—Tom Lucky — J. Lefebvre
2—Nobleman Pick — R. Babbin
3—Jon Scott — F. Desrochers
4—John Brook C — C. Grenier
5—Sep Will — J.-P. Courchesne
6—Barbara Bel — L. Bergeron
7—Baby Sandwich — A. Rouleau

Dixième course: Amble: $200.
Cond.: Non-gagnants $750 en 1968. Aussi élig.: N.G. de $1,500, à vie.

1—Miss Alibi Fancy — P. Lancaster
2—Cardinal Pace — J.-P. Courchesne
3—Fairmeade Lady — A. Davignon
4—Queen's Lawyer — Gil. Jutras
5—Justa Pickup — R. Babbin
7—Simon — J.-P. Lavallée
8—Guy Up — R. Deslandes
Eligibles:
Sep Elkington — C. Grenier
Maskoutaine — F. Desrochers

Pourquoi acheter un CULTIVATEUR MUSTANG de BOLENS

Les avantages différents du Bolens en sont les raisons.

* Modèles 3½ et 5 c.v., avec démarreur à recul.
* Il travaille jusqu'à 6" de profondeur, 71" et 21" de largeur, avec extensions jusqu'à 28 et 46½", pour cultiver.
* Les dents sont garanties pour la vie de l'appareil, sans condition. Parfaitement équilibré et manoeuvrable.

Vente et Service — BOLENS — TEL.: 567-8474

L. TANGUAY & FILS INC.
419, rue Papineau — SHERBROOKE

COURSES SOUS HARNAIS
mardi—jeudi 7h. 45
Dimanche, 2h. p.m.
TERRAIN de l'EXPOSITION SHERBROOKE
Mardi, soirée des dames
DAMES admises pour 50c.
ADMISSION GEN.: $1.25 — Club House: $1.00

ENFIN, ELLE EST ARRIVEE
LA
KAWASAKI 500 cc.
La moto la plus rapide au monde
60 H.P., 128 M.P.H., S.S. ¼ mille en 12.2 sec.
ET TOUS NOS AUTRES MODELES '69
350 cc. — $865. 250 cc. S.S. — $725.
250 cc. — $765. 175 cc. S.S. — $600.
CHEZ
SHERBROOKE MARINA
1010, rue Ste-Thérèse Sherbrooke
Tél.: 569-5247

Quelle Aubaine!
Votre STATION FINA offre des verres de haute qualité à MONOGRAMME PERSONNEL!

AVEC CHAQUE ACHAT DE $3.00 D'ESSENCE FINA
AUX STATIONS QUI AFFICHENT NOTRE ANNONCE OFFRANT DE LA VERRERIE
ET POUR CE QU'IL Y A DE MIEUX EN ESSENCE, HUILE, PNEUS, BATTERIES ET SERVICE
FINA EST LÀ
FINA

GOÛTEZ LE CONFORT D'UNE CHAUSSURE "CLIMATISÉE"

Cet été, appréciez le merveilleux confort des chaussures "climatisées" Sisman Cools. Le secret de leur fraîcheur réside dans leur semelle . . . de petits orifices d'aération perforant la semelle intérieure en épais caoutchouc mousse, ainsi qu'une rangée de trous minuscules près de l'empeigne, amortissent vos pas quand vous posez le pied à terre et aspirent l'air frais quand vous le soulevez. Cet été, partez du bon pied! Recherchez la carte d'étalage Cools et exigez la marque Sisman Cools: ces chaussures sont disponibles dans tous les bons magasins.

SISMAN
LA CHAUSSURE QUI VOUS OFFRE CONFORT ET FRAÎCHEUR

J. M. NAULT LTEE
Voisin de l'hôtel Sherbrooke
Tél.: 569-2516

L. L. ROY ENR.
150, rue Alexandre, (Coin Ball) Sherbrooke
Tél.: 567-4141

L. P. BEGIN
32 nord, 10e avenue, Sherbrooke
Tél.: 567-7581

Croteau chaussures et mercerie enr.
1264, rue St-Edgar — Drummondville Sud,
Tél.: 478-0888

Lavallée & Fils Enr.
4809, rue Laval — Lac-Mégantic
Tél.: 583-1736

ROSAIRE BOLDUC
6375, rue Salaberry Lac-Mégantic
Tél.: 583-0158

Début du camp d'entrainement demain à Drummondville

Les Royaux se concentreront surtout à parfaire leur conditionnement physique

DRUMMONDVILLE — "Le camp d'entrainement débutera très lentement samedi après-midi, alors que les joueurs se concentreront surtout à parfaire leur conditionnement physique", de déclarer le gérant-général des Royaux de Drummondville, Claude Côté.

La mauvaise température de ces derniers jours a passablement détériorée le terrain et des travaux urgents restent à compléter et Côté ne prévoit pas d'exercice sérieux sur le losange avant mardi ou mercredi. Dès que les travaux seront effectués, l'équipe mettra les bouchées doubles.

Côté ne croit pas que ses joueurs soient tellement en retard sur les autres équipes, surtout à cause de la température des derniers jours qui a forcé les autres formations à réduire considérablement leurs activités.

De plus, toujours selon Côté, de telles périodes d'entrainement coûtent au bas mot $2,000 par semaine. "Dans notre cas cela aurait été inutile, car tous nos joueurs signés, à l'exception de deux, ont passé l'hiver dans les différentes ligues de la République Dominicaine."

Seuls Chuck Hughes et Kenneth Bangsberg n'ont pas participé à des activités organisées durant la saison morte, tandis que le géant-lanceur Kenneth Bangsberg sort du camp d'entrainement des Phillies de Philadelphie.

Quatorze sous contrat

Actuellement, les Royaux ont 14 joueurs sous contrat et sont en négociations avec deux autres que John Noce a lui-même approchés.

La direction a fait savoir que seuls les joueurs ayant paraphé le contrat offert par les Royaux seront sur le terrain pour les pratiques. "Ces porte-couleurs nous coûtent cher et nous voulons qu'ils retrouvent leur condition physique le plus rapidement possible.

Seul Robert Nauman, un artilleur droitier, a reçu un renouvellement de contrat. Les autres sont tous de nouvelles figures dans le circuit Ellyson. Nauman sera surtout utilisé comme artilleur de relève. Valmont McClure, Larry Moore et Dick Foster, trois nouveaux, sont des artilleurs droitiers, tout comme Dick Vossler d'ailleurs.

Les deux seuls officiants gauchers de l'équipe sont Kenneth Bangsberg, 6'8", et Leroy Gregory. Cependant, Noce a l'intention d'utiliser Bangsberg surtout comme joueur d'intérieur au premier coussin, et Leroy Gregory au champ gauche. Il peut également occuper le poste de premier but.

Noce négocie avec l'artilleur gaucher Norm Angelini, appelé par l'Armée américaine. Il a fait savoir à Côté que si le premier juin il n'a pas été contacté de nouveau, il se rendrait immédiatement à Drummondville.

Outre Nauman, les porte-couleurs de l'an dernier qui ont reçu la confiance du nouveau gérant-général sont Chuck Hughes, Hector Soto, Raphael Valdez, Gonzalez et l'instructeur John Noce.

Piscine CROTEAU
PENSEZ AUX BEAUX JOURS DU PRINTEMPS
NOUVEAU MODELE
PISCINE HORS TERRE
Toute grandeur, garantie de 10 ans. Peut rester installer l'hiver
tél.: 569-9901
Chemin St-Elie Rock Forest
ESTIMES GRATUITS

LUTTE
PROGRAMME du samedi soir 24 mai 1969
8h.30 — PALAIS DES SPORTS DE SHERBROOKE
FINALE DEUX DE TROIS A FINIR
JACQUES ROUGEAU vs YVAN KOLOFF
SEMI-FINALE: 45 MINUTES — 1 CHUTE
LES FRERES PAUL ET JOS LEDUC vs DALE ROBERTS et TONY BAILLARGEON
Admission: "RING SIDE" 1.75 ROUGE 1.50
Générale: Adultes 1.25 Enfants 1.00
SPECIAL: 30 MINUTES — 1 CHUTE
BUSTER GUILLOTINE vs JIM BROWN
PRELIMINAIRE: 20 MINUTES — 1 CHUTE
EDDIE AUGER vs LORD ANTONY STARK de LONDRES
PALAIS des SPORTS

Plus que neuf jours pour les billets de saison des Alouettes

SHERBROOKE, (JGP) — Il ne reste plus que neuf jours maintenant aux sportifs sherbrookois pour se procurer leurs billets de la saison 1969 qui débutera le premier juin prochain, avec la visite des Mineurs de Thetford en matinée.

Ce match marquera ainsi l'ouverture officielle de la saison des Alouettes et la direction de l'équipe a la ferme intention de remplir le stade Amédée Roy à cette occasion.

Jusqu'ici, un peu plus de 400 billets ont été vendus et la campagne se poursuit à un rythme accélère, afin d'atteindre l'objectif fixé à 500. Si ce chiffre est atteint, comme on le sait, les jeunes âgés de 14 ans et moins pourront assister gratuitement à toutes les joutes locales des Alouettes.

Au lieu de ne pas savoir quoi faire de leur "peau" et de "trainer" dans les rues, ils pourraient se récréer et passer leur temps agréablement, sans qu'il leur en coûte un sou. Il reste maintenant aux amateurs de baseball d'y voir et de réserver leurs billets immédiatement s'ils ne l'ont pas encore fait. Les directeurs sont à leur disposition en tout temps.

Ouverture

Il se peut qu'une parade soit organisée pour marquer l'ouverture de la saison, mais rien n'est encore définitif. Avant l'ouverture officielle, par des autorités municipales et la direction de l'équipe, il y aura dédicace officielle du stade en l'honneur de feu l'échevin Amédée Roy, le père du baseball à Sherbrooke et spécialement de la Petite Ligue Sherbrooke-Lennoxville qu'il a menée au championnat canadien et en demi-finale de la Série Mondiale de Williamsport, en août dernier.

Mike Brumley fort confiant en l'avenir de "ses" Alouettes

Par Jean-Guy Provençal

SHERBROOKE — Le nouvel instructeur des Alouettes de Sherbrooke ne voit pas ce qui empêcherait les siens de remporter le championnat de la Ligue Provinciale de baseball et même celui des séries éliminatoires.

Mike Brumley s'est fixé cet objectif de déloger les Cardinaux de Granby, détenteurs de la double couronne et il semble des plus déterminés à prendre tous les moyens pour y arriver.

Il est vrai qu'il ne faut pas vendre la peau de l'ours avant de l'avoir tué, mais avec le potentiel actuel et celui à venir, les Alouettes sauront à la ville et figurer avantageusement dans le circuit Yvon Ellyson.

Mike Brumley

L'impression générale laissée par les joueurs depuis le début du camp d'entrainement dimanche dernier est excellent, mais il est encore trop tôt pour se prononcer catégoriquement.

La population sportive qui s'est dérangée pour aller voir ses futurs porte-couleurs à l'oeuvre au stade Amédée Roy ne semble pas déçue, bien au contraire. D'ailleurs, le nombre grandissant de spectateurs aux séances d'entrainement semble prouver que l'équipe est sensiblement meilleure que la saison dernière: au bâton et à la défensive, ce qui manquait quelque peu en 1968.

Pour le champ intérieur, Mike Brumley n'a aucune inquiétude, sinon l'embarras du choix, avec les Felix Mantilla, Haley Young, Teofilo James, Juan Joa et Erasmo Felipe avec aussi Ken Hamlin à venir, puis George Huntington et Pedro Lay pour le seconder derrière le marbre.

Comme voltigeur, Brumley peut compter sur les Jim Ridley, champion frappeur la saison dernière, Willie Madison, aussi de la campagne 1968, Gage Naudain et Dutch Boeming qui tous deux s'affirment de plus en plus tous complètent l'offensive du champ intérieur.

Au monticule, nous n'avons pas eu l'occasion de voir tellement les lanceurs à l'oeuvre, mais leurs coups de bâton ont laissé forte impression, surtout Matt Gaveski qui cogne la balle avec force. Il y a aussi les Pedro Sierra, Andy Occhionero, de la saison dernière, Gary Parent, puis Alan Koch et Gary Puttman, ces deux derniers bientôt au camp et Gregory Holmes, un jeune qui veut beaucoup mais qui est actuellement handicapé par une blessure à un genou qui le tiendra au rancart pour au moins une semaine.

Holmes paraissait démoralisé et on le comprend fort bien, car il veut à tout prix faire le camp des Alouettes et cette blessure l'ennuie beaucoup. Il se l'est infligée en s'élançant sur une balle. La jambe droite n'a pas pivoté et il a eu des ligaments forcés mais pas de déchirure. "Je devrais être rétabli dans quelques jours et prêt à continuer l'entrainement si je suis encore ici", de dire un Gregory Holmes dépité. Il doit d'ailleurs se mouvoir à l'aide de béquilles.

Notes . . .

Le couvre-feu à minuit est de rigueur pour tous les joueurs, même pour la mascotte Luiz Riuz. Tous demeurent à l'hôtel Union et une amende est prévue pour celui qui enfreindra les règlements . . . Aucun joueur ne sera libéré avant que Bromuley n'ait vu les siens à l'oeuvre lors d'une joute. Brumley croit que c'est un problème le fait de n'avoir droit qu'à 16 joueurs sur la liste de pave . . . Juan Joa, joueur de deuxième but, a été ébranlé lors de la pratique d'hier soir, alors qu'il a reçu une balle à la nuque. Heureusement que la flèche cognée par Teofilo James avait auparavant glissé sur l'écran placé devant le monticule, car Joa aurait pu être blessé gravement . . . Le nain Luis Riuz, qui en passant, s'est fait couper la moustache sur l'ordre de Mike Brumley, a remporté un prix de $5 au programme d'amateurs de l'hôtel Union. Il a dansé le meringue avec brio et au grand plaisir des habitués de la place . . . Aujourd'hui, l'équipe pratique de 9h.30 à 12h.30 et probablement de 6h.30 à 10 heures ce soir . . . Le changement de certaines lumières des réflecteurs s'impose avant l'ouverture de la saison . . . Les spectateurs espèrent que l'on réparera la couverture qui coulait passablement la saison dernière.

Deuxième revers d'affilée pour les Mineurs aux mains des Indiens: 8-2

THETFORD MINES, (AG)— Les Indiens de Québec ont infligé un deuxième revers consécutif aux Mineurs de Thetford Mines, l'emportant au compte de 8-2 hier soir au stade Bellevue.

Les lanceurs Mondul, Rodriguez et Jiminez se sont succédés au monticule pour les Indiens. Les Mineurs pour leur part ont employé Ron Yarborought, Rafael Quezada, Rafael Andujar et Jose Benjamin. Yarborought qui a lancé les 3 premières manches, a grandement impressionné.

Les Mineurs ont pris l'avance 2-0 dès la manche initiale. Les Indiens ont nivelé le pointage à la 5e et ils ont ensuite marqué 6 points à la 8e manche avec trois coups sûrs dont un circuit de Monty avec deux coureurs sur les sentiers en plus de trois erreurs. Les Mineurs ont complété le pointage à la 9e.

En plus de Monty avec son circuit, Van Hornum s'est également distingué ce deux simples tandis que Leggitt et Marshall ont réussi un double chacun.

Le receveur Geraldo Foy fut le meilleur des Mineurs avec un double et un simple; Pierre Gosselin a obtenu deux simples tandis que Rosando Norales et Billy Bouer en ont réussi un chacun.

LE SOMMAIRE

Québec	000 020 000	8 9 0
Thetford	200 000 001	2 6 6

Mondul, Rodriguez (5) Jiminez (8) et Van Hornum, Yarborough, Quezada (4) Andujar (7), Benjamin (9) et Foy. Gagnant: Rodriguez, perdant Andujar.

Partez à l'aventure cet été

Sur une JAWA 90 Cross

Robuste et élégante, la JAWA 90 Cross est un modèle grand sport à prix modique. Fougueuse sur la route, elle triomphe des terrains les plus difficiles. 5 vitesses. Garde-boue chromés. Chaine entièrement recouverte.

Elle incarne la qualité tchécoslovaque traditionnelle qui a mérité à JAWA la réputation d'être LA MOTO DES CHAMPIONS.

En vente chez tous les vendeurs importants de motos dans "La Belle Province".

JAWA

SKODA & JAWA MOTORS CANADA LTD.
Importateurs exclusifs au Canada

H. MUNKITTRICK
1020 sud, rue Wellington
Tél.: 569-0529 — Sherbrooke
Le centre incontesté de la moto à Sherbrooke

ST-CYR MOTO ET VELO INC.
225, rue Victoria—Tél: 752-2330
Victoriaville.

ROMUALD HOULE
621 sud, rue St-Romuald
Tél: 293-5682 — Farnham

ROCH MOTOCYCLETTES
Chemin Waterloo R. R. No 3
Tél.: 372-6700 Granby

ENCOURAGEZ NOS ANNONCEURS
23579

DOW C'est encore

Oui, c'est vrai: la meilleure bière au monde est brassée au Québec.

La bière Dow, après avoir remporté en Allemagne la médaille d'or aux Olympiades mondiales 1968 de la bière, vient d'obtenir la médaille "Gambrinus" au Concours international de Chimay, en Belgique, pour l'excellence de sa saveur et de sa qualité.

DOW, la bière médaille d'or, standard de qualité et de bon goût.

Guy Carignan: sérieux candidat mi-lourd pour l'Est

ASBESTOS. (MV) — Le nouveau champion mi-lourd provincial dans la catégorie ouverte des Gants Dorés Guy Carignan, d'Asbestos, tentera de se mériter le titre de champion de l'Est du Canada ce soir au Centre Paul Sauvé de Montréal.

En effet, Guy Carignan, qui fut finaliste l'an passé dans la catégorie des mi-lourds section novice, a cette année tout balayé sur son passage pour se mériter la semaine dernière le championnat provincial des mi-lourds, classe ouverte.

Le pugiliste d'Asbestos tentera ce soir de se classer pour la grande finale pour le titre de champion du Canada. En effet, il rencontrera en semi-finale le champion, soit de l'Ontario ou du Nouveau-Brunswick pour ensuite s'il en sort vainqueur rencontrer le lendemain soir le gagnant de cette même section,

Guy Carignan

pour la finale de l'Est du Canada.

Si Guy Carignan parvenait a remporter les deux victoires il passerait à la grande finale du Canada qui aura lieu le 30 mai courant à St. Catharines, Ontario.

C'est la première fois dans l'histoire de la ville d'Asbestos qu'un tel résident de cette localité se rend si loin dans le domaine de la boxe. Depuis que ce jeune poulain a débuté, il a livré 30 combats et en est sorti vainqueur à 18 reprises par K.O. et neuf fois par décision. Seulement trois victoires lui ont échappé depuis ses débuts. Guy n'a pas été défait depuis ses 25 derniers combats et cette fiche impressionnante le porte parmi les grands favoris au titre de champion de l'Est du Canada. Faisant osciller la balance à 170 livres, c'est un boxeur qui possède une endurance remarquable et est un cogneur très dangereux.

Simpsons-Sears

GARDE EN STOCK LA GAMME COMPLETE DES PNEUS POUR CAMIONS ET TRACTEURS

IL FAUT QU'IL SOIT BON!
PLUS DE 1,000,000 DE PNEUS VENDUS

Guardsman
RS 110

Pas seulement bon...
Il est fameux!

AUSSI PEU QUE 17.99

600/590/560-13
FLANC NOIR SANS CHAMBRE

NOUS AVONS VOTRE DIMENSION EN STOCK

DIMENSIONS	Sans chambre: Flancs noirs ch.	Sans chambre: Flancs blancs ch.	DIMENSIONS	Sans chambre: Flancs noirs ch.	Sans chambre: Flancs blancs ch.
6.00/5.90/5.60-13	17.99	19.99	8.25/8.00-14	22.88	24.88
6.50/6.40-13	18.99	20.99	8.55/8.50-14	24.88	26.88
7.00-13	19.44	21.44	7.75/6.70-15	19.88	21.88
6.90/6.50-14	18.99	20.99	8.25/8.15-15	22.88	24.88
7.35/7.00-14	18.99	20.99	8.55/8.45-15	24.88	26.88
7.75/7.50-14	19.88	21.88	8.85/8.20-8.00-15	—	28.88

GARANTIE ALLSTATE sur pneus de voitures

GARANTIE SUR LA SEMELLE: CONTRE TOUS DEFAUTS

LA DUREE: Pour la vie des sillons originaux.

CE QUE NOUS FERONS: Réparerons les trous de clous sans frais. En cas d'avarie, nous échangerons le pneu en vous facturant seulement la partie de la semelle que vous aurez utilisée, et ce au prix courant.

DUREE DE LA SEMELLE Garantie contre l'usure.
LA DUREE: Le nombre de mois mentionnés.
CE QUE NOUS OFFRONS: En échange pour le pneu, nous remplacerons le pneu en vous faisant payer le prix courant moins les crédits suivants:

NOMBRE DE MOIS	ALLOCATION
9 à 24	15%
25 à 29	30%
30 et plus	35%

—4 francs plis en nylon Dupont — le meilleur

—Semelle à 6 côtes pour stabilité supérieure.

—Semelle silencieuse à pleine traction.

—Matériaux de qualité Premium. Conforme aux normes officielles de sécurité.

GARANTIE DE 25 MOIS CONTRE L'USURE
En plus d'une garantie sans condition contre tous risques routiers. Equipez votre voiture de ces excellents pneus aujourd'hui!

Simpsons-Sears 81 nord, rue Wellington — Sherbrooke — 563-2345

Les frères Summerhayes, de Brantford, Ontario, avec leur entraineur Frank Bricker. Ce sont John, Terry et Gary qui à eux trois ont livre un imposant total de 278 combats. (Téléphoto PC)

Quarante-six pugilistes amateurs en lice à la demi-finale de l'Est à Paul-Sauvé

Par AL MCNEIL

MONTREAL (PC)—La demi-finale de l'Est pour le championnat amateur de boxe commencera ce soir au centre sportif Paul-Sauvé avec 46 pugilistes amateurs en lice.

Une équipe de 11 boxeurs sera choisie à l'issue de la finale disputée samedi, pour rencontrer un groupe semblable venant des provinces de l'Ouest, lors des championnats nationaux qui auront lieu, le 30 mai, à St. Catharines, Ont.

Les boxeurs inscrits pour la demi-finale de ce soir viennent du Québec, des Maritimes, de Terre-Neuve et de l'Ontario.

Le contingent ontarien, qui comprend 14 boxeurs, mettra en évidence les frères John, Terry et Gary Summerhayes, de Brantford.

Terry est champion mi-moyen ontarien et son frère Gary est titulaire chez les mi-lourds, cependant que John a perdu en finale provinciale chez les légers. Ils ont livré un total de 278 combats.

Ray Dorion, 19 ans, de Brantford, est également favori dans la catégorie mi-moyen léger, après avoir détrôné le champion ontarien John Lapadula, qui régnait depuis sept ans.

Marshall Butler, de Montréal, surnommé "Cassius Clay", sera à l'oeuvre dans la catégorie mi-moyen léger soit 139 livres, de même que le champion du Nouveau-Brunswick, Alfred Sanipas, de Indien de la tribu des Micmac, de Sackville, N.-B.

Alcide Latour, de Valleyfield, Qué., est considéré comme un des aspirants logiques chez les poids moyens, tandis que Peter Potter, de Woodstock, N.-B., de même que Aldo Corelli, de Toronto et Derek Hancock, de Wabush, T.-N., seront à surveiller dans cette catégorie.

Le Montréalais Kevin Corbett, champion québécois des gants dorés et son compatriote Jacques Bernier, qui a perdu aux mains de Corbett, de même que Marcel Lajoie, de Saint-Badile, N.-B., champion provincial et Robert Bozic, de Toronto, champion provincial, seront opposés dans la catégorie poids lourds.

Trois classes de voitures à l'ouverture d'une nouvelle saison: Sherbrooke Speedway

SHERBROOKE. — Si Dame température le permet, c'est dimanche soir à 8 heures que débutera la nouvelle saison au Sherbrooke Speedway de St-Elie d'Orford. Les activités devaient débuter dimanche soir dernier, mais le programme a dû être décommandé à la suite de la mauvaise température qui sévissait.

Les amateurs de courses qui se rendront au Sherbrooke Speedway cette saison verront trois classes de voitures à l'oeuvre, dont la fameuse classe Sportsman Modifié qu'on n'avait pas vue à Sherbrooke depuis environ quatre ans. Cette classe compte des noms prestigieux tels les Bert Beaudoin, de Drummondville, André Smith, de Victoriaville, qui effectue un retour dans la région cette saison après avoir passé la saison dernière sur les pistes de la région de Québec.

On y verra aussi Roger Guillemette et son D H, de Danville, ainsi que Marcel Dionne, de Drummondville, pour ne citer que quelques-uns des vétérans qui participeront aux trois épreuves de cette puissante classe.

Malheureusement, un des plus grands noms de cette catégorie, Léo Bergeron, de Victoriaville, ne pourra être du programme à la suite d'un grave accident d'automobile qui l'obligera à rester inactif pour plusieurs semaines si ce n'est plusieurs mois.

Late-Model Sportsman

Pour ce qui est de la classe Late-Model Sportsman, les as locaux, tels que Serge Audet au volant du 30, Claude Métivier avec son nouveau BP5, Bob Picard conduisant le 300 ainsi que Guillemette au volant du nouveau MD6, ce dernier faisant le saut dans cette classe cette saison, n'auront qu'à bien se tenir pour faire face à la compétition qui leur viendra des régions avoisinantes, tels que Jacques Valois qui conduira le 1 pour débuter la saison ainsi que plusieurs autres dangereux conducteurs.

Piste en 8

La piste en forme de huit apportera encore des émotions aux nombreux amateurs de ce genre de compétition. Les propriétaires des voitures ayant profité du long hiver pour apporter toutes sortes d'améliorations à leurs bolides, la vitesse devrait être encore plus grande que l'an dernier et par conséquent le danger plus grand.

• Initiation Aramis à Drummondville •

Dimanche, le 25 mai 1969 [Conseil no. 1] à l'Ecole St-Frédéric

André Pouliot, président du conseil no. 1

M. René Morissette, président de l'initiation.

PROGRAMME DE L'INITIATION

Avant midi

6 h. 30 — Ouverture du local Aramis au 358 rue Brock, Drummondville.

6 h. 45 — Appel des candidats pour l'inscription.

8 h. — Parade de messe. La chèvre Aramis accompagnera les candidats.

8 h. 20 — Prise de la photo du groupe devant le collège St-Frédéric.

8 h. 30 — Messe au collège St-Frédéric.

9 h. 10 — Préparation de la cérémonie du premier degré.

11 h. — Cérémonie du premier degré. La porte sera barrée pour tous durant le déroulement du degré.

Après-midi

1 h. 15 — Préparation de la cérémonie du deuxième degré.

2 h. — Attention . . . Réception des dames au local, 358, rue Brock. Un cocktail offert par le Conseil No 1 sera offert aux épouses ou amies des membres et des candidats.

2 h. 30 — Cérémonie du deuxième degré. La porte sera barrée pour tous durant le déroulement du degré.

4 h. — Partie de quilles pour les dames à la salle Champion, rue Marchand (près Lindsay). Une gracieuseté de M. Guy Bureau, propriétaire de l'établissement.

4 h. — Cérémonie du troisième degré.

4 h. 45 — Fermeture du Club Aramis. Les membres et les candidats accompagnés de leur épouse ou amie sont invités à se rendre à la salle de la Légion Canadienne, rue Corriveau, Drummondville, où sera servi le banquet.

5 h. — Ouverture de la Légion Canadienne, rue Corriveau, Drummondville.

7 h. 30 — Banquet.

8 h. 30 — Soirée récréative avec orchestre. Bienvenue à tous.

OFFICIERS DU CONSEIL No. 1

André Pouliot, président; Gaston Pinard, 1er vice-prés.; Hector Garceau, 2e vice-prés.; Jean-Guy Gemme, sec.; Claude Bourbonnière, trés.; directeurs: Michel Allard, (en charge de l'initiation); René Morissette, Jean-Noël Parent, Claude René, Maurice Vigneault, Roland Mailhot, Guy Bureau.

Bienvenue aux membres Aramis à Drummondville!
IMPRIMERIE PARIS
Hector Garceau, prop.
Impressions de tous genres — Lithographie
1360, rue Goupil — 478-1632 — Drummondville

DRUMMOND SAND BLASTING REG'D.
Roméo Lambert, Tél.: 478-7255 — Jean-Roch Cyr 478-2426
Spécialités: Nettoyage d'édifices de PIERRES, BRIQUES, PISCINES, BOITES DE CAMIONS, etc. avec le procédé du sable soufflé
70, St-Alphonse — Drummondville, Qué.

Bienvenue aux Aramis à Drummondville!
HOTEL ROCDOR
René Picard, prop.
— Cuisine canadienne
— Cocktail Lounge Lido
— Réceptions
— Entièrement à l'épreuve du feu.
— Grill et taverne.
— Chambres modernes avec TV et téléphone.
Orchestre tous les soirs — 925, boul. St-Joseph — DRUMMONDVILLE — 472-5434

Nos meilleurs voeux de succès aux officiers et aux candidats Aramis!
DRUMMOND AUTOMOTIVE INC.
GRONDIN & FRERES
MOTEURS RECONSTRUITS — PIECES POUR AUTOS — ACCESSOIRES
CAMIONS — EQUIPEMENTS DE GARAGE
163, rue Marchand — Tél.: 478-1335 — DRUMMONDVILLE, Qué.

Voeux de succès aux candidats Aramis! Compliments de
ROGER PRINCE INC.
Agent Texaco Canada Ltée
TEXACO
Tél.: rés.: 478-0995 — bur.: 478-0820
Drummondville
RESTAURANT CENTRAL—St-Germain, Qué.

SPECIALITES: STEAK PETILLANT — PIZZA
cordiale bienvenue
UN SEUL ENDROIT AU RESTAURANT
TAFT
496 Lindsay, DRUMMONDVILLE
TEL.: 472-4441
BAR-SALON
SALLE DE RECEPTIONS
STATIONNEMENT
à l'arrière du restaurant en passant par la rue Brock.

Succès à l'initiation Aramis de dimanche!
NETTOYEUR DRUMMOND
ENR.
Aurèle Lapierre, nouveau prop.
NETTOYAGE — PRESSAGE
LAVAGE DE CHEMISES
111, 12e Avenue — Tél.: 472-3133
DRUMMONDVILLE, QUE.

Succès à la journée Aramis!
LA GRANGE A TI-BEN
OUVERT TOUS LES SOIRS JUSQU'A 10 H.
AMEUBLEMENT ET ACCESSOIRES ELECTRIQUES
Chemin Yamaska, près du rond-point
St-Germain de Grantham — Tél.: 395-4883

Nos meilleurs voeux de succès aux officiers et candidats ARAMIS!
LUNEAU AUTOMOBILE INC.
RAYMOND LUNEAU, Prés.
CHRYSLER - PLYMOUTH - VALIANT - FARGO
Vente — Service
Pièces authentiques
Distributeur autorisé
103, St-Alphonse
Drummondville
Terrain d'autos et Gas Bar, au
160, boul. St-Joseph,
(près du rond-point)
Tél.: 478-8484

L'OPINION

de J.-B.-S. Huard

LE LAC LINDSAY

M. Claude Lemieux, de Sherbrooke nous apporte quelques précisions à propos du lac Lindsay, près de St-Malo, dont nous parlions mardi dernier. Selon lui, il y a environ un quart de mille où la profondeur de l'eau varie entre quinze et vingt pieds et où il n'y a aucune végétation aquatique. Pour un, je n'ai pas encore découvert ce coin profond mais je me promets de l'explorer quand les conditions seront plus propices.

Il nous dit encore: "ce printemps, j'ai parcouru deux fois le tour du lac, à la recherche de truites mortes au cours de l'hiver. Je n'ai trouvé que deux cadavres de truites. Ce lac est alimenté par trois cours d'eau en plus de

"J suis très inquiet pour l'avenir de ce lac avec toutes mètre promené au fond du lac.

"Je suis très inquiet pour l'avenir de ce lac avec toutes ces herbes qui absorbent l'oxygène de l'eau. Toutefois, ce qui m'inquiète le plus, c'est que presque tous les pêcheurs et moi-même utilisent des moteurs hors-bord dont quelques-uns dans les quarante forces. Je voudrais savoir s'il existe des moyens pour détruire cette herbe."

Comme le confrère Claude Lemieux, je déplore le fait que trop de pêcheurs se servent de moteurs hors-bord pour naviguer dans des pièces d'eau "grandes comme la main". Il y a une association, je crois qui s'occupe de ce lac. Ce serait à cet organisme d'adopter et de faire observer une réglémentation dans ce sens. Les moteurs qui peuvent nous rendre de réels services pour la pratique de certains sports aquatiques sur des nappes d'eau plus considérables, sont une véritable nuisance sur les étangs à plusieur points de vue.

Pour ce qui est du problème des herbes, j'ai bien l'impression qu'il n'est pas facile à résoudre car en voulant détruire la végétation on risque de perdre beaucoup plus au point de vue pêche. C'est un problème pour les biologistes mais je ne crois pas qu'on ait encore trouvé réponse à ce problème qui affecte nombre de pièces d'eau trop riches en certains éléments qui favorisent la croissance de plantes aquatiques qui ne sont pas nuisibles en soi mais dont la prolifération peut avoir des conséquences graves sur l'avenir d'un lac.

Tournoi de pêche

L'Association de chasse et de pêche du Haut St-François organise pour samedi le 14 juin et dimanche le 15 un grand tournoi de pêche avec de nombreux prix pour les gagnants. Il n'en coûte qu'un dollar pour participer et les formules de participation peuvent être obtenues en s'adressant à Jean-Luc Bibeau. L'enregistrement des prises aura lieu à partir de 3.30 p.m., au Palais des Sports à East Angus, et le tout sera clôturé par un banquet au nouveau Bar Champlain de l'hôtel Aubin et une soirée dansante où vous pourrez vous dégourdir les pattes entre deux histo[illegible] de pêche.

Au club Massawippi

C'est mercredi le 28 mai courant, que le Lake Massawippi Fish and Game Club tiendra son banquet annuel à 6h.30 p.m., au Ripple Cove Inn, à Ayer's Cliff. Tous les membres et leurs amis sont invités. Il y aura conférence par le Dr J. D. Jefferis de Lennoxville et projection de films organisée par M. Cecil G. Akhurst. On donnera également un rapport sur les activités du club et ses réalisations en 1968-69.

Un des points saillants de la loi sur les Corporations canadiennes

Compagnies privées dans l'obligation de divulguer leurs états financiers

Par BENOIT HOULE

OTTAWA (PC) — Le ministre de la Consommation et des Corporations, M. Ron Basford, a soumis hier aux Communes les modifications qu'il entend apporter à la loi sur les Corporations canadiennes en ce qui a trait aux états financiers, aux dirigeants de sociétés qui ont accès à des documents confidentiels, à la sollicitation de procurations, aux offres visant à la prise de contrôle de même qu'aux enquêtes et examens.

Les modifications proposées par le bill de 81 pages touchent les quelque 17,500 sociétés incorporées en vertu de la loi fédérale. De ce nombre, environ 2,350 sont des compagnies publiques.

Une des principales modifications à la loi sera d'obliger les compagnies privées dont le revenu brut ou l'actif dépasse $2,000,000 à divulguer leurs états financiers.

M. Basford a souligné qu'on voulait donner suite à une recommandation du comité mixte du Sénat et de la Chambre sur le crédit et les prix.

Comité Watkins

Cette modification constitue une première mesure législative du gouvernement dans un des domaines qui ont fait l'objet des recommandations du comité Watkins sur la propriété étrangère et la structure de l'économie canadienne.

Le ministre a indiqué que les modifications proposées avaient été précédées d'études minutieuses de la part de son personnel et de spécialistes de l'extérieur. Il a ajouté que des difficultés imprévues apparaîtront sûrement lorsque le projet de loi sera étudié en comité.

En vertu de la loi actuelle, les seules compagnies à charte fédérale tenues de déposer leurs états financiers auprès du ministère sont les compagnies publiques et ces états ne sont pas accessibles au public.

Une nouvelle disposition obligera également les compagnies faisant des affaires de deux ou plusieurs catégories distinctes à déclarer la proposition de leurs ventes ou de leur revenu brut par catégorie d'affaires et la mesure dans laquelle chaque catégorie d'affaires a influencé les profits et pertes de ces compagnies.

Cette disposition est importante étant donné le nombre croissant de conglomérats.

Tribunal

Les compagnies pourront toutefois s'adresser au tribunal afin d'obtenir l'autorisation de ne pas révéler le montant de leurs ventes ou de leur revenu brut dans leurs états financiers. Ceci sera autorisé dans le cas où la divulgation de ces renseignements porterait préjudice aux intérêts de la compagnie.

Des pénalités sont prévues dans le cas d'inobservance des dispositions relatives à la divulgation des renseignements, pouvant aller d'une amende de $100 par jour de retard à la dissolution de la société.

Bellemare critique la Canadian Vickers de ne pas avoir averti le gouvernement avant

QUEBEC (PC) — Le ministre québécois du Travail et de la Main - d'oeuvre, M. Maurice Bellemare, a vertement critiqué la compagnie Canadian Vickers, hier à l'Assemblée nationale, pour n'avoir pas avisé plus tôt le gouvernement de son intention de fermer ses portes.

D'autre part, M. Bellemare a annoncé que son ministère a déjà mis sur pied un comité de recyclage à l'intention des quelque 2,500 employés de la Canadian Vickers qui perdent ou ont déjà perdu ainsi leur emploi.

Cependant, ce comité ne pourra fonctionner si la compagnie ne consent à y faire partie et le ministre l'a priée instamment de donner au plus tôt son accord.

Il semble que la marche du comité destiné à orienter les travailleurs ainsi mis à pied vers d'autres débouchés rencontre quelques difficultés. Le ministre Bellemare a indiqué, en effet, que certaines personnes qui s'occupent de recyclage au gouvernement fédéral ne seraient pas prêtes à donner suite à la proposition du Québec.

M. Bellemare a dit qu'il a su mercredi soir seulement, à 23 heures, que la compagnie avait décidé de fermer définitivement le chantier maritime.

M. Levesque

Par ailleurs, le chef du Parti québécois, M. René Lévesque a sévèrement blâmé le gouvernement québécois de se résigner au lieu de tenter de "sauver la meilleure cale sèche du Québec située en plein coeur de Montréal".

M. Lévesque a affirmé que la Société générale de Financement examine le cas de Canadian Vickers et il a ajouté que la SGF étant une société de la Couronne, elle aurait besoin d'être encouragée par un gouvernement," qui aurait une politique économique ou un peu de sens économique".

M. Bellemare a répondu que la fermeture ou le maintien du chantier maritime de Canadian Vickers relève entièrement du gouvernement fédéral. C'est ce dernier qui maintenait le chantier avec ses subventions et les contrats de construction de bateaux qu'il accordait à la compagnie.

Le député de Laurier est revenu à la charge pour signaler que non seulement la partie maritime mais également la partie industrielle était à vendre chez Canadian Vickers.

M. Bellemare l'a accusé alors de faire de la démagogie.

Un peu plus tard, cependant, le ministre de l'Industrie et du Commerce, M. Jean-Paul Beaury, a informé la Chambre que le gouvernement n'a reçu aucune recommandation de la société générale de Financement.

Gilles Bibeau Asphalte

Estimé gratuit

- Entrées, cours.
- Stationnement.
- Réparations.

Nouvelle adresse : 1640, rue Larocque, Sherbrooke.
TEL.: 567-9687

21808

DESTINATION OSAKA '70

PEPSI PEPSI

FÉLICITATIONS À

Louise Carreau, R.R. 1, Rock Forest

qui a gagné un voyage pour deux à l'Expo '70, au Japon, grâce au CONCOURS "DESTINATION OSAKA '70".

PARTICIPEZ, DÈS AUJOURD'HUI!

Tous les détails du concours aux étalages de Pepsi, Diet Pepsi et Mountain Dew.

PEPSI-COLA

21245

L'UN accusée de vouloir déclencher des élections sur le dos des parents

QUEBEC (PC)—La Chambre a été plongée dans un tumultueux débat de procédures hier après-midi, au sujet du conflit des enseignants. L'opposition libérale a crié au bâillon et a accusé le gouvernement de retarder les négociations jusqu'au 13 juin et de déclencher ensuite des élections générales sur le dos des parents et des enfants.

Le débat portait sur la volonté du chef de l'opposition, M. Jean Lesage, de soumettre une motion réclamant la suspension des travaux de l'Assemblée nationale afin de discuter "d'un problème grave et urgent, la suspension des négociations entre les enseignants et le gouvernement."

Après une bataille à coups de règlements, M. Lesage a finalement retiré purement et simplement sa motion.

Le président de la Chambre, M. Gérard Lebel, avait invité le chef de l'opposition à présenter sa motion au moment où il convoquerait la hambre en comité des subsides.

M. Lesage a répondu qu'il devrait alors proposer une motion de non-confiance à l'endroit du gouvernement. Telle n'était pas son intention car il désirait discuter du problème sans sectarisme politique.

Lesage désirait parler.

Le leader parlementaire par intérim du gouvernement, M. Rémi Paul, et le ministre du Travail, M. Maurice Bellemare, sont intervenus pour informer la Chambre que M. Lesage ne pouvait présenter sa motion à ce moment des travaux parlementaires.

Les deux partis se sont accusés mutuellement de retarder la marche des travaux de la Chambre.

"Il y a peut-être urgence à ce que nous passions aux travaux de la Chambre, a dit le secrétaire de la Province. L'urgence est peut-être pour certains intéressés à ce que la grève continue".

Se sentant directement impliqué, le chef de l'opposition a répliqué: "La motion de non-confiance que je pourrais présenter pourrait être la suivante: c'est de blâmer le gouvernement de retarder les négociations jusqu'au 13 juin pour déclencher une élection générale sur le dos des enfants et de leurs parents. Une infamie."

Diamond Contessa
Or blanc 14k, 23 rubis, 2 diamants (poids total ¼ carat), verre en saphir synthétique et chaîne de sûreté.
$275.00

grâce à Bulova, ce sera un moment radieux pour elle

avec une montre à diamants de la collection d'excellence

COLLECTION D'EXCELLENCE B PAR BULOVA

Il n'y a que Bulova qui sache vraiment faire ressortir toute la beauté des diamants. C'est que Bulova ne choisit que les diamants de la plus haute brillance.

(1) Diamond Contessa, or blanc 14k, 23 rubis, 6 diamants, verre à facettes, bracelet-cordonnet. $150.00

(2) Diamond Contessa —23 rubis, or blanc 14k, 6 diamants, Verre à facettes. $165.00

(3) Diamond Contessa, or blanc 14k, 23 rubis, 6 diamants, antichoc, antimagnétique. $150.00

(1) (2) (3)

CHEZ LES MEILLEURS BIJOUTIERS, PARTOUT

Des fiers-à-bras molestent le personnel d'un garage

QUEBEC (PC)—Une cinquantaine d'individus ont envahi un garage de Lévis, jeudi matin, et ont molesté le personnel qui se trouvait sur les lieux.

La garage Lévis Automobiles est l'un de ceux de la région de Québec touchés par une grève de leurs mécaniciens.

Les individus ont aussi causé des dommages à six automobiles et ils ont fracassé des vitrines de l'établissement.

La Sûreté municipale de Lévis a dépêché des hommes sur les lieux mais à l'arrivée de deux-ci les fiers-à-bras avaient déjà pris la fuite.

Par ailleurs, cinq vendeurs d'un garage de la capitale ont été malmenés mercredi quand ils ont voulu prendre possession d'automobiles neuves sur le terrain d'une compagnie de transport de Ste-Foy, en banlieue de Québec.

L'un d'eux, M. Jean-Paul Délisle, a reçu un coup de poing à la tête et des coups de pied à une jambe. Ses compagnons ont encaissé des coups également, mais personne n'a subi de blessures graves.

L'incident s'est déroulé lorsque M. Délisle et quatre compagnons, qui avaient pris place dans une automobile appartenant à leur employeur, se sont approchés de l'établissement de voitures neuves.

Apercevant une centaine de grévistes, M. Delisle a tenté de rebrousser chemin, mais les grévistes ont rejoint l'automobile qu'ils ont renversée.

C'est de justesse que le cinq occupants ont pu s'échapper, non sans avoir encaissé des coups et reçu des pierres qui leur étaient lancées.

Rappelons que vendredi dernier, la police de Ste-Foy avait dû intervenir au même endroit alors que des grévistes voulaient interdire la livraison de voitures neuves.

D'autres incidents ont été signalés mercredi également dans quelques garages de la région de Québec o udes grévistes ont tenté d'empêcher des clients d'entrer. La situation est rentrée promptement dans l'ordre.

Les 950 mecaniciens de 22 garages de la région de Québec sont en grève depuis le 16 avril dernier. Le principal point en litige est la question des salaires.

"Le terrorisme ne nuit pas à l'industrie touristique au Québec"

(Hardy)

QUEBEC (PC) — Le séparatisme et le terrorisme ne nuisent pas à l'industrie touristique dans la province.

C'est ce qu'a déclaré, dans une entrevue, M. Marc Hardy, directeur de l'Office provincial du tourisme.

C'est également l'opinion du directeur de l'Office municipal du tourisme, M. Clément Shields.

Par ailleurs, selon MM. Hardy et Shields, le tourisme augmente d'année en année au Québec. "Cette industrie est de plus florissantes", ont-ils souligné.

dans perspectives

CETTE SEMAINE

Une messe très peu N-di-gi

Au sous-sol de l'église des Pères dominicains, dans le quartier Notre-Dame-de-Grâce, à Montréal, on célèbre chaque dimanche une messe pour les jeunes qui trouble bien des adultes: le prêtre officie aux sons des guitares électriques et d'une batterie; des garçons et des filles montent en chaire pour commenter l'Evangile à la lumière des problèmes actuels du monde, et des discussions publiques suivent la cérémonie religieuse.

Dans le même numéro:

Professeur à Nice: Président des Etats-Généraux du Canada, Jacques-Yvan Morin est présentement professeur à Nice et prépare une thèse en Droit sur la pollution des mers;
Vedette à Paris: André Jobin chante dans l'Auberge du cheval blanc, au Chatelet. Paquerette Villeneuve nous présente le fils du ténor Raoul Jobin.
De plus: deux pages de mode-chemises et nos chroniques habituelles.

LA TRIBUNE
LE PLUS GRAND QUOTIDIEN DE LA RIVE-SUD

DÉCOUVREZ une nouvelle JOIE de VIVRE

avec les DÉCLINS POUR MAISONS KAISER ALUMINUM

Pour éliminer le peinturage!

Vous pouvez goûter vos loisirs en paix, sans vous laisser troubler par les travaux de peinturage lorsque vous installez des déclins Kaiser Aluminum...ils ne s'écaillent pas, ne se décolorent pas, ne rouillent pas, et ne se fendillent pas... vous les lavez simplement au boyau d'arrosage une fois de temps à autre, pour qu'ils conservent l'éclat et l'apparence du neuf.

Pour construire un garage ou un abri d'auto!

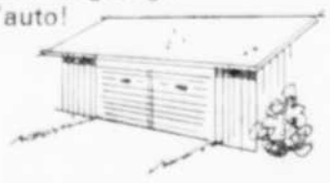

Vous pouvez assortir votre nouveau garage ou votre abri d'auto au style de votre maison. Les déclins Kaiser Aluminum mettent à votre disposition tout un choix de couleurs et de motifs modernes.

Pour agrandir la maison ou construire une véranda!

Si vous pensez à agrandir votre maison, les déclins Kaiser Aluminum sont idéals pour l'extérieur. Isolants et faciles à installer, ils donnent un cachet distinctif et attrayant à votre maison.

C'est un placement sûr!

Les déclins Kaiser Aluminum sont un placement sûr, que vous vouliez couvrir complètement votre maison ou y ajouter une aile...leur garantie de 20 ans transférable, ne fait qu'ajouter de la valeur à votre maison si vous désirez la revendre. En outre, ils économisent du temps, car ils ne nécessitent pas d'entretien, tout en vous évitant des soucis.

Les déclins pour maisons Kaiser Aluminum sont fabriqués au Canada pour livraison immédiate.

Téléphonez ou écrivez à Kaiser Aluminum pour obtenir le nom du distributeur autorisé de votre région.
Kaiser Aluminum Company
9513 Côte-de-Liesse, Dorval, Montréal. Tél: 631-4384

VOUS OBTENEZ LA QUALITÉ QUE VOUS VOULEZ CHEZ KAISER ALUMINUM

L'un des plus modernes et importants

Le nouvel EDIFICE SODELCO

Situé au 720 de la rue Galt Ouest — Sherbrooke

Meilleurs voeux de succès !

REJEAN LAPIERRE INC.

Tuiles accoustiques — late métalliques
cloisons en planches.

1951, rue Portland — 562-2493 — Sherbrooke

Voeux de succès!

COTE & ROY

plomberie—chauffage
ventilation—couverture

161, rue Alexandre — 569-9137 — Sherbrooke

Sincères félicitations !

VITRERIE DESMARAIS

888, Galt Est — 569-5961
Sherbrooke

Voeux de succès !

E. T. TERRAZZO

TUILE — MARBRE LIMITEE

Armand Dusseault, prés.

Terrazzo — tuiles céramiques
marbre — ardoise — CIMENT POLI

650, Lavigerie — 562-6864 — Sherbrooke

Hommages de

LEMIEUX, CARIGNAN et ROYER

Ingénieurs en structure

144, Vimy Nord — 562-3876
Sherbrooke

Ci-haut l'édifice Sodelco Inc. au 720, Galt Ouest, Sherbrooke. Les plans et devis sont des architectes Boulanger, Faucher & Gagnon, tandis que les plans de la structure sont des ingénieurs Lemieux, Carignan, Royer & Associés. Les ingénieurs-conseils Castonguay & Brinkmeier, eux, ont préparé les plans et devis de la mécanique et de l'électricité. C'est une autre construction par J. C. Masson Ltée, entrepreneurs généraux, de Sherbrooke.

Les plans et devis de l'édifice "Sodelco"
ont été réalisés par

BOULANGER, FAUCHER & GAGNON

ARCHITECTES

1275 ouest, rue King, Sherbrooke. Tél. : 569-4343

Sincères félicitations de la part de...

LES ACIERS DE SHERBROOKE INC.

(Fournisseurs d'aciers d'armatures)

359, rue Galt Est — 569-7759
Sherbrooke

M. Clovis Masson, président de J. C. Masson Ltée, entrepreneurs généraux qui ont érigé cette construction.

DESCRIPTION DU SITE

Le terrain sur lequel l'édifice Sodelco est construit est situé dans un endroit très central qui est bordé par les rues Galt Ouest et Short, tout près de la rue Belvédère.

UN IMMEUBLE D'UNE CONCEPTION TRES AVANCEE

Le plan est conçu sur un système modulaire de 5'-0" x 5'-0" à l'intérieur duquel on doit retrouver: diffuseur d'air climatisé, éclairage, prise de courant et téléphone.

L'aire totale de l'édifice est de plus de 70,000 pieds carrés. Chaque étage a une surface d'environ 14,000 pieds carrés dont 12,640 pieds carrés de surface locative représentant 87% d'occupation.

TRAITEMENT EXTERIEUR — Correspondant au module intérieur, les murs extérieurs sont composés de panneaux de béton préfabriqué de 5'-0" de largeur par 45'-0" de hauteur dans lesquels est inséré du verre isolé teinté gris. Cette méthode s'est avérée économique et très rapide d'érection.

CONSIDERATIONS TECHNIQUES —

Structure:
Murs de fondation en béton. Colonnes de béton. Dalles — système champignon module 20'0" x 20'-0". Eléments extérieurs: Dalles de béton double T, isolées.

Mécanique:
Zones périmétriques: Chauffage et climatisation par système à induction. Zones intérieures: Chauffage et climatisation par système à induction. Doubles conduits.

Electricité:
Eclairage général soutenu 70 pieds-bougies disposé de façon modulaire.

PLUS DE 300 PERSONNES TRAVAILLENT DANS L'EDIFICE SODELCO

DISPONIBLES IMMÉDIATEMENT

2 bureaux

local commercial

Les travaux de peinture ont été exécutés par

ADRIEN NOLET

ENTREPRENEUR-PEINTRE

1351, St-Esprit — rés. d'été : 567-7170
Sherbrooke — bur. : 569-3813

Nous sommes fiers d'avoir exécuté les travaux
de fer ornemental.

THERRIEN & FRERES INC.

343, 10e Avenue Sud—562-9204—Sherbrooke

Sincères félicitations!

SHERBROOKE DRY WALL Inc.

CLEMENT FORTIER, prés.

Pose et finition de planches murales de gypse.

1706 ouest, rue King—562-9144—Sherbrooke

Meilleurs voeux de succès !

Nous sommes heureux
d'avoir fourni les
matériaux de construction
de cet édifice.

GABRIEL DUBREUIL INC.

1151, rue King Est — 562-3892
SHERBROOKE

Les occupants de l'édifice

Ministère des Transports et Communications

Unité Sanitaire

Centre de la Main-d'Oeuvre

Examinateurs-électriciens

Examinateurs en plomberie et chauffage

Examinateurs en bâtiments

Commission du salaire minimum

Ministère de l'Education

Régie des Loyers

Ministère des Affaires Culturelles

Ministère du Tourisme, Chasse et Pêche

Secteur des parcs Ministère de l'Industrie et Commerce

Moore Business Forms Ltd.

Restaurant 'Rendez-vous d'Affaires'

Salon de barbier

Régie des Alcools

Commission Scolaire Régionale de l'Estrie

J. C. Masson Ltée.

SODELCO INC.

Nous sommes fiers d'avoir participé à une telle réalisation

F.-X. DROLET INC.

ASCENSEURS

Québec (418) 522-5262 — Montréal (514) 389-2258

Félicitations!

EAST ANGUS BRICK & TILE INC.

Manufacturiers de
BRIQUES et TERRA COTTA

Tél. : 832-2414 — C.P. 553
East Angus, Que.

Sincères félicitations!

Nous sommes fiers d'avoir exécuté
la distribution et l'éclairage
de cet édifice.

ROLAND RIOUX INC.

Entrepreneur-électricien

1259, rue Didace — 843-9162
MAGOG

Nous sommes fiers d'avoir effectué
les travaux de menuiserie intérieure

Marcel Couture & Frères INC.

C.P. 40 — Tél. : (418) 449-2789
DISRAELI

Compliments de

Assurance

C. W. DUNN INC.

6, rue Wellington Sud — 569-9241
Sherbrooke

Félicitations !

Castonguay & Brinkmeier

Ingénieurs-conseils
mécanique et électricité

1350, Tétrault — 569-4282
Sherbrooke

Félicitations!

Ciment Préparé

AIMÉ CÔTÉ

Ready Mix Ltée

AU SERVICE DE LA POPULATION DE
SHERBROOKE et des ENVIRONS

TEL. : 569-9916 — 334, rue Queen
Lennoxville.

Félicitations !

Geo. O. DUBOIS INC.

TEL. 569-5555

DEMENAGEMENT
LOCAL & LONGUE DISTANCE
TRANSPORT GENERAL
HUILE A CHAUFFAGE

578, rue Galt Ouest — 569-5555 — Sherbrooke

Cordiale bienvenue au restaurant "Rendez-vous d'affaires"

M. BERNARD BÉLIVEAU, PROPRIÉTAIRE

SITUE A L'INTERIEUR DE L'EDIFICE SODELCO AU 720 DE LA RUE GALT OUEST A SHERBROOKE

Heures d'affaires
du lundi au vendredi inclusivement,
de 8h. a.m. à 8h. p.m.
le samedi, de 8h.30 a.m. à 2h. p.m.

- Cuisine des plus modernes
- Cuisinières compétentes
- Serveuses expérimentées
- Propreté absolue
- Salon privé
- Parc de stationnement

La photo ci-haut vous donne un aperçu du restaurant "Rendez-vous d'Affaires".

M. BERNARD BELIVEAU OUVRE UN DEUXIEME RESTAURANT A SHERBROOKE

En prenant la décision d'ouvrir un deuxième restaurant, à Sherbrooke, M. Bernard Béliveau, qui était déjà propriétaire du restaurant Lévis Smoked Meat, situé au 246, rue Dufferin, a décidé de s'en tenir aux mêmes politiques dans sont deuxième établissement.

En effet, la réputation de Lévis Smoked Meat devait s'avérer la garantie d'un succès aussi grand pour le restaurant "Rendez-vous d'affaires", situé dans l'édifice Sodelco, 720, rue Galt Ouest.

Toutes les mesures ont donc été prises par M. Béliveau pour assurer la qualité des mets canadiens, offerts à prix abordables.

La cuisine a été munie de l'équipement le plus moderne et le mot d'ordre a été lancé: "Votre premier souci doit être la propreté".

Il s'agit, comme chez Lévis Smoked Meat, d'une cuisine semi-ouverte, où le client peut lui-même vérifier la propreté qui y règne.

Connaissant déjà les exigences du public sherbrookois, qu'il veut continuer de bien servir, M. Béliveau a fait appel à des cuisinières compétentes et à une équipe de serveuses courtoises et expérimentées.

Un carrefour

Le restaurant "Rendez-vous d'affaires" porte bien son nom, puisqu'il est le carrefour naturel de plusieurs services gouvernementaux et publics. En effet, presque tous les services du gouvernement du Québec ont été déménagés dans l'édifice Sodelco. La Commission scolaire régionale de l'Estrie tient aussi lieux et feux dans cet édifice.

Aussi, à l'heure du café, de nombreuses rencontres se tiennent dans ce restaurant, entièrement équipé à l'air climatisé.

M. Béliveau compte également sur la clientèle du grand public, qui peut profiter des grandes facilités de stationnement de l'édifice Sodelco.

"Le rendez-vous d'affaires" est ouvert de 8 h. a.m. à 8 h. p.m., du lundi au vendredi, inclusivement, et le samedi, de 8 h. 30 a.m. à 2 h. p.m.

Enfin, M. Béliveau a voulu offrir à ses clients un salon privé, capable d'accommoder dix personnes, qui se prête bien aux rencontres d'affaires et autres.

Un téléphone est même à la disposition de ce petit salon, complètement à l'abri des indiscrétions.

Félicitations à la direction du Sherbrooke Restaurant Inc. où nous avons fait les travaux de vitrerie.
VITRERIE DESMARAIS LTEE
888 est, rue Galt — Sherbrooke — 569-5961

Voeux de succès !
COTE ET ROY INC.
161, rue Alexandre — 569-9137 — Sherbrooke

Bon succès de la part de
JEAN-LUC RUEL
ENTREPRENEUR PEINTRE
2480, rue Gadbois — Tél.: 562-9563
SHERBROOKE

Québec Propane Inc.
CYLINDRE — VRAC
DOMESTIQUE, COMMERCIAL, INDUSTRIEL
2580 ouest, rue King
Sherbrooke, Que. Tél.: 569-5117

Félicitations à la direction !
LALIBERTE & CROSS SERVICE ENR.
Vente et service TV COULEURS
VICTOR
1603 ouest, rue King — Tél.: 567-4889
Sherbrooke

Sincères félicitations
ROLAND RIOUX INC.
ENTREPRENEUR ELECTRICIEN
1259, Didace — Magog — 843-9162

Félicitations !
PATISSERIE DUQUETTE ENR.
Pâtisseries assorties — Gâteaux de fêtes — Pâtés à la viande.
212, 9e Avenue sud, Sherbrooke, 569-1101

Compliments de
AIR CARE LTD.
Equipement de ventilation, Luc Bruno, gérant
440, rue Beaumont, Sherbrooke, 567-0707

Félicitations à la direction !
ROGER BEDARD (Sherbrooke) INC.
Distributeur des produits "Wilsil" de Canada Packers.
395, 10e Avenue Sud — Sherbrooke — 569-9739

Meilleurs voeux de succès
à la direction du Sherbrooke Restaurant Inc.
HARBOUR INC.
Fournisseurs de contenants
1475, rue Dominion — 569-2754 — Sherbrooke

Félicitations !
BUANDERIE SHERBROOKE LAUNDRY
353, rue Frontenac — Tél.: 562-2633
SHERBROOKE

Sincères félicitations!
Nous sommes fiers d'avoir assuré le transport et l'entreposage pour ce client.
Blais EXPRESS INC.
Agent exclusif MAYFLOWER VAN LINES
2775, rue Gervais — Sherbrooke — 569-3819

Félicitations à la direction!
THOMPSON & ALIX LTD
Fruits et légumes
Produits pour institutions.
2525, rue Roy — Sherbrooke — 569-2571

Rés.: 819-864-4780
R.R. 1 SHERBROOKE
G. R. RENAUD
(Diversey (Canada) Limitée)
8365, rue Labarre, Montréal, Régent 1-6847-8

Avec les compliments de
LAURENT HARPIN INC.
Manufacturier des patates de marque "TI-PIT"
953, rue Blais, Sherbrooke.
Tél.: 567-5952 — 569-7172

Félicitations à la direction !
MARCHE PARISEAU INC.
EPICIER LICENCIE
VIANDES DE MARQUE "ROUGE"
355, rue Marquette — Sherbrooke
569-7555

Sincères félicitations à la direction
du Sherbrooke Restaurant Inc. !
ALBERT DERY
Fournisseur en gros de volailles :
• dindes • bar-b-q
• poulets • oies • canards
• poussins • faisans • etc.
466 ouest, rue Principale
849-4235 — Coaticook

Voeux de succès !
BOULANGERIE LAROCHELLE & FRERES
GailuRon
PATISSERIES — PAIN
1520 ouest, rue King — Sherbrooke
Tél.: 569-5917

Voeux de succès à la direction
du Sherbrooke Restaurant Inc.
LES ENTREPRISES GARAND LTEE
ENTREPRENEURS GENERAUX
1866, rue La Rochefoucault, — Sherbrooke
569-9928

UNE ANNONCE CLASSEE, C'EST RAPIDE ! EN UN RIEN DE TEMPS VOUS ATTEIGNEZ LA PERSONNE INTERESSEE A ACHETER VOS VIEILLES CHOSES ! – TEL.: 569-9501

ANNONCES CLASSEES
TEL. 569-9501

TARIFS et REGLEMENTS

Minimum — $1.00
Plus de 15 mots, le mot additionnel — .06
20% d'escompte pour trois insertions
Six insertions consécutives, 15 mots — $3.00
Le mot additionnel — .06
Un mois, 15 mots — $10.00
Surcharge de .25 après 10 jours.

● ANNONCES-PLACARDS :
"CLASSIFIED DISPLAY"
SANS VIGNETTE — Sherbrooke
Facturées à la ligne agate, il y a 14 lignes agates au pouce.
1 insertion — 38c la ligne agate
1,000 lignes avec contrat — 36c la ligne agate
2,000 lignes avec contrat — 34c la ligne agate
3,000 lignes avec contrat — 35c la ligne agate
5,000 lignes avec contrat — 31c la ligne agate
7,500 lignes avec contrat — 16c la ligne agate
10,000 lignes avec contrat — 15c la ligne agate
15,000 lignes avec contrat — 14c la ligne agate
20,000 lignes avec contrat — 13c la ligne agate

Cartes d'affaires: ¾ pouces (11 lignes agates), 1 mois : $30.00

● AVIS DE DECES :
Sherbrooke: $4.00 pour la première insertion, $8.00 pour deux insertions et $9.00 pour trois insertions.

● AVIS DIVERS :
Fiançailles, mariages (sans vignette), naissances, services anniversaires, avis de non-responsabilité, prière Marie-Reine des coeurs, St-Jude, etc. — 2.00
Les avis de naissances, fiançailles, mariages, comptes rendus de funérailles, non-responsabilité, ne sont pas acceptés par téléphone. Ils doivent être donnés strictement à nos bureaux et signés.
Avis de fiançailles, mariages, gratifications, anniversaires, etc. (coût de la vignette compris): 3½ po. x 2 col. $10.00, 4½ po. x 1 col. $20.00 (texte plus la vignette).
Service anniversaire (vignette incluse). Funérailles, comptes rendus, facturés sur une base "Classified Display", avec texte fourni par le client. Le tout comptant.

● HEURES LIMITES :
Tout texte d'annonce classée doit être donné avant 4 heures pour la publication du lendemain. Pour publication le samedi, le texte doit être donné avant 3 heures p.m. le vendredi; pour publication le lundi avant 4 heures p.m. le vendredi (SAUF POUR LE GENRE PLACARD, "CLASSIFIED DISPLAY", qui doit être rendu au bureau avant 1 HEURE p.m. la veille).

● CORRECTIONS :
Les erreurs sont promptement rectifiées. On doit cependant les signaler avant la seconde édition. Autrement nous ne saurions accorder de remise ni une nouvelle insertion gratuite. Nous ne pouvons garantir la publication à une date spécifiée. Les éditeurs se réservent le droit de rejeter ou d'accepter toute annonce, et de la classer sous la rubrique qu'ils jugent appropriée. Notre responsabilité pour une annonce ne peut excéder le montant déboursé pour l'annonce.

● LOYER D'UN CASIER :
NOTE : Les timbres pour envoi des réponses reçues à l'annonceur sont toujours à la charge de ce dernier. Nous faisons en sorte que la correspondance adressée à l'annonceur par case postale (annonces classées ou grandes annonces) soit envoyée dans le plus bref délai possible. Cependant, nous ne pouvons être tenus responsables de tout dommage, perte, délai dans l'envoi de ce courrier, même causé par négligence ou omission.

● HEURES DE BUREAU :
Lundi au vendredi : 8h 30 a.m. à 5h 00 p.m.

3 Nouvellettes

FAITES nettoyer vos costumes, robes, habits, manteaux, draperies.
Cueillette et livraison.
BELMONT DRY CLEANING ENR.
16, 9e Ave. Sud — 569-1686 — Sherbrooke
66-27

Dr E. L. LESSARD, d.c.
Chiropraticien
Maintenant déménagé
232, rue Dufferin
À la porte du Bureau Licences et Permis conduite 65-27

PATRON No. 4698 — Comment ne pas l'aimer ? Cette robe avantage toutes les silhouettes car elle retient l'attention au niveau de l'encolure soulignée d'une patte oblique. Il est inutile de parler des avantages de la ligne princesse. Pour obtenir ce patron avec lexique en français, envoyez vos nom et adresse, le numéro du patron, la grandeur désirée ainsi que 65c exactement (pas de timbres), ou SERVICE DES PATRONS, La Tribune, 221, Dufferin, Sherbrooke. Grandeurs disponibles: tailles 8 à 18 inclusivement. Les personnes désireuses de recevoir ce patron par courrier de première classe devront ajouter à leur envoi une somme additionnelle de 15c.

3 Nouvellettes

VENTE DE DEBARRAS, salle église St-Georges de Lennoxville, samedi 24 mai à 2 heures. 79-2

CAMP MERE CLARAC
ST-DONAT, comté Montcalm. Garçons 4 à 10 ans. — Filles 4 à 18. Tous les sports. Joie — Santé — Bonheur. Prix $36 à $65 par semaine — Tél.: 514-321-4800, Montréal. 74-12

4 Appartements à louer

HABITATIONS
Le Cherrier
APPARTEMENTS MEUBLES
2, 3 et 4 pièces
● Construction à l'épreuve du feu
● Tapis mur à mur
● Ascenseur
● Piscine sur le toit
● Bain "Sauna"
● Buanderie au sous-sol
● Cafétéria
Près Centre d'Achats King Ouest
Adressez-vous au :
55, rue Lomas. Tél.: 569-8301
74-27

APP. DELUXE & TRIANON
1½ — 2½ pièces
meublés, modernes, tapis mur à mur, câble, balcon, incinérateur, chauffage contrôle individuel. Concierge.
Coin Bryant—King Ouest
563-4560 — 567-7330
64-28

AVONS CLIENTS
pour maisons, commerces, chalets, fermes, Sherbrooke et environs.
DESIREZ VENDRE OU ACHETER
Armand Brugeille, courtier.
Bernard Déziels, courtier.
1426, King Ouest — Tél.: 569-5586
73-27

APPARTEMENTS MORIN
Appartements 1½—3½ pièces, meublés, tapis, transvision, incinérateur, buanderie, service concierge, cantine, piscine, 2600, King Ouest.
562-3454 ou 569-5548
79-27

DEUX-pièces meublé, chauffé, près Centre d'Achats King, Lowney's. 2346, Rambeault, Quatre-Pins. Tél.: 567-6552. 65-27

MAGNIFIQUE appartement 3 pièces, premier, chauffage radiant, salon avec tapis, extrêmement moderne. — 1255, Kingston. Possession immédiate. Autres splendides appartements meublés ou non. Voyez René Hébert, 2130, Bouchard. — 562-0874. 76-6

A SOUS-LOUER: 3½-pièces, chauffé, balcon, incinérateur, conciergerie, aspirateur. Insonorisé. A l'épreuve du feu. Piscine intérieure. Sauna, buanderie, électricité, câble t.v. fourni, etc. 567-6267. 80-6

LE CAPRICE

APPARTEMENTS ultra modernes, 4½ pièces, chauffés, toutes commodités. 2710, Boul. Portland. Tél.: 569-3114. 78-6

APPARTEMENTS 1½, 3 pièces, Centre Ville, meublés, chauffés, eau chaude. Service laveuse-sécheuse. S'adresser: Appartements Lafayette, 214, Montréal, app. 4. 78-4

APPARTEMENT 3 pièces, chauffé, poêle, réfrigérateur. (Sous-sol). S'adresser: 135, Wood. Tél.: 567-0960. 78-3

APPARTEMENTS SONIA: 1½-2½ pièces meublés chauffés, tapis, électricité fournie. Conciergerie. Laveuse et sécheuse au sous-sol. 2345, Boul. Université. S'adresser: app. 101. 64-27

INDEX DES ANNONCES CLASSEES

A échanger	15	Education	62	Meubles à vendre	70
Agents demandés	44	Femmes demandées	49	Non responsabilité	68
Animaux à vendre	28	Fermes à vendre	34	Nouvelettes	3
Appareils de surdité	1	Garçons demandés	50	Occasions d'affaires	43
Appartements à louer	4	Garages à louer	21	On demande	44
Argent à prêter	39	Garages à vendre	36	Opportunités de carrières	57a
Associés demandés	47	Hommes demandés	51	Perdu	67
A vendre ou à échanger	14	Hommes, femmes demandés	51	Personnel	64
A vendre ou à louer	14	Hôpital privé	63	Poussins à vendre	29a
Autobus à vendre	23	Hôtels à vendre	28	Professeurs demandés	54
Autos à vendre	22	Hôtels à louer	18	Propriétés à vendre	33
Bateaux à vendre	9	Hypothèques à vendre	41	Propriétés à revenus	33a
Bureaux à louer	5	Instituteurs demandés	54	Prêts hypothécaires	40
Chalets à louer	8	Institutrices demandées	55	Parties de Cartes	2
Chalets à vendre	25	Instruments de musique	16a	Règlements de dettes	42
Chambres à louer	6	Locaux à louer	11	Représentants demandés	57
Chambres et pensions	7	Logements à louer	12	Roulottes à vendre	18a
Camions à vendre	24	Lots à vendre	29	Services à domicile	30a
Commerces à vendre	27	Machineries à louer	11	Situations offertes	45
Couples demandés	48	Machineries à vendre	38	Terrains à vendre	35
Cours privés	61	Maisons à louer	13	Terres à vendre	36
Culture physique	78	Maisons à vendre	31	Travail demandé	66
Demande à acheter	45	Motels à vendre	32	Trouvé	65
Demande à emprunter	38	Maisons à revenus	33a	Tracteurs à vendre	37
Demande à louer	17			Vendeurs demandés	58
Divers	47			Votre Chez-soi	31a
Divers à louer	14			Voyageurs demandés	59
Divers à vendre	18				

MILORD

4 Appartements à louer

APPARTEMENTS JEAN INC.
645, JACQUES CARTIER NORD: 1½—2½-pièces, meublés, chauffés, tapis mur à mur. Thermostat individuel. Galerie solaire, ainsi que piscine. — Tél.: 562-5320 ou 562-2161. 67-27

DOMAINE DE LA MONTAGNE
2-pièces meublées 2½—4½—3½ pièces. Piscine chauffée, barbecue, parc. — Site exclusif.
1015, De La Montagne suite 4
Pour réservations
TEL.: 567-3995
61-27

LE JALIAN
155, LOMAS
est reconnu pour sa tranquillité.
LE JALIAN II
2615, PORTLAND
sera reconnu pour son exclusivité.
● Super-garçonnières meublés
● 3-pièces meublés
● 4½-pièces semi-meublés
Abri d'auto, tapis à la grandeur, patio ou grand balcon. Entrée individuelle, câble, etc.
Pour renseignements additionnels, téléphonez :
JACQUES CODERE
569-0452
LIONEL DALLAIRE
567-4079
80-27

APPARTEMENTS NEUFS
Occupation immédiate
Très grandes pièces
Balcon privé — Parc
Stationnement
3-pièces : $115
4-pièces : $103
S'adresser :
1045, Jardins Fleuris No. 4
ou bureau de Fernand Boissé
567-3995 — 569-5864
74-27

3½ - 4½ pièces
chauffés, meublés ou non. Balcon, incinérateur, conciergerie, aspirateur. Insonorisée. A l'épreuve du feu. Piscine intérieure. Sauna, buanderie, électricité, câble T.V. fournis, etc.
2800, Mésy — 567-8278
80-27

APPARTEMENTS CARILLON
1½, 3½ pièces, meublés, tapis, transvision, incinérateur, buanderie. Service concierge, cantine, piscine. 2650, King Ouest.
567-9022 — 562-4597
77-27

CHATELAINE
APPARTEMENTS ultra modernes, 3, 4, 5, 6 pièces, insonorisées, 2 salles de bain. — Réfrigérateur automatique, four mural, laveuse, sécheuse, thermostat individuel, eau chaude, incinérateur, piscine, chauffage, bail trimestriel. — Tél.: 569-6434. 61-27

OUEST: Appartement neuf, 2-pièces meublé, chauffé, eau chaude, électricité fournie: $90 — 562-6837; soir: 567-9074. 66-27

QUARTIER NORD: 2856, Vaudreuil, 2½-pièces, meublé ou non, neuf. — Tél.: 567-3720 ou 567-2879. 66-26

APPARTEMENTS 1½—3½ et 4 pièces, chauffés, meublés, service laveuse-sécheuse. Libres immédiatement. Visiter entre midi et 1 heure ou 5 à 7 heures, 1061, St-Joseph, app. 1. 80-26

QUARTIER OUEST: Appartement 3½ pièces, moderne, chauffé, eau chaude. Libre immédiatement. $126 par mois. 569-6315. 74-14

600 NORD, BOUL. JACQUES-CARTIER: Appartements, ameublement neuf ou semi-meublés, 3 pièces. Adultes seulement. Soir: 569-5299, 567-0726. 68-27

DEUX-PIECES, meublé, chauffé, électricité fournie. $20 par semaine. — S'adresser: 1285, Boul. McManamy. — 567-2713. 77-6

OUEST, PRES UNIVERSITE: 2½-pièces, meublé, chauffé, électricité fournie. $100. 1116 St-Laurent 567-9624 — 562-7362. 75-6

DEUX appartements 3-pièces, chauffés, meublés, eau chaude, centre ville. $120 par mois. Tél.: 569-8856. 77-5

DEUX PIECES, meublé, 120, chauffé, éclairé, transvision. Voisin Hôpital St-Vincent, 366, King Est. — 569-0557. 73-6

122 CARILLON
PRES CENTRE D'ACHATS et Lowney: 1½, 2½-pièces meublées, chauffées, transvision fournie. Édifice neuf. S'adresser: app. 1, après 4 heures ou 569-1767. 78-6

A SOUS-LOUER: Domaine de la Montagne, appartement neuf, de luxe, 4½-pièces, tapis, plusieurs commodités, piscine, parc, etc. $130 par mois. — 567-3930. 75-6

APPARTEMENT 2 pièces, meublé, chauffé, éclairé. $20 par semaine. S'adresser: 1131, St-Louis. Tél.: 562-9733.

DEUX-pièces, meublé, chauffé, eau chaude, entrée privée, rue Alexandre. S'adresser: 562-0774.

APPARTEMENT 3½ pièces, meublé, éclairé, chauffé. Près hôpital St-Vincent. Libre 1er juin. — 333, Cartier. 80-2

PRES UNIVERSITE: 2-pièces, meublé, chauffé, gaz et électricité fournis, eau chaude. $35 par mois. 1736, rue Roy. Tél.: 562-1372. 80-3

APPARTEMENTS PIERRE: 1½ pièce, meublée, chauffée. — S'adresser: 750, Esplanade. 80-26

OUEST: Appartement 2 pièces, premier plancher, chauffé, eau chaude, galerie avant. — 3-pièces meublé chauffé, deuxième galerie. — 569-7171. 78-4

TROIS-pièces meublé moderne, pour personne sobre et tranquille, prix modique, près King Est. S'adresser: 77 rue Windsor. 78-3

APPARTEMENT 1½ pièce, meublé, chauffé. $15 par semaine. 1036, King Ouest. — Tél.: 569-3206. 77-6

DEUX-pièces, meublé, chauffé, eau chaude, électricité fournie. $17. — 1016, Wellington sud, app. 2. — 562-1477. 78-3

APPARTEMENTS un 3 et un 2-pièces meublés, éclairés, chauffés, eau chaude fournie, entrée privée. S'adresser: 1337, Lomas. Tél.: 567-4080. 80-2

4 Appartements à louer

1010, DE LA MONTAGNE
QUARTIER OUEST: vous offre de luxueux appartements neufs: 3½ pièces, insonorisés, salon, cuisine, 2 chambres à coucher, et 2½ pièces meublées — Concierge. Tapis mur à mur dans salon et chambres à coucher, balayeuse. Disponibles immédiatement.
567-8294
G. LAPERLE
80-27

APPARTEMENT 2 pièces, meublé, chauffé, près église Ste-Jeanne d'Arc, quartier Ouest. Tél.: 562-2583. 78-6

QUARTIER OUEST: 2½-pièces très moderne, meublé, chauffé, électricité fournie. Tapis, prise pour auto, etc. $100. Libre. — 569-0877. 78-6

TROIS-PIECES meublé, chauffé, électricité fournie. Libre. — 4-pièces meublé, chauffé, libre 1er juin. S'adresser: 1012, Champlain, 562-8802. 78-6

APPARTEMENTS BALL: Deux 3-pièces, meublés, chauffés, lavoir, tapis. Centre. S'adresser: 150, Laurier. 60-26

QUARTIER NORD: Logements neufs, chauffés, 4 et 4½-pièces, non meublés, 2½-pièces, meublés, libres de suite, mois, mai gratuit, service concierge, garderie d'enfants, stationnement avec prise, entrée laveuse-sécheuse, câble, transvision, tapis mur à mur. Tél.: 562-3233 ou 567-3874. 76-6

APPARTEMENTS 1½ pièce, meublés, chauffés, disponibles immédiatement. — 1200, Larocque. — Tél.: 567-1632 ou 569-9841. 75-6

APPARTEMENT 1½ pièce, meublé, chauffé, salle de bain privée, électricité fournie. Libre premier juin. — 114, Conseil, 562-1172 — 562-2061. 79-6

APPARTEMENT 3 pièces, meublé, chauffé, éclairé. Transvision, buanderie au sous-sol. — 1470, Pacifique. — 569-4061. J.N.O. 79-6

665, PROSPECT, app. 1, 2 pièces, meublé, chauffé, eau chaude, électricité fournie. Galerie, stationnement. Ménage fait. — 569-3797. 79-3

RUE CODERE: 2½ pièces, meublé, chauffé, électricité fournie. $20 par semaine. — 562-3710. 79-3

PRES HOTEL-DIEU
577, CHEVRIER, grand 3½-pièces meublé, chauffé, tapis. Balayeuse, laveuse-sécheuse fournies. Payons électricité et transvision. Dans bungalow neuf, entrée privée. Prise pour auto. Idéal pour 3 ou 4 infirmières. — 562-4521; après 5 heures: 562-4017.

APPARTEMENTS modernes, 2½ pièces, meublés, chauffés, eau chaude, tapis mur à mur, thermostats individuels. 1203, Galt Ouest. — 569-8535; soir: 562-1386. 80-6

QUARTIER OUEST: 2½ neuf, ultra moderne, meublé, chauffé, tapis, aspirateur, prise d'auto. $105, libre. 1127, St-Laurent. — 569-7897. 0-6

DEUX-pièces meublé au complet, chauffé, avec laveuse. Centre de la ville. — 569-2276. 80-6—J.N.O.

APPARTEMENT 2½-pièces, meublé, quartier nord, disponible 1er juin. $85 par mois. — 569-6096. 79-3

1½-PIECE meublé, chauffé, eau chaude, réfrigérateur, poêle électrique, douche, buanderie, puits artésien. Nous payons l'électricité, câble transvision. A la semaine — Appartements Orléans, 915, King George. 79-6

5 Bureaux à louer

A LOUER: Scotstown, 2 bureaux pour médecins, dentistes ou notaires. — J. M. Morrison, Scotstown. Tél.: 657-4991. 79-3

BUREAU à louer, libre. Ménage fait à neuf. Situé 820, Belvédère, près Place Belvédère. — Ferronnerie Lionel Bernier, 820, Belvédère sud, 569-5577. 77-6

6 Chambres à louer

GRANDE chambre, pour homme seulement, avec lavabo, usage téléphone et télévision, endroit tranquille. — 567-0178. 61-27

DEUX chambres simples à louer. — S'adresser: 1311, Champlain. Tél.: 569-5766, entre 5 et 7 P. M. 77-5

QUARTIER OUEST: Chambre double, moderne, 1092, Lincoln — Après 3 heures, 567-2989. 78-4

DEUX Chambres à louer, une $7 par semaine, l'autre chambre et cuisine $15 par semaine, situé 890, Boul. Queen. — 562-5523. 78-6

CHAMBRE à louer, près de Lowney's — Domil et RTS. — 567-6241.

CHAMBRE neuve, meublée, cuisine, salon, télévision, téléphone fourni. 239, Montréal. 80-2

CENTRE: Chambre très propre, entrée privée, endroit tranquille. S'adresser: 433, Wellington sud, app. 14. — 562-9615. 78-3

CENTRE: 2½-pièces, grande chambre à coucher, ainsi que chambre seule, meublée, chauffée, gaz, tout fourni, lavabo. Libre. Entrée privée, tranquille. — 567-5346 — 569-4305, s'adresser 226, Bank (à l'atelier en arrière). 78-3

QUARTIER EST: Entrée privée, literie fournie. Préférence messieurs. Tél.: 567-6733. 78-4

CENTRE: Grande chambre, literie fournie, usage téléphone, eau chaude, stationnement. — 567-6086. — 325, Alexandre. 79-3

DEUX chambres à louer. S'adresser: 155, rue Ball. 79-2

GRANDE CHAMBRE à louer. Entrée privée. Cuisinette, salle de bain. — 338, 6e Avenue Sud. — 562-7815. 80-3

QUARTIER EST: Belles grandes chambres à louer. — 569-4645. 80-2

CHAMBRE, propre, tranquille. Avec références. — 332, Laurier. Tél.: 569-3389.

QUARTIER OUEST: $5 — $6 et $12. Cuisine, boudoir, literie fournie, pour jeune fille. — 569-8872. 80-3

CHAMBRE meublée, chauffée, électricité, gaz et eau chaude fournis, concierge. M. Lussier 569-0051 — 434, Montréal. 80-2

CHAMBRE à louer, quartier Ouest, près autobus. Téléphoner: 562-0760. — 1121, Fairmount. 80-2

CHAMBRE meublée, entrée privée, poêle, réfrigérateur, douche, toilette. S'adresser: 971, Kingston, app. 1.

7 Chambres et pensions

POUR personnes âgées ou handicapées. Place tranquille, messe au foyer. S'adresser 569-6335. 75-9

CHAMBRES doubles et pension, pour travaillants, près d'usine. S'adresser 1066, Champlain. — 567-0457. 75-6

PRENDRAIS PENSIONNAIRES âgés d'environ 60 ans. Endroit tranquille. En dehors limites Sherbrooke. 569-6263. 80-2

CHAMBRE et PENSION pour hommes. S'adresser: 90, rue Peel. Tél.: 567-0371. 78-5

7 Chambres et pensions

CHAMBRES et pensions pour personnes âgées ou handicapées, bon chez-soi. Tél.: 567-8772. 78-3

CHAMBRE ET PENSION pour messieurs. Pour plus informations, signalez: 565-3290. 73-9

8 Chalets à louer

DEUX chalets à louer au lac de Stoke. Téléphoner: 569-2306. 80-6

LAC BOWKER: Gros chalet à louer pour la saison, prix modique, eau courante, électricité, toilette, etc. S'adresser: Omer Boiduc, Bonsecours. Tél.: 535-0868. 80-2

LAC MIROIR bord de l'eau, chalet 3 pièces, meublé, grand solarium, électricité, eau courante. Tél.: Bishopton 884-5527. 80-2

CHALETS A LOUER à Magog, Lac Crystal et Petit Lac Magog. — Hercule et Ronald Marcoux Inc., courtiers, 569-5041. 80-2

PETIT LAC MAGOG: A louer pour la saison, 7 pièces, très bien meublé. Tél.: 569-7318. 79-3

STE-CLOTHILDE: Chalet neuf bord de l'eau, 220, eau courante, toilettes, 4 pièces meublées, canotage et baignade $600. Signalez: 472-7756, Drummondville. 79-4

LAC BROMPTON: Chalet à louer à la semaine ou saison. — Tél.: 846-3020. 79-6

LAC MEMPHREMAGOG, 3½ milles Magog, chemin Georgeville, au Snug Harbor. Chauffage automatique, eau chaude, salle bain avec douche. Aussi grands terrains à vendre. Informations: Granby 378-6820. 79-3

PETIT LAC BROMPTON: Endroit tranquille, grève privée avec chaloupe. Couche 6 personnes. Spécial saison. — 846-2122. 79-3

CHALET à louer, lac Fraser, moderne, meublé, système chauffage eau chaude, laveuse automatique. Saison. — 562-7686. 75-6

PETIT LAC MAGOG: Très beau chalet avec foyer, chauffage eau chaude, douche, poêle électrique, literie vaisselle. 4 grands lits doubles. Loué à la semaine ou au mois. — 569-2276. 78-6

LAC AYLMER, Baie des Sables. A la semaine ou mois. 3 chambres à coucher, grand solarium, électricité, eau courante. Chaloupe aluminium fournie. 569-2925. 78-3

CHALET A LOUER à la semaine à Katevale. S'adresser: 1354 Larocque. 78-3

CHALET A LOUER 4 pièces, avec eau chaude et douche. Tél.: 864-4157. 78-6

1½ - 4 - 5-PIECES meublés, chauffés, eau potable (chaude), douches, chaloupes, mai à octobre. Jour—semaine—mois — Terrain Camping Deauville, 864-4000: électricité. 55-26

LAC STOKE: 4-pièces, eau chaude, belle grève, 11 milles Sherbrooke. Semaine, mois, saison. — 562-2928. 77-27

GRAND CHALET à louer à la saison sur rivière Magog, 3 milles de Sherbrooke. 567-8017. 80-2

LAC DOMAINE BRAZEAU, La Patrie, tél.: 888-2489 — Site enchanteur, 2 chalets à louer. 80-2

LAC AYLMER: A louer pour la saison ou au mois, meublé, électricité, eau courante. Vue magnifique. Tél.: 569-5000. 80-2

LAC MEMPHREMAGOG, 2 chalets, bord du lac, 4 et 2 chambres à coucher, chacun sur terrain privé. Toutes commodités. Natation sûre. Au mois ou semaine. Aussi bungalow, 1 chambre à coucher, idéal pour couple. Magog — 843-2230. 80-2

QUATRE CHALETS MEUBLES Lac Miroir, Bishopton. $15 — $25 — $40 — $45 par semaine. Réservez maintenant, pour vos vacances. Prix spécial pour saison. Sur Plage Pomerleau louerais terrain éclairé pour stationnement à la semaine, pour roulottes, tentes. Louons plage pour pique-niques. $1.00 par automobile. Espace pour 200 automobiles. Louons pédalos à l'heure. Ce commerce à vendre, aussi petite maison, magasin merceries. Informations Mme Ovide Pomerleau, East Angus, 832-3178 ou plage 884-9414.

9 Bateaux à vendre

VOILIER catégorie "Pingouin", 12' avec accessoires au complet, 2 ans d'usure et en bon état. — Tél.: 562-6755. 77-6

1968, PETERBOROUGH, de luxe, 16'6" x 82", 60 c.v., moteur électrique. Complètement équipé. Idéal pour ski aquatique. Comme neuf. $995. S'adresser: 2335, Des Cascades, Sherbrooke. 79-3

BATEAU ACAJOU, 22 pieds, moteur "Lincomming". Accessoires: lumière, sirène, etc. Prix raisonnable. — Tél.: 569-3326. 79-3

BATEAU FIBRE DE VERRE, 15 pieds, équipé, hors-bord 35 forces, $1,500. Visible chez L. Robert, rue Merry, Magog — 843-2729. 80-8

9 Bateaux à vendre

BATEAU avec moteur "EvenRude", 9½ forces, remorque; Tente "Provence", parfait état. — 569-1739. 79-3

BATEAU 8 pieds, bon pour 4 personnes — 567-3680. 80-2

BATEAU FIBRE DE VERRE, 12 pieds, (car-top hors-bord 3.9 forces. $336. Visible chez L. Robert, rue Merry, Magog — 843-2728. 80-8

"GREW" bois 20'3", finition acajou, moteur inboard-outboard, Mer Cruiser, 110 forces, toit toile blanche genre décapotable, comme neuf, excellent état. S'adresser: Lessard Craft Eng., 187, Merry Sud, Magog. Tél.: 843-5580. 80-2

BATEAU très bon état à vendre. Signalez: 562-3680. 80-2

MOTEUR "JOHNSON", 3½ forces, à vendre. Bon état. — 567-6021. 80-2

"HOUSE BOAT", tout équipé, avec moteur "Evinrude", 50 forces. Prix d'aubaine. — Après 6 P.M. — 567-4448. 79-3

BATEAU 16' en bois, équipé. — 562-7396. S'adresser: 3149 Delorme. 79-3

11 Locaux à louer

LOCAL COMMERCIAL
445, King Est
7,000 pieds carrés, chauffé, ascenseur, stationnement attenant.
TEL.: 569-6314
75-27

12 Logements à louer

DEMENAGEMENT local et longue distance.
ENTREPOT sûr pour meubles et autres.
EMBALLAGE ultra moderne sur place.
RAOUL MARTINEAU INC.
TEL.: 569-9921 — Agent United Van Lines.
61-27

BLAIS EXPRESS INC.
DEMENAGEMENTS locaux et longue distance.
ENTREPOSAGE dans nos propres locaux chauffés.
EMBALLAGE Service d'emballage de confiance.
Agent exclusif:
MAY FLOWER VAN LINES
TEL.: 569-3819
61-27

ROY TRANS. ENR.
DEMENAGEMENT
EMBALLAGE—ENTREPOSAGE
Votre agent Atlas Van Lines
567-6733
61-27

COIN Brooks et Sanborn (181 Sanborn): Magnifique 3½-pièces, grand sous-sol, complètement remis à neuf, tapis mur à mur, poêle, réfrigérateur, eau chaude, chauffé à l'année, tranquillité, prix $125. S'adresser 143 sud, rue Wellington. Tél.: 562-3944. 80-2

SIX PIECES, chauffé, dans duplex. Eau chaude fournie. Face Parc Jacques-Cartier. Libre premier juin. S'adresser: 1575, Marcil. Jour: 569-7528, soir: 569-7244. 78-3

QUARTIER NORD: 5 pièces, chauffé, eau chaude. Tél.: 562-1818. 78-6

QUARTIER OUEST: 892, Arsenault, 4½-pièces, neuf. Possession immédiate. — Tél.: 569-9088 — 562-7660. 75-6

QUARTIER OUEST: 1150, Blais, 4-pièces, neufs, ultra modernes, tapis, concierge, etc. Poêle, réfrigérateur si désiré. $95-$100. Renseignements 846-4294. 75-27

DEMENAGEMENTS LOCAUX ET LONGUE DISTANCE
GEO. DUBOIS INC.
(Armand Drouin, estimateur)
Tél.: 569-5553; 569-9837
Main-d'oeuvre expérimentée. Assurance. Entreposage — Estimé gratuit.
76-27

2760, PORTLAND: 3½-pièces, tapis mur à mur, aspirateur mural. Aussi 3-pièces meublé, libres immédiatement. — 569-2966. 77-6

QUARTIER UNIVERSITAIRE: 3 et 4-pièces, ultra modernes, libres immédiatement. — Aussi 3 et 4 pièces, libres premier juin, juillet. — Chambre avec salle de bain complète à louer. 843-4562. 68-27

LOGEMENTS, bureaux, magasins, entrepôts. Service gratuit. M. Guard, gérant département. Tél.: 567-9666, Cambron Immeubles, courtiers. 61-27

11 Locaux à louer

LOCAL commercial, 1,250 pieds plancher, quartier Ouest. Tél.: 569-7121. 78-3—J.N.O.

LOCAL 30 x 40, deux étages, deux bureaux, très propre et pratique pour agent manufacturier ou atelier. Chauffage à l'huile. 220. Stationnement. Libre immédiatement. S'adresser: Camille Dutremo, 1035, Conseil. 569-5805. 79-3

LOCAL commercial avec vitrines 500 pieds carrés. Galt Ouest. $80. Autres 1,400 pieds carrés. $135. — 567-9066. 79-2

12 Logements à louer

RICHMOND
LOGEMENT 5 pièces, moderne, situé à un mille de la ville, sur le vieux chemin de Windsor. Libre premier juin. — S'adresser :
Alcide St-Onge
R.R. 3 — 826-2595
80-2

QUARTIER NORD: Logement 3½-pièces, chauffé, entrée laveuse-sécheuse, abri d'auto. $140. S'adresser: 1107, DesSables. 562-9343 — 864-4327. 77-6

GRAND 4-pièces, libre, moderne, chauffé, eau chaude, tapis, aspirateur, entrée laveuse-sécheuse, stationnement. — 569-7772 — 569-6300. 75-6

QUATRE-pièces, neuf, ultra moderne, chauffé, eau chaude fournie. Tapis mur à mur, celled e bain céramique, aspirateur mural, balcon, etc. Prix: $105 par mois. Tél.: 569-6118. 56-26

CINQ-pièces, chauffé, eau chaude fournie. $100. Libre 1er juillet. — 1663, Ledoux, app. 5. — 569-2119. 79-9

QUARTIER OUEST: 4-pièces, moderne, chauffé, tapis salon et chambre, prise pour auto. $105 par mois. Tél.: 567-9027. 79-6

TROIS-pièces, 1er plancher, non chauffé, libre 1er juin ou juillet, 295, Bowen sud. — 567-0233. 79-3

LOGEMENT 4 pièces, dans un bas, système chauffage automatique. 220. S'adresser: 12, rue Murray. 79-2

KING EST: 3-grandes pièces, moderne, chauffé, meublé ou non, tapis, draperies, deuxième. Adultes. Disponible. S'adresser: 400, King Est, du mardi au samedi, entre 9 et 6 heures. 79-6

LOGEMENT 5 pièces, chauffé, eau chaude, 220. Situé 312, Blvd St-Francis Nord. Deuxième. Libre premier juin. 562-0225. 80-2

EST: 16, 11e Avenue Nord: 4 pièces, bas, chauffé, eau chaude. Libre. Adultes. S'adresser sur les lieux. 80-2

QUARTIER EST: 4-pièces, chauffé, 2e. $55. Libre 1er juillet. S'adresser: 569-5692. 80-2

A SOUS-LOUER: Grand 5-pièces, très propre, $85 par mois, libre 1er juin 1490, Prospect, app. 6. 80-2

QUARTIER EST: 11e Avenue, Logement 5 grandes pièces, non chauffé, moderne, eau chaude et garage. Téléphonez à près 3 heures — 569-4312. 80-2

QUARTIER EST: Logement 5-pièces, entrée et balcon privés, 220, près hôpitaux. Libre immédiatement. 562-0067, après 6 heures. 80-2

MAGNIFIQUES 4 et 5-pièces modernes, chauffés à l'année, concierge, poêle, réfrigérateur fournis si désiré, édifice construit cette année, rue Bertrand, près Dunant. Possession juin. Tél.: 569-1840 — 562-0874.

LOGEMENT 4 pièces, chauffé, eau chaude, deuxième plancher, 220. Libre premier juin. — 1632, Dunant, 569-7358. 80-2

TROIS-PIECES, quartier Est, 11e Avenue Nord. Libre immédiatement. Pour visiter après 6 p.m.: s'adresser: 400, 11e Avenue Nord. 80-3

980, GALT OUEST, face Place Belvédère: Logement 3 pièces, pour 1er juin, non chauffé, ménage fait à neuf. Tél.: 562-6005. 80-3

CARTES PROFESSIONNELLES

COMPTABLES AGREES

LAVALLEE, BEDARD, LYONNAIS, GASCON et ASSOCIES, comptables agréés. — David C. Crockett, C.O., et syndic licencié. — 201, Edifice Continental, Sherbrooke — Trois-Rivières. 61-27

COMPTABLES AGREES

ANDRE TROTTIER et CIE, comptables agréés. André Trottier, C.A. et syndic en faillites. — Conrad Tourigny, C.A., 1574, King Ouest, suite 202, Sherbrooke. Tél.: 569-2548. 61-27

BESSETTE, DION, TANGUAY, DAIGNEAULT et ASSOCIES, C. A., 1330, Ouest, rue King, tél. 569-3141, Sherbrooke. 74-27

12 Logements à louer

WINDSOR: Logement 4 pièces, chauffé. Libre premier juin. Entrée 220. Antonio Bouvert, 845-2477. 80-3

QUARTIER OUEST: 4½-pièces chauffé, entrée laveuse-sécheuse, dans un bas, garage. Stationnement. $110 par mois. Tél.: 567-3675. 80-3

2601, RUE LEDOUX, quartier Ouest: 3 semi-sous-sol 3½ pièces, un 2½-pièces, chauffage individuel, eau chaude, aspirateur mural. Libres immédiatement. $125 - $75 — 849-4236. 80-27

QUATRE-pièces, duplex, non chauffé, pour 1er juin. $35 par mois. S'adresser 95, Londres. 79-3

DEMENAGEMENTS locaux et longue distance. Veilleux Transport, tél. 569-2201. Entreposage. Assurance. Estimé gratuit. 67-27

LOGEMENT 3 pièces, meublé, chauffé, eau chaude. Téléphoner 569-0837. 79-3

QUARTIER OUEST: 4-pièces moderne, chauffé, eau chaude, entrée laveuse-sécheuse, tapis, libre, mai et juin gratuits $116. — 569-2376. 79-3

QUARTIER EST

QUATRE-pièces moderne, premier plancher, chauffé, eau chaude $120 par mois. S'adresser: 217 Alençon. — 567-8180. 78-6

QUARTIER EST: 4 pièces, décoré à neuf, 220, eau chaude, $55 par mois, 562-0796. 78-6

4½ et 3½-pièces meublés, près université, dans maison neuve. Situés 1213, St-Raymond. 562-2434. 79-3

LOGEMENT 7 pièces, 1er étage, chauffé, eau chaude, 220, entrée laveuse-sécheuse, grande cour. S'adresser: Antonio Desorcy, Ste-Edwidge. Tél.: 849-3564. 79-3

LENNOXVILLE: Logement 4 pièces, non chauffé, eau chaude fournie. Tél.: 567-7885. 79-3

LOGEMENT 2 pièces, meublé, chauffé, éclairé. $60 par mois. Tél.: 567-9681. 79-3

CENTRE VILLE: 3-pièces chauffé, eau chaude. Libre premier août. S'adresser: 192, rue Brooks. 79-3

LOGEMENT 4 pièces, chauffé, eau chaude: $75, 2¼ milles des limites. Chemin Galt Ouest, entrée privée. — 567-9951. 79-3

TROIS PIECES, meublé, Quartier Est, près hôpitaux. Décoré à neuf. $20 par semaine. — 563-0796. 75-6

DEUX logements 3½ pièces, modernes, chauffés, eau chaude. Quartiers Nord et Ouest. Tél.: 563-8348. 79-3

LOGEMENT 3-pièces, libre 1er juillet, s'adresser 1066, Princess, app. 1. Tél.: 562-3542. 79-3

QUARTIER OUEST: 4½-pièces moderne, premier étage, thermostat, eau chaude, tapis mur à mur, aspirateur mural, entrée laveuse-sécheuse. Prise d'auto extérieure, câble, casier au sous-sol. Mai gratuit. — 569-4348. 79-4

QUATRE-PIECES chauffé, eau chaude. Libre premier juin. $80. S'adresser: 56, Québec, app. 1. 563-2708. 78-3

QUATRE-PIECES, neufs, chauffés, poêle, réfrigérateur si désirés. Tapis, garage, lavoir. — 1663, Galt Ouest. 567-1867. 67-27

QUARTIER UNIVERSITAIRE: 3-pièces, chauffé, entrée laveuse-sécheuse. — S'adresser: 900, Genest. Après 6 heures — 567-2738. 63-27

QUARTIER OUEST, 886, Arsenault: logement neuf 4½ pièces, eau chaude, chauffé, thermostat individuel, pas taxes locatives, eau ni vidanges. Possession immédiate. Mai gratuit. — 569-2551 ou s'adresser au concierge app. 2, 567-8205. 71-27

QUARTIER EST: 185, Rivier, via Conseil. Logement neuf, 4½-pièces, chauffé, eau chaude, entrée, terrasse privée. — 567-9824. 79-8

TROIS-pièces, meublé, chauffé. Aussi chambre meublée à neuf. S'adresser 307, Montréal. — 562-4881. 79-3

QUATRE PIECES, construction neuve, insonorisé, tapis salon, buanderie sous-sol. — 560, Blvd Jacques Cartier. 569-4081. 79-6

13 Maisons à louer

EAST-ANGUS: Bungalow genre ranch à louer. Poêle, réfrigérateur, lessiveuse fournis. Eau chaude. Lac artificiel. Écrire Casier 72, La Tribune. 80-6

MAISON de campagne, à louer à personne pouvant faire réparations en retour du prix du loyer. Informations Mme Darold Giroux, 569-1520, après 6h. p.m. 75-3

AUTRES ANNONCES CLASSEES

18 Divers à vendre

SPECIAL
Meubles ROCK FOREST inc.
OUVERT TOUS LES SOIRS — TERMES FACILES — JUSQU'A 36 MOIS POUR PAYER
Pourquoi payer plus cher ?
ENTREPOSAGE GRATUIT
Vendons des meubles de tous les styles, appareils électriques de marques connues, LES FAMEUSES LESSIVEUSES - SECHEUSES MAYTAG téléviseurs couleurs et stéréos "Fleetwood, Phillips et Philco".
LE MAGASIN QUI VEND AU PLUS BAS PRIX !
R.R. 161, ROCK FOREST SHERBROOKE, QUE.
TEL. 567-7190
72-27

LES PIEDS NICKELES GARDES DU CORPS

FERDINAND

NETTOYEZ CAVES ET GRENIERS... VENDEZ TOUT PAR LES ANNONCES CLASSÉES !

Signalez 569-9501

13 Maisons à louer

MI-CHEMIN entre Ste-Katherine — Marbleville, maison campagne 3 pièces. Jardin si désiré. Route asphalte — 849-3828. 80-1

BUNGALOW à louer, quartier Nord, secteur résidentiel, plain-pied, 5 pièces, chauffé, eau chaude fournie. $130 par mois. Tél. entre 7 et 8 p.m. seulement. 562-3823. 79-2

14 Divers à louer

TENTE-ROULOTTE équipée à louer — Pour coucher 5 personnes. Tél.: 569-8730. 80-1

TENTE-ROULOTTE à louer, pouvant coucher 6 personnes. Téléphoner après 7 heures. 567-0001. 79-4

ROULOTTE meublée, à louer, située plage Terrasse Memphrémagog, à la semaine ou au mois. S'adresser 567-1121, jour, de 3 à 5 heures. 79-3

14a TV A LOUER

TELEVISEURS neufs à louer noir et blanc, couleurs; à la semaine, au mois ou à l'année. — Videotech Inc., 408, rue King Ouest, Sherbrooke. Tél.: 569-9461. 61-27

A LOUER, laveuse-essoreuse "Hoover". T.V. couleurs, noir et blanc, enregistreuses, stéréos, semaine ou mois. Vente neuves et usagées. S'adresser G. Doyon T.V. Radio. Service toutes marques 448, Conseil, rés.: 136, Alençon, 569-5746. 58-36

16 A vendre ou à louer

EDIFICE commercial à vendre, locaux avec vitrines et entrepôt chauffés. Libre. Tél.: 569-1633. 80-27

16a Instruments de musique

SAXOPHONE Tenor, neuf, une valeur de $400. Laisserais à un prix abordable — 569-4413. 80-3

ENREGISTREUSE "Panasonic" avec deux haut-parleurs, stéréophonique. Tél. 562-7244, sur semaine. 79-3

17 Demande à louer

DEMANDE à louer appartement 3 pièces, avec salle de bain, quartier est de préférence — 567-0448.

LOGEMENT assez moderne demandé, les mois ou avant, 3 personnes, dernier âge 10 ans. — 567-8998. 78-6

18 Divers à vendre

FILIERES de toutes sortes neuves et usagées. Bureaux de machine à écrire et additionneuses de toutes sortes — 567-1210. 77-6

MACHINE à coudre, neuve, "OMEGA", à sacrifier pour $79.95. — Aussi plusieurs autres spéciaux. 345, Alexandre, 569-0828. 79-3

"STRETCHY" à la verge, coupons, ratine, pour pantalons, shorts, gilets, etc. Fortrel. 11, 4e Avenue Nord. 562-4128. 78-27

MOTEURS HORS-BORD "Mercury", 50 forces, flambants neufs. Sea-doo. Il faut vendre. Aucune offre raisonnable refusée. S'adresser 10, 10e Avenue Sud. — 569-9464. 79-6

MATELAS, Chaise "Lazy Boy", éviers à vendre. Tél. 569-4836. 79-3

ROCK FOREST TEXTILE
COUPONS et tissus à la verge (Acrylique, Fortrel, Stretchy, Ratine, etc.). A prix d'aubaine — 42, Boul. des Vétérans. — 562-1832. 79-3

EQUIPEMENT plongée-sous-marine de haute qualité, ayant servi que quelques fois. — Eastman, tél.: 297-5551. 79-3

MESDAMES: Liquidation complète rapide $1, $10 — Salon Chaussures Cécile, déménage 171, Palais, app. 4. 567-9121. 65-27

DRUMMONDVILLE: Machine à crème glacée molle, en parfait état, avec ou sans roulotte, à prix d'aubaine. S'adresser 234, Moisan. 80-6

POELE combiné huile et gaz, avec brûleur, 36". Vraie aubaine. Tél.: 567-6413. 80-2

POELE à patates frites "Modern Kitchen", au gaz, très propre. — Aussi réservoir eau chaude "Coleman", huile. Trailer 12 x 7. Réfrigérateur, éplucheuse à patates. Deux grosses cuvettes en pierre. Aubaine — Tél. 375-3783. 80-2

BICYCLETTE GARCON 28", 3 vitesses, CCM Imperial Mark IV, pratiquement neuf. Si intéressé — 567-6800. 80-1

MOTO Yamaha 180 c.c. Prix $175. Signalez 562-1040. 80-2

EXERCICE MASTER, automatique, électrique, pour personnes faisant de l'embonpoint. Si intéressé — 567-6920. 80-3

BARBECUE MOTORISE, balançoires, tricycle, trottinette, piscine, pousse-pousse, tourne-disques, fauteuils, lampes. — 567-0280.

MACHINES à coudre toutes marques, huilées, ajustées, nettoyées par un mécanicien local: $1.95. — Riocar, 567-1777. 80-6

BALAYEUSE d'auto "Kenmore", neuve, moitié prix: $12. Tél.: 562-2122.

PEPINIERE SHERBROOKE. Arbres, arbustes, conifères, plantes vivaces, rocailles, terreaux, plants de fraises. — J. Yargeau, chemin Galt Ouest, 562-7218. 80-2

MEUBLES à vendre. Cause déménagement 28 mai. S'adresser 46, Belvédère, app. 1, Lennoxville. 80-2

TUILES, prélarts, peinture, moulures, tapis, aux plus bas prix. Sherbrooke Paint (Mme J. Beaudoin, prop.), 121, Dépôt, 569-1870. 80-27

POELE ELECTRIQUE 220, mobilier salon usagé, mobilier cuisine. Aucune offre raisonnable refusée. — 569-8853 après 5 heures. 80-3

CONVERSATION anglaise 36 disques, méthode "Alix". Excellente condition. 835 — 567-2316. 80-1

DEUX TELEVISEURS usagés, radios d'automobiles, en bon état. Tél.: 569-0263. 80-3

LAVEUSES AUTOMATIQUES "Inglis", évier double (trailer) remorque. S'adresser 1537, Prospect, app. 2. 80-2

VENTE et SERVICE

Paul Bergeron, prop.

Linda Belle Inc. — Produits d'aluminium — Aluminum Products
569-9321
562-8509
ROLL UP ALUMINUM CO. LTD.
1035, PANNETON — SHERBROOKE
68-27

LE NOUVEAU
SEA-DOO 1969
FABRIQUE PAR BOMBARDIER

18 à 24 forces
pouvant aller jusqu'à 35 milles à l'heure. Démonstration sur demande. Vendu exclusivement par
GINGRAS & FILS
10, 10e Avenue Sud—Sherbrooke
VENTE et SERVICE
TEL.: 569-9464
68-28

TENTE-ROULOTTE
$349. et plus
L. O. SPORT ENRG.
38, Fraser. Tél.: 562-0045

14 REFRIGERATEURS et 7 congélateurs neufs, légèrement endommagés dans le transport, à vendre à prix spécial. — Aussi "Van" de matelas neufs, de bonne qualité, à vendre à grand rabais. — S'adresser 1026, Wellington sud. 75-7

PERRUQUES pour hommes. Vente, ajustement et entretien du toupet, pour homme. Estimé gratuit. Gérard Raymond, coiffeur, 1120, McManamy. 65-27

ABAT-JOUR — Mesdames rajeunissez vos lampes, apportez-nous vos abat-jour pour les faire recouvrir. Choix de nombreux tissus printaniers, fibre de verre ou soie. — Marcel Dion, 80, King Est, 567-4074. 67-27

MEUBLES usagés, poêles, réfrigérateurs, laveuses, mobiliers de cuisine, lits d'hôpitaux, avec ou sans matelas neufs, etc. — 567-7190. 68-27

TOUT pour la construction: plomberie, chauffage, bois, gyproc, laine, porte. Finition "Formica", 10,000 feuilles. Peintures "National". Prélarts, tuiles, tapis.
Maison de confiance, synonyme de qualité et de meilleur prix.
GABRIEL DUBREUIL
1151 est, rue King, Tél.: 562-3892
72-27

HAIES DE CEDRES
FAISONS belles haies, plusieurs années d'expérience. Terrassement, belle tourbe à vendre, 30¢ pied carré, livrée. — 563-2901. 75-6

MOTOCYCLETTE "SUZUKI", 300, 1968, 4,500 milles. Tél.: 567-7148. 75-6

ROBE DE MARIEE, longue avec diadème, grandeur 13-14 ans. — 567-9751. 79-3

"MISE DE COTE" pour meubles qui n'ont pas été réclamés. 3 pièces complètes. Prix $229, comprenant mobiliers chambres à coucher, salon, cuisine, aussi ensemble 3 pièces: $198. — Termes aussi peu que $2.00 par semaine. S'adresser: Paul Boutreau. Tél.: 569-3980, 564-4251. 61-27

PEINTURE
Semi-lustre et Latex. $1.75 gallon.
Email Super blanc, peinture qui lave, spécial à $3.55 gallon.
ALCIDE TRUDEAU & FILS LTEE
402, Alexandre — 562-4715
Sherbrooke 73-27

PNEUS usagés toutes grandeurs, $4.50 du pneu, garantie 100%. Spécial sur "Wide Oval" neufs. — 569-4044. 78-3

LAVEUSE et sécheuse automatiques. — Mobilier cuisine. Lit tête-bibliothèque avec sommier et matelas. Réfrigérateur. 1965, Dorval. 78-4

POELE électrique, réfrigérateur, lit-bibliothèque, table cuisine, chaises chromées, tables émaillées, armoire à lingerie, armoire à conserve. Clôture à neige, tapis d'auto, cric, etc. — 1751, King Est, 567-9624. 78-3

POELES gaz propane, largeur 30½" très propre, a servi 1 an seulement. S'adresser après 5 heures. 291, Island. — Tél.: 567-4242. 78-3

MOTOCYCLETTE TRIUMPH (Tiger), 1968, mécanique parfait. $850. — Alain Bergeron, Magog — 843-4976. 78-4

POELE huile combiné gaz, petit réfrigérateur "G.E.", en bon état, divan-lit, fauteuil, 2 lits jumeaux. — Après 7h 30 p.m. — 567-1871. 79-2

MOTOCYCLETTE Honda 1968, Super Sport, 350 c.c. S'adresser: 2305, Rainbault, app. 2. 79-3

A VENDRE, orgue "Hammond", avec caisse "L'Esne". Téléphonez: 562-2435. 79-3

AUBAINE: Motocyclette 50 C.C. $125. Fournaise de cave au bois. $30. Tél.: 569-2884. 79-3

PRELARTS. En spécial, partir de 69¢ la verge. Aussi carpettes toutes grandeurs. — Foyer du Prélart, 111, King Est. — 562-8055. 79-3

REFRIGERATEUR, téléviseur, "bon marché", annexe à l'huile, lampe et outils. 38, St-François Nord. — 567-1822. 79-2

ROBE DE MARIEE, longue. Grandeur 9 ans. Tél.: 569-3766. 79-3

MOTOCYCLETTE "HONDA", 150 C.C., parfait état. S'adresser: 1340, St-Luc. Tél.: 567-7569. 79-3

DEUX CONGELATEURS; poêle au gaz, 4 ronds; poêle électrique antique. Tél.: 564-4137. 79-3

POELE "McCLARY" 40", combiné électricité, huile: $30.; gaufrier; poêle portatif électrique, 3 ronds; fer voyage neuf; tricycle 20"; trottinette; couchette 30" x 54" avec matelas: $20; chaise berçante; chaise haute; pousse-pousse. — 562-3090. 79-3

100 VOYAGES, plus ou moins, de terre à terrasse, à vendre. Tél.: 562-1495. 79-2

MACHINE à coudre neuve, complètement automatique, prix régulier $229. En spécial pour $159.95 seulement. Signalez 569-0628 ou 569-0702. 79-3

SCOOTER "LAMBRETTA" 1964, à vendre. Très propre, servi seulement 2 ans. Etat de neuf. Prix à discuter. Tél.: 563-5608. 79-3

AVONS PLUSIEURS MOTOCYCLETTES usagées, en parfait état. Prix à partir de $50. Aucune offre raisonnable refusée. S'adresser: 15, 10e Avenue Sud, 569-9464. 79-6

LAVEUSE ordinaire "L'Islet", comme neuve. Téléphonez soir seulement 563-8084. 79-3

MOTOCYCLETTE "Kawasaki", 1968, 150 S.S. Scrambler, 4,800 milles. Parfait état, garanti. S'adresser 1111, Cathédral. — 562-7133. 79-3

SOUAID & FRERES
ferment leur porte pour cause de décès. Réduction encore plus fracassante.
STOCK $25,000 de marchandises doit être vendu sans réserve. Complets et paletots pour hommes, gilets, sous-vêtements, pantalons et jeans. Chaussures fines et de travail, caoutchouc, chemises, bas, pyjamas, jackets de cuir et peluche, chapeaux et casquettes.
Incroyable, fantastique, mais rien de plus vrai.
Tout doit être vendu sans réserve.
MAGASIN A LOUER
AUSSI PROPRIETE A VENDRE
140, Wellington Sud, Sherbrooke
Tél.: 562-0236 61-27

FIANCAILLE BRISEES
AMEUBLEMENT neuf 3 pièces, complet, avec poêle, réfrigérateur, laveuse. Valeur réelle $1,095, à sacrifier pour seulement $600. Aucun comptant requis, car c'était donné au premier achat. Termes aussi peu que $5.00 par semaine. Entreposage gratuit jusqu'à livraison. Signalez: 564-4252; rés.: 567-3887, M. Toussignant. 73-27

SERVICE de vaisselle neufs, 12 couverts, différents motifs (Doraux), valeur $59.95 spécial $30, plus coutellerie gratuite. Informations 839-2574, 4, rue Champlain, Danville. 74-8

ATTENTION !
BELLE TOURBE à vendre 10¢ pied carré, livrée. Même service que les années passées. Faisons aussi terrassement. — 564-1901. 75-6

TAILLEUR
Pour messieurs, habits fait sur mesures, réparations générales.
F. COLLETTE
562-4334 — 84, KING OUEST
61-27

LE GRAND MENAGE
DU PRINTEMPS EST ARRIVE
VOYEZ
GILLES BOISVERT
Choix de meubles et accessoires électriques de toutes marques, à des prix très réduits.
Nous prenons les échanges.
Mise de côté sans frais.
GILLES BOISVERT
Meubles et accessoires électriques
Où le service est impeccable de la satisfaction garantie.
303, KING OUEST
(voisin bureau poste)
Tél.: 567-4743, si occupé: 563-4743
61-27

MEUBLES USAGES ET NEUFS achats, ventes, échanges. — Termes faciles si désiré. Ramé Fortier Inc., 1026, Wellington Sud, Sherbrooke. Tél.: 567-3881. 61-27

ADDITIONNEUSE neuves et usagées, véritable aubaine, 74, rue Albert. — 567-3355. 77-6

AUVENTS

Estimés tout gratuitement pour résidences et magasins.
Signalez: 562-5454
E. T. TENT & AWNING CO.
A. Garneau, prop.
3440, KING Ouest — Sherbrooke 78-27

FUTURS MARIES
MENAGE neuf ayant servi 4 mois (reprise). Cause séparation; pour balance de paiements. $3.00 par semaine. — Aussi écoulement de meubles usagés. Nous prenons échanges. Communiquez avec Maurice Patient, 569-5548, E. Morin & Fils. 77-4

COFFRE-FORT usagé, 1,800 livres, 36 x 30 x 72. — Tél.: 567-2213, entre midi et 5 heures. 77-6

PAPIER à photocopier pour diverses machines. Tél.: 567-1212. 77-6

ROBE de mariée, 8-12 ans. Téléphoner 843-3761. 78-4

SKI-DOO "Bombardier" — Aussi motocyclette "Suzuki" 150 C.C. 1967. Tél.: 562-3938. 77-4

18a Roulottes à vendre

N'attendez pas trop sans cela vous ferez comme ce monsieur qui a attendu trop longtemps l'an dernier. Faites réserver votre location de tente - roulotte immédiatement! Et achetez dès maintenant!
(Quantité limitée)

Nous vendons les fameuses tentes-roulottes "CAMP-ET"

SIGNALEZ :
IMMEDIATEMENT
567-7190
SITUE A ROCK FOREST, SUR LE RANG 5
73-27

OU VOUS AVEZ MIEUX
Domaine du Campeur
POUR VOTRE ARGENT

JARDIN PREVERT, Gérard Beauregard, prop., espace pour tentes et roulottes, Birchton, 875-3322. Salle de danse, réceptions tous genres, noces, banquets, showers, anniversaires. Capacité 400 personnes. 61-27

ROULOTTE "GLENDALE" 19½ pieds, très propre. Couche 5 personnes. Poêle au gaz et glacière. S'adresser: 708, Quirion. 78-3

ROULOTTE 10 x 55, meublée, à vendre. Appelez: 864-0697. 78-4

ROULOTTE, 19 pieds, comme neuve. — Tout équipée avec attachements, miroirs, installation électrique: $2,300. — 562-0535. 79-3

ROULOTTE "GLENDETTE" de luxe, 1966, 18 pieds, à vendre. Tél.: 562-4689. 79-3

CAMPER pour camion ½ tonne. $275. S'adresser: 31, Belvédère, Lennoxville. Tél.: 567-4177. 80-3

ROULOTTE "NOMADE", toute équipée, 8' x 15', 5 places pour coucher. Tél.: 567-0290. 80-3

CAMPER Volkswagen 1965, fabriqué par compagnie même. Prix $1,150. S'adresser Albert Herr Inc. Tél.: 567-6418.

ROULOTTES "L'Islet" et "Champlain" 1969, de toutes grandeurs. Réservez-en une immédiatement. Prenons tente-roulotte en échange. — Brouillard Automobile, 2796, King Ouest. 569-9941. 73-27

19 A vendre ou à échanger

CHALET au lac Webster, Eastman, intérieur non fini, à vendre ou à échanger contre roulotte pas moins de 20 pieds. Tél. Marieville 589-7127.

TERRAIN commercial, situé Boul. Bourque, à vendre ou échanger contre maison à Sherbrooke. Tél.: 562-5681. 80-2

BATEAU DECAPOTABLE, moteur 75 forces, avec treuil, lumière, écope (Bailer), indicateur de vitesse. Tout équipé — 569-1755 — 832-2566. 80-1

MAGOG — Maison seule, 6 pièces, garage, grand terrain. Endroit tranquille. Qu'avez-vous à offrir? — 843-5565. 79-3

20 Animaux à vendre

ETALON de 2 ans, avec selle, attelage et voiture. Le tout $175. — Eastman — 297-5551. 79-3

SELLE Pouliche blanche, un an, bien douce. Tél.: 843-2829. 80-2

CHIENS "BERGER ALLEMAND", 1 mâle, 1 femelle, 4 mois. Argenté et noir. Tél.: 562-1401. 80-2

CINQ jeunes truies en gestation. — 2 chevaux de selle, 2-3 ans. Tél.: 875-3227. 79-3

SINGE écureuil à vendre ou échanger, avec cage. Tél.: 562-0493. 79-3

SIX poneys, très dressés pour atteler sur voiture. Attelage et voiture. Cinq chevaux de selle, très bien dressés. S'adresser: Gisèle Caron, Medway, Maine. Tél.: 1-207-746-3671. 73-27

ACHETONS, vendons chiens races "Poméraniens", "Chihuahua". Plusieurs races: $5.00, $500. Aucune offre raisonnable refusée. — 562-5315. 61-27

20a Salon Beauté - Animaux

LE CHIEN ELEGANT, 1121, King Ouest. Spécialité: tonte caniches, autres races. Accessoires (Biens, chats). — 569-7178. 61-27

21 Garages à louer

GARAGE complètement équipé à louer, 100 x 42 pieds. — 38, Dufferin, Stanstead, Qué. — 876-5692. 68-27

22 Autos à vendre

ROUSSEAU AUTOMOBILES INC.
Vous offre un choix de voitures usagées, modèles européens, américains et modèles sport.

1968 AUSTIN 1100, sedan	1963 VALIANT "conv." (6) aut., radio
1968 BARRACUDA, h.t., moteur 340, 4 vitesses, radio, servo-freins et s.-direction	1967 MOTO Yamaha
1968 VOLVO 142S, trans. ord. radio	1968 JAGUAR XKE, "conv.", très propre, vrai millage, 15,000 milles
1967 FORD Galaxie 500 h.t., 4 por., toit vinyle V-8, aut. radio, servo-freins et servo-direction	1966 Ford Custom sedan, V-8 auto., radio
1967 Renault 16, très propre	1967 PONTIAC COACH V-8, auto., radio
1966 FORD Galaxie 500, h.t., 2 por. V-8, auto. radio	1967 M.G.B. G.T., très propre
1965 PONTIAC sedan (6), trans. ord., radio	1966 PONTIAC Custom Sport, "conv", tout équipée
1966 AUSTIN 850, Station Wagon	1966 VOLKSWAGEN 1300, très propre
1964 TRIUMPH 1200, déc.	1965 RAMBLER sedan (6), auto.
1963 BUICK Le Sabre, h.t. 2 portes, tout équipée	1965 Austin Cooper
1965 CHEVROLET Impala SS "conv.", tout équipée	1965 VIVA coach
1962 MERCURY h.t. 2 portes, tout équipée	1965 VOLKSWAGEN 1500
1964 CHEVELLE sedan (6), trans. ord.	1965 MUSTANG h.t. V-8, trans. ord.
1964 AUSTIN 1100, sedan	1965 Ford Galaxie 500, h.t., 2 por., tout équipée
1962 AUSTIN 850 coach	1964 MORRIS 1100, sedan
	1964 M.G. Midget Sport
	1963 VALIANT sedan (6), aut.

Aucun comptant requis si votre crédit est établi
Termes faciles, jusqu'à 42 mois pour payer.
Visitez sans tarder.
ROUSSEAU AUTOMOBILES INC.
2050 ouest, rue King — Sherbrooke — 567-3931
Votre vendeur AUSTIN — VOLVO — JAGUAR

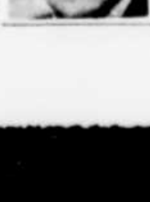
L'achat d'une automobile neuve ou usagée vous cause des soucis? Consultez en toute confiance
CLAUDE ETHIER
chez
BROUILLARD AUTOMOBILES LTEE
Tél.: 569-9941 — Rés.: 562-1283

ALBERT DUSSAULT
Tél.: 562-5523

J. C. FERLAND
Tél.: 569-6145

ALFRED THIBAULT
Tél.: 569-1551

HUBERT CLOUTIER
Tél.: 562-9240

F. (Pit) POIRIER
Tél.: 569-4974

Hé oui, les amis,
c'est nous qui avons
LE PLUS BEAU CHOIX
D'AUTOS USAGEES

VOICI 5 CAUSES DE LEUR POPULARITE
1—Nos voitures viennent de la région.
2—Elles ont été conduites par des gens que vous connaissez.
3—Elles ne sont pas fardées.
4—Elles portes la garantie Chrysler, en autant qu'elles sont en dessous de 50,000 milles.

Alors faites vite, venez choisir la vôtre maintenant

USAGEES

67 LINCOLN Continental, 2 p. h.t., comme neuf
67 DODGE (6), Coronet 2 por., trans. auto., radio
66 FORD (6), Custom 4 por., équipée
66 PLYMOUTH (6), Fury, 4 po. équipée
66 DODGE (8) Coronet Wagon, équipée
66 FORD (8), Galaxie 500, "conv.", équipée
66 CHRYSLER 300, 4 po., équipée
66 CHEVROLET (8), Biscayne 2 équipée
66 PONTIAC (8) Strato Chief, 4 po., équipée
66 COMET (8), Caliente, "conv.", équipée
66 CHRYSLER Windsor, 4 po., équipée
65 COMET (6), 2 por., trans. aut.
65 VALIANT (6), 300, 4 po., trans. aut.
65 PONTIAC (8), Bonneville, 4, h.t. équipée
65 FORD (6) Custom, 4 po., trans. auto
65 FORD (8) Fairlane 4 por.
65 CHRYSLER Newport 2, h.t., sièges-baquets
65 CHEVROLET (6) Bélair, 4 po., équipée
65 RAMBLER (6) Classic, 4 por.
65 VALIANT (6) 100, Wagon, trans. auto.
65 CHRYSLER 300, 2 p. h.t. équipée
65 FORD (8) Galaxie 4 po. équipée
65 CHEVROLET (8), Impala 2 p. h.t. équipée
64 DODGE (8), 330, Wagon, équipée
64 PONTIAC Parisienne, 4 por., équipée
64 CHRYSLER 300, 4 p. h.t. équipée
64 BUICK Le Sabre, 2 p. h.t. équipée

CAMIONS

62 INTERNATIONAL C-130, roues doubles, 4 vitesses
67 DODGE (6) D-200, pick up
67 G.M.C. (6) 900, Fleetside, pick up, bas millage
67 FORD Econoline Van, vitrée, bas millage

N. V. CLOUTIER Inc. SHERBROOKE
LE PLUS GRAND CENTRE D'AUTOS USAGEES DE LA REGION
DODGE — CHRYSLER — IMPERIAL
CAMIONS DODGE
1465, KING OUEST – TEL.: 567-3911, local 44-47

GUY LAFONTAINE
Tél.: 562-7643

F. LAMONTAGNE
Tél.: 567-6883

MAURICE CARON
Tél.: 569-5074

JEAN-LUDGER ROYER
Tél.: 562-9123

CLAUDE MARTINEAU
Tél.: 849-4546

LA ROUILLE DESTRUCTRICE !
"Tectyl" ne la laisse jamais commencer. La rouille est la destructrice No. 1 des automobiles et la cause de l'entassement dans les cours de rebuts. En protégeant votre auto avec "TECTYL", vous ajoutez des années à sa durée, en plus vous économisez de l'argent. "TECTYL" est approuvé et pratique. — Venez voir par vous-même.
C. C. WARNER
294, rue Queen — Lennoxville
Tél.: 569-2893
61-27

AU BAS PRIX
1966 Vauxhall Viva, blanc
1966 Caprice h.t., 2 po., 4 vit. STD
1966 Chevelle Malibu, déc., V-8
1966 American sedan, auto., radio
1965 Ambassador h.t. 990, p.s.p.b.
1963 Oldsmobile, 4 po. 88, h.t., ps.pb
1965 Oldsmobile 2 po. h.t. Cutlass
1965 Ford h.t. 2 po., V-8, radio
1965 Volkswagen coach
1965 Ambassador, déc., (8), ps.pb.
1964 Buick sedan, LeSabre
1964 Chevy II sedan, radio, ord.
1963 Valiant Signet, 2 po. h.t., radio
1962 Comet auto radio
1962 Dodge sedan, auto., radio
1962 Oldsmobile, déc. Cutlass, V-8
1962 Pontiac 2 portes, h.t., V-8
1961 Pontiac sedan, Tempest, auto
Eastern Motors
Geo. et P. Lacharité, Don Martin
2164, King O., 569-3604

ASSURANCES AUTOMOBILES
Aucun risque refusé
Spécialité: Jeunes conducteurs.
Service à domicile.
Financement de prime.
CAMILLE FORTIER
Tél.: 562-0664
75-27

PLYMOUTH Fury I, 1966, 4 portes, sedan, V-8, automatique. Téléphoner 569-4891, après 6 heures. 78-3

ASSURANCE-AUTOMOBILE
POLICE émise immédiatement. Service à domicile. Motos, autos plus de 10 ans acceptées. Jeunes chauffeurs acceptés. Termes.
61-27

VOLKSWAGEN 1965, de luxe. Tél.: 567-0935, entre 7 et midi et 9 et 11 p.m. 78-3

EPIC 1965, bonne mécanique, licence 1969. Signalez: 562-2849, entre 8 et 3 heures. 78-3

VALIANT 1960, 6, standard. Téléphonez 567-8395, après 6 heures. 79-3

ASSURANCE-AUTOMOBILE
POLICE émise immédiatement. Service à domicile. Motos, autos plus de 10 ans acceptées. Jeunes chauffeurs acceptés. Termes.
R. BISSON — TEL.: 569-8944
61-31

MERCURY Park-Lane, 4 portes, servo-freins, servo-direction, bon état, propre, très bas prix. Tél.: 486-7127, après 5 heures. 77-3

CHEVROLET 1967, décapotable, automatique, V-8. Cause vente: auto fournie. Tél.: 562-7908. 79-3

ACADIAN Beaumont 1965, très propre. S'adresser: 1345, Bienville. Tél.: 562-6086. 79-2

VALIANT Signet 200, 1963, décapotable, automatique, en bon état. S'adresser: 153, Grandes Fourches, app. 18, avant midi seulement. 79-3

FORD Galaxie 1964, hard top, 4 portes, servo-freins, servo-direction, très propre. S'adresser 30, Hall. — 562-8681. 79-3

FORD GALAXIE, 1962, décapotable, spécial $325. — 25 autres voitures, 1960 — 1966. Echange et termes acceptés. Magog, 843-5009. 79-3

MERCURY COMET, 1962, 8, automatique, $275; Rambler 1964, 6, standard, $300; Chevrolet 1961, 8, automatique, $175. — 562-4197. 79-3

COUGAR 1967, très propre. Bas millage. S'adresser: 193, King Ouest. 80-3

FORD GALAXIE 500, 1968, 2 portes, hard top, V-8, E.C., fast back. Equipée. Tél.: 864-4482. 80-3

OLDSMOBILE Dinamic 1964, très propre, en parfaite condition. Un seul propriétaire. S'adresser 2400, DeRouville.

CHEVROLET 1968, 6 cylindres, 2 portes. Aussi Mercury 1963, en bon état. Laisserait à prix d'aubaine. Renseignements 569-4431. 80-2

CHEVROLET 1961, sedan, 4 portes, 6 cylindres, automatique. Bon état. $150. Tél.: 569-0783. 80-2

PONTIAC 1963, hard top, 2 portes, 8 automatique, radio, très bon état. Pontiac 1963, sedan 6, standard, radio, très bon état. Chevrolet 1962, sedan, 6 automatique, radio, très bon état — 1679, Blvd Queen. 567-2433.

PLYMOUTH 1965, 4 portes — Volkswagen 1962, à vendre. Tél.: 569-1580. 80-3

CHEVROLET 1957, 2 portes, hard top, à vendre. Téléphonez 567-4438. 80-2

PROPRE comme pas beaucoup, Dodge 1960, hard top, 4 portes (6), automatique, radio, servo-direction. Tél.: 567-5809. 80-2

PONTIAC GRANDE PARISIENNE 1967, hard top, 2 portes, équipée au complet, 20,000 milles avec garantie. A vendre ou échanger pour roulotte. S'adresser: 179, 4e Avenue. 569-7287. 80-3

METEOR 1961: $350. Signalez après 7 heures: 567-9497. 80-3

VALIANT 200, 4 portes, 1966, (6), 145 forces, 47,000, moteur reconditionné ayant fait 3,800 milles, pneus de rechange, propre. — 567-1577. 80-2

ASSURANCE - AUTOMOBILE
EPARGNEZ 8 versements sans frais. Service à domicile, jour et soir — Bertrand Bernier, tél.: 569-7372. 80-6

CHRYSLER 1965, très propre, sièges baquets, vitres électriques, un seul propriétaire. Prix Spécial. — 563-1804. 80-2

BUICK SKYLARK, G.S. 400, 1968, toute équipée. Cause: mariage. $3,400. Tél.: 562-3536. 80-2

CHEVROLET 1964, 22,000 milles, très propre, bonne mécanique. Prix à discuter. Tél.: 567-0608. 80-3

CORVAIR Monza 1964, 4 portes, très propre, bonne mécanique, 2 pneus neufs, 34,000 milles. Termes si désirés. $375. 567-7781. 80-2

CHEVROLET 1960, 4 portes, 6 cylindres, automatique, radio, $70 — 567-7781. 80-1

PONTIAC 1964, Parisienne, 4 portes, hard top, très propre, pneus neufs, V-8. 327-300 — 567-0959. 80-3

CAUSE MALADIE: Volkswagen 1964, très propre. Prix à discuter. 567-0959. 80-1

24 Camions à vendre

ECONOLINE Ford 1964, très bon état. $400 — S'adresser: Jean-Claude Martel, 752-4581, Victoriaville. 80-6

CAMION Chevrolet 1958, 1 tonne, roues doubles, avec dompeuse, en bon état. Prix $400. S'adresser 1111, Papineau. Tél.: 563-5183. 80-3

CHOIX DE PICK-UP ½ tonne, aussi "van" ½ tonne. — Chez Albert Herr Inc. Tél.: 567-6418.

CAMION Ford Econoline 1968, 8,000 milles, converti pour le camping. Tél.: 562-9502. 79-3

CAMION "International" 1,800, 1965, moteur reconditionné à neuf. Société Coopérative Agricole St-Isidore d'Auckland, Co. Compton. Tél.: 658-3785. 79-6

VAUXHALL 1965, Station Wagon, spécial $150 — International 1961, modèle B-184, moteur V-8, transmission 5 vitesses et ruseil G.V.W. 25,000 livres. Prix: $275. Ford Econoline Van $350 — 1964 G.M.C. pick up, boîte longue, $575 — 1956 International modèle B-200, G.V.W. 29,000 livres $750. — S'adresser: Garage Henri Girard Limitée, 1470, King Ouest. 569-5043. 79-2

UTILISEZ LES ANNONCES CLASSEES

25 Chalets à vendre

CHALETS habitables à l'année, à Magog et Petit Lac Magog, 5-6-7 pièces. Hercule et Ronald Marcoux Inc., courtiers, 569-5941. 67-27

DRUMMONDVILLE: A VENDRE: chalet Boulevard Allard rue Arpenteur, 5 pièces, bord de l'eau. — S'adresser: J. C. Martel, Acton Vale, tél. jour: 546-7223; soir 546-2677. 76-6

RUE DELORME: Chalet à vendre. Pour autres détails, signalez: 562-8136. 78-8

GRAND LAC BROMPTON: Chalet moderne, 20 x 32, six (6) pièces, meublé, foyer. Puits artésien. Remise à bateau. Accessible à l'année. Terrain boisé privé. Plage sablonneuse. Terrasse 200 x 100, vue magnifique sur le lac. Informations: Richmond 826-2666. 79-3

CHALET HABITABLE à l'année, au bord de l'eau, 2 milles limites Sherbrooke. Peu de comptant requis. Signalez: 564-4836.

CHALET, Lac Memphrémagog, terrain et grève privés. Petite maison d'invités. $25,000 — Dr Raymond, Montréal, 737-1533. 80-8

CHALET habitable à l'année, rénovée, situé au Grand Lac Brompton, eau courante. Terrain 100 x 300. Terrassement complet et abri pour bateaux. Meublé et incluant lingerie, laveuse, équipement de cuisine. Pour informations téléphoner Lac Mégantic 583-2673, ou Sherbrooke 569-6688. 79-2

PETIT LAC MAGOG: Bord de l'eau, beau grand chalet, 7 pièces. — Aussi chalet 4 pièces, style rustique, très bien meublés. — 563-7318. 79-3

CHALET au Petit Lac Brompton, sur bord de l'eau. $3,300. Hercule et Ronald Marcoux Inc., courtiers, 569-5941. 79-27

CHALET meublé. Petit Lac Magog, bord de l'eau, terrain boisé, 120 x 280, site idéal, véritable aubaine. Comptant: $2,000. Tél.: 569-7904 ou 569-6688.

CHALET au Grand Lac Brompton, 3 chambres à coucher. Terrain 100 x 200, belle plage. Richmond 826-2414; soir: 826-3540. 80-6

BEAU grand chalet meublé, 2 chambres à coucher, belle grève. Situé Notre-Dame du Laus. — 562-4841. 80-2

BELLE PROPRIETE, Lac Brompton. Grand terrain, grève, pavage, 2 chalets, meublés, 5 et 3 pièces. Entrées 110 — 220. Tél.: 569-2046, 846-2860, 846-4468. 80-3

CHALET clapboard, isolé, 24 x 24, chemin Compton, près de l'eau, puits, chauffage eau chaude. Prix: $3,000. Comptant $300 — 567-7781. 80-2

CHALET A VENDRE
A VENISE, DEAUVILLE
TEL.: 562-0417 ou 569-9425
Accepterais roulotte ou autre en échange. Comptant à discuter. 80-2

PETIT LAC MAGOG (Venise): construction 3 ans. Chalet a été habité pendant 2 hivers, 3 chambres à coucher. Ménage fait à neuf. Electricité 110 et 220. Salle de bain et eau chaude. Chauffage air chaud, meublé ou non. Prix: $5,500. Condition: $500. comptant, balance $60. mensuel, capital et intérêt.
Aussi chalet, Lac Magog (Venise), 4 chambres à coucher. Peinturé à neuf, intérieur et extérieur. Foyer extérieur et patio. Quai de ciment. Très belle plage $8,000. — $1,000 comptant, balance à discuter, ou échange.
Pour rendez-vous: 843-4693 75-27

27 Commerces à vendre

ACHAT - VENTE - ECHANGE
Spécialité
HOTELS et Commerces
dans tous les Cantons de l'Est.
G. O. LEMIEUX
(COURTIER)
650, Boisjolie — Sherbrooke
569-5318 — 569-5851
61-27

RESTAURANT
SALLE DE RECEPTIONS
SALLE DE QUILLES
A VENDRE
Rez-de-chaussée: Restaurant avec environ 80 sièges. Magnifique salle de réceptions pour 300 personnes, également utilisée comme discothèque, musique stéréophonique.
SOUS-SOL: Salle de quilles, 4 allées, billard, snack bar.
Tél.: 427-3225 ou 427-2308,
East Broughton
79-3

RESTAURANT licencié, 80 sièges, au centre de Sherbrooke. Considérerais toutes offres raisonnables pour règlement de succession. Comptant $5,000 — Roland Blais, Courtier. 562-6622. Photo MLS. 80-6

RESTAURANT à vendre ou à louer, situé 311, Galt ouest. Tél.: 567-1554. 80-3

EPICERIE-RESTAURANT, avec réservoir essence, et maison à revenus. 8 milles de Sherbrooke. Ecrire Casier 26, La Tribune. 79-6

CAUSE MALADIE: Route indépendante, nettoyage à sec, clientèle établie. Téléphonez heures des repas. — 567-8266. 75-6

RESTAURANT à St-Hyacinthe, face au Marché Public. Centre des affaires. 33 ans en affaires, 32 places. Site idéal pour Pizzas, mets chinois, Bar-B-Q. Si intéressé tél.: 773-9297. Permis de boissons en cours. S'adresser: Roland Dubreuil 416, St-Simon, St-Hyacinthe. 77-4

RESTAURANT D'ETE tout équipé, 25 x 22. Cause vente: décès. Tél.: 569-3264. 78-3

HOTEL PRES SHERBROOKE, bord d'un lac. Idéal pour couple. Revenu assuré $15,000. — 4 permis. Comptant $12,000. Balance paiements faciles 7%. Prix pour vendre. — Bernard Désilets, courtier. Armand Brunelle, courtier, 569-9386. Soir 567-6370. 75-27

RESTAURANT à vendre, bon chiffre d'affaires. S'adresser: 79, Belvédère Sud. 74-27

28 Hôtels à vendre

HOTEL licencié, 34 chambres, $35,000, comptant, balance facile. — Walter Parenteau, Orleans, Vt., tél.: Barton 525-8953. 75-8

29 Lots à vendre

LOT avec chalet, Deauville, chemin Auberge des Pins. Tél.: 569-6687. 80-2

LOTS résidentiels, multifamiliales, quartier est et nord, Jardin Rock Forest, près Boul. Bourque. Prêt S.C.H.L. — Daniel Roberge, courtier, 279, Morris, 567-9522. 57-38

AUTRES ANNONCES CLASSEES

TARZAN

29 Lots à vendre

QUARTIER EST, rue [illegible]: 15 lots 75 x 100, très beau site. Prêts à construire. Termes faciles si désiré. S'adresser Camille Dufresne, 1226, Conseil. 569-8618. 79-3

LOT sur le bord de l'eau, près centre d'achats King. S'adresser 2886, [illegible]. 79-3

EMPLACEMENT de chalet à vendre, 100 x 300, sur rivière [illegible], un mille de Weedon, chemin Fontainebleau. Signalez: Weedon 877-2648. 75-3

QUARTIER EST. Lots. Développement Place Lavoisette. Eau et égout rendus, prêts à construire. — Ferronnerie [illegible] 569-5077; soir 569-3715. 77-4

DEAUVILLE: 200 lots à vendre à partir de $700 chacun. Tél.: 864-4702.

RUE JOLLIET ET DULUTH à 400 pieds des écoles CEGEP, endroit idéal pour loger des étudiants. Prix et conditions avantageux. — S'adresser Sylvio Chamberland, tél.: 562-1848 ou 567-1082. 65-27

LOT 150 x 350, Katevale. Endroit idéal. Près autoroute 55 et autoroute Cantons de l'Est. — Magog: 843-2905. 80-3

LOT, RUE LISIEUX, près Galt. Peut bâtir maison 3 logements. Prix à discuter. Tél.: 567-0517. 80-3

LAC MAGOG: Terrains 75 x 300. Prix $1,500 — $1,800 — $850 — $800. Conditions: 10% comptant. Balance 10 ans. — 843-0377 — 842-3625. 80-3

DEUX lots 80 x 100, quartier nord à $1,800, et deux lots près Université 60-100, à $2,200. — 569-5943. 65-27

30a Service à domicile

ENTREPRENEURS CHAINES D'ASPHALTE
ROLAND VIENS et JULES RICHARD
Possédant plusieurs années d'expérience.
Pavage de rues, stationnements et entrées de cours. — Estimé gratuit.
120, 9e Avenue Nord — Sherbrooke — Tél.: 569-6713
80-3

PAVAGE d'asphalte R. Goddard, réparations, terre, terrassement, gravier, pierres concassées, etc. Estimé gratuit. — 569-6143, 562-6257. 76-27

TERRE enrichie, jardin, parterre, gravier, sable, remplissage, pierre concassée. Faisons cours d'asphalte, etc., etc. — 569-1314. 73-27

HAIES de cèdres et terrasses. 75, 14e Avenue sud. Tél.: 567-3696. 74-27

TERRASSEMENT, spécialité en haie de cèdre et arbres de toutes sortes. — 569-1546. 59-26

POUR installation de dalles, ventilateurs de cuisine, à prix modique. Tél.: 569-3687, estimés gratuits. 78-4

REMBOURRAGE meubles et automobiles, bas prix, couvre-sièges. — New Park Industries Limited, 1162, McManamy. 569-4506. 77-27

TAILLAGE DE CEDRES et haies de cèdres. Nous plantons toutes sortes d'arbres. Tél.: 562-1421. 56-26

HAIES de cèdres plantées ou livrées. Estimé gratuit. Aussi autres arbres. — Viseau terrasses. — 562-7966. 71-27

REPARATIONS de petits accessoires électriques de toutes marques. Avons le plus grand choix de morceaux dans la région de Sherbrooke. Fers à repasser à vapeur, grille-pain, automatiques, malaxeurs, bouilloires, grils, etc. Téléphonez ou venez chez:
O'BOYLE LIMITED
1450, King Ouest — Tél.: 562-2637
61-33

CEDRES pour haies. Faisons livraison. R. Demers, 166, Conseil. Tél.: 562-3328. 79-3

G. COTE — Travaux de menuiserie. Rénovation. Spécialité: finition. Estimé gratuit. Tél.: 569-7697. 71-27

30 Machineries à vendre

Si vous avez du travail pour lui vous pouvez l'acheter ou le louer seulement, et ainsi vous augmenterez vos revenus et donnerez plus de service à vos clients. — Pour plus d'informations, voyez:

LOUIDA PAYEUR INC.
Chemin d'Ascot — 569-7483
R. R. 4 — Sherbrooke
73-27

CO. DUPAUL & SWOLFS LTEE
2110, rue Sherbrooke
Magog — Tél.: 843-3734
LIQUIDE CERTAINS ITEM:
Mélier mécanique TD15-B, auto. Bélier mécanique TD9-B, auto. Compresseur "Holman" 150 pieds cubes, sur roues avec outils. Pompe à boue avec boyau. "Press drill" avec grosse "drill" ¾, de marque "Jacob" 80 "pads" de "ballmoser" TD-15, 22" de large. Soudeuse électrique, 500, marque "Hornet" (Airco) avec table et stock de soudure, comme à neuf. Coffre à chantier de [illegible] "Tack à toe".
61-26

31 Maisons à vendre

QUARTIER EST
Bungalow 5 pièces, et Duplex en construction. Situés rue Hyver via Conseil. Date de possession à votre choix.
ALFRED DEMERS
105, 14e Avenue Sud.
Tél.: 567-4741 78-27

H. M. MORIN
COURTIER
NOTRE REPUTATION — VOTRE PROTECTION
Choix de bungalows de 5-6-7 et 8 pièces, dans tous les quartiers de la ville, et duplex, maisons jumelées, appartements, lots résidentiels et commerciaux, etc. S'adresser
2727, KING OUEST
Tél.: 569-9926
57-28

DEVENEZ PROPRIETAIRE
Quartier Nord
ATTRAYANT BUNGALOW
5½ PIECES
Prix: $12,950.
Comptant seulement $650. Mensualité $98.00, comprenant capital et intérêt. Balance une seule hypothèque avec S.C.H.L.
ENTREPRISES MONTJOIE (SHERBROOKE) LTEE
coin King Ouest et Montjoie (juste passé Chemin St-Elie).
TEL.: 567-1191
77-27

RICHMOND
MAISON seule, 7 pièces, située à 1½ mille de Richmond, sur le vieux chemin de Windsor. Libre premier juillet. — S'adresser
Alcide St-Onge
R.R. 3 — Richmond
Tél.: 826-2595
80-3

QUARTIER NORD: 2 bungalows neufs, 5 et 6 pièces, chauffage eau chaude. Prêt S.C.H.L. — Libre immédiatement. Hercule et Ronald Marcoux Inc., courtiers — 569-5941. 65-27

BUNGALOW 6 pièces, salle de jeux, rue Worthington. Hypothèque 7¼%. Hercule et Ronald Marcoux Inc., courtiers. 569-5941. 61-27

RUE GOUPIL
Quartier Est: Duplex 5 pièces, prêt à être occupé. Un logement déjà habité, l'autre pour le futur acheteur. Comptant $3,350.
PAUL TALBOT
Ent. général
562-2181
86-27

QUARTIER OUEST: Propriété huit logements, dont quatre logements 5 pièces, trois logements 4 pièces, un 2½ pièces. Revenue annuel $11,940. Hypothèque $48,000, à 9%. Comptant $10,900. Balance remboursable mensuellement.

TABAGIE située centre ville. Chiffre d'affaires annuel $100,000. Prix: $20,000.

QUARTIER OUEST: Propriété six logements 5 pièces, non chauffés, construction blocs de ciment. Revenu annuel $4,200. Considérerais échange.

QUARTIER OUEST: Propriété trois logements dont un logement 6 pièces, deux logements 3 pièces. Prix $12,000. Règlement de succession.

QUARTIER OUEST: Bungalow 5 pièces, construction briques et gyproc. Prix: $14,300. Hypothèque $10,200. Remboursable $94. par mois. Aucune offre raisonnable refusée.

QUARTIER NORD: Propriété deux logements 5 pièces, construction briques, hypothèque $11,000. Remboursable intérêt seulement 9%, pour 5 ans. Logement 5 pièces, libre à l'acheteur. Aucune offre raisonnable refusée.

A PROXIMITE DEAUVILLE: bungalow 5 pièces, avec abri d'auto. Hypothèque $7,900. Remboursable $70.56 par mois, intérêt 7¼%. Aucune offre raisonnable refusée.

R. GAGNON REALTY LTD
COURTIERS EN IMMEUBLES
456, King Est — Sherbrooke — 562-0041

REPRESENTANT:	REPRESENTANT:
Clément Gagnon	Tony Lafleur,
Rés.: 567-8330	Rés.: 569-7204

Vous rêvez de posséder votre maison ?
Rien de plus facile ! . . .
VISITEZ les Jardins Fleuris, un site enchanteur, qualité soignée. Prix et taux d'intérêt le plus bas à Sherbrooke. Téléphonez aujourd'hui pour rendez-vous.
567-3995 — 569-5864
une visite vous convaincra.
61-27

DENIS BOLDUC
ENTREPRENEUR GENERAL
Construction résidentielle et commerciale. Réparation de tout genre.
1193, Portland — 562-9955
59-25

QUARTIER UNIVERSITAIRE
Plusieurs bungalows en construction, 5 et 6 pièces. — Situés rues Maricourt et Desroteaux. — Réservez maintenant. Date et possession à votre choix.
R. DESROSIERS
CONSTRUCTION
1374, DUPLESSIS — 567-8315
79-27

250 QUEEN, Lennoxville, bungalow 5 pièces, plâtre, garage, foyer. Avec logement 3 pièces au sous-sol. $12,800. — Comptant: $800. — 567-7734. 77-26

BUNGALOW 5 pièces, près Université, salle de jeux, terrain 66 x 125. Hercule & Ronald Marcoux Inc., courtiers. — 569-5941. 75-27

RUE STANLEY: Maison clapboard, propre, 11 pièces. Chauffage électricité à neuf. 6 chambres à coucher. Comptant $2,000. Balance 7%. — Bernard Desilets, courtier. 569-5586. Soir 567-6270. 75-27

QUARTIER NORD: Bungalow 6 pièces, style colonial, chauffage eau chaude, hypothèque S.C.H.L. 6¼%. Construction 1968. 453, Beaumont. Tél.: 562-4429. 77-3

RUE WESTMOUNT: 2 - 5 pièces, clapboard, propre. Prix $15,500, comptant $5,000. Balance 7%. — Bernard Desilets, courtier. Armand Brunelle, courtier. 569-5586. Soir: 567-6370, 562-0219. 75-6

BUNGALOW 5 pièces, à vendre. Chauffage à l'huile. S'adresser: 1234, St-Louis. Tél.: 562-4004. 75-6

QUARTIER EST: Bungalow 5 pièces, chauffage eau chaude, salle de jeux, abri d'auto, prix $14,500. Hypothèque à 7%. Hercule et Ronald Marcoux Inc. Courtiers — 569-5941. 75-27

QUARTIER NORD: Cottage 8 pièces, 4 chambres à coucher, foyer, construction 1966. — Tél.: 563-4188. 75-6

MAISON à vendre, $1,000 comptant, prend paiements. Dans village Ascot Corner. — 569-8661. 78-3

ROCK FOREST, ½ mille des limites: bungalow 6 pièces, plus salle de jeux, avec une acre de terrain. — Hercule et Ronald Marcoux Inc., courtiers, 569-5941. 78-27

$4,000 comptant peut acheter maison cinq logements, rapportant $445 mensuel, quartier Nord. Cause: transfert. — 567-9479. 79-6

RUE MACMANAMY: Deux logements 5 pièces, briques, plâtre, garage, chauffage. Entrée pavée. — Daniel Roberge, courtier, 567-9322. Paul Bricault, agent, 562-8617. 78-4

QUARTIER NORD: Bungalow 5 pièces, briques, abri d'auto, hypothèque 6¼%, près centre d'achats. — Daniel Roberge, courtier, 279, Morris. 567-9322. 78-6

BUNGALOW à East Angus, centre résidentiel, 6 pièces. Terrain 100 x 100. Chemin du Bassin. Tél.: 418-335-6190, ou 291, St-Victor, Thetford. 79-3

MAISON 5 pièces située village Bishopton, garages, grand terrain. Tél.: 884-5425. 79-3

COTTAGE 4-pièces, fini, grand terrain en arrière. Grand Lac Brompton. Rocailles. Prix raisonnable. Téléphonez après 5 heures 567-4580. 79-6

QUARTIER OUEST: Maison 2 logements 5 pièces, système chauffage, garage. — Aussi poêle "Tappan" gaz et huile. — 1071, Cambrai. 79-3

QUARTIER NORD: Bungalow briques et plâtre, 5 pièces et salle de jeux. Terrain 62 x 108, bien ombragé. Prix: $20,000. — Tél.: 567-4027. 80-4

RUE LALLEMANT: Bungalow 7 pièces, comprenant salon, cuisine, 3 chambres à coucher, plus 2 pièces au sous-sol. Hypothèque à 7¼%, paiement $73.16 par mois. Près de la pente de ski municipale. Signalez: Trust Royal, courtiers, jour: 569-9371; soir: P. Durocher, 567-3740.

GREENLAY: 6-pièces, 1½ étage, $7,500. Comptant $1,000. Balance $60. mensuel, intérêt 7½%. — 845-2982. 79-6

QUARTIER EST: Maison deux logements, 5 pièces chacun, briques et plâtre, chauffage air chaud, entrée asphalte, deux garages. 114, 11e Avenue nord. 79-3

MAISON DE CHAMBRES, avec bons revenus. Située dans Centre Ville Sherbrooke. Ecrire Boîte 19, La Tribune. 79-3

QUARTIER NORD: Résidence 7 pièces, rue Grime. Terrain 95 x 115, garage. — Hercule et Ronald Marcoux Inc., courtiers. 569-5941. 80-27

BUNGALOW quartier Nord, 5-pièces, sous-sol fini. Site pittoresque. Grand lot. Près de tous les services. Tél.: 569-0658 ou 864-4185. 80-3

QUARTIER EST: 2 logements 4 chambres. Comptant à discuter. Prix $15,500. Tél.: 569-8291. 80-2

TROIS 4 pièces, rapportant $1,970. Grand terrain. Comptant $500 mensualités faciles. Ashaine — Arpin, 567-4394. 80-3

RUE PORTLAND: Luxueuse propriété 8½ pièces, garage pour 2 autos, piscine 16 x 32. Terrain exceptionnel 100 x 200. Hypothèque à 7%. Propriétaire extérieur de la ville. Doit vendre. Photo M.L.S. Signalez: Trust Royal, courtiers, jour: 569-9371; soir: P. Durocher, 567-3740.

BELVEDERE HEIGHTS: Attrayant bungalow 5 pièces, salon avec foyer. Tapis mur à mur. Terrain paysagé de 90 x 132. Fenêtres aluminium. Comptant et conditions d'achat faciles. Signalez: Trust Royal, courtiers. JOUR: 569-9371; soir: E. Sutherland, 567-3914.

MAISON de campagne, 3 logements, chauffage eau chaude, 320, grand terrain. Rock Forest. $9,000. — 567-6092. 80-3

QUARTIER OUEST: 2 grands 5-pièces, briques, garage au sous-sol. 200' du parc, piscine et école. S'adresser: Bertrand Talbot. — 569-1442. 80-2

QUARTIER NORD: Deux logements 6 pièces, chauffage eau chaude. Terrain paysagé. — Hercule et Ronald Marcoux Inc., courtiers, 569-5941. 80-27

33 Propriétés à vendre

MAGNIFIQUE domaine de 5 acres, comprenant maison papier-brique, 2 étages, 9 chambres, meublé antique, salle de bain complète, eau chaude, garage double, équipement complet de jardin. Lac Artificiel de 350 pieds de façade. Le tout situé à 12 milles des limites de Sherbrooke. Sur semaine: 567-5684, fins de semaines: 835-5234. 80-2

33a Propriétés à revenus

SPECIAL CETTE SEMAINE: Maison neuve d'un an. 7 logements avec très bons revenus. Devons vendre pour fin du mois. — Hercule et Ronald Marcoux Inc., courtiers, 569-5941. 79-27

CINQ LOGEMENTS, briques. Quartier Est. Revenus $4,020. Hypothèque 8%. Comptant requis $3,000. Revenus de 50% sur placement. Aubaine à $27,000. 563-5617. 78-3

RUE GALT OUEST: Excellente propriété de 12 logements 4 pièces chacun. Très moderne, aspirateur mural, tapis mur à mur, construction 1967, première qualité, planchers en béton. Extérieur briques. Stationnement. Une seule hypothèque. Signalez: Trust Royal, courtiers, JOUR: 569-9371; soir: P. Durocher, 567-3740.

QUARTIER OUEST: Huit logements, construction récente, briques, très bien financée. Revenu $9,360. Prix: $65,000. — Daniel Roberge, courtier, 567-9322. Paul Bricault, agent, 562-8617. 78-6

PROPRIETE A REVENUS, 11 logements avec commerce, $16,000 comptant. Balance, paiements faciles. S'adresser: 12, rue du Collège, Danville — 839-2179. 78-18

QUARTIER OUEST: Maison à revenus 5 et 7 logements. Rapportent 17% net. — Hercule et Ronald Marcoux, Inc., courtiers. 569-5941. 78-27

34 Fermes à vendre

FERME 280 acres, route 5, Stanstead. Lait nature, quota 1,000 livres par jour. Troupeau dont 40 vaches "Holstein". Silo ciment. Nettoyeur d'étable. Equipée au complet. Très bonne maison, 8 pièces. — 838-4858. 79-6

FERME à vendre, 10 acres, 4 milles de Sherbrooke, grande maison rénovée, écurie. Site idéal. Prix: $16,000. Conditions à discuter. Tél.: 864-4183 ou 569-9614. 80-3

FERME BIEN SITUEE, bonnes bâtisses. Tracteur, instruments aratoires. Route 5, asphalte, 1½ mille Bromptonville, près du moulin — Euclide Maurice. Tél.: 846-4441. 80-2

FERME 250 acres, bâtisses neuves, avec tous les animaux. — St-Félix de Kingsey. Tél.: 848-2509.

ST-ELIE D'ORFORD: Ferme de 150 acres, avec bâtiments, aussi résidence 1½ étage. Très bien située. Possibilité de subdivision éventuelle. Renseignez-vous immédiatement à Trust Royal, courtiers, jour: 569-9371; soir: P. Durocher, 567-3740.

QUATRE milles de Bury, sur route pavée, route 28, 146 acres de ferme, bonne maison et bâtiments, bois de pulpe et billots, 3 étangs à poissons. Tél.: 819-872-3673. 79-2

FERME 150 acres, 350 à 400 cordes de bois mou, et 90,000 à 100,000 pieds bois franc. Erablière 1,000 érables. Avec ou sans roulant. S'adresser: 174, Pernet, Sherbrooke. — 569-1333. 72-12

FERME 228 acres, 10 milles de Sherbrooke, avec maison 7 pièces. Vendrais le tout ou diviserait. — Hercule et Ronald Marcoux, Inc., courtiers, 569-5941. 61-30

35 Terrains à vendre

50 ACRES TERRAIN boisé à vendre. — Aussi grande maison de campagne, 16 milles Sherbrooke. — 845-3906. 80-2—J.N.O.

TROIS TERRAINS pour chalets, 75 x 250, situés bordure rivière St-François, à Weedon. Prix $500 — 449-2742, Disraeli. 80-3

TERRAIN à la campagne, grandeur désirée. A partir de $250. Téléphonez: 845-3906. 80-2—J.N.O.

LENNOXVILLE: Approximativement 50 arpents, à vendre. Tél.: 569-9231. 79-3

TERRAINS 75 x 100, situés 5 milles de Lennoxville, 9 milles Centre Ville, Sherbrooke. — 567-0125. 79-3

36 Terres à vendre

15,000 pieds de terrain, à vendre. Boul. Bourque. Centre du village d'Omerville. Tél.: 569-6279.

BELLE coupe de bois mou, à vendre. Signalez: 569-6279.

TERRE à vendre Ascot Corner, 6 milles de Sherbrooke. Située au bord de la rivière St-François. S'adresser: 569-4117. 80-2

TERRE, 250 acres, située 10e Rang, Windsor. S'adresser: Albert Morin, même adresse. 79-3

35 Terrains à vendre

A VENDRE: OCCASION UNIQUE
150 acres de forêt avec lac privé de 25 acres, 5 milles. Route 1.
50 emplacements pour chalets au Lac Aylmer, 2 sites différents, une plage.
20 lots boisés de toutes sortes — Coupe de bois.
50 acres de terre sur Route 1, à la sortie de Sherbrooke.
Occasion pour club particulier ou institution.
LEO-PAUL CARRIER, Route 1, Garthby, Co. Wolfe. Tél.: 25.
80-3

39 Argent à prêter

ARGENT A PRETER
- 1ère et 2e hypothèque, de $1,500. à $100,000., rapidement.
- Prêt obtenu partout en ville ou campagne.
- Consolidez vos dettes en un seul petit paiement.
- Attention spéciale rapide à toutes les demandes de la campagne.

Tous renseignements donnés sans aucune obligation.
ALPHONSE BADEAU, courtier, permis 6761
935, King Est — 266, Murray (soir) Sherbrooke.
Tél.: 569-7375 — 569-3181 — 563-5604.
64-26

37 Tracteurs à vendre

TRACTEUR Ford, gris, 4 vitesses, faucheuse, charrue, etc., parfait état, à vendre ou à échanger contre animaux. 846-2775. 78-3

40 Prêts hypothécaires

PRÊTS
PREMIERE HYPOTHEQUE
DANS SHERBROOKE SEULEMENT
H. M. MORIN
COURTIER
569-9926 — 567-7998
2727, KING OUEST
58-26

PRETS HYPOTHECAIRES
1ère et 2e disponibles
Service d'immeubles complet. Vente, location, évaluation.
DANIEL ROBERGE, courtier
279, MORRIS — 567-9322
56-26

43 Occasions d'affaires

Investissez dans
UNE BUANDERETTE MAYTAG
complètement automatique
Laveuses-sécheuses, nettoyeurs à sec
OU DANS LE NOUVEAU ET REVOLUTIONNAIRE
LAVE-AUTO "DRIVE-THRU"
opérant à 75c
Lave facilement 30 autos à l'heure
Seulement 20% comptant sur l'équipement
COMMERCIAL AUTOMATION 1964) LTD.
9851, Boul. Parkway,
Montréal 437 — Tél.: 351-1212
79-3

45 Demande à acheter

AVONS CLIENTS
pour maisons, commerces, chalets, fermes. Sherbrooke et environs.
DESIREZ VENDRE OU ACHETER
Armand Brunelle, courtier.
Bernard Desilets, courtier.
1424, King Ouest — Tél.: 569-5586
80-27

DEMANDE à acheter meubles usagés, vaisselle, coutelleries, ensemble de chaudrons, accessoires électriques, articles et meubles d'enfants. Toutes sortes d'outils, instruments musique. Bijouterie, payons comptant. Nouveau propriétaire. — 567-7232 — 36, Boulevard St-François nord. 79-6

DEMANDE à acheter bungalow ou deux logements, quartier Est ou Ouest. — 569-3942. 79-27

DANS QUARTIER NORD: maison 2 à 3 logements. Briques. Dont un 6 ou 7 pièces. Bon comptant. — 569-4534. 79-3

TRANSFERT Sherbrooke! Intéresse maison deux à 4 logements. Qu'offrez-vous? Case postale 26, Lawrenceville, Qué. 80-3

DEMANDE à acheter ménage de maison, troupeau d'animaux, roulant de ferme au complet. Aussi petite cantine remorque usagée. S'adresser tél.: 793-6227, St-Hyacinthe.

DEMANDE A ACHETER canot de toile usagé. Aussi petite scie à chaîne. — 567-4722. 80-3

DEMANDE à acheter crick (lift) de garage et compresseur 2 forces. Tél.: 567-6220. 78-3

On demande à acheter meubles usagés. Payons comptant. — Signalez: 567-3581. Sherbrooke. 61-27

49 Femmes demandées

GARDE - MALADE AUXILIAIRE demandée. Expérience, un an ou deux. Pour tous renseignements, s'adresser: Soeur Directrice, Foyer St-Joseph, 611, Queen Nord, Sherbrooke, 569-9815. 80-2

DAMES DEMANDEES pour travail plaisant, à temps partiel ou temps plein. Pas de vente de porte en porte. Auto nécessaire. Pour rendez-vous signalez: 845-3911. 80-3

Opératrices avec expérience
demandées pour travailler sur costumes de ski-doo et jackets. Bon salaire et bénéfices marginaux. Ouvrage à l'année.
S'adresser:
Walker Manufacturing Co. Ltd.
275, Gouin — Richmond — 826-3767
55-26

TEMPS PLEIN OU PARTIEL
Maîtresses de maison et mamans demandées comme vendeuses. Expérience non essentielle. Nous enseignons la vente. S'adresser à la
Gérante Avon,
C. P. 367 — Granby.
79-3

FILLE OU FEMME demandée pour travail dans boucherie, comme empaqueteuse. Se présenter au Marché Galt, 2185, Galt Ouest. 79-2

DEVELOPPEMENT QUATRE-SAISONS INC., demande dame ou demoiselle sérieuse pour travail général de bureau de 1 à 5 heures. Pour informations, M. Jean Sorel, 562-3155.

BONNE DEMANDEE pour ouvrage général de maison. — 567-7968 après 4 heures. 78-3

DEUX dames demandées, 2 heures par jour, 5 jours par semaine, $30, temps partiel, temps plein $75. Téléphonez: 449-2125, ou écrivez C. P. 794, Disraeli.

FEMME demandée pour garder un bébé et entretien ménager, lundi au vendredi, de 1 à 5.30 heures, $15. Téléphonez avant midi ou soir: 569-3824. 79-3

CUISINIERE AVEC EXPERIENCE, possédant références. Bon chez-soi. Bonnes conditions de travail. Fin de semaine libre. S'adresser: Hôtel Bel Air, Valcourt. 532-3264. 78-6—J.N.O.

SECRETAIRE STENOGRAPHE demandée. Qualifications: 18 à 26 ans, bilingue, 11e année. Salaire dépendant de l'expérience. — Canadian Acceptance Corp., 569-9161. M. R. Gauthier. 78-3

FEMME d'âge moyen, pour entretien maison, soin 2 enfants. Doit demeurer sur les lieux. — 569-5271. 77-6

CAISSIERE DEMANDEE, avec expérience dans l'épicerie seulement. Se présenter au Marché Galt, 2185, Galt Ouest. 79-2

51 Hommes demandés

GERANTS DE DISTRICT
HOMME bilingue pour prendre charge du service de distribution dans toutes les subdivisions et municipalités et régions métropolitaines. Les candidats devront avoir une position permanente, et être disponibles de travailler par les soirs et samedis. Les postulants doivent être acceptables pour une assurance-garantie et pouvoir fournir références.
La préférence sera accordée à la personne possédant espace libre pour entreposage à l'occasion et une grosse auto ou station wagon. Le travail consiste au triage du courrier 3e classe, à la sélection, et surveillance étroite d'une équipe de livraison de 4 à 5 jeunes étudiants.
Au début ce sera un système d'essai, avec la possibilité de devenir un système de livraison régulier pour lequel des gérants de district seront requis. Excellent revenu, sur base de temps partiel, incluant l'usage d'espace pour entreposage et auto. Absolument pas de vente. Ecrire en toute confiance, donnant occupation actuelle, heures, marque et modèle d'auto, etc. ... à:
CASIER 17, LA TRIBUNE
78-3

GERANT DE SERVICE
avec expérience, demandé pour garage avec franchise employant environ 10 hommes.
TEL.: 569-9987
79-2

CHEF de POLICE
LE CONSEIL de ville de Bromptonville demande les services d'un policier avec expérience pour agir comme chef de police dans la ville de Bromptonville.
S'adresser au bureau du Secrétaire-Trésorier,
133, rue Laval,
Hôtel de Ville,
Bromptonville,
d'ici le 24 mai.
78-3

COMMIS DE BUREAU
BILINGUE
pour commerçant en gros. Expérience en comptabilité, dactylographie. Bon en chiffres. Capable de bien répondre au téléphone. — Ecrire donnant qualifications et salaire désiré, à
CASIER 21, LA TRIBUNE
80-3

CUISINIER "SHORT ORDER" demandé. S'adresser 77, Wellington Sud. 80-3

VOYAGEUR demandé, expérience dans l'automotive, pièces et équipement. Doit être bilingue, très bonnes conditions de travail, salaire à discuter. — S'adresser Boîte 76, La Tribune. 78-6

VOYAGEUR bilingue avec expérience sur la route, de machineries industrielles lourdes et semi-lourdes, très bonnes conditions de travail. Salaire selon compétence. — S'adresser 162, Marchand, Drummondville. Tél.: 478-1335. 76-6

DETACHEUR — GERANT
POUR PLAN NETTOYAGE sur rive sud, situé environ 20 milles de Montréal. Salaire $7,000. et plus selon expérience. Allocation pour déplacement. Pour entrevue téléphonez frais virés: 514-671-9254 entre 10 a.m. - 1 p.m. 80-3

52 Hommes, femmes demandés

$ $ $ $ $ $ $
NOUS offrons salaire et commission, entraînement, "prospects" en quantité, qualité à prix concurrentiel. Pour être qualifié, vous devez être marié, sérieux et travailleur, âgé de 25 à 38 ans, posséder bonne auto, capable de fournir références.
PHILIPS SERVICE AUDITIF
800, Place Victoria,
Montréal 115. Tél.: 866-7422
75-6

TEMPS PARTIEL ou temps plein. Cantons de l'Est, et Comté Sherbrooke. Travaillez près de chez vous. S'adresser: 256, Wood, Sherbrooke. 79-2

56 Professeurs demandés

INSTITUTRICE DEMANDEE avec bonnes références et expérience pour enseigner aux jeunes du cours élémentaire à divisions multiples. Pour renseignements s'adresser 569-2420. 78-3

57 Représentants demandés

ETUDIANTS
Sérieux, d'au moins 20 ans, de préférence avec auto, pour représenter maison québécoise. Travail intéressant et rémunérateur. Ecrire à C. P. S., 1371, rue Hart, Trois-Rivières, ou tél.: 374-3341. 78-4

58 Vendeurs demandés

DEMANDE IMMEDIATEMENT homme ou femme pour approvisionner les consommateurs de Produits Rawleigh dans la ville de Sherbrooke. Peut gagner $50. par semaine à temps partiel, $100 et plus à temps plein. Ecrire à Rawleigh, Dep. D-618-802, 4005, rue Richelieu, Qué.

DEVELOPPEMENT QUATRE - SAISONS INC., demande vendeurs, temps partiel, pour la vente de terrains et chalets. Samedi et dimanche. Pour informations, M. Jean Sorel, 563-3155. 80-3

TROIS vendeurs 25 ans, et plus, travail samedi et dimanche. Pour la vente de terrains et chalets. Possibilité faire $200. à $330. par fin de semaine, comme travail secondaire. Expérience dans la vente préférable, mais non essentielle. Informations — 567-7330. 79-3

62 Education

FAITES $200. par semaine en devenant hypnologue. Succès garanti ou argent remis. — 567-0846. 79-27

SECRETARIAT
COURS d'ouvrage de bureau et conversation anglaise, audio-vocale. — 60, Gordon, Sherbrooke. 567-8181. 74-27

COURS I.B.M.
PROGRAMMATION 1401, 360 poinçonneuses, vérificatrices. — Institut Data Processing de Québec Inc., 60, Gordon, Sherbrooke. 567-8181. 74-27

64 Personnel

ATTENTION!
VOUS AVEZ DU TROUBLE AVEC DES COQUERELLES ?
COMMUNIQUEZ AVEC:
PRINCEVILLE EXTERMINATION
M. Pierre Lafontaine
412, St-Jacques — PRINCEVILLE — Tél.: 364-5224
60-26

66 Travail demandé

HOMME ferait travail, comme chauffeur privé, connaissance de mécanique. Tél.: 569-6134. 80-2

JEUNE fille demande travail comme apprentie-coiffeuse, dans salon à Sherbrooke, 4 mois d'expérience. — 562-7022. 80-2

PEINTRE compétent ferait ouvrage à l'heure ou à contrat et joints de gyproc. Tél.: 562-0464. 80-2

DAME garderait 2 enfants la semaine, deux à la journée. Tél.: 567-6273. 80-3

FAIS réparations de moulinets et cannes à pêche. Tél.: 563-0505. 79-3

HOMME pour faire ménage toute sorte, bureaux, hôtels, restaurants, maisons privées. Entretien des parterres. — 569-7331. 79-3

66a Gardiennes d'enfants

GARDERIE DE JOUR
"LA CAPUCINE", 8 a.m. à 6 p.m. Enfants 0 à 6 ans. — 569-6132 ou 563-3895. 66-27

GARDERAIS enfants à la semaine ou la journée. — Tél.: 569-4962. 79-3

69 Divers

DE LUXE ALUMINUM ENR. - 1470, PRUNIER
Spéciaux portes aluminium, épaisseur 2 pouces, 3 rainures, modèle de luxe. Prix régulier $99.50, en spécial $77.00. Installation comprise. Fenêtres 3 rainures, modèles de luxe. Reg. $36.50., en spécial $25.00 installées. Auvents, fibre de verre, gouttières aluminium, revêtement, etc.
J. DUTREMBLE 569-2328 — SHERBROOKE
prop.
61-27

PAVAGE DE L'ESTRIE
ENR.
Estimé gratuit
TEL.: 562-1846
jour ou soir
69-27

VIDONS
Puisard - Egout
USINE D'EPURATION.
TEL.: 562-3158
le soir.
61-27

TOURBE A VENDRE
3½ pi. car. livré
MAURICE BOLDUC
1071, rue Duvernay — Sherbrooke
Tél.: 563-3534
22602

CROYEZ-VOUS A L'EDUCATION ?
C'est une nécessité, si vous voulez être rémunéré de votre dur labeur par un salaire élevé. Nous vous enseignerons comment faire une présentation à la maison à des "prospects" qui ont écrit à Electronic Computer Programming Institute pour suivre un cours de programmation et de traitements des données à notre école. La connaissance de la programmation n'est pas nécessaire pour réussir à E.C.P.I.
Nous sommes membres d'une chaîne de plus de 90 écoles à travers les deux continents enseignant la programmation sur ordinateur électronique et le traitement des données. L'offre unique dans votre vie, un revenu de $15,000 et plus, représenté par des commissions et bonis. Vous êtes âgé de 26 ans ou plus, vous avez des responsabilités familiales, vous êtes bilingue, vous êtes prêt à travailler quand les autres ont terminé, vous avez une voiture et l'ambition de devenir directeur? Etes-vous prêt à répondre aux questions de la secrétaire par téléphone? Alors, appelez M. HARRIS à 842-8072 — Montréal, P.Q. Dept. L. T. — 3 — 21.

MEUBLES EGRATIGNES
REPARATIONS de tous genres d'égratignures ou de brûlures sur meubles. Travail fait par un expert. Estimé gratuit sur demande. Tél.: 864-4253, demandez Léo Lambert. 66-27

ENCAN
Vente d'animaux Hereford écornés pour Bridgen Polled Hereford Farms, Brigden, Ont., La vente se tiendra chez Art Bennett's Sale Barn, Sawyerville, Qué., samedi, le 31 mai 1969 à 1h. p.m.
Seront vendus: 40 têtes de Hereford de choix, écornées, comprenant 5 taureaux, nés en 1968, comprenant BP Perfect Beau 2Y, né en 1967, champion à l'exposition d'Ottawa l'été dernier, gagnant de sa classe à l'expo nationale de Toronto, et champion réserve à l'Atlantic Winter Fair, à Halifax N.E., A l'exposition royale de Toronto, en novembre dernier, il se classa le 3e sur des concurrents de choix, et à l'exposition internationale de Chicago, il se classa encore le 3e dans sa classe.
Aussi 35 très belles génisses de choix, écornées, de 1 à 2 ans, provenant de Fairview Perfect Beau. Plusieurs de ces génisses sont de véritables bêtes d'exposition. Condition: comptant. Bar-B-Q. à midi.
Art. Bennett, encanteur, Sawyerville, Qué. — 889-2272
22, 23, 29 mai — 23757

WILFRID GREGOIRE Inc.
Bois et matériaux de construction
Directement du FABRICANT AU CONSOMMATEUR

LA PATRIE: moulin à scie.
BOUL. BOURQUE: Grand magasin de matériaux de construction préfinis, tuiles, tapis et peinture C I I
Spéciaux pour rénovation de sous-sols
Boul. BOURQUE—Tél.: 563-0220
Succursale à St-Félix de Kingsey
Tél.: 848-2304
18412

EXCELLENTS BUREAUX A LOUER
Edifice Central — 31 ouest, rue King, Sherbrooke.
Jusqu'à 5,000 pieds
Au centre des affaires à Sherbrooke. Services d'ascenseur automatique, air climatisé, etc. Espaces de choix.
S'adresser au
Bureau du Sénateur Paul Desruisseaux.
Edifice Central, 31 ouest, rue King—suite 210—Tél.: 563-4412
Après les heures de bureau, téléphonez 563-5177 ou 562-0291.
4029

LIQUIDATION DE FAILLITE
de
Machines & Equipement de Bureau (Sherbrooke) Inc.
74, rue Albert — Tél.: 567-1215
JUSTE A L'ENTREE DU STATIONNEMENT MUNICIPAL
du 15 au 24 mai
TOUT SERA VENDU
RABAIS ALLANT JUSQU'A 50%
Machines à additionner, machines à écrire, pupitre, bois ou métal, classeurs, coffre-fort, cendrier, machine à photocopier, caisse enregistreuse, horloge-poinçon, duplicateurs, calculateurs, dactylos, chaises de bureau, de secrétaire et de salle d'attente, machines à chèques, machines comptables usagées, rubans de machines, rouleaux de papiers, chemises, cartes-index, crampes de brocheuses, partères, etc., etc., etc.
Marchandises neuves et usagées.
Tout pour le bureau ou l'étudiant.
RAYMOND DUBE LIQUIDATEUR
23303

les MOTS CROISES de... LA TRIBUNE

— 295 —

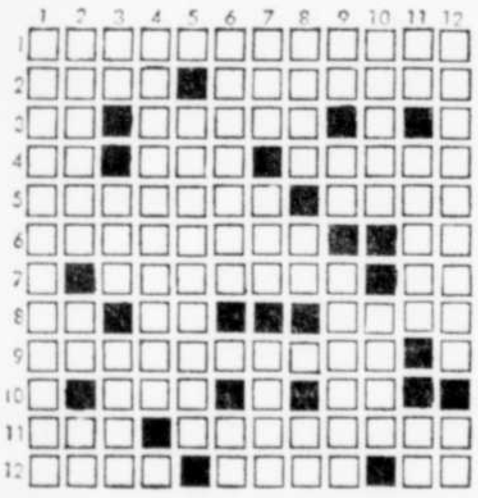

Horizontalement
1—Fermeté dans une résolution
2—L'or vient d'avoir une nouvelle fois la sienne — Affronts publics
3—Conjonction — Pousser des cris d'agonisant
En voie — Poussés — Alerte
5—D'opinion différente — Donna un fusil
6—Elle ne manque pas de cran — Unité de temps
7—Force — En grand
8—Possessif — Infinitif — Refuser d'admettre
9—Met derrière les barreaux
10—Vermine — Article
11—Souverain — Qui instruit sur un point
12—Située — Qui ne peuvent plus servir — Obtenu
8—Peu fréquent — Voyelles — Après Santa
9—Période — Convient — Soucis
10—Fleuve d'Afrique — Ville d'Allemagne
11—Démonstratif — Illustration — Au monde
12—Scandale public — Familier

Verticalement
1—Qui incitent à la violence
2—Va accomplir son unité — Dans la matinée — Voyelles
3—Note — Pour un pape — Attrapé
Fera des remontrances
Fait l'objet d'un projet économique destiné aux Britanniques
6—Danseur classique — Venu à échéance
7—Première personne du sexe féminin — Unité de travail mécanique — Non mention

SOLUTION 294

Horizontalement
1—IMPENITENTES
2—NORMALE — E — U
3—CRAMPES — ONT
4—OU — AI — SODA
5—MEUNERIE — ANS
6—P — SURE — NONCE
7—AS — EVIDENCE
8—R — CLINIQUE — C
9—ABO — L — VU — LE
10—BOUILLIE — MOT
11—LARME — N — SONT
12—EST — VESTIGE

Verticalement
1—INCOMPARABLE
2—MORUE — S — BOAS
3—PRA — US — COURT
4—EMMANUEL — IM
5—NAPIERREVILLE
6—ILE — REIN — L — V
7—TES — I — DIVINE
8—E — SENEQUE — S
9—N — OO — ONU — ST
10—TENDANCE — MOI
11—E — TANCE — LONG
12—SU — SE — CETTE

Canada
Province de Québec
District de St-François
No. 32368 COUR PROVINCIALE
Banque Provinciale du Canada
demanderesse
— VS —
J. C. Tanner
défendeur

AVIS PUBLIC

Seront vendus, le 3 juin 1969 à 10h. de la matinée, à la place du gardien, No. 45, rue Windsor, Lennoxville, Qué. et aussi à Greenlay, Qué.
Les effets saisis en cette cause: Camion Mack B-61; Diesel 1955, série No B-61-T 48487-C.
1 trailer (trailos) série No W 5202920.
Tracteur Diesel caterpillar D4 avec lame de 10 pieds.
Condition: comptant.

J. E. Beisle, H.C.S.
Tél.: 562-0592

23778 23 mai

ENCAN

Pour Rosaire Boire, demeurant à 3 milles de St-Malo, sur la route Malvina, Co. Compton, le vendredi 30 mai 1969, à 1h. p.m.

Seront vendus: 42 têtes Holstein, comprenant: 26 vaches; 3 taures de 2 ans; 6 taures de 1 an; 1 taureau Holstein pur sang de deux ans; 1 taureau 1 an; 3 veaux; 1 truie devant mettre bas bientôt; 1 truie avec 11 petits cochons de 2 semaines; 1 truie devant mettre bas dans 3 semaines; 1 truie fécondée depuis 1 mois.

Machinerie: 1 tracteur International No. 300 complet avec pelle avant; tracteur Massey-Harris No. 44; conditionneur à foins John Deer; Faucheuse IHC; élévateur Mater de 30'; 1 moteur 1 c.v.; wagon de ferme sur pneus; charrues à 3 sillons IHC; râteau de côté New Holland No. 56; herse double à disques Ferguson; râteau à foin; épandeur à engrais New Idea; épandeur de chaux 10 pi. Massey; remorque sur roues; traîneau; herse à disques traction animale; tondeuse; scie circulaire; 7 tonnes de fertilisant; réservoir à lait 330 gal. De Laval; trayeuse De Laval complète avec 2 chaudières; réservoir d'eau chaude pour la laiterie 30 gal.; harnais; ensemble de chaînes à tracteur; tous les petits outils de ferme, chaînes, etc...

Tout sera vendu sans réserve, car la ferme a été vendue pour le bois.
Condition: comptant.

Art. Bennett, encanteur
Sawyerville, Qué. Tél.: 889-2272

23756 23, 26, 28 mai

ENCAN

Pour Gilbert Fauteux, situé à 2 milles de St-Malo, sur la route de Sawyerville, route 27, mercredi 4 juin 1969, à 10h.30 a.m.

Seront vendus: 40 têtes de Holstein de choix, comprenant: 29 vaches dont 10 doivent mettre bas à l'automne; 3 taures de 2 ans devant mettre bas en septembre; 5 génisses d'un an; 12 veaux 1 à 8 mois; 1 taureau de 10 mois; 1 truie avec 10 petits de 6 mois; machinerie: tracteur Ford 1966, série 5,000, complet avec chargeuse avant et cabine, 300 heures d'usage seulement; tracteur Ford, série 5,000, "sélecto Speed", 1967, diesel, seulement 1000 heures de travail; camion à bascule, 1958, 1 tonne, International; épandeuse d'engrais, no 325, New Holland, avec prise de pouvoir, semeuse à 13 disques International, 1 an d'usage, à tracteur; 2 chaînes à tracteurs avec gros anneaux; tondeuse-conditionneuse à foin, 9 pi., New Holland; balleuse automatique, New Holland, avec lance-ballots; épandeur de chaux Massey-Ferguson; élévateur New Holland, avec extension de 140 pieds; herse à disques doubles, Oliver, 36 disques de 20 po.; charrue à 3 sillons, John Deere; remorque; Wagon Ottawa, cap. 6 tonnes; supports à ballots avec côtés; 2 traîneaux; scie circulaire Ferguson, hydraulique; souffleuse à neige; remorque à 2 roues; quantité de foin et de paille; scie mécanique Pioneer 14-50, comme neuve; nettoyeur d'étable Patz, avec chaîne de 110 pieds, et palant de 30 pieds; réservoir Muller, 400 gal. comme neuf; trayeuse DeLaval avec 2 chaudières avec tuyau robuste; réservoir à eau chaude Cascade 40, de laiterie; 2 bassins de nettoyage pour laiterie; auge à grain; 47 chaînes de cou pour bétail; tous les petits outils de ferme, chaîne, etc. Notez que c'est un excellent troupeau Holstein, à lait, et de plusieurs accessoires sont comme neufs, et tous en excellent état. Cantine sur les lieux. Condition: comptant.

Art. Bennett, encanteur
Sawyerville — 889-2722

23759 23, 30 mai, 2 juin

AVIS PUBLIC

Province de Québec,
Municipalité scolaire de la Cité de Magog,
Comté de Stanstead.

Avis public est donné à tous les électeurs des municipalités suivantes: Canton de Magog, Mun. Village d'Omerville, partie de Rock Forest, Partie canton d'Orford, Partie St-Elie d'Orford, Katevale, St-Etienne de Bolton, Partie Bolton Ouest, Partie Village Stukely Sud, Partie Paroisse Stukely Sud, St-Cajetan de Potton (Mansonville); Partie Bolton Est, municipalités faisant partie du "Quartier de la partie annexée" que le lundi, deuxième jour de juin mil neuf cent soixante-neuf, de midi à deux heures P. M., au bureau de la Commission scolaire, situé au no. 227 ouest rue Principale à Magog, aura lieu la mise en candidature en vue de l'élection d'un commissaire d'écoles, en remplacement de M. André Turgeon, commissaire au siège No. 2, sortant de charge.

Donné à Magog ce vingt-et-unième jour de mai, mil neuf cent soixante-neuf.

Ovila Bergeron,
Président d'élection.
23768 — 23 mai

CITE DE SHERBROOKE
BUREAU DU GREFFIER

AVIS

REGLEMENT NO.: 1882

Avis est par les présentes donné qu'une assemblée des propriétaires de la zone A-46 pour l'approbation de l'amendement suivant au règlement de zonage de la cité de Sherbrooke aura lieu à l'hôtel de ville, le 26 mai 1969, de 7 heures à 8 heures p.m.

Le règlement no. 1882 concerne la construction d'une maison de trois logements sur les lots 8-61-2 et 8-62-2, rue Patricia. La zone A-46 comprend des lots situés sur la rue Galt est, entre Bowen et Desormeaux ainsi que les lots sur les rues Murray, Patricia et 7e Avenue entre Galt et Woodward.

Les propriétaires de la zone A-46 qui désirent s'opposer à ce règlement doivent assister à cette assemblée.

Les propriétaires des zones contiguës à la zone A-46 peuvent demander de participer à ladite consultation en faisant parvenir au soussigné, dans les cinq jours des présentes, une requête signée par au moins douze propriétaires de la zone contiguë concernée.

H. P. Emond,
Greffier.

23577 21, 22, 23 mai

MUNICIPALITE DE ROCK FOREST
Comté de Sherbrooke

AVIS DE DEMANDE DE SOUMISSIONS

La Municipalité de Rock Forest demande des soumissions pour des travaux d'excavation et de remplissage de même que pour la fourniture et la pose des matériaux d'aqueduc et d'égout et les travaux connexes ainsi que des travaux de voirie, le tout dans le parc à roulottes Laperle.

Une copie des plans, cahier des charges ainsi que de la formule de soumission pourront être obtenus au bureau des ingénieurs-conseils Lemieux, Carignant, Boyer et Associés, 144 nord, rue Vimy, Sherbrooke, P.Q. sur dépôt en argent, ou sous forme de chèque certifié, d'une somme de cinquante dollars ($50.) Cette somme sera remboursable sur retour en bon état desdits documents dans les quinze (15) jours suivant l'ouverture des soumissions, aux soumissionnaires ayant présenté une soumission en bon et due forme dans les délais prescrits.

Les soumissions seront reçues à l'Hôtel de Ville par le secrétaire-trésorier, Monsieur Jean-Guy Charest, jusqu'à 4:00 heures H.A.E. le mercredi 4 juin 1969 pour être ouvertes au même lieu à l'assemblée de 20:00 heures H.A.E.

Seuls les soumissionnaires ayant leur principale place d'affaires dans les comtés suivants peuvent présenter une soumission: Comtés d'Arthabaska, Brome, Compton, Drummond, Frontenac, Mégantic, Missisquoi, Richmond, Shefford, Sherbrooke, Stanstead et Wolfe.

La Municipalité de Rock Forest ne s'engage pas à accepter ni la plus basse ni aucune des soumissions présentées.
MUNICIPALITE DE ROCK FOREST

per: Jean-Guy Charest,
Secrétaire-trésorier

23780 23 mai

AVIS PUBLIC

Canada,
Province de Québec,
District de Québec
No. 150-371 COUR SUPERIEURE
LES INDUSTRIES PROVINCIALES LTEE
demanderesse
— VS —
ELISABETH HAWKINS et
DANIEL HAWKINS,
défendeurs
— ET —
PAUL-EMILE GOSSELIN et
LEO CHOQUETTE,
mis en cause.

Pour être vendus au domicile du gardien Paul-Emile Gosselin, le 31 mai à 2h. p.m., les objets saisis en cette cause: Une presse à injection Negri-Bossi 160-320; une presse Ankerwerk, capacité de 7 tonnes T-200; un moule à épingles Mastro; un moule à clipes Mastro; un moule à épingles Mighty Mites; un moule pour épingles à crochets Mastro; un moule à épingles Gordon; deux moules pour supports à vêtements; un moule à anneaux pour serviettes; un moule de poteurs à épingles à linge; un gros moule à supports, 4 cavités; un moule à crochets Gordon; un moule à épingles miniatures; un moule T.V. bank; trois machines pour faire des ressorts; trois assembleuses pour épingles Mastro; un vibrateur pour ressorts; un granulateur en plastique (Mégantic) une baratte en plastique.
Donné à Lac-Mégantic ce 12e jour de mai 1969.

Hermann Duval, H.C.S.

23782 23 mai

ENCAN

Vente par encan le mardi 27 mai à 1 heure pour Laurent Ouellet, de Tingwick. La vente aura lieu chez Ovila Ouellet. La ferme est situé à la sortie du village.

Seront vendus: un troupeau Holstein amélioré de 45 bêtes dont 27 vaches, 2 taures de 2 ans, 5 taures de 1 an, 1 taureau de 2 ans, 10 veaux. Le troupeau est clair de test, certificat fourni. 2 bons chevaux de 1300 lb. Le roulant comprend 1 tracteur Massey Ferguson No. 35 diesel avec pelle; ce tracteur est pratiquement neuf; 1 presse à foin Oliver No 620 T, monte-balles; râteau faneur neuf New Holland, 2 wagons sur pneus avec plate-forme, épandeur Ferguson, à tracteur, épandeur à traction animale, faucheuse Ford, herses à ressorts et à fixer, rouleau en fer, tout un roulant à traction animale, trayeuse CO-OP à 3 chaudières, 18 bidons, semoir à disques, 1 paire de chaînes à tracteur, charrue à 2 versoirs, tondeuse électrique, 300 balles de paille, 130 sacs de grain, outils de hangar et quantité d'articles trop longs à énumérer. La terre est vendue. Conditions de la vente: comptant ou prêt provincial accepté pour acheteurs qualifiés. Pour informations s'adresser à

GEORGE GOGGIN,
encanteur licencié bilingue,
Plessisville Tél.: 362-2196,
prop. de la Ferme Barlilee Enr.

23583 23, 24 mai

ENCAN

Pour Clarence Pease, situé à 3 milles de Richmond, route St-Cyr. Prenez la route près du restaurant Miss Richmond, le samedi 7 juin '969 à 1h. p.m.

Seront vendus: 31 têtes de bétail Durham, comprenant 15 vaches, taureau de 2 ans, 3 bouvillons de 1½ an; 4 génisses d'un an, 6 veaux. Notez bien que ces animaux sont de la catégorie des bons vieux sujets Durham gros et bons producteurs de lait. Pompe à lait Surge, complète; 2 chaudières à lait Surge; séparateur électrique De Laval; 16 bidons à lait de 8 gal.; refroidisseur et autre équipement de laiterie; wagon Cockshutt, sur pneus, comme neuf; râteau de côté, McCormick; herse à disque; herse à ressorts et à fixer; 2 cultivateurs; épandeur d'engrais Cockshutt sur pneus, pour tracteur; 150 poteaux de cèdre, 6 pi.; 1,000 pi. de bois de construction; 2 clôtures électriques; quantité de broche piquante; harnais double; faucheuse; chargeuse à foin; râteau à foin; balance d'une tonne; chariot et boîte à fumier; traîneaux pour les billots; évaporateur Grimm Comet, avec arche; 500 chaudières en aluminium, format 2 gal. et chalumeaux; réservoir, traîneaux à eau d'érable; traîneau Pung; tondeuse Stewart; réservoir à eau chaude Moffatt; poulies; tous les petits outils de ferme, fourches, pelles, chaînes, etc. —
Tout doit être vendu sans réserve. —
Condition: comptant.

Art. Bennett, encanteur
Sawyerville — 889-2272

23084 23, 30 mai, 5 juin

ENCAN

Pour la succession de M. et Mme Senick. L'encan aura lieu dans la salle du terrain d'expositions d'Ayer's Cliff, le samedi 24 mai 1969, à 9h 30 a.m.

Seront vendus: table de cuisine avec 4 chaises; plusieurs chaises; chaises berçantes; 1 rouet; vieille baratte antique; machine à laver, antique; tables à panneaux rabattants; fauteuil pivotant; chaises hautes; table de salle à dîner avec 4 chaises; cabinet à vaisselle buffet; téléviseur de 18 pouces; radio console; pupitre-bibliothèque antique; grande quantité de vieux livres, table "treille"; 4 chaises antiques, avec chaise berçante assortie; pupitre antique avec chaise pivotante; horloge; piano Heintzman; plusieurs chaises berçantes; 2 buffets hauts; plusieurs commodes; bibliothèque en cerisier noir avec porte en verre; très vieux phonographes avec cornet et disques; plusieurs cadres; tables pliantes; orgue d'environ 130 ans; 3 Boston Rockers; tondeuse à gazon; grande quantité de verrerie; service de verres 18 morceaux, garnis d'une bordure or; 6 verres à eau avec 6 plateaux à fruits; beurrier; sucrier; pot à crème; porte-cuillères; 2 morceaux de verre bleu; 4 morceaux de verre vert garnis d'or; contenant antique, pour cure-dents; grande quantité de vieilles chaises; mobilier de chambre à coucher, complet avec lit, commode et bureau; commodes; porte-parapluies antique; bureau antique; plusieurs valises; mobilier de chambre, incomplet; jambières et mitaine de gardien de but; échelle de 24 pieds; réservoir à eau chaude; bain; plusieurs lampes à kérosène; plusieurs outils de travail; cloche pour traîneau; cloches à vaches; 3 barils pour huile; berceuse plate-forme; ventilateur électrique; 3 paires de raquettes à neige; banc de piano; chaises de parloir. La liste n'est pas longue, mais l'encan est considérable. Il y a plusieurs antiquités qui n'ont pas été mentionnées. S.V.P. arrivez de bonne heure. Condition: comptant. Cantine sur les lieux.

Howard Standish,
encanteur bil. le.
Tél.: bureau: 838-4352
rés.: 838-4872

23078 21-23 mai

Ultime hommage au Frère Arthur Poisson

ARTHABASKA, (ML) — Des représentants de la plupart des maisons de la communauté des frères du Sacré-Coeur du Québec ainsi que le secrétaire provincial M. Roméo Mathieu ont assisté aux funérailles du frère Athanase (Arthur Poisson) en communauté depuis 63 ans.

C'est le neveu du défunt, le père Gilles Genest, missionnaire de la Sellette, qui a officié aux funérailles.

Le frère Arthur Poisson était âgé de 79 ans et était un des premiers frères canadiens à conquérir le diplôme d'enseignement secondaire moderne de l'université Laval. Sa profession perpétuelle remonte au 10 juillet 1912.

Dans la communauté, on lui avait donné le titre de "grand père" des missionnaires pour lesquels il s'est dévoué durant 40 ans sans pouvoir malheureusement visiter les missions de Madagascar ou du Cameroun dont il fut un des trois fondateurs.

Le frère Arthur Poisson est né à Weedon (Wolfe) le 25 mai 1890, déménagea avec sa famille à Gentilly (Nicolet) en 1900. Il entrait au Juvénat d'Arthabaska en 1904.

Il a été durant 23 ans titulaire et 14 ans visiteur de classes. C'est en 1948 qu'il s'occupa uniquement des missions pour lesquelles il s'était déjà donné depuis 20 ans. La direction de l'oeuvre Malgache puis de l'oeuvre missionnaire, la propagande pour les missions, les voyages d'information, la réception des missionnaires, la préparation des caisses de marchandises à expédier, la correspondance ininterrompue l'occupaient.

La famille du défunt compte une dizaine de religieux et religieuses de diverses communautés. C'est la Chorale des juvénistes et des frères dirigée par le frère Michel Giguère qui a fait le chant au service alors que le frère Daniel Emile Godbout était à l'orgue.

R. F. Arthur Poisson

R. F. Athanase

ARTHABASKA — Les funérailles du R. F. Athanase, né Arthur Poisson, ont eu lieu hier, à la maison provinciale des RR. FF. du Sacré-Coeur, à Arthabaska.

Le R. F. Athanase est né le 25 mai 1900 à Weedon. Il a vécu plus longtemps à Gentilly avant son entrée au juvénat d'Arthabaska, le premier août 1904. Le R. F. Athanase a été nommé directeur de "L'Oeuvre Malgache" en 1928, devenue depuis "l'oeuvre missionnaire des RR. FF. du Sacré-Coeur". Il est ensuite devenu directeur des missions.

Le défunt était bien connu dans les Bois-Francs, les Cantons de l'Est, la Mauricie, les régions de Québec, du Lac St-Jean et du Bas du fleuve où il a été 27 ans maître de classe, 14 ans visiteur dans les écoles, près de 40 ans propagandiste pour les missions dont 21 ans directeur de la mission de Madagascar à laquelle s'est ajoutée celle du Cameroun en 1953.

Il laisse dans le deuil son frère: le R. F. Philémon Poisson, de Madagascar; ses soeurs: Mmes Donat Dumont (Marie-Jeanne) et Ernest Paré (Yvonne) et leurs époux, ses beaux-frères: M. Lucien Genest (époux de feu sa soeur Rosa) et ses fils, ses neveux: Roland, Fernand et Gilles, M. Normand Doucet et d'autres neveux et nièces, des Etats-Unis, ainsi que de nombreux autres parents et amis.

Loterie du maire Drapeau

Le Torontois prend part au tirage mais ne gagne pas

MONTREAL (PC)—M. A. H. Hoddinott, de Toronto, le concurrent réticent au tirage de la taxe volontaire de Montréal, s'est finalement présenté, hier, mais il n'a pas eu la "responsabilité" d'accepter le grand prix de $100,000.

Pour la 11e fois en 12 tirages mensuels, le grand prix de $100,000 est allé à une femme, Mme Janine Granger, de Montréal.

M. Hoddinott, qui a gagné le deuxième prix au montant de $10,000, a déclaré qu'il n'avait pu être présent dimanche, jour fixé pour ce tirage, parce qu'une "grippe intestinale l'avait mis hors de combat".

Il avait dit plus tôt qu'il avait décidé de participer en pensant qu'il s'agissait d'un concours, mais avait décidé de ne pas se présenter lorsqu'il apprit qu'il s'agissait de courir la chance de gagner $100,000 après avoir répondu à des questions.

Il a changé d'avis mardi et a informé les autorités de la ville de Montréal qu'il serait présent au tirage.

"Je ne suis pas encore certain de pouvoir accepter la responsabilité de prendre tout cet argent, c'est-à-dire $100,000, mais je vais essayer quand même", a-t-il dit.

VOTRE horoscope...

Samedi, le 24 mai 1969.

21 mars au 19 avril (Le Bélier) Vous aurez une satisfaction d'amour-propre que vous pourrez peut-être étendre aux vôtres ou à un ami. Des initiatives vous ouvriraient une période de distraction d'un nouveau genre pour vous.

20 avril au 20 mai (Le Taureau) Ne restez pas indifférent aux personnes dont vous faites la connaissance. Ne restez pas au second plan; vous y gagneriez en mettant en valeur vos qualités morales.

21 mai au 21 juin (Les Gémeaux) Les aspects dominants, tout en continuant à renforcer votre position dans la vie, vous engagent vivement à éviter les hasards qui feraient courir des risques à votre situation financière.

22 juin au 21 juillet (Le Cancer) Surveillez les incidents possibles au cours de cette journée. Certaines modifications peuvent avoir pour résultat la bonne tournure d'un projet.

22 juillet au 21 août (Le Lion) Votre entourage paraît disposé à accéder à vos désirs si toutefois vous savez y mettre du tact. La soirée vous apporte une agréable nouvelle.

22 août au 22 septembre (La Vierge) Au cours de réunions, vous ferez probablement la connaissance de gens intéressants et vous élargirez le cercle de vos relations.

23 septembre au 21 octobre (La Balance) Votre intuition, plus pénétrante qu'à l'ordinaire, vaudra mieux que le raisonnement pour juger les situations dans lesquelles vous vous trouverez.

22 octobre au 21 novembre (Le Scorpion) Attendez-vous à des soucis, peut-être à des conflits tout à fait imprévus. Ne les aggravez pas en modifiant trop vite votre point de vue.

22 novembre au 21 décembre (Le Sagittaire) Ne vous laissez pas trop aller à votre générosité habituelle et évitez de gaspiller votre temps et votre argent. Pensez à visiter des amis qu'il vous serait agréable de voir.

22 décembre au 20 janvier (Le Capricorne) L'originalité de votre esprit vous attire bien de la sympathie; veillez toutefois à ne pas exprimer vos sentiments avant d'être bien sur de leur nature.

21 janvier au 19 février (Le Verseau) Les planètes exercent présentement leur influence et leur action bienfaisante dans le domaine de vos activités coutumières. Les nouvelles se font un peu meilleures.

20 février au 20 mars (Les Poissons) De nouvelles possibilités s'offrent à vous sur le terrain de l'aventure. Vous revoyez une personne oubliée depuis longtemps.

Si c'est aujourd'hui votre anniversaire

Les personnes nées aujourd'hui sont sympathiques et généreuses. Orgueilleuses et parfois susceptibles, elle se tracassent pour des choes qui n'en valent pas la peine. Bonnes et prodigues, elles n'épargnent rien pour faire plaisir à ceux qu'elles aiment. Leur personnalité agréable leur attire beaucoup d'amis.

Décès

RODRIGUE ET FRERES ENR.
Rock Island

AUDET — Les funérailles de M. Théodore Audet, époux de feu Diana Hamel, demeurant à Rock Island, décédé à l'âge de 84 ans, auront lieu samedi, le 24 mai 1969. Le convoi funèbre quittera les salons funéraires Rodrigue et Frères Enr., 2, rue Centre, à Rock Island, à 9h.45, pour se rendre à l'église Notre-Dame de la Merci, où le service sera chanté à 10 heures. Inhumation au cimetière Mont Ste-Marie. L'abbé Georges Guay officiera. 80-2

CENTRE FUNERAIRE
GERARD MONFETTE INC.
33, Bowen sud, tél.: 562-2249
Guy Monfette, gérant

LABRECQUE — Les funérailles de M. Félix Labrecque, autrefois agent d'assurances, époux de Rose Anna Champagne, demeurant au 322, rue Conseil, décédé à l'âge de 81 ans, auront lieu lundi, le 26 mai 1969. Le convoi funèbre quittera les salons du Centre funéraire Gérard Monfette Inc., 33, Bowen sud, à 9h.45, pour se rendre à l'église St-Jean-Baptiste, où le service sera chanté à 10 heures. Inhumation au cimetière St-Michel. Salon fermé de 5 à 7 heures. 80-3

ANTONIO BOISVERT & FILS
44, 3e Avenue, Windsor
Tél.: 845-3477

RICHARD — Les funérailles de M. Napoléon Richard, époux en premières noces d'Olympe Lemire et en secondes noces de Rose Béland, décédé à l'âge de 80 ans et 7 mois, auront lieu samedi le 24 mai. Le convoi funèbre quittera les salons Antonio Boisvert & Fils, 64, 3e Avenue, Windsor, à 9.15, pour se rendre à l'église paroissiale St-Claude où le service sera chanté à 10 heures. Inhumation au cimetière du même endroit. Salon fermé de 5 à 7 heures. 80-2

BERGERON et FRERES
201, rue Beauchesne,
Arthabaska, Qué.

ROY: Les funérailles de M. Henri Roy, époux de Rose Baril, demeurant à Tingwick, décédé à l'âge de 75 ans, auront lieu samedi le 24 mai. Le convoi funèbre quittera la salle paroissiale de Tingwick pour se rendre à l'église de Tingwick où le service sera chanté à 3 heures. Inhumation au cimetière paroissial. 80-2

PAQUIN ET PAQUIN
succursale de Cookshire
East Angus, tél.: 832-2323 et 832-2275

TURCOTTE — Jean-Yves Turcotte, fils de M. Brune Turcotte et de Gisèle Bolduc, demeurant à Cookshire, est décédé accidentellement à l'âge de 7 ans. La dépouille mortelle est exposée aux Salons Paquin et Paquin, à Cookshire. L'heure et la date des funérailles seront annoncées plus tard.

ANTONIO BOISVERT ET FILS
Windsor, tél.: 845-3477

VERTUE — Les funérailles de M. Georges Vertue, époux de Claudia Pinard, demeurant à Windsor, décédé subitement à l'âge de 69 ans et 9 mois, auront lieu vendredi, le 23 mai 1969. Le convoi funèbre quittera les salons Boisvert et Fils, 64, 3e Avenue, à 1h.45, pour se rendre à l'église St-Philippe de Windsor, où le service sera chanté à 2 heures. Inhumation au cimetière du même endroit. Salon fermé de 5 à 7 heures. 78-3

LA TRIBUNE

NUMEROS DE TELEPHONE

Annonces commerciales, service du tirage et autres services
569-9201

ANNONCES CLASSEES
569-9501

REDACTION
569-9184

Les membres de la famille de Monsieur Alfred Grenier, de Marsboro, remercient bien sincèrement toutes les personnes venues de loin ou de près qui ont témoigné de la sympathie soit par offrandes de messes, tributs floraux, bouquets spirituels, visites ou assistance aux funérailles, ou de quelque manière que ce soit lors du décès de

MONSIEUR ALFRED GRENIER

et les prient d'accepter ce témoignage de leur gratitude.

IN MEMORIAM

Madame Marcel Laurencelle et ses enfants: Mlles Jacqueline, Claire Laurencelle, M. Roger Laurencelle, Mlle Denise et Claudette Laurencelle ainsi que les frères et soeurs de M. Laurencelle: Jules, Mme L. Galvin (Eva), Gérard, l'abbé Roméo Laurencelle, Soeur Fernande, Paul-Emile, Jean et Pierre Laurencelle remercient bien sincèrement toutes les personnes qui, soit par offrandes de messes, bouquets spirituels, fleurs, cartes de sympathie, télégrammes, visites à la chambre mortuaire, assistance aux funérailles, ou de quelque manière que ce soit, leur ont témoigné de la sympathie à l'occasion du décès de

MONSIEUR
MARCEL LAURENCELLE

et les prient d'accepter ce témoignage de leur gratitude.

IN MEMORIAM

Madame Zéphirin Lavoie et ses enfants: M. et Mme Gérard Landry (Marie-Paule), M. et Mme Henri Désautels (Gertrude), M. et Mme Gilbert Desautels (Jeannine), M. et Mme Marcel Dubois (Huguette), Mlle Maria Lavoie, M. et Mme Yvon Turcotte (Clairette), M. et Mme Rivard Lessard (Jeanne), M. Charles Lavoie, M. et Mme Jean-Marie Lavoie, M. et Mme Paul-E. Lavoie, M. Lucien Lavoie, Mlles Noëlla et Colette Lavoie, remercient bien sincèrement toutes les personnes qui, soit par offrandes de messes, bouquets spirituels, fleurs, cartes de sympathie, télégrammes, visites à la chambre mortuaire, assistance aux funérailles, ou de quelque manière que ce soit leur ont témoigné de la sympathie à l'occasion du décès de

MONSIEUR ZEPHIRIN LAVOIE

et les prient d'accepter ce témoignage de gratitude.

TROUVEZ LE MOT-PERDU

et

GAGNEZ des PRIX

TOUTE LA FAMILLE JOUE ... TOUTE LA FAMILLE GAGNE !

COMMENT PARTICIPER AU CONCOURS :

Chaque jour, trouvez le nom caché dans la grille. A la fin de la semaine, vous nous faites parvenir quatre grilles complétées, parmi les six publiées du lundi au samedi. Les prix seront attribués **par tirage au sort** parmi les bonnes réponses. Ce tirage aura lieu le jeudi suivant et les noms des **gagnants seront publiés le samedi.** Adressez vos réponses à MOT-PERDU, Casier 116, Sherbrooke, Qué. **Les employés de Regent Importing et de La Tribune,** ainsi que leurs familles, ne sont pas éligibles à **ce concours.**

N. B. — N'oubliez pas d'inclure les quatre grilles pour lesquelles vous donnez les réponses.

Le tirage aura lieu le 29 mai, parmi les réponses publiées du 19 au 24 mai.

PRIX A GAGNER SEMAINE DU 19 AU 24 MAI

— 3 services de vaisselle anglaise; 8 couverts; 52 morceaux; valeur de 44.95 chacun.

N.B. — Ces cadeaux étant emballés à l'avance, ils ne sont pas échangeables.

GRILLE DU NO. 316 7 lettres cachées

	1	2	3	4	5	6	7	8	9	10	11	12	13	14	15
1	E	S	E	D	U	T	E	U	S	N	A	M	O	I	S
2	S	N	E	E	P	O	T	A	M	O	N	O	I	D	A
3	A	A	P	D	R	E	I	R	U	T	O	R	E	E	I
4	T	N	E	I	A	R	E	T	I	A	R	T	S	E	S
5	I	T	R	F	A	T	A	L	I	T	E	E	I	I	I
6	S	I	M	I	A	O	C	R	E	V	R	L	O	O	R
7	F	C	I	C	C	T	R	E	A	V	E	L	L	O	T
8	A	I	S	A	T	A	I	R	I	O	H	E	P	R	O
9	C	P	S	T	I	L	S	G	O	U	R	M	E	N	T
10	T	A	I	I	O	E	A	I	U	T	I	E	R	E	A
11	I	T	O	O	N	V	R	A	M	E	R	N	C	R	L
12	O	I	N	N	E	A	R	E	C	N	A	T	E	R	I
13	N	O	I	R	E	C	E	V	O	I	R	I	R	E	S
14	C	N	O	T	E	S	N	O	I	T	A	V	E	L	E
15	E	N	O	S	I	H	A	R	T	A	G	E	N	E	R

Action	Lois	recevoir
aigre		renégat
anticipation	Mansuétude	rire
	mois	roturier
Cave	mortellement	
cris		Saisir
	Noire	satisfaction
Edification	notes	
élévation		Tancer
études	Ocre	toit
	oies	tollé
Fatalité	once	total
fatigue	onomatopée	totaliser
	orner	trahison
Gaver		traiteraient
givre	Percer	
gourme	permission	Voûte
Idée	Ramer	

SANYO

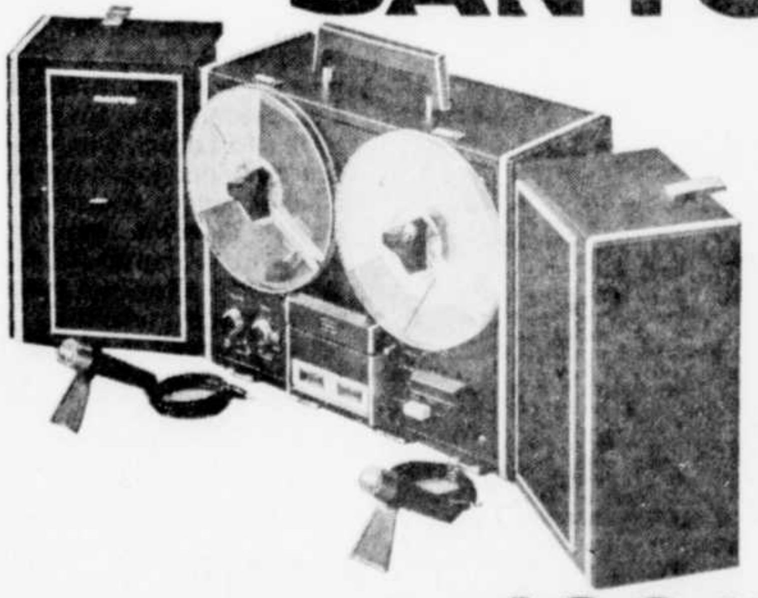

CE SUPERBE MAGNETOPHONE "SANYO" stéréophonique, à trois vitesses, quatre pistes, vous procure huit heures de musique à ppm. Une performance inégalée à ce prix très spécial. En plus, vous obtenez un magnifique cadeau surprise.

199.95

COUTELLERIE EN ACIER INOXYDABLE
24 pièces. Offerte dans une boite à cadeau.
SPECIAL 5.99

FLASHCUBES 1.38

REGENT IMPORTING
LE CENTRE DU CADEAU ET DU TRANSISTOR.
102, Wellington Nord — Sherbrooke

brèves... nouvelles

Sicotte 'transporte' une balle de revolver

MONTREAL (PC)—Un radiologiste a projeté, hier matin, sur un écran lumineux des radiographies du thorax de Louis Sicotte prises en décembre 1966.

Le radiologiste, a alors déclaré au tribunal dans le procès du lieutenant Paul-Emile Picard, de la Police provinciale, procès qui se déroule à Montréal, qu'il voyait un corps étranger assez particulier.

En réponse au procureur de Picard, le Dr Elie Turgeon, de l'hôpital Saint-François d'Assise de Québec, a déclaré que ce "corps étranger" n'était autre qu'une balle de revolver de calibre 38 apparemment.

Jusqu'à présent, ni à cette préenquête, ni à l'enquête préliminaire devant le juge Henri Masson Lorenger, ni au procès qui s'instruit présentement, Sicotte n'avait parlé de la présence de cet objet qu'il avait dans le thorax.

Un directeur de laboratoire à la défense des fumeurs

OTTAWA (PC) — Les conclusions voulant que l'usage du tabac provoque le cancer, la maladie coronarienne et certaines autres affections, sont sans fondement scientifique et injustifiées.

Une propagande excessive et malheureuse concernant le tabac a eu un effet dérogatoire sur l'évolution naturelle des recherches scientifiques portant sur ces questions.

C'est l'opinion émise hier par le Sheldon C. Sommers, directeur des laboratoires de l'hôpital Lennox Hill, à New York, alors qu'il comparaissait devant les membres du comité parlementaire de la Santé, du Bien-Etre social et des Affaires sociales.

Le Dr Sommers, pathologiste s'occupant surtout des facteurs internes du cancer humain, est également professeur au "Columbia University College of Physicians and Surgeons" ainsi qu'à la University of Southern California School of Medecine.

Trois compagnies minières toujours en grève

SEPT-ILES (PC) — Une entente sur les clauses normatives a fait naître un espoir de règlement de la grève à la Québec Cartier Mining, une des trois compagnies minières de la Côte-Nord du Québec paralysées par le débrayage de 2,600 travailleurs membres du syndicat des métallurgistes unis d'Amérique.

Un représentant des Métallurgistes, M. Robert Labrie, a déclaré hier, à Sept-Iles, qu'à la suite des négociations entre les représentants de la Québec Cartier Mining et ceux de ses 1,100 employés en grève, il ne restait plus que les clauses monétaires à régler.

Les pourparlers se poursuivent aujourd'hui à Gagnon sur ces clauses qui constituent toutefois un obstacle de taille dans les présentes négociations.

Le Dr Madras devant le comité universitaire

MONTREAL (PC) — M. Samuel Madras, doyen de la faculté des sciences de l'université Sir George Williams, à Montréal, a déclaré hier que les étudiants qu'il avait rencontrés en mai 1968 avaient été d'accord avec lui pour déclarer que leur conflit avec l'assistant professeur de biologie Perry Anderson était d'ordre académique et qu'il ne s'agissait pas de racisme.

Le Dr Madras a déclaré devant le comité universitaire chargé d'entendre les accusations de racisme portées contre le professeur Anderson, que M. Allan Brown, l'un des six accusateurs du professeur, avait demandé à Kenedy J. Frederick de cesser d'amener le problème racial dans la discussion.

Cette information était contenue dans des notes personnelles rédigées par le Dr Madras durant une réunion avec les étudiants noirs dissidents.

Condoléances à l'adresse de la famille Dupuis

QUEBEC (PC) — Le premier ministre, M. Jean-Jacques Bertrand, et le chef de l'Opposition, M. Jean Lesage, ont exprimé, hier leurs condoléances à la famille de M. Pierre Dupuy, décédé mercredi à Cannes, en France.

M. Dupuy a été ambassadeur du Canada à Paris, puis commissaire général de l'Exposition universelle de Montréal, en 1967.

Hypnologue

M. CLAUDE VERONNEAU

L'hypnose et la détente enlèvent nervosité, dépression, insomnie, cigarettes, alcoolisme, anxiété, obsession, peur, complexes.

Sur rendez-vous seulement

567-6643

Bureau: 1084, King Ouest, Sherbrooke

Laporte met en doute le sondage sur l'aéroport

QUEBEC (PC) — Le leader parlementaire de l'opposition libérale, M. Pierre Laporte, a accusé le gouvernement jeudi d'avoir fait conduire un sondage biaisé et tronqué au sujet de l'emplacement du futur aéroport international de Montréal.

Selon ce sondage, confié à la firme Sondage d'opinion du Québec, 70 pour cent des personnes interrogées dans les régions de Montréal, de St-Hyacinthe et de St-Jérôme se sont déclarées d'avis que le Québec avait le droit de participer à la décision prise par le gouvernement fédéral.

D'autre part, 30 pour cent des personnes interrogées sont d'opinion qu'il s'agit là d'un droit exclusif du gouvernement fédéral.

L'aéroport sera établi à Ste-Scholastique, à une trentaine de milles au nord-ouest de Montréal. Le Québec conteste le choix d'Ottawa.

Les enquêteurs ont interrogé par téléphone quelque 500 personnes.

A une question de M. Laporte, le ministre des Affaires municipales a dit que les enquêteurs n'ont pas demandé aux personnes interrogées s'ils étaient pour ou contre l'installation de l'aéroport à Ste-Scholastique.

M. Lussier a dit ne pas pouvoir préciser le coût du sondage puisque celui-ci relève du budget de l'Office d'Information et de Publicité du Québec.

Masse demande aux enseignants de ne pas mettre à exécution leurs menaces de démission avant le 30 mai

QUEBEC (PC) — Le ministre d'Etat à la Fonction publique, M. Marcel Masse, a demandé hier aux enseignants de ne pas mettre à exécution avant le 30 mai prochain leurs menaces de démission massive.

Il a de plus demandé aux parties impliquées dans le conflit des enseignants de s'abstenir jusqu'à cette date, si les négociations se poursuivent, de toute déclaration ou manifestation publiques en dehors des séances de la commission permanente du Conseil exécutif.

Enfin, M. Masse a fait savoir aux trois centrales syndicales des enseignants que la partie patronale demeurait à leur disposition pour la reprise des négociations.

M. Masse répondait, à l'Assemblée nationale, aux trois conditions faites au nom des 67,000 instituteurs du Québec, mercredi, pour la reprise des négociations par le président de la Corporation des Enseignants du Québec, M. Raymond Laliberté.

M. Laliberté s'était élevé contre l'"opération anti-démission" amorcée le 16 mai dernier par la Fédération des Commissions scolaires catholiques du Québec (FCSCQ).

Selon le président de la CEQ, cette opération visait à faire signer aux enseignants un contrat de travail aux conditions déterminées dans le projet d'entente soumis le 28 mars dernier par la partie patronale.

Il avait, pour cette raison, rompu les négociations avec la partie patronale et posé les trois conditions suivantes pour leur reprise: la cessation du geste posé par la FCSCQ de faire signer des nouveaux contrats individuels aux enseignants; une déclaration publique de la partie patronale; la cessation de la propagande directe auprès des enseignants par la partie patronale.

Formule Masse

Devant ces conditions, M. Masse a proposé aux syndicats d'enseignants la formule suivante:

"En ce qui concerne la troisième condition, les deux parties conviennent de s'abstenir, jusqu'au 30 mai, si les négociations se poursuivent, de toute déclaration ou manifestation publique, en dehors des séances de la commission permanente du Conseil exécutif.

"En ce qui concerne la troisième condition, chacune des parties s'engage à prendre les moyens nécessaires pour suspendre, jusqu'au 30 mai, l'effet des actions posées de part et d'autre, c'est-à-dire des démissions reçues à cette date par le syndicat d'une part, et des contrats individuels retournés à cette date par les enseignants aux commissions scolaires, d'autre part.

SERRE et PEPINIERE
LAMBERT
Fertilisant "Agrico"
Fleurs pour toutes occasions — Arbres et arbustes
Fleurs annuelles
BOULEVARD DES VETERANS
ROCK FOREST — Tél.: 562-5947

Le Choix.

La voiture importée de choix vous donne plus de choix que jamais: 7 modèles, appartenant à 3 séries. C'est ce qu'on appelle un choix de choix.

La Cortina est vraiment le meilleur choix des voitures importées: c'est la grande voiture, au prix d'une petite. C'est la voiture de ceux qui voient grand. D'abord, le coffre: 21 pieds cubes; le siège arrière: de la place pour 3. Et des superbes sièges baquet ultra-confortables, à l'avant. L'équipement standard comprend le système de ventilation Aeroflow-avec extracteurs d'air-qui rend la Cortina plus fraiche tout l'été. En hiver, la Cortina s'en tire avec tous les honneurs, grâce à son équipement spécial conçu pour nos hivers canadiens: batterie à fort débit, démarreur longue-durée pré-enclenché, générateur ultra-puissant, chaufferette et dégivreur à fort débit. Les freins à disque à l'avant sont standard, eux aussi. Et la transmission à quatre vitesses synchronisées permet à la Cortina de se conduire comme un charme.

L'équipement standard comprend même le nécessaire de sécurité nord-américain. La Cortina c'est tout ça...et si vous ajoutez le bas prix de la Cortina, vous verrez pourquoi c'est la voiture importée de choix.

La Cortina vous offre un choix de choix.

Cortina: (en bas, à droite) Deux modèles; à deux ou quatre portes, avec tout l'équipement qui fait de la Cortina la voiture importée de choix. Vous obtenez un moteur de 1300 c.c. avec la Cortina à deux portes et un 1600 c.c. avec le modèle à quatre portes. L'intérieur tout-vinyle est confortable, pratique et joli. Vous pouvez même choisir, moyennant supplément, la transmission à 3 vitesses entièrement automatique.

Cortina Deluxe: (en bas, à gauche) Les deux modèles, à deux ou quatre portes, ont des sièges de vinyle à motifs profonds. Les planchers sont couverts d'un épais tapis bouclé. Et vous pouvez choisir entre six intérieurs harmonisés. Quant aux moteurs, le modèle à quatre portes a un 1600 c.c., celui à deux portes un 1300 c.c., avec un 1600 c.c. facultatif. Vous pouvez aussi obtenir une transmission à 3 vitesses, entièrement automatique.

Et il y a aussi des accessoires de commodité comme l'éclairage d'accueil, un allume-cigarette et une boite à gants.

Cortina GT: (en-haut) Choisissez un modèle à deux ou quatre portes, qui a fait sa marque dans les courses et les rallyes, avec moteur GT de 1600 c.c. équipé d'un carburateur Weber deux corps, de freins à disque à l'avant, d'un compte-tours, d'un tableau d'instruments type-sport, d'un horloge électrique, de bandes décoratives GT et d'un panneau arrière caractéristique en noir mat. Les modèles à deux ou quatre portes ont des pneus radiaux, de 1.65 x 13. Transmission à quatre vitesses entièrement synchronisées à rapports rapprochés et système de suspension renforcé.

Wagonnette: (non illustrée) La wagonnette Cortina à quatre portes vous procure 70.5 pieds cubes d'espace utile. Le moteur de 1600 c.c. est standard de même que les freins assistés: à disque à l'avant, à tambours à l'arrière.

Voyez votre concessionnaire Ford ou Mercury dès aujourd'hui.

Il vous aidera à choisir une Cortina faite exprès pour vous.

CORTINA

Ford

à partir de

La Cortina 1969: $1899*

Un choix de choix

* Prix de détail suggéré par le fabricant pour la Cortina 2 portes au port d'entrée de St-Jean T.N., St-Jean N.B. ou Halifax à l'exclusion des taxes provinciale et locale, des frais d'expédition, d'immatriculation et du prix suggéré de $25 pour la préparation et la mise en état. Les prix sont sujets à changements.

VAL ESTRIE AUTOMOBILES LTÉE, 2615 ouest, rue King, Sherbrooke, Tél.: 569-9093