Temps : Un peu plus chaud.

J. S. BRAULT
B.A.S.D.
SPECIALISTE POUR LA VUE
50 nord, rue Wellington — Tél. 3-1886
SHERBROOKE

LA TRIBUNE

VENTE - SERVICE - REPARATION
ACHETEZ AVEC CONFIANCE LES PRODUITS
GENERAL ELECTRIC
LE MAGASIN ÉLECTRIQUE LTÉE
56 King-Ouest Téléphone 2-3006

43e ANNEE No 60 DERNIERE EDITION SHERBROOKE, JEUDI, 1er MAI 1952 5 CENTS LE NUMERO

La Cour d'appel remet en vigueur la saisie des aciéries

Les programmes de télévision coûteront très cher, dit Dunton

TORONTO, 1er. (PC). — Les tarifs de base pour les annonces à la télévision à Toronto seront de $1,600 l'heure, et à Montréal, de $500 l'heure, a annoncé hier M. A. D. Dunton, président du Bureau des gouverneurs de la société Radio-Canada.

M. Dunton a fait cette déclaration au cours d'une allocution prononcée devant l'Association des annonceurs canadiens. A Toronto, les tarifs diminueront à environ $960 la demi-heure et $640 le quart d'heure. A Montréal le tarif serait de $300 la demi-heure avec des diminutions conformes.

Ces tarifs de base défraieront le temps du poste, les facilités de production et l'usage de l'organisme associé au programme. Ils ne comprendront pas les cachets des artistes et les dépenses supplémentaires.

M. Dunton a dit que d'ici quelques jours le service commercial de la société publiera des cartes de tarifs fournissant tous les détails nécessaires et qu'à compter de ce moment la Société Radio-Canada serait prête à entreprendre "des pourparlers d'affaires dans le domaine de la télévision."

Il a ajouté que la fin d'août ou le commencement de septembre verrait le début de la télévision à Montréal et à Toronto.

La mise en oeuvre du réseau reliant Montréal à Toronto doit être prête vers le premier de l'an, et le raccordement avec Buffalo en septembre 1952.

Le coût de la production de la télévision est extrêmement élevé a souligné M. Dunton. Ceux qui ne sont pas ou courant de ces frais peuvent avoir l'impression que les tarifs sont "élevés", tandis que d'autres les considèrent "raisonnables". Les tarifs s'appliqueront à des émission "réelles" ou "filmées".

Les programmes seront fondamentalement canadiens. Des programmes seront captés de l'extérieur, mais recevront l'ambiance de la télévision canadienne. Le choix des programmes sera motivé par leur adaptabilité à se conformer à une formule générale.

Il a dit aux annonceurs que la "meilleure façon" de se lancer dans la télévision canadienne est de s'en tenir aux programmes de production canadienne.

Presque toute la production relativement aux programmes, a-t-il dit, devra être mise en oeuvre par la Société Radio-Canada ,particulièrement parce que cette production a besoin de l'organisation et du travail d'équipes que la Société est à bâtir actuellement.

Les grands problèmes que doit résoudre la télévision au Canada, a dit M. Dunton, sont les vieux problèmes du Canada, soit petite population et distances immenses, ce qui rendra plus élevé le coût de la production, par personne et par foyer.

Il est important que ces problèmes fondamentaux soient étudiés minutieusement afin de faire de la télévision un moyen de communication à l'usage de toute la population. A cause des effets directs de la télévision en pénétrant la pensée de tous, elle aura une influence importante dans le développement social du Canada.

Fête au séminaire

Le 7 mai prochain, le Séminaire St-Charles, célèbrera la fête annuelle du supérieur, M. le chanoine Maurice Vincent. Tous les membres du clergé sont cordialement invités à la séance nue donneront les élèves à deux heures et demie de l'après-midi ainsi qu'au souper qui aura lieu à 6 heures. Il y aura représentation pour le public le soir à 8 heures.

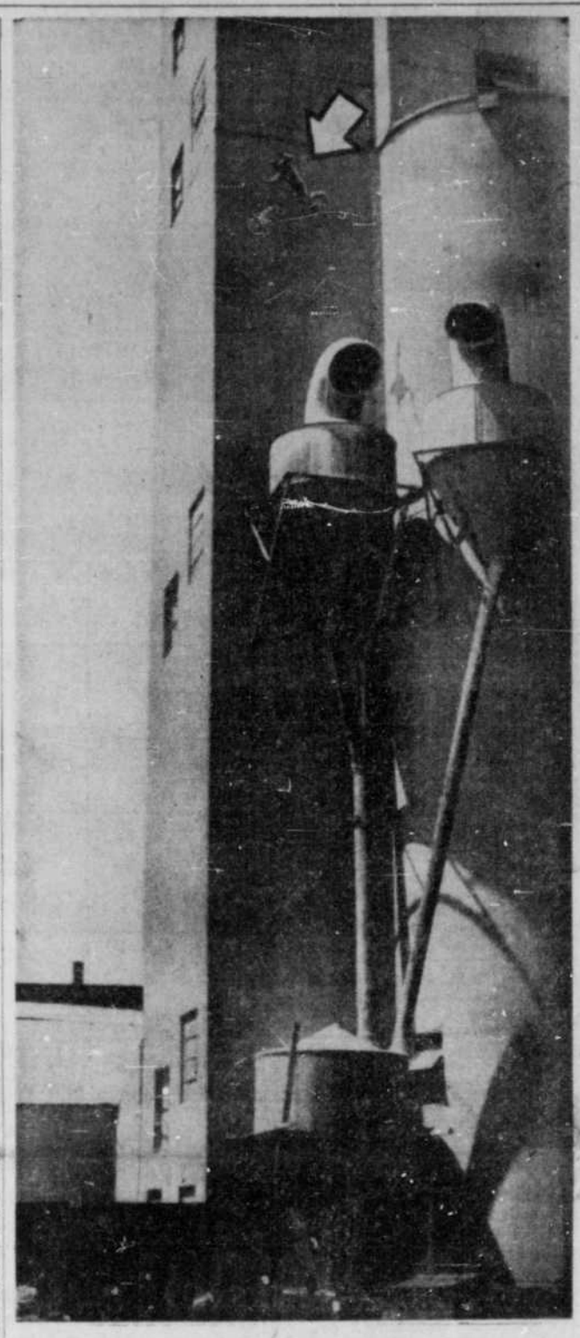

Plongeon de la mort — Après avoir crié à la police "Vous ne pouvez rien pour moi", Merle Bibbs, 38 ans, ouvrier noir, père de 4 enfants, a fait un plongeon mortel, du haut de cette tour-entrepôt de maïs, haute de 110 pieds, à Indianapolis. Il n'a pas donné la raison de son geste; il a sauté de façon à éviter de tomber dans un filet des pompiers.

Des émeutes et manifestations de violence éclatent au Japon

TOKYO, 1er. (PA) — Les communistes de Tokyo ont tenu à marquer la célébration du 1er mai, le premier depuis la fin de l'occupation, par des émeutes et des manifestations de violence.

Les communistes ont réussi à percer les cordons de policiers entourant le palais impérial. Ils ont pu se rendre jusqu'à la cour intérieure, mais là, un large fossé les empêcha d'atteindre le palais proprement dit.

Les rouges se sont aussi rassemblés devant la demeure du premier ministre Shigeru Yoshida, criant: "A bas le cabinet Yoshida."

Au moins deux soldats américains ont été molestés par les émeutiers, ainsi que la femme d'un officier de marine.

Les communistes ont fait éclater les vitres des jeeps, en chantant l'Internationale et en insultant les Américains. On pouvait voir, en maints endroits, des photos de Staline et de Mao Tsé-Toung. Les policiers furent ouvertement appelés "marionnettes".

Les manifestants ont semblé victorieux durant une grande partie de la journée, au rassemblement du parc Meiji, qui fut le plus considérable. Mais ils se sont dispersés peu avant que le leader socialiste américain Norman Thomas commence à prononcer un discours.

Une file d'environ 2,000 Nord-Coréens se fraya un chemin jusqu'au Foreign Office, arborant des photos du premier ministre de la Corée du Nord, Kim Il-Soung, et murmurant leurs demandes que l'on expulse les Américains du Japon.

Au palais impérial, la foule considérable a essayé vainement de passer la grille principale. Environ 300 policiers ont réussi à disperser les manifestants, grâce à des bombes lacrymogènes et à des matraques.

Plus de 20 personnes, des hommes, des femmes et des policiers, ont été blessées, au cours de la bagarre qui dura 10 minutes.

Les émeutiers ont ensuite essayé de se lancer de nouveau à l'attaque, mais les gaz les en ont dissuadés. Ils entreprirent alors de lancer des pierres sur les automobiles américaines, dans les environs du palais.

Deux photographes américains ont été attaqués. L'un d'eux a perdu sa caméra, qui fut brisée par la foule.

Les écoliers américains furent renvoyés à leurs foyers à midi et ont reçu la recommandation de ne pas s'éloigner de la demeure de leurs parents.

L'agence de nouvelles Kyodo mande qu'environ 3,000,000 de communistes, à travers le Japon, ont célébré le 1er mai.

Ces manifestations de violence marquent le troisième jour de la

(A suivre en page 20)

Qui commandera la puissance navale alliée en Méditerranée?

ROME, 1er (PA) — On tente de nouveau de régler définitivement un vieux problème entre la Grande-Bretagne et les Etats-Unis: Qui commandera la puissance navale alliée en Méditerranée?

L'amiral William B. Fetcheler, chef des opérations navales de la marine américaine, recueille le point de vue de la France, de l'Italie et de certains autres pays. Hier, il était à Paris. Aujourd'hui il est à Rome, et ensuite il ira à Londres.

Les cercles bien informés doutent cependant que ses pourparlers aboutiront au succès. Dans les mois antérieurs, d'autres efforts identiques d'entente ont échoué, à plusieurs reprises.

La Grande-Bretagne veut placer toutes les forces navales de la Méditerranée sous un commandement unique, avec un commandant en chef britannique. La Grande-Bretagne veut que ce commandement soit autonome, et relève directement du Conseil militaire permanent de l'OTAN, plutôt que du quartier général suprême allié en Europe.

La Grande-Bretagne invoque aussi sa longue expérience des opérations navales de la Méditerranée, rappelle que durant la deuxième guerre mondiale, c'était un commandement britannique, souligne que le commandement de l'Atlantique a été confié à un Américain, et que c'est maintenant au tour de la Grande-Bretagne d'obtenir un poste de choix.

L'Italie, la Grèce et la Turquie verraient d'un oeil froid l'attitude de la Grande-Bretagne.

Les Américains répondent aux Britanniques par les trois arguments suivants:

1. Le gros de la puissance navale alliée, dans la Méditerranée est américain.

2. Le projet britannique sous traitait les forces méditérranéennes aux directives du grand quartier militaire allié, que le général Dwight D. Eisenhower doit quitter sous peu, pour être remplacé par le général Matthew B. Ridgway. Les Américains croient que la puissance navale de la Méditerranée doit relever du quartier général suprême, afin de pouvoir défendre plus facilement, de concert avec les armées de terre, le sud de l'Europe.

3. Il n'y a aucune raison de modifier la structure actuelle de défense. Un des amiraux américains les plus doués, Robert B. Carney, est le commandant allié, dans le sud de l'Europe, et assume également la direction active de la sixième flotte américaine, la plus puissante force d'attaque de la Méditerranée.

La Cour des E.-U. paralyse les ordres émis par le juge de district David Pine. — Revision de la cause auprès de la Cour suprême.

WASHINGTON, 1er (PA) — Le gouvernement américain a réussi à imposer de nouveau la réquisition de l'industrie métallurgique, mais il reste à savoir si les métallurgistes en grève de M. Philip Murray, président du C.I.O., retourneront au travail.

On croit au moins possible que le gouvernement s'efforce de ramener les 650,000 grévistes au travail, en leur accordant l'augmentation de salaire que M. Murray a vainement tenté d'obtenir des aciéries.

Ce dernier n'a pas voulu faire de déclaration, mais les avocats du gouvernement, en obtenant hier soir de la cour d'Appel fédérale la confirmation temporaire de l'ordre de réquisition du président Truman, ont dit qu'ils devront peut-être demander aux tribunaux une injonction obligeant les Ouvriers Unis d'Amérique à retourner au travail.

"C'est le devoir du gouvernement (d'obliger ces hommes à reprendre leur travail) en vertu de la régie fédérale," a affirmé le procureur général intérimaire, M. Philip B. Perlman, à la cour d'Appel. "Et nous l'exercerons, cette régie".

"Les métallurgistes, qui font le piquetage des aciéries, disent qu'ils feront la grève tant que la situation ne sera pas clarifiée.

La cour d'Appel a renversé par 5 voix contre 4 le jugement du juge Pine, déclarant que M. Truman a outrepassé ses pouvoirs, en ordonnant la réquisition des aciéries. La cour ne s'est pas prononcée sur la légalité de cet ordre.

Elle a simplement suspendu l'effet des injonctions jusqu'à ce que la cour Suprême elle-même se prononce.

Dans l'entre-temps, il s'agit de faire reprendre la production de l'acier, qui est à peu près interrompue. Chaque jour que dure la grève, le pays perd 300,000 tonnes d'acier indispensable aux industries civiles et militaires.

M. Perlman a soutenu que rien n'empêche le gouvernement d'augmenter les salaires des métallurgistes.

De son côté, M. Murray a déjà dit qu'il acceptera des compagnies rien de moins que les recommandations de l'Office de la Stabilisation des salaires. Elles seraient l'équivalent d'une augmentation horaire de 26 cents. Les salaires moyens des ouvriers de l'acier sont actuellement d'environ $2 l'heure, y compris les heures supplémentaires.

Décision renversée

WASHINGTON, 1er. (PA) — La Cour d'appel des E.-Unis a remis en vigueur, hier soir, la saisie des aciéries par le gouvernement.

La Cour a ainsi paralysé les ordres émis, précédemment, mardi, par le juge de district David A. Pine qui avait décrété que les aciéries devaient être remises à leurs propriétaires.

Les neuf juges de la Cour d'appel n'étaient pas tous de la même opinion mais la majorité d'entre eux a accordé jusqu'à quatre heures et demie de l'après-midi vendredi, au gouvernement pour loger une pétition auprès de la Cour suprême demandant une revision complète de cette cause.

La pétion pour revision sera accompagnée d'une requête demandant que soient ajournés plus longtemps les ordres émis par le juge Pine.

Le juge Pine a émis ces ordres hier en vertu de la décision qu'il a rendue lui-même, mardi, à l'effet que la saisie des aciéries par ordre du président des E.-Unis était illégale.

Développement

Le principal développement a été la présentation d'un projet de loi par le représentant Howard Smith, démocrate de la Virginie, qui comprend une extension sensible aux pouvoirs d'injonction de la loi Taft-Hartley contre les grèves, mais que l'administration se refuse à mettre en vigueur sous la forme actuelle.

De même que la proposition pour des pouvoirs plus grands des injonctions, des déclarations ont été faites par des chefs républicains voulant que le président Truman soit mis en accusation parce qu'il a failli à la tâche en n'invoquant pas la loi Taft-Hartley.

Effets de la grève

PITTSBURGH, 1er. (PA) — La grève de l'acier a réduit la produc-

(A suivre en page 20)

Jean-Luc Gagnon, de Sherbrooke, accusé de parjure, à Sweetsburg

SWEETSBURG, 1. (Spéciale) — Jean-Luc Gagnon, 20 ans, de Sherbrooke, accusé de parjure, a comparu devant le juge Patrick Delaney, magistrat de district, à Sweetsburg, mercredi, et a protesté de son innocence: il a opté pour un procès expéditif qui aura lieu devant le même tribunal mardi prochain, le 6 mai, à Sweetsburg.

Gagnon est accusé d'avoir tenté de tromper la Cour lorsqu'il a témoigné, le 4 décembre 1951, au procès de Lucien Deschênes, accusé de meurtre.

La plainte portée contre Gagnon a été inscrite par le sergent-détective Paul Provost, de la Sûreté provinciale. Le procès de Deschênes s'instruisit en Cour d'Assises, devant l'hon. juge Louis-Philippe Cliche, de la Cour Supérieure, de Sherbrooke; l'accusé fut acquitté par les jurés. On lui reprochait la mort de Jean-Guy Beaudin, de St-Jean.

Selon la plainte, Gagnon aurait tenté de tromper la Cour en "déclarant et en niant":

1 — Qu'il y "avait eu entre lui et Lucien Deschênes des conversations relatives au sort de la victime Jean-Guy Beaudin et de la façon qu'il était mort."

2 — En affirmant et en niant que "Lucien Deschênes lui avait déclaré avoir été présent lorsqu'un coup mortel fut porté à Jean-Guy Beaudin, avoir participé au transport de Beaudin mort ou mourant d'un endroit situé sur la route de Clarenceville dans Venise-en-Québec, jusqu'au chalet Pomay, avoir subséquemment emprunté l'auto dudit Jean-Luc Gagnon pour effectuer le transport du cadavre de Jean-Guy Beaudin du chalet à l'endroit où il fut subséquemment trouvé plusieurs mois plus tard".

Le juge a fixé à $15,000 le cautionnement exigible pour la remise en liberté de l'accusé d'ici son procès, mardi.

La visite pastorale

Son Excellence Monseigneur Georges Cabana, archevêque-coadjuteur de Sherbrooke, part demain après-midi pour la visite pastorale dans les paroisses rurales.

La visite débute par Eastman, St-Patrice de Magog et St-Jean-Bosco.

Selon la coutume, plusieurs membres du clergé et de nombreux fidèles assisteront à la récitation des prières de l'itinéraire à deux heures et demie en la cathédrale St-Michel. Dans cette tournée, Mgr Cabana sera accompagné de MM. les abbés Alcide Auger, procureur au Grand Séminaire des Saints-Apôtres et Armand Croteau, du MESSAGER ST-MICHEL.

Les recherches se continuent

RIO DE JANEIRO, 1er. (PA) — Les avions de secours poursuivaient les recherches entreprises sur une superficie de 320,000 milles carrés au-dessus de la jungle et des plateaux hier pour tenter de retrouver un immense Stratocruiser de luxe des lignes aériennes Pan-American qui est disparu avec 50 personnes à bord y compris un équipage de neuf.

Parmi les 41 passagers il y a la soeur d'un haut fonctionnaire du gouvernement canadien ainsi que le président de la compagnie d'automobiles Willys-Overland du Canada.

Les officiers de la Pan-American disent que 27 appareils de l'aviation américaine et de la marine, de l'aviation brésilienne et des lignes commerciales participent aux recherches du grand oiseau perdu au cours d'une envolée de Buenos-Aires à New-York.

Parmi les disparus on note Mme Geils Wood, âgée de 37 ans, anciennement de Montréal et son mari M. John Vincent Wood, 47 ans, ingénieur britannique.

Mme Wood est la soeur de M. Edmond Joly de Lotbinière, attaché à la section de l'Information au ministère des Affaires extérieures.

Le président de la compagnie d'automobiles est M. Marcel François de Mueller âgé de 50 ans de Toledo. Deux autres passagers ayant des affiliations canadiennes sont M. Dagmar Sellig, 24 ans, un citoyen allemand domicilié à Montréal, et M. Lockett Coleman de Boston, petit-fils de feu le juge en chef Charles Pierce Davidson de Québec.

Des policiers armés gardent les demeures des ministres de Malan

LE CAP, 1er. (Reuter) — La police armée montait la garde hier soir auprès des demeures de chaque ministre du cabinet alors que la Chambre a commencé son deuxième débat sur le projet de loi violemment contesté du gouvernement, visant à faire du Parlement le tribunal constitutionnel suprême.

Les galeries publiques de la Chambre regorgeaient de spectateurs quand le gouvernement a présenté la deuxième partie de son projet de loi, par lequel le premier ministre Daniel Malan tente, parmi d'autres questions, de consolider sa politique sectaire.

La tension nerveuse a envahi Le Cap au moment où cette crise constitutionnelle entre dans une autre phase extrêmement délicate. Des renforts d'agents de police sont arrivés. Jusqu'ici 250 agents sont venus de diverses parties du pays pour prêter main forte à la police locale. Nombreux sont ceux qui portent des armes dissimulées.

Le quartier général de la police a répudié l'opinion voulant que ces déplacements d'agents de police aient quelque chose de mystérieux et de sinistre. Cependant, le journal "Johannesburg Star" écrivait hier qu'un officier de police de Prétoria aurait dit que certains de ses hommes ont été mobilisés parce que des menaces ont été proférées contre certains personnages politiques.

TEMPERATURE

Ensoleillé; un peu plus chaud. Vents du nord de 15 milles à l'heure. Maximum aujourd'hui à Sherbrooke: 60. Prévisions pour demain; Ensoleillé, plus chaud.

Les rouges demanderaient une rencontre des négociateurs de la trêve, en Corée

MOUNSAN, 1er. (PA) — On prévoit aujourd'hui que les communistes demanderont la tenue prochaine d'une réunion des négociateurs d'armistice, à l'occasion du 1er mai. Les alliés, actuellement, attendent la réponse rouge à une proposition secrète qu'ils ont transmise au sujet d'un règlement des questions d'armistice.

Un duel d'artillerie qui s'est livré dans le secteur ouest du front coréen a entraîné l'obscurcissement de Mounsan, hier soir et ce matin, mais les négociateurs n'en sont pas moins sous l'impression qu'un règlement approche.

Les principaux négociateurs alliés ont remis leur proposition aux rouges dimanche, la qualifiant de "règlement total" des nombreux différends qui retardent la conclusion d'un armistice.

Ces différends découlent de la question du rapatriement des prisonniers, du refus des alliés d'accepter la Russie comme inspecteur neutre de la trêve, et de l'insistance des communistes à vouloir aménager des aéroports pendant la trêve.

La délégation alliée n'a rien laissé percer des aspects de la proposition. Les deux parties ont consenti, dimanche, à garder le secret sur les réunions plénières jusqu'à ce qu'on ait obtenu des résultats tangibles.

Toutefois, à Washington, les diplomates sont d'avis que les alliés seraient prêts à accepter l'aménagement d'aéroports par les rouges si ceux-ci acceptent le principe invoqué par les Nations Unies au sujet de l'échange des prisonniers et s'ils biffent le nom de la Russie de la liste des pays chargés d'assurer la surveillance de la trêve.

SEOUL, 1er. (PA) — L'artillerie a tonné le long de la ligne de front occidentale coréenne aujourd'hui et les armées de terre alliées ont été en alerte, prêtes à enrayer toute manoeuvre communiste à l'occasion du "jour de mai".

Les pilotes des Sabres ont dit qu'ils avaient descendu six chasseurs à réaction russes et en avaient endommagé trois autres lors de combats aériens disputés plus à bonne heure mercredi dans la lointaine Corée nord-ouest. Un avion de chasse de la marine a endommagé un autre chasseur communiste.

Le "jour de mai" en est un tout spécial pour les communistes et le général James A. Van Fleet, avec un fort barrage d'artillerie, leur a laissé savoir que sa 8e armée américaine était prête à toute éventualité.

Les patrouilles communistes ont été plus nombreuses sur le front est-central de la vallée de Mundung.

Mort tragique de 2 aviateurs

TRENTON, Ontario, 1er (PC) — Deux aviateurs du C.A.R.C. ont perdu la vie hier quand l'avion d'instruction dans lequel ils se trouvaient s'est écrasé dans une région marécageuse isolée située à 16 milles au nord-ouest de la base aérienne de Trenton. Ce sont l'officier d'aviation Victor Herbert Morgan, 20 ans, de Toronto, et le cadet d'aviation R. G. Emmett, 23 ans, d'Oakville, Ontario. Le premier était pilote qualifié et le second, passager.

Les autorités du C.A.R.C. ont déclaré ne pas connaître l'existence d'aucun témoin de la tragédie.

On a entrepris de rechercher l'avion, un "Harvard" quand ce dernier aurait rallier sa base depuis quelque temps.

Environ trois heures plus tard, on a vu les débris de l'avion du haut des airs, dans un marécage appelé Percy Reach, à sept milles au nord-ouest du village de Wooler.

Apparemment, une aile de l'appareil avait touché le sol ce qui a fait tourner l'avion sur lui-même. La carlingue et les ailes du "Harvard" ont été fort endommagés.

Le caporal G. W. Murphy, du

(A suivre en page 20)

Dangereuse pratique de certains automobilistes

"Beaucoup d'automobilistes ont la dangereuse manie de jeter des bouteilles de toutes sortes sur la route", nous déclarait, cet avant-midi, le sergent Henri Cantin, de la Circulation provinciale, de Sherbrooke. Plusieurs plaintes ont été reçues au bureau local de la police provinciale et les autorités demandent au public de collaborer afin d'éviter une pratique qui peut causer des accidents graves. De sévères sanctions seront prises contre ceux qui seront surpris à jeter ainsi des bouteilles sur le route.

Les obsèques de M. Irénée Turmel

Les funérailles de M. Irénée Turmel, décédé subitement mardi matin, ont eu lieu ce matin à l'église Notre-Dame du Perpétuel-Secours. Le R. R. F. Desjardins, curé de la paroisse, prêtre officiant, était assisté des R. P. E. Paré et D. Benoit, comme diacre et sous-diacre.

Un imposant cortège funèbre, précédé de deux landaux de fleurs, a quitté les salons funéraires "Brien", sur la rue Queen, pour se rendre à l'église. Ce cortège était dirigé par M. J.-C. Côté. Comme porteurs d'honneur, il y avait: MM. J.-A. Robert, A. Daignault, E. Roy, J.-A. Létourneau, Louis-F. Codère, et le Dr J.-A. Marcoux. Les porteurs du corps étaient: MM. Eugène Gingras, Gilles Bégin, Emile Gagné, Pierre Beaudry, Jacques Lagassé, et Lorenzo Ramsay.

Outre son épouse, née Claire Hébert, ses fils, Benoît, avocat, Armand, de la maison Codère Ltée, Antoine, président de "Denault Ltée", et Laurent, comptable, ses filles, Fernande (Mme Roland Roy), Madeleine (Mme Aimé Biron), et Monique (Mme G.-A. Audet).

Suivaient le cortège funèbre: MM.

(A suivre en page 20)

Un anniversaire pour Mgr M. Roy

QUEBEC, 1er. (PC) — S. E. Mgr Maurice Roy archevêque de Québec, célèbre aujourd'hui le 6e anniversaire de sa consécration épiscopale.

Il a été sacré évêque de Trois-Rivière le 1er mai 1946 par feu le cardinal J.-M.-R. Villeneuve, à qui il devait succéder un an plus tard sur le siège de Québec.

Mgr l'archevêque célébrera le 12 juin prochain le 25e anniversaire de son ordination sacerdotale.

Une disette de gazoline

DENVER, 1er. (PA) — Alors que l'on est à la deuxième journée de la grève de quelque 90,000 ouvriers de l'industrie des huiles, les Etats-Unis commencent à ressentir une disette d'essence. En certaines régions, particulièrement dans le "Midwest", les automobilistes ne peuvent plus se procurer une goutte d'essence.

Quelques postes de ravitaillement dans les régions industrielles de Gary, Hammond et East-Chicago, Indiana, n'ont plus d'essence depuis hier soir, soit 24 heures après le début de la grève. Un grand nombre d'autres postes manqueront d'essence aujourd'hui.

L'Union Internationale des Ouvriers des huiles (C.O.I.) à Denver, représentant un groupe de 22 unions indépendantes, a annoncé que des négociations fort prometteuses sont en cours à San Francisco.

Les officiers de l'Union en pourparlers avec le Shell Oil, ont dit avoir réduit à 22 cents la demande l'augmentation de 25 cents l'heure. D'autres compromis seraient également offerts.

D'autre part, à Washington, le gouvernement a annoncé aujourd'hui que le pays peut compter sur un approvisionnement d'essence de 45 jours. On affirme aussi qu'il y a pour 49 jours d'huile à chauffage, et 74 jours de pétrole.

Trois enfants sauvés par un pensionnaire

ALMONTE, Ontario, 1er. (PC) — Trois jeunes enfants ont eu, ce matin, la vie sauvée par un pensionnaire habitant la demeure de leurs parents, à Almonte, à 35 milles au sud-ouest d'Ottawa.

M. et Mme Wilbert Wallace avaient confié leurs enfants aux soins de M. Ernest Bandy, qui transporta en lieu sûr James, trois ans, Edward, deux ans et Fern, 11 mois, dès qu'il s'aperçut que l'étage supérieur du logis était la proie des flammes.

Le nombre des déménagements à Sherbrooke est d'environ 550

Toutes proportions gardées et par rapprot au pourcentage de la population, il y aurait plus de déménagements à Sherbrooke qu'à Montréal cette année. D'après une statistique que nous donne M. Olivier Routhier, trésorier-adjoint à l'hôtel de ville, 550 familles transporteront leurs pénates ailleurs cette année dans la ville de Sherbrooke. M. Routhier ajoute toutefois que cette statistique n'est qu'approximative, car ce n'est pas avant quelques jours que l'on aura complété les raccordements d'électricité et de gaz.

On se base sur les raccordements de ces services pour établir le nombre presque juste des familles qui changent de logement, mais les raccordements ne seront pas complétés avant quelques jours dans les livres. Le renseignement obtenu ce matin est basé sur le nombre de personnes qui ont demandé des formules de raccordements.

La statistique de 550 est particulièrement forte pour Sherbrooke. C'est la plus considérable depuis quelques années. Le record des déménagements à Sherbrooke est d'environ 800 enregistré il y a plusieurs années. A Montréal, il n'est que de 9,000 aujourd'hui, comparativement à 65,000 aux plus beaux jours!

Il va sans dire aussi que depuis un certain nombre d'années, les conditions entre propriétaires et locataires font que beaucoup de gens peuvent déménager en tout temps de l'année, ce qui réduit d'autant la caravane des déménagements au premier mai. Quant au chiffre de 550, M. Routhier nous dit qu'il est bien difficile de trouver une raison à ces nombreux déménagements, si ce n'est que la principale: un grand nombre de locataires non satisfaits qui ont vu mettre leur loyer à un prix qu'ils ne veulent pas payer. Et la plupart du temps, un locataire s'en va pour la même raison que l'autre va entrer.

Dans bon nombre de cas aussi, le raccordement du téléphone donne une certaine idée du nombre de déménagements, mais non au total, car beaucoup de familles n'ont pas le téléphone à Sherbrooke. A la Cie Bell, il nous a été impossible d'obtenir des renseignements pour le moment. Là aussi, il faudra quelques jours avant de compiler le total des changements.

Se ajournement de l'enquête sur le vice

MONTREAL, 1er. (PC) — Pour la cinquième fois depuis un an, l'enquête sur le vice commercialisé est ajournée, par suite de motions présentées par quelques intimés devant les tribunaux; elle est reportée au 19 mai prochain.

Dès son arrivée sur le banc, hier après-midi, l'hon. juge François Caron a déclaré qu'on lui avait signifié qu'une motion était présentée en cour Suprême du Canada, en recours de la décision de la cour d'appel de Montréal, qui a cassé avant-hier le bref de prohibition émis par l'hon. juge Louis Cousineau.

M. Théodoric-C. Lemaire, décédé à Montréal, hier, à l'âge de 83 ans

Nous apprenons aujourd'hui le décès, survenu hier soir à Montréal, de M. Théodoric-C. Lemaire, un élève du premier cours à St-Charles de Sherbrooke en 1875, décédé après une maladie de plusieurs mois. Il laisse plusieurs parents, mais une seule nièce à Sherbrooke, Mlle Isabelle Payette.

M. Lemaire avait 85 ans et à 83, il y a deux ans, il avait participe aux fêtes du 75e anniversaire de fondation du Séminaire St-Charles; il était le doyen présent à ces manifestations. A ce qu'il nous avait déclaré alors dans une entrevue, il avait été le deuxième élève à s'inscrire à St-Charles à la fondation par Mgr Antoine Racine, premier évêque de Sherbrooke, après Félix Brunelle, décédé à Québec en 1948. Il avait été un confrère de S. Excellence Mgr A.-O. Gagnon, troisième évêque de Sherbrooke, de Me Firmin Campbell, avocat, décédé en 1940 un an avant Mgr Gagnon, et de M. le chanoine Elie-C. Fisette, fondateur et curé pendant 33 ans de la paroisse St-Patrice de Sherbrooke.

Il était le beau-frère de M. Emile Rioux, ancien maire de Sherbrooke, et de M. Frank Payette, également de Sherbrooke, tous deux décédés. On retrace quatre survivants du premier cours; les trois compagnons de M. Lemaire sont: MM. les abbés L.-A. Lavallée, de l'Hôpital St-Vincent de Paul de Sherbrooke, et Hertel Lavallée, de Paris, les deux frères, ainsi que M. William Drapeau, de la Nouvelle-Angleterre.

A l'occasion des fêtes de mai 1950, tous les anciens membres de la Fanfare du Séminaire St-Charles avaient été invités à former un corps de mu-

(A suivre en page 20)

petit CARNET

VENTE de débarras samedi après-midi le 3 mai 1952, à 3 heures, en la salle de St. Peter's Church, entrée rue Court. 60-2

LE BUREAU du docteur T. J. Quintin, 122 London, sera fermé du 2 au 12 mai.

VENTE de linge usagé, au Marché, vendredi 2 mai prochain, à 2 heures.

VENTE de débarras samedi 3 mai à 2 heures à la salle Gertrude Scott, Lennoxville.

— RETRAITES FERMEES à la Villa N.-D. du St-Sacrement — Du 28 au 30 avril, pour les étudiantes, par le Père Picot, sscc. — Du 2 au 4 mai, retraite de la J.O.C.F. pour les fiancées, par le Père Gérard Gagné, c.s.v. — Du 5 au 7 mai, pour étudiantes par le Père Adolphe, sscc. — Du 9 au 11 mai, retraite de la J.I.C.F., pour fiancées. — Du 12 au 14 mai, pour étudiantes, par le Père Vézina. — Prière de donner son nom à l'avance à la Villa. Tél. 2-0626 ou s'adresser 114, Dufferin, Sherbrooke. J.N.O.

Incendie à Disraéli

DISRAELI, 1er. (DNC) — La résidence de M. Arthur Pelchat, de Disraéli, a été la proie des flammes récemment. Le feu, qui a originé dans une dépendance à l'arrière de la maison, s'est vite communiqué au corps principal du logis. Les pompiers, appelés en hâte, ne purent sauver la bâtisse de la destruction. Seuls des murs calcinés restent debout.

La maison était occupée par Mme Wellie Filion, locataire; celle-ci était absente au moment du sinistre, vu qu'elle dirige une teinturerie, dans une autre partie du village. Un peu d'ameublement et de lingerie ont pu être sauvés. Les assurances couvrent une partie des pertes.

Le feu a aussi endommagé une remise voisine, propriété de M. A. Poirier, embouteilleur. A ce dernier endroit, les assurances couvrent entièrement les pertes.

Les directeurs du bureau de l'impôt sur le revenu — De gauche à droite: MM. Georges Cordeau, en charge de la comptabilité, R. A. Gilham, qui dirige l'administration, J.-Marcel Laverdure, directeur du bureau, F.H. Allcorn, en charge de la cotisation, et Gérard Legris, qui dirige la succession. A l'arrière-plan, une carte de la province de Québec avec, en noir, les douze comtés qui relèvent du bureau de Sherbrooke. Ces messieurs ont établi cette année un record de rapidité dans le domaine des déclarations de l'impôt sur le revenu. Tous les salariés qui ont fait leurs rapports de bonne heure ont reçu leurs réclamations en moins de 15 jours. Le travail que cela représente est considérable, car toute déclaration doit être vérifiée deux fois par des personnes compétentes.

Célébration du centenaire de la paroisse de St-Victor de Beauce

ST-VICTOR, (Spéciale). — La paroisse de St-Victor de Beauce fêtera du 3 au 10 août prochain, le centenaire de sa fondation. Comme nous le laissent prévoir les préparatifs, ces fêtes seront assurément des plus grandioses et marqueront pour la paroisse la Beauce et voire même pour les comtés voisins, un événement religieux et artistique que tous attendent avec anxiété et bonheur.

M. l'abbé Nelson Levesque, curé de la paroisse, veut ne rien négliger dans la mesure du possible pour faire de ces célébrations un véritable succès. A cette fin, il a lancé une grande souscription au sein de la population qui a répondu à ses appels avec générosité et enthousiasme. Les résultats dépassent les espérances. Rarement on a vu à St-Victor un pareil dévouement et une collaboration aussi empressée et entière. Ainsi de nombreux comités ont été formés. Encouragés par M. le curé comme par M. le vicaire Patrice Roy, ils ont déjà accompli un travail vraiment admirable.

Le programme des fêtes n'est pas entièrement fixé et ne sera annoncé définitivement que plus tard. Mais l'on peut déjà dire que ce centenaire ouvrira par une pontificale solennelle que chantera, dans l'église paroissiale, Son Excellence Monseigneur Maurice Roy, archevêque de Québec. Tous les paroissiens se rappellent avec émotion la visite de leur archevêque quand, au lendemain de la terrible conflagration du feu, en juin 1948, il venait leur apporter la sympathie profonde de sa grande âme sacerdotale et ses encouragements si paternels. Cette fois, ils seront heureux de le recevoir dans l'allégresse de leur coeur reconnaissant.

On a confié à M. l'abbé Léo Duval, professeur de rhétorique et directeur artistique au Séminaire du Sacré-Coeur, dans la paroisse, le soin d'écrire l'histoire de ces cent années d'existence. Ce qui paraîtra dans un magnifique album-souvenir. De plus, M. l'abbé Duval montera en plein air, dans la cour du couvent, un célèbre jeu scénique de près de 300 acteurs et figurants. Ce jeu sera joué pour la première fois au Canada. Il a été créé en Espagne, traduit en français pour la Suisse, et constitue, par son texte, ses choeurs, ses chants, sa musique, ses évolutions chorégiques et ses magnifiques féeries de lumière, l'un des plus beaux spectacles que l'on ait vus. Par son sens profond de l'humain, par sa psychologie fine et variée, ses accents pathétiques, ce jeu dépasse en intérêt le pageant qui devient de moins en moins nouveau et se cantonne souvent trop à l'histoire locale.

Cette histoire, on a voulu toutefois l'illustrer de façon plus originale par la construction d'un grand musée historique, autre création artistique qui est sous la direction aussi de M. l'abbé Duval. Une quarantaine de kiosques, reproduisant les "gestes" des ancêtres et les événements les plus notables de ces cents ans d'existence paroissiale, feront revivre aux générations présentes tout un passé de sacrifices et d'humble gloire.

Il y aura encore au cours de cette semaine jubilaire les jeux athlétiques des cadets du Patronage de Québec; la musique de leur fanfare égayera les coeurs. D'autres spectacles s'ajouteront encore à ce programme que nous ferons connaître définitivement dans quelques semaines. Le centenaire de St-Victor promet donc d'être des plus intéressants et on ne doute pas qu'il attirera tous les anciens paroissiens qui vivent au loin et des milliers de visiteurs. Tous garderont assurément de ces solennités le meilleur et le plus aimable souvenir.

Maissance à St-Denis

ST-DENIS (Par courrier) — M. et Mme Euclide Lebrun (Emma Béguhé) sont les parents d'une fille, baptisée sous les prénoms de Marie-Raymonde-Angèle. Parrain et marraine: M. et Mme J.-Thomas Lefebvre, de Coaticook; porteuse: Mme Lucienne Laberge, de Coaticook.

Décédé — M. Léo Boisvert, 55 ans, maire de la municipalité de campagne de Stukely-Sud, est décédé ces jours derniers. Il était syndic de la mission de Stukely-Sud, directeur de la coopérative d'électricité de St-Etienne de Bolton, et ancien préfet du comté de Shefford. Nos condoléances.

Travaux à la croix lumineuse d'Asbestos

ST-ISAAC JOGUES (DNC) — Le conseil de ville d'Asbestos érigera sous peu un escalier permettant de se rendre au pied de la croix lumineuse, visible à plusieurs milles de distance. Le maire, M. Ernest Fréchette, exécutera personnellement les travaux de peinture, de même que la clôture qui entoure cette croix; tous ces travaux seront terminés pour la fête du Sacré-Coeur, en juin. Cette croix lumineuse a été érigée, il y a plusieurs années, par la Ligue du Sacré-Coeur de la paroisse St-Isaac Jogues et depuis, ce geste a continué à embellir, afin de permettre au gens de s'y rendre plus facilement.

St-Denis

ST-DENIS (Par courrier) — M. et Mme A. Delafontaine sont revenus à St-Denis après avoir passé l'hiver à Montréal, chez leurs enfants.

M. R. BonBenon, de Montréal, a fait un voyage d'affaires, à St-Denis, dernièrement.

M. et Mme Gérard Courtemanche et leurs enfants ont visité des parents à Ascot, dernièrement.

Mme Gédéon Morin et leur fillette Nicole ont visité des parents à Montréal, ces jours derniers.

M. Jérôme Caron est présentement hospitalisé à Sherbrooke.

M. et Mme Raymond Bouffard et leur fillette Diane, de Montréal, ont visité des parents à St-Denis.

Mlle Rollande Beauchesne, de Sherbrooke, M. Lucien Forget, également de Sherbrooke, ont visité M. et Mme I. Beauchesne.

Bury

BURY (Par courrier) — Mlle Thérèse Lapointe, institutrice de Magog, a passé une fin de semaine dans sa famille, M. et Mme Joseph Lapointe.

M. et Mme Rosario Lapointe, Mlle Ghislaine Lapointe, Lucille et Jeannot Lapointe, de la Malbaie, M. le curé Rosario Lapointe, de St-Claude ont visité MM. et Mmes Joseph Lapointe et Henri Perron, à l'occasion de la fête de Pâques.

M. Jean-Paul Lapointe et Mme Adjutor Lapointe ont passé quelque temps à La Malbaie.

Mlle Claire Lapointe, de Mont-Joli, M. Patrice Lebel, de Québec, ont visité MM. et Mmes Joseph et Marcel Lapointe.

M. et Mme Henri Perron, M. et Mme Lionel Perron, M. A. Perron, M. Jean Perron, M. et Mme A. Lapointe se sont rendus à Sherbrooke, aux funérailles de Cécile Fournier.

Mme P. Boulanger, M. Valère Boulanger, M. et Mme Bertrand Boulanger se sont rendus à Trois-Rivières, à l'occasion du décès d'un beau-frère.

M. et Mme Rolland Lizotte et leurs enfants Jacques, Jean, Claudette, Jeanne et Diane ont visité Mme Odilon Blais, de Thetford.

MM. Majella Martin et Florent Goudreau, du collège Sacré-Coeur, à Victoriaville, a passé les vacances de Pâques dans leur famille, MM. et Mmes Léo Martin et Aurele Goudreau.

ELANS ELKS

BANQUET et SOIREE de DANSE

SAMEDI, LE 3 MAI, à 7h.30 p.m.

AU CLUB DOLLARD

à l'occasion de la remise des Trophées aux gagnants des quilles et du Tennis sur Table.

LA DIRECTION

Marché BLAIS Market

SERVICE AUTOMATE — H. L. BLAIS — SELF SERVICE

239, RUE SHORT — (Coin Courcelette)

3 TÉLÉPHONES A VOTRE SERVICE 2-1577—2-1578—2-0242

PROFITEZ DE CES SPECIAUX POUR LA SEMAINE DES BEBES

ALIMENTS ASSORTIS "Gerbers" 3 pour 27c	PABLUM bte 1 lb 45c
CEREALES assorties "Gerbers" 2 pour 43c	NOURIC bte 14 on., 45c
ALIMENTS ASSORTIS "Heinz" 3 pour 27c	NUTRIM Céréales pour bébés bte 1 lb 45c
CEREALES ASSORTIES "Heinz" 2 pour 45c	POUDRE pour bébés "Johnson" 4 on., 29c 8 on., 55c
CEREALES "VITA B" "OGILVIE" bte 18 on., 19c	SAVON "Baby's Own" 2 pour 29c
BISCUITS "Arrowroot" "Christie" bte 12 on., 33c	BISCUITS "Babyroot"—"Marvens" bte 12 on., 35c
OEUFS "A Gros" 1 douz., 49c	BEURRE Première qualité lb 59½c

Jus de raisins "Welch", bout. 32 on. .. 41c
Poires "Flav-O-Ful", 2 btes 20 on. .. 39c
Pêches "Barford", 2 btes 20 on. 45c
Jus d'oranges "Pasco", 2 btes 20 on... 27c
Jus de pommes "Aylmer", 3 btes 15 on. 29c
Fèves au lard "Metcalfe", 2 btes 20 on. 27c
Jus de tomates "Heinz", 2 btes 20 on. 33c
Jus de tomates "LaSalle", 2 btes 28 on. 45c
Blé d'Inde "Idéal", 2 btes 20 on..... 39c
Pois "Libby", non gradés, 2 btes 15 on. 43c
Jus de tomates "Aylmer Cocktail", 2 btes 20 on. 29c
Salade aux fruits "Cropps", bte 28 on. 48c

VIANDES DE CHOIX

Boeuf haché maigre, lb 49c
Steak haché, lb 79c
Steak de ronde délicatisé, lb 99c
Epaule de boeuf, lb 59c
Rôti de haut de côte de boeuf, lb 59c
Rôti de boeuf roulé, lb 69c
Bas de côte de boeuf épais, lb 29c
Foie de boeuf tranché, lb 29c
Lard haché maigre, lb 39c
Saucisse au lard, lb 39c
Epaule de lard maigre, lb 39c
Lard salé gras, lb 29c
Pattes de lard viandées, lb 19c
Rôti de veau roulé, lb 69c
Côtelettes de veau (chops), lb 69c
Rôti de veau, épaule, lb 59c
Bologne "Maple Leaf", lb 39c
Bacon traité au sucre, lb 49c
Saucissons fumés (hot dog), lb 49c

Pain "Demers" tranché 15c
"Coke" — Pepsi-Cola — Seven-Up, Nesbitts — Sutton — John Collins 6 bout. 36c
Graisse pure "Silver Leaf", lb 15c
Domestic "Bakeasy", lb 25c
Préparation à gâteaux "Brodie", avec cuiller — au chocolat 43c
Papier ciré "Hand-E-Wrap", 100 pieds 29c
Mélasse "Grand'Mère", bte 40 on. .. 27c
Spic & Span, petit 29c
géant 71c
Bon Ami, savon ou poudre, 2 pour.. 27c

FRUITS ET LEGUMES

Arrivage journalier aux meilleurs prix sur le marché.

CES PRIX SONT EN VIGUEUR JUSQU'AU 7 MAI INCLUSIVEMENT

BIERRE ET PORTER Sur la glace — Vos marques préférées

60 COULEURS LAVABLES

SPRED

La première sur le marché

Téléphonez et nous irons chez vous pour vous aider à faire le choix de nos couleurs nouvelles.

Refusez toute imitation

$2.20 LA PINTE $7.25 LE GALLON

FERRONNERIE BERNIER HARDWARE

110 sud, Belvédère — Tel.: 2-7200

EMILE LUCIEN

LACOMBE & BEAUDOIN

ENR.

FERRONNERIE GENERALE

ARTICLES de SPORT PLOMBERIE 105, rue Drummond

TEL. 2-8744

PAPIER A COUVERTURE PEINTURE Sherbrooke

GRATIS

bouteille d'essai de 2oz.

pride JOHNSON

Pour polir les meubles sans frottage!

avec l'achat de 1lb. de Cire en Pâte Johnson au prix ordinaire!

3 supériorités

1 Plus d'éclat!
2 Plus de durée!
3 Moins de frottage!

MAIS RAPPELEZ-VOUS! Cette offre est valable seulement jusqu'à épuisement des stocks. Voyez votre fournisseur de Cire Johnson aujourd'hui et obtenez, gratis, une bouteille de Pride avec toute boite d'une livre de Cire en Pâte Johnson achetée au prix régulier!

Produits parfaits pour le Nettoyage du Printemps!

PLANCHERS SUPERBES!... MEUBLES SUPERBES! les deux ensemble!

S. C. JOHNSON & SON, LIMITED, MONTREAL, P. Q.

PIEDS DOULOUREUX?

Essayez un Traitement "Chaud-Froid"

Trempez-les dans de la mousse de Savon Cuticura chaude, puis dans de l'eau glacée. Massez avec de l'Onguent Cuticura. Poudrez avec du Talc Cuticura. Grand soulagement! CUTICURA

SPECIAL POUR 3 JOURS

COSTUMES

POUR DAMES

$18.

Magnifiques petits costumes de gabardine achetés d'un stock de manufacturier en banqueroute. Ces costumes tant remarquables par leur élégance que par leur confection soignée se vendent à un prix régulier de $39.50. Nous vous les offrons à prix d'aubaine pour 3 jours seulement. Toutes les couleurs populaires dans les tailles 12 à 44.

Mesdames,

Nous vous invitons à jeter un coup d'oeil sur toutes les toilettes printanières et estivales que nous avons en magasin. Vous serez émerveillées de la qualité offerte pour les prix exigés.

RAYFELS

82 NORD, RUE WELLINGTON TEL.: 3-4442 SHERBROOKE

LE MEILLEUR CHOIX D'ARTICLES EN CUIR EN VILLE
BOURSES — SERVIETTES
VALISES — PORTEFEUILLES
Tout pour vos voyages
J.-N. BOISVERT & FILS
1 ouest, rue King — Tél. 2-0938

LA TRIBUNE

SHERBROOKE, JEUDI, 1er MAI 1952

ALBERT TRUDEAU
OPTOMETRISTE
SPECIALISTE POUR LA VUE
EDIFICE CONTINENTAL — TEL. : 2-0517

Assemblée annuelle des médecins de la province, à North Hatley

Anniversaire — M. Joseph Labrecque, président de la Commission des écoles catholiques de Sherbrooke, célèbre aujourd'hui son anniversaire de naissance. Nos félicitation.

La réunion annuelle de l'Association médicale canadienne, division de Québec, aura lieu vendredi et samedi prochains à l'hôtel Pleasant View, à North-Hatley, sous la présidence du Dr O.-E. Caza, de Valleyfield, président de l'organisme.

Des médecins de toutes les parties de la province de Québec sont attendus à ces importantes assises qui débuteront à neuf heures, vendredi matin, à l'occasion d'un programme scientifique sous la direction du Dr Caza.

Le comité d'organisation du congrès, ayant à sa tête le Dr Jacques Olivier, est formé également des Drs Clovis Dagneau, A.C. Hill, Ned Hume, Réal Lafond, J.A. MacLeod, Gaston Masson, Paul MaMahon, T.J. Quintin, et Georges Saine. Le Comité des dames est composé de Mmes Jacques Olivier, A.C. Hill et T.J. Quintin.

Vendredi

Voici le programme des activités des délégués, vendredi le 2 mai.

9h. à 9h.30 — Inscription.

9h.30 à 9h.50 a.m. — "Practical considerations of the Rh Factor" Dr D.G. Cameron, de Montréal.

9h.55 à 10h.15 a.m. — "Considérations pratiques sur la douleur abdominale". Dr Guy Bertrand, de Sherbrooke.

10h.20 à 10h.40 a.m. — "Radiological evidences which may be secured in association with upper gastro-intestinal hemorrhage". Dr Jean Bouchard, de Montréal.

10h.45 à 11h.05 a.m. — "Traitement des méningites", Dr J.J. O'Neil, de Sherbrooke.

11h.10 à 11h.30 a.m. — "Present status of the treatment of varicose veins". Dr J.C. Luke, de Montréal.

11h.30 à 12h.30 a.m. — Visite des exhibits commerciaux.

12h.30 à 2h. p.m. — Déjeuner sous la présidence du Dr H.B. Church, de Melmer. Conférencier, le Dr Albert Jutras, de Montréal, qui a choisi comme sujet : "Le médecin et la peinture".

2h.15 à 3h.15 p.m. — "Discussion-Panel" : "La femme nerveuse moderne" Présidents, les Drs T.J. Quintin et L.-P. Demers, de Sherbrooke. Conférenciers : les Drs G. A. Simpson, A. Gold et A.E. Moll, de Montréal.

3h.30 à 4h.30 p.m. — Réunion des membres de l'Association.

4h.30 à 5h.30 p.m. — Visite des exhibits commerciaux.

6h.30 à 7h.30 p.m. — Coquetels.

7h.30 à 9h. p.m. — Banquet sous la présidence du Dr R. Vance Ward, de Montréal. Conférencier, Leslie Gordon Barnard, de Montréal. Sujet : "Writers, Books and Butterflies".

Samedi

9h. à 9h.30 a.m. — Inscription.

Programme scientifique sous la présidence du Dr René DuBerger, de Sherbrooke.

9h.30 à 9h.50 a.m. — "Progrès récents dans le traitement des oedemes". Dr Eustache Morin, de Québec.

9h.55 à 10h.20 a.m. — "Surgery of the diabetic foot". Dr A.D. McLachlan, de London, Ontario.

10h.25 à 10h.45 a.m. — "Hémorragies vaginales anormales". Dr Raymond Simard, de Montréal.

10h.50 à 11h.20 a.m. — "The modern community hospital". Dr Glenn Sawyer, de St. Thomas, Ontario.

11h.30 à 12h.30 p.m. — Visite des exhibits commerciaux.

12h.30 à 2h. p.m. — Déjeuner. Sous la présidence du Dr Jacques Olivier, de Sherbrooke. Conférencier : le Dr D.P. Mowry, de Montréal. Sujet, "Teeth and Food".

2h.15 à 3h.15 p.m. — Conférence anatomo-clinique sous la présidence conjointe des Drs G. Copping et Jacques Olivier. Sujet, "Cas pour diagnostics".

3h.30 — Fin de la réunion.

Premier mai!

Attention au piano et aux oeufs, dans le déménagement!

Ce soir, 1er mai, beaucoup de gens n'auront pas "une pierre pour reposer leur tête". Ils dormiront sur des caisses ou des rangées de coussins, ou des lits boiteux, ce qui n'est pas beaucoup mieux quand on a été habitué à plus de confort. De regarder depuis des semaines cet échafaudage de meubles, ces caisses de vaisselle et ces ballots de lingerie, c'est comme rien, ça doit donner le "spleen"! Et de s'asseoir une heure, après avoir fait de l'acrobatie avec des rayons de bibliothèques dans un escalier tournant, dans nos "belles escaliers" extérieures, ça repose. Vous ne pensez pas?

Il y a quelques années, après la période des déménagements, il s'est trouvé un homme heureux à Sherbrooke. Dans tout le branle-bas de la journée du premier mai, il avait perdu un oeuf qui s'était brisé au contact . . . de l'asphalte. Pour le reste, c'avait été sur des roulettes et les déménageurs n'avaient rien brisé dans leur quatre voyages des nippes du monsieur. La même année, un piano s'était brisé de la même façon, mais il était tombé de plus haut!

Ils sont rares sans doute les "transplantés" de Sherbrooke qui n'auront pas à se plaindre d'avoir brisé quelque chose dans le déménagement, à part leurs reins! Car les déménagements sont le prétexte à bien des choses. C'est ordinairement dans un déménagement que l'on égare un reçu, une licence de radio, le chèque (?) reçu du bureau de l'Impôt ou un livre emprunté. Mais tout cela, franchement, c'est moins grave que d'égarer la dernière livre de beurre qui restait dans le frigidaire ou les tranches de bacon que l'on avait achetées pour le petit déjeuner hâtif du lendemain, et laissées sur le tabouret du piano, entre les portraits des ancêtres et l'essoreuse.

Car un lendemain de déménagement, ça ne vous fait pas de différence de dormir dans le salon, de manger dans la chambre à coucher et d'examiner les dommages au piano que les déménageurs ont laissé dans la cuisine, histoire de s'assurer que les blanches et les noires ont le même son que dans l'autre logement!

Il est à espérer que vous n'avez rien oublié dans l'autre maison. Evidemment, le propriétaire qui vous

(A suivre en page 20)

Le séminaire Saint-Joseph célèbre sa fête patronale — A l'occasion de la solennité de Saint Joseph, patron et protecteur du petit séminaire Saint-Joseph, les prêtres de la maison ont reçu à dîner hier, plusieurs invités, dont Mgr Georges Cabana, archevêque-coadjuteur de Sherbrooke. Cette photo a été prise à l'issue du dîner, à la porte de la résidence des professeurs. De gauche à droite, 1ère rangée, on remarque: MM. les chanoines Michel Couture et Damien Lessard, supérieur du séminaire Saint-Joseph, S. Ex. Mgr Georges Cabana, Mgr O.-Z. Letendre, p.a., v.g., administrateur de l'archidiocèse, et M. le chanoine Joseph Veilleux. 2e rangée: M. l'abbé J.-R. Moisan, MM. les chanoines Maurice Vincent, supérieur du séminaire Saint-Charles, et Napoléon Pépin et M. l'abbé Arthur Audet. A l'arrière, nous distinguons: MM. les abbés Paul-Emile D'Arcy, Lucien Bessette, Lucien Blanchard, Bruno Lavigne, Jean Mélasco, Raymond Désilets, Raoul Bruneau, Anatole Sylvestre, s.s.s., Roch Poitras, J.-E. Letendre et Armand Larose. (Photo La Tribune)

Un centre industriel est créé à Richmond

Richmond et le congrès de juin

Une soirée préparatoire au Congrès de la Langue française à Québec en juin, a eu lieu à Richmond, sous les auspices du comtié de Richmond et au cours de laquelle M. André Chéné a prononcé une conférence sur le congrès et le patriotisme en général. Un grand succès a couronné cette soirée. Plus de 300 personnes y assistaient. Un magnifique programme de chant et musique avait été préparé pour la circonstance et une autre assemblée du même genre aura lieu en mai. La population canadienne-française de Richmond se prépare aussi à fêter la St-Jean-Baptiste et il y aura une grande parade avec chars allégoriques.

A la soirée de ces jours derniers, il y eut danses du folklore par les dames de l'Artisanat dirigées par Mme A. Comeau; musique par un orchestre composé de Mlle Lise Manseau et MM. Armand Comeau et Roger Comeau; chants par l'Harmonie Intime avec le concours de Mlle Françoise Proulx et Mme Louis Langlois; piano par Mme Georges Tremblay, Mlle Marthe Tremblay et Mme Gaston Desmarais. M. Georges Tremblay, secrétaire de la St-Jean-Baptiste, agissait comme maître de cérémonies.

On remarquait dans l'assistance: M. J.-P. Brouillette, président de la Société St-Jean-Baptiste, le maire et Mme Gaston Desmarais, MM. les abbés Armand Gauthier, curé à Ste-Bibiane et Antonio Dupuis, curé à Ste-Famille, Mme H. Charpentier, présidente de la section féminine de la St-Jean-Baptiste, Mlle G. Gagnon, régente des Filles d'Isabelle, M. Fernand Ménard, secrétaire de l'Amicale, M. Georges Tremblay, député grand chevalier des Chevaliers de Colomb, M. Hylas Charpentier, secrétaire de la St-Jean-Baptiste, M. Roland Chagnon, président de la Ligue du Sacré-Coeur, M. Albert Boucher, président des Lacordaire, M. Lionel Pelletier, président de la Ligue des Propriétaires, Mme Armand Comeau, présidente des Jeanne d'Arc, M. et Mme André Chéné, d'Asbestos, M. et Mme Adolphe Brassard, de Danville, Mme Roméo Marcotte, présidente du Cercle d'Artisanat.

RICHMOND, 1er. (Spéciale) — Avec la collaboration éventuelle des contribuables de Richmond, cette ville aura bientôt un centre industriel prospère.

C'est ce qu'a annoncé, mardi soir dernier, S. H. le maire, Me Gaston Desmarais, c.r., au cours d'une assemblée publique à laquelle assistaient plus de 200 contribuables de notre ville.

Me Desmarais a également révélé que :

1 — La ville de Richmond vient d'acquérir un emplacement de 57 acres, site d'un futur centre industriel.

2 — Deux compagnies viendront s'installer à Richmond dès que des bâtisses industrielles seront à leur disposition. Ce sont : A : la B. and T. Foundry; B : une manufacture de chaussures. Une troisième firme viendra très probablement s'établir à Richmond.

3 — Les 13 et 14 mai, un referendum sera tenu à Richmond, afin que les contribuables puissent endosser ces projets et permettre à la cité de construire des bâtisses qui seront subséquemment vendues aux compagnies intéressées.

A l'assemblée de mardi, qui a été fort enthousiaste, tous les assistants ont endossé cette initiative de nos édiles, fruit de nombreuses démarches et de longs mois de travail.

Les industries

"Si l'emprunt de $150,000 nécessaire pour le financement de notre programme est endossé", a déclaré M. Desmarais, "les travaux de construction de l'usine de la B. and T. Foundry commenceront dans quelques jours. La bâtisse sera ensuite vendue à la B. and T. à des termes avantageux, répartis sur une période de 15 ans.

"Cette industrie donnera du travail à 75 hommes dès le début.

"En outre, la compagnie construira elle-même, plus tard, une seconde bâtisse où l'on emploiera 150 hommes.

"La manufacture de chaussures qui viendra s'établir chez nous était autrefois à Richmond; elle veut un local plus spacieux, afin d'augmenter sa main-d'oeuvre et sa production. Elle emploiera éventuellement une centaine d'ouvriers.

L'emprunt

"L'emprunt sera possible grâce aux dispositions d'un bill privé adopté à la session de 1950-51, à Québec, et qui permet à la ville de Richmond d'emprunter jusqu'à concurrence de $150,000 pour la construction de bâtisses industrielles.

"La ville a également l'intention d'ériger, en plus de la bâtisse de la B. and T., une seconde usine de dimensions régulières, qui sera gardée en disponibilité pour les industriels désireux de s'établir à Richmond et qui sera probablement vendue avant que sa construction ne soit complétée.

Une revue

Le maire Desmarais a ensuite fait une revue de l'essor industriel de Richmond depuis quelques années et il a fait remarquer que si sept entreprises s'y sont établies depuis 1932, ce fut surtout dû aux efforts et aux sacrifices financiers personnels de certains citoyens. La semaine prochaine, la population de Richmond

(A suivre en page 20)

Plantation d'un arbre

La fête traditionnelle de l'arbre, célébrée à Sherbrooke pour la septième année consécutive, aura lieu vendredi le 2 mai, à 2h.30 p.m., à l'école Laporte, sur le boulevard St-Sacrement. Cette fête, qui consiste en la bénédiction et la plantation d'un arbre, est organisée en collaboration par la Chambre de Commerce des Jeunes et par le département des parcs municipaux, dont M. J.-A. Tardif, est le surintendant. La plantation d'un arbre sur le terrain de l'école Laporte marquera l'ouverture de la semaine de l'arbre à Sherbrooke. Dimanche prochain, le 4, un autre arbre sera planté au parc municipal de Windsor-Mills, marquant l'ouverture de la semaine provinciale 4-H dans les Cantons de l'Est, qui coïncide cette année avec la semaine de l'arbre.

M. Lucien Bédard, président du comité du Jeune Commerce qui organise la fête de l'arbre, nous a communiqué ce matin les noms des invités qui assisteront à la cérémonie de vendredi. Nous relevons sur cette liste les noms de : Mgr Cabana, archevêque-coadjuteur de Sherbrooke, l'hon. J.-S. Bourque, ministre des Terres et Forêts et des Ressources hydrauliques, S. H. le maire Emile Lévesque, MM. Joseph Labrecque, président de la commission des écoles catholiques de Sherbrooke, les échevins Carl Camirand, président du comité municipal des parcs, Félix Thibault et Sylvio Rousseau, conseillers du quartier Est, Jean Dumoulin, i.f., qui dirige le bureau des renseignements forestiers, ainsi que les autorités de l'école Laporte.

Depuis les quelques années que l'on célèbre la semaine de l'arbre à Sherbrooke, il s'est planté ici plus de 6,600 arbres. C'est donc dire que cette initiative a porté des fruits au delà de toute espérance.

En route pour le congrès de Barcelone

Mgr Irénée Pinard, curé de la cathédrale, M. le chanoine Damien Lessard, supérieur du Séminaire St-Joseph, MM. L.-P. Camirand et Valère Duplin, curés de St-Aimé d'Asbestos et de Ste-Elizabeth de North-Hatley monteront dans un avion à l'aéroport de Dorval, demain à midi et demi vers Amsterdam en Hollande. Ils vont au Congrès de Barcelone.

La petite histoire

Une épicerie, vieille de 75 ans, va disparaître

Une épicerie qui est exploitée à Sherbrooke depuis 75 ans par la même famille et au même endroit et qui fut le premier établissement du genre dans le quartier Est, va cesser d'exister, le propriétaire abandonnant les affaires. Il s'agit du commerce d'épicerie de M. B.-W. Murray, 2 rue Bowen Sud, fondée en 1877 par le grand-père du propriétaire actuel, M. Bernard Murray, originaire d'Armagh, Irlande, exploitée ensuite par le père du propriétaire actuel, M. W.-B. Murray de 1892 à 1939, et finalement, par M. B.-W. Murray lui-même.

L'établissement de bois que l'on peut voir coin de Bowen Sud et King Est est probablement aussi l'un des plus vieux immeubles de Sherbrooke. A tout événement, le premier propriétaire, chef des trois générations, qui avait été encanteur, organisa un magasin général d'abord, puis l'établissement fut transformé en épicerie proprement dite et ce fut la première dans Sherbrooke Est. A l'époque de la fondation de la maison, la population de Sherbrooke s'établissait autour de 7,000 âmes seulement. Il n'y avait alors à Sherbrooke qu'une seule paroisse, celle de la cathédrale St-Michel et le maire était M. E. Clark. Un frère du grand-père de M. B.-W. Murray, M. William Murray, fut maire de Sherbrooke dans la suite. Il exploitait un commerce du même genre rue King où se trouve aujourd'hui le "King's Groceteria".

M. Murray, le troisième propriétaire de l'épicerie dans la même famille, que nous avons rencontré hier, nous a déclaré qu'au début de ce commerce, le grand-père était marchand général; c'est lui qui approvisionnait les cultivateurs des alentours et on venait jusque d'East Angus et de Stoke pour envahir le magasin général après la grand-messe du dimanche. Il exploitait en même temps une cour à bois. A cette époque, c'était le seul magasin du genre dans l'Est de la ville et l'un des plus considérables de tout Sherbrooke.

M. Murray nous a montré une vieille facture de 1879 où il apparait que M. Murray, le grand-père avait vendu pour la somme de $10.45 une quantité de 209 livres de fromage à 5 sous la livre, plus les frais du transport et M. Murray avait payé le fret lui-même, soit 50 cents! Le fondateur de la maison écrivait dans un cahier, à longue main, toutes ses ventes.

Le grand-père était venu d'Armagh, en Irlande, et il avait épousé à Montréal, avant de venir à Sherbrooke, Mary-Ann McGraw dont il eut huit enfants parmi lesquels John-E., et Mme W.H. Griffith (Mary-E. Annie), qui vivent encore à Sherbrooke. Le père de M. Murray épousa Alina Weekes à Montréal également, mais elle était originaire de St-Camille de Cookshire. Il eut plusieurs enfants dont plusieurs vivent encore, M. Murray lui-même, Mme Roméo Therrien (Elena) et Mlle Barbare Evelyn Murray, qui est au magasin avec son frère. M. Murray, le propriétaire actuel, a épousé une fille de Me Firmin Campbell, avocat bien connu dans la région, décédé au printemps de 1940 et il a cinq fils, William, John-C., Peter.-W., Michael. M. et Bernard qui sont tous aux études, dont deux à l'université d'Antigonish, N.B.

L'établissement Murray, à ses premiers jours, abrita aussi le bureau des postes pour cette partie de la ville, et un grand nombre de cultivateurs venaient y chercher leur courrier le dimanche, avant de reprendre le chemin des rangs après la messe.

Le fondateur de l'établissement mourut en 1892 à l'âge de 68 ans; il abandonna les affaires à son fils de cette date jusqu'à la mort de M. W.B. Murray, en 1939, alors que le commerce passa au propriétaire actuel, M. John Murray, frère du deuxième propriétaire, avait également travaillé à l'épicerie jusqu'en 1920.

En arrière du comptoir de l'épicerie Murray, on remarque un perron de deux marches. Ce perron conduisait autrefois à l'entrée de la maison qui fut plus tard fondue au corps actuel de l'immeuble. Ce perron était sur la rue et c'est plus tard que le magasin fut prolongé jusqu'au trottoir actuel.

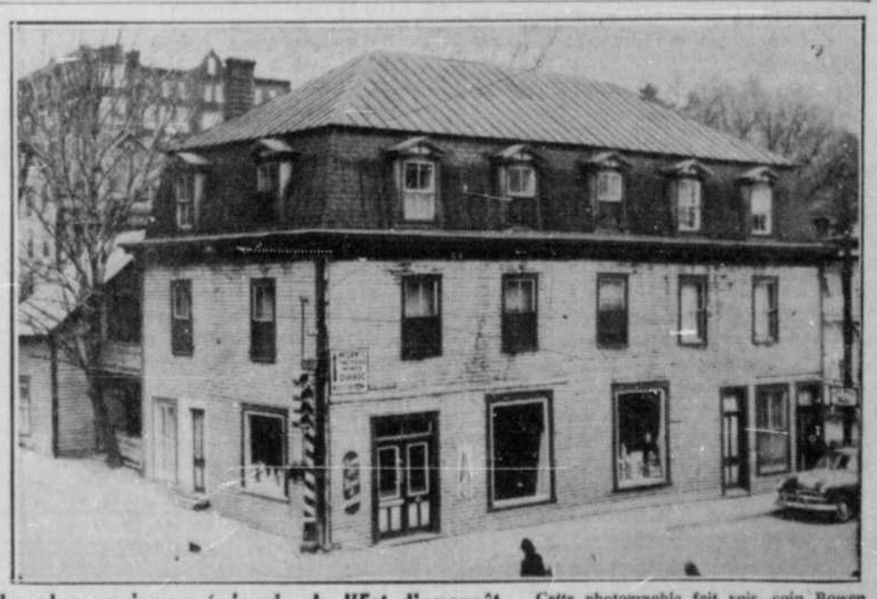

La plus ancienne épicerie de l'Est disparaît — Cette photographie fait voir, coin Bowen Sud et King Est, l'épicerie de M. B.W. MURRAY dont le propriétaire abandonne les affaires. Cette épicerie, la plus ancienne du quartier Est, a été exploitée pendant 75 ans par trois générations de la famille Murray. Avant d'être transformé en épicerie proprement dite, le commerce en était un de marchand général exploité par le grand-père du propriétaire actuel. (Photo La TRIBUNE)

Sacre de Mgr Audet

QUEBEC, 1er. (PC) — S. Exc. Mgr Lionel Audet, évêque élu de Tibari et second auxiliaire de Québec, a reçu la consécration episcopale ce matin dans l'église St-Joseph de Québec.

S. Exc. Mgr Maurice Roy, archevêque de Québec a présidé la cérémonie, assisté de S. Exc. Mgr Charles-Omer Garant, évêque auxiliaire de Québec, et S. Exc. Mgr Bruno Desrochers, évêque de Ste-Anne-de-la-Pocatière.

S. Exc. Mgr Joseph-Alfred Langlois de Valleyfield a prononcé le sermon de circonstance. Mme Louis Audet, âgée de 78 ans, mère du nouvel évêque assistait au sacre.

Mgr Audet, ancien supérieur du Grand séminaire de Québec célébrera sa première pontificale dimanche prochain dans l'église de Ste-Marie de Beauce, sa paroisse natale.

Hier soir, Mgr Audet a reçu une mitre des prêtres du séminaire de Québec, tandis que ses confrères de classe lui ont offert sa croix pectorale.

Réunions et conférences

Aujourd'hui

Club des Francs: Dîner hebdomadaire à 6 h. 15, au New Sherbrooke.

Chambre de Commerce: Réunion générale à 6 h. 30, au New Sherbrooke; conférencier: l'hon. Paul Beaulieu, ministre provincial du Commerce et de l'Industrie.

Festival de la Jeunesse: Audition de piano à 8 h. 30, à l'Ecole Supérieure; adjudicateur, M. Eric McLean.

M. Alexander Brott félicite les jeunes participants, au Festival

La quatrième audition du Festival de la Jeunesse mettait en vedette, hier soir, à la salle de l'Ecole Supérieure, sept jeunes talents qui, selon M. Alexander Brott, ont fait montre de grandes possibilités. Cette audition a permis au public sherbrookois d'entendre des chanteurs, des violonistes et des violistes.

M. Alexander Brott, chef d'orchestre réputé, avait la tâche de juger les concurrents et il s'est dit heureux de leur performance. Mais, il a ajouté que les instrumentistes n'avaient pas un idéal assez élevé vis-à-vis la musique et l'art instrumental. Il a fait remarquer que la plupart des concurrents n'avaient pas mis assez d'âme dans leur jeu.

Parmi les participants que l'on a entendu, hier soir, mentionnons: Gerald Sergent, violoniste, élève de Mlle Clare Heath, qui a plus au public par son assurance et sa facilité d'exécution dans le "Largo", de Vivaldi, et "Presto", de Aubert. La jeune soprano Gaby Bilodeau a aussi hier impressionné l'auditoire dans l'interprétation d'un extrait du "Barbier de Séville", de Rossini et dans un air de folklore polonais "Matus Moja" de Y. Ravell.

Il faut également signaler le talent de Laurent Champigny, violiste. M. Champigny, âgé seulement de 19 ans, a très bien rendu la Sonate pour viole, de Haendel. MM. E. Brunelle et J. Cousineau, violonistes, ont mérité les applaudissements de l'assistance dans l'exécution des pièces des grands maîtres ,Haendel et Haydn. Méritent également une mention, M. George Morgan, tenor, et M. Jean-Marie Roberge, violiste.

Ce soir

M. Eric McLean, critique musical du "Montreal Daily Star", est l'adjudicateur invité à l'audition de ce soir, la cinquième au programme du Festival de la Jeunesse. Les huit candidats qui s'y disputeront la palme, dans la classe intermédiaire de piano, présenteront les oeuvres suivantes:

Allegro moderato No 20 (fa majeur) Haydn; Fugue No 5 en ré majeur (Clavecin Bien Tempéré) Vol. 1, Bach Marthe Bourget.

Invitation à la valse, Weber; "Adagio", Sonate "Pathétique", Beethoven. Monique Couture.

Fantaisie en ré mineur, Mozart; Scherzo en mi mineur op. 16, no 2, Mendelssohn, Monique Dionne.

Rondo (sonate op. 31 no 2), Beethoven; Sonatine, Monique Harton.

Feux Follets, I. Philipp; Danseuses de Delphes, Debussy, Louise Marin.

Sonate No 5 (1er mouvement), Haydn; Nocturne, op. 55, No 1, Chopin, Philip Guy Robins.

Gigue, Graun; Etude op. 67 No 13, Loeschorn, Suzanne Saint-Pierre.

Invention à deux voix en fa majeur, Bach; Deuxième arabesque, Debussy, Agathe Simonneau.

L'audition aura lieu à 8 h. 30 à la salle de l'Ecole Supérieure, rue King-Ouest.

Dans le compte rendu de l'audition de mardi soir, une erreur regrettable changeait le nom de Mlle Yvette Fortier en Yvette Bombardier. Ceux qui ont assisté à cette audition se sont sans doute rendu compte de la méprise. Mlle Fortier ayant été au nombre des candidates les plus remarquées de ce concours.

Semaine de l'entreprise privée, à Sherbrooke, du 12 au 17 mai

Un comité spécial de la Chambre de Commerce des Jeunes de Sherbrooke a été formé hier soir, en vue de la préparation de la semaine de l'entreprise privée, qui aura lieu du 12 au 17 mai. Ce comité verra à organiser des réceptions, à préparer des certificats d'honneur, à choisir les principaux héros de ces fêtes, et à tracer un plan des visites que l'on fera au cours de cette semaine.

La semaine de l'entreprise privée a pour but de rendre hommage aux membres du Jeune Commerce qui possèdent une entreprise quelconque. Un grand banquet aura lieu au cours de la semaine, et des certificats seront décernés aux membres fêtés. Ceux-ci se recrutent parmi les personnes suivantes:

1. — Elles sont membres en règle du Jeune Commerce de Sherbrooke, c'est-à-dire qu'elles ont payé leur cotisation au plus tard le 1er mai 1952 pour l'année courante.

2. — Elles ont débuté en affaires pendant la période s'étendant du 24 novembre 1934 (date de la fondation du Jeune Commerce) au 1er mai 1951, et n'ont pas été fêtées pour cette raison dans le passé.

3. — Elles appartiennent à l'une des trois catégories d'entreprises suivantes: a) elles sont propriétaires d'un commerce ou d'une industrie, s'il s'agit d'une entreprise à propriétaire unique, b) elles ont une part quelconque et s'occupent activement du commerce ou de l'industrie, s'il s'agit d'une entreprise sociétaire, c) elles détiennent à leur nom une part duement enregistrée, et font partie du bureau de direction, ou s'occupent activement du commerce ou de l'industrie, s'il s'agit d'une entreprise à fond social.

Ces personnes verront leurs biographies et l'historique de leurs commerces publiés dans les journaux au cours de la semaine de l'entreprise privée.

Le comité qui s'est formé hier soir se compose de: MM. Gérard Gauthier, président, Roger Vézina, secrétaire, et Sirice Huard, Jacques Brisson, Lucien Bédard, Marcel Bureau, Henri Brunelle, Roger Mercier, Maurice Beaudry, Horace Trépanier et Lionel Dubé.

Au "Richelieu" — Le notaire Paul Moisan de Drummondville, qui sera conférencier invité au dîner hebdomadaire du club "Richelieu" de Sherbrooke, lundi soir prochain, le 5 mai. A cette occasion, le club local recevra la visite d'une forte délégation de membres du "Richelieu" de Drummondville.

500 appareils de jeu confisqués à Montréal

MONTREAL, 1er. (PC) — Des agents de la Sûreté provinciale ont procédé durant la matinée d'hier au transport par camion de près de 500 appareils de jeu confisqués depuis le début de l'année par les membres de l'escouade de la moralité.

Ces appareils ont d'abord été démolis à coups de masse. Leur contenu en pièces de monnaie, d'une valeur globale de $5,000, a été vérifié et remis au trésor provincial.

Ces appareils proviennent en grande partie des districts judiciaires de Sherbrooke, Victoriaville et Terrebonne.

Les débris ont été transportés à la prison commune de Bordeaux où les détenus en disposeront comme suit:

Le métal sera fondu; le bois remis à la boutique de l'ébénisterie et transformer en tables et autres meubles; les conduits électriques et les transformateurs remis au service des travaux publics.

Décès à St-Etienne

ST-ETIENNE de Bolton, 1er (DNC) — Une des plus vieilles vitoyennes de St-Etienne de Bolton, Mme veuve Victor Vincent, 93 ans et 11 mois, est décédée à la demeure de son fils Ernest. Elle laisse dans le deuil ses enfants : Mme Armand Hevey (Georgiana), M. Alboudius Vincent, des Etats-Unis, M. Zéphyr Vincent, de Plessisville, Dieudonné et Ernest, de St-Etienne, chez qui elle demeurait. Les funérailles auront lieu demain, à 10 heures, à l'église paroissiale. Sincères condoléances à la famille en deuil.

Réunion des assureurs

TROIS-RIVIERES, 1er. (PC) — Une réunion des courtiers en assurances de la province de Québec, en dehors des villes de Québec et de Montréal, aura lieu aux Trois-Rivières en fin de semaine et sera consacrée à l'étude des difficultés qui existent actuellement dans le domaine de l'assurance-automobile, dont les taux augmentent dans une proportion considérable chaque année.

Une initiation chez les C. de C.

Une initiation au 1er degré de l'Ordre des Chevaliers de Colomb aura lieu dimanche prochain, à 2 heures de l'après-midi, au local du conseil 530, au no 92, rue Court.

Le premier degré y sera conféré sous la présidence de M. Louis-Philippe Brousseau, grand chevalier du conseil, assisté des dirigeants locaux. Tous les chevaliers sont priés d'y être présents, de même qu'à l'assemblée générale qui a lieu le lendemain, à 8 heures, lundi soir, où des questions très importantes seront discutées.

Dimanche le 11 mai, à 2 heures de l'après-midi, ce sera au tour du sous-conseil de Waterville, d'être témoin d'une initiation au 1er degré de l'Ordre. Le soir, à 8 heures, la même cérémonie se répétera au sous-conseil de Bromptonville.

Enfin, dimanche le 18 mai, à la salle St-Jean-Baptiste, les honneurs du second degré de l'Ordre seront conférés à 8 heures du matin, suivis d'une messe célébrée spécialement aux intentions des Chevaliers à 11h.15, à l'église St-Jean-Baptiste.

Dans l'après-midi, à 1h.30, le Dr Ephrem Jacques, m.v., député du district no 23, procédera à l'exemplification du 3e degré de l'Ordre. A 6 heures, il y aura banquet des nouveaux membres, aux locaux du conseil, au no 92, rue Court. Une invitation spéciale est faite aux chevaliers des conseils, à l'extérieur de Sherbrooke, d'assister à ces différentes activités colombiennes.

Motocycliste frappé par une automobile

M. Félicien Garneau, 20 ans, demeurant à 75a rue Bali, a été frappé par une auto conduite par M. Gérald Fournier, 42 ans, de 119, 2e avenue, peu après minuit ce matin, à l'intersection des rues Belvédère et Galt, alors qu'il revenait de son travail en motocyclette, et se dirigeait vers sa maison. Il a été conduit à l'hôpital St-Vincent de Paul par les ambulanciers de la maison Brien. Nous apprenons ce matin que le patient a subi de larges lacérations au-dessous du genou droit, et plusieurs coupures à la figure. On a dû effectuer de nombreux points de suture.

M. Garneau, employé à la Dominion Textile, revenait de son travail à 12 h. 05 quand, voulant tourner sur la rue Belvédère-Nord, il fut frappé par une automobile. Comme il l'a dit lui-même à une religieuse de l'hôpital ce matin, il n'a même pas eu connaissance de l'accident, et il s'est "réveillé à l'hôpital". Le constable Guy Loubier a fait enquête sur les lieux, tandis que le détective A. Gosselin a mené l'enquête à l'hôpital.

LA TRIBUNE

Fondée en 1910

Pour tous services : Téléphone: 3-2525 — 3, rue Marquette Sherbrooke

Rédacteur en chef : Louis-Philippe ROBIDOUX

Services des nouvelles : La Presse Canadienne, La Presse Associée, (E.-U.) L'Agence Reuter

La Presse Canadienne est seule autorisée à faire emploi pour réimpression de toutes les dépêches attribuées à la Presse Canadienne à la Presse Associée ou à l'agence Reuter ainsi que toutes les informations locales que la Tribune publie. Tous droits de reproduction des dépêches particulières de la Tribune sont également réservés. (Autorisés comme matière postale de seconde classe par le ministère des Postes).

Représentants : Aux E.-U.: Gillman, Nicoll & Ruthman, New-York Chicago, Philadelphie, Boston et San-Francisco. Au Canada: A.-H. Toppin, 67 Yonge Street, Toronto.

JEUDI, 1er MAI 1952

La défense civile

L'hon. Paul Martin, ministre de la Santé et du Bien-Etre social, a fait, lundi, devant les membres du Comité consultatif fédéral-provincial de la Défense civile, une intéressante déclaration sur le programme fédéral de la défense civile canadienne, les diverses étapes de ce programme et les résultats obtenus jusqu'à ce jour. Le ministre se dit satisfait de ce qui a été accompli, à travers le Canada, en vue de la protection des citoyens, avec la coopération des provinces et d'un grand nombre de municipalités, et il tient à offrir ses félicitations aux autorités qui étudient sérieusement les moyens de rendre efficace partout la défense civile, en temps de paix comme en temps de guerre.

M. Martin souligne également que la collaboration du Canada avec les Etats-Unis, dans ce domaine, est de première importance et qu'elle a donné déjà d'heureux résultats.

"Dès le début, dit-il, la plus étroite collaboration a régné entre le Canada, les Etats-Unis, le Royaume-Uni et d'autres nations libres qui considèrent de toute première importance la sécurité et le bien-être de leur population. Un certain nombre de fonctionnaires importants, tant fédéraux que provinciaux, ont suivi des cours spéciaux au Royaume-Uni et aux Etats-Unis, et nous avons eu l'avantage d'avoir parmi nous un certain nombre de leurs spécialistes dans nos propres cours."

A notre avis, l'argent que dépensent nos gouvernants et nos municipalités, pour fins de défense civile, est de l'argent bien employé.

"L'auto, actif ou passif?"

Comme on ne compte plus les accidents de la route qui fauchent des vies et qui multiplient les esclopés, on ne compte plus, également, les automobilistes qui se plaignent de l'augmentation énorme des taux d'assurance. Pourtant, il faut bien admettre que ceci découle de cela et que si plus de conducteurs de véhicules-moteurs comprenaient mieux leurs responsabilités, l'assurance-accident redeviendrait vite bon marché.

Le "Board Advocate", publié par le "Dominion Board" des "Insurance Underwriters", nous apporte un excellent article intitulé : **L'automobile — actif ou passif ?**, article qui insiste sur la courtoisie de la route, sur la prudence dont les chauffeurs ne devraient jamais se départir, donnant, par à-côté, quelques statistiques éloquentes à propos des accidents qui font tant de victimes, en notre pays, chaque année. Voici cet article, basé sur une grande expérience des faits et que chacun devrait lire et méditer :

"Depuis le temps de la "voiture sans chevaux," l'automobile a tenu un rôle de plus en plus grand dans l'économie canadienne. Sa fabrication est devenue l'une de nos principales industries ; elle a révolutionné le transport et la distribution, et stimulé le commerce.

Sans l'automobile, où en seraient aujourd'hui notre industrie pétrolière, celle du tourisme, et même l'assurance (car ce n'est pas seulement dans le domaine de l'assurance-automobile que l'Assurance a contribué à l'avancement économique du pays). Oui, l'auto a joué un grand rôle pour assurer le progrès économique du Canada et améliorer notre mode de vie.

Pourtant, l'automobile ne nous a-t-elle valu que des avantages ? On estime que durant 1951, les sociétés d'assurance-automobile ont déboursé près de $70,000,000 en indemnités pour destruction de la propriété ou dommages à celle-ci, pour soins médicaux et hospitaliers donnés à des corps brisés, déchirés et sanglants, en indemnités aux veuves et orphelins des victimes d'accidents d'autos ainsi qu'aux victimes elles-mêmes, dont les blessures ont réduit la puissance de gain et les ont empêchées de vivre pleinement leur vie.

$70,000,000 . . . c'est un chiffre écrasant, qui, cependant, est loin de représenter tout le coût des accidents de la route au Canada. Il y a en plus les pertes causées par les autos sans assurance et le terrible gaspillage qui résulte d'un tel carnage.

Si l'automobile a été pour notre économie nationale un actif précieux, elle est aussi devenue un passif encombrant, appelé à s'accroître proportionnellement à l'augmentation du nombre des autos, **à moins que la société ne prenne des mesures préventives.** L'auto va-t-elle devenir un monstre dévorant, assoiffé de mort, de sang et de ruine, ou allons-nous relever le défi et redoubler d'efforts pour trouver une solution et apprendre à vivre avec l'auto sans pour cela en perdre le contrôle.

Les corps législatifs ont attaqué le problème, par exemple, en améliorant la construction des routes, en revisant les lois de la circulation et en adoptant des lois de responsabilité sécuritaire. Mais les résultats seraient encore meilleurs, si le public reconnaissait enfin que ce n'est pas l'auto qui cause les accidents, mais bien plutôt le conducteur, et si la société se décidait à imposer sur la route le même code de conduite qu'à la maison. Pourquoi un citoyen, par ailleurs courtois et attentif, devient-il si souvent, aux commandes d'une auto, un être impossible, égoïste, irresponsable et insolent ? Il ne crierait jamais ni ne jouerait des coudes sur le trottoir, mais il cornera à fendre l'air dans la circulation, coupant dangereusement la route aux autres, irritant tout le monde, parce qu'il choisit de tout ignorer de la courtoisie de la route.

Il n'est pas besoin d'un code compliqué de la route pour réduire les accidents, il suffirait que chaque conducteur pratiquât la courtoisie, la prudence et la considération envers les autres, bref qu'il veillât sur sa conduite au volant. Le respect des droits d'autrui et un sens avisé de nos responsabilités contribueront pour beaucoup à la sécurité de nos rues et de nos routes.

Pratiquons donc ce code très simple et nous verrons l'automobile devenir ce qu'elle devrait être, un actif et non un passif, au bilan de l'économie canadienne."

Feuilles Volantes

Le mois de mai est beau, même quand il pleurniche.

* * *

C'est le temps du réveil des sources et des primevères.

* * *

C'est le temps des belles et majestueuses échappées de soleil . . .

* * *

Et des rires d'enfants dans la rue et des tulipes riches en couleurs au jardin.

* * *

Tous les buissons rient aux oiseaux, tous les bosquets sont fous d'allégresse.

* * *

Le bord des routes se pare de verdure, les prairies sont émaillées de fleurs.

* * *

Le roitelet s'attarde un peu, mais, déjà, l'hirondelle s'affaire à construire son nid.

* * *

Le firmament est plus pur, les feuilles se déroulent en tremblant et frisonnent sous la brise. On assiste, partout, à l'éclosion d'un splendide et vivant poème.

Honneur au mois de mai,
Si clair, si parfumé !

TRISTAN

L'Opinion des autres

L'union et la coopération

L'union et la coopération supposent un minimum de charité chrétienne : c'est le premier principe et les autres en découlent.

(La Terre de Chez Nous)

Le logement "moderne" . . .

Dans une société vraiment chrétienne, ce ne sont pas les familles qu'il faut restreindre mais les logis qu'il faut multiplier et non pas les logis de deux et trois pièces . . . et demie. — Maurice HUOT.

(La Patrie — Montréal)

Au banquet Duplessis à Québec

Chacun des 82 députés de l'Union Nationale avait obtenu 10 billets pour le banquet du "chef". Seul le comté de Trois-Rivières a été mieux traité. 250 électeurs de M. Duplessis étaient présents, dont le député conservateur de Trois-Rivières aux Communes, Me Léon Balcer. — Pierre LAPORTE.

(Le *Devoir* — Montréal)

Les vols dans les autos

Les vols dans les automobiles se multiplient à Montréal. Le directeur de police de la Métropole maintient avec raison que les automobilistes pourraient bien en réduire le nombre s'ils voulaient bien faire preuve d'un peu de prudence et de surveillance. Leur négligence rend la tâche facile aux voleurs.

(Le *Nouvelliste* — Trois-Rivières)

Les Beaux Vers

Le bonheur

Je suis resté l'enfant qui tente de saisir
D'une candide main les couleurs prismatiques
Du brillant arc-en-ciel. Les rêves mirifiques,
Espoirs sans lendemain, me font toujours plaisir.

Saurai-je m'élancer, un jour, vers la lueur
Qui ne soit feu-follet, ni chimère ou mirage ?
Saurai-je un jour cueillir, sous un ciel sans nuage,
Le myrte et le laurier consacrant le vainqueur ?

Cet arc que j'entrevois, ces rayons qui se voûtent
Miraculeusement sur le plan de mon coeur, —
C'est la tête de pont du sublime bonheur ;

Bonheur aux sept couleurs, aux reflets qui m'envoûtent,
Je voudrais, sur ton pont, atteindre la hauteur
Où j'offrirais mon front au baiser du Seigneur.

Frédéric SCHRAMM

Entre Canadiens de bonne volonté

Pas différents, mais contraires

par Eugène L'HEUREUX

Nous lisions dernièrement un article publié, à l'occasion des vingt-cinq années de vie politique de l'hon. Maurice Duplessis, par un journaliste indépendant dont nous apprécions généralement les écrits.

Même sous la signature d'un journaliste indépendant, tout commentaire en marge d'un jubilé politique de cette nature devait sentir un peu l'encens. C'est naturellement ce qui est arrivé.

Pour être agréable au jubilaire et à ses amis politiques, notre confrère a cru bon de faire écho à ce "slogan" que l'Union Nationale utilise de plus en plus — faute de mieux, apparemment — pour obtenir sa "réélection" par l'électorat québécois: "St-Laurent à Ottawa, Duplessis à Québec".

Voici la conclusion de l'article: **"C'est un honneur, pour la province de Québec, d'avoir produit deux hommes d'Etat aussi différents l'un de l'autre, mais chez lesquels on trouve si vivace le culte du service public."**

●

Chacun peut adopter de l'indépendance la conception qui lui semble honnête, vraie et constructive. S'il existe des hommes qui ont le droit de décrire en toute liberté leurs positions dans le domaine de l'opinion, ce sont bien, il me semble, les indépendants.

Une certaine conception simpliste et fausse de l'indépendance politique nous a toujours répugné: celle qui consiste à tenir le milieu — milieu arithmétique et non pas juste milieu — entre les propagandes extrêmes des partis.

Cette conception arithmétique de l'indépendance demande un effort minimum de pensée. Elle heurte moins d'esprits que toute autre. Mais elle n'est pas une indépendance réelle et constructive, parce qu'elle répartit approbations et blâmes selon un procédé mécanique guère plus moralisateur que l'esprit de parti.

Cette conception tout arithmétique de l'indépendance, qui incline ses tenants à vouloir le libéral Louis St-Laurent à la tête du Canada et le tory Maurice Duplessis à la direction de notre province me paraît bonne tout au plus à faire le jeu de l'Union Nationale, qui a définitivement perdu sa lutte sauvage contre St-Laurent et qui éprouve aujourd'hui le besoin, pour obtenir une "réélection" si fiévreusement désirée, de paraître "bonne" avec celui qu'elle n'a pu détruire, au temps des nauséabondes épîtres concernant les trésors polonais, etc.

●

La justice et la vérité nous obligent à dire que M. St-Laurent et M. Duplessis sont deux hommes politiques non seulement différents, mais CONTRAIRES.

Ils sont contraires par leurs conceptions de la manoeuvre électorale, contraires par l'usage qu'ils font du patronage politique, contraires par leur manière de répartir le travail entre leurs collaborateurs, contraires par leurs goûts tout à fait opposés quant au gouvernement personnel, quant au camouflage des faits, quant au verbiage ahurissant, etc.

Inutile de dire lequel des deux l'emporte sur l'autre sous chacun de ces rapports. Même les neuf-dixièmes des partisans de l'Union Nationale savent à quoi s'en tenir là-dessus.

●

Nous voulons donner justice à M. Duplessis. — C'est un travailleur. Il accomplit même un grand nombre de tâches que, dans l'intérêt de la Province, il devrait confier à ses collaborateurs. Mais il est en cela — et la Province avec lui — victime de son esprit centralisateur.

Il est honnête, j'en suis convaincu, au point de ne pas vouloir prendre un sou appartenant à autrui. Mais tout le monde constate que cette "personnalité puissante", à qui toute l'Union Nationale est si docilement soumise, tolère autour d'elle une multiplication vertigineuse de nouveaux riches.

M. Duplessis a le "culte du service public", c'est vrai. Presque tous les hommes politiques, d'ailleurs, ont ce culte. Mais ce qui caractérise les meilleurs, c'est l'aptitude à servir le public en oubliant les exigences électoralistes. Or, on le sait, ou l'on devrait le savoir, les exigences électoralistes et les exigences du bien commun ne sont nullement synonymes. Loin de là. La plus grande épreuve des démocraties, la cause de leur capitulation devant les Etats totalitaires, c'est précisément l'abus de l'électoralisme, qui empêche les chefs politiques de faire ce qu'ils devraient et les force à faire ce qu'ils ne devraient pas.

Quand les chefs d'Etat ont de la politique la même conception élevée que M. St-Laurent, un tel danger se trouve réduit à sa plus simple expression. — Mais quand **les chefs ont la "maladie" du pouvoir, pensent encore plus, quatre ans d'avance, à préparer les élections qu'à gérer la chose publique et, en vue de cela, se réservent pour eux, chefs suprêmes, des "ministères" aussi secondaires que ceux de la Propagande et du Patronage, la Démocratie ne peut que déchoir.**

●

Non, il n'est pas exact de dire que MM. St-Laurent et Duplessis sont des hommes d'Etat différents, mais chez lesquels on trouve également vivace le culte du service public.

Tous les deux, nous en convenons, veulent sincèrement servir la cause du bien commun. Mais il en est un qui poursuit cet idéal en toute liberté d'esprit et de coeur, tandis que l'autre extraordinairement préoccupé de sa "réélection", vise beaucoup plus à contenir l'électorat qu'à le servir.

Or, les peuples ont besoin, non pas qu'on les flatte, mais qu'on les serve . . . avec un minimum d'arrière-pensées électorales et un maximum franchise totale.

Eugène L'HEUREUX

Origine bien française

On l'a dit et répété bien bien souvent, et on l'a abondamment prouvé, les origines des Etats-Unis sont incontestablement et exclusivement françaises. Le premier drapeau européen qui flotta sur les rivages des Etats-Unis fut le pavillon français. En 1524, une expédition française commandée par le Florentin Vérazzano visita la rade qui est aujourd'hui le port de New-York et découvrit l'Ile Block nommée alors Claudia en l'honneur de la Mère de François Ier, roi de France. Cette visite de Vérazzano est aujourd'hui bien admise par les historiens américains. En face de la statue de la Liberté, don de la France aux Etats-Unis, sur la place de la Batterie, à New-York, se trouve même une plaque commémorative de cet événement.

Ce ne fut toutefois qu'une quarantaine d'années plus tard, en 1562, que les Huguenots français, sous les ordres de Jean Ribaut, tentèrent la première entreprise de colonisation sur le sol américain. C'était trois ans avant la fondation de Saint-Augustin qui est la plus ancienne ville du pays. On sait que les Huguenots étaient des protestants français recrutés par l'amiral de Coligny, exilés de la France à cause des doctrines qu'ils professaient. Ils s'établirent d'abord à Charles-Fort, en Floride, qu'ils appelèrent Caroline en l'honneur de Charles IX, et à Port-Royal dans la Caroline du sud où ils ne restèrent que quelques mois. En 1565, les Espagnols, fondateurs de Saint-Augustin, massacrèrent tous les Huguenots qui ne purent fuir et laissèrent à Charles-Fort l'inscription suivante : "Massacrés non comme Français mais comme Héritiques". Mais, deux ans plus tard, Dominique de Courgues traversa l'océan, surprit les meurtriers des Huguenots, s'empara de leur forteresse et fit pendre tous les survivants de la garnison. Et il remplaça l'inscription que nous venons de citer par la suivante : "Massacrés non pas comme Espagnols mais comme assassins".

La Floride a conservé un souvenir de Jean Ribaut. A Mayfort s'élève depuis 1924 une colonne en mémoire de cette première entreprise de colonisation aux Etats-Unis.

Quant au premier Européen qui visita les côtes de la Nouvelle-Angleterre, ce fut Samuel de Champlain qui y fit trois voyages : en 1604, 1605 et 1606. Après les côtes du Maine, du New-Hampshire et du Massachusetts, il visita la Baie de Boston, la rade de Plymouth, qu'il nomma Port St-Louis, le Cap Cod, qu'il appela Cap Blanc, Gloucester et Chattam, qu'il baptisa respectivement Beauport et Port Fortune. On sait que Champlain fit publier à Paris une relation très détaillée de ces voyages, illustrée de cartes fort exactes, en 1613, sept ans avant l'arrivée des "pilgrims" à Plymouth. Il fut aussi le premier Européen qui explora le territoire futur de New-York en 1609. C'est lui qui baptisa le Vermont et la chaîne des Monts Verts.

Il n'y a donc pas à nier que les origines des Etats-Unis sont exclusivement françaises.

SAINTE-FOY

(La Presse) —

Problèmes d'Histoire

De qui relevait la voirie sous le régime français ?

D'un haut fonctionnaire qui portait le titre de grand-voyer de la Nouvelle-France. Il y avait en plus un grand-voyer pour chacun des gouvernements de Québec, Montréal et Trois-Rivières. "Le grand-voyer, sous le régime français, écrit M. P.-G. Roy, était chargé de la construction et de la réfection des routes. C'est lui qui déterminait les alignements de ces mêmes routes après avoir entendu et pris l'avis des intéressés. Dans les villes, le grand-voyer donnait l'alignement des maisons, voyait à la réfection des pavés, à l'apposition des gouttières, des auvents et des enseignes, etc . . . Il avait le droit de faire démolir les maisons construites en contravention des lois ou qui pouvaient être un danger pour la vie des passants." Ce régime se prolongea jusque fort avant dans le régime anglais. Aux Trois-Rivières, le dernier voyer, Hughes Heney, fut nommé en 1832.

GRAIN DE SAGESSE

Ne regardez pas passer avec la résignation des vaincus les transformations de notre siècle. Montez hardiment dans le convoi et tâchez de diriger la machine.

Albert de MUN

La Bible vous parle...

TEXTE PREPARE par la SOCIETE CATHOLIQUE DE LA BIBLE

Le chef de la prison ne regardait à rien de tout ce que Joseph avait en mains, parce que Yahweh était avec lui ; et Yahweh faisait réussir tout ce qu'il faisait.

(Genèse 39, 23)

Cirages à l'Épreuve de l'Eau

avec

10 TEINTES POPULAIRES

C'EST ENCORE UNE DES MEILLEURES FACONS DE S'Y PRENDRE.

Ceux qui se servent de la vieille méthode de se soigner avec des remèdes d'herbage trouvent que c'est encore une des meilleures façons de s'y prendre. Ces remèdes sont riches en vitamines et sels minéraux parce qu'ils viennent directement de la Nature, et qu'ils déroutent vite la maladie.

VITOMIC

REMÈDES SAUVAGES

M. et Mme Green, M.H.

HERBORISTES DIPLOMES — SPECIALISTES

PROCHAINE VISITE A SHERBROOKE

112 OUEST, RUE KING

MARDI, 6 MAI, 2 p.m. à 9 p.m.

—AVIS—

CEUX QUI DESIRENT SE PROCURER

UN CHAR ALLEGORIQUE

POUR LE DEFILE DU 24 JUIN

sont priés de communiquer immédiatement avec

M. Roméo Drapeau

Téls.: bureau 2-8570

Rés.: 2-5206

Il ne nous en reste que quelques-uns.

Les personnes autorisées iront vous montrer des croquis des chars.

Le Comité d'organisation

ALLIANCE FRANÇAISE

SALLE DE L'ECOLE SUPERIEURE

LE 7 MAI 1952

CONFÉRENCE

par l'écrivain

DANIEL ROPS

'La BIBLE et l'HISTOIRE'

Entrée: 75 sous

Et tous nos spéciaux dans les autres départements vous permettent d'économiser des montants appréciables chaque semaine. Sans compter que vous êtes toujours certains d'obtenir de la nourriture de première qualité quand vous achetez du MARCHE FORTIN. De plus, comme d'habitude, nous vous offrons 2 pour cent d'escompte sur tous vos achats comptant non livrés, à l'exception de la bière. Cette offre est en vigueur tous les 4 premiers jours de chaque semaine.

Departement d'Epicerie

JAVEX, bout. 32 on. (rég. 27c)	15c
Ananas tranches, 20 on.	41c
Pêches, bte 20 on., 2 pour	47c
Poires, bte 20 on., 2 pour	35c
Jus d'oranges, bte 28 on.	29c
Jus d'ananas	29c
Jus de pamplemousses, 28 on.	è29c
Jus de tomates, bte 20 on. 2 pour	31c
Jus de saisins, sucré, 32 on.	43c
16 on.	25c
Sucre blanc, 10 lbs	50c
100 lbs	$9.74
Sirop d'érable, pinte	$1.25
gallon	$4.50
Assortiment complet de gâteaux pour desserts "Allatt" — "Fontaine" — "Wonder Bread" — "Harrisson".	
Biscuits de fantaisie, sandwiches, au chocolat et autres de "Christie" et "Western", lb	42c
Oeufs "A Gros", douz.	50c
"A Moyens", douz.	49c
Ketchup "Heinz", bte 12 on.	25c
Corn Flakes "Kellogg", bte 12 on.	23c
Shredded Wheat, 2 gr. btes	29c
Beurre de crèmerie, première qualité, lb	59c
Patates de table ou de semence certifiés No 1, des Montagnes Vertes du Nouveau-Brunswick, sac 75 lbs	$5.00
sac 15 lbs	$1.00
sac 10 lbs	70c
Pain au lait "Suprême", tranché	15c
Assortiment complet de bonbons et de chocolat de qualité dans paquet de cellophane.	
Pois verts "Idéal", bte 20 on., 2 pour	35c
Moule à gâteaux pour le four avec 1 bte de "Ready Mixed" mélange à gâteaux)	69c
Savon de toilette "Lux", 4 pains	28c
Savon "Super Sud" avec un tablier	53c
F.A.B. géant avec 1 savon Palmolive	76c
Papier de toilette, 3 roul.	29c
Kleenex, 2 btes	43c
Kotex ou Modess, bte	40c
Fromage à la crème, ½ lb	30c
Fromage canadien, doux, lb	50c
Fromage canadien fort, lb	58c
Assortiment complet de fromages de fantaisie et en boites.	
Biscuits au chocolat, lb	33c
Biscuits sandwiches, lb	27c
Biscuits "Ginger" au thé ou au sucre, lb	26c
Biscuits "goglu", lb	23c
Biscuits aux figues, lb	35c
Mélasse extra de choix, gallon	$1.09
pinte	35c
Graisse Fluffo ou Domestic lb	27c
Graisse Crisco, lb	37c
Graisse pure, bte 1 lb	20c
avec une bte de pudding gratuite	
chaud. de 20 lbs	$2.40
Chaud. de 5 lbs	95c
Dattes sans noyaux, 2 lbs	35c
Raisins a tartes ,lb	22c
Céréales "Heinz", pour bébés, bte	24c
Céréales au gruau "Heinz", bte	24c
Chocolat chaud ou froid "Toddy", bte	55c
avec une bte de 1-2 lb gratuite pour 1c de plus	
Cossetarde "Royal Flan", avec un ylat en plastique 3 pour	29c
Nourriture pour bébés "Heinz" auxx fruits, légumes, soupes, etc., 3 pour	28c
Sirop de mais, bte 2 lbs	35c
Lait "Carnation" 2 btes	31c
Lait entier évapore "Farmer's Wife", Nos 1-2 et 3, bte	18c
Lait "Eagle Brand", bte	28c
Riz soufflé,	17c
Pudding, 3 btes	29c
Jello, 3 btes	29c
Biscuits "Arrowroot", bte	36c

Fruits et Legumes

Tomates mûres, 2 lbs	35c
Céleri, très gros	18c
Salade en pomme, 2 pour	25c
Pommes "Wine-Sap", 3 lbs	39c
Oranges Sunkist, No 392, douz.	22c
No 220, douz.	49c
Ananas No 15	29c
Panets, 2 lbs	15c
Betteraves nouvelles, pqt	10c
Pamplemousses, No 96, 4 pour	25c
Carottes nouvelles, 3 pqts	25c
Citrons, douz.	45c
Epinards dans pqt cello	18c
Radis, pqt	5c
Concombres, chac.	15c
Echalottes, pqt	6c

Marché Fortin

SELF SERVICE

LIVRAISON GRATUITE — TOUJOURS DU STATIONNEMENT GRATUIT

TEL. 2-1591

116 RUE MARQUETTE, SHERBROOKE

VIANDES "SELF-SERVICE"

Steak de boeuf, ronde, cubé ou non, lb	87c
Haut de côte de boeuf, lb	65c
Bas de côte de boeuf, lb	35c
Rôti de filet, lb	75c
Veau de lait, gras, fesse, lb	79c
Veau du devant, lb	55c
Lard salé, gras ou maigre, lb	20c
Côtelettes de lard du devant, lb	10c
Côtelettes levées du bacon, lb	25c
Pattes de lard courtes, lb	5c
Pattes de lard longues, lb	19c
Tête fromagée, lb	10c
Poulet frais, 5 à 6 lbs, lb	55c
Poule fraiche, lb	46c
Rôti de lard, lb	43c
Viande hachée, lb	49c
Lard entrelardé, maigre, tranché ou non, lb	39c
Os à soupe, lb	3c
Jambon préparé à la saumure sucrée et fumé au bran de scie.	
Dans la fesse, lb	51c
Dans l'épaule, lb	45c
Bacon lb	35c
avec 1 bte de pudding gratuite	

POISSONS

Filet de morue, lb	39c
Filet d'aiglefin, lb	49c
Flétan ou saumon tranché, lb	55c
Filet fumé, lb	40c

Bois de chauffage

Bois franc sec, 12 pouces, corde	$6.50
Croûtes de bois franc, corde	$6.00
Croûtes de bois mou, corde	$4.00

Peintures Mt-Royal

Assortiment complet

Térébenthine

Huile et Vernis

Email "Classic", pinte	$2.65
gallon	$9.00

15% d'escompte vous sera accordé à l'achat d'un gallon ou plus.

Livraison gratuite dans toutes les parties de la ville. Signalez 2-1591

LIQUEURS DOUCES BIERE ET PORTER SUR LA GLACE

CHLT ..... *CE SOIR*

6h.15 RADIO-JOURNAL; nouvelles nationales.
6h.25 RADIO-SPORT; nouvelles locales et régionales; un texte de Guy Fournier lu par Jean-Paul Lassonde.
6h.30 CLUB 900; mélodies familières.
6h.45 LE CHAPELET EN FAMILLE; priez quotidiennement avec votre poste local.
7h. UN HOMME ET SON PECHE; une autre des belles histoires des pays d'en haut.
7h.35 LE FAUBOURG A M'LASSE; populaire roman de Pierre Dagenais; il vous captivera; c'est une gracieuse présentatoin de D O W.
7h.30 LA CHANSON DE L'ESCADRILLE; avec Lise Roy et Michel Noël; une présentation du Corps d'Aviation Royal Canadien.
9h. LE THEATRE FORD; on porte toujours à l'affiche une pièce de choix interprétée par une troupe de choix.
10h. RADIO-JOURNAL; un résumé des nouvelles de la journée.
10h.15 C A U S E R I E ; sur la politique provinciale.
10h.30 MUSIQUE DE DANSE; au moyen de disques choisis avec attention dans notre discothèque.
11h. BONSOIR LES SPORTIFS; une émission quotidienne offerte par Molson; les nouvelles locales et régionales sont communiquées par Jean Chartier.
11h.15 C A U S E R I E ; sous les auspices du parti libéral.
11h.30 LA FIN DU JOUR; programme de musique appropriée.

Bonne soirée à l'antenne de CHLT, 900 au cadran de votre appareil !

Ven.! Comédie avec Ti-Blanc
JEU.-VEND. "Foto-Nite": $720.

CINEMA RESTAURANTS REX

Auj.-vend.: — 3 attractions 3

Voyez le plus excitant film d'aviation de toujours! Amour! Aventure! Au dessus du DANGER!

John GARFIELD
Gig YOUNG
dans
"LES HEROS DE L'AIR FORCE"

Deuxième attraction

Troisième attraction
C'EST TORDANT!
"LES TROIS STOOGES"
dans
"STUDIO STOOP"

Election des élèves à l'Ecole Technique

Les élections annuelles à l'Association des élèves de l'Ecole Technique de Sherbrooke ont porté à la pjrésidence M. Yves Côté, pour le terme 1952-53, annonce aujourd'hui M. Paul Trottier, moniteur. Les autres membres de l'exécutif de cet organisme sont MM. Gaston Vachon, vice-président; Armand Gauthier, secrétaire; Gaétan Longpré, trésorier.

CAPITOL

2 derniers jours
POUR TOUTE LA FAMILLE
au prix populaire de 50c

LA VIERGE DE FATIMA

2ème attraction
"SEASIDE ADVENTURE"
en Technicolor

Matinée : 2 hres p.m.
Soirée : 6h.30 et 8h.15 p.m.

GAGNANT DE 3 PRIX DE L'ACADEMIE
pour les MEILLEURS
Actrice de l'année
Acteur secondaire
Actrice secondaire

"A Streetcar NAMED DESIRE"
VIVIAN LEIGH
MARLON BRANDO
Karl MALDEN
Kim HUNTER

AUSSI!
CLAUDETTE COLBERT dans "LET'S MAKE IT LEGAL"

MAINTENANT A L'AFFICHE!
GRANADA

Au Cinéma de Paris — La petite Yvonne Laflamme, l'héroïne du film "La Petite Aurore l'Enfant Martyre", qui obtient un énorme succès au Cinéma de Paris cette semaine.

SUR LES ONDES

JEUDI
7.00 p.m.
CHLT—Nouv. Morin
CBF —Chefs-d'oeuvre mu.
CKTS—Dancing party
3.05 p.m.
CHLT—Me connaissez-vous?
3.15 p.m.
CHLT—Mess. bonne hum.
4.00 p.m.
CHLT—Nouvelles
CBF —Pour les malades
CKTS—Words and Music
4.05 p.m.
CHLT—Promenade
4.30 p.m.
CHLT—Rythmes et chans.
CBF —Rythmes et chansons
CKTS—The 4 Knights
5.00 p.m.
CHLT—Nouvelles
CBF —Chante pour vous
CKTS—News and Interlude
5.15 p.m.
CHLT—Blanc et noir
CBF —Blanc et noir
CKTS—Accent on Variety
5.30 p.m.
CHLT—Chansonnettes
CBF —Le 5h.30
CKTS—Adventure Story
5.45 p.m.
CHLT—Avis de décès
6.00 p.m.
CHLT—Heure du crépusc
CBF —Yvan l'Intrepide
CKTS—Local News
6.05 p.m.
CKTS—Twilight Time
6.15 p.m.
CHLT—Radio-Journal
CBF —Radio-Journal
CKTS—CBC News Inter
6.25 p.m.
CHLT—Radio Sport
CBF —Chronique sportive
CKTS—Interlude
6.30 p.m.
CHLT—Club 900
CBF —Revue de l'actua.
CKTS—Meet the Band
6.45 p.m.
CHLT—Le chapelet
CBF —En direct
7.00 p.m.
CHLT—Un homme et son P
CBF —Un homme et son P
CKTS—Beulah
7.15 p.m.
CBF —Métropole
CHLT—Faubourg à m'lasse
CKTS—Jack Smith
7.30 p.m.
CHLT—Chanson escadrille
CBF —Peintres chansons
CKTS—Void of the Army
7.45 p.m.
CHLT—Studio
CBF —Studio
8.00 p.m.
CHLT—A. E.A.
CBF —A. E. A.
CKTS—Burns Churh Wagon
8.30 p.m.
CBF —Studio
CHLT—Musicale
CKTS—Cross Section
9.00 p.m.
CHLT—Théâtre Ford
CBF —Théâtre Ford
CKTS—Suspence
9.30 p.m.
CKTS—BBC News
10.00 p.m.
CHLT—Radio-Journal
CBF —Radio-Journal
10.15 p.m.
CHLT—Causerie
CBF —Causerie
10.30 p.m.
CHLT—Mus. danse
CBF —Récital
CKTS—J. Steele Adv.
11.00 p.m.
CHLT—Bonsoir les sport
CBF —Adagio
CKTS—Dominion News
11.10 p.m.
CKTS—Sports News Res.
11.15 p.m.
CHLT—Causerie
CKTS—One night stand
11.30 p.m.
CHLT—Fin du Jour
CBF —Fin du Jour
CKTS—Winnipeg Drama
12.00 a.m.
CBF —Fin des émissions
CKTS—News and Closing
12.05 a.m.
CHLT—Fermeture du pos
CKTS—Station closing

VENDREDI
5.55 a.m.
CHLT—Ouverture du pos.
6.00 a.m.
CHLT—Nouvelles
6.05 a.m.
CHLT—Radio Sacré-Coeur
6.10 a.m.
CHLT—Bonjour voisin
6.55 a.m.
CKTS—Station Opening
7.00 a.m.
CHLT—Nouvelles
CBF —Nouv opéra 4 s.
CKTS—Sacred Heart Pro.
7.15 a.m.
CBF —Elév. matutinales
CKTS—Dawn Patrol
7.30 a.m.
CHLT—Nouv. sport
CKTS—Sports Round up
7.45 a.m.
CKTS—Dawn Patrol
7.50 a.m.
CBF —Musique légère
8.00 a.m.
CHLT—Radio-Journal
CBF —Radio-Journal
CKTS—CBC News Interl.
8.10 a.m.
CHLT—Nouv. sport
CBF —Chronique sportive
8.15 a.m.
CKTS—Organaires
8.30 a.m.
CHLT—Aujourd'hui
CKTS—Morning Devotions
8.45 a.m.
CHLT—Mél. populaire
CKTS—Pipes of Melody
9.00 a.m.
CHLT—Nouvelles
CBF —Radio-Journal
9.05 a.m.
CHLT—Ruche ménagère
CBF —Chansonnettes
9.15 a.m.
CKTS—Inside Story
9.30 a.m.
CBF —Petit train
CKTS—Musical Prog
9.45 a.m.
CKTS—Ont. School Br.
10.00 a.m.
CHLT—Nouvelles
10.05 a.m.
CHLT—Carroussel Musical
10.15 a.m.
CBF —Chansonnettes
CKTS—Kindergarten of A.
10.30 a.m.
CBF —Entre Nous
CKTS—Your Women's Ed
10.45 a.m.
CHLT—Je vous ai tant aim
CBF —Je vous ai tant aim
CKTS—Song shop
11.00 p.m.
CHLT—Chansons de
CBF —Francine Louvain
CKTS—Women's Journal
11.15 a.m.
CBF —Métairie Rancourt
CHLT—Nouvelles
11.25 a.m.
CHLTImprovisons
11.30 a.m.
CHLT—Joy. Troubadours
CBF —Joy. Troubadours
CKTS—Musical Round up
12.00 p.m.
CHLT—Nouvelles
CBF —Jeunesse Dorée
CKTS—Presse News
12.05 p.m.
CHLT—Musique en dinant
CKTS—Sunshine Hour
12.15 p.m.
CBF —Rue principale
12.30 p.m.
CHLT—Nouvelles Shell
CBF —Le Réveil rural
12.35 p.m.
CHLT—Musique en dinant
12.45 p.m.
CHLT—Nouv. agricole
12.59 p.m.
CHLT—Signal Horaire
CBF —Signal Horaire
CKTS—Time Signal
1.00 p.m.
CHLT—L'heure du fermier
CBF —Quelles nouvelles
CKTS—CBC News
1.15 p.m.
CHLT—Radio-Journal
CBF —Radio-Journal
CKTS—Dance Music
1.25 p.m.
CHLT—Ann. class.
CBF —L'heure du dess
1.30 a.m.
CHLT—Var. inst.
CBF —Tante Lucie
CKTS—Salon Serenade
1.45 p.m.
CBF —Chansonnettes
2.00 p.m.
CHLT—Nouvelles
CBF —Grande Soeur
CKTS—Double or Nothing
2.05 p.m.
CHLT—Radio-Concert
2.15 p.m.
CBF —Maman Jeanne
2.30 p.m.
CHLT—Trouvez mon nom
CBF —L'ardent voyage
2.45 p.m.
CHLT—Lettre à une Can.
CBF —Lettre à une Cana
3.00 p.m.
CHLT—Nouvelles
CKTS—News and D. Party
CBF —Chefs-d'oeuvre de
3.05 p.m.
CHLT—Me connaissez-vous?
3.15 p.m.
3.25 p.m.
CHLT—Con. Cora Lac
CHLT—Idées de bonne hu
4.00 p.m.
CHLT—Nouvelles
CBF —Pensée aux mala
CKTS—Words and Music
4.05 p.m.
CHLT—Promenade
4.15 p.m.
CKTS—Musical Program
4.30 p.m.
CHLT—Heure du thé
CBF —Heure du thé
CKTS—Band music
5.00 p.m.
CHLT—Nouvelles
CKTS—News and Interlude
5.15 p.m.
CKTS—Accent on Variety
5.30 p.m.
CHLT—Chaisonnettes
CBF —Le 5h.30
5.45 p.m.
CHLT—Avis de décès
CKTS—Don Messer
6.00 p.m.
CHLT—Heure du crépusc
CBF —Yvan l'Intrépide
CKTS—Twilight Time
6.15 p.m.
CHLT—Radio-Journal
CBF —Radio-Journal
6.25 p.m.
CHLT—Radio Sport
CBF —Chronique sportive
6.30 p.m.
CHLT—Club 900
CBF —Revue de l'actua.
CKTS—Meet the Band
6.45 p.m.
CHLT—Le chapelet
CBF —Prog. musical
7.00 p.m.
CHLT—Un homme et son P
CBF —Un homme et son P
CKTS—Beulah
7.15 p.m.
CHLT—Faubourg à m'lasse
CBF —Métropole
CKTS—Jack Smith
7.30 p.m.
CHLT—Causerie
CBF —Studio
CKTS—Club Fifteen
7.45 p.m.
CHLT—Prog. musical

Soirée, au Christ-Roi

Une grande soirée au profit des oeuvres paroissiales, a lieu samedi soir, à 8 heures, à la salle du Christ-Roi. Il y a présentation de la pièce antialcoolique "Le meurtrier", jouée par des artistes du cercle Jeanne d'Arc de la paroisse. A la demande populaire, cette pièce est répétée à Sherbrooke; elle fut interprétée une première fois, il y a quelques semaines, à la salle paroissiale Ste-Jeanne d'Arc.

CINEMA de PARIS
A L'AFFICHE
Ce film ne sera montré nulle part ailleurs cette saison !

EN PROGRAMME DOUBLE avec
VEDETTES et chansons
ANDRÉ CLAVEAU
LINA MARGY • MARCEL COESTIER
Représentation continuelle tous les jours
HORAIRE : 1h.30 — 3h.16 — 5h.17 7h.04 et 8h.50
PRIX d'ADMISSION : En matinée 65c. En soirée 75c.

SUR LES ONDES DE CHLT

A qui le gros lot du programme "ME CONNAISSEZ-VOUS?"

Le programme "ME CONNAISSEZ-VOUS?" vaudra aujourd'hui à 3h.05 la magnifique somme de :

$210.00 et peut-être $315.00

Accompagnez votre solution de la charade d'une preuve d'achat d'un produit annoncé sur les ondes de CHLT ou encore d'une facture d'une maison d'affaires qui annonce sur les ondes de votre poste local. Ecoutez "ME CONNAISSEZ-VOUS" du lundi au vendredi à 3h.05 à CHLT. 900 au cadran de votre appareil radiophonique.

"La Vierge de Fatima" apporte le message de Marie au monde entier

"LA VIERGE DE FATIMA", qui tient présentement l'affiche au théâtre Capitol, est un film qui s'est mérité des louanges sans nombre dans toutes les salles de spectacle où il a été présenté.

Le passage suivant, que nous extrayons d'un article de M. Ernest PALLASCIO-MORIN, démontre bien l'enthousiasme avec lequel cette production a été saluée.

"... Par ce film émouvant, le cinéma joue vraiment le rôle de messager de Marie. L'histoire de Fatima que l'on avait voulu étouffer, en 1917 — a échappé aux sectaires du temps et elle a traversé l'espace et elle a pénétré tous les coeurs. Qui ne la connaît point aujourd'hui ? Qui refuserait de l'apprendre, de la méditer surtout ? Il lui manquait peut-être encore la vie à l'écran ? eh bien ! C'est fait. Rafael Gil a réalisé un rêve caressé depuis longtemps par plusieurs cinéastes. "La Vierge de Fatima" fera le tour du monde et elle sera vue et entendue dans beaucoup de langues. C'est un film espagnol de très belle qualité, mais grâce à la technique avancée du cinéma aujourd'hui, le "doublage", en n'importe quelle langue, en permettra la diffusion jusqu'aux confins de la terre. La Vierge de Fatima s'est acquis un messager fidèle et précieux.

Le cinéma nous transporte rapidement dans ce pays montagneux, aride, pauvre sans histoire avant le miracle. Les gens y vivent près de la terre : ils n'ont qu'elle pour se nourrir. Mais leur coeur regarde le ciel. Cependant, à ce moment-là, le Portugal est déchiré par des heures, des troubles politiques, des attaques sourdes et machiavéliques dont souffre toute la population. Au fond, on veut supprimer l'Eglise dans le pays.

La malice des sectaires s'infiltre jusqu'au coeur de Fatima, un humble village sur lequel on n'aurait même pas jeté les yeux autrefois. Mais pour y implanter le sectarisme, pour y arracher la croix, pour remplacer l'instruction religieuse pour l'instruction sans Dieu, on le trouvera bien comme les autres ce petit village perdu. Le préfet de Ourem à ses sbires qui accomplissent leur travail. Mais la Vierge a ses pastoureaux qui vont étonner le monde tout entier..."

Les plus hautes personnalités se sont accordées à saluer dans "La Vierge de Fatima" un message de paix et de bonheur, le message même que la Vierge Marie avait apporté aux enfants de l'humble village portugais. Ce message, cette recette infaillible de paix et de bonheur, l'homme a besoin de se le rappeler. C'est l'oeuvre de ce film splendide qui demande aux hommes de méditer et de vivre les paroles de la Mère de Dieu.

"LA VIERGE DE FATIMA" tiendra l'affiche du Capitol de Sherbrooke jusqu'à vendredi soir.

Cinema MAGOG Magog

CE SOIR
"FIACRE 13. LE CHATIMENT"
Marcel Herrand — Ginette Leclerc
et
"PORTRAIT DE DORIAN GRAY"
George Sanders — Peter Lawford

Ven.-Sam. les 2-3 mai
"CATTLE DRIVE"
Joel McCrea — Dean Stockwell
En couleurs
"THE IRON MAN"
Evelyn Keyes — Jeff Chandler

Service anniversaire de Mme R. Couturier

ST-FRANCOIS-XAVIER, (Par courrier). — Le service anniversaire de Mme Ronaldo Couturier eut lieu dernièrement en l'église paroissiale. M. l'abbé Alexandre Letendre officiait; les acolytes étaient : Léo Labbé, Donald Larochelle, René Morisset, G. Larochelle, Néville Labbé. Au choeur, R. P.-A. Brault. La chorale, dirigée par le R. P.-A. Léveillé, curé, était composée de MM. Eddy Couturier, Florian Morissette, Fernand Robert, aides d'un choeur d'enfants, élèves du couvent, sous la direction de R. Sr Supérieure et de R. Sr St-Claude de Jésus.

Y assistaient outre son époux, ses enfants Solange et Magella, Donald, Réal, René, Marguerite, Noëlla et Gilles Couturier, M. Clément Therrien, Mme Jéremie Perreault, M. et Mme Henri Salois, Yvon et Gaston Salois, M. Fernand Frappier, M. et Mme Alfred Morissette, M. et Mme Eugène Therrien, Mmes Alcée Letendre, Eugène Caron, P. Nadeau, L. Nault, Eddy Couturier, R. Pouliot, Jeffrey Couturier, M. et Mme Ernest Gagné, MM. Hervé Couturier, Philippe Lavoie, M. et Mme Freddy Frappier, Mlles Yvette Frappier, Pauline Letendre, Mmes Laurier Pépin, F. Leblond, Pierre Labbé, L. Godbout, Lucien Frappier, Edgar Labbé, P. Léveillé, Arthur Latulippe, MM. Aimé Bérard, Paul Simard, Mlles Ginette et Lise Therrien, Mme Roméo Boulanger, M. Cléo Morissette.

Bientôt . . .
JOSE FERRER,
Le gagnant du prix de l'Académie
Dans
"CYRANO DE BERGERAC"
Aussi
Barbara HALE, Richard GREEN, Bill BISHOP
"LORNA DOON"
en Technicolor

PREMIER

MAINTENANT JUSQU'A SAMEDI
UNE DRAMATIQUE SURPRISE !
Le cri douloureux de l'ennui dans le coeur de plusieurs femmes.
Margaret SULLIVAN, Wendel COREY, Viveca LINDFORS.
Dans
"NO SAD SONGS FOR ME"

Aussi un nouveau drame d'action. Le racket de ceux qui évitent les taxes.
"REVENUE AGENT"
Avec
Douglas KENNEDY, Jean WILLES, Onslow STEVENS.

PLUS — Caricatures — Sports — Nouvelles.

Nouveaux disques
DECCA

SERIE "GOLD LABEL"
DISQUES "LONG PLAYING", 33⅓ R.P.M.
★ CHEFS D'ORCHESTRES ET ORCHESTRES FAMEUX DANS LE MONDE ENTIER
★ ARTISTES FAMEUX DANS LE MONDE ENTIER DANS DES ENREGISTREMENTS SUPERBES DE LA PLUS BELLE MUSIQUE AU MONDE

DL 9548—Une présentation du Ballet Sadler's Wells
Schumann — Carnaval
Gounod — Musique de ballet de Faust
Orchestre du Royal Opera House

DL 9581—Sonate No 21 en do majeur, op. 53
"Waldstein" — Beethoven
Wilhelm Kempff, piano

DL 9594—"Water Music" de Haendel — Oeuvre complète
Orchestre Philarmonique de Berlin, sous la direction de Fritz Lehman

DL 8506—Sonate en la mineur, op. 143
Impromptu en si bémol, op. 142, No 3
Impromptu, op. 90, No 2
Schubert — Lili Kraus, piano

DL 8512—Richard Tauber — Un récital d'opéra
Arias de Mozart, Bizet, Offenbach, Weber

DL 8517—Un récital de piano — Oeuvres de Chopin
Claudio Arrau, Lili Kraus, Eileen Joyce

DEMANDEZ LE CATALOGUE COMPLET DES DISQUES DECCA "L.P." 33⅓ R.P.M.

H. C. WILSON & SONS
LIMITED
37-43 nord, rue Wellington Téléphone 2-2627

PINARD SELF SERVICE
166, rue BELVEDERE — LIVRAISON GRATUITE
ESPACE POUR STATIONNEMENT • MAGASINEZ EN TOUTE TRANQUILLITE

SPECIAUX DE CETTE SEMAINE !

BOEUF HACHE Hambourg maigre, lb 49c
CROUPE DE BOEUF pour rôtir, ... lb 83c
POITRINE DE BOEUF, ... lb 35c
EPAULE DE VEAU désossée et roulée, ... lb 45c
BACON enveloppé dans le "cellophane", lb 39c
FOIE DE BOEUF tranché, ... lb 33c
TOMATES Red-Glo, Ble 29 on., ... 2 pour 45c

BEURRE Pinard, Première qualité — Nouveau bas prix — lb 61c
FROMAGE Château, ordinaire ..... ½ lb 31c
SACS de CAFE Mother Parker's.—Sacs pour 2 tasses. 20 sacs individuels 69c
SALADE AUX FRUITS Libby's, ... 15 on., 27c
CITROUILLE AYLMER ..... Ble 20 on., 16c
PECHES Bright – 15 on., ... 2 pour 39c
JUS de PAMPLEMOUSSES Donald Duck, 2 btes 20 on., 25c

TRÈS SPÉCIAL - JAVEX Ordinairement 26c cette semaine 15c

VÉRITABLE ÉPONGE C-I-L
2 LIFEBUOY LE TOUT POUR— 27c

SAVON WOODBURY 3 pour 29c
Obtenez le quatrième pour 1c de plus
DREFT Gros 37c — Géant 73c
TIDE Gros 38c — Géant 75c
Utilisez vos coupons !

SUCRE blanc Redpath, 5 lbs 51c
CAFE Pinard — Moulu à votre goût, lb 96c
PAIN tranché, chac. 15c
JUS DE TOMATES Aylmer de choix 2 btes 20 on., 31c
FEVES à beurre Coupées Lynn Valley, 2 btes 20 on. 35c

— FRUITS ET LEGUMES —

CAROTTES 3 pqts 29c
CELERI JUMBO, ... chac. 29c
RADIS ou ECHALOTES, ... 2 pqts 19c
ORANGES Sunkist, No 344, ... 2 douz. 55c
PAMPLEMOUSSES de Floride, sans pépins, 5 pour 29c
BANANES JUMBO, ... lb 18c

SI CA VIENT DE CHEZ PINARD, IL FAUT QUE CE SOIT BON!

100 feuilles de plus pas un sou de plus—

UN PRODUIT E. B. EDDY

Le Parlement ouvre son enquête sur l'épizootie

OTTAWA, 1er. (PC) — Le Dr Thomas Childs directeur général du service vétérinaire fédéral a commencé hier à donner l'historique de la première manifestation d'épizootie de fièvre aphteuse au Canada et a été immédiatement violemment critiqué pour son "histoire inconséquente ... remplie de oui-dire".

Les critiques ont été formulées par M. Percy Wright, député C.C.F. de Melfort et M. John Diefenbaker, député progressiste-conservateur de Lake Centre, alors que les 60 membres du Comité agricole des Communes ont commencé leur enquête sur la façon d'agir du gouvernement dans l'épidémie qui a sévi dans le sud de la Saskatchewan.

Le Dr Childs a été le second témoin. Plus tôt, le Dr J. G. Taggart, sous-ministre de l'Agriculture a dit qu'il doit "accepter sa part de responsabilité" en ayant retardé d'informer le ministre de l'Agriculture M. Gardiner de l'état de chose qui existait, et qu'on croyait être de la stomatite vésiculaire, maladie qui est relativement moins violente que la fièvre aphteuse.

Il a révélé qu'il y a eu un laps de temps de plus de deux semaines avant que son rapport ne soit soumis à M. Gardiner, qui était alors absent, en voyage sur la côte du Pacifique.

M. Taggart a dit qu'il avait reçu un rapport verbal d'un haut fonctionnaire du ministère le 2 ou 3 février dernier, lui laissant croire que l'infection était bien la fièvre aphteuse. Il n'en a informé M. Gardiner que le 18 février.

Une foule de questions ont été posées au sous-ministre, mais il a répondu que le Dr Childs y répondrait.

M. Gardiner est intervenu pour demander ce qui se passait. Le Dr Taggart n'a pas les renseignements, qui sont entre les mains de hauts fonctionnaires du ministère, et ils attendent de les soumettre au comité.

"Le sous-ministre représente le ministre, et devrait être capable de fournir ces renseignements", a dit M. Diefenbaker.

Comme l'enquête débutait M. Philéas Côté, député libéral de Matapédia-Matane a dit qu'à son avis ce sont les "fonctionnaires" et non M. Gardiner ni le gouvernement qui ont failli à la tâche dans cette épidémie, et qu'il lui serait agréable de les voir tous "congédiés".

Le Dr Childs a fait l'historique de la maladie dont le public est au courant. Il a confirmé que l'éruption originaire qui paraissait être la stomattie et qui aurait pu être la fièvre aphteuse s'est déclarée sur la ferme de M. Leonard T. Wass à McLean, Sask., à 28 milles à l'est de Regina.

Cette éruption a été relevée le 26 novembre dernier. Deux voisins M. L. Wood et M. J. C. Smith qui ont aidé Wass à soigner ses animaux malades ont apparemment transporté le virus à leurs propres fermes. Leurs troupeaux ont cessé de manger le 12 décembre.

Le Canada n'a jamais été affligé par la fièvre aphteuse.

Il y a eu une épidémie de stomattie dans le sud de la Saskatchewan en 1938-39, et on a cru qu'il s'agissait d'une recrudescence de l'éruption d'avant-guerre.

Si elle s'était produite sur la côte du Pacifique on aurait pu croire que la fièvre aphteuse aurait été transportée d'un autre pays. Cependant, Regina étant tellement loin à l'intérieur qu'il a semblé "impossible" que ce fut la fièvre aphteuse.

Le Dr Childs a rappelé qu'il s'était rendu à Regina en janvier dernier, et le 18 il avait examiné les bestiaux aux parcs de la compagnie Burns et n'y a rien dépisté de la maladie.

Toutefois, les parcs avaient été mis en quarantaine à cause de la stomatie, et le vétérinaire du district lui avait recommandé de lever la quarantaine qui l'a été effectivement. Un mois plus tard la quarantaine était de nouveau en vigueur.

M. Dietenbaker a dit qu'un commerçant de bestiaux, Jack McCusker, non loin de Regina avait dit à un journal de Toronto, le "Telegram", que 52 bêtes à cornes avaient été expédiées vers les marchés de l'est du Canada.

Le Dr Taggart a dit que M. McCusker avait dû faire erreur, parce qu'après le 25 février aucune expédition de bestiaux ne pouvait se rendre plus loin que la zone-tampon érigée pour contenir la maladie.

Le Dr Taggart précise que les vétérinaires ont beaucoup de difficultés à dépister la source de la dernière recrudescence à Ormstown à 100 milles au sud-ouest de Regina. L'agriculteur aurait acheté du boeuf infecté d'un boucher de Regina, mais il s'agit d'établir où le boucher s'est procuré ce boeuf.

Quant à la recrudescence à Weyourn à 75 milles au sud-est de Regina, elle est "grave", parce que des animaux d'un troupeau infecté ont été placés dans un pâturage commun contenant 900 autres bêtes. Si la maladie est dépistée dans ce troupeau toutes les bêtes devront être abattues.

Il existe une brochure GRATUITE exposant plusieurs nouveaux usages du Soda à Pâte Cow Brand, dans la cuisine, la salle de bain, la poupponnière et toute la maison. Ecrivez à Church & Dwight Limited, Edifice Sun Life, Montréal.

SODA À PÂTE COW BRAND

NOUVEAU! DIFFÉRENT! UNE VALEUR ÉTONNANTE!

Poêle Electrique "Thrifty-30"

FRIGIDAIRE

Seulement 30 POUCES DE LARGEUR

H.-C. WILSON & SONS LIMITED

37-43 nord, rue Wellington

Tél.: 2-2627

Le cas de W. Oatis

WASHINGTON, 1er. (PA) — Le secrétaire d'Etat des E.-Unis, M. Dean Acheson, a dit hier que le gouvernement des E.-Unis ne sera satisfait que quand M. William Oatis, correspondant de la Presse Associée, aura été élargi de sa prison en Tchécoslovaquie.

M. Ooatis a été arrêté il y a un an et reconnu coupable à la suite d'accusations communistes d'espionnage. Il a été condamné à 10 ans d'emprisonnement avec élargissement possible dans cinq ans.

On avait demandé à M. Acheson lors d'une conférence de presse ce que faisaient les E.-Unis au sujet de M. Oatis. Il a répondu qu'il ne peut pas révéler les gestes qui ont été posés jusqu'ici.

Tous du même avis

VOTRE DOLLAR VA PLUS LOIN AVEC UNE MORRIS

LISEZ CE QUE DISENT LES PROPRIÉTAIRES D'UNE MORRIS CONCERNANT SON ÉCONOMIE ET SA PERFORMANCE

La Morris économise l'essence et l'huile ... elle est docile, robuste et confortable ... facile à stationner ... épargne de l'argent sur le prix d'achat et les frais d'entretien ... son carénage est superbe.

Essayez la Morris ... ayez la preuve que votre dollar va plus loin avec une Morris!

Conduisez une MORRIS

VOYEZ LE DÉPOSITAIRE MORRIS LE PLUS PROCHE MAINTENANT

Ces paysages sont extraits de lettres gardées dans les dossiers du bureau de notre Distributeur.

WELLINGTON TIRE LIMITED
84 SUD, RUE WELLINGTON — SHERBROOKE

M. AUGUSTIN MAURICE
RUE ELM, WINDSOR, QUE.

TOLEDO MOTORS LIMITED

Un comité spécial étudiera les activités de l'Office du Film

OTTAWA, 1er. (PC) — G. K. Fraser, progressiste-conservateur de Peterborough-Ouest, a dit hier que l'Office national du Film, déjà une "patate chaude" qu'aucun ministre du cabinet fédéral ne voulait tenir, s'était amélioré au cours des récentes années.

M. Fraser, autrefois un acerbe critique aux Communes des activités du service cinématographique qui est la propriété de la Couronne, a dit que ces améliorations avaient été particulièrement évidentes depuis que l'ONF a été confié au ministre des Ressources Henry Winters en 1950.

Le ministre du Revenu national James J. McCann, qui a fait rapport aux Communes des activités de l'Office de 1945 à 1950, a déclaré qu'il ne jalousait pas le compliment adressé à l'hon. Winters. Cependant, il voulait rappeler à M. Fraser que la présente politique de l'Office a commencé avant que l'hon. Winters soit nommé.

J. M. MacDonnell, progressiste-conservateur de Toronto-Greenwood, a alors dit que le Dr McCann cherchait à "prendre sa part des compliments". Il serait heureux, à son avis, que les ministres soient tout aussi empressés à partager tout blâme.

M. Winters a déclaré que les remarques du Dr McCann étaient "très justifiables" et que les critiques de M. Fraser contre l'Office national du Film alors que celui-ci était sous le Dr McCann n'étaient "pas justifiées".

L'ONF était sous la direction du Dr McCann au cours d'une période d'après-guerre difficile, a ajouté M. Winters. Il a voulu féliciter le Dr McCann pour avoir défini les opérations de l'Office et pour les avoir établies de façon satisfaisante pour la période de paix.

Ces échanges d'opinions sont survenus avant que les membres des Communes acceptent d'établir un comité de 26, comprenant des représentants de tous les partis, qui étudiera les activités de l'Office. Cette enquête sera la première entreprise par un comité parlementaire depuis que l'ONF a été établi en 1939.

M. Winters a ajouté :

"Je suis convaincu que les Canadiens pensent que l'Office national du Film fait du bon travail et ils accueilleront avec plaisir cette occasion d'avoir un rapport détaillé des activités de l'Office indiquées dans ses rapports annuels".

M. Fraser s'est dit content que le gouvernement ait enfin consenti à une enquête sur les activités de l'ONF. Le comité a, en vérité, été décidé cinq ou six ans en retard à son avis. Il est convaincu que les faits relevés par un comité organisé plus tôt auraient embarrassé les différents ministres du cabinet qui avaient participé à la direction de l'ONF.

M. Fraser a ajouté :

"Depuis quelques années, cet Office a été ce qu'on pourrait appeler une patate chaude et les différents ministres se la sont passée en se disant : "Je ne la veux pas, vous pouvez l'avoir, elle ne m'appartient pas".

"Si un comité avait fait enquête dans ce temps-là, je suis convaincu que les choses découvertes auraient aussi embarrassé le gouvernement".

M. Fraser suggéra qu'aucune restriction ne soit imposée au comité lors de son enquête.

"Ce comité devrait avoir la main libre et devrait avoir le droit de faire appel aux représentants de l'industrie canadienne du cinéma, des photographes commerciaux du pays et de l'Association canadienne des photographes de journaux et de toute autre organisation s'intéressant au cinéma et à la photographie".

Le Dr McCann a répondu que la seule compétence de M. Fraser pour critiquer l'Office national du Film était le fait qu'il allait au cinéma deux fois par semaine.

L'ONF n'a jamais été une "patate chaude", a-t-il continué. L'Office a été établi pour coordonner les activités cinématographiques des divers ministères du gouvernement et pour produire des films documentaires. L'ONF n'a jamais été organisé en tant qu'agence destinée à "faire de l'argent".

Il a fait l'éloge du travail de l'ONF et a dit qu'il, pas plus que le gouvernement, n'avait rien à caindre même de la "plus minutieuse enquête".

M. J. Coldwell, chef C.C.F., a aussi louangé l'ONF. On avait critiqué John Grierson, ancien commissaire du Film, mais le Canada lui doit une dette de gratitude pour être venu établir au pays les bases selon lesquelles la production de précieux films documentaires a pu être entreprise.

Il a mentionné "Royal Journey", une pellicule de l'ONF sur la tournée royale de l'automne dernier et a dit qu'il ne connaissait rien pouvant faire au Canada une meilleure publicité que les films.

M. Coldwell a exprimé l'espoir que l'ONF sera établi sur une base "indépendante" semblable à celle de la Société Radio-Canada qui appartient au peuple.

Sans l'Office national du Film, le Canada serait obligé de s'en tenir aux productions de Hollywood et d'outre-mer pour son plaisir cinématographique. D'après M. Coldwell, les films de Hollywood ne sont que des "caricatures" de la vie au Canada, quelques-uns étant même une insulte aux Canadiens.

Solon Low, chef du Crédit Social, s'est dit heureux de la formation du comité et a loué le travail du président commissaire W. Arthur Irwin.

Il a suggéré au comité de considérer certaines critiques à l'effet que l'ONF est entré dans le domaine commercial cinématographique et photographique.

Le pays appelé à former une union de l'Atlantique

OTTAWA, 1er. (PC) — Le sénateur américain Guy M. Gillette, démocrate de l'Iowa a préconisé hier soir la mise en oeuvre d'un organisme consultatif interparlementaire parmi les puissances de l'Atlantique-Nord, visant à l'édification d'une union de l'Atlantique. Le Canada devrait poser le premier geste en convoquant une conférence de l'OTAN.

Dans un discours rédigé à l'occasion d'un dîner donné en l'honneur d'une délégation américaine actuellement à Ottawa pour étudier les possibilités d'une union de l'Atlantique, avec les autorités canadiennes, il a dit que l'objet principal de l'organisation du Pacte Atlantique, la sécurité militaire, dépend maintenant de l'approbation des Parlements des 16 pays qui font partie de l'OTAN.

Ces Parlements sont extrêmements éloignés les uns des autres et n'ont aucun moyen de collaboration mutuelle, a-t-il dit. Les gestes de chacun d'eux sont motivés par des considérations de politique nationale trop souvent influencée par des passions domestiques et des rivalités de partis. C'est un état de chose qui "devient presque intolérable".

Il ne veut pas laisser entendre, a-t-il dit que les ententes conclues entre les pays de l'OTAN "doivent être avalées sans un murmure par leurs Parlements et leurs populations".

Il devrait y avoir une conférence des chefs de l'Atlantique, qui réunirait ensemble les représentants des partis politiques, des hauts fonctionnaires des gouvernements et des députés des diverses assemblées législatives. Une telle conférence pourrait étudier les mesures à prendre en outre de celles déjà apportées en faveur du développement de la collectivité de l'Atlantique.

Et, à la lumière de la position occupée par le Canada "qui est le carrefour d'une grande partie du monde libre, et particulièrement de la collectivité de l'Atlantique-Nord, il serait fort approprié que les Canadiens prennent l'initiative de promouvoir une telle conférence.

Le sénateur Gillette a dit que ce n'est pas son intention de "parler d'une chose aussi éloignée et improbable à notre époque qu'un gouvernement mondial".

La tâche de réunir la civilisation occidentale est déjà assez lourde, et si elle peut être édifiée à temps pour "prévenir les assauts de l'extérieur de façon à étouffer l'agression subversive à l'intérieur.

George Drew n'aime pas l'expression "gestapo"

OTTAWA, 1er. (DNC) — M. George Drew, chef du parti progressiste-conservateur, s'est opposé hier à l'expression "la gestapo de M. Drew" visant son nouvel adjoint personnel, M. Vernon Kemp, ancien commissaire adjoint de la Gendarmerie Royale du Canada.

M. Drew a dit que cette expression a été prononcée par M. David Cross, député libéral de Toronto Spadina, au cours d'une réunion du comité de la Défense aux Communes. M. Croll est président de ce comité.

Quand il a soulevé cette question M. Drew s'est attiré les huées des députés libéraux, et a été rappelé à l'ordre à plusieurs reprises par l'orateur de la Chambre M. Ross Macdonald.

Chute d'un avion à Trenton; 2 morts

TRENTON, Ont., 1er. (PC) — Deux occupants d'un appareil d'instruction Harvard du C.A.R.C. ont perdu la vie hier quand l'avion s'est écrasé dans un marécage à 16 milles au nord-est de Trenton.

Les noms des victimes ne seront révélés que quand les parents auront été prévenus, mande un porte-parole du C.A.R.C. hier soir.

Les autorités de l'aviation disent qu'un pilote et un passager avaient pris place dans l'appareil qui était en retard hier après-midi.

Des avions de secours ont aperçu les débris à 5h. p.m. et des ambulances et des officiers médicaux ont été dépêchés vers le lieu de la tragédie. L'équipe de secours a dû parcourir une distance d'un demi-mille dans le marécage.

Les corps des deux victimes ont été retrouvés dans l'appareil qui n'a pas pris feu.

PRIX PLUS BAS QUE JAMAIS SUR LE

TAPIS SCULPTÉ "BROADLOOM" WILTON

$13.50 LA VERGE CARREE

Un riche et épais tapis tout laine, dans le gris ou champignon.

Vous pouvez vous attendre à toute une vie de bons services d'un tapis Wilton de cette qualité. Vous pouvez faire la grandeur que vous voulez ... avec frange, galon ou rebord fini.

DURABLE ET FACILE A NETTOYER

CONGOLEUN "GOLD-SEAL" LINOLEUN INCRUSTÉ

A LA VERGE OU DANS LES GRANDEURS REGULIERES DE CARPETTES

Dollar pour dollar, vous obtenez plus de satisfaction de ces fameux couvre-planchers que de tout autre que vous puissiez trouver. Effet marbré ou gais patrons. Carpettes de 9x6 à 9x15 ... à la verge, en largeurs de 6 et 9 pieds.

ECHENBERG BROS

Le plus important magasin de meubles à Sherbrooke.

ESPACE de stationnement

MAGASINEZ A L'AISE

Prix en vigueur jusqu'au samedi, 3 mai

FRUITS et LÉGUMES FRAIS

CONCOMBRES	Frais du jardin. — Longs et verts, se tranchant bien,	3 pour 29c
PAMPLEMOUSSES de Floride	Pelure mainte- nant à leur meilleur. — Grosseur 96 —	5 pour 29c
CELERI DE FLORIDE	Croustillant et tendre — Grosseur 48. — Le pied	13c
ORANGES d eFLORIDE	Sucrées et juteuses Grosseur 250 —	2 douz. pour 59c
LAITUE ICEBERG	Tendre et croustillante — Grosseur 60 —	2 pour 25c
CAROTTES FRAICHES	Du Texas	3 Pqts 25c

VIANDES GARANTIES

POULES	CATEGORIE "A". — Toutes pesanteurs, pas de charge pour la préparation. — lb	39c
ROTI DE COTE DESOSSE	Coupes tendres pour rôtis de choix. — lb	89c
HAMBOURG MAIGRE	Frais haché — Excellent pour pâtés et tartes à la viande, lb	39c
STEAK DE SURLONGE	partiellementn désossé — lb	95c
BACON	tranché sur demande lb	37c

Seulement du boeuf de première qualité de marque bleue ou rouge, inspecté par le gouvernement.

MARCHE NOTRE-DAME ENRG.

TEL · 2-3535

VIANDES·POISSON·LEGUMES·EPICERIES

ETABLI EN 1909

Pour qualité et valeur, achetez et épargnez au MARCHE NOTRE-DAME

BEURRE	première qualité lb	59c
PAIN TRANCHÉ		13c
OEUFS	"A Moyens" En carton de 1 douz.	46c
CONFITURES aux FRAISES "Primrose" — Pot 2 lbs		39c
FLOCONS DE MAIS "Kellogg" format de famille		24c
FARINE "FIVE ROSES" sac 7 lbs		48c
JUS DE TOMATES Boites 20 on.		6 pour 79c
KETCHUP HEINZ, bout. 13 on.		25c
SAUMON SOCKEYE "Gold Seal", rouge de fantaisie, bte ½ lb		43c

MARCHE NOTRE-DAME ENRG.

TEL · 2-3535

VIANDES·POISSON·LEGUMES·EPICERIES

BIÈRE et PORTER

SUR LA GLACE

LIVRAISON GRATUITE

dans toutes les parties de la ville.

149, RUE ALEXANDRE SHERBROOKE

Rockingham croit qu'il devra encore combattre

(Par Bill Boss,

Avec les Canadiens en Corée. — Le brigadier John-M. Rockingham fait, ces jours-ci, ses adieux à ses hommes. Il ne se passe pas une journée, en effet, qu'il ne visite une unité dont certains soldats doivent retourner au Canada bientôt. Lui-même doit se rendre à Tokyo, y rencontrer son successeur, le brigadier M.-P. Bogert.

Devant cette 25e brigade qu'il aime, et qu'il quitte à regret, tant parce qu'il l'a lui-même façonnée en une machine de guerre formidable, que parce qu'il a combattu avec elle, le brigadier Rockhingham, comme d'habitude, n'a pas la langue dans sa poche.

"Quand vous serez de retour au pays, dit-il à ses hommes, que vous restiez ou non dans l'armée, prenez-en ma parole d'ancien combattant, ne racontez pas de contes de fée, surtout pas aux soldats qui n'ont pas encore vu le feu.

"On ne sait jamais. Ils pourraient bien un jour servir dans un théâtre de guerre autre que la Corée et que vous ne verrez jamais, et vous seriez, à leur retour, aussi irrités qu'eux devant le vôtre".

A ceux qui seront licenciés de l'armée, le brigadier fait les recommandations suivantes: "Souvenez-vous que vous avez acquis ici une réputation enviable. En général, c'est une réputation tant de bonne conduite que de durs combats.

"Gardons les choses telles qu'elles sont, quand nous serons de retour au pays.

"Il y en a qui croient que parce qu'ils ont fait partie d'une campagne, ils ont le droit de tout bouleverser, à leur retour. Restons au pays les mêmes que nous sommes ici."

Le brigadier Rockingham se montre assez pessimiste, devant la situation mondiale, et le soldat de carrière en lui n'a pas beaucoup confiance à la diplomatie, pour régler les questions internationales.

"Quand je devrai combattre une autre fois, a-t-il déclaré, et la situation actuelle m'incite à croire que je combattrai encore, j'espère que nous nous retrouverons".

Le brigadier Rockingham a été l'invité d'honneur, à un dîner offert par les officiers de toutes les unités de la 25e brigade, qui lui ont présenté des souvenirs dont un cabaret et des gobelets d'argent. Chaque gobelet porte l'écusson d'un régiment de la brigade.

PAQUETTEVILLE (DNC) — Le feu a détruit tard dans la nuit, récemment, le garage et l'automobile de M. Wilbrod Boutin, de Paquetteville. On évalue les pertes à quelques milliers de dollars.

Les dactylographes et les rapports sur l'impôt — Reçues au département que l'on appelle "bureau de poste", les déclarations sur l'impôt sont envoyées à la "banque", qui se charge d'en faire la distribution aux cotiseurs. Ceux-ci procèdent alors à une première vérification, et expédient la matière aux dactylographes qui, une fois leur ouvrage terminé, renvoient les rapports aux cotiseurs, pour une deuxième vérification. On voit ici Mlles Claire Bourque et Monique Roy (à l'avant de la photo, de gauche à droite), et Mme M. Alexander et Mlle Rita Nadeau (à l'arrière, même ordre) dactylographiant les rapports sur l'impôt.

(Photo La Tribune)

St-Théodore

ST-THEODORE D'ACTON (Par courrier) — En l'église paroissiale fut chanté dernièrement un service pour le repos de l'âme de M. l'abbé J.-Hector Bernard, ancien curé de la paroisse. Au choeur, on remarquait le R. Père Louis Benoit, du Verbe Divin, desservant à St-Liboire; assistait également, Mme Anatole Brais, soeur de M. le curé Bernard. A cette occasion ces derniers ont visité M. et Mme Victor Desautels.

En la salle paroissiale eut lieu une pièce actée intitulée "Le chemin du vice", comédie dramatique en 4 actes.

M. et Mme J.-L. Coulombe, de Providence, R.-I., étaient ces jours derniers, chez MM. et Mmes Victor et Léo Fontaine.

Il y eut initiation et changement de décoration des membres des cercles Lacordaire et Jeanne d'Arc; M. Lucien Gauthier, président local, agissait comme maître de cérémonies.

M. et Mme Hervé Paquette, de St-Paul d'Abbotsford, ont visité Mlles Yvonne et Thérèse Desautels.

Mlle Madeleine Gauthier a assisté aux fiançailles de Mlle Suzanne Gauthier, de Québec, fille de M. et Mme Emile Gauthier.

COMMENCEZ LA JOURNEE RAFRAICHI - Buvez Coca-Cola

Le public est prié de noter que

LA GRANDE VENTE D'ÉCOULEMENT

DE VÊTEMENTS POUR DAMES

chez

TALON LTÉE

EST MAINTENANT EN COURS A

30 - 32 SUD, RUE WELLINGTON

TELEPHONE 2-8214 SHERBROOKE

CORRECTION

Nous prions notre clientèle de noter qu'une erreur s'est glissée dans notre annonce ayant paru dans La Tribune d'hier.

MONTRES "PERRO"

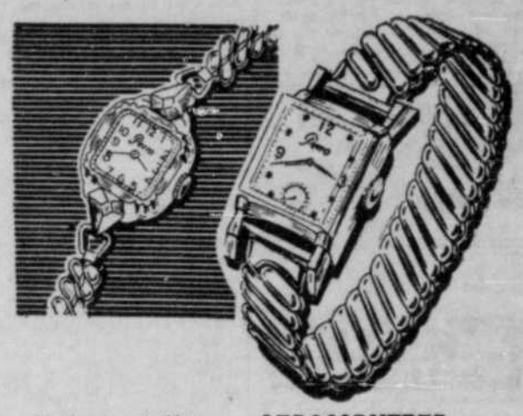

Mesdames et Messieurs, il est grandement temps de vous procurer une montre de précision à mouvement de 17 rubis. —

Choisissez les montres Perro pour hommes ou dames, offertes en spécial. Rég. $80.

LES 2 MONTRES pour **$39.95**

Jean Paul Perrault — JOUTIER A CREDIT — CREDIT JEWELLER

70a nord, rue Wellington — Tél. 2-4737 — Sherbrooke

LA VENTE de FAILLITE

DU STOCK DES MAGASINS "CENTRE ÉLECTRIQUE"

SE CONTINUE chez TALON

30-32 SUD, RUE WELLINGTON SHERBROOKE

Depuis l'ouverture de la vente, des milliers de clients se sont succédés, nous permettant ainsi tous les jours de remplacer des centaines d'articles divers par des marchandises nouvelles des divers magasins et des entrepôts "Centre Electrique".

REFRIGERATEURS — MOBILIERS DE CHAMBRE — TABLES ET CHAISES CHROMEES — MOBILIERS DE CHESTERFIELDS — DIVANS DE STUDIOS — ETC.

LA PLUS SENSATIONNELLE VENTE ENCORE JAMAIS VUE À SHERBROOKE

ARMOIRE — Métal émaillé — Rég. 29.95 — PRIX DE FAILLITE $12.95	GRILLE-PAIN — Automatique — Rég. 29.50 — PRIX DE FAILLITE $16.95	ENSEMBLE DE MALLETTES — Rouge ou vert — Rég. 32.95 — PRIX DE FAILLITE $15.95	TOURNE-DISQUES — PRIX DE FAILLITE $29.95	BUFFET DE CUISINE — émaillé — Rég. 69.00 — PRIX DE FAILLITE $24.95	Poêle Inglish — Au gaz — 4 feux et fourneau. Légèrement défraîchi: — PRIX DE FAILLITE $149.00	GLACIERES — Rég. 69.50 — PRIX DE FAILLITE $37.50	LAMPES TORCHERES — Rég. 32.95 — PRIX DE FAILLITE $16.95	LITS D'ACIER — PRIX DE FAILLITE $9.95 et plus	MATELAS à RESSORTS — Rég. 37.50 — PRIX DE FAILLITE $18.95
1 RANGETTE SUNSHINE — 4 feux électriques, avec fourneau contrôle automatiquement. — Rég. 295.00 — PRIX DE FAILLITE $229.	ENSEMBLE DE BRIDGE — Table et 4 chaises pliantes. Construction de métal. — PRIX DE FAILLITE $29.95	BALAYEUSE "EUREKA" — Rég. 119.00 — PRIX DE FAILLITE $59.50	DAVENPORT — Seul — Rég. 109.00 — PRIX DE FAILLITE $59.50	BUFFET CHROME — Rég. 119.00 — PRIX DE FAILLITE $59.50	TABLE CHROMEE — Dessus en arborite — Rég. 79.50 — PRIX DE FAILLITE $39.50	MOBILIER DE DINETTE — Fini chêne pâle. Buffet, table et chaises — Rég. 239.00 — PRIX DE FAILLITE $179.00	RANGETTE 110 V. FOURNEAU AUTOMATIQUE — Rég. 109.00 — PRIX DE FAILLITE $59.95	CHESTERFIELD — En brocatelle de soie — Rég. 429.00 — PRIX DE FAILLITE $329.00	TABLES ET CHAISES — Chromées — Rég. 129.00 — PRIX DE FAILLITE $69.00
RANGETTE SUNSHINE — 220 v. — Rég. 145.00 — PRIX DE FAILLITE $79.00	CHESTERFIELD — 3 morceaux Homespun — Rég. 199.00 — PRIX DE FAILLITE $99.00	COUTELLERIE — en acier inoxydable 34 morceaux. — PRIX DE FAILLITE $9.95	MOBILIER DE CHAMBRE — Bureau double Miroir biseauté — Rég. 199.00 — PRIX DE FAILLITE $94.50	SERVICE DE VAISSELLE — 68 morceaux. — PRIX DE FAILLITE $19.95	DAVENPORT — 3 morceaux — Rég. 199.00 — PRIX DE FAILLITE $129.00	MOBILIER DE CHAMBRE — 5 morceaux — Rég. 249.00 — PRIX DE FAILLITE $139.00	RADIO COMBINE ROGERS MAJESTIC — Fini noyer. — Rég. 199.00 — PRIX DE FAILLITE $159.00	TABLES ET CHAISES — Chromées. — Rég. 199.00 — PRIX DE FAILLITE $109.00	BUREAU VANITE — avec grand miroir biseauté et banc. Fini noyer. — Rég. 79.00 — PRIX DE FAILLITE $34.50

FER A REPASSER — Rég. 7.95 — PRIX DE FAILLITE $4.49

BANS DE CUISINE — En métal de différentes couleurs. — Rég. 5.95 — PRIX DE FAILLITE $3.50

HORLOGES ELECTRIQUES — Rég. 9.95 — PRIX DE FAILLITE $5.95

LAMPES DE TABLES — Rég. 7.95 — PRIX DE FAILLITE $3.95

SOMMIERS A LAMES — Rég. 17.95 — PRIX DE FAILLITE $11.95

POELE à bois et charbon avec réchaud. — Rég. 169.00 — PRIX DE FAILLITE $99.00

GARDE-ROBES — En carton — PRIX DE FAILLITE A partir de $5.95

LITS PLIANTS AVEC MATELAS — Rég. 23.95 — PRIX DE FAILLITE $16.95

TABLES ET CHAISES CHROMEES — Valeur de 109.00 — PRIX DE FAILLITE $79.00

SOMMIERS à câbles d'acier. — Rég. 10.95 — PRIX DE FAILLITE $6.95

ATTENTION FUTURS MARIÉS: Il y a de votre intérêt de profiter des bas prix de faillite pour l'achat de votre ameublement.

● Pour votre accommodation, entreposage et assurances gratuits jusqu'à 60 jours. OUVERT VENDREDI SOIR JUSQU'A 10 HRES et SAMEDI jusqu'à 6 hres p.m. ●

SUIVEZ LA FOULE JEUDI MATIN A 9 HEURES

TOUT LE STOCK DE "LEFAIVRE-MARMETTE-LEFAIVRE" SYNDICS

EN VENTE CHEZ **TALON Ltée** 30-32 sud, rue Wellington Sherbrooke Tél.: 2-8214

ENTREPOSAGE ET ASSURANCE GRATIS JUSQU'A DEMANDE

LE COURRIER DE MARTHE

JEANNINE

Je dois me marier en décembre 52 et comme les loyers sont rares mes parents sont prêts à me garder mon mari et moi jusqu'au mois de mai. Mon père dit qu'il nous chargerait $80.00 par mois pour notre pension. Je trouve que c'est pas mal cher. Quel est votre avis? Alors dois-je accepter ou prendre une chambre en attendant de trouver un loyer. Que me conseillez-vous? J'accepterais avec plaisir votre conseil. Je vous remercie d'avance.

— Je trouve vraiment que payer un logement $80.00 par mois pour avoir le privilège de la privauté ou d'être seul, c'est déjà raisonnable, alors si vous êtes obligés de vivre avec toute une famille n'ayant à vous seuls que la chambre à coucher, je trouve que $80.00 c'est cher. On vous a probalement déjà dit qu'il est beaucoup préférable pour des jeunes mariés de vivre seuls pour la bonne raison que chaque génération a sa mentalité et cherche à l'imposer à l'autre; de là des conflits quelquefois assez ennuyeux. Il vous faudra peser tout cela avant de prendre une décision pour ou contre. Bonne chance.

MADAME LAURENCE.

Je ne me souviens pas avoir reçu dernièrement une lettre portant votre pseudonyme et cette fois-ci, j'espère bien vous donner satisfaction.

Les personnes nées à cette date sont actives, intelligentes, ardentes à défendre leurs intérêts et leurs droits un peu agressives et taquines, orgueilleuses, volontaires, énergiques, mais fiables à l'égard de ceux qu'elles aiment. Leur couleur est le rouge et leur pierre est l'améthiste.

Ces gens sont généreux, magnanimes et prodigues; ils méprisent le danger, aiment le panache, la gloriole, les couleurs voyantes, les armes brillantes, le bruit, l'odeur de la poudre. Leur hardiesse les font réussir. Ils ont du talent oratoire et beaucoup de véhémence. L'horoscope du 7 avril est la même que celle du 25 mars.

Je crois que la couleur qui conviendrait le mieux à votre appuichaise serait le rouge.

Si vous croyez que je puis vous fournir d'autres renseignements, écrivez-moi de nouveau, je serai heureuse de pouvoir vous aider.

MARTHE.

G. DAIGNEAULT
Docteur en optométrie
EXAMEN DE LA VUE
Verres de contact et yeux artificels
40a nord, rue Wellington
Tél.: 3-1900 — Sherbrooke

Dr J.-P. FORTIER
B. A. L., M. C. C.
Maladies des yeux, des oreilles, du nez et de la gorge.
Examen de la vue.
Immeuble Continental, Sherbrooke.
Tél. Bur. 2-2888-Rés. 3-3303
Heures de bureau: de 2 à 4 h. p.m. et de 7 à 8 h. p.m.

PHOTOGRAPHIE STUDIO BELANGER
OUVERT 5 SOIRS
8.30 a.m. à 6.00 p.m.
7.00 p.m. à 9.00 p.m.
10, rue Peel
Tél. 2-4500 — Sherbrooke

POULET BAR-B-Q
frais jeune et tendre.
Servi avec soupe faite à la maison, de délicieuses patates frites et des légumes frais.
Le choix de pâtisseries françaises couronnera un repas parfait à
$1.90
AU GOURMET RESTAURANT
LICENCIE pour BIERE VIN
Rue Wellington N. Sherbrooke

Le Canada, un pays d'avenir

(P.C.) — Mme J. Edgar Bates, professeur à l'université McMaster, a déclaré, récemment, que le Canada est le seul pays au monde où les espoirs et les rêves ont une si grande possibilité de réalisation.

Portant la parole au banquet annuel du chapitre provincial de l'Ordres des Filles de l'Empire, à Hamilton, en Ontario, elle a comparé les conditions de vie au Canada à celles de l'Espagne et de l'Allemagne Occidentale.

Elle a précisé qu'en Espagne les libertés civiles n'existaient pas, et a ajouté que dans le pays de Francno, comme en Allemagne Occidentale, elle a rencontré des jeunes qui désiraient ardemment s'établir au Canada. Ces jeunes ne possèdent pas la liberté de vivre et de choisir l'idéal qu5ils soudraient poursuivre.

En nEurope, Mme Bates a vu de nombreux foyers brisés parce que la vie de famille est devenue impossible.

Plus loin, elle affirma que les liens intangibles de loyauté envers la couronne nous unissent toujours même si l'Empire britannique a bien changé le début du 20e siècle.

M. et Mme Gilles Demers (Laurette Brière) dont le mariage a été célébré récemment en l'église St-Thomas d'Aquin de Compton. Mme Demers est la fille de M. et Mme Emile Brière, de Compton, et M. Demers est le fils de M. et Mme Armand Demers, de Sherbrooke.

Carnet MONDAIN

Naissance

Monsieur et Madame Raymond Setlakwe (Yvette Bourque), de Québec, ont le plaisir d'annoncer à leurs parents et amis la naissance d'une fille, Louise, née à l'Hôtel-Dieu de Sherbrooke, mardi, le 29 avril.

Thé

Mme Marc Raymond reçoit cet après-midi, à l'heure du thé, à sa résidence de la 7e Avenue, en l'honneur de Mme Bernard L'Heureux, à l'occasion de son retour de voyage de noces. Parmi les invités, on y remarquera, Mme Bernard Lorrain, Mme Gaston Lemay, Mlle Marie-Berthe Lemay, Mme Fernand Roy, Mme Emmanuel Martel, Mme Marius Vanier, Mlle Germaine Duquette, et Mme Roland Delorme.

Déplacements

Mme Roger Bélanger et Mme Gilles Couvrette, de Montréal, ont été de passage à Sherbrooke, ces jours derniers, les invités de M. et Mme Paul Trottier, de la rue Prospect.

Mme W.F. Dearden, de Windsor, fait un séjour de quelques jours à Montréal.

M. Paul Tremblay, de Sherbrooke, a passé la fin de semaine dernière à Waterloo, en visite chez M. R. Deragon.

M. et Mme Bernard L'Heureux, de Montréal, sont de passage à Sherbrooke, en visite chez M. et Mme Octave Labbé, de la rue St-Louis.

Mlle Jeanne Turcotte et M. Jean-Paul Boulé sont de passage à Mégantic pour la journée.

M. et Mme J.-P.-B. Daigneault et leurs filles, Lucile et Jeanne, annoncent à leurs parents et amis qu'ils sont maintenant domiciliés à 264, 5e Avenue.

Thé de la JICF

Au thé annuel de la JICF, qui se donnera, samedi, le trois mai, à la salle des Chevaliers de Colomb, de la rue Court, on pourra remarquer, Mme Paul-Henri Boisvert, Mlle Huguette Feminero, Mlle Juliette Pouliot, Mme Charles-E. Bélanger, Mme A.-D. Bernier, Mme Alphonse Bélanger, Mme Sarto Roy, Mme Carrier Fortin, Mme Gérald Chamberland, Mlle Cécile Beaulieu, Mlle Yola Doucet, Mlles Françoise et Pauline Joyal et Mlle Suzanne Fortier.

Club Schubert

Le club Schubert a tenu sa réunion d'avril, lundi soir, le 28, à l'édifice MacKinnon Memorial, sous la présidence de M. Gordon Moffatt. La lecture du rapport financier, faite par M. Ken Halpenny, a démontré que le concert annuel du club avait été un succès complet. Mlle Yolande Champoux, soprano, Mlle Phyllis Halpenny, pianiste, Mlle Margot Dimmock, violoniste, M. Frederick Sangster, baryton, ont pris part au programme musical. Au piano d'accompagnement : Mmes Césaire Gervais, Mildred Largie Sampson et Mlle Laurette Codère.

Voici les pièces qui ont été entendues au cours de la soirée : "Prélude", opus 28 no 15, de Chopin, "Valse" opus 64 no 1, de Chopin, Ballade en sol mineur, de Chopin; Alleluja, de Mozart, "Un moto di gioja" de Mozart, 1er mouvement d'un concerto pour violon de Bach, "Air for G String" de Bach, "The People that Walked in Darkness" de Handel, "Honor and arms" de Handel, suite souvenir de "Songs without words" de Mendelssohn, "The music box" de Anatole Liadow, un extrait de l'opéra "Mariage de Figaro", "Non so piu cosa son" de Mozart, "Ah! Lo So" de Mozart, "Dedication", de Franz, "Somber Woods" de Lully, "Menuet", Mozart-Heifetz et "Rondeau" Mozart-Kreisler.

A l'issue de la soirée des rafraîchissements ont été servis par les hôtesses, Mme J.K. Edwards, Mlles Luce Triganne, Francis Smith, et J.H. Whitelaw. Mme Wright Gibson servait le café. La réunion de mai aura lieu au McKinnon Memorial.

Comment contrôler ses achats

IL EST ASSEZ DIFFICILE direz-vous, en ce siècle de succédanés d'exercer un contrôle parfait sur toutes les denrées que l'on achète. Pourtant avec un peu de connaissances ménagères, on parvient à déceler le vrai du faux sans trop de peine. Voici une série de conseils qui ne manqueront pas de vous intéresser.

Pour reconnaitre la présence de chicorée dans la poudre de café.— Prenez un long verre à pied, une flûte à champagne, par exemple. Remplissez-le d'eau aux trois-quarts. Versez une pincée de la poudre de café que vous voulez examiner. Si elle ne contient pas de chicorée, elle surnagera et ne tombera au fond que très lentement. Si elle tombe immédiatement au fond du verre, la présence de chicorée est certaine.

Pour distinguer le miel d'abeilles du miel artificiel. — Dans un petit flacon, mélangez deux cuillérées de miel et six cuillérées d'alcool. Puis, secouez vigoureusement le flacon. S'il se forme au fond de celui-ci un dépôt blanc et épais, c'est que le miel est artificiel. Sinon, il n'y aura aucun dépôt.

Pour déceler la présence d'un sel de cuivre dans les cornichons. — Si l'on a employé un sel de cuivre pour verdir les cornichons, vous le saurez facilement en piquant dans l'un d'eux, une aiguille d'acier. En peu de temps, une sévère couche métallique couvrira l'aiguille.

Pour reconnaitre le vrai et le faux vinaigre. — Sur 1-3 de tasse de craie pulvérisée, versez une quantité de vinaigre. Si celui-ci n'est pas falsifié, il absorbera la craie.

Pour savoir si le lait contient de l'eau. — Mettez une petite quantité du lait que vous voulez examiner dans une bouteille de verre, bien transparente. Placez cette bouteille dans un endroit frais. Si le lait a été additionné d'eau, au bout de deux jours, cette eau sera visible au fond de la bouteille.

Pour savoir si les oeufs sont frais. — Faites dissoudre 1 tasse de sel gris environ dans 1 pinte d'eau. Mettez l'oeuf dans le récipient contenant cette eau salée. S'il est du jour, il tombera au fond; s'il a trois ou quatre jours, il restera au milieu du récipient. S'il est plus ancien encore, il nagera presque à la surface. Il est préférable d'employer pour cette vérification un bocal de verre bien transparent.

Pour contrôler la quantité du beurre. — Le bon beurre dégage toujours, en fondant dans la poêle, une odeur agréable. Celui qui contient de la graisse ou un succédané, sent un peu le suif, en cuisant. Le beurre ne doit pas contenir trop d'eau. Pour vous en rendre compte, mettez-en une petite quantité dans une poêle chaude. Il doit crépiter sans trop mousser, ni sauter violemment. Il contient trop d'eau, par contre s'il saute en gouttelettes, dans la poêle.

Comment choisir de bons légumes et de bons fruits. — Votre expérience personnelle vous guidera avec certitude dans le choix des légumes. Vous savez que les endives sont belles si elles sont courtes et gonflées, que les artichauts, les tomates, ne doivent pas être tachés, que les choux-fleurs sont meilleurs s'ils se présentent comme un bouquet très serré, d'un blanc neigeux.

Les fruits ne doivent être ni tachés, ni abimés. Les bonnes oranges sont lourdes et ont la peau fine. Quand aux bananes, celles qui sont tigrées de brun sont excellentes.

Encore quelques petits conseils

—En principe n'acceptez jamais une boîte de conserves dont les parois sont bombées. Si vous avez un doute, mettez la boîte de conserves dans l'eau. Si des globules se forment à quelque point de sa surface, elle est certainement en mauvais état.

Enfin, n'oubliez pas que le poisson frais a des ouies bien rouges; que le poulet doit être blanc, et assez gras, et que s'il est jeune, le bréchet, ou pointu se trouvant près du croupion, sera flexible.

Congrès de l'Association Médicale Canadienne

C'est demain, que s'ouvrira à North Hatley le congrès annuel de l'Association Médicale Canadienne, division de Québec. Un programme spécial et des plus intéressants attend les épouses des congressistes qui passeront les deux jours à Sherbrooke et North Hatley. La journée de vendredi débutera à 10 hres par la présentation du film "Quartet", au Théâtre Premier. Un buffet offert par les Religieuses de l'hôpital St-Vincent de Paul et une visite industrielle à la compagnie Julius Kayser suivront. A l'heure du thé, les congressistes seront reçus par les autorités du Sherbrooke Hospital.

Un cocktail et un souper à l'hôtel Pleasant View termineront la journée. Le lendemain, samedi, une promenade sur le Lac Massawippi et un déjeuner au Pleasant View sont au programme.

Au petit bonheur

Pour la deuxième fois en l'espace de douze ans, j'ai eu une visite rare, celle d'un quêteux!

J'aime les quêteux de campagne; ils ne ressemblent pas du tout à ceux des villes; ils ont bien plus de mérite que ceux des villes parce que la marche est longue, mais elle est beaucoup plus agréable. Il y a le bon air et la belle campagne et sur notre route déserte pas d'automobiles, pas de poussière. Mais si c'est une chance pour le quêteux de campagne que cette solitude, pour ceux qui les reçoivent, cette même solitude crée un élément de crainte. Heureusement qu'il n'y a pas une bonne ferme qui n'ait son chien de garde!

Mon quêteux de l'autre jour a donc été annoncé par l'aboiement du chien. Le pauvre homme s'avançait en boitant et comme il faisait grand soleil, il s'était jeté son manteau sur l'épaule. Un vieux feutre aux bords rabaissés encadrait ses cheveux blancs. Il n'avait pas l'air bien dangereux mais tout de même je n'étais pas brave en ouvrant la porte.

Il enleva sa coiffure et me dit sur un ton fatigué : "La charité ma bonne dame." Ebahie et ne m'attendant pas à cette visite, je regardai mon personnage de la tête aux pieds, non pas pour l'humilier mais pour mieux contempler cette relique de ce qui fut un jour une tradition nationale! Après, quoi je me hâtai vers l'endroit où je cache la monnaie laissant mon visiteur en compagnie du chien qui le traitait maintenant comme un ami.

En me voyant revenir le quêteux se leva, je déposai ma piécette dans sa main ridée, il remit son chapeau et me remercia avec ces mots : "Je prierai la bonne Vierge pour vous." Si mon bonhomme tient sa promesse, la plus belle charité c'est encore lui qui me la fera!

MARTHE.

Pour bébé

Pour être certain que bébé reste couvert la nuit, lorsque la température est froide, on peut lui confectionner deux ou trois sacs pour dormir. Le sac devra mesurer environ 18 pouces de plus que la longueur du bébé. Donnez-lui la forme d'un manteau à manche "Kimono" avec beaucoup d'ampleur vers le bas. Ourlez l'encolure et faites une longue fente ou vous poserez soit une fermeture éclair, soit des boutons. Cousez le bas du sac dans le sens de la largeur. Revêtez le bébé de sa robe de nuit et glissez-le dans le sac dont vous fermerez l'ouverture. Il peut alors s'agiter sans jamais se découvrir.

Voici un dessert facile et rapide à préparer; combinez des ananas écrasés et égouttez, avec de la pouding à la vanille. Servez sous forme de tartelettes ou recouvertes de méringue.

Un dessert délicieux et rapide

Ces jours-ci, les enfants vous reviennent-ils de l'école, affamés et avec un appétit de loup ? Voici pour eux et pour vous une merveilleuse suggestion; le gâteau-caramel au coco. Si par hasard, vous avez été retardée par la circulation un jour de courses, ne vous en faites pas — présentez à votre famille un magnifique gâteau-caramel au coco, le sourire renaîtra sur tous les visages et au dessert, tout le monde sera de bonne humeur.

GATEAU-CARAMEL AU COCO

Vider le contenu d'un mélange à gâteau Tout Prêt argenté (blanc) dans un bol et le fouetter à la fourchette. Mesurer 1 tasse d'eau (8 onces). Incorporer au mélange une demi-tasse (4 onces). Bien mêler pour empêcher les grumeaux de se former. Ajouter l'autre moitié de la tasse d'eau (4 onces) en brassant bien à chaque intervalle, jusqu'à ce que le mélange soit lisse et léger. Verser dans un moule à gâteau de 8" x 8" — doublé de papier ciré. Cuire de 30 à 35 minutes dans un four modéré (350°F). Quand le gâteau sera cuit le laisser dans son moule et y verser la glace suivante:

3 c. à soupe de beurre fondu
2 c. à soupe de crème
½ tasse de sucre brun
½ tasse de coco

GRANDE VENTE
Chez Yvonne Enr.
12, rue Worthington
★ REDUCTIONS SUR TOUTE LA MARCHANDISE
Beau choix de WORSTED pour costumes, complets et manteaux — PURE SOIE imprimée — LINON imprimé ou uni.
TELEPHONE 2-7450

Le Centre pour couvre-parquets
TAPIS — CARPETTES — BROADLOOMS
Linoléum de plastique — Marboléum
Bonne qualité — Beau fini — Nettoyage ultra-facile
Prélarts ! Prélarts !
Grande variété de dessins brillants et multicolores.
2 et 3 verges de largeur.
CARPETTES de prélart — CHEMIN pour CORRIDOR
LES ATELIERS BÉLANGER
310 ouest, rue King Téléphone 2-5211

Des aubaines sans pareilles!
35 POELES USAGES BLANCS
40 LAVEUSES ELECTRIQUES
25 MACHINES A COUDRE
10 CHESTERFIELDS USAGES
A SACRIFIER POUR FAIRE ESPACE
Prix à partir de $150.0
RABY & FRÈRE
25, rue Belmont Téléphone 2-6085
SHERBROOKE

BOUTIN Self Service
42, rue Lincoln --- Téléphone 2-2681
LIVRAISON GRATUITE DANS TOUTE LA VILLE

JAVEX — Prix spécial pour le ménage du printemps. — Bout 32 on.,	15c
OEUFS "A-Gros", Douz.	00c
JUS de TOMATES, qualité de choix, — 2 btes 20 on.,	27c
POIS verts Libby's 2 Btes	35c
SIROP d'érable pur, 28 on.,	69c
MELANGE à gâteaux Purity, — Bte	28c
CRISCO, lb	34c
BONBONS français, sac cello 1 lb	39c
ARACHIDES salées, lb	39c

VIANDES de CHOIX
Nous vendons du boeuf de marque bleue ou rouge seulement.

POULE, catégorie "A", 4 à 6 lbs, — lb	43c
BACON Maple Leaf, sans couenne, — ½ lb	27c
JAMBON épaule "Picnic", sans gigot, — lb	49c
JAMBON roulé Burns, Tranché ou non, — lb	69c
BOLOGNE Maple Leaf, lb	39c
SAUCISSE fraiche et tendre, — lb	35c
LARD, filet, lb	52c
STEAK de boeuf, ronde, lb	89c

FRUITS et LÉGUMES DE CHOIX

PATATES 50 lbs	$3.59
LAITUE Iceberg, No 5, — 2 pour	29c
TOMATES mûres, pqt cello, 1 lb	24c
ORANGES, No 252, Douz.	45c

BIERES — Vos marques favorites

TONIFIEZ VOTRE SANG AVEC LES BONNES PILULES ROUGES
POUR LES FEMMES PÂLES ET FAIBLES

... dans le NOUVEL empaquetage

DEMANDEZ-LE AUJOURD'HUI MÊME!

VOTRE PROPRE **Rinso**
FAIT SPÉCIALEMENT POUR L'EAU DE LA
RÉGION de SHERBROOKE

Vous aurez le linge le plus blanc au monde grâce à Rinso "Ultra-Rapide"!
Et vous épargnerez jusqu'à la moitié du temps de lavage!

SEUL RINSO CONTIENT SOLIUM POUR RENDRE LE LINGE PLUS BLANC, PLUS ÉCLATANT QU'À L'ÉTAT NEUF

Parce que le nouveau Rinso se met à l'oeuvre plus vite, rend le linge plus blanc plus vite.

Parce qu' un SEUL lavage au Rinso "*Ultra-Rapide*" rend le linge plus blanc que plusieurs lavages dans d'autres produits de lessive.

Les soeurs Strother, deux jeunes Cendrillons de notre 20è siècle

(PC) — Il est deux jeunes américaines que l'on surnomme les Cendrillons modernes. Ce sont Cynthia Strother, et sa soeur Kay, âgée de 12 ans.

La jolie et très intelligente Cynthia n'a que seize printemps, mais elle est déjà chansonnière de marque. Sa soeur cadette l'aide à composer des pièces qui rencontrent à tout coup la faveur populaire.

Leur première pièce à grand succès a été—"Bermuda" qui a été enregistrée sur disque peu de temps après la publication de la musique en feuilles. Plus de 500,000 disques ont été vendus en 12 semaines, et depuis ce temps-là, les deux adolescentes ont enregistré d'autres numéros très en vogue, tels que "The Wheel of Fortune" "Poor Whippoorwill".

Les soeurs Strother révèlent que depuis quelques mois, la vie est des plus attrayantes, car on les invite souvent à participer à des émissions radiodiffusées et télévisées, de même qu'à paraître sur la scène aux côtés d'artistes populaires, tels que Bing Crosby, Bob Hope, Frank Sinatra et Dinah Shore.

Cynthia est une jolie blonde aux yeux bleus. Elle composait la pièce —Bermuda—il y a deux ans, de façon tout à fait imprévue. Un jour qu'elle s'amusait au piano, Cynthia eut soudain l'idée d'assembler un air et d'y donner une note à la fois sensuelle et langoureuse. Plus tard, elle écrivit les paroles de —"Bermuda"— avec l'aide de membres de sa famille. Madame Strother suggéra que l'action se déroule quelque part dans une région idyllique. Peu après, son mari s'écria: "Mais pourquoi pas aux Bermudes?".

Quelques semaines plus tard, Cynthia et Kay étaient les invités d'un commanditaire de la Côte du Pacifique, à une émission télévisée à l'occasion de l'Hallowe'en. A cette émission hebdomadaire, les chansonniers amateurs sont appelés à faire connaître leurs compositions et les pièces qui obtiennent le plus grand nombre de votes sont ensuite enregistrées sur disques.. C'est ce qui se produisit dans le cas de l'écolière de 16 ans, qui connaît maintenant le succès.

INVITATION

POUR LES 1er, 2 ET 3 MAI . . .

J'invite toutes les dames et demoiselles à venir visiter mon nouveau salon de chapeaux. A l'occasion du 14ième ANNIVERSAIRE je donnerai une jolie boîte avec l'achat d'un chapeau.

Je remercie toutes celles qui ont bien voulu m'encourager durant ces années, et je les sollicite à nouveau pour l'avenir.

Chez Jeanne

126, rue Galt — Tél. 2-3404

SPÉCIAL

Pour GARÇONS et FILLES

$49.95

28 x 1½

Pneus ballons 26 x 2.125

$54.95

TRICYCLES

Prix à partir de

$9.95

FAITES USAGE DE NOTRE PLAN BUDGETAIRE ET PAYEZ AUSSI PEU QUE $2.50 PAR SEMAINE

POUR UNE MARCHANDISE EXTRA-BONNE, DE GRANDE VALEUR

Visitez

J. L. BOULANGER LIMITÉE

Votre Dévoué Marchand Firestone

25A Ouest rue King Téléphone 2-2005 Sherbrooke, P.Q.

Elle a toutes les chances de son côté

On ne s'éprend pas d'une femme parce qu'elle sait choisir son fond de teint. On ne cesse pas de l'aimer parce qu'elle a des ongles écailles. Mais il y a des femmes qui accumulent les raisons d'être chaque jour un peu plus précieuses qui créent un élément de gaieté, de soins, de fête quotidienne. Et puis, il y a celles qui "lâchent" et qui accumulent chaque jour les raisons d'être un peu moins agréables, un peu plus différentes, un peu moins jolies, parce que moins soignées que lorsqu'on les a aimées.

Regardez vivre cette jeune femme qui tient à être aussi jolie au réveil qu'au bal, pour son mari et pour les autres.

Betty est toujours de bonne humeur, même quand elle se réveille. Commencer sa journée avec le sourire, c'est créer le bonheur. Sitôt levée, elle brosse ses cheveux pour leur redonner force et brillant, au lieu d'exhiber une chevelure terne et toute embroussaillée. Elle présente un visage frais grâce à quelques tapotèments et pincement qui ont vite raison de la pâleur du sommeil. Avant le petit déjeuner, elle s'est lavé les dents, elle a la bouche fraîche et les lèvres légèrement avivées d'un joli rouge clair. Betty est agréable à regarder, lorsqu'elle verse le thé (bien à l'heure) pour son mari. Très fort comme il l'aime, avec une goutte de lait.

Elle ne s'inquiète pas seulement d'être maquillée, mais parfaitement propre. Chaque matin, une douche chaude, et à la brosse. La peau de son visage est souple et douce parce que Betty la tonifie en posant d'abord cinq touches de crème nourrissante... puis elle se masse à deux mains, en remontant, sans appuyer trop, ni trop peu, juste assez pour faire pénétrer la crème. Grâce à cinq touches de "pan stick" qui lui donne bonne mine, elle est sûre d'elle pour toute la journée.

Son cosmétique ne fait jamais de bavure (qu'elle sait qu'il faut à peine humecter la brosse et qu'il est bon d'être discrète) sur les cils. Si, pour les grandes occasions, elle suit la mode en renforçant au crayon le dessin en amande de l'oeil, elle le fait sans outrance. Il ne reste jamais de trace de poudre à la racine de ses cheveux. Avec une petite brosse, elle les nettoie soigneusement après poudrage.

Elle n'a jamais des ongles au vernis écaillé, ce qui horripile les hommes et enchante les amies. Un raccord au vernis est vite fait.

Coiffeurs et modistes se sont donné le mot, cette saison, pour féminiser à l'excès les têtes de nos jeunes femmes et jeunes filles. Ce mignon bonnet, créé pour faire ressortir la masse de boucles rejetée à l'arrière, ne possède comme unique garniture qu'un mince cordonnet de velours et une voilette à pois.

Connaissez-vous Eve Arden?

PC — Chez les auditeurs féminins de langue anglaise, vous n'avez qu'à mentionner le nom d'Eve Arden pour que tout le monde éclate de rire, car Eve est une comédienne hors-pair, dont l'émission hebdomadaire passe tous les dimanches soirs sur un grand réseau américain.

Mademoiselle Arden fait rire les gens par ses réparties à point, ses mésaventures nombreuses, et sa façon de voir les choses. Disons d'abord qu'elle est presque constamment sans le sou, qu'elle aime un instituteur par-dessus la tête mais que celui-ci fait preuve d'une réserve et d'un calme qui mécontentent fort la fille d'Eve (c'est bien le cas de le dire, en quête d'un mari.

Chaque jour, mademoiselle Arden reçoit des centaines de lettres de tous les coins des Etats-Unis et du Canada. La plupart de ses correspondantes sont des institutrices. L'autre jour, Eve recevait une lettre ainsi conçue: "Nous ne sommes pas toutes des restants de la société, ni des gnômes assagis. Le faible traitement qui nous est accordé explique la rareté de celles qui sont prêtes à sacrifier leur avenir pour la cause de l'instruction publique".

Notre héroïne du jour n'a jamais fréquenté l'université, ce qui ne l'empêche pas, tout de même, de toucher des cachets beaucoup plus élevés que nombre de professeurs de réputation internationale. Une fois ses études de High-School terminées, Eve s'interressa vivement au théâtre et décida de s'y consacrer, corps et âme.

Le lendemain de la présentation d'une comédie à l'école supérieure que fréquentait mademoiselle Arden, une tante de cette dernière décida que la nièce avait de l'étoffe pour faire une grande artiste. La tante et une amie traînèrent donc Eve jusqu'à la porte d'entrée d'une troupe d'artistes ambulants de San-Francisco, et lui pardonnèrent sur-le-champ de réclamer un rôle dans une pièce en préparation. Sitôt dit, sitôt fait, et notre artiste en herbe de s'établir dans cette grande ville de la côte du Pacifique.

Pendant des semaines et des mois la troupe voyagea par monts et par vaux en Californie, connaissant parfois la réussite, parfois l'insuccès. Notre héroïne, dont le véritable nom de famille est Eunice Queden, adopta celui qu'on lui connaît maintenant, après avoir jeté le regard sur un pot de "cold-cream".

Alors qu'elle tenait un rôle très secondaire dans une comédie, elle fut remarquée par le célèbre producteur Lee Schubert, qui l'engagea aussitôt dans la revue des—Ziegfeld Follies présentée tous les ans sur la scène newyorkaise. Eve connut un très bon succès pendant trois saisons, mais à la mort de sa mère, elle retourna en Californie.

Bientôt, la comédienne fut invitée à tourner à Hollywood, et son salaire hebdomadaire est maintenant de plus de $4,000. Tout dernièrement elle a refusé une offre de $20,000 pour incarner l'institutrice aux prises avec toutes sortes d'ennuis.

Mademoiselle Arden fit savoir à un producteur de Hollywood qu'elle en avait marre d'être considerée comme une comédienne capable seulement de faire rire une certaine classe de gens."Qu'on me confie un rôle plus sérieux, et répondant à mes besoins, dit-elle, et je l'accepterai avec plaisir."

Mademoiselle Arden, qui est la femme de Brooks West, de Hollywood, possède une vaste maison en Californie, et s'intéresse de près à l'éducation de ses deux filles adoptives. Les West forment un couple très uni, et il est à peu près le seul qui n'ait pas défrayé la colonne prolixe des scandales de Hollywood.

Célèbre à 82 ans

(PC) — "Lorsque vous brossez des tableaux floraux, c'est toujours le printemps".

C'est la ferme opinion de Madame Effie Smith, de Guelph, en Ontario. Madame Smith est aujourd'hui âgée de 82 ans et elle a d'elle-même appris à peindre des fleurs.

"Quant à moi, dit-elle, j'aime les lilas. Mais les marguerites semblent être les favorites des gens".

Elle estime qu'elle a brossé au moins 1,500 tableaux de fleurs, des plus humbles violettes aux exotiques orchidées. Elle a fait ses débuts d'artiste en 1932 et depuis des années vend de ses tableaux.

"Je communie avec la nature, dit-elle, en étudiant des gerbes de fleurs que je dépose sur ma table. C'est ma soeur qui s'occupent des commandes qui nous viennent de toutes les parties du monde."

Madame Smith a fait un bref essai de peinture moderne. Tout allait à merveille, mais elle s'en est fatiguée.

"Je suis retournée aux fleurs, dit-elle. Le surréalisme a ses bons points, mais tout le monde peut comprendre une rose".

Votre cuisine

(PC) — D'après un spécialiste en cette matière, Elisabeth Beveridge, une bonne cuisine n'est pas nécessairement coûteuse.

Cette spécialiste donne quelques suggestions aux ménagères qui organisent leur cuisine. En premier lieu, il faut tenir compte du nombre de personnes qui vivant dans la maison, de la fréquence des réceptions, de l'apétit de tous. Il faut aussi établir combien de fois la famille mange dans la cuisine. Il y a d'autres facteurs importants, mais chaque ménagère les trouvera facilement d'elle-même.

Mademoiselle Beverige ajoute qu'une cuisine doit être aménagée de façon à éviter le plus de pas possible à la cuisinière. Les armoires ne doivent pas être trop loin de la table, ni du poêle. Il est préférable également d'avoir à la portée de la main un tabouret et une chaise pour se reposer. Son dernier conseil est le

Foire automnale projetée par l'industrie de la chaussure

(Par la Presse Canadienne) — Un événement tout à fait nouveau doit avoir lieu chez les marchands et les manufacturiers canadiens, cet automne.

Le 14 octobre, la Foire canadienne du cuir et de la chaussure sera inaugurée dans un immeuble des spacieux terrains d'exposition du Canadien-National, à Toronto.

La foire sera réalisée par un comité de 50 hommes représentant toutes les sections de l'industrie de la chaussure et du tannage au Canada. Ce comité aura à sa tête M. Arthur Sutherland, le vice-président de la "Blackford Shoe Manufacturing Corporation".

Quelque 200 exposants mettront leurs chaussures en montre à la foire. —et le nombre total de paires qui seront exposées au public s'élèvera peut-être jusqu'à 40,000. De ce nombre environ les deux-tiers seront des chaussures de femmes.

Le thème de la Foire et des parades de modes qui l'accompagneront sera de faire savoir aux femmes que la chaussure commune n'est plus qu'un simple accessoire—, et n'est plus vraiment "commune".

Par exemple, saviez-vous qu'il y a au moins 10 modèles fondamentaux de chaussures féminines? Tous ces modèles seront en montre et portés par des mannequins, à la Foire. Ils varient du soulier domestique — confortable et robuste, mais quand même de mise— jusqu'au soulier chic pour toilette de soirée. Les modèles dans l'entre-deux comprennent des souliers de marche, des souliers de sortie— pour toilettes ou costumes tailleur— des souliers de sport, de cocktail, et le reste.

Tous ces modèles seront en montre durant plusieurs parades de modes que l'on projette.—Plusieurs de ces chaussures seront portées par des célébrités dont une part de leur succès repose sur la qualité des chaussures qu'elles portent—particulièrement les danseuses. Tous les mannequins porteront des ensembles correspondants à leurs chaussures.

Et en parlant d'ensembles, la directrice du bureau canadien d'information de la chaussure—Mademoiselle Elisabeth Hammond—fait remarquer que les chaussures ne sont plus considérées comme de simples accessoires mais bien comme une nécessité et la base de tout ensemble complet.

Melle Hammond souligne que les chaussures d'aujourd'hui— grâce aux énormes progrès réalisés par l'industrie—peuvent garder leur chic tout en étant confortables ou robustes. Il y en a de jolis modèles de toutes les sortes.

Au cas où vous aimeriez amener votre mari avec vous à la foire, mesdames, vous pouvez lui dire que des chaussures pour hommes seront aussi en montre.

Il est possible qu'une nouvelle couleur de la chaussure masculine prenne la vedette à cette exposition— il s'agit de la couleur "ambertone", ou ambre.

On ne pardonne pas aux femmes des droits égaux

(PC) — L'économiste norvégienne, Mme Bergliot M. Lie, a souligné récemment, à Toronto, qu'on accepte encore mal dans nombre de pays que la femme possède des droits égaux à ceux de l'homme.

Elle a donc suggéré, devant les membres de clubs féminins de l'Ontario, que les femmes voient elles-mêmes à promouvoir un tel principe et à tenter toutes les démarches qui amèneront les leaders politiques et autres à accepter la femme à l'égal de l'homme.

"Les femmes ne devraient pas adopter une attitude égoïste ou négative, de rappeler Mme Lie. Elles doivent se débarrasser de ce complexe d'infériorité qui les empêche de jouer un rôle prépondérant dans la société moderne. Il leur faut lutter pour faire disparaître des principes qui n'ont plus leur place à notre époque et à voir à ce qu'on respecte les droits de toutes et de chacune."

PATRON No R 4752. Pour tailles 14 1-2, 16 1-2, 18 1-2, 22 1-2, 24 1-2. Métrage pour taille 16 1-2 : 4 verges de tissu de 39 pouces. Les explications sont en anglais seulement.

Ces patrons se vendent 40 chacun. Adresser vos commandes comme suit : Service des Patrons, La Tribune, Sherbrooke, Qué.

Soit pour le printemps ou pour plus de confort cet été, portez des souliers

Corey CASUALS

H.-J. **DELISLE** ENR.

48 nord, rue Wellington

ENTREPOSEZ VOS FOURRURES MAINTENANT!

Laissez-nous le soin de protéger vos fourrures contre tous les hasards: POUSSIERE, HUMIDITE, MITES, CHALEUR DE L'ETE, ETC.

- PROTECTION MODERNE D'ENTREPOSAGE
- NETTOYAGE PARFAIT DE LA FOURRURE
- REPARATIONS SOIGNEES DE LA FOURRURE
- REMODELAGE PAR DES EXPERTS

Mettez-vous en communication avec nous aujourd'hui même.
Nous allons chercher et livrons vos fourrures GRATUITEMENT.

C.O. Saint Jean LIMITÉE

21 nord, rue Wellington — Tél. 2-2646 — Sherbrooke

Congélateur Domestique Kelvinator

. . . examinez ces avantages:

Paniers d'entreposage pratiques facilement amovibles. Espace d'emmagasinage pour articles volumineux.

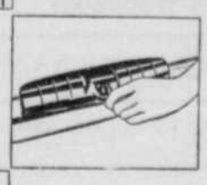

Rien qu'à presser un bouton et le couvercle s'ouvre en même temps que la lumière intérieure s'allume.

La surface plane constitue une table de travail additionnelle. Fini d'émail poli facile à nettoyer.

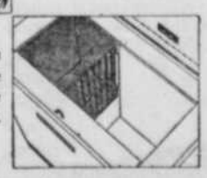

Section de congélation rapide qui peut être employée aussi comme magasin additionnel.

Mangez mieux à meilleur marché. Achetez en saison légumes frais, fruits, baies, viandes, poissons, volailles, pâtisseries . . . et entreposez le tout *chez-vous*, dans votre congélateur Kelvinator.

Vous accumulez ainsi une réserve supplémentaire de vivres toujours à portée de la main et vous vous évitez nombre de courses et d'inquiétudes à chaque repas. Vous réalisez de plus une économie appréciable sur le coût des aliments. Le congélateur Kelvinator n'est pas un luxe mais un appareil des plus utiles au foyer.

Prix à compter de $449.75

VOYEZ VOTRE MARCHAND PRÉFÉRÉ OU...

APPARTIENT À SES ABONNÉS

SOUTHERN CANADA POWER

Stores Vénitiens

pour livraison immédiate

Têtes et Bases en acier dans les grandeurs suivantes:

27 x 64 – $4.68
28 x 64 – $4.68
30 x 64 – $5.07
31 x 64 – $5.46
32 x 64 – $5.46
33 x 64 – $5.85
34 x 64 – $5.85
36 x 64 – $6.24
38 x 64 – $6.63

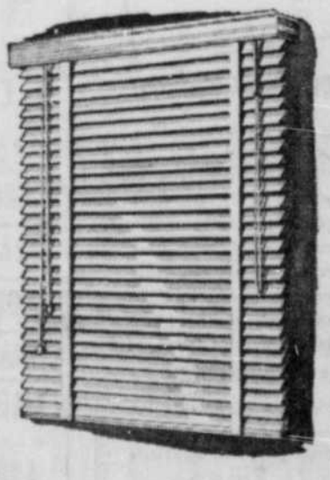

Qualité "AVON" — Manufacturés par Geo. H. Hees & Sons Co., Ltd.

LES **ATELIERS BÉLANGER**

55 nord, rue Wellington — Tél. 2-2722

J. E. Bouffard ENRG.

111, RUE MARQUETTE · TEL. 3-2591-2-4759

HAUTE QUALITE plus BAS PRIX égalent ECONOMIE

Pain tranché (22 onces) **15c**

BEURRE (1ère qualité) **59c**

POIS "IDEAL" QUALITE DE CHOIX No 1 29c – No 2 26c – No 3 21c – No 4 19c

SPAGHETTI HEINZ 8 Bte 28 on., 27c

MELASSE DE CHOIX Gallon $1.09 — Pinte 35c

PATATES "New Brunswick" 50 lbs $3.35

LAIT CARNATION 2 grosses btes 31c

ALIMENTS POUR BEBES, Heinz ou Gerbers 3 btes 29c

TOMATES "Oak Leaf" de choix. 28 on., 28c

SAVON : Oxydol—Duz—Tide— Gros 38c
LUX — RINSO — FAB — VEL — Géant 75c

GRAND SPECIAL

JUS de TOMATES AYLMER 20 onces 16c - Caisse 24 $3.55

VIANDES DE CHOIX

Jambon roulé	65c
Saucisse au lard	49c
Bacon à déjeuner	39c
Rôti haut-de-côte	67c
Fesse de jambon, désossée et maigre	83c

FRUITS ET LEGUMES
TOUJOURS FRAIS

Bananes	18c
Oranges "Californie", No 288	32c
Pumplemousses No 96, 5 pour	29c
Citrons No 300, douz.	45c
Salade "grosse", 2 pour	27c

BIERE ET PORTER — LIVRAISON GRATUITE

Les sports à Coaticook

LE BASEBALL n'est pas assuré de survivre, à Coaticook, si on tient compte de certaines rumeurs qui y circulent présentement, voulant que les directeurs, entrevoyant un déficit à la fin de la saison, aient décidé d'abandonner la partie. Si une telle rumeur était fondée, Coaticook n'aurait pas de baseball, faute de finances, et les lumières du parc Laurence, qui, au cours des deux dernières années, étaient considérées comme une acquisition importante, deviendraient inutiles, et constituteraient un autre "boulet" financier que le conseil municipal aurait à traîner.

Cependant, les directeurs des Canadiens de Coaticook nous apprennent qu'ils doivent se réunir sous peu, et prendre une décision. De toute façon, le club local de Coaticook ne fera pas partie de la ligue Senior du Québec, nous déclarait le publiciste du club, M. René Morin. Fera-t-il partie de la ligue Sunset ou de la ligue Frontière? C'est ce que nous saurons bientôt.

LE CLUB DE BADMINTON vient de clôturer ses activités. Les trophées seront distribués aux gagnants, lors d'un banquet qui aura lieu le 14 mai, à l'hôtel Maurice.

M. Phil Farmer, à Coaticook — La semaine dernière, la Chambre de Commerce des Jeunes avait l'insigne honneur de recevoir son président national, M. Phil. Farmer, de Winnipeg. On voit ici le groupe qui assistait à cette fête, de gauche à droite, (rangée arrière): MM. Arsène Lemieux, secrétaire, Antonio Daigle, Président honoraire, Lucien Bédard, président régional, S. H. le maire Raoul Laurence, MM. Phil. Farmer, président national, Sylvio Roy, président local, et Georges Asselin; première rangée, (de gauche à droite): MM. Guy Dion, Armand Desrosiers, Louis Abdalla, Gabriel Blouin, Me André Durocher, MM. Jean Lincourt, ex-président régional, Léonard Lemoine, Louis Pascal, Gaston Jean-Marie, Aimé Fiola et Maurice Gauthier. Après cette réception à l'hôtel de ville, un banquet fut offert à l'hôtel Child. Après le banquet, les membres présents montrèrent à M. Farmer les endroits les plus intéressants de notre ville.

COATICOOK EN REVUE

(Par Lucien BOUCHARD)

Il y aura clinique des donneurs de sang au Manège Militaire, le 6 mai, de 2 heures à 5 hres p.m., et de 7 hres à 9 hres p.m. On demande des volontaires dévoués.

—o—o—o—

Mardi soir, le 6 mai, rendez-vous à l'église St-Jean-l'Evangéliste pour le grand concert sacré, tant désiré. La chorale de la paroisse, sous l'habile direction de M. W.-J. Thériault, interprétera quelques pièces sacrées, notamment, le "Psaume 150", de César Franck.

—o—o—o—

Jacques Hébert, de renommée mondiale, sera le conférencier invité à la fête de Dollard, le 24 mai.

—o—o—o—

ON DEMANDE... beaucoup de Canadiens français, fiers de leur race, pour assister à l'assemblée générale de la société St-Jean-Baptiste, dimanche après-midi, au sous-sol de l'église St-Jean-l'Evangéliste...

—o—o—o—

...et beaucoup de jeunes gens ambitieux de développer leur personnalité, pour suivre les cours d'art oratoire de la Chambre de Commerce, sous la direction du professeur André Lavoie. Le prochain cours aura lieu mardi soir, salle du collège. Il n'est pas nécessaire d'être membre de la Chambre pour suivre ces pratiques.

—o—o—o—

Cultivons l'industrie touristique en soignant notre caractère de CANADIENS FRANCAIS...

—o—o—o—

Dans les rues de notre ville, on se bat à coups de...requêtes...

Soirée de la St-J.-Baptiste

COATICOOK, 1er (DNC). — Une soirée intime, organisée par la Société St-Jean-Baptiste de Coaticook, eut lieu mardi, en la salle paroissiale St-Jean-l'Evangéliste, à 8 heures. On y remarquait la présence de M. l'abbé Léon-M. Lemay, v.f., des Rév. Frères de l'Académie du Sacré-Coeur, et les dignitaires de la Société, sections masculine et féminine.

Outre les films très intéressants présentés par M. W. Garceau, l'assistance eut le plaisir d'applaudir quelques jeunes amateurs, choisis parmi la kyrielle de jeunes artistes du programme hebdomadaire pour les enfants, qui a lieu tous les samedis après-midi, en la salle paroissiale. Le jeune Claude St-Louis, pianiste, interpréta avec une souplesse de virtuose une Sonatine. Mlle Mélory Villeneuve charma l'auditoire, tant par son sourire mutin, que par sa jolie voix, en interprétant : "Jardinière du roi". Donaldo Gagné joua une pièce soulevante, sur l'accordéon. Micheline Felteau, joua, un morceau de son choix. Marguerite Lajoie interpréta au piano : "La Reine de Sabat". Le jeune André Truchon, orateur en herbe, récita avec une diction charmante, "Le maître et l'écolier". Lise Belleville chanta "Ave Maria", de Gounod, et Mireille Gagné, joua avec assurance une pièce au piano, qui lui valut bien des applaudissements : "La Violette". Mlle Réjeanne Fournier interpréta avec grâce : "Ca fait peur aux oiseaux". Les chants étaient accompagnés au piano par Roger Bouchard.

Le professeur André Lavoie, qui agissait comme maître de cérémonies, pour ce court programme amateur, venait de présenter quelques-uns des gagnants de son concours de jeunes artistes amateurs, donné tous les samedis en cette salle. Entre deux films, M. Jules Thibeault adressa quelques mots, demandant aux enfants de dire à leurs parents de s'intéresser davantage à leurs talents, en venant les encourager, et voir comment ils s'amusent sainement ensemble.

Publicité attirée par le kiosque, à Coaticook

COATICOOK, 1er. (DNC) — Le kiosque commémoratif de Coaticook est une réalisation toute récente, qui déjà fait l'envie de villes plus importantes. En effet, dernièrement, le club Kinsmen, de Saskatoon, Saskatchewan, dans une lettre qu'il adressait au maire Laurence, faisait part de son désir d'élever sur un de leurs parcs publics, un monument aussi digne, aussi moderne et artistique que le kiosque de Coaticook.

"Ce kiosque, disait le maire, au représentant de la TRIBUNE, dernièrement, que certains trouvaient ridicule et horrifiant, a cependant fait connaître notre ville jusqu'en Saskatchewan, et nous en sommes fiers".

Comité de refrancisation très actif à Coaticook

COATICOOK, 1er. (DNC) — Avec une ardeur toute nouvelle, le comité de refrancisation s'est mis à l'oeuvre, préparant, par un programme tracé avec soin la partie sérieuse du Congrès de la Langue française, qui aura lieu dans les centres les plus importants de la province, du 18 au 24 juin.

Pour préparer la voie à la refrancisation du milieu, il adressait, dernièrement, à tous les établissements commerciaux de Coaticook, la lettre qui suit:

Coaticook, 26 avril.

"Messieurs,

"Un événement unique et capital dans la vie du Canada française marquera l'année 1952. Nous voulons parler du grand Congrès de la Langue française, qui tiendra ses assises à Québec, Trois-Rivières, Montréal et St-Hyacinthe, du 18 au 24 juin prochain.

"Pour cet événement d'une importance primordiale, toutes les énergies doivent être enrégimentées pour faire oeuvre durable et profitable à notre groupe ethnique.

"Pourrions-nous trouver oeuvre plus profitable que celle de redonner au Québec son visage français, en refrancisant nos pittoresques petites villes. Telle est l'oeuvre que s'est assignée le Comité de Refrancisation, qui tient, par la présente, à vous demander votre appui et votre collaboration, pour donner à Coaticook un aspect typiquement français, qui, en plus d'être très agréable, saura nous attirer une multitude de touristes, stimuler notre industrie touristique et rendre florissant notre commerce local.

"Nous espérons que vous accueillerez avec bienveillance les représentants de notre comité, chargés de vous rencontrer prochainement."

Après avoir fait l'envoi de ces lettres, les membres rencontreront individuellement les commerçants, afin de leur faire des suggestions heureuses, qui seront tout à l'avantage de leur commerce, et ainsi, aller de l'avant dans le domaine de la refrancisation. Un lexique complet sera publié pour chaque genre de commerce, et le comité fera l'impossible pour se rendre utile à tous ceux que la chose intéresse.

Toute personne intéressée, peut obtenir des renseignements supplémentaires, en s'adressant au président du comité, M. Fernand St-Pierre, tél.: 127 ou au secrétaire, 345, M. Lucien Bouchard.

Pour consultations
Ecrivez ou téléphonez
Tél.: 146-S-2
JAY-N. WHITE
D.O.S.
Optometriste — Opticien
19-21 ouest, rue Principale
COATICOOK

AVIS

Nous prions le public de noter que c'est par erreur que nous avons annoncé l'épicerie de M. Hubert Dupont sous le nom de Mme Hubert Dupont, dans une édition antérieure de La Tribune.

M. HUBERT DUPONT

est épicier-restaurateur et célibataire

Rue St-Jacques — Tél.: 289-13 — COATICOOK

CESSEZ DE PAYER DES PRIX FANTAISISTES pour de la cire à plancher!

C'est une BONNE CIRE et vous épargnez 22¢ sur chaque chopine

AEROWAX Cire sans frottage

Les NOUVEAUX SHREDDIES ont TOUT

NOUVEAU FORMAT PLUS PETIT!

THE CANADIAN SHREDDED WHEAT COMPANY, LTD.

Obtenez PLUS DE CINQ BOUTEILLES DE 26 OZ. DE LA MEILLEURE EAU DE JAVEL POUR SEULEMENT 15¢

LA GROSSE BOUTEILLE DE 32 OZ. DE JAVEX (EAU DE JAVEL CONCENTREE) POUR 15¢ SEULEMENT — *elle donnera plus de 5 bouteilles de 26 oz. de la meilleure eau de javel!*

Notre seul but en vous faisant cette offre, c'est de vous faire ESSAYER Javex. C'est là l'unique façon de vous démontrer combien d'argent ce *concentré* d'eau de javel peut vous épargner. Quand vous aurez vu Javex à l'oeuvre, que vous aurez constaté l'argent qu'il vous épargne (*même au prix ordinaire*) et les résultats supérieurs qu'il vous donne, nous sommes convaincus que vous emploierez toujours Javex.

DEMANDEZ JAVEX À VOTRE ÉPICIER CETTE SEMAINE

Cette offre spéciale sera de courte durée

À NOS CLIENTS RÉGULIERS

Cette offre spéciale

Javex

VOUS ÉPARGNERA 33%

QUELQUES FAÇONS D'EMPLOYER JAVEX (*l'eau de javel concentrée*) TEL QU'IL SORT DE LA BOUTEILLE

1 cuillerée à soupe de Javex pour 2 gal. d'eau de rinçage enlève les taches, blanchit à la perfection toiles et cotonnades blanches.

Laisser reposer ½ tasse de Javex une demi-heure dans le bol des cabinets. Taches et odeurs disparaissent, la porcelaine brille.

Quelques gouttes de Javex sur un linge humide enlèvent les taches sur l'évier et sur toute la porcelaine.

Tous les modes d'emploi complets sont sur l'étiquette.

Javex (eau de javel concentrée) est fabriqué dans le Québec

ASPERGES	"Lynn Valley" coupées	2 btes 12 on.,	27c
BLE D'INDE	"Madeleine de Verchères"	2 btes 14 on.,	25c
FEVES JAUNES	"Picnic" coupées — Bte 20 on.,		17c
POIS VERTS	"Lynn Valley" — non classifiés Bte 15 on.,		14c
POULET DESOSSE	"Barner" Bte 7 on.,		49c
CORNED BEEF	Pain de viande de boeuf "Hutton" — Bte 12 on.,		21c
SOUPES LIPTON	Faciles et rapides à préparer —	2 pqts	25c

PORTER HOUSE T-BONE ENTRE-COTE (ROTI OU STEAK)		lb 89c
ROTI DE COTE DESOSSE	Boeuf de choix — plus de valeur pour votre argent —	lb 85c
HAMBOURG FRAIS	Haché — Toujours maigre — Délicieux pour tartes à la viande —	lb 49c
ROTI DE PALETTES	Un nouveau prix réal —	lb 59c
POULES A BOUILLIR	Fraiches tuées — Catégorie "A" — Toutes pesanteurs. —	lb 41c
FILET D'AIGLEFIN	Frais — Pas de perte, pas d'arêtes —	lb 47c

Seulements du boeuf de marque bleue ou rouge.

Fruits et légumes frais

Pamplemousses 10 pour 49c

No 1 — De Floride — Grosses et juteuses . . . à leur meilleur — Grosseur 96

CAROTTES DE CALIFORNIE	Croustillantes et bien formées	3 pqts	25c
ORANGES DE FLORIDE	Grosseur 250 — "Valencia" — juteuses	2 douz.	49c
OIGNONS JAUNES	Pour bouillir — Idéals pour trancher, assaisonner, etc. —	3 lbs	29c
ANANAS DE CUBA	Rouges espagnol — Grosseur 15 — Chair mûre et jaune doré	2 pour	49c
CELERI PASCAL	De Floride — tendre, croustillant et charnu — Grosseur 42 —	2 pqts	25c

RIZ DAINTY	A cuisson rapide	2 pqts 16 on., 35c
CACAO FRY	Servez-le aux enfants pour déjeûner — Bte ½ lb	39c
CAFE "RICHMELLO"	toujours frais — Sac 1 lb	96c
THE D. S. L.	Un mélange parfait — Pqt ½ lb	35c
SAVON WOODBURY	Offre spéciale	4 barres 26c
WINDEX	La façon facile de nettoyer les vitres. Bouf. 6 on.,	15c
PAPIER DE TOILETTE	"Organdie" blanc et doux	2 roul. 25c
NETTOYEUR	"OLD DUTCH" — "Offre de graines de semences" — Bte	13c
S. O. S.	Tampons de laine d'acier avec savon Bte	14c

Ces prix sont en vigueur jusqu'à l'heure de fermeture, samedi le 3 mai 1952 à notre magasin situé à 58 nord, rue Wellington, Sherbrooke.

JUS DE FRUITS "HORSEY" QUALITE SUPERIEURE

PAMPLEMOUSSES Bte 20 on., 10c Bte 48 on., 22c

ORANGES Bte 48 on., 26c Bte 20 on., 12c

Mélangé oranges et pamplemousses bte 20 on. 11c bte 48 on. 24c

Notre garantie: toutes les marchandises vendues par votre magasin Dominion sont garanties sans restrictions, vous donner entière satisfaction

A l'enseigne de la satisfaction — Votre Magasin DOMINION

AU SERVICE DES CANADIENS DEPUIS 1919

DOMINION STORES LIMITED

TOMBOLA
SALLE
ST-JEAN-BAPTISTE

M. LE CHANOINE H. MORIN,
CURE
PAROISSE ST-JEAN-BAPTISTE

M. ANGELO FABI,
président

M. THOMAS L. PALMER,
trésorier

1 JEUDI
2 VENDREDI
3 SAMEDI
MAI
1952

GRAND TIRAGE DE $300.

3 PRIX DE $5.00 CHAQUE SOIR

12 MAGNIFIQUES KIOSQUES
"SUPERFINE"

SPÉCIAL POUR LES ENFANTS SAMEDI APRÈS-MIDI

JAMBONS ET POULETS
JEUX DIVERS
FRUITS
COUVERTURES DE LAINE
BAS DE SOIE

MAGNIFIQUES PRIX

BIENVENUE

1 JEUDI
2 VENDREDI
3 SAMEDI
MAI
1952

Compliments de
J.-E. CAMBRON
110, rue Conseil

Compliments de
LEO THIBAULT
Assurances
62 nord, rue Wellington
Tél. 3-2477

Hommages de
J.-A. PELLETIER & FILS
Fourrures
84 nord, rue Wellington
Tél. 2-1424

Compliments de
DESCHENES & FISETTE ENR.
MEUBLES
25 sud, rue Belvédère—Tél 2-1241

Hommages de
FABI & FILS LTEE
150, rue Belmont
Téls. 3-1333 — 2-1303 — 2-5122

Compliments de
CHARLES-A. JACQUES
Assurances
50 ouest, rue King — Tél. 2-6808

Hommages de
Dr J.-O. NOEL
Médecin chirurgien
34, rue Conseil Tél. 2-3777

Compliments de
JOS. LABRECQUE
Plombier
128, rue Conseil Tél.: 3-1100

Hommages de
ARTHUR COUTURE
Plombier
274, 5ième Avenue Tél.: 2-3323

Compliments de
ANDRE ROYER
Architecte
40, rue Woodward Tél.: 2-0143

Hommages de
La Ferronnerie de l'Est Ltée
Gérard Pelletier, gérant
2 est, rue King Tél. 2-0015

Compliments de
MARCHE DIXON
Au Marché Lansdowne Tél.: 2-4731

Hommages de
Dr J.-Edgar ROUSSEAU
Dentiste
10a est, rue King Tél.: 2-2383

Compliments de
ALFRED BREAULT
Comptable
13a, rue Norrey Tél.: 2-7077

Hommages de
J.-N. BOISVERT & FILS
Articles en cuir
1 ouest, rue King Tél.: 2-0938

Compliments de
J.-S. BOURQUE
Bois de construction
5, rue Bourque Tél.: 3-3693

Hommages de
Me Maurice DELORME
Avocat
32 nord, rue Wellington
Tél.: 2-4080

Compliments de
Me PAUL-EMILE BRAZEAU
Avocat
58a nord, rue Wellington
Tél.: 2-0124

Hommages de
Me Georges SYLVESTRE, N.P.
Notaire
32 nord, rue Wellington
Tél.: 2-2033

Compliments de
RABY & FRERES
Meubles
25, rue Belmont Tél.: 2-6085

Hommages de
Buandnerie Nationale Enr
184, rue Conseil Tél.: 2-3646

Compliments de
MARCEL BERNARD
Epicier licencié
168 est, rue King Tél.: 2-5522

Hommages de
ROUSSEAU & SALVAIL Enr.
Merceries pour hommes
10 est, rue King Tél.: 2-7007

Compliments de
PHARMACIE MURRAY
Alex Jarjour, prop.
166 est, rue King Tél.: 2-2659

Hommages de
TREMBLAY & FILS
Entrepreneurs généraux
70, 9ième Avenue Tél.: 2-2727

Compliments de
EPICERIE DUFRESNE
J.-Armand Dufresne, prop.
82 sud, rue Bowen Tél.: 3-2589

Hommages de
MARQUIS TIRE SHOP
95, rue Dépôt Tél.: 2-3090

Compliments de
J.-A. DOYON
Comptable
22 nord, rue Wellington
Tél.: 3-3536

Compliments de
Fashion Craft Ltée
J.-Philippe Dion
King et Wellington Tél. 2-7566

Hommages de
Gingras Automobiles Ltée
● Pontiac ● Buick ● G.M.C.
479 ouest, rue King Sherbrooke
Téls. 3-3679 — 2-2083

Compliments de
Félix-E. Thibault
● Gaz ● Huile ● Accessoires
● Pneus ● Batteries
10 sud, rue Bowen Tél. 2-4024

Hommages des
Restaurants Pariseau
27 est, rue King Tél. 3-1146
8, rue Marquette Tél. 3-1776

Compliments de
Thompson & Alix Ltée
J.-Emile Blais, président
176 sud, rue Wellington Tél. 3-2571
Sherbrooke

Le restaurant du stade loué à Paul-E. Monette

DRUMMONDVILLE, 1er (DNC) — Le conseil municipal de Drummondville a accepté lundi soir en comité, et à l'unanimité, la soumission de M. Paul-E. Monette, 414 rue Lindsay, pour la location du restaurant au stade municipal.

On sait que lors de l'assemblée régulière du conseil qui précéda, les autorités municipales avaient pris connaissance de deux soumissions, dont celle de M. Monette, offrant un loyer de $1,371. par année, pendant deux ans, et l'autre de M. Raymond Lefebvre, 415, Celanese, qui offrait un loyer de $1,000. par année pour une autre période de deux ans.

Délicats biscuits soda —croustillants et délicieux, salés ou non salés!

Votre

Patates Chip Marven—d'un brun doré, légères, croustillantes et savoureuses!

Meilleur

Biscuits Graham de Marven—cuits à la perfection . . . un vrai régal!

Choix

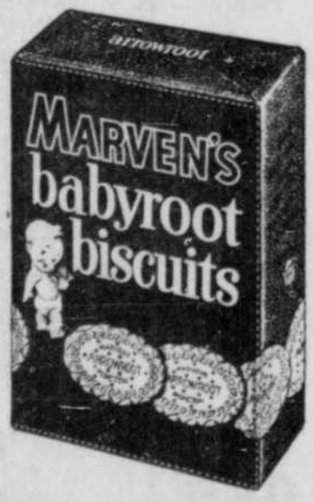

Biscuits Babyroot de Marven—à texture lisse, tendres et appétissants!

Marven

. . . votre genre de biscuit préféré!

Drummondville

Bureau: 115, rue DES FORGES — Téls 4512 et 5890

CUVETTE — PLASTIQUE SERRURIER
J.R.COTÉ
REMBOURREUR
MEUBLES & AUTOMOBILES
254, rue Lindsay — Tél. 5831

Ouverture de la campagne annuelle d'embellissement

DRUMMONDVILLE, 1er. (DNC) — La campagne annuelle du grand nettoyage débutera lundi à Drummondville, a annoncé le chef Maurice Vincent, directeur des services de la police et des incendies.

S. H. le maire, Me Antoine Biron, c.r., a décrété la semaine du 4 mai comme "semaine d'embellissement" à Drummondville, et tous les citoyens sont invités à coopérer comme par le passé en profitant de cette semaine pour nettoyer les cours, les parterres, etc. Des camions du service des vidanges ramasseront continuellement les déchets et les vieilles choses dont on voudra disposer après ce nettoyage.

Ceci aura pour effet, non seulement, d'améliorer l'apparence de la ville, mais encore de parer au danger d'incendie. Le vieil adage est toujours vrai, qui veut que la ville soit propre quand chacun nettoie sa place. La semaine du grand nettoyage en donne la preuve chaque année.

Intéressant programme de lutte présenté samedi soir prochain

DRUMMONDVILLE, 1er (DNC) — Les amateurs de lutte de Drummondville et la région seront de nouveau servis à souhaits samedi soir prochain à l'aréna local, alors que le promoteur Marshall Grenik présentera quatre combats bien balancés dont un opposera quatre lutteurs en même temps.

Au levée du rideau, les amateurs verront aux prises le grand Joe DeValteau, le "méchant" des arènes locales qui en viendra aux prises avec un nouveau venu à Drummondville, mais que son titre justifie amplement sa renommée, Fernand Payette. En effet, ce lutteur amateur qui est maintenant passé dans la catégorie des professionnels, avait remporté le championnat des lutteurs lors des Jeux Olympiques de 1950 et qui possède plusieurs victoires à son crédit depuis qu'il est dans la catégorie des professionnels.

Dans une rencontre spéciale de 20 minutes limitée à une chute, Eddie Auger fera la lutte à Georges Cagney et nul doute que cette rencontre sera la meilleure de la soirée à cause du style des deux antagonistes aux prises, qui, lorsqu'ils font face à d'autres adversaires, sont les favoris de la foule.

La semi-finale de 30 minutes ou une chute, en sera une d'équipe et quatre nouveaux venus à Drummondville en viendront aux prises. Il s'agit de Guan Lopez et Tony Raski qui formeront la première équipe qui fera face à Bob Kaiser et Dan Walter. On nous assure que cette rencontre sera très mouvementée et que les spectateurs en verront de toutes sortes.

La grande finale de 2 de 3 ou 90 minutes se fera entre le vilain des arènes Bull Curry qui tentera de l'emporter sur Lionel Baillargeon l'un des sept lutteurs de la même famille et qui possède des muscles d'acier. Ceux qui ont eu l'avantage de voir l'un des Baillargeon à l'oeuvre dans des rencontres antérieures, s'accordent à dire que Lionel ne s'en laissera pas imposer par Curry, qui ne le cède en rien dans le style des prises illégales, et qui recevra sûrement la monnaie de sa pièce de Baillargeon.

A LOUER

Local à louer

LOCAL pour magasin ou salle de pool (mille pieds carrés) recouvert de tuile. Chauffé. S'adresser à: Emile Prévost, 71 Manseau, Drummondville. 14-6

ON DEMANDE

Agents demandés

HOMMES et femmes demandés pour offrir un nouveau produit. Forte commission. Echantillon et détails complets 15. S'adresser: Georges-M. Joyal, 56 Douzième Avenue, St-Jean-Baptiste, Drummondville, Qué.

HOMMES et femmes demandés pour offrir un nouveau produit. Forte commission. Echantillon et détails complets 15. S'adresser: Georges-H. Joyal, 56 Douzième Avenue, St-Jean-Baptiste, Drummondville.

Femmes demandées

ON demande une personne d'environ (50 ans) pour faire du service privé dans une famille de 4 enfants; pour une période de 8 mois aux Etats-Unis, passages payés aller-retour. Bon salaire. S'adresser: 144 Dorion, Drummondville. Tél. 5554.

A VENDRE

Divers

GLACIERE modèle réfrigérateur, 60" x 30". S'adresser: 615, rue Dollard, Drummondville. Tél. 4268.

SERVICE
Phie S.-JOSEPH Enr.
3654 - 3661
Drummondville, Qué.

Librairie
PHIL. DION Enr.
Libraire - Papetier
GROS et DETAIL
Choix de récompenses scolaires.
291, rue Hériot Tél.: 5161
DRUMMONDVILLE

PHARMACIE
SAINT-SIMON ENR.
Léopold Ward, B.A., B.Ph., L.Ph., propriétaire.
"Votre pharmacien ami!"
105, rue Ste-Thérèse, St-Simon
Téléphone 3598
DRUMMONDVILLE, Qué.

EXEMPLAIRES DISTRIBUES
13,602
LA SEMAINE DERNIERE DANS LE "GRAND DRUMMONDVILLE"

A TOUS NOS **ABONNÉS DE DRUMMONDVILLE**

Nous vous prions de bien vouloir payer le petit camelot tous les vendredis soirs.

Décès à 83 ans de E. Boisvert

DRUMMONDVILLE, 1er (DNC) —Un vieux citoyen de l'Avenir, M. Edmond Boisvert, est décédé le 23 avril à l'âge de 83 ans. Il était l'époux de dame Mathilda Bernier.

Le défunt laisse dans le deuil, ses fils, MM. Maurice et Lucien Boisvert, de l'Avenir, Armand et Alfred, de Montréal; une fille, Mlle Gabrielle Boisvert, de St-Cyrille; deux frères et une soeur, MM. Siméon Boisvert, de Drummondville, Napoléon, de Montréal et Mme Marie-Anne Boisvert, de St-Nicéphore.

Les funérailles ont eu lieu samedi dernier en l'église paroissiale de l'Avenir, à 9.30 heures. La levée du corps fut faite par M. l'abbé Alfred Bernier et le service chanté par M. l'abbé Lucien Roberge, curé de la paroisse, assisté de MM. les abbés Alphonse Allard, curé de St-Nicéphore et Wellie Coll, curé de Ste-Jeanne-d'Arc, comme diacre et sous-diacre.

Les porteurs étaient MM. Elphège Boisvert, Léon Simonneau, Wellie Vallières, Isidore Boisvert, Arthur Roy et Raoul Leblanc.

Des messes basses furent célébrées aux autels latéraux par MM. les abbés Alfred Bernier, d'Arthabaska et Clément Boisvert, curé de St-Agricole.

Le deuil était conduit par la R. Soeur St-Eméria, Mme Edmond Boisvert, MM. et Mmes Armand et Maurice Boisvert, M. Alfred Boisvert, M. et Mme Lucien Boisvert, M. et Mme Marial Plante et un grand nombre d'autres.

Service funèbre de H. Rodier ,vendredi

DRUMMONDVILLE, 1er (DNC). — M. Hermann Rodier, cultivateur de St-Majorique, décédé accidentellement mardi après-midi à l'âge de 52 ans, après avoir été heurté par l'auto-taxi de M. Roland Morissette, de Ville St-Joseph, était l'époux de Dame Valéda Desrosiers.

Le défunt laisse dans le deuil, outre son épouse, ses fils, MM. Euclide, Léo, René, Rémi et Donald Rodier, tous de St-Majorique; ses filles, Mme Irène et Annette, de St-Majorique, Olivar Asselin, (Marielle) et Mlles ainsi que Mmes Donatien Labonté, (Rose-Alpha) et Lionel Poudrette, (Rachel) de Drummondville.

M. Rodier laisse également ses frères, MM. Hector Rodier, de Holyoke, Atchez et Ernest, de Drummondville ainsi qu'une soeur, Mme Omer Cusson, (Léona), également de Drummondville.

Les funérailles de M. Rodier auront lieu vendredi matin à 9.30 heures en l'église paroissiale de St-Majorique, sous la direction de la maison Daniel Vachon, de Drummondville.

Nos sincères sympathies à la famille éprouvée.

2 couples d'Abitibi arrêtés et relâchés !

DRUMMONDVILLE, 1er (DNC). — Deux couples de l'Abitibi MM. et Mmes Léopold Bolduc et Marcel Careau, ont été appréhendés mardi après-midi par les constables Gérard Lefebvre et Robert Lamothe, de la police municipale, après que l'auto dans laquelle ils avaient pris place eut été signalée par la police provinciale de Québec, au sergent Maurice Dupont, du bureau local de la circulation provinciale.

Une bouteille de liqueur aurait été lancée par une portière de cette auto alors qu'elle filait sur la route après avoir traversé le pont de Québec. La bouteille aurait frappé le pare-brise de l'auto du Dr Hamel, de St-Flavien de Lotbinière, qui était accompagné de Mme Hamel. Les deux passagers ont été blessés par la bouteille et des éclats de verre et durent être hospitalisée à Québec.

Les quatre voyageurs ont été détenus à Drummondville en attendant des ordres du procureur-général, mais furent relâchés mardi soir quand le Dr Hamel jugea à propos de ne pas porter plainte pour le moment.

A l'Unité Sanitaire

DRUMMONDVILLE, 1er (DNC). — La clinique hebdomadaire de puériculture et immunisation contre la diphtérie-coqueluche de l'unité Sanitaire du comté de Drummond pour la semaine du 4 mai, aura lieu aux endroits et dates suivantes :

Mardi, 6 mai — Drummondville à 2 heures. Mercredi, 7 — Village Marcotte à 10 heures, St-Germain à 2 heures. Jeudi, 8 mai Notre-Dame-du-Bon-Conseil à 10 heures, St-Cyrile à 2 heures.

Succès de la première réunion du club Aramis

DRUMMONDVILLE, 1er (DNC). — La direction du Club Aramis de Drummondville a tenu, lundi soir, sous la présidence de M. Pierre Halikas, sa première assemblée depuis les récentes élections des directeurs.

La principale question à l'étude portait sur la réorganisation de ce groupement et les moyens de communiquer le plus tôt possible avec les anciens membres pour leur fournir l'occasion de redevenir des membres actifs de ce groupement dont les services passés furent très appréciés.

A l'assemblée de lundi, la majorité des officiers étaient présents et ils ont manifesté leur satisfaction de la réorganisation entreprise depuis quelques semaines.

M. Roméo Gouin, ancien membre, a fourni pour sa part une liste d'une quinzaine d'autres anciens désireux de communiquer avec le secrétaire, M. Paul Lapointe, dans le but d'adhérer de nouveau au mouvement.

D'autres officiers ont également fait rapport, de sorte que la marche du recrutement semble assurer un plein succès.

Un comité de cinq directeurs a été chargé de faire des démarches pour la location d'un local pouvant servir de bureau et de salle de récréation pour les membres du club.

M. Halikas, président, a de plus été chargé d'obtenir la remise en vigueur de l'ancienne charte du groupement ou encore d'en préparer une nouvelle.

La direction a, en outre, adopté une résolution de condoléances et d'offrande d'une messe à l'occasion du décès de Mme O. Boucher, mère de MM. François et J.-H. Boucher, membres du Club Aramis.

La prochaine assemblée des dirigeants du club aura lieu au même endroit, le 12 mai prochain.

Assemblée des propriétaires

DRUMMONDVILLE, 1er (DNC). — La Ligue des Propriétaires de ville St-Joseph tiendra son assemblée mensuelle, sous la présidence de M. Emile Pinard, dimanche le 4 mai, à une heure à l'hôtel de ville.

A cette occasion, il sera fait rapport aux membres d'une rencontre récente des dirigeants de la Ligue avec M. Robert Bernard, député à l'Assemblée législative relativement au projet d'un grand boulevard passant par l'actuel boulevard St-Joseph.

Diverses autres questions importantes seront discutées lors de cette assemblée, à laquelle les propriétaires sont invités à soumettre suggestions et projets d'intérêt public.

La ligue de ville St-Joseph fait des progrès remarquables, depuis quelques mois, tant par l'augmentation de ses membres, l'assistance aux assemblées que par une activité de plus en plus intense.

Réduction du nombre des taxis

DRUMMONDVILLE, 1er. (DNC) — Le conseil municipal de la cité de Drummondville, a accepté lundi soir en comité privé, la mise en vigueur d'un règlement adopté il y a quelques mois et visant à réduire le nombre de taxis dans la municipalité. Ce règlement qui avait été porté à la connaissance du public, doit limiter à soixante le nombre des permis de chauffeurs de taxis qu'émettra la cité le premier mai prochain.

La municipalité ne sera donc tenue à renouveler que les permis de chaffeur aux résidants de Drummondville même, qui ne devront dorénavant compter que sur le revenu de leur automobile.

COMMERCE à VENDRE

Magasin de confection et de merceries pour hommes situé dans le centre des affaires. Revenus très intéressants.

SPECIALITE: Vêtements faits sur mesures. Bonnes conditions de vente. — S'adresser à:

C.P. 217 — LA TRIBUNE — DRUMMONDVILLE

Hâtez-vous mesdames — La vente ne durera que juqsu'à l'épuisement de quantités limitées

APPROVISIONNEZ-VOUS MAINTENANT

VENTE DE 1¢

Faites vos emplettes maintenant et économisez. Mamans, c'est votre chance de régaler votre famille du plus délicieux breuvage au chocolat qu'ils aient jamais goûté !!

Cette boite de ½ livre: 1¢

. . . SI VOUS ACHETEZ CETTE BOITE DE 1 livre au prix économique régulier.

TODDY

LE BREUVAGE ALIMENTAIRE ORIGINAL AU CHOCOLAT ET A LA SAVEUR DE MALT

AJOUTEZ-LE AU LAIT

Tout le monde . . . du plus petit au plus grand, aime Toddy. Il regorge d'excellence nutritive, il est merveilleux, chaud ou froid et se confectionne en 1 minute. Vous n'avez qu'à ajouter 2 ou 3 cuillerées à thé à un verre de lait et Toddy est prêt. Il est aussi épatant avec du *lait écrémé frais ou en poudre*. Toddy est un aliment précieux en lui-même et il rend le lait plus savoureux. Facile à digéré et à assimiler, le délicieux Toddy est une source d'hydrates de carbone, de protéine, de gras et de minéraux. Profitez dès *maintenant* de cette offre économique ! Grâce à Toddy vous vous gagnerez les éloges des enfants et des adultes !

Faites vite — profitez de cette grande aubaine ! Pour seulement 1c de plus vous obtenez 1 boite de ½ livre de délicieux Toddy !

TODDY

Le délicieux breuvage malté au chocolat

Présentation d'une plaquette — Photographie prise lors de la visite à Asbestos de M. Phil. Farmer, président national des Chambres de Commerce des Jeunes, à un diner qui fut servi au Club Iroquois. On voit ici M. J.-O. Eby, gérant de la mine Jeffrey, de Canadian Johns-Manville, présentant une plaquette-souvenir, avec échantillon d'amiante, à M. Farmer. On remarque aussi MM. Lucien Bédard, président régional des Chambres de Commerce des Jeunes, de Sherbrooke, J.E. Morrison, gérant de la Manufacture J.-M., Bertrand Poirier, président du comité de réception du Jeune Commerce, et Gaston Théroux, président du comité industriel du Jeune Commerce d'Asbestos.

Un trophée de guerre du brigadier Rockingham: un dollar américain

(Par Bill Boss, de la Presse Canadienne)

Avec les Canadiens en Corée. — Un des trophées de guerre du brig. J.-M. Rockingham est un [illegible] billet de banque américain d'un dollar.

C'était l'enjeu d'un pari [illegible] le général Michel O'Daniel, commandant d'un détachement américain qui avec la 25e brigade d'infanterie canadienne, se bat en Corée depuis son débarquement.

C'est le 2e régiment de l'artillerie canadienne qui a gagné son pari au brigadier, car il s'agissait d'un concours de tir.

Cela s'est passé à l'occasion d'une visite au secteur canadien, du gén. [illegible] Ridgway, commandant en chef des armées alliées. Le gén. James A. Van Fleet, chef de la huitième armée américaine, le lt-gén. O'Daniel et le maj.-gén. Jim Cassels, commandant de la première division du Commonwealth, l'accompagnaient.

A son poste d'observation, d'où l'on dominait les positions chinoises, le brigadier Rockingham déclara négligemment que l'artillerie de la brigade pouvait ouvrir le feu sur n'importe quelle cible avec tous ses canons, en moins de 45 secondes.

Le gén. O'Daniel répliqua que c'était impossible et qu'il était prêt à parier.

"Topez-la", fit le brigadier. "Un dollar". Puis il invita le gén. Ridgway à choisir une cible.

Le lt-col. Geoffrey Brooks, de Hull, Man., alerta le régiment.

Le gén. Ridgway désigna le sommet d'une crête, à 9,000 verges.

Le colonel Brooks fit connaître la cible. Le capitaine John Crowe, de Guelph, Ont., l'adjudant, vérifia l'emplacement, et l'ordre de tirer fut donné. Les premiers obus étaient tirés à la 42e seconde.

Fort étonné, le gén. O'Daniel se sépara de son dollar, et le gén. Ridgway s'écria:

"Mais vos artilleurs sont merveilleux, mon colonel".

Mansonville

MANSONVILLE (Par courrier)— M. Arnold Heath et M. Urban Counser était de passage à Knowlton, récemment.

Mme Arnold Aitken et son fils Alton étaient de passage à Rock Island, ces jours derniers.

Le Rév. M. Glen, de Sutton, a visité la localité.

Mlles Louise Bergeron et Yvette Lessard ont passé la fête de Pâques dans leur famille respective.

M. et Mme Bruce Heath, Mme Jerry Cabana et Mme Guy Smith ont visité M. Jerry Cabana qui est hospitalisé à Newport, Vt.

M. Jimmy Murphry s'est rendu à Lowell, Mass., où il a visité sa grand-mère.

Mlles Janice Clark, de Waterloo, et Beverly Clark, d'East Bolton, ont passé des vacances dans leur famille.

Mlles Jesse et Kay Bailey, de Waterloo, ont passé quelques jours à la demeure de M. Cedric Bailey.

M. Scott Brown et ses amis MM. Robert Black et Ian McDonald, de Montréal, ont visité M. et Mme Ben Barnett.

M. et Mme George Laithrop et leur famille, de Bishopton, ont été les invités de M. et Mme John Barnett.

Mme L. Willard et ses enfants et Mme Kate Bailey ont passé la fin de semaine chez M. et Mme Cedric.

Mlles Lorraine, Shirley et Wilda Wilkins, de Montréal, ont passé une fin de semaine chez leurs parents, M. et Mme James Wilkins.

M. et Mme Loren Barnett et leur famille ont passé une fin de semaine chez M. et Mme Eugène Massé, de Vale Perkins.

M. et Mme J. Erwin et leur famille ont visité M. et Mme James Wilkins.

Mme Jerry Cabana a été l'invitée de Mme Guy Smith.

Stratford Centre

STRATFORD CENTRE (Par courrier) — MM. Jules, Gaston et Réal Champoux sont allés travailler en Ontario.

M. et Mme E. Labonville et leur famille des E.-Unis ont visité Mme Léon Labonville et M. et Mme Z. Croteau.

M. H.-Louis Grenier, du Lac St-Jean, s'est fracturé une jambe; il est présentement en convalescence chez ses parents, M. et Mme Louis Grenier.

M. Jean-Paul Lecours s'est blessé gravement à une main en fendant du bois chez M. A. Bernard.

M. et Mme Béliveau, de Sherbrooke, sont présentement chez Mme Roméo Goulet.

Mlles Cécile et Michelle Couture, de St-Benoit, sont de passage chez leurs parents, M. et Mme Honoré Couture.

Mlle Cécile Proteau, de Sherbrooke, a visité ses parents.

M. et Mme Armand Roy, de Lac Mégantic, ont visité M. et Mme Victor Roy et M. et Mme Aimé Hébert.

Le moulin à scie de M. Honoré Couture est en fonction depuis quelques jours.

Mme Eugène Rosa demeurera chez sa fille et son gendre, M. et Mme Lucien Boulanger.

M. et Mme Gaston Champoux ont passé une fin de semaine à Sherbrooke.

M. et Mme Valmore Ricard et leur famille ont visité M. et Mme Charles Champoux.

M. Roland Couture est à se construire une maison dans le village de Stratford.

Cérémonie des Anges

KINGSCROFT (Par courrier) — Suzanne Lachapelle, enfant de M. et Mme Donat Lachapelle (Fernande Fillion), est décédée à l'âge de sept ans; elle fut exposée à Coaticook au salon Brien et il y eut cérémonie des Anges à Kingscroft. Elle laisse dans le deuil son père et sa mère, M. et Mme Donat Lachapelle et des frères et des soeurs.

PLUS pour votre argent!

VERRE SAFEDGE DANS CHAQUE SAC!

Berthe Brillant — L'ACHETEUSE AVISÉE NOUS SUGGÈRE CETTE SEMAINE

MONTREAL, 1er mai — Je me souviens maintenant de nos leçons de chimie à l'école qui me sont devenues si précieuses. Ainsi, le professeur de chimie nous disait qu'il n'y a pas de blanc pur sans bleu. Aussi, la solution aux lessives jaunâtres est le bleu à laver. (Je n'ai pas oublié non plus que 2 et 2 font quatre!) Et franchement, le bleu fait merveille pour rendre d'un blanc éblouissant draps et chemises, nappes et blouses. Un peu de bleu dans l'eau de rinçage final et votre linge blanc sera d'un blanc éclatant. Le bleu à laver est doux aux tissus délicats — ne les endommage en rien... n'hésitez pas à l'employer. Ne coûte que quelques cents par mois!

Oui, pour une lessive ultra-blanche, servez-vous du bleu KEEN.

Voici la preuve de la valeur de la DENTOCILLIN, la nouvelle poudre dentifrice à base de pénicilline contre la carie des dents. Au cours d'une épreuve de 2 ans chez des écoliers, la Dentocillin réduisit la carie de 55% en moyenne! Soit 5 fois la réduction rapportée pour la formule ammoniacée d'une grande université. Et puisque la pénicilline combat la carie 24 heures (au lieu de ½ heure comme le font les autres dentifrices), il suffit d'employer la Dentocillin matin et soir. Les dentistes recommandent la Dentocillin depuis près de deux ans. Elle a bon goût, nettoie bien les dents. Provision de 3 mois, 75c. Aucune ordonnance requise.

Faites l'épreuve du papier-mouchoir — autrement, vous ne saurez jamais qu'il y a une différence entre les crèmes nettoyantes. La ravissante étoile de cinéma, Alexis Smith, a fait "l'épreuve" et découvert une immense différence. Elle nettoya son visage "à fond" avec sa crème ordinaire, puis elle recommença avec le COLD CREAM WOODBURY. Quand elle regarda son papier-mouchoir elle s'aperçut que Woodbury avait délogé de la saleté cachée. Woodbury est différent parce qu'il contient *Penaten*, un ingrédient magique qui pénètre plus profondément dans les pores pour permettre aux huiles Woodbury de déloger toute trace de saleté, et effacer les petites rides. Procurez-vous du Cold Cream Woodbury — 23c à $1.15.

Le vogue est aux jupes cet été... jupes en toile ou en fin lainage — en coton ou en soie ouatée... des jupes amples ravissantes avec une blouse ou un chandail le matin ou le soir. Vous aurez besoin de toute une collection de jupes cet été — toutes bien ajustées avec une FERMETURE ECLAIR LIGHTNING. Pourquoi Lightning? Parce que cette fameuse fermeture vous donne exactement ce qu'il vous faut en fait de grandeur, longueur (modèle 805 pour jupes) et couleur. Grâce à leur dispositif automatique exclusif, les fermetures Lightning se ferment où elles s'arrêtent. (Vous n'avez rien à craindre!) Oui, la fermeture Lightning donne ce cachet d'élégance à tout ce que vous portez.

Vous serez la gaieté même quand vous aurez chassé le cafard avec du pétillant SAL HEPATICA. Oui, un verre de sels effervescents Sal Hepatica pris à jeun le matin ou avant le souper, agira rapidement, mais avec douceur, pour vous débarrasser de cette sensation de lourdeur dans l'estomac. Les sels laxatifs Sal Hepatica sont sûrs pour toute la famille — jeunes et vieux — ils adoucissent l'estomac — prix comme laxatif doux ou comme remède contre la constipation. Ils aident à restaurer les fonctions normales du corps — agréablement et sans danger. Procurez-vous une bouteille de Sal Hepatica et envoyez-moi le dessus de la boîte ou l'étiquette, avec vos nom et adresse — Berthe Brillant, 1411, rue Crescent, Montréal. Je vous enverrai, port payé, un pot gratuit de crème désodorisante MUM à 25c.

J'aimerais que vous compariez la grosse bouteille de 13 onces de KETCHUP AUX TOMATES HEINZ à la bouteille de 11 onces de certaines autres marques. Pour quelques sous de plus Heinz est supérieur... Il faut peu de Ketchup Heinz pour donner du goût. Le Ketchup Heinz est fait de belles tomates de choix "Aristocrates". Ce n'est pas tout. Il faut des spécialistes en art culinaire pour préserver la fine saveur des tomates. Et c'est là que les chefs Heinz font merveille. Ils suivent des recettes exclusives — font mijoter les ingrédients et ajoutent la quantité exacte d'épices de choix pour faire du Ketchup Heinz le *meilleur* ketchup qui soit. Ragoûts, biftecks, côtelettes et restes sont deux fois plus appétissants quand on y ajoute du Ketchup aux tomates Heinz.

Voulez-vous que votre mari vante votre cuisine? Alors, essayez cet assaisonnement "magique" employé par les meilleurs chefs de l'univers. Il s'agit d'AC'CENT qui rehausse la saveur naturelle des aliments de qualité. Ac'cent, substance végétale pure (glutamate de monosodium), n'a aucune saveur ni goût... Il ne fait qu'accentuer la saveur des aliments. Essayez Ac'cent dans la soupe — sur la viande et les légumes. Voyez la merveilleuse différence qu'il fait! (On dira que vos biftecks Hambourg sont aussi exquis que des filets mignons!) Achetez une boîte d'Ac'cent dès aujourd'hui — servez-vous-en dès ce soir — et attendez-vous à recevoir des compliments de votre mari.

N'aimez-vous pas à être sûre de vous quand vous retirez du four un gâteau à la farine Swans Down, appétissant, léger et levé également? N'aimez-vous pas voir la famille former un cercle autour de lui et entendre chacun s'exclamer d'aise en goûtant à ce gâteau tendre, délicieux, qui fond dans la bouche? Vous devez alors rendre grâce à la FARINE A PATISSERIE SWANS DOWN! Car vous comptez parmi ces chanceuses qui ont appris à quel point les gâteaux faits avec la farine Swans Down sont plus duveteux, plus humides, plus lisses, parce que cette farine est tamisée et retamisée jusqu'à ce qu'elle soit 27 fois plus fine que la farine ordinaire, elle assure à chaque fois de meilleurs gâteaux.

PHARMACIE BUDNING

25 NORD, RUE WELLINGTON

PRESCRIPTIONS

TÉL:. → 2-4773

LIVRAISON RAPIDE et GRATUITE

DANS TOUTES LES PARTIES DE LA VILLE

LES COMMANDES POSTALES SERONT ACCEPTEES

OUVERT LES DIMANCHES ET JOURS DE FETE

À VOTRE SERVICE de 8.00 heures A.M. à 10.00 heures P.M.

Adoucissante... Calmante POUDRE POUR BEBE JOHNSON'S

Petit format 33¢ Gros format 63¢

ANTIACIDE

BISODOL

Poudre pour les estomacs délabrés dus à un excès d'acide gastrique.

UN ANTIACIDE ALCANALISANT A ACTION RAPIDE

2 on. — 35c

Seule la Toni vous donne TOUT CECI!

Lotion-crème ondulante
36 Bigoudis rotatifs
6 Bigoudis rotatifs courts
Neutralisant Permafix
Crème-rinçage

NOUVEL ENSEMBLE DELUXE $3.00

Rechange réulier — $1.50

Très personnellement vôtre

Votre vie n'est jamais ennuyeuse — quand vous avez écarté les soucis du "calendrier" pour le confort souriant que donne la Kotex*. Pour la mollesse qui conserve sa forme, choisissez la *régulière*, la *super* ou la *junior*. *Si personnellement vôtre.*

BOÎTE DE 12 40c

BOÎTE DE 48 $1.53

*Marque déposée

NERVOL TONIQUE

Vous aide à mieux dormir. Vous donne énergie et vitalité. — Vous aide à régler votre système digestif, combat l'acidité — les gaz et les brûlements d'estomac. Vous aide à détendre vos nerfs fatigués.

Achetez une bouteille dès aujourd'hui 97c

Enlève-Cors Sans Douleur FREEZONE Prix régulier 35c

CASTORIA Format de famille 70c Format régulier 40c

LAXATIF DOUX ET ANTIACIDE LAIT DE MAGNESIE PHILLIPS

Pour enfants et adultes
4 on. — 24c
12 on. — 46c
26 on. — 71c

LINIMENT

2 1-4 on. — 75c

PEX

Recommandé dans tous les cas de digestion difficile, dyspepsie, constipation, gastrite, brûlements d'estomac, gaz et autres malaises dus au mauvais fonctionnement de l'appareil digestif...

97c

DELSEY Papier de toilette... doux et absorbant comme Kleenex!

Enfin!! Un papier de toilette spécialement conçu pour satisfaire les demandes des femmes les plus exigeantes! N'irrite pas, super-absorbant.

19¢ 2 POUR 37¢

*T.M. Reg.

MAINTENANT!

TISSUS A LUNETTES KLEENEX

Nettoyez vos lunettes avec le nouveau tissu à lunettes "Kleenex" et voyez beaucoup mieux! Ces tissus sont traités au silicon des deux côtés... laissent les lentilles brillantes de propreté! Les tissus à lunettes "Kleenex" vous seront utiles en tout temps.

2 pour 25c

Pour être sûr d'obtenir ce produit à ACTION RAPIDE ASPIRIN POUR MAL DE TÊTE

PRIX LES PLUS BAS

Recherchez la croix BAYER sur le comprimé

GARDEZ TOUJOURS CES PRODUITS FAMILIAUX SOUS LA MAIN

PÂTE DENTIFRICE IPANA "Pour un sourire radieux" 60¢ 95¢

TONIQUE pour CHEVEUX VITALIS "Pour une chevelure plus belle, plus saine" 40¢ 70¢ $1.30

DÉSODORISANT CRÉMEUX Nouveau MUM "Protection magique M-3" 53¢ 75¢

CEINTURES SANITAIRES KOTEX

Pour mieux profiter du confort que vous donne Kotex, demandez aujourd'hui une nouvelle ceinture sanitaire Kotex. Elle est étroite... ajustable... entièrement en élastique. Moule confortablement.

Ceinture sanitaire Kotex.... 33c

Demandez-la par son nom!

Achetez KLEENEX* aujourd'hui — où je suis en vedette!

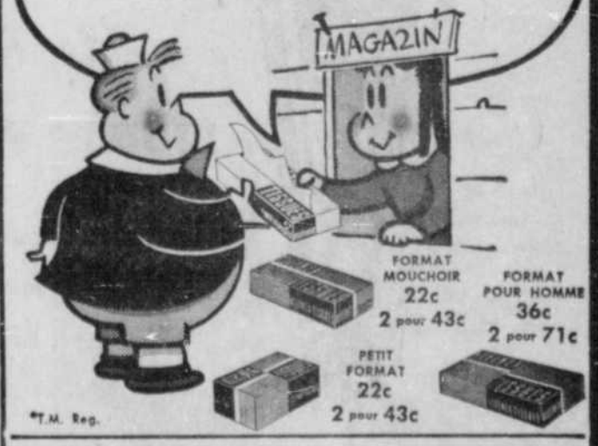

FORMAT MOUCHOIR 22c 2 pour 43c

FORMAT POUR HOMME 36c 2 pour 71c

PETIT FORMAT 22c 2 pour 43c

*T.M. Reg.

POUR SATISFACTION

Pharmacie BUDNING Signalez 2-4773

L'Association antituberculeuse remplace le Comité de défense

Le Comité provincial de défense contre la tuberculose a tenu sa treizième et dernière assemblée générale annuelle le 25 avril à Montréal, à l'hôtel Mont-Royal. Cet organisme spécialisé, qui a rendu de si éminents services à la cause antituberculeuse depuis 1937, disparaît de sa propre initiative et volonté pour faire place à un autre aux cadres élargis, susceptible de grouper harmonieusement toutes les institutions, toutes les ligues, tous les travailleurs antituberculeux, aussi bien laïques que médecins, dans le but d'efficacité. La nouvelle constitution, à l'étude depuis un an, a été adoptée unanimement et, dès que les lettres patentes auront été obtenues, c'est à dire d'ici quelques semaines, **l'Association antituberculeuse de la province de Québec** sera définitivement établie. La transmission des pouvoirs, le choix des membres et l'élection des officiers s'effectueront au cours d'une seconde assemblée générale qui aura lieu à Québec, siège social de l'Association. Provisoirement, le Comité provincial de défense contre la tuberculose demeure en fonctions, avec les mêmes officiers et directeurs. Les officiers réélus sont: le Dr Hugh E. Burke, président, le Dr Alphonse L'Espérance, vice-président, et le Dr Georges Grégoire, secrétaire-trésorier.

Hôte d'honneur du dîner qui a suivi la réunion, l'honorable Dr Albiny Paquette, ministre de la Santé, a applaudi à un changement qui arrive à son heure et que lui-même désirait. Le ministre a remercié le Comité provincial de son excellent travail et souhaité la plus cordiale bienvenue à l'Association antituberculeuse de la province de Québec. Celle-ci, précisons-le n'a pas pour objet de se substituer aux ligues en leur enlevant leur autonomie mais de favoriser le travail d'équipe: ministère fédéral de la Santé, universités, Association canadienne antituberculeuse, département de la santé des cités et villes, unités sanitaires, services sociaux, hôpitaux et sanatoriums, dispensaires antituberculeux, ligues antituberculeuses et comités du timbre de Noël, de même que services de réadaptation. L'hon. Dr Paquette a profité de l'occasion pour annoncer que, dans un avenir prochain, il entend proposer une loi qui rendra obligatoire l'hospitalisation des tuberculeux bacillaires. "Il est temps", a-t-il dit, "de protéger la population saine contre le danger d'infection". Il a également insisté sur la nécessité d'une campagne d'éducation encore plus intense en hygiène publique: "Nous bénéficions du meilleur standard de vie qui soit au monde, mais ce standard de vie, trop de gens ne savent pas l'utiliser. On ne trouve pas d'argent pour acheter du lait à 20 cents la pinte et on pourvoit ses enfants de liqueurs douces qui coûtent 50 cents la pinte". Le ministre a enfin déclaré que la province de Québec en est rendue à dépenser près de $10,000,000 par année pour combattre la tuberculose. Il faut donc voir à ce qu'à tant de sacrifices corresponde une compréhension plus large de la part du public. Présenté par le Dr Burke l'hon. Paquette fut remercié par le Dr L'Espérance.

L'assemblée générale annuelle du Comité réunissait plus de soixante-quinze personnes. Prirent part aux délibérations: l'hon. juge Thomas Tremblay, président de la ligue antituberculeuse de Québec, M. C.-O. Monat, président de la Ligue de Montréal, M. le Dr J.-A. Vidal, directeur des services antituberculeux de la province, M. G.-H. de Champlain, administrateur du sanatorium St-Georges de Mont-Joli, etc.

Le rapport annuel, lu par le publiciste, M. Jean-Marie Turgeon, N.P., comportait un parallèle entre les conditions de la lutte antituberculeuse, au moment où le Comité provincial de défense se mettait à l'oeuvre, et ces mêmes conditions aujourd'hui qu'une nouvelle association va entrer en scène. En 1937, notre taux de mortalité tuberculeuse (province de Québec) était de 93 par 100,000; en 1951, il n'a pas dû dépasser 32 ou 33. En 1937, les dispensaires et les cliniques des uniexamens pulmonaires (radiographies et radioscopies); en 1951, compte tenu des enquêtes radiologiques, le total a atteint 700,000. En 1937, nous ne disposions que de 0.6 lit par décès annuel; en 1951, nous en avions 4 par décès. En 1937, la chirurgie thoracique était encore dans son enfance; en 1951, Laval, le Sacré-Coeur (Cartierville), Saint-Joseph de Rosemont, le Royal Edward Laurentian Hospital et le Grace Dart Home ont pratiqué un millier d'opérations majeures: thoracoplasties, résections, etc. En 1937, on discutait encore sur l'efficacité et l'innocuité du BCG; en 1951, toutes les unités sanitaires étaient organisées pour donner le vaccin et environ 80,000 enfants, mêmes adolescents et adultes réacteurs négatifs à la tuberculine, l'ont reçu. En 1937, pas même question de réadaptation; aujourd'hui, le mouvement prend de l'expansion et des développements sont imminents. Ces succès, ces victoires, le Comité provincial n'entend pas les réclamer pour lui-même mais il a certainement contribué, dans une large mesure, à les obtenir.

La réunion du 25 avril clôturait le 3ème cours de perfectionnement en tuberculose organisé par le Comité et qui s'est déroulé à l'Université de Montréal, à l'Hôpital du Sacré-Coeur, au sanatorium St-Joseph de Rosemont, a uRoyal Edward Laurentian Sanatirium Hospital et au Montreal Neurological Institute, avec des professeurs éminents de la province et de l'étranger et une assistance record de trois cents médecins et infirmières.

Ne laissez jamais jamais la mayonnaise, la sauce ou la volaille à température de la pièce, même pour quelques heures. Placez-les plutôt dans le frigidaire dès qu'elles seront un peu refroidies.

Représentants de la brasserie Molson — Les agents de la brasserie Molson, répartis dans tous les endroits de la province, se sont réunis à Montréal récemment, aux bureaux de la brasserie, pour étudier différents problèmes affectant l'industrie de la bière. Parmi les personnes présentes, on remarque (de gauche à droite sur cette photo): MM. F.S. Molson, officiel de la compagnie, M. Stenson, agent de Sherbrooke, E. Genest, directeur des ventes, et Georges Massé.

Funérailles de M. A. Lemay

VALCOURT (Par courrier) — Les funérailles de M. Alfred Lemay, époux de Marie-Louise Petit, décédé après quelques semaines de maladie à l'âge de 88 ans, eurent lieu en l'église paroissiale de Valcourt. M. Lemay a toujours demeuré dans Valcourt; il faisait partie de la Ligue du Sacré-Coeur, du Chemin de la Croix et de l'Union de prières. Le R. Père Paul-D. Couture, dominicain de Sherbrooke, et neveu du défunt a fait la levée du corps, et chanta le service, assisté de M. le curé L.-E. Poulin et de M. le vicaire Charles-Emile Pépin, comme diacre et sous-diacre. Le drapeau du Sacré-Coeur était porté par MM. Z. Desmarais et R.-H. Bissonnette. Le maire J.-A. Archambault conduisait le deuil. Les porteurs de la dépouille mortelle étaient: MM. Frédéric Ouimet, Joseph Malouin, Donald Paquette, Joseph Jauron, Romain Paquette, Henri Bissonnette.

Il laisse dans le deuil outre son épouse, ses enfants, MM. J.-Sam. de Saylesville, R.-I., Léo et Fernando, de Valcourt, Mme Armand Brisebois, de Roxton Falls (Eveline), Mme Albert Richard, de Valcourt, (Hélène), Mme Laurent Malouin (Antoinette); ses petits-enfants: Marcel, Pauline, Gilles, Sylvio, Claude, Lucille et Yvette Brisebois, de Roxton Falls, Alfred Lemay, présentement en Corée, Constance, Jeannine, Roland Lemay, de Saylesville, R.-I., Robert, Yvon, Richard, Suzanne, Serge Malouin, de Valcourt et Charlotte Lemay, de Valcourt.

Assistaient aux funérailles, outre ceux déjà mentionnés, M. Albert Richard, Mme Léo et Mme Fernando Lemay, M. Armand Brisebois, M. Laurent Malouin, M. et Mme Alfred Lemay, de Racine, M. et Mme Joseph Malouin, de St-Jean-Baptiste, Mme Edmond Lemay, de Granby, M. et Mme Raoul Lefebvre, de St-Alexandre, M. Lionel Lefebvre, de Magog, M. et Mme A. Archambault, de Stukely-Nord, M. et Mme Léon Bouthillette, de Lawrenceville, Mme Godfroy Bouthillette, de Stukely-Nord, M. et Mme J.-A. Larivée, de St-Lambert, Mme Antonio Couture, M. Olivier Petit, de Lawrenceville, M. et Mme Ludger Brien, M. Richard Paquette, de Montréal, Mme Aldina Lefebvre, de Montréal, M. et Mme Ovila Lemay, M. Edmond Lemay, M. et Mme O. Racicot, M. et Mme Raymond Bissonnette, Mme Joseph Malouin, MM. et Mmes Philippe Blanchard, Théophile Bombardier, Ivan Brodeur, Evangéliste Lauré, Paul Gravel, Louis Dupaul, Valmore Labrecque, Victor Proulx, Félix Bombardier, Thomas Gagné, Léopold Bombardier, Napoléon Millette, Pierson Ernest Senay, de Valcourt.

Beauchemin, Henri Bissonnette, J.-Paul Lussier, Albert Nadeau, Gérard Bombardier, J.-Edmond Riendeau, MM. Constant Petit, de l'Enfant-Jésus, Dr J.-A. Gratton, Xavier Phenix, Frédéric Drouin, L. Bissonnette, Joseph Millette, E. Turenne, Gustave Malouin, Wilfrid Gagnon, Joseph Chicoine, Osias Beauregard, J.-Paul Desautels, A. Bombardier, Léopold Dupaul, Amédée Trudeau, Oliva Pratt, Roland Ferland, René Beauregard, Léo Fontaine, Arsène Abraham, M. Racicot, Lucien Bissonnette, Ovila L'Heureux, Mmes Amédée Lussier, de Lawrenceville, T. Bombardier, Alphonse Lussier, Joseph Dupont, O. Vel, Ovila Lussier, Albert Charbonneau, Théodore Courtemanche, Joseph Desmarais, Arthur Ferland, Donald Paquette, Omer Richard, Georges Cousineault, Philippe Cardin, Wilfrid Houle, Ernest Bombardier, Pierre DeBellefeuille, Wellie Choinière, Joseph et Ernest Laplante, Roland Martin, Emilien Bélanger, Hervé Gravel, Diogène Bombardier, Léopold Govette, Gilles Ferland, Eugène Bombardier, Jean Arel, Joseph Leclerc, Louis Brouillette, Roméo Gingras, Mlles Gertrude Carlin, de Ste-Marie d'Ely, Dorothée et Jacqueline Bissonnette, Eva Proulx, Blanche Beauregard, Yvonne Drouin, Georgette Racine, Yvonne Poulin, Maria Charbonneau, Rita Deslangres, Claire Gingras, Gisèle Cousineau, Jacqueline et Jeannine Bernier, Jacqueline Gagnon, R. Sr Supérieure et les élèves de 4e et 5e années et plusieurs autres. Les funérailles étaient sous la direction de la maison Ernest Senay, de Valcourt.

Nous désirons REMERCIER

la population de Sherbrooke pour le généreux encouragement accordé à l'ouverture du seul magasin spécialisé en

FRUITS & LÉGUMES ROSS FRUIT STORE

150 ouest, rue King — Sherbrooke

SPECIAUX DE LA SEMAINE

BANANES ..... lb 15c

TOMATES Roses ..... pqt 15c

CAROTTES, paquet original ..... 3 pqts 25c

POMMES "Courtland" pour manger .... lb 10c

ORANGES de Floride pour le jus .. 3 douz. 59c

PAMPLEMOUSSES, grosseur 96 .... 5 pour 25c

Le savon flétrit la chevelure— Halo l'embellit!

Une autre petite beauté HALO

Vous voulez que les cheveux de votre enfant soient à leur mieux? Faites alors comme la mère de la petite Marlie:

"Je n'emploie jamais autre chose que le merveilleux Shampooing Halo pour les cheveux fins de Marlie. Halo est si doux et si délicat. Il ne contient pas de produits chimiques qui assèchent les cheveux et les rendent cassants. Halo est le favori de toute la famille."
Mrs. Wells Ritchie

"Avec Halo les cheveux de Marlie sont souples—très faciles à placer."

Le savon flétrit la chevelure HALO L'EMBELLIT!

Halo fait disparaître les pellicules . . . ne laisse pas de film ternissant . . . ne requiert aucun rinçage spécial. Halo est conseillé même pour les cheveux les plus fins.

Et pour la maman . . . Halo facilite les permanentes . . . les fait durer plus longtemps!

HALO révèle la beauté latente de vos cheveux!

LA CORPORATION DES MAÎTRES ÉLECTRICIENS

tiendra

SON SECOND CONGRÈS ANNUEL

au Château Frontenac à Québec

LES 15 - 16 - 17 MAI, 1952

•

Le Thème du Congrès

ÉTUDIER POUR MIEUX SERVIR

3 journées d'études où **ÉLECTRICIENS** *et* **ÉLECTRONISTES** *auront l'avantage de s'instruire pour mieux servir le public.*

•

•• NE CONFIEZ VOS TRAVAUX ••

qu'à des Membres de la Corporation

BUREAU À MONTRÉAL
4073, RUE ST-HUBERT, MONTRÉAL
Tél. FR. 2103

BUREAU À QUÉBEC
565, RUE ST-JEAN, QUÉBEC
Tél. 3-4144

GRANDE DANSE D'OUVERTURE
AU WHITE HOUSE PAVILLON
SAMEDI SOIR, LE 3 MAI

Voici l'entrée du "WHITE HOUSE PAVILLON" situé sur le chemin de Montréal. Un restaurant moderne et un vestiaire répondant aux besoins sont à la disposition du public. Le plancher de cette populaire salle de danse a aussi été complètement remis à neuf.

Orchestre de Ti-Blanc Rich ard et ses joyeux copains

Pour la satisfaction et le confort du public, le plancher de cette populaire salle de danse a été complètement remis à neuf. Venez fêter le 5ième anniversaire de l'ouverture du "WHITE HOUSE PAVILLON" en dansant au rythme de l'orchestre le plus populaire des Cantons de l'Est, celui de "Ti-Blanc Richard et ses Joyeux Copains".

Cette photographie fait voir les membres de l'orchestre de Ti-Blanc RICHARD et ses Joyeux Copains qui feront les frais de la musique tous les samedis soirs au WHITE HOUSE PAVILLON.

SERVICE D'AUTOBUS

Un service d'autobus spécial sera à la disposition du public samedi soir. L'autobus quittera les terminus de la "Cie de Transport Provincial" à Sherbrooke et Magog.

Départ de Sherbrooke à 9 h. 00 p.m.
Retour à 1 h. 00 a.m.
Départs de Magog à
8 h. 25 — 9 h. 15 — 10 h. 00 — 10 h. 30

Bonne chance à la direction du WHITE HOUSE"
et à Ti-Blanc Richard et son orchestre.

MOONEYS SERVICE STATION

Vendeur SHELL — 380 ouest, rue King — Tél.: 2-3660 — SHERBROOKE

Les délicieuses liqueurs "SHERBROOKE" et "SEVEN UP"
embouteillées par les
BREUVAGES SHERBROOKE Enr.
sont en vente au restaurant "WHITE HOUSE"
131, rue Belmont — SHERBROOKE — Tél.: 2-2032

Les travaux de sablage du spacieux plancher de danse du "WHITE HOUSE"
ont été exécutés par
SALVONI DUVAL
ENTREPRENEUR
En Sablage et Peinture
54, rue Farwell — Sherbrooke — Tél.: 3-3765

Mlle CARMEN DEZIEL, populaire chanteuse, qui se fera entendre avec l'orchestre de Ti-Blanc Richard.

Récentes naissances à Plessisville

PLESSISVILLE. (Par courrier). — Marie-Elisabeth-Anne-Thérèse, enfant de Bruno Fafard et de Laurette Rheault. Parrain : Maurice Veilleux, marraine : Laurette Fafard.

Marie-Thérèse-Denise, enfant de Martial Roy et de Simone Fillion. Parrain : Edouard Jalbert, marraine : Adrienne Fillion.

Joseph-René, enfant de Lorenzo Plante et de Germaine Dargenson. Parrain : Télesphore Gingras, marraine : Lucienne Dargenson.

Marie-Madeleine-Odette, enfant de André Champagne et de Marcelle Marcoux. Parrain : Alphonse Marcoux, marraine : Olivine Gagnon.

Marie-Lucile-Carmelle, enfant de Conrad Gosselin et de Berthe Breton. Parrain : Siméon Breton, marraine : Zoé Marcoux.

Joseph-Lucien-Denis, enfant de Léon Bédard et de Rose Quirion. Parrain : Lucien Nadeau, marraine : Marie-Anne Bédard.

Alfred-André-Jacques, enfant de Daniel Marcoux et de Fleurette Lamontagne. Parrain : Alfred Marcoux, marraine : Amanda Côté.

Joseph-Gérard-Réjean, enfant de Camille Blier et de Aline Turcotte. Parrain : Gérard Bédard, marraine : Madeleine Turcotte.

Joseph-Denis-Pierre, enfant de Marc-Aurèle Payeur et de Yvette Fradette. Parrain : Rosario Fradette, marraine : Suzanne Gingras.

Marie-Pauline-Johanne, enfant de Yvan Bilodeau et de Thérèse Henri. Parrain : J.-Robert Bilodeau, marraine : Marie-Paule Paradis.

Joseph-Raoul-Martin, enfant de Fernand Bourque et de Huguette Bilodeau, marraine : Madeleine Painchaud.

Marie-Lucielle-Odette, enfant de Gérard Nadeau. Parrain : Alfred Nadeau, marraine : Louise St-Pierre.

Marie-Louise-Emilienne-Cécile, enfant de Rosario Côté et de Eveline Champagne. Parrain : Zénophon Champagne, marraine : Emilienne Croteau.

Pierre-Paul, enfant de Arthur Bilodeau et de Antoinette Perron. Parrain : Paul-Emile Bilodeau, marraine : Gemma Garneau.

Joseph-Jacques-André, enfant de Armand Labrie et de Thérèse Mercier. Parrain : Odilon Labrie, marraine : Clara Bilodeau.

Joseph-Aurèle-Réjean, enfant de Hervé Beaudoin et de Marie-Anne Gosselin. Parrain : Edouard Goulet, marraine : Régina Gosselin.

Marie-Diane-Claudette, enfant de Maurice Gosselin et d'Aurore Pellerin. Parrain : Armand Gosselin, marraine : Rhomida Gosselin.

Joseph-René-Michel, enfant d'Albert Bédard. Parrain : Arthur Bédard, marraine : Délia Labrecque.

Marie-Pauline, enfant d'Alcide Doucet et de Juliette Doucet. Parrain : Alfred Doucet, marraine : Lydia Noël.

Marie-Diane-Louise, enfant de Gérard Beaulieu et de Raymonde Charette. Parrain : Philippe Charette, marraine : Régina Mercier.

Joseph-Louis-Serge, enfant de Aurélien Bizier et de Germaine Tremblay. Parrain : Louis Bécotte, marraine : Rose-Emma Tremblay.

Baptême à St-Fortunat

ST-FORTUNAT, (Par courrier). — M. et Mme André Pelletier sont les parents d'un fils baptisé sous les prénoms de Joseph-Jean-Roch-Alain. Parrain et marraine : M. et Mme Ubald Larose, de Ham-Nord, oncle et tante de l'enfant; porteuse : Mme Sébule Aubert, de Ham-Nord, tante de l'enfant.

Les fameux breuvages
John Collins et ORANGE NESBITT
sont servis au "RESTAURANT WHITE HOUSE"
Embouteillés par
RISK & EWING LIMITED
D. Rousseau, prop.
653, rue Drummond — SHERBROOKE — Tél.: 2-7070

TI-BLANC RICHARD, directeur du populaire orchestre qui porte son nom, et qui fera les frais de la musique au WHITE HOUSE PAVILLON tous les samedis soirs.

Un morceau de charbon de bois placé dans le réfrigérateur l'empêchera de suinter et absorbera les odeurs désagréables.

Bon succès au "WHITE HOUSE"
Bienvenue "All"
HOTEL BEAU SITE
Oscar Hénaire, prop.
DURANT LA SAISON ESTIVALE
Petit Lac Magog

"Bon Succès au "White House"
Faites vérifier votre auto avant d'entreprendre vos randonnées de fin de semaine!
JUDE MENARD
Poste de service "CHAMPLAIN"
Lavage — Graissage — Accessoires
Nous ferons la lubrification du carter de votre auto avec les meilleurs lubrifiants
72, rue Ball — Sherbrooke — Tél.: 2-6897

Nous souhaitons à la direction une saison fructueuse!
OMER BOISVERT
ASSURANCES GENERALES
446 ouest, rue Principale — MAGOG — Tél.: 3584

Demandez les liqueurs "BRYANT"
TOUJOURS MEILLEURES
SERVEZ Coca-Cola
MARQUE DEPOSEE

Tous les samedis soirs, à compter de 9 h. 00 p.m. il y aura service d'autobus directement pour le WHITE HOUSE.
DEPART DU TERMINUS
Rue Lansdowne
— Retour à 1 h. 00 A.M. —
LA COMPAGNIE DE TRANSPORT PROVINCIAL

Bon succès à la direction du "WHITE HOUSE"
Lemay's Meat Market
Viandes de haute qualité
Marché Lansdowne — SHERBROOKE — Tél.: 2-0222

Voyez...
TI-BLANC RICHARD
ET SES JOYEUX COPAINS
- Orchestre de danse
pour
- Engagements de toutes sortes
- Danses • Noces
- Réceptions
- Banquets • Etc.
- Vaudeville

118, rue St-Michel
Tél.: 2-9074
SHERBROOKE

Succès à la direction du "WHITE HOUSE"
Le complément parfait d'une cuisine moderne
ACCESSOIRES au GAZ PROPANE
Poêles "GURNEY"
Poêles d'hôtels et de restaurants, etc.
Assurant aux usagers une Cuisson plus rapide
Vente et Installation
A un coût très minime et à des conditions faciles.
VOYEZ A LA PREMIERE OCCASION
RABY FRÈRE
RABY & FRÈRE
MEUBLES
25, rue Belmont — Sherbrooke — Tél.: 2-6085

Les pains et petits pains de la boulangerie
Allatt's
sont à l'honneur au restaurant "WHITE HOUSE"
SHERBROOKE — TEL.: 2-2744

CHEZ LES SPORTIFS DE MAGOG

Les pêcheurs véritables font fi de se lever tôt le matin avant le lever du soleil, pour se rendre taquiner le poisson des eaux du lac Memphremagog.

—o—o—o—

Magog aura une solide équipe de baseball, dans la Ligue des Frontières de l'Est. Laurier Larreau nous assure que ses hommes sont prêts à faire face à n'importe quelle équipe de cette ligue.

—o—o—o—

Quelques rares fervents du ski pratiquent encore leur sport, sur les flancs ouest du Mont Giroux.

—o—o—o—

La pêche à l'éperlan est défendue. C'est un fait reconnu. A cette époque-ci de l'année, ce poisson abonde dans les ruisseaux tributaires du lac Memphremagog. Les garde-pêche ont l'oeil ouvert, et surveillent la nuit, les personnes qui pourraient être tentées de cueillir de l'éperlan à la seine, ou par d'autres moyens. Déjà certains de ces amateurs de pêche se sont vu mettre le grappin dessus !

Vous êtes

toujours les bienvenus à notre auberge.

- Atmosphère agréable
- Excellente table
- Bonnes chambres

Le seul hôtel régional équipé avec la télévision

AUBERGE

LA LANTERNE

Sur les bords du lac Memphremagog
Chemin de Georgeville
Téléphone 2732
MAGOG
1 mille de Magog — Chemin asphalté sur toute la longueur.

Cowansville

COWANSVILLE (DNC) — La ville de Cowansville a récemment retenu les services d'un nouveau constable, en la personne de M. Emile Naud, 33 ans. Muni d'une bonne expérience, M. Naud a servi dans la marine, au cours de la dernière guerre.

M. Walter Zaluski, en service dans le Royal 22e Régiment, en Corée, sera bientôt de retour dans sa famille, après avoir été décoré. Il avait le grade de sergent. Il sera instructeur dans un camp militaire canadien.

Un programme de lutte aura lieu le 2 mai, au profit du fonds de construction de l'hôpital Brome-Missisquoi-Perkins, de Sweetsburg. Au cours de cette première séance, on aura le plaisir de voir à l'oeuvre le fameux Maurice Robert, frère d'Yvon Robert, champion mondial; il en viendra aux prises avec le rude Paul Lortie, en finale. Le programme sera complété par MM. J.-M. Rouleau et Bob Adessky.

Un comité de tombola a récemment été formé à Cowansville, pour venir en aide au corps de musique de la localité. M. Charles Beaudoin est président, M. Rodolphe Rhéaume, secrétaire-trésorier, MM. E. Benoît, H.-L. Boucher, G. Gendron, directeurs, et M. G. Lefebvre, propagandiste.

Toutes les sociétés de Cowansville ont été invitées à organiser un kiosque, pour la tombola qui a lieu au sous-sol de l'église Ste-Thérèse, les 6 et 7 juin prochain.

La mode masculine — Nouveaux modèles subissant l'influence des modes passées, proposés lors d'une exposition de modes masculines, à Londres. A gauche: mannequin vêtu en style "Edouard"; pantalon étroit, sans rebord, manteau trois-quarts et chapeau melon. Le mannequin de droite est vêtu en style "Elizabeth", d'après le dessin de Michael Whittaler. La veste, en velours de Bourgogne, est munie de poches ornementales, de revers et d'épaules larges.

Savez-vous que...

Par Alexandre PARADIS

La Sûreté municipale se montrera désormais plus sévère à l'endroit des automobilistes qui enfreignent les règlements municipaux de la circulation. Ils se verront plus étroitement surveillés, et les contrevenants seront impitoyablement traduits devant les tribunaux.

Le lac Memphremagog est maintenant libre de glace. L'huile, qui s'est accidentellement échappée d'une pipeline, et qui recouvrait une mince partie de la surface du lac à Newport, depuis le mois de février dernier, est passée inaperçue dans la rivière Magog.

Magog recevra en fin de semaine l'archevêque-coadjuteur de Sherbrooke, S. E. Mgr Georges Cabana.

Les autorités municipales, sans ébruiter leurs démarches, sont actuellement en pourparlers avec trois industriels désireux de venir s'établir dans la cité de Magog.

C'est ce soir qu'a lieu l'assemblée mensuelle du conseil municipal de la cité de Magog. Elle sera présidée par M. Ovila Bergeron, maire.

Une rumeur veut que M. Valmore Gratton, président de l'Association des commerçants industriels de la province de Québec, soit présent à cette réunion.

Nous présentons nos meilleurs voeux de succès à M. Gédéon Rouleau, qui a été pendant douze ans membre de la Sûreté municipale, et qui dirige maintenant un commerce à Cowansville.

Plusieurs citoyens de Magog se demandent ce que sont devenus les ampoules des lampadaires du pont de la rue Merry...

Le dépotoir municipal, situé à la sortie de la ville, chemin de Montréal, aurait besoin d'une mince couche de terre.

Mansonville

MANSONVILLE (Par courrier)— M. A. Heath et M. Urban Courser étaient de passage à Knowlton, dernièrement.

A l'occasion de la fête de Pâques, M. et Mme O. W. McNeil ont reçu M. et Mme B. Schipper et leurs filles Elizabeth, Louise, Marguerite et Jeanne, Mlle Dorothy Schipper, de St-Jean, M. et Mme D. J. Gibney et Mlle Judith Gibney, d'Abercorn.

Mmes Ethel Bailey et Albert Brouillette ont visité des parents et des amis à Richford, Vt.

Mmes Will Dailey et Reginald Bradford, de Newport, Vt, ont visité M. et Mme Scott Fullerton.

M. Raymond Brouillette, de Montréal, a visité sa mère, Mme L.-P. Brouillette.

Mme Mary Miller et Mlle Marion Atwell ont passé la fête de Pâques, à Montréal, chez des amies.

M. et Mme N. C. Boright et leurs deux enfants Francis et William, de Granby, ainsi que Mlle Marguerite Boright, de Montréal, ont visité leurs parents, M. et Mme C. N. Boright.

M. Albert Brouillette, de Beauharnois, a passé une fin de semaine à sa demeure.

Mme Adélard Gendreau et Mlle Rita Gendreau ont passé quelque temps à Messina, N.-I., où elles ont visité M. et Mme Herbert.

Mme Arthur Willard et ses enfants Lorraine et Terry ont été les invités de M. et Mme John Bennett, de Newport, Vt.

M. Lionel Marquis, i.e., a fait l'inspection des écoles de Mansonville.

Service de garde des Zouaves de St-Simon

DRUMMONDVILLE 1er. (DNC) — Le service de garde par les Zouaves de St-Simon de Drummond, dans quelques églises du grand Drummondville, sera effectué, dimanche le 4 mai, comme suit:

A St-Simon: messe de 8 h.: MM. P.-A. Fortier, Benoit Tousignant; messe de 11h.: Charles-Henri Jutras, Laurier Béliveau, Maurice Toupin.

A St-Charles: messe de 11h.: MM. Pierre Martel et Arthur Benoit.

A St-Philippe: messe de 11h.: MM. Louis Patry et Raymond Couture.

Les dirigeants annoncent de plus une pratique, pour la batterie seulement, à St-Simon, et une pratique à 1h., à St-Philippe.

Noces d'argent fêtées à Magog

MAGOG, 1er. (DNC) — Avant son départ pour la Corée, le soldat Jean-Paul Godbout, aidé de ses soeurs, Mme Armand Godbout (Denise), et Ghislaine Godbout organisèrent une fête à l'occasion des noces d'argent de leurs parents, M. et Mme Albert Godbout.

Une adresse, composée par Mlle Pauline Croteau, amie du soldat, fut lue par leur fillette, Ghislaine; une gerbe de roses et d'oeillets leur fut présentée par Mme Armand Fafard, et un gâteau anniversaire fut offert par le soldat Jean-Paul Godbout. Les jubilaires reçurent 2 chapelets en cristal de roche, présentés par leur petite-fille, Christiane Fafard.

Etaient présents à cette fête-surprise: M. l'abbé Roch Poitras, curé, les jubilaires, M. et Mme Albert Godbout, leurs enfants, Mme Armand Fafard (Denise), Jean-Paul Godbout, Ghislaine Godbout, leur gendre, M. Armand Fafard, leurs petits-enfants, Christiane, Jean-Roch et Yolande Fafard, M. et Mme Ansène Lavoie, M. et Mme Léo Jutras, M. Adélard Godbout, Mlle Pauline Croteau, MM. et Mmes Adélard Godbout, Aimé Godbout, William Godbout, Alexis Loiselle, Emile Dutil, Armand Côté, William Chénard, Gérard Bergeron, Valère Martel, Jean-Charles Gauvin, Aloys Leboeuf, Lionel Blanchard, Gérard Godbout, Mme Jules Croteau, Mlles Olivine Rocheleau, Huguette et Pauline Côté, Gisèle, Rollande et Germaine Godbout, Emilienne Loiselle, Lise Côté, MM. Jules Côté et Fabien Côté, Germain et Paul Godbout, Marc-André, Jean-Claude et Gaston Dutil.

Carnet mondain

M. et Mme Albert Simoneau, de Magog, leurs filles Carmen et Lucille, se sont rendus dernièrement à Waterloo, où ils assistèrent à des épousailles.

M. Ghislain Boivin, de Chicoutimi, passa dernièrement quelques jours à Magog, l'invité de M. et Mme Omer Murray.

Mme Ernest Gaudreau, de Magog, visita récemment son beau-frère et sa soeur, M. et Mme Boris Koendoerfer, de Montréal.

Mlles Gilberte, Claire et Lucille Pépin, de St-Jean, étaient de passage à Magog, la semaine dernière, où elles visitèrent plusieurs parents.

Dimanche dernier, avait lieu à la salle Ste-Marguerite-Marie, de Magog, une réunion publique du comité de la langue française, organisée par la St-Jean-Baptiste, section masculine. M. Gaston Grimard, président de cette section, présenta l'un des conférenciers, M. l'abbé Maurice O'Bready, professeur du Séminaire St-Charles-Borromée, de Sherbrooke, qui parla sur la nécessité de la survivance française. M. T.-C. Boily, président du comité des finances, présenta le deuxième conférencier, M. J.-D. Dufour, professeur à l'Ecole Normale, de Sherbrooke. Le programme musical de cette soirée fut exécuté par les "Amis de la chansonnette".

M. et Mme Robert Courtemanche, de Magog, se rendaient à Montréal, la semaine dernière, en voyage d'affaires.

Mlle Monique Lantagne, de Montréal, était de passage à Magog, en fin de semaine dernière.

M. et Mme Joseph Labrecque, de Sorel, visitaient quelques parents à Magog, en fin de semaine.

M. et Mme Fernand Bachand, de North Hatley, et leur famille, étaient en visite à Magog, dimanche dernier.

M. et Mme Philippe Tanguay, ainsi que Mme Bernadette Custeau, tous de Deauville, étaient de passage à Magog, en fin de semaine.

En fin de semaine dernière, un groupe de jeunes filles de Magog, se rendirent à la Villa du St-Sacrement, de Sherbrooke, où elles prirent part à une retraite fermée, prêchée par le R. Père Daviau.

M. Clément Beaudry, d'Eastman, visitait M. et Mme Oscar Morin, de Magog, en fin de semaine.

Octroi de $500 à l'Union Musicale

EAST ANGUS (Spéciale) — Un octroi de $500 vient d'être accordé à l'Union Musicale d'East Angus, par le gouvernement provincial, par l'entremise de M. C. D. French, député du comté de Compton, ministre des Mines du Québec. Cet octroi avait fait l'objet de démarches du président du corps de musique, M. Bernard Phaneuf, et du secrétaire, M. Alphonse Tardif.

Kingscroft

KINGSCROFT (Par courrier) — M. et Mme Delphis Benoit et leur fillette Denise, M. et Mme Bertrand Bernard et leurs enfants Michel et Richard, tous de Magog, ont visité des parents à Kingscroft.

Une partie de cartes eut lieu à la salle paroissiale. Le 500 a été joué avec entrain et des prix furent décernés aux gagnants; l'assistance était nombreuse.

M. et Mme John Dessaint, M. et Mme Benoit Courtemanche, Mlle Michelle Vigneux étaient de passage à Stanstead et Rock Island.

M. et Mme John Frappier ont fait un voyage d'affaires à Coaticook.

REMBOURRAGE

Rendez plus éclatant votre living-room en nous confiant le soin de rembourrer vos meubles. Nos prix vous conviendront. Nous pouvons vous assurer de la plus entière satisfaction.

MATELAS

Achetez vos matelas directement de la manufacture. Nous avons le genre que vous cherchez: matelas avec ou sans ressorts. Nos matelas sont vendus par tous les marchands de meubles des Cantons de l'Est.

SHERBROOKOIS
Si vous avez des meubles à faire rembourrer, signalez Magog 4239. — Nous irons chercher vos meubles et vous les retournerons aussitôt le travail fini. Et cela sans charge supplémentaire.

MAGOG MATTRESS

TELEPHONE 4239
148, St-Jacques — MAGOG

MAGASINEZ CHEZ Henri GAUDREAU ET EPARGNEZ

SIGNALEZ 4495

Farine Robin Hood ou 5 Roses, 7 lbs	48c
Ketchup Heinz, 13 onces	25c
Graisse Fluffo, paquet d'une livre	27c
Graisse Jeell ou Bakeasy, 1 livre	27c
Sirop Blé-d'Inde, boîte de 2 livres	31c
Corn Pop de Kellogg, 2 pour	35c
Pois Ideal No 4, 2 pour	35c
Savon de toilette Colgate, 2 pour	15c
Allumettes, le paquet	28c
Savon Barsalou, 3 barres pour	28c
Biscuits Soda David, boîte	49c
Mil-ko — lait en poudre vous pouvez faire 4 pintes de lait	39c
Graisse Crisco, la livre	35c
Blé-d'Inde sur épis, grosse boîte	29c
Olive plain, 24 onces	43c
Kam, viande à sandwich	53c
Frostee au chocolat, 2 pour	29c
Fèves, germes, boîte de 28onces, 2 pour	37c
VIANDES DE CHOIX	
Bacon très maigre, la livre	49c
Saucisse en tranche, la livre	45c
Viande hachée maigre, la livre	59c
Poule de 5 à 6 livres, la livre	45c
Rôti de lard, filet, la livre	53c
FRUITS ET LEGUMES	
Pamplemousses, 5 pour	29c
Salade, très belle, 2 pour	27c
Oignons verts, 10c ou 3 pour	25c

LIVRAISON DANS TOUTE LA VILLE

HENRI GAUDREAU

SIGNALEZ 4495

BIERE et PORTER — MAGOG-EST — 195 est, rue Principale

Une source de vie...

Notre lait est une source de vie qui donnera à bébé force et santé. Riche en vitamines, pasteurisé, et embouteillé dans des conditions de propreté impeccables, il assure aux enfants une saine nutrition et toutes les vitamines nécessaires à la croissance.

LAITERIE HAMEL

51, rue St-Luc — Téléphone 4443 — MAGOG

Bébé est toujours roi...

A notre magasin, bébé est toujours roi n'importe quel jour de l'année. Nous avons pour lui tout ce dont il peut avoir besoin. N'allez pas chercher ailleurs ce que vous pouvez trouver facilement chez nous et à des prix convenables.

LAURE LANTAGNE

Lingerie et confection pour enfants

54 ouest, rue Principale — MAGOG

C'est une longue marche

C'est une longue marche que bébé entreprend... Une marche qui durera des années. Ses premières chaussures doivent bien lui faire, autrement... Confiez-nous le soin d'ajuster des chaussures à bébé. Vous serez ainsi assurés qu'il débutera sur un pied solide.

SALON de CHAUSSURES VOGUE

Téléphone 4810

51 ouest, rue Principale — MAGOG

Et vous verrez...

Toutes les jolies choses que nous avons pour bébé. De magnifiques carrosses, des chaises-hautes et d'autres affaires utiles pour les petits. Voyez notre vitrine, elle vous montre un vaste assortiment de carrosses de styles nouveaux et d'une solidité à toutes épreuves.

MEUBLES POULIOT

67 ouest, rue Principale — MAGOG

Il en sera fier...

Qu'il s'agisse de son anniversaire de naissance ou d'une autre occasion que vous voulez spécialement marquer. — Rendez-vous à notre établissement et venez choisir un article qui lui plaira, comme un service d'ustensiles en argent. Nous avons aussi des bracelets, des bagues, etc.

BIJOUTERIE

FLORENT GERVAIS

398 ouest, rue Principale — MAGOG

Un souvenir pour lui...

ET aussi pour vous. Faites photographier votre bébé à notre studio et chez vous. Nous vous assurons que vous ne regretterez jamais d'avoir eu cette merveilleuse idée qui gardera son cachet pendant des années. Faites un rendez-vous en téléphonant au studio.

R. C. STUDIO

155, rue Sherbrooke — Téléphone 2834 — MAGOG

Les femmes savent...

l'importance capitale de la qualité dans un papier de toilette ... et les plus avisées exigent Purex ... à cause de sa douceur exceptionnelle.

"On fait jamais erreur quand on choisit Purex"

PX-19

Première messe — La communauté des Pères du St-Esprit compte un nouveau prêtre en la personne du P. Aurèle Michaud, dont la famille demeure dans la paroisse St-Sacrement à Sherbrooke. Nous voyons ici le jeune prêtre lors d'une première messe alors qu'il était en visite dans sa famille. Au jeune Père Michaud, nos meilleurs voeux pour un fructueux ministère.

Beau travail du 22ème en Corée

(Par Bill Boss, de la Presse Canadienne).

Avec les troupes canadiennes en Corée. — Les 12 mois de service du 2e bataillon du Royal 22e tirent à leur fin. Des éléments du premier bataillon sont déjà arrivés en Corée, pour assumer la relève.

Les futurs occupants de la citadelle de Québec, commandés par le lieutenant-colonel Gaston Vallée, ont déjà entrepris leur retour au Canada. Une avant-garde, commandée par le major Ben Lacasse, de Montréal, a quitté la Corée, en mars, pour préparer la voie du retour.

Quand les "Van Doos" de Québec défileront enfin sur les terrains régimentaire, la Corée et ses souvenirs seront à des milliers de milles derrière eux. Mais leur passage en Corée laisse un souvenir impérissable, et ils ont acquis dans ce pays d'Orient une grande renommée, à la suite de leur "résistance obstinée" devant l'ennemi, en novembre dernier.

Aux valeureux guerriers du Canada français revient la gloire d'avoir probablement livré le dernier combat important du conflit coréen. Leur résistance de cinq jours, du 22 au 27 novembre dernier a déterminé la ligne du cesser-le-feu, dans le secteur occidental du front, spécialement la possession de la colline 210 et l'emprise de la colline 227 qui dominent des routes vitales.

Comparés à la bataille du 22 au 27 novembre, tous les autres faits d'armes du 22e en Corée, ont été beaucoup plus faciles.

Après un stage à Fousan, en mai dernier, le régiment participait à l'avance alliée vers le 38e parallèle.

A la fin de juin et au début de juillet, le 22e patrouillait au nord de Tcho-Rowen et, après une période dans la réserve, participait, avec le 2e bataillon du régiment d'infanterie légère Princess Patricia, à l'opération Claymore". Il s'agissait d'une patrouille prolongée au delà de l'Imtjin; les pluies torrentielles et les inondations qui avaient emporté les ponts compliquaient beaucoup les choses.

En septembre et octobre, le 22e prenait part à "l'opération Commando", grâce à laquelle les alliés avançaient leurs lignes de 12,000 verges, pour atteindre à peu près le front actuel. Le régiment y établissait ensuite ses retranchements.

Le 22e venait de quitter sa tâche quand il dut se porter au secours du régiment du Leicestershire.

Vingt-quatre heures ne s'étaient pas écoulées que les Chinois lançaient la première d'une série d'attaques. Leur offensive devait durer cinq jours.

Il y eut ensuite, à la mi-décembre, un violent combat entre un peloton commandé par le lt. J.-A. Paradis, de Québec, et 140 Chinois qui attaquaient les Canadiens.

Depuis, les hommes du 22e ont utilisé les mêmes procédés, dans les secteurs qui leur ont été confiés. Leurs attaques ont été agressives, et ils n'ont eu qu'un but: prouver aux Chinois que là où se trouve le 22e, le 22e domine le no-man's-land.

Quelque temps avant Noël, l'unité a changé de commandant. Le lieutenant-colonel Jacques Dextraze, qui avait instruit le régiment et combattu en ses rangs jusqu'alors, a été remplacé par le lieutenant-colonel Gaston Vallée, de Montréal, qui était commandant de compagnie avant cette date. Le colonel Vallée a combattu dans les rangs du 22e, en Sicile, durant la deuxième guerre mondiale.

Le point saillant, au sujet du 22e, est le fait, comme d'ailleurs la chose se répète dans presque toutes les batailles des unités canadiennes en Corée, qu'il n'est jamais question de combat impliquant le bataillon Enier, mais bien d'escarmouches qui servent toutefois à démontrer combien les soldats sont bien préparés à des attaques d'envergure.

BÉBÉ A LA TETE CHAUDE

QUAND votre bébé a la tête chaude, cela peut être dû à la fièvre légère qui accompagne communément les petites maladies infantiles. Dans ce cas, les Tablettes Baby's Own aideront à calmer cette fièvre en débarrassant l'organisme des déchets toxiques qui s'y trouvent.

Une Maman de Midland, Ontario, dit ceci: "Ma fillette était fiévreuse. Je lui donnai des Tablettes Baby's Own et, le soir même, elle était debout et déjà mieux." Si la fièvre n'est pas promptement soulagée, consultez votre médecin.

Les Tablettes Baby's Own sont sucrées, faciles à prendre—et les mères les emploient avec confiance depuis plus de 50 ans. Ne contiennent rien qui endorme. Egalement bonnes pour la constipation, les troubles de la dentition, dérangements d'estomac et autres maladies bénignes. Achetez-en aujourd'hui chez votre pharmacien 30¢.

A&P FESTIVAL de PRINTEMPS

ESTABLISHED 1859

1er PRIX NOUVELLE MONARCH SEDAN 1952 PLUS $100.00 EN ESPÈCES SI LA PARTICIPATION GAGNANTE EST ACCOMPAGNÉE D'UN DESSUS DE BOÎTE OU D'UNE ÉTIQUETTE DE N'IMPORTE QUEL PRODUIT COLGATE OU D'UN SAC DE N'IMPORTE QUEL MÉLANGE DE CAFÉ A&P

850 ADDITIONNELS PRIX

50 Séries de Cuisiers Sans Eau 'Imperial' — 15 belles pièces

500 Rideaux genre Cottage aux jolies couleurs printanières

300 Paires de Bas Nylon Phantom, jauge 60

851 PRIX
851 GAGNANTS

DERNIER JOUR DE PARTICIPATION—17 MAI

Pour participer au Festival du Printemps de A&P entrez simplement dans votre Magasin A&P et procurez-vous tous les détails et formules d'entrée

Conservez les étiquettes des produits suivants pour le grand prix de $100.00 en argent

GROSSES EPARGNES D'ARGENT A&P

FROMAGE DOUX CANADIEN	LB	45¢
JUS DE RAISIN WELCH	BTLE 32 OZS	35¢
FLOCONS DE SAVON BLANC	BTE 4 LBS	53¢
MELANGE a Gateaux BLANC ROBIN HOOD	PQT	27¢
SODAS Jersey Cream McCORMICK	PQT 1 LB	29c
CHOCOLATS - - - ASSORTIS DUBARRY	BTE 1 LB	65c
LUSHUS SHIRRIFF POUDRES A GELEE	3 PQTS	29c
JUS de P'plemousses DE FANTAISIE	2 BTES 20 OZS	19c

Le Coin du Client

"La Nature n'est-elle pas merveilleuse?"

C'est surtout magnifique au début du printemps. Mais c'est la nature humaine dans laquelle nous sommes le plus intéressés.

C'est nature humaine pour vous, nos clients, de vouloir la meilleure valeur possible pour votre argent. C'est nature humaine que vous exigiez la convenance et facilité de magasiner et de faire la cuisson.

Soyez bien assurés que l'A&P fait de son mieux pour vous donner ces choses. Nous en ferons toujours autant. C'est donc notre nature . . . sans estimer cela comme merveilleux — mais plutôt comme nous pensons que vous l'êtes!

Dépt. des Relations du Client
Magasins d'Aliments A&P
Casier no 9, B.P. St-Henri
Montréal, Québec

C'EST LA SEMAINE DU BEBE

HEINZ ASSORTIS	bte	9¢
AYLMER ASSORTIS	bte	9¢
LIBBY ASSORTIS	bte	9¢
VIANDES SWIFT	2 btes	47¢
CEREALES GERBER	pqt	23¢

PAIN AU LAIT FRAIS ANN PAGE BLANC OU BRUN

Tranché pain 24 ozs 15¢

Non tranché 14c

VEDETTE SPECIALE

GATEAU ETAGE - NOIX DE COCO — cha. 35¢

C'EST NOUVEAU — C'EST DELICIEUX

GATEAU - - - - SPANISH BAR ANN PAGE — cha. 29¢

Prix rég. 39c

MIL-KO - - - - FAIT 4 PINTES — pqt 1 lb 33¢

NOUVEAUX BAS PRIX

CAFE BOKAR	sac 1 lb 93c	sac 3 lbs 2.74
CAFE RED CIRCLE	lb	91c
CAFE 8 O'CLOCK	lb	88c

SACS DE THE MELANGE SPECIAL A&P	pqt de 40	55¢
SUPER SUDS	grne 38¢	géant 69¢
FAB	grne 38¢	géant 75¢
VEL	grne 37¢	géant 73¢
FLOCONS PRINCESS	OFFRE SPECIALE 2 pqts	63¢
CASHMERE BOUQUET	OFFRE SPECIALE 2 paires	23¢
SAVON PALMOLIVE	2 rég. 17¢	2 de bain 25¢
NETTOYEUR AJAX	bte	14¢

Viandes de Qualité "SUPER RIGHT" A&P

Achetez avec confiance — inspectées et approuvées par le Gouvernement pour votre protection — le plus beau boeuf du Canada, marques Rouge et Bleue.

ROTI DE PALETTE	ROTI DE CASSEROLE DELICIEUX	lb 49¢
ROTI DE COTES COURTES	PARTIELLEMENT DESOSSE	lb 49¢
CUISSEAUX DE VEAU ENTIERS OU MOITIES DU JARRET, OS DU JARRET ENLEVE	VERITABLE DE LAIT NOUVELLE SAISON	lb 53c
SURLONGE OU CROUPE DE VEAU		lb 59c
ROTI DE VEAU DESOSSE	VIANDE DELICIEUSE D'EPAULE	lb 37c
SAUCISSE A DEJEUNER	PETITS BOUTS	lb 35c
BACON A DEJEUNER	PAQUET CELLO 1 LB	lb 39c
POULETS EVISCERES	de lait, catégorie "A" ou "Tender Grown" de Swift, moyenne 2½ lbs	lb 59c
TRUITE DE LAC	BAIE GEORGIENNE FRAICHE PECHEE, MOYENNE 2½ LBS	lb 39c
BROCHET FRAIS PECHE		lb 29c
BARBOTTE FRAICHE PECHEE		lb 29c

ALIMENTS CONGELES

JUS D'ORANGES PASCO	2 btes 6 ozs	33c
FEVES VERTES ALBATROSS	pqt	21c
PATATES FRITES	2 pqts	41c
MAIS EN GRAINS SALAD QUEEN	pqt	21c
FILETS DE MORUE RUPERT	pqt	37c

FRUITS et LEGUMES A & P

ASPERGES - - - - DE CALIFORNIE, POINTES LONGUES ET VERTES, No 1		19c
P'PLEMOUSSES MARSH, SANS PEPINS DE FLORIDE, GROSSEUR 96, GROSSES, REMPLIES DE JUS	10 pour	49¢
ORANGES - - - - - - DE FLORIDE, ECORCES MINCES, GROSSES, GROSSEUR 150	douz.	39¢
EPINARDS - IMPORTES, feuilles frisées, prêt pour cuisson, pqt cello 10 ozs	2 pour	29¢
PATATES - - No 1 du Canada, Nouveau-Brunswick, empaquetées d'avance	10 lbs	75c

Ted Williams quitte le baseball pour l'aviation

Yvon Robert au gala de lutte de samedi

Yvon Robert qui a détenu pendant de nombreuses années la royauté dans le domaine de la lutte sera à l'Aréna de Sherbrooke samedi soir alors que le promoteur Lucien Riopelle présentera son grand gala de fin de semaine et qui mettra aux prises des étoiles de l'arène. En effet la grande finale verra le puissant Bobby Managoff livrer une rencontre à Frank Valois.

Ce match sera de deux de trois à finir et les deux adversaires sont bien décidés à s'assurer la victoire qui peut signifier beaucoup pour l'un et l'autre.

Actuellement la lutte devient de plus en plus contestée pour l'élection d'un champion mondial, maintenant que Robert a quitté l'arène et les deux lutteurs en présence samedi comptent parmi les deux aspirants les plus sérieux à ce titre. Valois détient déjà le titre de champion de l'Europe et il veut ajouter à ce dernier celui de champion d'Amérique. Par contre Bobby Managoff a déjà détenu la couronne dans la catégorie des poids-lourds et il désire reconquérir son titre qu'il a déjà perdu aux mains d'Yvon Robert.

Valois et Managoff connaissent tous les trucs de la lutte et sont des adversaires de taille. Les deux connaissent la lutte scientifique mais ils peuvent employer les tactiques rudes, de sorte que la rencontre de samedi fournira aux amateurs des sensations variées.

Dans la semi-finale, Jimmy Coffield qui a facilement triomphé la semaine dernière de Jean Rougeau, fera face cette fois à Frank Marconi, qu'on surnomme "The Cave Man". Marconi est un nouveau à Sherbrooke, n'ayant jamais apparu dans une rencontre ici, mais les quelques combats qu'il a livrés un peu partout dans la province depuis un mois sont le meilleur témoignage que l'on peut offrir de ses capacités. Coffield a surpris les amateurs samedi dernier par son style original, s'assurant les honneurs de sa rencontre contre Rougeau alors que tous les spectateurs le croyaient battu.

En préliminaire, Maurice Vachon, le champion olympique de 1948 se mesurera à Tony Angelo, qui en était à sa première apparition à Sherbrooke lors du premier gala du promoteur Riopelle.

Ce match promet d'être enlevant, car Vachon et Angelo ont prouvé qu'ils avaient de l'étoffe lors de leurs combats précédents, malgré qu'ils aient fait match nul tous les deux contre des adversaires différents. Ces lutteurs désirent suivre les traces de leurs aînés et ils ont tout intérêt à afficher une tenue remarquable.

Championnat de quilles à Asbestos — Photo prise à l'issue de la rencontre finale pour le championnat de la Ligue de Quilles de la Chambre de Commerce des Jeunes d'Asbestos. On remarque de gauche à droite, les membres de l'équipe de l'Aviseur Légal qui a connu la défaite aux mains de l'équipe des Parieurs, et qui sont pour les perdants: MM. André Corbeil, Roger Morin, Gilles Boutin, Louis Langlais, capitaine, Fernand Gosselin. Pour les gagnants: MM. Gaston Théroux, Armand Corbeil, capitaine, Gérard Dionne, Jean-Louis Lemieux, Rosaire Grenier, Jean Lallier, Malek Besmargian et Adjutor Poisson.

Il termine sa courte saison par un circuit

BOSTON, 1er. (PA). — Ted Williams a solennellement enlevé son uniforme des Red Sox de Boston hier dans la chambre des joueurs après la partie contre Détroit. Il l'avait fort probablement porté, en tant que joueur actif, pour la dernière fois.

C'était la deuxième fois en 10 ans que le brillant frappeur changeait son uniforme de baseball pour celui d'aviateur avec les fusiliers-marins américains et à cette occasion on lui demanda qu'elle avait été sa plus grande émotion au cours de sa carrière dans la ligue Américaine.

"J'en ai eu deux", a répondu Williams, "le circuit que j'ai frappé contre Claude Passeau alors qu'il y avait deux coureurs sur les buts dans la partie d'étoiles de 1941 et celui que j'ai réussi aujourd'hui. Actuellement je ne peux séparer ces deux émotions. Peut-être plus tard je le pourrai".

L'exploit de Williams en 1941 décida, comme hier, d'une partie. Hier après-midi, à un moment qui, dans les circonstances, était superbement dramatique il a frappé un circuit à la septième manche bon pour deux points qui a brisé une égalité de 3-3 et a fait gagner les Red Sox au compte de 5-3.

Au cours de ses 10 et une fraction de saisons avec les Red Sox, le célèbre frappeur a réussi 346 circuits en 1,427 parties. Il y a longtemps que ces circuits ont cessé de l'émotionner mais celui d'aujourd'hui, peut-être son dernier, a même soulevé son experte observation.

"J'ai frappé une des meilleures courbes de Dizzy Trout et le l'ai bien frappée", a expliqué Williams. "Je suis vraiment fier de mon coup".

Ensuite, s'apercevant qu'il parlait beaucoup trop et contrairement à son habitude, Williams a vite voulu rester seul et loin des visiteurs.

Avant de se retirer une deuxième fois du jeu, Williams, qui a conservé une moyenne à vie de .346 dans les majeures, a été honoré comme aucun autre joueur dans l'histoire des Red Sox.

Avant la partie, Williams a reçu plusieurs cadeaux dont une nouvelle automobile Cadillac.

Williams a fait quelque chose qu'il a toujours refusé de faire — il a levé sa casquette en signe de remerciement à la foule l'applaudissant. La casquette était dans sa main lorsqu'il s'approcha des microphones et la foule de 24,764 admirateurs ne sevait pas ce qu'il avait l'intention de faire. Puis il leva la main au-dessus de sa tête et a brandi sa casquette en se tournant vers le troisième but et les estrades populaires. C'est dans cette section que Williams a été le plus critiqué.

Lorsqu'il a appris qu'il allait être honoré il a dit qu'il regrettait ne pas avoir été averti. "L'avoir su", a-t-il expliqué, "j'aurais découragé une telle manifestation".

Mais il était évident que le fameux joueur, qui s'est rarement préoccupé de ses admirateurs alors qu'il jouait sur le losange, était ému.

"J'ai été très chanceux de jouer pour et avec quelques-uns des meilleurs hommes dans le baseball", a déclaré Williams devant les microphones.

"J'aimerais bien rester avec les Red Sox toute la saison car ils vont en surprendre plusieurs. Merci du fond de mon coeur à tous et chacun".

COMPLETS FAITS SUR MESURES
à partir de $39.50
FERNAND GAGNE
TEL. 2-4389

Clément Bolduc se battra à Sherbrooke le 12 mai

Les amateurs de boxe de Sherbrooke pourront assister de nouveau à des combats de boxe si l'on en juge par les dernières nouvelles. En effet le promoteur Eddie Bolduc a réussi à bâcler une rencontre entre son frère Clément et un boxeur noir de Montréal, Dexter Connor.

La boxe a déjà connu à Sherbrooke une grande popularité et c'est pourquoi le promoteur Eddie Bolduc a l'intention de faire revivre ces anciens jours. Ce combat, qui aura lieu lundi le 12 mai n'a pas été obtenu sans difficulté, car Connor, qui se bat dans la classe des 135 livres, devra livrer une rencontre la semaine suivante. Le contrat a toutefois été officiellement signé entre les promoteurs des deux boxeurs Connor et Bolduc.

Les amateurs de ce sport auront alors l'occasion de voir à l'oeuvre en Clément Bolduc un boxeur de Sherbrooke dont la renommée s'étend de par tout le Canada. En effet Clément est considéré comme le deuxième aspirant au titre des poids plume détenu par Fernando Gagnon.

Bolduc a perdu par décision lundi soir dernier à Québec aux mains de son adversaire Black Pico, mais la décision a été huée par tous les spectateurs qui ont affirmé que Clément méritait au moins un match nul.

Connor est l'un des meilleurs boxeurs de sa catégorie à Montréal et cette rencontre promet d'être intéressante et contestée. On se rappelle que l'été dernier plus de 2,000 personnes avaient assisté à l'un des combats de Bolduc à l'Aréna locale. D'autres rencontres seront à l'affiche le même soir mais les noms des boxeurs ne seront connus que plus tard.

Rochester défait le club Ottawa, 6 à 3

OTTAWA, 1er. (PC). — Comptant tous leurs points aux deuxième, troisième et quatrième manches, les Red Wings de Rochester ont hier soir vaincu les Athlétiques d'Ottawa au compte de 6-3 devant 1,058 spectateurs grelotant de froid.

Elroy Joyce a obtenu sa deuxième victoire de la saison pour les Wings. Johnny Blatnick a fait compter deux points avec des doubles opportuns aux deuxième et troisième manches.

Ottawa a compté ses trois points sur des coups sûrs de John Metkovich, Jack Conway et Lou Limmer.

Transactions entre les Reds de Cookshire et les Athlétiques

Le gérant d'affaires des Athlétiques intermédiaires, M. Billy James, nous a annoncé hier qu'il avait effectué des transactions avec la direction des Reds de Cookshire au sujet de quatre joueurs.

Paul Paquin et Jean-Paul Ronaldi évolueront pour les Reds tandis qu'Irénée Hamel, le receveur du Cookshire la saison dernière, passera aux Athlétiques. L'an dernier Bernier avait débuté avec les Athlétiques mais il avait dû être remplacé à la suite d'un accident.

Les Athlétiques tentent présentement de s'assurer les services de René Pepin, mais la présence d'Irénée Hamel qui deviendrait le receveur substitut aiderait grandement à renforcir l'équipe de Tony Pinard.

Gérard Moisan, le frère de Léo Moisan, qui a conduit les Reds du championnat l'an dernier, passera également aux Athlétiques.

M. James nous a de même déclaré qu'il avait quatre nouveaux joueurs en vue et ils pratiqueront ce soir au parc Dufresne en compagnie des nombreux joueurs qui tentent présentement de s'assurer une place dans l'équipe. La direction du club a été avertie officiellement que la construction des dugouts au parc Dufresne débutera la semaine prochaine grâce à l'aide des autorités municipales et de la direction des parcs qui doteront le parc Dufresne de cette amélioration. La construction de dugouts sera grandement appréciée de tous les clubs qui évoluent au parc car les joueurs n'avaient pas d'endroit pour se retirer lorsqu'ils n'étaient pas sur le losange.

Les Athlétiques ont signé un nouveau joueur hier soir, il s'agit du jeune lanceur Conrad Gagnon qui s'est aligné la saison dernière chez les juvéniles.

La confection de la nouvelle cédule est à la veille d'être terminée.

Chevaux fameux au meeting de course à Drummondville

DRUMMONDVILLE, 1er (DNC). — La saison de courses sous harnais, qui a débuté avec des résultats des plus encourageants, dimanche dernier, à la piste Drummond, se continuera dès dimanche prochain, annonce le promoteur local, M. Frank Bouchard.

A cette occasion, dit-il, plus d'une trentaine de chevaux se disputeront les honneurs des cinq classes au programme. Le plus important numéro sera cependant le "Free for All" classifié, auquel participeront les meilleurs chevaux des villes de Waterloo, St-Hyacinthe, Sorel, etc., dont les noms seront fournis incessamment.

Dans les autres épreuves, on signale déjà la participation de Keen Brook et de Manchester Adeline, à M.-C. Hébert de Victoriaville, Galand Fl Worthy et Peter Lee, à M.-O. Paquet, de St-Paul d'Abbotsford, Joe Renew, à M.-L. Pelletier, de St-François du Lac, Manchester Bill et Stoptimkein, à M. Noël Gauthier, de Drummondville, etc. On attend les noms de plusieurs autres d'ici la fin de la semaine.

Dimanche dernier, les amateurs de Drummondville et de toute la région des Cantons de l'Est ont assisté au nombre d'environ 800 à l'ouverture de la saison et furent à même d'apprécier les améliorations que M. Frank Bouchard a fait effectuer à la piste.

Vu l'état du terrain, a déclaré le promoteur, je ne m'attendais franchement pas à un si grand nombre d'inscriptions pour le premier programme, mais cela prouve que les propriétaires de chevaux ne veulent rien négliger non plus pour donner pleine et entière satisfaction aux sportifs ruraux et urbains qui s'intéressent aux courses.

A la Ligue de quilles de la Chambre caditte

DRUMMONDVILLE, 1er. (DNC) — La ligue de quilles de la Chambre de Commerce des Jeunes qui a connu une saison exceptionnelle, a clôturé sa saison d'activités mardi soir par une grande soirée à la Maison du Souvenir, sous la présidence de M. Normand Vincent, président du comité des sports de la Chambre.

L'équipe J.-L. Lévesque, qui avait terminé la saison en deuxième place, en arrière de l'équipe Léo Loiselle, a disposé successivement dans les séries semi-finale et finale des équipes J.-P. Blais Ltée, Pharmacie Sylvestre et Léo Loiselle pour se voir décerner le trophée des "Anciens présidents", emblème du championnat, par M. Gérard Brady, sénateur régional du Jeune Commerce. La présentation en a été faite au capitaine des champions, M. Jean Milot.

Un programme récréatif a terminé cette joyeuse soirée.

Un match-revanche LaStarza-Bucceronni

NEW-YORK, 1er. (PA). — L'International Boxing Clubt a fait signer des contrats par le cinquième meilleur aspirant à la couronne des poids lourds, Roland La Starza, de New-York ,et le cinquième meilleur aspirant au titre mi-lourd, Danny Bucceroni, de Philadelphie, hier. Les deux boxeurs se mesureront dans un match-revanche de 10 rondes, au Madison Square Garden, le 30 mai.

Bucceroni a triomphé de La Starza en décembre dernier. Le dossier de Bucceroni indique 39 victoires, dont 27 par mise hors de combat, et seulement deux défaites. Le dossier de La Ttarza lui reconnait 50 victoires, dont 24 par mise hors de combat, et également deux seules défaites.

Défaite de 2 à 1 du Fort-Frances

FORT-FRANCES, 1er. (PC). — Les Indiens de Stratford ont défait le Fort Frances, hier, au compte de 2 à 1, dans la quatrième partie de la série finale pour la conquête de la coupe Allan. Les Canadiens de Fort-Frances mènent tout de même la série au compte de 3 gains contre 2 revers.

Arrivée des "Cubs"

DRUMMONDVILLE, 1er (DNC). Les joueurs de baseball qui formeront l'équipe des CUBS pour la prochaine saison sont arrivés à Drummondville hier et la direction demande aux personnes qui auraient des chambres à mettre à la disposition des joueurs, dont quelques-uns sont mariés, de bien vouloir appeler à 6393 ou encore à l'Hôtel New-American, 2251 et quelqu'un se chargera de trouver les joueurs qui seront intéressés à chambrer dans des maisons privées.

Le président de la Ligue Intermédiaire, M. Albert Blais, sera à Sherbrooke aujourd'hui et y mettra la dernière main. Tous les clubs qui composent la ligue en prendront connaissance en fin de semaine.

Une liste plus complète de toutes les souscriptions versées à date en faveur des Athlétiques sera connue sous peu et les amateurs seront alors en mesure de juger du travail des directeurs qui ont l'intention de doter Sherbrooke d'une équipe devant fournir du jeu intéressant aux amateurs de baseball, même si le calibre ne sera pas celui présenté dans le baseball organisé.

L'entraînement se poursuivra encore ce soir de même que samedi et de nouveaux joueurs y prendront part. La difficulté pour le pilote Pinard sera de délimiter son choix, car les recrues possibles sont nombreuses et la joute de dimanche entre les réguliers de l'an passé et les recrues permettra de procéder à une première élimination.

La Ligue Intermédiaire est donc à s'organiser sur des bases solides et la venue des clubs de Scotstown et de La Patrie ajoutera un intérêt nouveau cette saison. Le départ des clubs de Magog et de Windsor se fera toutefois sentir car ces deux équipes comptaient parmi les plus anciennes du circuit Blais et la rivalité avait toujours été grande entre ces villes et les autres qui composaient la Ligue Intermédiaire.

BUFFALO, N. Y., 1er. (PA). — Les Bisons de Buffalo de la Ligue Internationale de Baseball ont annoncé hier qu'ils avaient vendu sans condition le receveur Marty Tabacheck aux Orioles de Baltimore.

Canadian Tire Corporation Associate Store
FERMÉ
• AUJOURD'HUI
• VENDREDI
ET
• SAMEDI
à l'occasion du déménagement au nouveau local à
140 ouest, rue KING

ORCHESTRE TI-BLANC RICHARD ET SES JOYEUX COPAINS
GRANDE OUVERTURE
du
White House Pavilion
SAMEDI SOIR
LE 3 MAI
PRIX DE PRESENCE
Service d'autobus aller et retour
Départ du marché Lansdowne à 9.00 hres p.m.
Départ de Magog 8.25 hres 9.15 hres — 10 hres j.m.

LE GUÉNILLOU
quelqu'un à surveiller
dans le
Faubourg à M'lasse
à 7.15 p.m.
CHLT-CKRN-CKVD-CHAD
CKLS
à 8.00 p.m.
CKAC - CHRC - CKRS - CKBL
Doux

SHERBROOKE
AU CENTRE de SHERBROOKE
60 CHAMBRES
CHACUNE AVEC BAIN ET TELEPHONE
$4.00 SIMPLE
$6.00 DOUBLE
FAMEUX POUR SA CUISINE
SPACIEUX "COCKTAIL LOUNGE"
CORDIALITE ET ACCOMODATIONS
ECRIVEZ, TELEGRAPHIEZ OU TELEPHONEZ POUR RESERVATIONS
Hotel UNION
137 OUEST, RUE KING
SHERBROOKE, P. Q.
Props. LUCIEN DUGRE
L.-A. GAUDREAU
LUCIEN DUGRE, gérant général

FUMEZ
LE FAMEUX TABAC La Salle
IL EST SANS ÉGAL
La preuve: on y est toujours fidèle
ou on y revient

Doux
UN PRODUIT DE B. HOUDE & GROTHÉ LIMITÉE

LUTTE À L'ARENA
Samedi, 3 mai, à 8 h. 30
Finale, 2 dans 3, 90 min.
Bobby MANAGOFF vs Frank VALOIS
Semi-finale, 45 min.
Jimmy COFFIELD vs Frank MARCONI
Préliminaire
Tony ANGELO vs Maurice VACHON
ARBITRE:
YVON ROBERT
Adm. gén. 50c — Loges 75c
Promenade $1.00 - $1.25

Chez RICHMAN'S
$69.00
L' American Lounge
26 SEMAINES POUR PAYER
2.50 PAR SEMAINE LE PAIENT
Jamais vous n'avez eu un complet pareil. L'American Lounge est né d'une idée toute nouvelle; lignes tombantes et souples, des épaules bien carrées aux hanches. Aucune gêne à la taille . . . d'un confort sans précédent . . . Vous paraîtrez plus droit, plus mince, plus grand. Venez le constater vous-même. Boutons ordinaires ou boutons recouverts du meme tissu que le complet.

PORTEZ LE "POP-OVER"
En velours cordé uni ou carreauté noir et blanc ou en gabardine rouge cerise et blanc. Grand assortiment de couleurs.
$7.95
VOYEZ NOS VITRINES!
RICHMAN'S INC.
14 sud, rue Wellington — Téléphone 3-2141
Sherbrooke

JEANNOT — par ROUSON

Williams brille pour Red-Sox; les Browns divisent; Cleveland défait

BOSTON, 1er. (PA). — Pour la deuxième fois en 10 ans, le célèbre frappeur Ted Williams a dit adieu au baseball hier et il l'a fait de la meilleure et de la plus spectaculaire façon, frappant un circuit à la septième manche, bon pour deux points décisifs, et permettant aux Red Sox de Boston de triompher des Tigers de Détroit au compte de 5-3 devant 24,764 amateurs enthousiasmés au superlatif.

Le premier circuit de la saison 1952 de Williams, le 324e de sa remarquable carrière dans les ligues majeures, a consolidé la position de son club en tête de la Ligue Américaine de Baseball alors qu'il le quitte pour retourner avec les Fusiliers-marins.

Jouant à son poste régulier pour la première fois depuis la partie inaugurale à Washington alors qu'il se blessa un muscle à la jambe, Williams n'a pas désappointé ses nombreux admirateurs. Il a frappé d'aplomb un lancer de Dizzy Trout, alors que le compte était égal à 3-3 et que Dom DiMaggio était sur les buts, pour l'envoyer par-dessus la clôture du champ droit.

Williams, qui se rendra à Willow Grove, Pa., vendredi pour redevenir pilote et, cela, pour une période de 17 mois, a reçu plusieurs cadeaux avant la partie dont une automobile Cadillac offerte par ses amis intimes.

Une bibliothèque de 500 volumes de "souvenirs", comprenant les signatures de quelque 500,000 admirateurs de la Nouvelle Angleterre, lui a aussi été offerte par George Akerson, éditeur adjoint du journal "Herald-Traveler" de Boston.

Détroit ..... 000 010 200—3 10 3
Boston ..... 000 030 20x—5 9 1
Trucks, Trout (5), Littlefield (8) et Batts; Parnell, Delock (7) et White.

NEW-YORK, 1er. (PA). — Allie Reynolds, héros de deux parties sans point ni coup sûr l'été dernier, a remporté sa première victoire de la saison hier après-midi pour ermettre aux Yankees de New-York de gagner au compte de 4-1 la deuxième partie d'un programme double contre les Browns de St-Louis.

Reynolds a retiré huit frappeurs au bâton et a fait compter lui-même deux points.

Dans la première partie, les Browns sont tombés à bras raccourcis sur les lancers de l'as droitier des Yankees, Vic Raschi, pour compter quatre points dès la première manche avant de finalement gagner au compte de 9-4. Le gaucher Bob Cain, qui n'a pas encore subi une défaite, a remporté sa troisième victoire bien que le vétéran nègre Satchel Paige soit venu à sa rescousse à la septième manche.

Mickey Mantle a frappé un circuit bon pour deux points pour les Yankees dans cette joute.

PHILADELPHNE, 1er. (PA). — Elmer Valo, le meilleur frappeur de la Ligue Américaine actuellement, a contribué à mettre fin à la série de sept défaites consécutives des Athlétiques de Philadelphie hier soir lorsqu'il a fait compter tous les points de son club pour lui permettre de triompher des Indiens de Cleveland au compte de 3-1. Valo a frappé un circuit à la cinquième manche alors que deux de ses coéquipiers étaient sur les buts.

Cleveland ... 000 010 000—1 6 0
Philadelphie 000 030 00x—3 3 1
Wynn, Gromek (7) et Hegan, Troutz (5); Shantz et Astroth.

WASHINGTON, 1er. (PA). — Le circuit d'Eddie Robinson contre le lanceur vétéran de 43 ans Bobo Newsom à la 11e manche à hier soir permis aux White Sox de Chicago de battre le Washington au compte de 4-3 dans la deuxième partie d'un programme double.

Les White Sox avaient aussi gagné la première au compte de 7-3.

Pour Qualité
Douceur
Valeur

ZIG-ZAG

Le tabac à cigarettes qui se vend le plus au Canada

"Cinquante, c'est de la cent pour cent"

LA POPULARITÉ de la Labatt '50' pour les occasions spéciales et pour breuvage de tous les jours grandit rapidement dans notre province. Ce n'est pas étonnant, car cette bonne bière dorée est *plus légère, plus moelleuse!* Goûtez-la donc bientôt, vous aussi. Vous verrez tout de suite pourquoi tant de connaisseurs disent: "Cinquante!" . . . C'est de la cent pour cent. La Brasserie Labatt.

Labatt — n'y a rien qui la batte!

Toronto écrase Springfield 6-1

TORONTO, 1er. (PC). — La puissance au bâton d'Ed Stevens et du receveur Andy Anderson ant hier soir permis aux Maple Leafs de Toronto de triompher des Cubs de Springfield au compte de 6-1 et de rester à portée des meneurs de la Ligue Internationale de Baseball, les Royaux de Montréal.

Stevens a fait compter trois points, dont deux avec un circuit à la cinquième manche. Anderson, grâce à trois coups sûrs en quatre apparitions au marbre, en a fait compter deux autres. Irv Medlinger a lancé toute la partie pour le Toronto [illegible] tant six coups [illegible] et retirant sept frappeurs au bâton.

Un [illegible] de 4,2[illegible] spectateurs a assisté à la partie.

[illegible] de basebal[illegible] par un lancer

HUNTINGDON, Virginie-Ouest, 1er. (PA). — Un joueur de baseball d'école supérieure est mort hier quelques heures après avoir été atteint à la tête par un lancer lors d'une partie de baseball.

Don Goodin, un deuxième-but de 17 ans, a été touché par une balle lancée près de l'oreille gauche. Il tomba mais se releva pour se rendre au premier but. L'arbitre Bob Gutzweiler a dit que Goodin semblait ne pas avoir été sérieusement blessé et qu'il voulait continuer à jouer.

Alignement des Cubs lors de la joute d'ouverture

DRUMMONDVILLE, 30 (DNC). — Notre chroniqueur sportif, M. J.-P. Campbell, qui s'était rendu au camp de Milford, dans le Delaware pour voir les Cubs à l'entraînement, est de retour depuis hier midi, mais malheureusement, à cause de la mauvaise température, il n'a pu voir les joueurs en action, car la pluie n'a cessé de tomber "à torrent" durant les quatre jours qu'il fut à Milford.

Cependant, durant ces quatre jours, M. Campbell a interrogé plusieurs amateurs de baseball de l'endroit, qui possèdent eux-mêmes une équipe, et tous ceux qui ont vu les Cubs à l'oeuvre contre le club Harrisburg, de calibre "B", qu'ils ont défait à deux reprises par les comptes de 6 à 4 et de 10 à 8, sont d'avis que si tous les clubs de la Ligue Provinciale s'en tiennent au calibre spécifié, soit le calibre "C", les Cubs du gérant Herb. Crompton sauront faire honneur à Drummondville en se classant parmi les premiers du circuit Molini.

Notre représentant à quitté Milford lundi soir après avoir recueilli quelques notes sur les joueurs qui reviendront à Drummondville au début de la journée de demain et nous sommes en mesure de donner ici les noms de ceux qui figureront sur l'alignement des Cubs lors de la partie d'ouverture samedi soir à 6.30 heures alors que St-Hyacinthe fera sa première visite de la saison à Drummondville.

L'alignement pour cette joute sera le suivant : Armando Diaz, champ centre, Orlando Andux, arrêt-court, Julio Becker, premier-but, German Pizzaro, champ gauche, Guil Vargas, champ droit, Tony Compas, deuxième-but, Frank Salfran, troisième-but, Douglas McBean, receveur, Dante Cozzi, lanceur droitier avec comme relèves, Aurelio Ala, troisième-but, Tom Hackett, receveur, Bill Doxtator, vétéran-lanceur droitier.

Le nouveau lanceur droitier Cozzi évoluait l'an dernier avec les club Charlotte, calibre "B", de la ligue Tri-State pour ensuite finir la saison avec le club Erie. Quant à Gilday, il jouait en 51 pour un club de la Marine américaine et il termina la saison avec un record de 17 victoires contre 5 défaites. Doxtator, un indien pur-sang de la tribu Oneida, dans l'Etat du Michigan n'est âgé que de 21 ans mais en 51-52, il lançait pour le club Chatanooga, de la ligue South America et son record pour la saison 1951 indique un actif de 19 victoires contre seulement deux défaites. C'est donc dire qu'avec l'un de ces trois lanceurs, les Cubs seront de dangereux rivaux pour leurs adversaires de samedi soir.

Voici détaillé, les informations obtenues directement de Jimmy Gaston, le nouveau gérant-général des Cubs, du camp de Milford, concernant les joueurs qui arriveront à Drummondville jeudi. Nous donnons après chacun des noms, l'endroit d'où le joueur vient, son classement, (recrue, vétéran ou services limités), de quel côté il frappe et de quelle main il lance, son âge, sa hauteur et sa pesanteur :

Crompton, Herbie gér.	Rock Island, N.-Y.	V.	D.	D.	39	6'1	185
Ala, Aurelio 3b	Havana, Cuba	R.	D.	D.	25	5'9	175
Andux, Orlando ac	Havana, Cuba	SL	D.	D.	23	5'7	160
Babick, Bill lanc	Youngstown, Ohio	R.	D.	D.	20	5'7	165
Becker, Julio 1b	Havana, Cuba	R.	G.	G.	19	6'0	165
Bodell, Howard rc	Bridgeport, Conn.	SL	D.	D.	19	5'8	175
Diaz, Armando volt	Havana, Cuba	R.	G.	G.	19	5'6	155
Hackett, Tom rec	New-York	V.	D.	D.	24	6'0	180
Heap, James 2b	Montréal	SL	D.	D.	20	5'10	170
McBean, Douglas rec	Havana, Cuba	SL	D.	D.	24	5'10	165
Masson, Ramon lan.	Washington	SL	D.	D.	20	5'8	160
Oviedo, Celso lan.	Havana, Cuba	R.	D.	D.	20	6'2	180
Pizzaro, German volt.	Catano, P.R.	S'	D.	D.	20	6'0	185
Salfran, Frank 3b	Havana, Cuba	R.	D.	D.	24	5'10	175
Smith, Ackroyd lan.	Montréal	R.	G.	G.	19	6'1	165
Smith, Tom lan.	Omaha, Neb.	V.	D.	D.	24	6'1	170
Smith, Johnny 2b	Washington	R.	D.	D.	21	5'7	155
Vargas, Gil. volt	Havana, Cuba	R.	D.	D.	25	5'11	175
Dashiell, B. lan.	Georgetown, Md	R.	D.	D.	22	5'11	170
Cozzi, Dante lan.	Long Island	V.	D.	D.	22	6'0	175
Doxtator, Melvin lan.	Emporia, Va	V.	D.	D.	21	5'9	185
Gilday, Bill lan.	Boston	R.	G.	G.	25	5'9	165

Thompson donne la victoire aux Royaux par un circuit

MONTREAL, 1er. (PC). — Un circuit du jeune receveur Charlie Thompson a mis fin à la partie à la 12e manche hier et a donné aux Royaux de Montréal une victoire au compte de 9-6 contre les Orioles de Baltimor.

L'équipe montréalaise a pris une bonne avance au début mais les Orioles n'ont pas cessé, dans les trois dernières manches, de reprendre le terrain perdu, deux points à la fois pour finalement égaler le compte à la neuvième sur un double bon pour deux points de l'ex-Royal, Dee Phillips.

Les Royaux ont placé trois coureurs sur les buts à la 11e sans pouvoir compter toutefois. Mais Thompson, premier homme au bâton à la manche suivante, a frappé d'aplomb le premier lancer pour l'envoyer pardessus le tableau indicateur.

Le Baltimore s'est servi de quatre lanceurs, Dick Starr subissant la défaite. Le Montréal a lui-même envoyé trois lanceurs au monticule, Art Fabbro obtenant le crédit de la victoire, sa seconde.

Dee Phillips a été le meilleur frappeur de la journée avec cinq coups sûrs en six apparitions au marbre. Wally Fiala s'est signalé pour les Royaux avec quatre coups bien placés

(A suivre en page 20)

Gain des Giants et des Pirates; St-Louis déclasse les Dodgers

CINCINNATI, 1er. (PA). — Le vétéran Larry Jansen et la recrue Davey Williams ont mené les Giants de New-York à une victoire au compte de 4-1 contre le Cincinnati hier après-midi. Jansen a limité les Reds à trois coups sûrs pour réussir sa seconde victoire de la saison alors que Williams a participé à tous les points de son club en frappant quatre coups bien placés.

Le seul point du Cincinnati a été obtenu grâce au deuxième circuit de l'année, et en deux jours, de Hank Edwards.

Jansen, au cours de sa carrière, a maintenant battu Cincinnati 16 fois contre seulement deux échecs.

New-York .. 001 021 000—4 10 0
Cincinnati ... 000 010 000—1 3 1
Jansen et Westrum; Perkowski, Smith (6), Blake (9) et Seminick.

CHICAGO, 1er. (PA). — Le voltigeur Bob Addis a frappé un double à la douzième manche, alors qu'il y avait deux joueurs de retirés, pour permettre à Box Ramazzotti de croiser le marbre avec le point victorieux hier après-midi et donner aux Cubs de Chicago une victoire au compte de 9-8 contre les Phillies de Philadelphie. Ce triomphe leur a permis de monter en deuxième place du classement de la Ligue Nationale de baseball.

C'était le troisième coup sûr d'Addis et le 20e des Cubs contre sept lanceurs des Phils au cours de cette partie-marathon qui dura trois heures et 15 minutes.

Dutch Leonard, le vétéran de 42 ans, a été le lanceur gagnant. Il a permis trois coups sûrs dans les cinq dernières manches.

Philadel. 202 000 022 000—8 14 0
Chicago 007 000 100 001—9 20 0
(12 manches)
Church, Ridzik (3), Drews (3), Heintzelman (4), Konstanty (7), Hansen (9), Fox (9), et Burgess; Kelly, Lown (7), Leonard (8) et Atwell.

PITTSBURGH, 1er. (PA). — Les Pirates de Pittsburgh ont mis fin à leur série de 10 défaites consécutives hier après-midi lorsqu'ils ont triomphé des Braves de Boston au compte de 11-5 malgré trois coups de circuit de ces derniers.

Murray Dickson a gagné sa première partie après avoir subi trois échecs. Il a limité les Braves à deux coups sûrs jusqu'à la huitième manche alors que Ted Wilks dut venir à sa rescousse.

George Metkovitch, du Pittsburgh, et Ed Mathews, Ebba St-Claire et Earl Torgeson du Boston ont frappé des circuits.

Boston ..... 000 010 040— 5 8 2
Pittsburgh .. 101 051 30x—11 9 1
Cole, E. Johnson (3), Burdette (5), Thiel (6), Conley (8) et St-Claire; Dickson, Wilks (8) et Garagiola.

ST-LOUIS, 1er. (PA). — Les Cardinals de St-Louis ont changé leur alignement et cette tactique a connu des succès puisqu'elle leur a permis de déclasser les Dodgers de Brooklyn au compte de 14-2 hier soir.

Le pilote Eddie Stanky a joué sa première joute comme pilote, obtenant trois buts gratuits et un double qui produisit deux points. Cette victoire a mis fin à une série de trois défaites consécutives des Cardinals et à une série de trois victoires consécutives des Dodgers.

Brooklyn .... 000 002 000— 2 7 1
St-Louis ..... 600 350 00x—14 14 1
Van Cuyk, Erskine (1), Podbielan (5), Butherford (6) et Campanella, Walker (7); Staley et D. Rice.

LOS ANGELES, 1er. (PA) — Les Angels de Los Angeles de la Ligue de Baseball de la Côte du Pacifique ont hier vendu le lanceur gaucher Herman Besse aux Cubs de Springfield de la Ligue Internationale.

Les deux équipes font partie du système de clubs-fermes des Cubs de Chicago de la Ligue Nationale.

Bobby Lee knockoulé par Johnny Saxton

BALTIMORE, 1er. (PA). — Le jeune pugiliste mi-moyen de 21 ans, Johnny Saxton, qui n'a pas encore subi de défaite, a hier soir mis Bobby Lee, de Baltimore, hors de combat à la septième ronde d'un match devant en durer 10.

Lee pesait 152 1-4 livres et Saxton 147 1-2.

C'était le 14e K. O., de Saxton dans sa série de 28 triomphes de suite ce qui lui a valu d'être classé cinquième parmi les meilleurs mi-moyens de l'univers.

3e gain du Guelph

TORONTO, 1er. (PC). — Les Biltmores de Guelph ont hier soir gagné leur troisième partie consécutive dans la série finale pour la coupe Memorial, emblème du championnat de hockey junior au Canada, lorsqu'ils ont facilement battu les Pats de Régina au compte de 8-2. La quatrième partie de la série sera disputée au Maple Leaf Gardens de Toronto vendredi soir.

L'EAU
révèle la vérité au sujet du
WHISKY

Faites subir l'épreuve de l'eau au Seagram "83". L'eau, claire ou gazeuse, fait ressortir la saveur naturelle et le bouquet du whisky.

Seagram's "83"
Whisky Canadien

Demander Seagram c'est s'assurer le meilleur whisky

SPÉCIAL POUR 3 JOURS!

À PRIX PARFAIT

* Gilets de sport
("JACKETS")

Une très belle collection de gilets de sport en tissus tout laine . . . corduroy et autres. Un beau choix de teintes unies et de carreautés de bon goût. Toutes les grandeurs. — SPECIAL POUR TROIS JOURS SEULEMENT **$14.**

PANTALONS

Une aubaine incomparable dans les pantalons d'été en gabardine de rayonne, flanelle, etc. Toutes les couleurs les plus populaires pour faire votre choix. Assortiment complet de grandeurs. SPECIAL POUR TROIS JOURS SEULEMENT **$8.**

Rayfels vient en tête au rayon des aubaines pour hommes!

RAYFELS

82 NORD, RUE WELLINGTON TEL.: 3-4442 SHERBROOKE

Voici le
Super Kem-Tone
MARQUE DÉPOSÉE

ULTRA-LAVABLE!
SE FROTTE À LA BROSSE!
A la richesse du velours... la résistance du caoutchouc — C'est le dernier miracle de la science!

OUI . . . LE *Super Kem-Tone* VOUS ÉMERVEILLERA!

Il est prêt à être utilisé... n'exige ni diluant ni couche d'impression . . . s'applique aisément et recouvre parfaitement le papier-tenture, les surfaces déjà peintes, le plâtre et le bois. Il sèche en quelques minutes... sans dégager d'odeur désagréable . . . et donne un magnifique et uniforme fini. Une seule couche recouvre parfaitement la plupart des surfaces. Un produit des fabricants du Kem-Glo et du Kem-Tone.
$7.25 PAR GALLON — $2.20 PAR PINTE.

Le trio merveilleux

Kem-Tone
$5.98 le gallon. Le premier des finis à l'huile se mélangeant avec de l'eau. Un gallon, dilué, donne 1½ gallon de peinture. Le gallon ne coûte donc en réalité que $3.99.

KEM-GLO
Le merveilleux émail lustré pour cuisines et salles de bain. Il paraît et se lave tout comme l'émail cuit d'un réfrigérateur neuf. $2.98 la pinte.

ET MAINTENANT, LE *Super Kem-Tone*

Utilisez ces 3 produits merveilleux pour redécorer votre maison!

The Canada Paint Company Ltd.
The Lowe Brothers Company Ltd.
The Martin-Senour Company Ltd.
The Sherwin-Williams Company of Canada, Ltd.

— Concessionnaires et agents dans tout le Canada —

L'Ouest qualifie l'attaque russe de geste brutal

BERLIN, 1er (PA). — Les puissances de l'Ouest ont rejeté hier soir un alibi soviétique au sujet de l'attaque à laquelle s'est livrée un chasseur russe contre un aérobus d'Air-France, tout en maintenant que le geste avait été "inexcusable et brutal".

Les commandants de Berlin ont envoyé une nouvelle note au général soviétique Vassily Chuikov, déclarant qu'ils veulent que les aviateurs soient punis, que les blessés touchent quelque argent en guise de compensation et que la note des réparations à l'avion soit défrayée par Moscou.

Dans cette note, les Alliés soutiennent qu'ils possèdent la preuve que l'aérobus volait normalement de Francfort à Berlin, mardi, et que deux chasseurs à réaction ont ouvert le feu, blessant deux passagers. Ils soutiennent que l'incident constitue une violation de la conduite civilisée.

En dépit de leur attitude arrogante, les Russes semblent quelque peu ennuyés par cette attaque à la mitrailleuse et au canon qui a blessé deux passagers allemands, effleuré deux des membres de l'équipage français et est venue à un cheveu d'abattre l'appareil dans un nuage de flammes.

Les Soviets ont cloué au sol leurs chasseurs à tous les aéroports à l'exception d'un seul, dans la zone Est, en dépit des excellentes conditions atmosphériques.

Gérant suspendu au Cap-de-la-Madeleine

TROIS-RIVIERES, 1er. (PC) — Son honneur le maire Romeo Morrissette a suspendu hier le gérant de la cité du Cap-de-la-Madeleine, M. Léo Lupien.

Il a donné ordre au chef de police, M. Gilles Baribeault, de désigner des policiers pour monter la garde à la porte du bureau de M. Lupien de façon à ce que personne n'y pénètre.

Voici la lettre que M. le maire Morrissette a écrite au gérant municipal:

Monsieur,

"Je suis dans la triste obligation de vous suspendre de vos fonctions pour abus de pouvoirs et imprévoyance.

"Je donne ordre au chef de police de faire surveiller votre bureau à l'hôtel de ville et que personne n'y pénètre.

"Je ferai rapport au conseil suivant la loi.

"Par ordre,

Roméo Morrissette, maire."

En remettant le texte de cette lettre, M. Morissette a expliqué que les camions de la cité du Cap avaient servi mardi après-midi vers 5 heures au transport de fillettes de 8 à 12 ans dans la paroisse de Ste-Marthe. Il a ajouté que, en cas d'accident la cité eut été responsable, dans l'ordre de plusieurs dizaines de milliers de dollars.

Nouveau projet sur le Soudan

LONDRES, 1er. (Reuter) — Sir Ralph Stevenson, ambassadeur de Grande-Bretagne en Egypte, est parti pour Le Caire, en avion, aujourd'hui, avec un nouveau projet de règlement du différend de la Grande-Bretagne et de l'Egypte, au sujet du Soudan.

On dit que Londres suggère une conférence qui réunirait sur un pied d'égalité, cet été des représentants de la Grande-Bretagne, de l'Egypte et du Soudan.

L'Egypte a prétendu, l'an dernier, que le Soudan, dont elle partageait le gouvernement avec l'Angleterre, était territoire égyptien. La Grande-Bretagne veut que les Soudanais disposent librement d'eux-mêmes.

Sir Ralph et Sir Robert Howe, gouverneur-général du Soudan, ont conféré, à Londres, durant deux semaines, sur ces nouvelles propositions.

LA CIE DE FRAIS FUNERAIRES DES CANTONS DE L'EST
Suc. de Magog — Robert Brien, gér.
ROUSSEAU: — Les funérailles de J.-B. Rousseau, demeurant 440, rue St-Patrice-ouest; époux de Hélène Langevin, décédé à l'âge de 69 ans, auront lieu vendredi 2 mai 1952. Le convoi funèbre quittera les salons mortuaires Brien, 280 ouest rue St-Patrice, à 8 heures 45, pour se rendre à l'église St-Patrice, où le service sera chanté à 9 heures. 58-8

FRAIS FUNERAIRES GERARD MONFETTE
Téléphone: 2-2249
BLOUIN: — Est décédé à l'Hospice du Sacré-Coeur, à l'âge de 95 ans, Joseph Blouin, époux de feu Aurélie Chainé, demeurant autrefois à 200 Onzième Avenue. Les funérailles auront lieu samedi le 3 mai, 1952. Le convoi funèbre quittera les salons funéraires Gérard Monfette, 13 Bowen Sud, à 8h.45, pour se rendre à l'église Coeur Immaculée de Marie, où le service sera chanté à 9 heures. Inhumation au cimetière St-Michel. 60-2

RICHMOND, QUE.
J.-H. FLEURY — TEL.: 4
RHEAUME — Est décédée le 30 avril 1952 à l'hôpital St-Vincent-de-Paul, Mme Yve Antonio Rhéaume, née Julienne Beaudoin, à l'âge de 56 ans. Les funérailles auront lieu samedi le 3 mai 1952. Le convoi funèbre quittera le salon mortuaire J.-H. Fleury à 10 heures 15, pour se rendre à l'église Ste-Bibiane où le service sera chanté à 10 heures 30. Inhumation au cimetière du même endroit. 60-2

Comme des fleurs fraîches chaque jour
E. CHAUSSE & FILS
MONUMENTS
Granit de la meilleure qualité
PAS DE SUBSTITUT
Ecrivez pour catalogue.
524 ouest, rue King
Tél. 2-2294 — SHERBROOKE

La troupe J.-Louis Barrault au Canada

PARIS, 1er. (Reuter). — La troupe théâtrale de Jean-Louis Barrault, une des meilleures en France, fera une tournée au Canada et aux Etats-Unis tard l'automne prochain.

L'impresario américain Sol Hurok a annoncé hier qu'il avait organisé la tournée, laquelle durera du 14 octobre à la fin de novembre. Ce sera la première fois qu'une des premières troupes indépendantes de théâtre de France jouera son répertoire en français devant les auditoires américain et canadien.

L'acteur-gérant Barrault, reconnu pour ses compositions à l'écran dont celle du mime Fébureau dans le film "Les Enfants du Paradis", présentera six pièces aux Américains, soit:

"Amphitryon" et "Les Fourberies de Scapin" de Molière; une dramatisation du roman de Franz Kafka, "Le procès"; un vaudeville du 19e siècle, "Occupe-toi d'Amélie", de Georges Feydeau; "Les fausses confidences" de Marivaux; et un ballet-pantomime, "Baptiste", de Jacques Prévert.

Les Canadiens verront aussi ces six pièces plus une attraction supplémentaire, la version française par André Gide du "Hamlet" de Shakespeare.

Elections à la P. Canadienne

TORONTO, 1er. (PC) — M. Roy H. Thompson, président des quotidiens Thompson, a été élu président de la Presse Canadienne.

M. Victor Sifton, du Winnipeg Free Press, a été élu président honoraire; M. R. J. Rankin, du Halifax Mail-Star, premier vice-président; et M. D. B. Rogers, du Regina Leader-Post, deuxième vice-président.

Les directeurs élus sont les suivants:

Colombie-Britannique: M. Donald Cromie, du journal Vancouver Sun, et M. Stuart Keate du Victoria Times;

Les Prairies: M. Victor Sifton du Winnipeg Free Press; M. Philip S. Fisher, de la Winnipeg Tribune; M. D. B. Rogers, du Regina Leader-Post; M. R. M. Cantlon du Saskatoon Star-Phoenix;

L'Ontario: M. John E. Motz, du Kitchener-Waterloo Record; M. Arthur R. Ford du London Free Press; M. Roy H. Thompson de Timmins Press; M. John Bassett, fils, du Toronto Telegram; M. Arthur L. Davies du Kingston Whig-Standard; M. Peter M. Preston du Brantford Expositor;

Québec: M. Charles H. Peters, Montreal Gazette; M. A. J. West, Montreal Star; M. Hervé Major, La Presse, Montréal; M. A.-F. Mercier, L'Evénement-Journal de Québec;

Les Maritimes: M. Ralph B. Herber du Telegram de St-Jean, Terreneuve; M. R. J. Rankin du Halifax Mail-Star, et M. T. F. Drummie du Telegraph-Journal de St-Jean, N.-B.

Au cours de l'assemblée, on a approuvé la continuation du service d'information français inauguré il y a sept mois afin de desservir 10 journaux canadiens-français. M. Major, lors de son discours présidentiel, a dit que le service avait "l'appui enthousiaste de tous les membres qui publient des journaux français".

Les membres ont aussi approuvé pour une période d'essai de deux ans un projet selon lequel les photos sur l'actualité obtenues et distribuées par la PC, un service inauguré il y a trois ans, seront choisies et distribuées d'après les méthodes coopératives établies par la PC dans la recherche et la distribution des nouvelles.

Des membres ont exprimé leur regret à propos de la retraite en tant que membre du sénateur Jacob Nicol de La "TRIBUNE" de Sherbrooke dans une résolution présentée par M. Frederick I. Ker et secondée par M. Arthur R. Ford du journal "London Free Press". M. Ker a dit que le sénateur Nicol avait beaucoup fait pour rehausser le journalisme canadien.

10 bourses d'études pour des recherches

OTTAWA, 1er (PC) — Le Conseil national des recherches a annoncé aujourd'hui que dix bourses d'études seront offertes, dans le but de permettre à des étudiants hautement qualifiés de parfaire durant deux ans leurs études à l'université canadienne de leur choix.

Les bourses, dans le but de faciliter les recherches scientifiques après l'obtention du doctorat, sont de $3,000 par année pour les étudiants célibataires, et de $3,500 pour les hommes mariés, pour une durée de deux ans. En plus un octroie $2,000 pour l'achat d'instruments durant la première année, et $1,000 pour la seconde.

Au moins cinq des 10 boursiers seront des étudiants canadiens les autres seront des étrangers.

Le Conseil national des recherches, dans une déclaration émise au sujet des bourses, précise que le but est de lancer des étudiants canadiens de grand mérite dans des carrières de recherches académiques, et d'amener au pays des jeunes gens dont l'éducation diffère totalement de celle des nôtres. Ces étudiants viendront de différentes parties du monde.

Le conseil des T.-R., chez M. Duplessis

TROIS-RIVIERES, 1er. (PC) — L'honorable Maurice Duplessis, premier ministre de la province et député des Trois-Rivières a déclaré hier soir, qu'il transmettra aux autorités compétentes les demandes faites par une délégation du conseil de ville trifluvien en marge d'un emprunt et qu'il veut aider cette ville tout en respectant les intérêts publics.

Le premier ministre a fait cette déclaration à l'issue d'une entrevue qu'il a accordée aux représentants du conseil à sa résidence privée.

La délégation du conseil de ville était composée des conseillers MM. François Nobert, J.-A. Desruisseaux, Gérard Bourget et Joseph-T. Guay, du gérant M. Roger Lord, du trésorier M. Jacques Denechaud, du chef du contentieux Me Léopold Pinsonneault, C.R., de l'ingénieur de la cité, M. Paul-E. Dufresne et du greffier M. Georges Beaumier.

Prochain départ pour l'Angleterre — L'officier d'aviation Raynald Laroche, de Windsor, est un des deux seuls pilotes Canadiens français membres de l'escadrille d'Ottawa, 439 Sabre-Tooth Tiger. Il partira dans quelques jours pour North Luffenham, Angleterre, où il participera au plan de défense de l'O.T.A.N. L'officier Laroche est bachelier ès arts de l'université Laval, et ex-étudiant en médecine de l'Université de Montréal. Il fait partie du C.A.R.C. depuis décembre 1948; il mérita ses ailes à Centralia, Ontario. De là, il passa à l'escadrille de recherches 103, stationnée à Greenwood, N.-E. En juillet 1951, il s'enrôla com me pilote d'avions à réaction, à Chatham, N.-B., pour ensuite passer à l'escadrille 439 d'Ottawa.

Feux de forêt au nord de Montréal

QUEBEC, 1er. (PC) — Les feux de forêt ont fait une apparition précoce dans les territoires boisés qui s'étendent au nord de Montréal.

Près de 150 hommes ont combattu mardi et hier des feux dans plusieurs cantons.

Presque jamais on n'en avait signalé dans le passé au mois d'avril. Les premiers éclatent généralement en mai.

Vingt-cinq hommes combattaient hier les flammes qui détruisaient 100 acres de bois dans le canton de Lochaber, nous annonce M. Georges-H. Bernier, ingénieur et sous-directeur du service provincial pour la protection de la forêt.

Mardi, 125 hommes avaient lutté contre l'élément destructeur dans les cantons Turgeon, Abercrombie, Grandison, Robertson, Bouthillier, Bigelow, Hartwell, Lochaber, Wells et Suffolk. La superficie de forêt visitée par le feu était de 268 acres, dont 60 dans le seul canton de Bouthillier.

Plusieurs feux de forêts ont déjà été éteints.

Nouveaux efforts auprès de Stevenson

WASHINGTON, 1er (PA) — Les adversaires démocrates du sénateur Estes Kefauver, du Tennessee, s'efforceront de nouveau d'obtenir que M. Adlai Stevenson, gouverneur de l'Illinois s'inscrive comme candidat à la présidence.

M. Stevenson a déclaré catégoriqhement qu'il ne "pourrait pas accepter" la candidature, étant donné qu'il aspire déjà au poste de gouverneur de l'Illinois.

Mais ses amis de Washington font observer que le gouverneur disait récemment quil serait "flatté" si le parti décidait qu'il rendrait des services plus éminents, à la Maison Blanche.

En outre, le bruit court que M. Stevenson n'a pas opposé un refus catégorique aux invitations que lui ont faites plusieurs chefs démocrates de Washington.

Truman, membre du mess, à Montréal

WASHINGTON, 1er. (PA) — Le président Truman s'est vu accorder hier le privilège "de signer sa note et de payer à la fin du mois", en qualité de membre honoraire du Mess des officiers de l'artillerie royale canadienne, à Montréal.

Le colonel J. R. Hyde, commandant de la 3e division de l'artillerie royale canadienne, et le major-général A. E. Walford, colonel honoraire, ont remis au président Truman le certificat de membre honoraire du Mess de l'artillerie de cette unité.

Le certificat précise que c'est "en reconnaissance des services extraordinaires qu'il a fourni à la cause de l'amitié mondiale, et en signe d'appréciation profonde pour l'intérêt qu'il porte aux choses de l'artillerie".

Duplicité d'un prêtre renégat

CITE DU VATICAN, 1er. (PA) — L'"Osservatore Romano" mandait hier que le jésuite renégat Aliguiero Tondi est "maître de la duplicité".

Tondi écrivait dans le journal communiste de Rome "Il Paese", dimanche, qu'il s'est converti au communisme. L'organe du Vatican, déclare que Tondi "a certes le don de la parole, mais qu'il n'a ni profondeur, ni culture, qu'il est vraiment un maître de la duplicité".

Deux jeunes évadés retrouvés exténués

QUEBEC, 1er. (PC) — Deux enfants qui s'étaient évadés de l'orphelinat du lac Sergent jeudi dernier, se sont rendus à la police hier soir. Exténués, incapables de marcher, ils n'avaient pas mangés depuis trois jours. Ils ont raconté qu'ils avaient passé leur semaine dans le bois et le long des voies ferrées.

Les obsèques de . . .

(Suite de la première page)

J.-O. Asselin président du comité exécutif de Montréal, Gaston Desmarais, c.r., maire de Richmond, les échevins Henri Labonne et Carl Camirand, les Drs A.-N. Dupuis et L.-A. Pagé, Mes Jean-Louis Péloquin, Léonce Côté, et Paul Dearuisseaux, ainsi que MM. H. Crochetière, P. Doyon, L. Racine, A. Breton, L.-P. Couture, R. Daignault, G. Balser, Y. Lanctôt, J. Codere, F. Hébert, R. Blair, E. Barnard, P. Perras, R. Lemieux, J. Denault, P. Marcoux, F. Joyal, N. Joyal, N. Hébert, B. Gaudet, R. Codère, G. Côte, A. Nadeau, F. Désilets, R. Savoie, J.-A. Havard, H. Boire, R. Létourneau, J. Audette, J.-A. Dufresne, A. Rivard, J.-O. Boily, J.-P. Boulanger, J.-A. Savard, J.-A. Couture, D. René, M. Denault, A. Désilets, R. Lessard, L. Giroux J.-M. Côté, G. Hughes, M. Charest, W. Samson, G. Bergeron, G. Laguoux, J.-W. Gagnon, J.-M. Grégoire, J. Bégin, L. Letellier, J.-P. Perreault, J.-P. Audet, R. Delude, J.-H. Bélanger, etc., etc.

Des émeutes et . . .

(Suite de la 1ère page)

restauration de l'indépendance entière du Japon.

Deux des plus considérables émeutes de Tokyo ont eu lieu aujourd'hui, en face de l'immeuble Dai Ichi, où se trouve depuis presque sept ans, le quartier général des forces d'occupation alliées. Les émeutiers ont lancé des pierres sur l'immeuble.

La bagarre du parc Meiji a été réprimée en 30 minutes, mais il a été décidé que les discours n'auraient pas lieu.

Ailleurs dans le monde

(Par la Presse Canadienne) — Des émeutes, des grèves, des manifestations communistes et anticommunistes ont éclaté autour du globe, en ce premier jour de mai, alors que les travailleurs de toutes les parties du monde — qui est loin d'être uni — ont affiché leurs couleurs et ont proclamé leur foi respective.

Les émeutes les plus sanglantes on éclaté à Tokyo.

L'est et l'ouest de Berlin, placés sous la surveillance de la police et de l'armée, ont organisé des manifestations rivales.

Le premier ministre Staline a fait son apparition au tombeau de Lénine, pour assister au défilé militaire, sur la place rouge.

New-York a organisé un défilé sur la Huitième Avenue, sous les regards attentifs de 1,800 policiers et détectives. Louis Weinstock, organisateur de cette manifestation mixte des communistes et des partisans de la gauche, devait quand même comparaître en cour, où il subit son procès avec 15 autres chefs communistes de moindre importance.

Un contraste frappant a marqué ce jour, à Singapour. Quelque 5,000 Chinois, Hindous et Malais ont observé le congé international du travail, en récitant des prières pour les morts des deux Grandes Guerres.

A Tokyo, des milliers de communistes ont percé les cordons policiers, pour assaillir une foule paisible et anticommuniste.

Plus de 100 personnes, dont quelques Américains, ont été blessées. C'est à Tokyo seulement que des actes de violence ont été signalés. Ailleurs au Japon, quelque 400 réunions ont été tenues sans incident digne de mention.

Les troupes soviétiques et les travailleurs ont défilé devant Staline. Son fils, Vassily, lieutenant-général dans la force aérienne rouge, dirigeait les formations de l'air, au-dessus de la Place Rouge ensoleillée.

Les journaux russes ont publié de grandes photos du chef suprême des Soviets, et l'on souligne les aspects militaires, plutôt que civils, du congé socialiste.

Le maréchal Govoroff a fait une violente sortie contre l'Ouest, dans un discours prononcé devant les troupes massées sur la place. Il a accusé l'Occident de raviver l'impérialisme, en Allemagne et au Japon, et de livrer une guerre "de bandits" en Corée.

"Les barbares Américains ont commis le plus horrible crime possible contre l'humanité, en ayant recours à des armes bactériologiques, en Corée et en Chine," a-t-il dit, réitérant les accusations que les Nations occidentales ont si souvent rejetées.

Quelque 5,000 jeunes communistes (les Chemises Bleues) se sont glissés dans le secteur français de Berlin. La police les a chassés à l'aide de boyaux d'arrosage et de coups de matraques.

La manifestation rouge a permis de voir un demi-million de jeunes communistes défiler devant les chefs rouges, le long de l'Unter Den Linden.

Des centaines de milliers de Berlinois des secteurs occidentaux se sont réunis devant l'édifice du Reichstag détruit par le feu, pour entendre le président de l'Allemagne de l'Ouest, M. Theodor Heuss, le maire de l'ouest de Berlin, Ernest Reuter, et en représentant ouvrier américain, M. Irving Brown.

La police calcule que 1,000,000 de Berlinois, environ 500,000 à chaque rassemblement, ont manifesté.

A Rangoon, il y eut des manifestations rivales. Les anticommunistes ont organisé un défilé de deux milles, dans la capitale birmane, et ont entendu des discours au stade national. Les communistes les ont suivis en criant: "Renoncez à l'aide étrangère."

D'après les renseignements obtenus à Hong-Kong, il y a eu des manifestations dans toutes les grandes villes de Chine. La radio de Pékin a annoncé que 18 pays avaient envoyé des délégués syndicalistes.

La radio communiste a laissé entendre qu'en raison des conditions économiques, les fêtes n'ont pas eu autant d'ampleur que les années précédentes.

A Hong-Kong, colonie britannique, les unions communisantes se sont contentées de donner un coquetel, au milieu de la journée. Les anticommunistes se sont réunis dans un théâtre. Il n'y a pas eu de manifestation dans les rues.

Mort tragique de . . .

(Suite de la première page)

camp de Trenton, et trois jeunes gens de la région, Jack Gruyea, Fred Gavourie etDon Barr, furent les premiers à atteindre l'avion écrasé. Ils avaient entendu dire qu'un avion était disparu et quand ils ont vu les appareils de recherches survoler le marécage, ils ont décidé de se rendre dans la région. Le C.A.R.C. fera une enquête.

M. Théodoric-C. . . .

(Suite de la première page)

sique pour les deux grands défilés des fêtes et, naturellement, ceux qui faisaient parvenir ces invitations avaient trouvé le nom de M. Lemaire sur les anciennes listes et sans connaître son âge, ils lui avaient fait parvenir le même communiqué. M. Lemaire avait répondu à M. l'abbé Patenaude:

. . . Je regrette de ne pouvoir me joindre au groupe pour les raisons suivantes. Je n'ai pas touché un instrument depuis ma sortie du collège; je ne pourrais pas même jouer la gamme. Je ne pourrais pas non plus marcher dans la parade; mes jambes ne me permettent pas ce plaisir. Il ne faut pas oublier mon âge, 83. Si possible, j'irai saluer ce groupe d'Anciens et applaudir leurs succès musicaux.

Originaire de Sherbrooke, fils de Théodore Lemaire, entrepreneur, et de Marie Berchiaume, le défunt avait demeuré pendant longtemps à Sherbrooke et il était le frère de M. Ernest Lemaire, ancien secrétaire de Sir Wilfrid Laurier.

Le défunt qui avait été agent d'assurance laisse pour pleurer sa perte, son épouse, née Georgette Coutlé, de Montréal; une fille, Mme Eméry Lalonde (Aline), de Montréal; un frère, M. Arthur Lemaire, de Providence, R.I., ainsi que plusieurs neveux et nièces parmi lesquels Mlle Isabelle Payette, de Sherbrooke, Paul Payette, de Montréal, Mme Yvan Sabourin (Carmen Rioux), de St-Jean, Mme Frank Fortier (Marthe Rioux), de Montréal, qui remplissait le rôle de maîtresse à Sherbrooke lors du mandat de son père, M. Emile Rioux, en 1937, M. Ernest Lemaire, de Montréal, Mme William Gerig, de Bartley, Californie, Mlles Jessie et Charlotte Lemaire, de Providence, R.I.

Les restes sont exposés au salon de la Société Copoérative des Frais funéraires, 302 Est, Ste-Catherine, Montréal, et les funérailles auront lieu samedi.

Nos condoléances à la famille en deuil.

La Cour d'appel remet . . .

(Suite de la première page)

tion à sa plus simple expression hier alors que les arrêts de travail ont brisé tous les records de vitesse.

Les usines sidérugiques de la Défense du pays ont été plongées dans un silence de mort, moins de 24 heures après que le président Philip Murray de l'Union des Ouvriers unis de l'Acier (C.O.I.) eut ordonné à 650,000 hommes de quitter le travail dans presque toutes les grandes entreprises.

Ici et là à travers le pays, les aciéries mettent la dernière main au procédé laborieux nécessaire à la prévention des dommages d'un équipement évalué à des sommes astronomiques.

Cependant, la production de l'acier au cours des dernières 24 heures est tombée d'environ 290,000 tonnes à à peine 10,000 tonnes.

Dans le passé il a fallu deux ou trois jours avant d'immobiliser l'industrie. Cette fois, la grève a été un fait accompli au cours de la nuit.

En dépit de sa rapidité foudroyante, la grève se déroule dans le calme malgré de légères escarmouches de lignes de piqueteurs à Buffalo et des carreaux brisés à Pittsburgh. Certains chefs unionistes dans plusieurs villes disent que les grévistes sont "furieux", "nerveux" et "fort en colère".

L'abandon du travail a été spontané dans plusieurs usines dès que les ouvriers ont appris qu'un juge de la Cour fédérale avait annulé la saisie de l'industrie sidérurgique par le gouvernement. Dans d'autres ateliers, les unionistes ont attendu l'ordre de cesser le travail donné par M. Murray, et qui leur est parvenu par l'entremise du quartier général local.

La majorité des ouvriers de l'acier qui gagnent une moyenne d'environ $1.95 l'heure sont déterminés à rester sur leurs positions pour obtenir un règlement basé sur une majoration de 26 cents l'heure, recommandée par la Commission de stabilisation des salaires.

Les grévistes en sont à leur sixième majoration de salaires depuis la fin de la deuxième guerre mondiale.

Mesure temporaire

WASHINGTON, 1er. (PA) — La Cour d'appel de circuit des E.-Unis a remis hier, entre les mains du gouvernement, les aciéries paralysées par la grève des métallos, mais la mesure est temporaire et ne s'appliquera plus lorsque la Cour suprême aura jugé d'un appel logé à la suite de cet historique différend entre les aciéries et le gouvernement.

Dans l'entretemps, la grève se poursuit partout le pays. L'administration avait espéré que les Travailleurs unis de l'Acier du C.O.I., qui une fois de plus sont les employés du gouvernement, auraient mis fin à leur grève, mais le président Philip Murray n'a pas soufflé mot de ses projets futurs.

La Cour de circuit, par cinq voix contre quatre, a retardé à vendredi après-midi l'application de l'ordre condamnant la saisie qu'a émis le juge fédéral de district David A. Pine.

Le juge Pine, décrétant que le président Truman avait agi illégalement et anticonstitutionnellement en s'emparant de la vaste industrie pour prévenir une grève, a émis une injonction stipulant que les aciéries doivent être remises à leurs propriétaires.

Effets de la grève

MONTREAL, 1er. (PC) — Des porte-parole des chantiers maritimes et des sociétés de construction montréalais ont dit hier que la grève des aciéries aux E.-Unis ne provoque aucun effet immédiat, mais que si elle se prolonge "elle nous frappera durement".

Une représentant de la société Vickers Limited dit que sa compagnie doit compléter deux navires cette année. Elle a suffisamment d'acier pour ces deux entreprises, mais son optimisme était moindre quand il a fait allusion à la division industrielle de la compagnie, et il est d'avis "qu'elle ne peut se maintenir que pendant quelques semaines". Cette division produit des chaudières, des pompes, des pièces d'avionnerie, de l'équipement pour la production pétrolière et minière.

La compagnie Atlas Construction estime qu'elle peut continuer ses travaux avec les réserves actuelles, pendant deux ou trois mois.

Thompson . . .

(Suite de la page 19)

en six apparitions au bâton.

BALTIMORE

	ab.	p.	cs.	r.	a.
Scala, cc.	5	0	0	4	0
Meeks, ac.	5	1	0	1	2
Schell, cg.	4	1	2	5	0
Kerns, 1b	6	0	0	11	0
Rickert, cd.	4	2	0	2	0
Cibocki, 2b	6	1	2	4	5
Phillips 3b	6	2	5	1	3
Lakeman, r.	3	1	1	3	0
Oswald, r.	2	0	1	0	0
Casagrande, l.	1	0	1	2	0
Trinkle, l.	1	0	0	0	1
a-Command	0	0	0	0	0
Greenwood, l.	0	0	0	0	0
b-Young	0	0	0	0	0
c-Howell	0	0	0	0	0
Starr, l.	2	0	0	0	1
Totaux	45	8	12	33	12

a—A obtenu un but sur balles pour Trinkle à la 7e.

b—A obtenu un but sur balles pour Lakeman à la 8e.

c—A obtenu un but sur balles pour Greenwood à la 8e.

Aucun joueur retiré lorsque le point gagnant a été compté.

MONTREAL

	ab.	p.	cs.	r.	a.
Mauro, cc.	6	1	2	2	0
Hoak, 3b	4	2	0	0	4
Gilliam, 2b	5	2	2	4	5
D. Thompson, cg.	5	1	2	2	1
Pendleton, ac.	6	1	1	0	4
Fiala, 1b	6	0	4	14	2
Simmons, cd.	5	1	0	3	0
Ronning, r.	4	0	2	5	1
C. Thompson, r.	1	1	1	2	0
Lasorda, l.	2	0	0	1	1
Bankhead, l.	1	0	0	1	0
Fabbro, l.	1	0	0	2	0
d-Lutz	1	0	0	0	0
Totaux	47	9	14	36	18

d—A frappé un coup au champ extérieur pour Ronning à la 10e.

Baltimore 000 200 222 000—8 12 2
Montréal 302 200 100 001—9 14 1
(12 manches).

Erreurs: Cibocki, Meeks, Pendleton. Points produits par: D. Thompson 2, Pendleton 3, Cibocki, Ronning, Howell, Scala, Phillips 2, C. Thompson. Deux-buts: Gilliam 2, Pendleton, Schell, Ronning, Oswald. Circuit: C. Thompson. Buts volés: D. Thompson, Simmons. Doubles-jeux: Pendleton à Gilliam à Fiala; Phillips à Cibocki à Kerns; Hoak à Gilliam à Fiala. Laissés sur les buts: Baltimore 10, Montréal 11. Buts sur balles: Casagrande 4, Trinkle 0, Greenwood 1, Lasorda 5, Bankhead 3, Starr 1, Fabbro 1. Retirés au bâton par: Casagrande, 2, Trinkle 0, Greenwood 0, Lasorda 2, Bankhead 0, Starr 2, Fabbro 4. Coups sûrs contre: Casagrande 8 en 3 1-3 manches; Trinkle 1 en 2 1-3, Greenwood 1 en 1; Lasorda 7 en 6; Bankhead 2 en 1 1-3; Starr, 4 en 4; Fabbro 3 en 4 2-3. Lanceur gagnant: Fabbro (2-0). Lanceur perdant: Starr (1-2). Arbitres: Fleming, Serafin et Limalata. Temps: 3.18. Assistance: 1,537.

Lanceurs probables aujourd'hui: Baltimore, Paul Stuffel; Montréal, Gil Mills.

Un centre industriel . . .

(Suite de la page trois)

aura l'occasion d'accorder son appui à un projet qui, en définitive, coûtera peu à la ville et lui assurera la venue d'industries pouvant fournir du travail à des centaines de personnes. Si les projets que mûrissent les édiles de Richmond se réalisent, cette progressive ville verra, d'ici deux ans, sa population passer de 3-500 à 5,000 âmes.

"Si nous n'avons pas révélé plus tôt les noms des compagnies intéressées", a encore dit M. Desmarais, "c'est que nous voulions éviter toute spéculation et des déceptions possibles. Il est également agréable de constater que plusieurs organismes locaux, ainsi qu'un groupe imposant d'hommes d'affaires endossent ce projet, lequel, d'ailleurs, semble rencontrer l'adhésion de tout le monde".

Le maire a également tenu à souligner la coopération reçue des conseillers et le magnifique travail accompli par MM. Gérard Desmarais et C. W. Armstrong, anciens maires, tant pour ce qu'ils ont fait durant leur mandat qu'en qualité de commissaires industriels. M. Gérard Desmarais a été premier magistrat de Richmond de 1948 à 1950 et M. Armstrong, de 1950 à 1952.

Le nouveau centre industriel sera situé près des limites de la ville, du côté de Danville.

Avec un élan d'optimisme bien compréhensible, le maire de Richmond entrevoit, si ces projets se réalisent, l'accroissement de la population, la complétion de plusieurs rues (notamment les 7, 8 et 9e avenues, de même que la rue Adam), l'augmentation de la valeur immobilière, l'amélioration du commerce, etc.

Attention au piano . . .

(Suite de la page 3)

en voulait depuis douze mois saura bien dire à tout le monde que vos enfants ont emporté jusqu'à la "tapisserie" et que si la fournaise possède encore tous ses morceaux, ce n'est pas de leur faute. Mais laissez-le dire, car si vous lui avez laissé ses punaises, vous avez déjà mérité de la patrie!

. . . Et maintenant, il faudra se mettre à l'oeuvre. La vie est un perpétuel recommencement et les déménagements aussi. Il faudra encore monter sur des escabelles pour planter des clous, ajuster des cadres, enlever la poussière que les anciens locataires ont oubliée. Il faudra chercher un coin "avenant" pour le cabinet à argenterie.

Dans l'autre logement, le tapis de pluche couvrait toute l'étendue de la pièce; ici, il ne va plus du tout! Comment s'arranger? Là-bas, la table carrée avait sa place dans la salle à manger et le service s'effectuait facilement; ici, on aura peine à se mouvoir les coudes. Autrefois, on plaçait la peinture de Naplet dans le hall, entre les deux patères; ici, la maison a été construite d'une drôle de manière et là où l'objet du problème aurait sa place, il y a un gros tuyau qui monte . . . Que voulez-vous qu'on y fasse! Vous avez voulu déménager! . . .

Louis-C. O'Neil

Rendez-le confortable et heureux!

Culottes de bébé
Trois grandeurs. Teintes claire et blanche, et en trois nuances pastelles.

ARTICLES TOWER POUR BÉBÉS
Supériorité en confort et économie!

Des milliers de mamans canadiennes choisissent une layette d'articles Tower imperméables pour leurs bébés. Fabriqués de résine vinyl Koroseal, ces articles Tower pour bébés possèdent tout ce que vous exigez—douceur, propreté, résistance et économie. Ces facteurs assurent le confort et le bien-être des bébés. Voyez dès aujourd'hui l'assortiment complet des articles Tower pour bébés à votre magasin préféré.

Bavettes pratiques pour bébés
Possédant pochette et cordons qui attachent. Couleur rose et bleue.

Draps pour berceau
Doux et imperméables. Teintes claire et blanche, et en trois nuances pastelles.

Tapis protecteurs pour parcs
Couvert de Koroseal en teintes rose pâle sur un côté et bleue sur l'autre.

Coussins pour chaises hautes
Recouverts en Koroseal pour être plus durables. Attaches pour les tenir en place. Motifs roses et bleus sur fond blanc.

Coussins pour chaises percées
Confortablement bourrés. En Koroseal bleu avec motifs enfantins roses et bleus.

Sacs pour les couches
En Koroseal piqué rose ou bleu. Possédant pochettes périodiques pour les biberons et les couches.

FABRIQUÉS DE RÉSINE VINYL Koroseal
CANADIAN GENERAL TOWER LIMITED
Galt, Ontario

CURB DE MONTREAL

Ang Nfld	10¾	H Oil	14 B
BA Oil	21¼	SCP P	111 B
Brown	20½	Louvicourt	28
CW Lmbr	7⅛	Un. Asbestos	415 A
Cons Pap	31½	Weedon	60 B
Ford A	56	Wendell	46
Frazer	15 B		

BOURSE DE NEW YORK

— Fermeture hier —

Am Tel	95¼	Johns-Man	69⅝
Anaconda	43⅝	NY Cent	18¾
Beth Stl	45⅞	Pepsi	10
Chrysler	73⅞	Rd Corp	25⅝
Dupont	80⅝	Std Oil NJ	74½
Gen Elec	57	US Std	58
G'dyear	40⅝	Woolworth	43¼

BOURSE DE NEW-YORK

Anaconda	42½	Int Tel	16⅝
Beth Stl	46⅝	Mont Ward	60¼
Chrysler	72⅝	Nash Kelv	17⅞
Cons Ed	34¼	Radio Corp	25⅝
Dupont	80¼	Repub Stl	47
Gen Mtrs	53	Std Oil NJ	73⅝
		US Steel	37½

NOUVELLE BRÈVE DE JOHNS-MANVILLE

La saine démocratie

De ce côté du rideau de fer, il est normal de dire que si le monde moderne doit être sauvé, les démocraties le sauveront. Mais moins souvent entendons-nous dire que les démocraties ne sauveront le monde qu'à condition que l'on réalise pleinement le concept de la vraie démocratie. Il existe de bonnes démocraties, mais il y en a d'autres qui ne le sont pas. Ce ne sont pas les démocraties défectueuses qui sauveront le monde, mais bien les saines démocraties.

Nous, Canadiens, avons le privilège d'appartenir à une grande démocratie, appelée à jouer un rôle de plus en plus important dans la vie des nations démocratiques, et comme nous nous attribuons l'honneur de faire notre art dans la restauration sociale présentement en marche, il est essentiel pour le Canada d'offrir au monde le spectacle de la plus haute forme de démocratie, inspirée d'un esprit élevé du droit, de la liberté, de la justice et de l'ordre social.

Faisons, donc, en sorte que le Canada devienne de plus en plus un objet d'admiration pour le monde entier, non pas simplement à cause de sa richesse économique, sa prospérité et son grand avenir, mais avant tout pour la sagesse de sa constitution, la qualité morale et la valeur sociale de ses institutions, la protection garantie à la liberté et la dignité de l'homme.

En un mot, vivons suivant les principes et les règles qui feront de notre pays le modèle des démocraties.

* Cet article en est un d'une série traitant de questions d'intérêt civique touchant la Canadian Johns-Manville ou de conditions affectant notre économie nationale.

JM

CURB DE MONTREAL

— Fermeture hier —

Ang Nfld	10	Cons Pap	31½
Brokn	10⅝	Ford A	56¼
Brown P	100		

— Fermeture hier —

Anacon	285	McInt	72½
Ascot	245	Merrill	55
Barval	37	Mug C $	15¼
Bouscad	5½	Mogador	64
Cub Chi	225	Nw Pac	40
Carnegie	250	Nocand	24
Chi Exp	140	Persch	79
Celta	11½	Q Chi	23
Candego	46	Q Capp	120
Dome $	19	Royran	14
E Sulli	400	Sherritt	420
Probi	735	Steep	705
Hollin	14	Sulliv	305
Jaculet	18	Torbrit	180
Kayrand	10	Tungst	60
Kenmayo	8	Weedon	64
Lk Shore	11½	Wendell	46
Lavalie	12¼	Uranium	375
Louv	28		

INTERNATIONAL NICKEL CO.

L'agence de transfert d'International Nickel Co. of Canada Limited annonce à la Bourse de Montréal que les titres en circulation se chiffrent comme suit: 163,364 actions privilégiées d'une valeur nominale de $100., et 2,258,285 actions privilégiées d'une valeur nominale de $5.

Mme J. Tremblay, inhumée à Coaticook

COATICOOK, 1er. (DNC) — Les funérailles de Mme Vve Jos. Tremblay, décédée subitement, ont eu lieu en l'église St-Edmond, de Coaticook.

Elle laisse pour la pleurer, ses enfants: Philippe, de Montréal, Mme Alcide Bergeron (Irène), Mario, de Coaticook; ses soeurs, Mme J.-E. Desbiens (Albertine), de St-Eleuthère, Mme C. E. Blur (Carie), de St-Lambert, Mme Emile Lévesque (Regina), de St-Pacôme, Mme Omer Caron (Juliette), de Rouyn, Mme Philippe Sirois (Yvonne), de Bellecombe, Mme Joseph Morin (Lucienne), de Coaticook; ses frères, Joseph Bélanger, de Montréal, Pierre, de Bellecombe, Robert, de Montréal; 11 petits-enfants, 64 neveux et nièces, un beau-frère, Philippe Tremblay, de Montréal; une belle-soeur, Mme Jean Rhéaume, de Rivière-du-Loup.

La levée du corps et le service furent chantés par M. l'abbé St-Jean. La dépouille mortelle était portée par MM. Arthur Bédard, Albert Inkel, Albert Riendeau, Henri Lareau, Joseph Arel, B. Riendeau. Les rubans des dames de Ste-Anne étaient tenus par Mmes Emile Vaillancourt, Joseph Arel, David Poulin, Amédée Mercier. La quête fut faite par Mmes Vaillancourt et Arel. Outre les personnes déjà mentionnées, un grand nombre de parents et d'amis assistaient aux funérailles. A la famille éprouvée nos plus sincères condoléances.

Cours de la Bourse de Toronto

A U	26		
A G	48	41	44
Admi	52½	50	
Ajax	173	168	171
Akai	165	150	
Alber	291	285	290
A C	61	58	
A L	20		
A L	110	101	
A Y	59½	57	59
Anar	282	270	282
Anch	28	27¼	28
A C	790	770	775
A H	11¾		
Anke	32½	31	
Anso	87	81	82
A R	10	9½	10
Aqua	21	20	
Area	33		
Arjo	15		
Asco	252	234	252
Ashe	172	167	172
Atho	13½	12	13
A R	20½		
Auma	20	19	
Auno	320		
Baga	18		
Bank	9		
Barna	114	110	114
Barv	555	520	535
B M	50	49	
B D	52	50	52
Belle	25	24	25
Belle	380	375	380
Beve	117	112	116
Bibi	81	80	
Bidg	9⅞	9½	9¾
Bobj	29	28	
Bonv	4½	4¼	4½
Buym	12		
Bral	600		
Brew	13		
Brita	675	658	
Brou	182	169	
Buff	19	18	
B A	105	100	106
B C	35	30	33
B R	8½		
B H	8½		
Calde	12½	11	
C E	14	13¾	
Calli	29	27	29
Calm	180	177	
Calno	73	72	
Calva	755	749	
C C	245	225	
Camp	615	605	615
C O	12½	12	
C A	680	675	
C P	170	154	160
C W	450	410	
Casai	420	400	
C E	10⅜	10¼	10½
C L	370	350	360
C P	76		
C P	25	23	
Centr	14		
Char	194	186	190
C R	120	118	120
Cheak	6		
Chest	33		
C E	141		
Chim	16		
Chro	605	600	605
Coba	80	65	80
C W	159	155	
C L	17¾		
Colds	220	200	215
C P	430		
Coni	165		
Coni	73		
C A	165	164	165
C A	14½	14	
C C	155	151	152
S M	61	56	60
C L	20¾	19	20
C S	33⅝	32⅞	33
C N	18½	18	18½
C R	18		
Con	405	395	400
Croi	36		
Crow	22	21½	
Davi	55	50	
Decal	42	40	
Delni	140		
D R	275	265	
Detta	21½	20	21
D L	290	285	295
Disco	57	55	56
Dome	18⅝		
Donal	43		
Drag	112	110	112
Drag	112	110	112
Duve	87	83	85
E C	20½	20	
E M	234	220	228
E R	119	114	118
E S	810	800	
Elde	67		
Eldo	24		
E P	15		
E S	6		
E G	150		
Eure	222	210	214
Falco	13	12⅞	13
Farg	210	206	208
F P	11⅝	10½	11½
Feni	80	75	77
Frobi	745	725	735
G E	155	150	
G P	10½	10	
D A	960	950	960
Gene	24¾	24	

Gian	10¼	10	
Gilli	10		
Glen	3¼		
G L	56	49	52
Gold	18		
Gold	10½	10	
G E	14		
G M	595	575	
Gold	5½		
Good	4	3¾	4
G B	67	65	67
Grid	25	24	
Guay	27	24	26
G L	12	11⅝	11½
Gunn	45	42	
Gwil	5½		
Malcr	9		
H R	13		
Har	325	315	
Harri	12		
H H	23		
Head	12¾	12½	
Heat	20½	19⅛	20½
Helle	310	293	300
Heva	11	10⅝	
H C	71½	68	
High	51	50	51
Holli	13¾		
Home	14½	14	14½
H Y	21½	19½	21
Hoyl	330	310	330
H B	33½		
H P	41	40	41
Husk	975		
H C	36¾	36½	
I N	41¼	41	41¼
I P	32½	31¼	31⅝
J W	12		
Jacu	19	17	
Jet	73	71	
Joli	48½	48	48½
Jupi	410	385	390
Kayr	10½		
Kelo	16¾	16	
Ken	32	30	31
K A	18¾	18½	18⅝
K H	182	178	181
K L	85	83	83
Klon	43	40	40½
Kroy	262	250	255
Labr	980		
Ladu	28		
L D	115	112	
L F	4		
L L	19½		
L O	28	27	
L S	11½	11¼	11½
L W	32		
L L	295		
Lapa	5½		
Lava	12¾		
L C	78	76	77
Leit	114	112	
Lener	29	26	
Levin	8½		
L L	72	70	72
L P	43	41½	
Louv	28¾	28	
Lynx	16	14	16
Maras	198	195	
MacD	115	111	
MacF	32	26	29
MacK	104	100	
MacL	285	280	281
Magn	15		
Mala	194	188	184
Mari	200	195	199
Marc	14	13	
Mata	26		
Mayo	24	20	24
McMa	7½	7	
Merri	60	56¾	60
M C	42	40	42
M/C	84	79	
Mind	375	355	
Mind	345		
M S	78	75	
Mini	15½		
M O	235	230	233
Mone	45		
Mont	87	85	
M L	135	130	135
Myla	8¾		
N P	299	297	299
Negu	61		
N D	375	365	370
N C	225	220	225
N C	225	219	224
N D	53	51	
N D	233	218	
N G	74	70	73
N M	11¾	11	11½
N J	8½	8¼	
N L	21	19	20
Newl	160	141	155
N M	7		
N M	49	48	
N M	60	59½	60
N N	10		
N N	9	8½	
N P	16	15	
N R	42	40	41
N S	575	555	560
N Y	5		
Nipis	250		
Nist	18	16	18
Nora	74½	74	74½
Norl	20		
Norm	495	490	495
Norp	7¼		
N O	330	320	330
N D	14	13	
N C	70		

N E	27	26	27
North	6½		
Obas	20	18	
Obri	125	121	
O S	13½	12½	
Okal	440	430	435
Olea	24½	22	24½
O P	236	225	230
Opem	197	190	191
Orla	10	9½	
Osis	88	86	
P P	13	12⅝	
Panw	93	90	92
Part	4¾		
Pym	68	66	
P R	725	720	
Perro	70		
Petro	122	113	122
Pon	240	235	
P C	169	168	
Plac	43		
Prest	141		
P A	171	165	171
Punc	169	156	166
P M	19	18	
Q C	20		
Q C	134	120	123
Q L	31	28½	
Q M	245	240	
Quee	48¾	48	
Quem	21	20¾	
Ques	26		
Ranw	33	30	30
R P	12		
R P	50	48	49
R P	39	37	38
Reev	430		
Rege	6½	6¼	
Reno	6	5¼	6
R A	170	160	166
Roch	11¾	11	11¼
Roxa	31	30	31
Roya	18½	18¼	18½
Rupu	3½		
Scurr	430	415	420
S F	245	235	
Selbu	450	420	435
S W	140	136	140
Sena	19		
Shaw	10¼	10	10½
S C	160		
Sherr	430	415	430
Sila	46	44	
S M	165	160	163
Slad	46	44	46
S B	13½	13	
Sout	18½		
Spoo	51	50	
Stada	38		
S R	795	700	706
Sturg	18		
S C	15	14½	15
S I	11	10	
S G	143	136	138
Sylva	152	150	
T H	246	240	246
Thom	14½	14	
Tobu	53	52	
Tomb	36	33	35
Torbr	175		
T P	48	45	48
T E	575	565	570
T R	58		
T T	17	15	
T P	68	66	
T O	300	285	290
Tung	60	58½	
T R	4½	3	3¾
U M	38	36	37
U A	420	405	410
U K	11¾	11	11¾
U L	68		
U O	229	215	225
U C	184	180	181
V R	40	39½	
Vent	17½	17	17½
Vill	6	5½	
Vilo	95		
Vule	80	76	
W A	12		
Weku	9		
W A	68	63	66
W H	269	258	262
W L	755	750	
Wilr	190	180	190
Wilt	11½	11	11½
Wine	6½	6¼	
Wind	40	35	36
Wing	5		
Win	7½	7	7½
W H	263	250	253
Y L	56	55	56
Y C	38	37	
Y B	185	180	183
Yuke	111	101	104
Curb			
C C	400	395	400
Dalh	39¾	39	39¾
P O	600	500	
Y C	70	68	70
Banques			
B M	27⅝	27¼	27⅝
B N	36		
B T	38		
C C	24½	24	
R B	27½	27¼	27½
Industriels			
C B	16⅞	16¾	16⅞
D M	11	10¾	
S A	35¾		
S B	35¾	35	
S P	94¾		

BOURSE DE MONTREAL

Abit	14⅝	Gypsum	30⅝
Ab 150 P	25	Imp Oil	35½
Algoma	44¾	Imp Tob	9⅝
Alum	98	I Nick	40⅝
Asbes	22	Bl Pap	41⅝
Bell	35	I Pete	30⅝
Brazil	10½	Ind Accp	41
BC Forest	6⅝	H Smith	19 A
C Cement	65	Massey	10¼
C Brew	16½ B	McColl	55
Celan	38½ B	Mtl Loc	15¼ B
C Iron	21 A	N Brew	18
CPR	34⅝	N Stl Car	24⅝ B
Cockshutt	15¼	Noranda	74 B
C Smelt	32¼	Pow Rvr	22 A
D Seag	22	Price	26⅝
D Brid	74½	Que Pow	17 B
D Corset	9 B	Royalite	16⅝ B
Dl and CB	16⅞	St Law Cor	35½
D Tar	8 B	Shwngn	39½
D Tex	10¼ B	SCP	24 B
Dryden	32 B	Stl Can	29¼ A
Fam Play	16⅝ B	Walker	42
Pndln	13 B	Zeller's	13¼ B
G Stl W	15¼ B		

La Sécurité

Monsieur A. Samoisette, O.B.E., président directeur général présida. Il souligna aux actionnaires que la Compagnie depuis son incorporation le premier janvier 1941 augmenta ses encaissements de $603,479 au 31 décembre 1941 à $1,884,513 pour l'exercice clos le 31 décembre 1951. De plus, l'actif de la Compagnie à son incorporation qui était de $900,137 ressort à la fin de 1951 à $2,530,248. De ce montant, $1,516,983 est disponible pour la protection des détenteurs de polices.

Monsieur Samoisette signala également à l'assemblée que les résultats d'opérations de l'exercice 1951 font ressortir un bénéfice de $128,197. Après les provisions pour réserve d'un montant de $48,085, dépréciation sur l'immeuble du Siège Social de $12,482 et les impôts sur le revenu de $24,250 le profit net est de $43,380. Le compte de surplus au 31 décembre 1951 était de $446,558 et le capital versé $430,000.

Les suivants furent réélus Administrateurs de la Compagnie pour l'année 1952: L'hon. sénateur Elie Beauregard, C. R., l'hon. Armand Daigle, Albert F. Deligne, F. R. Graham, John B. Lynch, Gordon McMillan, C. R., Gerard Michaud, N. P., Marcel Pasquin, André Roux, A. Samoisette, O. B. E.

A une assemblée des administrateurs tenue subséquemment à l'assemblée annuelle, monsieur A. Samoisette, O.B.E., fut réélu président directeur général, l'honorable sénateur Elie Beauregard, C. R. et monsieur Gordon McMillan, C. R. furent réélus vice-présidents. Monsieur J. E. White fut nommé secrétaire-trésorier de la Compagnie et monsieur Paul-G. DesRochers, secrétaire-trésorier adjoint. Les administrateurs ont déclaré un dividende initial de $4.00 par action sur le capital versé de la Compagnie, payable le premier mai 1952, aux actionnaires inscrits le 21 avril.

Le "Canadian Cruiser" va aux Antilles

MONTREAL, 1er mai. — Le "Canadian Cruiser" de la Canadian National Steamships a quitté le port de Montréal tôt ce matin. Il est le premier navire de cette compagnie à partir de la métropole cette année.

Commandé par le capitaine Morris O'Hara, le navire transportait une pleine cargaison de farine, de grain et de conserves pour les Bermudes, les Iles-du-Vent et Sous-le-Vent, la Barbade, la Trinité et la Guyane Anglaise. Il transportait aussi quelques passagers.

Nomination au Pac. Canadien

MONTREAL, 1er. — M. Stanley H. Spry, de Montréal, chef adjoint du service des enquêtes au Pacifique Canadien depuis 1924, a pris sa retraite hier après avoir été pendant 40 ans au service de la compagnie. C'est ce que vient d'annoncer M. A. H. Cadieux, O.B.E., chef du service des enquêtes.

M. Jean E. Bélanger, de Montréal, qui est inspecteur-chef du district de Québec depuis 1944, succèdera à M. Spry. M. J. C. Machan, de Montréal, inspecteur chargé de l'organisation de la défense civile pour tout le reseau du C. P. R. remplacera M. Bélanger.

M. Spry, natif de Londres, entra au service des enquêtes du Pacifique Canadien en 1913, après avoir débuté comme cheminot au Brésil, pour le compte du chemin de fer Madeira-Mamore. De 1908 à 1912, il avait servi pour les Etats-Unis dans l'armée de pacification cubaine. Après être entré au C. P. R., il fut successivement enquêteur, commis en chef et inspecteur du district de Québec, avant de devenir adjoint au chef de l'un des plus grands services de police privée au monde.

M. Bélanger, dont le flair et les talents de policier permirent de découvrir les auteurs de la tragédie du Sault-au-Cochon — pendant l'été 1949, alors qu'un avion des Canadian Pacific Airlines fut dynamité en plein vol, entraînant la mort de 23 personnes — est attaché au service des enquêtes du C. P. R. depuis 1923. Il fut nommé enquêteur en 1927. Dans l'exercice de ses fonctions, il eut l'occasion d'accompagner sur le reseau du Pacifique Canadien plusieurs personnages de marque, dont le roi de Siam qui visita le Canada en 1930, feu le président Roosevelt des Etats-Unis lors d'une visite de ce dernier à Québec, et le président Truman lorsqu'il visita le Seigniory Club il y a quelques années.

Dans le monde de la finance

PURITY FLOUR MILLS

Les actions privilégiées de Purity Flour Mills Limited ont été rachetées et ont été retirées du marché du Curb de Montréal à la fermeture hier, le 30 avril 1952. Ces actions se vendront au comptant.

CONSOLIDATED CORDASUN

Le Curb de Montréal a été avisé que Chartered Trust Company a été nommé agence de transfert et registraire du capital-actions de Cons. Cordasun Oils Limited pour la ville de Montréal.

Récolte de bleuets

Le Bureau des Statistiques, division agricole, en collaboration avec la Division de l'Inspection du Ministère de l'Agriculture, publie aujourd'hui l'estimation définitive de la récolte commerciale de bleuets dans la province de Québec, en 1951.

Cette statistique est complète d'après les renseignements fournis par les agronomes de la province, les inspecteurs horticoles, les grossistes et les compagnies de transport.

La récolte commerciale de bleuets en 1951 est estimée à 17,970,922 livres. La region du Lac St-Jean-Chicoutimi constitue encore le centre de production le plus important en fournissant 51.3 pour cent du volume total, soit 9,214,224 livres. La région Abitibi-Temiscamingue se classe au second rang avec une production de 7,329,720 livres, représentant 40.4 pour cent du chiffre provincial.

L'évaluation de cette récolte, en 1951, s'élève à $1,976,800. Le prix moyen payé aux cueilleurs au cours de la saison fut de 11 cents la livre.

Début du procès de Jean-Luc Gagnon

SWEETSBURG, 1er. (PC) — Jean-Luc Gagnon qui a été accusé de parjure devra subir son procès mardi prochain. Il se serait parjuré l'automne dernier au cours du procès pour meurtre de Lucien Deschênes, accusé d'avoir tué Jean-Guy Beaudin.

Deschênes a été acquitté. Le cautionnement a été fixé à $15,000. L'avocat de la Couronne avait demandé que l'accusé soit détenu jusqu'au moment du procès.

ORANGE PEKOE "SALADA"
Le thé à son mieux

L'Officier Commandant

DE L'ESCADRON "A"

Des 7-11 Hussards de Danville

vous invite à visiter son manège les soirs de parade.

Un officier-recruteur des forces artives sera en devoir de

12.00 hres a.m. à 9.00 hres p.m.

LE 1er MAI 1952

Au manège pour aider ceux qui désirent faire de l'armée active. — Si vous ne pouvez vous joindre à l'armée active, joignez-vous à cette unité de réserve.

NOUVELLES ÉPARGNES POUR VOTRE DOLLAR!

LES PRIX PRINTANIERS SUR L'ANTHRACITE ET LE CHARBON "OLD LEHIGH PREMIUM" SONT EN VIGUEUR DEPUIS LE 1er MAI

Voyez-nous aujourd'hui

REDUCTION SUBSTANTIELLE POUR LIVRAISON PRINTANIERE

Grosseur "egg", "stove", "nut" $26.00

Grosseur pois ("pea") $22.00

Les prix ci-haut mentionnés sont le prix comptant pour une tonne ou plus, livraison faite à domicile.

Quincaillerie-Accessoires Electriques

J.S. MITCHELL & CO. LTD.

78-80 WELLINGTON N. - SHERBROOKE, QUE.

Ferme d'élevage

Le Bureau des Statistiques, Division agricole, publie le rapport annuel des fermes d'élevage d'animaux à fourrure pour l'année 1950.

Le nombre des fermes à fourrure diminue régulièrement depuis 1943. De 2,129 qu'il était alors, il ne s'élève plus qu'à 561 en 1950. Durant cette période, les fermes de renards tombent de 1,972 à 391; par contre les fermes de visons passent de 169 à 185 en 1950.

Beaucoup moins nombreuses que les fermes de renards, les fermes de visons gardent cependant un nombre plus considérable d'animaux. On comptait, en effet, à la fin de 1950, 7,401 renards d'une valeur de $174,991 et 26,024 visons évalués à $931,446. Au cours de l'année, 16,914 renards et 57,238 visons sont nés sur ces fermes; 16,287 renards et 48,871 visons furent abattus pour la pelleterie 16,384 peaux de renard et 49,644 peaux de vison furent vendues et rapportèrent respectivement $186,880 et $834,195.

Les naissances ont diminué de 9,971 chez les renards et de 3,050 chez les visons; on compte en 1950, 40,324 naissances de plus chez les visons que chez les renards. De même, on a abattu 4,774 visons et 11,315 renards de moins qu'en 1949. L'élevage du vison dépasse encore celui du renard en 1950.

En Corée — M. Maurice Roy, lance-caporal du Royal 22e régiment, fils de M. et Mme Eugène Roy, de Rock Forest, est actuellement en Corée. M. Maurice Roy fait du service militaire depuis août dernier.

CHRONIQUE SUR LE BRIDGE

En entamant à la couleur annoncée par le déclarant, le joueur en Ouest de cette donne contribua à la réussite du contrat.

Donneur : Nord
Personne vulnérable

Nord
♠ A 10 7 5
♡ 4
◇ A 8 3
♣ V 8 7 6 4

Ouest
♠ R D 8 3
♡ A R 8 6
◇ R D
♣ D 3 2

Est
♠ V 9 6 4
♡ V 7 3
◇ V 4 2
♣ 10 9 5

Sud
♠ 2
♡ D 10 9 5 2
◇ 10 9 7 6 5
♣ A R

Les déclarations :

Nord	Est	Sud	Ouest
passe	passe	1-♡	contre
2-♣	passe	2-◇	passe
2-SA	passe	3-◇	passe
4-◇	passe	passe	contre
passe	passe	passe	

Ouest ne fit pas une entame habile quand il joua le roi de coeur, carte qui fit la levée, après quoi il passa au roi de pique. Le déclarant prit cette levée de l'as du mort, passa dans sa main en coupant un pique pour faire couper le cinq de coeur par le trois de carreau du mort. Après avoir repris la main chez lui par un petit trèfle vers son roi, Sud joua la dame de coeur. Ouest laissa passer cette levée et le déclarant fit jeter un petit trèfle par le mort. Il joua un autre coeur, sur lequel Ouest mit l'as, que le mort coupa aussitôt du huit de carreau. Est surcoupa et renvoya un pique. Sud coupa, joua un atout vers l'as du mort, pour reprendre la main chez lui grâce à l'as de trèfle.

Maintenant, Sud joua un deuxième coup d'atout, sur lequel tombèrent le roi d'Ouest et le dernier atout d'Est. Il remporta ensuite les deux dernières levées avec son dernier atout et son treizième coeur maître. Le contrat contré était réussi!

TÊTES NOIRES

Ne frottez pas les têtes noires, résolvez-les en appliquant — POUDRE PEROXINE sur une serviette imbibée d'eau chaude. Sans danger, simple, sûr. Chez votre pharmacien. Résultats garantis. — Prix: $1.50.

POUDRE PEROXINE

PAVAGE D'ASPHALTE

LA CIE FABI & FILS LTÉE

désire annoncer à la population de Sherbrooke et des Cantons de l'Est la réouverture de son usine d'asphalte.

Avis aux intéressés désireux d'avoir des estimations pour tous genres de pavage de communiquer immédiatement avec nous en s'adressant à :

150, RUE BELMONT

TÉL.: 3-1333 — 2-1303 — 2-5122

CHEZ RENNERT ... LA VENTE FIN DE SAISON

Est maintenant en cours!

SHORTIES COSTUMES TRENCHES
$14.95 et $19.95

Manteaux de Printemps et COSTUMES
$22.50 et $29.50

ROBES
$3.95 - $6.95 - $9.95

POUR FILLETTES
MANTEAUX DE PRINTEMPS et MANTEAUX "TRENCHES"
$9.95 et $12.95

COMPLETS
Un beau choix dans le worsted de laine, dans la gabardine, etc. Nouveaux styles et teintes populaires.
$39.50 $47.50 $55.

Paletots de printemps
Paletots "trenches"
$16.95 $24.50 $34.50

PANTALONS de sport $7.95

BLAZERS $17.95

CHEMISES de sport $3.95

COMPLETS 2 PANT.
POUR GARCONS
$12.95

IL Y A UNE FOULE D'AUTRES SPECIAUX NON ANNONCES!
"Qualité pour qualité, les prix de Rennert sont les plus bas"

RENNERT'S INC.

5 nord, rue Wellington — Sherbrooke

Voyez les opportunités d'agences les plus diverses

A LOUER

Appartements à louer

APPARTEMENT de 3 chambres à louer à 15 rue King-Est; frigidaire et poêle à gaz; à l'épreuve du feu. S'adresser: Armand Baron sur les lieux. 58-6

Chambres à louer

DEUX grandes chambres meublées avec salle de toilette. Privilège de faire la cuisine. S'adresser 12, Notre-Dame du Rosaire, (près Drummond). Tél. 2-2787. 59-2

GRANDE chambre meublée et chauffée, dans famille d'adultes. Situation Centrale. Usage téléphone. Messieurs seulement. Pour information signalez 2-4307. 56-6

CHAMBRE bien éclairée, eau chaude à l'année. Usage du téléphone. S'adresser à 133, King-Est. Tél. 2-5858.

DEUX belles grandes chambres meublées à louer, poêle à gaz, etc. Conviendra à couple ou 2 jeunes filles. Tél. 2-2626 ou 19 Montréal.

GRANDE chambre à louer pour un ou deux jeunes hommes. S'adresser: Mme Nadeau, 20 rue Montréal. Tél. 3-0121.

GRANDE chambre pour deux personnes. Une autre pour personne seule. Dans foyer sans enfant. Usage du téléphone. Eau chaude. S'adresser: 108, Laurier. Signalez 3-840[illegible].

CHAMBRE meublée à neuf, matelas à ressort; lavage et reprisage. Pension si désirée. Aussi lavage et repassage garantis. S'adresser 139, Neuvième Avenue. 60-2

CHAMBRE avec lits jumeaux, service du téléphone. Idéal pour 2 jeunes gens. S'adresser: 33, rue Perry. Tél. 2-3552. 60-2

CHAMBRE à louer, service du téléphone, chambre de bain; entrée privée. S'adresser: 24 Windsor. Tél. 2-0395.

TROIS chambres dont deux chambres et une cuisinette, à 42, Dixième Avenue. Tél. 3-8924.

CHAMBRE confortable, pension si désirée. Pour autres informations s'adresser: à 43 rue Laurier, Sherbrooke.

Chalets à louer

A LOUER Petit Lac Magog 2 chalets modernes meublés, avec eau, électricité, terrasse et belle plage. S'adresser: Amédée Davignon, Katevale. 56-6

Local à louer

LOCAL deux pièces. Idéal pour barbier ou coiffeuse. Situé à 102, Belmont. S'adresser à: Jos. Therrien, 74, Huitième Avenue. Tél. 2-2217. 59-2

A LOUER local avec logement attenant. Conviendrait pour salon de barbier, coiffeuse ou tout autre commerce. Aussi, chambre pour monsieur. S'adresser à 101, rue Brooks. Tél. 2-5847. 60-2

BOUTIQUE (machine shop) 24 x 60, à louer pour le 1er mai. Pour autres informations, signalez 5-1191.

GRAND entrepôt à louer à 63, Huitième Avenue, avec réfrigérateur. Conviendrait pour commerce fruits-légumes; fourrure. Tél. 2-2055. 60-3

LOCAL à louer, situé, 21 Belvédère-Sud, deuxième étage. Conviendrait pour photographe ou salle d'échantillons. Pour détails, signalez: 2-2902. 60-2

PETIT atelier de 3 étages, avec espace pour auto, fournaise de cave; centre de la ville. S'adresser: A. RUEL, 44 Court. Tels. 2-0652 ou 2-5179. 59-6

Logements à louer

LOGEMENT de 2 chambres, chauffé, poêle fourni. S'adresser: 75, Frontenac, au concierge. Tél. 3-2981. 59-2

LOGEMENT de 3 chambres à louer à couple sans enfant. S'adresser à 211, rue Conseil, Sherbrooke, P. Q. 58-3

LOGEMENT chauffé 5 chambres, pour adultes seulement, de préférence 2 personnes assez âgées. S'adresser: 106, King-Ouest. Tél. 2-3335.

LOGEMENT de 4 chambres et chambre de bain. Ménage fait à neuf, à louer immédiatement à grandes personnes ou avec un enfant. S'adresser: 58, Septième Avenue.

LOGEMENT 3 chambres, chambre de bain, premier étage, à louer. Possession immédiate. S'adresser: 78-B, rue Fabre. Tél. 2-2449. 60-3

PETIT logement à louer pour le 1er mai. S'adresser à: 101, rue Laurier, Sherbrooke.

Magasin à louer

MAGASIN à louer. — 12 pieds large x 33 long; situé sur rue commerciale. Occupation immédiate. Téléphoner entre midi et 6 heures à 3-2147. 58-3

MAGASIN 12 x 25, à louer $35 par mois à 281, King-Ouest. Pour le 1er mai. S'adresser: 63-A, Wellington-Nord. Tél. 3-2876; soir: 2-3126. 58-3

MAGASIN chauffé à louer, eau chaude, bien situé pour barbier, boucher, etc. $35 par mois. Tél. 3-4669. 60-3

A VENDRE

A vendre ou à louer

CHALET à louer au Petit Lac Magog, chemin Beau-Site. S'adresser: Georges Fabi. Tél. 3-2452. 59-5

VOUS POUVEZ CHANGER VOS VIEUX MEUBLES POUR DES NEUFS

Vous ne pouvez vous imaginer ce que vous pouvez obtenir en retour de vos vieux meubles si vous en achetez des neufs.
Nous pouvons vous aider à faire ce calcul sans obligation de votre part. APPELEZ-NOUS

TERMES FACILES, SI DESIRE

LE VIVOIR Enr.
18, rue Saint-François
Téléphone 3-2773

LA TRIBUNE
ANNONCES CLASSÉES 3c Par mot Par insertion
(Minimum 25 mots — 75 cts)

Escomptes

25% sur toute annonce apportée et payée d'avance ou téléphonée et payée à nos bureaux avant 3 heures p.m., le jour même de la première insertion.

6 insertions pour le prix de 5.
13 insertions pour le prix de 10.
24 insertions pour le prix de 18.
(A condition qu'il n'y ait aucun changement dans l'annonce.)

Loyer d'un casier 10c
Naissance — Fiançailles, Mariages
Avis de funérailles, services anniversaires, grand'messes, In Memoriam, non-responsabilité $2.00
Carte de remerciements $1.00

Règlements

1—Les annonces provenant du dehors de la ville sont strictement payables à l'avance.

2—Les erreurs sont promptement rectifiées.

3—On doit cependant les signaler avant la seconde insertion. Autrement nous ne saurions accorder de remise, ni une nouvelle insertion gratuite.

4—Nous ne pouvons garantir la publication d'une annonce à une date spécifiée.

5—Notre responsabilité pour une erreur ou une omission ne peut excéder le montant déboursé pour l'annonce.

TÉLÉPHONE 3-2525
TOUS LES JOURS, SAMEDI COMPRIS
8.30 a.m. à 9.30 p.m.

Les annonces devant paraître le lendemain doivent être données avant 4.00 hres p.m.

A VENDRE

A vendre ou à échanger

PROPRIETE moderne avec 4 lots, valeur $12,000, à vendre ou échanger contre ferme aux environs de Sherbrooke. S'adresser: après 6 heures, 374, Chalifoux. Tél. 2-0061. 60-2

CAMION Ford, 2 tonnes, modèle 1952. Millage 600 milles. Vendra ou échangera. S'adresser: Marché Royal, 50, rue Royal, Sherbrooke. 59-3

Autos à vendre

CAMIONS ET AUTOS USAGES
à des prix d'aubaine!
VENEZ LES VOIR!

Monarch sedan	1950
Dodge sedan	1950
Meteor tudor	1950
Meteor sedan	1949
Oldsmobile sedan	1948
Oldsmobile sedan	1949
Mercury sedan	1947
Ford sedan	1946
Ford sedan	1946
Thames 1-4 ton.	1950
Mercury 3 ton. 176	1951
Mercury 3 ton. 176	1950
Chevrolet 2 ton. 158	1950
Mercury 3 ton. 158 bol.	1947
Mercury 1-2 ton. pick-up	1947
Mercury 3 ton. 158	1947

Ouvert tous les soirs jusqu'à 9 heures

CIE CYR & ALLARD
127 Belmont Tél.: 2-3897
60-3

Studebaker sedan	1948
Chevrolet sedan	1947
Chevrolet panel	1948
Ford sedan	1939
Plymouth sedan	1937
Ford sedan	1938

Camion Chevrolet 2 tonnes 1947, 4 pneus neufs. — Dodge 1951, à l'état de neuf. Coronet, couleur rouge; à prix de sacrifice.
ALPHONSE BADEAU
48, rue Galt — Tél. 3-1035
Sherbrooke.

PONTIAC 1948, très propre, en parfaite condition, toujours conduit par propriétaire. Prix d'aubaine. S'adresser: 5, rue Académie, Sherbrooke. Tél. 2-9373. 60-3

CHRYSLER 1949, club coupe, propre, comme neuf et très bien équipé. DeSoto 1947, sedan, conduit par propriétaire seulement, à vendre. S'adresser chez Rouleau Service, 101, Dépôt, Sherbrooke. 60-6

OLDSMOBILE 1936, en très bon état, très propre, à vendre. S'adresser: 38, Dorval, Sherbrooke. 60-3

CHEVROLET coupé 1933, en bon ordre. Tél. 2-6004. 60-2

FORD modèle 1941, club coupe, spécial de Luxe, en très bon ordre, à vendre. S'adresser: 39, McManamy, Sherbrooke. 60-3

FORD 1937, coach, très bonne condition. Téléphoner: 3-3038.

FORD 1938 en bon état, bons pneus, à vendre. Pour plus amples détails, téléphonez 2-1463.

DODGE 1934, à vendre, assez propre, aucune offre raisonnable refusée. S'adresser: 30 Elgin.

CHRYSLER 1948 sedan, en parfaite condition, tout équipé, licence 1952. Propriétaire particulier. S'adresser: 72, rue Ball. 60-3

BUICK 1934, en bon état, bon marché à prompt acheteur. Vendra ou échangera. Pour informations, s'adresser 120, St-Michel. Tél. 2-7287. 59-2

FORD 1938, sedan, moteur en bon état, bien chaussé. Chaufferette "sealed beam". Bon marché à prompt acheteur. Faut vendre. Tél. 2-9876. 59-4

AUTOBUS "Prévost" de 35 places, moteur arrière International, en excellent état, pesant 12,000 livres. Une aubaine à $6,500. S'adresser: Marchand Automobile Ltd., coin des rues Sherbrooke et St-Patrice, Magog. 58-6

FORD custom 1949, très bon état. Prix raisonnable. Téléphoner après 3 heures 30 p.m. à: 2-9342. 58-3

Camions à vendre

CAMION 3 tonnes International 1949, moteur neuf, embrayage (clutch) et chaines neuves. Le tout en parfait ordre. S'adresser: Paul Fortier, Danville Théâtre ou Caisse populaire. 57-6

Commerces à vendre

CLIENTELE de pâtisserie au détail et desservant chalets. Le tout avec camion en bon ordre, à vendre. Pour détails, écrire casier 88, La Tribune. 59-2

RESTAURANT-EPICERIE avec logement 4 chambres. Prix $3,000. Comptant $2,000. J'aurais aussi restaurants, épiceries, boucheries, hôtels, théâtres, maisons, fermes, etc. Armand Lainesse, 35 Craig, Sherbrooke. Tél. 3-1731. 53-27

OCCASION unique. — A vendre restaurant Snack Bar, sur la route no 7, sur le chemin du Maurice Inn, pour cause de santé. — Parking de 25 automobiles. Equipement des plus modernes. Grosse clientèle et très bon revenu. En plus logis libre à l'acheteur. Bonnes conditions, le tiers comptant. Excellent endroit pour les touristes. S'adresser à 274, rue Missisquoi. Tél. 4194, Iberville, P. Q. 56-13

CORDONNERIE, outillage au complet, à vendre à prix de sacrifice, cause: départ en dehors de la ville. S'adresser sur les lieux à 88 Conseil. 56-6

A VENDRE ou à échanger restaurant très moderne avec salle de réception très achalandée. Changerais pour maison à Drummondville ou terre. Pour information S'adresser P.A. Tremblay, 331 Blvd St-Joseph, Drummondville. Tél: 5540 55-6

A VENDRE

Commerces à vendre

CHAUSSURES!

PRIX d'inventaire; loyer bas. Offre convenable considérée. Echangera contre propriété dans Cantons de l'Est. Ecrire Casier 92, La Tribune. 60-24

EPICERIE-BOUCHERIE licenciée, desservant une grosse clientèle de campagne. Gros chiffre d'affaires; situé dans ville prospère près Sherbrooke. A vendre ou échanger. Qu'avez-vous à offrir en échange. Ecrire Casier 87, La Tribune. 58-24

EPICERIE licenciée, établie depuis nombreuses années, vendant très gros quota de bière, seule sur artère principale à Sherbrooke. Bonne clientèle. Cause de vente: retraite. Ecrire casier 605, Bureau de poste. Tél. 2-7736. 60-3

A SACRIFICE

RESTAURANT Quick Lunch, situé dans ville minière très prospère, sur rue principale. Faut vendre d'ici le 7 mai. Aucune offre raisonnable refusée à personne intéressée. S'adresser à: 214, rue Bourbeau, Asbestos. Tél. 815. 60-3

Chalets à vendre

CHALET au lac Brompton meublé; 100 pieds façade; chaloupe, moteur et remise à bateau. S'adresser après 5h.30 p.m. 74 Courcelette, Sherbrooke. 59-3

CHALET d'été à Katevale sur Petit Lac Magog; 4 chambres, foyer, solarium grillagé; face au lac; eau courante chaude et froide. Plage sûre pour le bain; remise à bateau. S'adresser: Jack Rubin, 5404, Grove Hill, Place N. D. G., Montréal. 59-3

CHALET situé à la Sapinière de Rock-Forest, à vendre. Pour autres détails, téléphoner M. Gingras, 3-2679. 59-4

CHALET sur le Petit Lac Magog. Imitation bois rond 32 x 24. Terrain 100 pi. sur le lac par 300 pi. de profondeur. Belle grève. Tél. 2-4093. 58-6

BEAU chalet à vendre au grand Lac Brompton, avec électricité, eau courante et grève. Beau site. S'adresser: Joseph Deschênes, St-Denis de Brompton. Tél. 2-5483. 48-13

PETIT chalet neuf, Petit Lac Magog, bord de l'eau. Endroit ancienne chapelle. Eau courante, pompe électrique, puisard septique. Tél. 2-4431. 56-6

CHALET partiellement meublé, Petit Lac Magog. Peut être converti comme résidence. Puits artésien. Chambre de bain. Prix $7,550. S'adresser: Real Beaudoin. Tél. 2-6523. 60-6

CHALET meublé de 4 pièces, situé Bourjoli, près Rock-Forest, bords rivière Magog; sur terrain 125 pieds. Electricité. Prix raisonnable. Tél. 2-2307, après 6 heures.

CHALET neuf Petit Lac Magog, chemin Beau Site, grand terrain, près église, électricité, eau courante, toilette, puisard, grève; prendrais auto en acompte. Tél. 3-2854. 60-3

A BACON BAY, lac Massawippi, chalet meublé et chaloupe. Electricité, eau chaude. Eau à pompe électrique et toilette à l'eau. Prix pour vendre. Tél. 372-r-2, Rock-Island. 60-6

CHALET au Petit Lac Magog, tout meublé, prélart, électricité, eau toilette; solarium, chaloupe; quai sur le lac 20 long. 30 large. Cinq minutes de marche de la chapelle d'été. S'adresser: L. Pelletier, 188, King-Est. Tél. 3-1097, Sherbrooke. 60-6

Divers

BOIS de construction 2 x 4; 2 x 6; 2 x 8. Planches de toutes sortes. Aussi, 4 x 4 en cèdre. Gabriel Dubreuil, Chemin Belmont, Sherbrooke. Tél. 2-8104

DOMPEUSE pour camion, comme neuve à vendre. S'adresser: Donat Boisvert, Katevale, Qué. ou 62 Huitième Avenue, Sherbrooke.

FOIN — Environ 20 tonnes de foin en ballots. Près de Tomifobia. S'adresser Sherbrooke Trust Company. Tél. 2-3845. 59-2

FOURNAISE à l'huile Duo-Therm avec baril d'huile 45 gallons. Prix $45. Comptoir de bureau, demi-rond, armoire, table, prélart, etc. Tél. 3-2662. 59-2

MOTOCYCLETTE Indian avec moteur neuf (side car) en parfait ordre. S'adresser: 205, Vimy, après 5 heures 30 p.m. 59-2

ROBE de mariée, satin blanc, taille 14 ans. Pour informations, s'adresser: 173, Blvd. Alexandre. 59-3

MOTOCYCLETTE B.S.A., 250 cc., bien équipée; moteur reconditionné. Tél. 2-9807. 59-3

A QUI LA CHANCE — Laveuse Gainaday; réfrigérateur General Electric, capacité 9 1-2 pieds, dernier modèle. — Radio Marconi sur table. — Mobilier chesterfield. — Prélart pour chambre d'enfant. — Lit double. — Draperies. — Coffre. — Paire de ski avec attelages. — Patins. — Bric-à-Brac. — Termes faciles si désirés. S'adresser le soir seulement à: 20, rue Parc, apt. 2. 59-2

PEINTURE "Gloss" 14 couleurs, $3.50 gal. $1.15 pinte. — Email, et peinture aluminium $4.50 gal. pinte $1.50. — Pinceaux à partir de 50c. — Nous avons en main tarpaulins pour camions et bateaux de toutes dimensions SMITH SURPLUS STORE, 272, Wellington Sud. Tél. 2-0464. 59-24

POMMIERS, fraisiers, framboisiers, arbustes pour haies, etc. Plantes de première qualité. PEPINIERE NATIONALE ENR., 244 St-Sacrement, Sherbrooke. — Tél. 3-2840. 46-24

A VENDRE au prix coûtant. Balance de bois de construction. Veneer, moulure, bras de galerie, merisier clair K.D., etc. Raison: abandon du commerce de bois. — J.-R. ROYER LIMITEE, Rue Versailles. Tél. 2-3676 46-21

HOUSSES d'autos (seat cover) toutes marques, pour passager, camion, autos marques anglaises, depuis $10.95; pour coach et sedan. S'adresser: Lepage Auto Accessories, 49, Galt. Tél. 3-2300. 54-24

STORES VENITIENS
MEILLEURE QUALITE SUR LE MARCHE
Prix défiant toute compétition.
Estimé fournit gratuitement sur demande
Nouveaux stores en plastique
MORIN & MORIN ENRG.
257 King-Ouest
Tél. bureau 2-8240
Rés. 2-4057 et 3-4875
55-24

ARBRES, arbustes, plants vivaces et annuels. — Arbres fruitiers, pommiers, framboisiers, fraisiers. Prix spécial pour haies, trottoirs d'ardoises; terrassement. PEPINIERE DE SHERBROOKE, 243, rue Conseil. Tél. 2-4005. 56-24

CHEVAUX pesants de travail. Couples (teams) de ferme, pesanteur medium. Chevaux de selle et ponies. Gros et détail. DAVE GALLING, Orleans, Vt., Tél. 55-r-2. 52-24

BONNE nouvelle. — Fiancés, achetez votre bague à diamants et jonc directement du manufacturier. Prix avec 50 p.c. d'escompte. Bagues vendues avec certificat de garantie et police d'assurance gratuitement. — AGENTS DEMANDES. Ecrivez pour catalogue. — J.-D. JACQUES LIMITEE, 2022, Ave Union, Chambre 5, Montréal, Qué. 54-24

ATTENTION CULTIVATEURS!

CINQ grosseurs de Tracteurs "Allis-Chalmers" et instruments aratoires à prix très avantageux. Voyez ou écrivez LOUIDA PAYEUR, Ascot Corner, seul vendeur autorisé. Tél: 2-5812. 55-21

FOURNAISE à l'huile Roy-Thermos, grandeur moyenne. Idéal pour maison d'été. Moitié prix. S'adresser: 84, rue Court, Sherbrooke. 58-3

DEUX manteaux longs, taille 12 ans, très propre, couleur Flamingo et bleu aviateur. Tél. 2-2345. Après 5 heures 2-4454 apt. 32.

PIN SEC 1" 2 x 4 et 2 pouces. E. M. Hall, chemin St-Denis.

A VENDRE poêle Légaré, avec brûleur, combiné au gaz: $35. S'adresser: 114, rue Laurier. Tél. 2-8538. 60-3

GLACIERE Ice King, comme neuve, à vendre. S'adresser: 129, King-Est. Tél. 2-7801. 60-3

REMORQUE (trailer) à deux roues $25, charrue à mancherons $15., herse à ressort $10. Voiture d'ouvrage simple $35. Harnais d'ouvrage simple $15. Semeuse de grain à la main $3. Machine à tricoter $10. S'adresser: 21, rue Queen-Sud.

MOBILIER sedan, 4 morceaux, à vendre. S'adresser à: 35, rue Brooks. Tél. 3-2466.

POELE émaillé blanc et gris, à vendre. S'adresser: 14, rue St-Pierre, Sherbrooke.

ARTICLES de ménage à vendre, à 10 rue Horton, East-Angus, Qué., samedi le 3 mai 1952 à 1 heure p.m.

A VENDRE

Divers

BULLDOZER Carterpillar R. D. 7. 20 tonnes. Aussi tailleur, gabardine de laine, gris pâle et manteaux tailles 12 et 14 ans. S'adresser: 83, King-Est, apt. 1. Tél. 3-1506.

POELE émaillé blanc, pratiquement neuf, combiné gaz et brûleur à l'huile avec serpentin (Jacket Heater). Aussi, buffet de cuisine chromé gris et rouge. S'adresser: 98-D, Laurier. Tél. 2-0822.

ROBE de noces en organdi de nylon brodé, voile et diadème, 14 ans. Mme G. Rancourt, 50, Perry, apt. 1, (en arrière). Tél. 2-7800. 60-2

POELE électrique Westinghouse sur courant 110 ou 220, combiné au bois. Parfaite condition. S'adresser: 123, Deuxième Avenue.

TROIS habits 36 à 40; 6 pantalons 28 à 32 de taille. Deux manteaux sport 37-38. Vendra à prix raisonnable. S'adresser jeudi et vendredi 22-A, King-Ouest, apt. 12.

BANC de scie de 8 pieds, au complet; parfaite condition. S'adresser J.-A. Pelletier, R. R. no 2, Bromptonville. Tél. 2-6264.

ATTENTION!
IL FAUT VENDRE!

PACKARD 1936. — Nash 1938. — Ford 1935. — Ford 1930. — Dodge 1938. — En très bon ordre. — Whizzer transmission automatique, remonté à neuf. — Lot de chaussures, genres sandales, talons pleins, toutes teintes, nouveaux modèles d'été. S'adresser: 283, Larocque. Tél. 2-2834. 60-2

POELE Bélanger combiné au gaz. Peut chauffer bois, charbon, installé avec brûleur à l'huile. S'adresser: 117, Têtreault. Tél. 2-1998. 60-2

MACHINERIE de boutique Bournival. Corroyeur; scie à ruban (shaper); mortoiseur; sableuse; tour à bois; moteurs de différentes forces, etc. Si désiré local à louer, bonne clientèle établie. S'adresser: Ant. Patient, 246, Treizième Avenue-Sud. 60-2

REELLE aubaine! Dactylo portatif, tout neuf, à vendre. S'adresser: 2, rue Palais. Tél. 2-9504.

PIANOS usagés, revernis et reconditionnés à notre manufacture. Vendus avec garantie. PIANOS neufs, prix à partir de $445. Garantie de cinq ans. Termes faciles si désirés. — ROBERT BLOUIN, 474 ouest, rue King. Tél. 3-3422. 60-24

GLACIERE Connor Thermos, genre réfrigérateur. Prix raisonnable. Tél. 2-8918.

REFRIGERATEUR Kelvinator, en bon ordre. Conviendrait pour chalet. Aussi, bicyclette. S'adresser: 4, rue Murray. Tél. 2-7580. 60-3

Fermes à vendre

FERME à vendre au Vermont, 10 milles de Newport, 275 acres, bon chemin ouvert à l'année. Sucrerie équipée 750 chaudières; capacité pour 900, 18 vaches, 2 chevaux, 2 tracteurs et toutes les machines aratoires. Camion 1941 avec moteur neuf. Bois de pulpe et autre. Poêle, frigidaire, piano, tout le ménage. Prix $13,500. Comptant $8,000. S'adresser à: Fernand Boldue ou Laurion Carrier, Orleans, Vt. 59-6

FERME à vendre, 217 acres, bon terrain à foin, 50 têtes, 25 vaches, 2 milles du village sur bon chemin. Machineries pour cultiver la terre, avec chevaux. $15,000. René Labrecque, Newport, Cté Vermont. 57-6

FERME 150 âcres, à bas prix $2,500. — à bonne condition, 5 milles de Beebe, 3 milles de Fitch Bay, bonne maison et grange. Henri Racicot R.R. No 2, Ayer's Cliff, chemin Brown Hill). 55-6

Hôtels à vendre

OCCASION EXCEPTIONNELLE

HOTEL moderne, 40 chambres, toutes avec eau courante, dont 20 avec bain et toilette privés. Ouvert à l'année, sur route nationale, en pleine opération. Grosse clientèle de touristes et voyageurs. Hôtel annoncé dans journaux canadiens et américains. Raison de vente: propriétaire seul, âgé, malade, se retirant. Pas d'agents. Réponses à informations sérieuses seulement. ECRIRE A BOITE 72, LA TRIBUNE, Sherbrooke. 51-13

Lots à vendre

LOT situé sur rue Terrill, près de l'église de l'Assomption. S'adresser à: 171, rue St-Michel. Tél. 2-7527. 58-3

VINGT-CINQ lots de 50 x 100, situés à l'Ouest de la Cité, coins Drummond et Ste-Catherine. Conditions faciles et prix exceptionnels. Téléphonez à: 2-0643. 49-24

LOTS pour chalets situés sur rivière Magog, à vendre à prix d'aubaine! S'adresser Ferme Gervais, Rock Forest. Tél.: 2-5983. 56-6

LOTS à vendre rue Chicoine, voisin du parc Victoria. S'adresser: J.-L. Ferland, 87 Terrill. Tél. 2-2423. 56-7

LOTS à vendre sur les rues Royal et Champlain. Aussi, 30 lots Plateau Drummond: $100 comptant; balance $10 par mois. S'adresser: 65, Royal. Tél. 3-3874. 41-24

J'AI encore à vendre quelques beaux lots de toutes grandeurs près des manufactures, à partir de $350 à $675. Conditions de paiements très faciles. S'adresser: E.-R. BLAIS, 65 Royal. Tél. 3-3874. 38-24

TRENTE-TROIS lots situés au lac Cristal. Très bel endroit pour chalets. Prix $7,000. Accepterais automobile en échange. S'adresser: L. Lafontaine, 316, Collège, Magog.

TERRAIN à vendre, situé au coin boulevard Olivier et rue Chassé, beau site, maison 2 logements 4 chambres, cave cimentée, fournaise. S'adresser Jules Roy, St-Camille, Co. Wolfe.

MAGNIFIQUES lots prêts à construire. Septième Avenue, rues Drummond, Prunier, Cabana, St-Esprit. Près églises, écoles, magasins, etc. Aussi, quelques beaux terrains au Petit Lac Magog. Conditions avantageuses. Voyez René Hébert, 505 Bachand. Tél. 2-0874.

DEUX beaux lots situés sur rue Belvédère, en face du Tuque-Rouge, à vendre. Pour détails, signalez 2-2993. 60-3

BEAUX lots à bâtir sur la rue Vimy près Portland. Ces lots ont une très grande profondeur. Bon site pour conciergerie. S'adresser à: 75, rue du Marché, Victoriaville. 60-6

Maisons à vendre

MAISON de qualité (brique) 9 pièces, rue Quebec. Le propriétaire quitte la ville, doit vendre immédiatement. Voyez-la aujourd'hui. — FRED CONWAY, 9-A, Wellington-Nord. Tél. 3-2874.

MAISON 2 logements 3 chambres, en face église, grand terrain, garage et atelier. Idéal pour personne âgée; aussi, 2 lots voisins rue Dorval, près McManamy. Paiements faciles. Tél. 2-2857.

MAISON d'été quatre pièces, située chemin Sherbrooke, 6 milles Magog, 1 arpent de terre. Prix $2,500. S'adresser: Marie-Anne Labrecque, 460 rue Champlain, Magog. Tél. 2876. 60-6

MAISON neuve, ultra-moderne, 6 pièces, 2 salles de bain, lavoir, système chauffage automatique, garage chauffé. Vente cause: départ, à visiter sur rendez-vous seulement à 199, Blvd St-Sacrement. Tél. 2-8406.

MAISON avec grand terrain au Petit Lac Magog: $600 comptant. Balance paiements mensuels, intérêt compris. Cause: départ. S'ad. O. Bisson, 47-B, Bowen-Nord. Tél. 2-2553.

RESIDENCE neuve 5 chambres, brique, chemin Drummond. Finission merisier partout. Cave cimentée, fournaise, etc. Intérêt 2 p.c. Possession immédiate. Voyez René Hébert, 505 Bachand. Tél. 2-0874.

MAISON d'été quatre pièces, située chemin Sherbrooke, 2 milles Magog, 1 arpent terre. Prix $3,500. S'adresser: Marie-Anne Labrecque, 460 rue Champlain, Magog. Tél. 2876. 58-6

MAISON de 6 pièces située rue Merry-nord à Magog, aux limites de la ville. Grange, poulailler, environ 10 acres de terre. Prix $8,000 à vendre ou échanger pour terre bien située. S'adresser: L. Lafontaine, 316 Collège, Magog. 58-3

MAISON de 8 pièces, chambre de bain, cave et garage, à vendre. S'adresser à: 62, rue Fabre. 58-6

MAISONS 2 logements 4 chambres, chambre de bain complète, bain tombeau, douches, cave cimentée. Terrain 50 x 150; située rue Rioux. S'adresser à: 76, Douzième Avenue. 58-3

Propriétés à vendre

PROPRIETE DE CAMPAGNE

PETIT Lac Magog près ferme Ernest Roy, Katevale, chalet, bord du lac, privé, entouré d'arbres, meublé, frigidaire. W. L. McGannon, Insurance Exchange Building, Montréal. 60-6

A VENDRE

Poussins à vendre

POUSSINS BRAY — Poulettes de 3-4 semaines prêtes pour prompte expédition; aussi d'un jour. Dites-nous ce dont vous avez besoin pour atteindre les bons marchés plus tard. — Il est temps de placer votre commande. Bray Hatchery, rue Newington, Sherbrooke-Est. Tél. 3-3730. Agent: Edmond Proteau, St-Sébastien de Beauce, Co. Frontenac.

PRIX SPECIAUX SUR POUSSINS DE MAI ET JUIN — Rock-Barrés, Red-x-Rock, Sussex, Sussex-x-Red, Rhode-Island-Red, New-Hampshire. — Poulettes 95 p.c. garanties: $32.50 le cent. — Poussins non sexués: $13.50 le cent. — CERTIFICAT DE SANTE envoyé avec chaque expédition de poussins. Epargnez du temps, commandez d'après cette annonce pour livraison immédiate. Catalogue sur demande. MONKTON POULTREY FARMS, MONKTON, ONTARIO.

Terres à vendre

BELLE grande terre, 250 acres, 126 en culture, balance en bois, située grande route asphalte Bury-Scotstown, avec bonnes bâtisses, électricité, téléphone et instruments aratoires. S'adresser: Mme Philomon Boulanger, R. R. no 3, Bury. 59-3

TERRE de 125 acres, située à 3 milles de Magog. Maison de 5 pièces, électricité, 2 chevaux et tous les instruments aratoires. Prix $5,000. Comptant $1,700. Balance: $25. par mois intérêts et capital. S'adresser: L. Lafontaine, 316 Collège, Magog. 58-3

TERRE de 50 acres, sans roulant, maison de 6 pièces, grange de 30 x 60. Electricité, chemins ouverts à l'année, située à 2 1-2 milles de Magog. Prix $4,200. Comptant $2,200. S'adresser: L. Lafontaine, 316, College, Magog. 58-3

TERRE de 200 acres, sans roulant, située à 3 3-4 milles de Magog, R. R. 50, chemin Ayer's Cliff, près de l'école française. 75 acres cultivés. Grande maison, 20 bêtes à cornes, 4 chevaux, porcherie. Peut garder 20 têtes. S'adresser: M. Russell Call R. R. 1. Tél. 2384, Magog. 58-6

TERRE sans roulant, de 300 acres, située à 3 milles de Magog. Chemin de Georgeville. Maison de 10 pièces, bonne grange. Prix $8,000. Comptant $3,000. S'adresser: L. Lafontaine, 316 College, Magog. 58-3

Villégiature

PLEASANT VIEW HOTEL

SUR lac Massawippi. Idéal pour location pour vacances, conventions, dîners, banquets de mariage, etc. Protégé avec extincteurs. Entièrement licencié. Ecrire pour dépliant à: JOHN R. MacKAY, North-Hatley, Qué. 52-24

A échanger

A ECHANGER contre maison à Sherbrooke. Maison de 6 chambres, eau courante, cave cimentée, poulailler de 100 poules, grange de 20 x 30, 1-4 d'acre en framboisiers. Le tout sur 6 acres de terre, chemin de Montréal, 3 milles des limites. S'adresser par écrit à: Emilien Binette, Rock-Forest. 59-2

ON DEMANDE

Demande à acheter

NOUS achetons le vieil or. Si vous avez de vieux bijoux en or, nous payons le plus haut prix en ville. S'adresser: Nadeau et Fils, 7, King-Ouest, Sherbrooke. 49-24

Demande à louer

COUPLE français (homme travaillant dans garage) avec 2 jeunes fillettes, demande logis de 3 ou 4 pièces, à prix raisonnable, de préférence quartier Est, aux environs de la rue Belmont, si possible. Tél. 2-7658. 60-3

DEMANDE à louer logement 3 ou 4 chambres, de préférence dans quartier Est. Couple sans enfant. S'adresser: 30, Neuvième Avenue. Tél. 3-4287. 59-2

DEMANDE à louer logement de 4 chambres dans l'Ouest de préférence, pour 4 grandes personnes aimant la tranquillité. Tél. 2-5912. 59-4

ON demande à louer logement 4 ou 5 chambres. Tél. 2-3437. 59-3

Associés demandés

ASSOCIE actif demandé avec $1,000 à $2,000 pour ouvrir à Sherbrooke un hôtel ou restaurant le 1er juin. Offres détaillées. Ecrire Case 91, La Tribune. 60-4

Femmes demandées

BONNE demandée pour ouvrage général de maison dans petite famille. Pas de jeunes enfants. Bon salaire, bon chez-soi. S'adresser: 528, King-Ouest. 59-2

FEMME demandée pour travailler dans restaurant 4 soirs par semaine. S'adresser: 263, rue King-Ouest, Sherbrooke. 59-2

SERVANTE demandée pour ouvrage général de maison, bon salaire. S'adresser Chez Louise Enr., 52 Wellington-Nord. 55-6

LAVEUSE de vaisselle demandée pour travail de soir (6 p.m. à 3 a.m.). Ne pas téléphoner. S'adresser: Armitage Bar-B-Q and Steak House, chemin Montréal de 10 a.m. à midi. 58-3

CUISINIERE (short order cook) d'expérience demandée. Références requises. Ne pas téléphoner. S'adresser Armitage Bar-B-Q and Steak House, chemin Montréal de 10 a.m. à midi. 58-3

SERVANTE d'expérience demandée, emploi dans maison privée de campagne, dans très bonne famille. S'adresser: Thérèse Messier, 96 rue Ste-Thérèse, Sherbrooke. Tél. 3-3892.

DEMANDE une dame pour faire des tartes (home made) chez elle. Paierais bon prix. Appelez 3-2122.

Hommes demandés

BARBIER d'expérience, demandé pour ouvrage permanente, bon salaire, commission. S'adresser: Charles Laurendeau, 164 ouest, rue Principale, Magog. Tél. 2744. 59-2

HOMME marié demandé comme commis de nuit. S'adresser en personne à l'hôtel Belmont. 59-2

CORDONNIER avec expérience demandé. S'adresser à: 88, Conseil, entre 3 heures et 6 heures p.m. 59-2

CUISINIER (short order cook) d'expérience demandé. Références requises. Ne pas téléphoner. S'adresser Armitage Bar-B-Q and Steak House, chemin Montréal de 10 a.m. à midi. 58-3

JEUNE homme bilingue, demandé comme commis dans magasin de parties d'autos, position permanente. Ecrire à Boîte 90, La Tribune. 60-2

A CEUX qui veulent une bonne agence, voici l'occasion. Marchandises faciles à vendre. Gros profits. Les comtés suivants sont vacants Stanstead, Sherbrooke, Compton, Wolfe, Richmond, etc. L'agent doit acheter sa marchandise. Pour information écrire: PALCOSEEL MANUFACTURING COMPANY LIMITED, CORNWALL-1, Ontario. 60-24

COMMIS d'expérience dans magasin de pièces de rechange d'auto, demandé. S'adresser: M. Emile Lafontaine, chez Morrisset Ltée, rue Wellington-Sud. Tél. 2-3865. 60-2

Hommes ou femmes demandés

CUISINIER ou CUISINIERE d'expérience pour camp de 12 à 15 hommes, au moulin à scie de St-Mathias. A. Champeau et Fils, 5-A, Wellington-Nord. Tél. 2-2921. 60-3

Vendeurs demandés

VENDEUR demandé avec ou sans camion. Besoin capital pour acheter marchandises. S'adresser par lettre à: DUCHESS POTATOES CHIPS, 5425, Chapleau, Montréal. Tél. Amherst 4695. 58-3

Perdu

MONTRE-BRACELET Lady-May, pour dame, perdue 23 avril entre rues Aberdeen et Wellington. Si retrouvé, téléphoner à 2-0071. Récompense promise.

DIVERS

BLAIS TRANSPORT, pour léger transport de tout genre. Nettoyage de caves et de cours. Consultez-nous pour l'entretien de vos terrasses. S'adresser: 26, Larocque. Tél. 3-5819.

OCCASION D'AFFAIRES
MANUFACTURE DE BAS ENTIEREMENT FACONNES

CONSISTANT de six 42 et 45 gauge machines en condition parfaite. Adaptées pour faire le "seaming" sans "looping". Opportunité excellente pour tricoteurs voulant travailler pour eux-mêmes. Prix très raisonnable. Pert Hosiery Ltd., 8330 Esplanade Ave., Montréal. 60-2

VOYAGEUR DEMANDE

Avec automobile et possédant expérience dans les matériaux de construction — Salaire et commission — Bonnes conditions de travail. Pour rendez-vous, écrivez à:
CASIER 82, LA TRIBUNE

VENTE par ENCAN

Pour M. Henry Hall, 151a sud, rue Wellington, (voisin du garage Webster) à Sherbrooke, à 9h.30 a.m., samedi, le 3 mai.

SERONT VENDUS: Tous les meubles de la maison, y compris un buffet, sommier et matelas; chaufferette; table qui s'agrandit; lot de lainages; paletot d'hiver; robes; dégivreur d'automobile; jardinière à fougères; mobilier chesterfield; pupitre antique; chaises d'osier; lot de faïence; un coffre à outils et tous les outils, et plusieurs autres articles qu'il serait trop long de mentionner ici. Tout doit être vendu parce que l'édifice doit être démoli.

JOS CUSTEAU, encanteur,
J.-Nap. Gingras, commis.
Tél. rés. 2-0546
bur. 2-7097
30 avril-2 mai.

ENCAN

Samedi, le 3 mai, à 1 h. p.m.
Pour Alfred Breton, chemin de Sherbrooke, à 3 milles de Mgaog.

SERONT VENDUS — Environ 15 bureaux avec miroirs; 10 commodes; 10 petites tables de 20" x 20"; 20 petits bureaux et tables avec tiroirs; 5 pupitres; grande quantité de miroirs et cadres; 1 table de 36" x 36"; 1 table ronde de 36" de diamètre; table sur pattes tournées de 48" x 48"; beaucoup d'autres tables; 1 armoire vitrée; 2 garde-robes; lits et matelas de dimensions variées; oreillers; tapis de Turquie; tapis en caoutchouc, strié de 36" de largeur, en rouleau de 3' à 31'; plusieurs chaises; toiles pour fenêtre; poubelles; chaise de passage avec miroir; harmonium; poêle électrique 2 ronds, avec fourneau; 1 centrifuge Renfrew; 1 voiture de travail sur pneus; sleigh de travail; 2 paires de harnais de travail; 1 paire de harnais fins, etc. Le service d'autobus de Magog se fera aux heures suivantes: départ du coin de la place du Marché à 12h.05; 1h.20; 2h.20; 3h.20.

R.-A. Murphy, encanteur,
Tél. 2-6420, Ascot-Corner.
1-2 mai.

ENCAN

SAMEDI, LE 3 mai
à 1 hre p.m.
Pour W. Ellis, à 2½ milles de Lennoxville et 2½ milles de Sherbrooke.

Seront vendus: 9 vaches dont 7 ayant mis bas et 1 devant mettre bas bientôt; 1 vache Holstein pur sang, ayant mis bas il y a deux mois; 1 taureau d'un an; 1 taureau d'un mois; 1 jument grise pesant de 1050 lbs à 1250 lbs; jument fraise basanée. Ces deux juments sont jeunes et bien domptées, l'idéal pour le travail ou par la selle. 20 poules; 2 dindes; 1 chien Collie; tracteur Ford; moteur de 4½ forces; 1 épandeur d'engrais; trayeuse Universel 2 unités; harnais de travail; harnais simple; 1 tondeuse électrique presque neuve; 1 tondeuse à main; 1 étrier; sleigh double; sleigh; 3 charrues sulky; herse à finir; herse à disques; chaudron de fer; réservoir à silo; lot de cages à renards; broche; deux téléphones et broche; 2 essaims d'abeilles; environ 30 ruches d'abeilles ainsi que fondations et cellules; lot d'outils de la ferme non mentionnés; cinq cordes de bois de 4 pieds; cinq cordes de blocs de bois; 1 semeuse à grains à main; 1 semeuse à jardin; faneuse; moissonneuse; radio à batterie et plusieurs articles de ménage.

Azarias Grenier, encanteur
144 ouest, rue Principale
Tél. 320 — Coaticook
25-30 avril — 1er mai

CANADA
Province de Québec,
District de St-François.
No. 9995.
COUR SUPERIEURE

Le vingt-cinquième jour d'avril 1952.
DEVANT: Me Albert Désilets, P.C.S.

Oscar Poisson, marchand domicilié à Rock Island, district de St-François, tant personnellement qu'en sa qualité de tuteur à son fils mineur Joseph Guy Claude Poisson,
demandeur,
vs
Granite State Packing Co., corps politique et incorporé, ayant sa principale place d'affaires à Manchester, état du New Hampshire, l'un des Etats-Unis de l'Amérique, et Henri-Charles Bouchard, conducteur de camion, domicilié en la cité de Manchester mentionnée plus haut,
défendeurs.

IL EST ORDONNE aux défendeurs de comparaître dans le mois.

(signé)
ALBERT DESILETS,
P.C.S.
30 avril-1er mai.

ENCAN

SAMEDI, 3 MAI
à 12.30 hres p.m.
Au magasin de seconde main, 42-B, rue St-Henri
(cause de déménagement)
En cas de pluie, l'encan sera remis au samedi suivant.

Seront vendus: pour environ $1,500. de marchandises, dont: 2 mobiliers de cuisine; 8 lits complets de 3, 4 et 4 1-2 pieds; 3 glacières en métal; 3 glacières en bois; 5 bassinettes; 3 mobiliers de salon; 30 chaises droites 10 berceuses; 4 chaises de boudoir; 3 secrétaires; 2 lampes sur pieds; 6 radios (2 cabinets, 1 combiné, 3 de tables); 3 laveuses électriques; 3 tables avec panneaux; chiffonniers et bureaux; 6 poêles (1 à gaz, 3 électriques, 2 à l'huile); bicyclette pour filles; 11 tables de salon et à cartes; 3 carosses; 1 parc d'enfant; 1 porte de moustiquaire; 2 balayeuses à rouleaux; fixtures de toutes sortes; fers et planches à repasser; 1 trottinette; plusieurs feuilles de tuyau; 2 poêles "box"; tondeuse à gazon; valises; cadres; prélart; traîneaux; pelles d'enfant; robes; manteaux et souliers pour dames; autres articles qu'il serait trop long d'énumérer.

Jos. Ouellette, encanteur.
30 avril 1-2 mai.

TAXI À VENDRE
CHEVROLET 1951, avec droit d'opération et part du kiosque.

Cette annonce est publiée avec l'autorisation de la Cité de Sherbrooke et s'adresse à tous ceux qui ont fait leur demande pour l'obtention d'un permis de taxi.

S'adresser d'ici trois jours à
ARTHUR BELISLE
157, rue Short — SHERBROOKE — Téléphone 2-8866

FRECHETTE-BLAIS ENR.
SERVICE RADIO-TÉLÉVISION TÉL. 2-0744
132 ouest, rue KING En face de l'Hôtel Union

CANADA, Province de Québec, District de St-François. Cour Supérieure. No 10063. Dame Edith Gertrude Giroux, épouse commune en biens de George Raymond Little, tous deux du canton de Hatley, dans le district de St-François, demanderesse, vs ledit George Raymond Little, du canton de Hatley dans le district de St-François, défendeur.
Dame Edith Gertrude Giroux, épouse commune en biens de George Raymond Little, du canton de Hatley dans le district de St-François, a formé contre son mari une demande en séparation de biens.
Sherbrooke, Qué., le 28 avril, 1952.
Le procureur de la demanderesse,
1-2 mai. HARRY E. GRUNDY, C.R.

ENCAN

LUNDI, 5 MAI,
à 12.30 hres p.m.
Chez Ludger Gagnon,
R.R. 2, Rang 4, Orford.

SERONT VENDUS: 10 bêtes à cornes dont 4 bonnes vaches laitières, 2 taures de 1 an; 4 veaux de lait du printemps; 2 bons chevaux de 1450 lbs; 18 poules, 1 chien; gros harnais double; bidon à lait; couloir; séparateur; chaudière à lait; faucheuse; charrue à mancherons; râteaux; herse à disques; herse à finir, 3 sections, neuve; cultivateur; wagon sur pneus; brancard à foin; fourche à foin; tombereau; agrès de sucrerie; bouilloire; chaudière; pannes; poteaux de cèdre; grosses sleigh double mocassin; chaînes; petits outils; aussi, quelques articles de ménage; réservoir à eau chaude neuve; lavabo neuf; pipes galvanisées neuves; buffet; 2 lits; poêle à l'huile; bureau; table; linge usagé et autres articles qu'il serait trop long d'énumérer. Condition: comptant.

Leo DANIELS, encanteur,
1-2-3 mai. Tél.: 284-S-2 — Windsor Mills.

ENCAN A COMMISSION

MERCREDI, 7 MAI
Aux étables de vente de W. S. Little, Eaton, Qué.

SERONT VENDUS — Environ 75 têtes de bétail; quelques chevaux; poteaux de clôture, harnais, semeuses à patates; épandeur de chaux neuf sur pneus de caoutchouc; autres articles non mentionnés. Conditions: comptant ou chèque certifié.

Zéph. Rousseau, encanteur,
Tél. No 9 — Sawyerville,
L.-H. Hunt, commis.
30 avril — 5 mai

EQUIPEMENT DE BOUCHERIE A VENDRE

Comprenant — comptoir-frigidaire de 10 pi.; équipement de réfrigération pour glacière; 4 balances; trancheviande; hache-viande; délicatisseur; pasteuray; caisse-enregistreuse; camion International 1947, panel; enseigne Néon, etc.

S'adresser par téléphone 3-3675 ou à 50 DURHAM — Tél. 2-9069

CHALET A VENDRE A DEAUVILLE

Prix raisonnable, 8 chambres, 3 vérandas, grand terrain bien situé avec droit de passage de 30 pi. de large au lac. Téléphonez à:
GASTON AUDET
Jour: 3-3606 et 2-3648

À VENDRE

Magnifique jaquette en renard argenté. — Prix coûtant $250.00. Vendrais pour $90.00.
TEL. 3-2201

BULLDOZER A VENDRE

TD40 — International. Prendrais camion ou auto en échange. S'adresser à:
169½ sud, rue Wellington.
Tél.: 3-2757

Nous
DÉMÉNAGEONS
à
140 OUEST, RUE KING
LE 1er MAI
Canadian Tire Corp Associate Store

Parties d'Auto — Industriel

Fusils à graisser - Alemite
Outils électriques — Black & Decker
Pneus - Dunlop
Spred Satin - Glidden
Outils S.K. - Herbrand
Soudure Lincoln
TIMKEN BEARING SERVICE
"Bearing" - S.K.F.
(roulement à coussinets)
Vaporisateur à peinture Webster
DAWSON'S
46 sud, rue Wellington
Tél.: 2-4703

HOMME DEMANDÉ

Commis de bureau pour ouvrage général de bureau et vente au comptoir. Devra être bilingue et avoir de l'expérience dans la vente d'appareils électriques. Situation permanente. S'adresser au bureau à
361 ouest, rue King

CARTES PROFESSIONNELLES

LAROCHELLE, SAVARD & CIE.
Comptables agréés
Gérard LAROCHELLE, C. A.
Marcel SAVARD, C. A.
Syndics en faillite
49 ouest, rue King — Tél.: 2-2290

BELANGER, ST-JACQUES, SIROIS ET CIE
Comptables agréés
C.-E. BELANGER, C. A.
P. SAINT-JACQUES, C. A.
YVON SIROIS, C. A.
53 nord, rue Wellington
Tél.: 2-2691, Sherbrooke, Qué.

DOYON & TROTTIER
Comptables publics enregistrés
J.-A. DOYON
ANDRÉ TROTTIER, C.A.
22 nord, rue Wellington, chambre 3
Tél. 3-4536 — Sherbrooke

Hébert, Legault & Cie.
COMPTABLES AGREES
Armand Hébert, C. A.
Roger Roy, C. A.
70 nord, rue Wellington — Ch. 203
Tél.: 2-2911 Sherbrooke, Qué.

LAVALLEE, BEDARD, LYONNAIS, MESSIER, GASCON
Comptables agréés
JEAN GAUDREAU, C.A.,
associé résident
404, Edifice Continental, Sherbrooke
Téléphone 2-9658
MONTREAL — SHERBROOKE
TROIS-RIVIERES

MAHEU, NOEL & CIE
Comptables agréés
AURELIEN NOEL, C. A.
JOSEPH BESSETTE, C. A.
22 nord, rue Wellington Ch. 18
Tél.: 2-3569 — Sherbrooke

203, 7ème Avenue — Tél.: 2-8892
J. SEVIGNY
ex-comptable-vérificateur au bureau de l'impôt
Rôles de paye, tenue de livres, conseils, rapports d'impôt, etc.

G.-STANLEY SHARPE
Comptable - Auditeur - Impôt sur le revenu - Syndic en faillite
Liquidateur
Suite 5, 66 nord, rue Wellington
Sherbrooke, P. Q. — Tél. 2-7686

ALBERT COMTOIS
SYNDIC EN FAILLITE
Compétence et diligence apportées dans le règlement de compromis entre débiteurs et créanciers.
Immeuble Banque Canadienne de Commerce, Suite 202 — 6 nord, rue Wellington, Sherbrooke.

INGENIEURS CIVILS ET ARPENTEURS
CREPEAU, COTE & LEMIEUX
ARPENTEURS-GEOMETRES
INGENIEURS-CIVILS
Armand-C. Crépeau, i.c., a.g.
Gaétan J. Côté, i.c., a.g.
Jacques Lemieux, i.c.
59 nord, rue Wellington
C. P. 459 — Tél.: 2-3974 — Sherbrooke

J.-E. BEAUDOIN
SABLAGE de planchers — Nettoyage et cirage de planchers. — Travail garanti. Machines neuves.
104, rue Short
Tél.: 2-5547 — Sherbrooke

SABLAGE DE PLANCHERS
Posage de tuiles de caoutchouc. Equipement neuf. Travail par des experts. Estimés gratuits.
A.-H. MASSON
10, rue St-Antoine Tél.: 2-6774

SECONDE MAIN
Meubles usagés
Ouvert tous les jours.
Le samedi fermé à midi.
42B, rue St-Henri — Sherbrooke
Tels 2-8651 et Rés. 3-2826

Pour votre équipement de ferme voyez
ALFRED-C. KEELER
Agent pour "COCKSHUTT"
SPECIALITE: service sur toutes marques de machines à traction.
Agent pour les scies à chaînes P. M. et "Quick Flame Gas"
Avenue Maple — Tels: 10s ou 142
Enface du garage Bouffard
Ayer's Cliff, Qué.

"BULLDOZERS"
Gros et moyen
TEL.: 2-8895
J.-C. VALLEE
30, Morris — Sherbrooke

Pour vos commandes de
PORTES ET CHASSIS
voyez le manufacturier
LEOPOLD ST-GELAIS
Agent vendeur des machines aratoires et réfrigérateurs "International Harvester".
Tél.: 27 — St-Camille, Co. Wolfe.

ISOLATION des CANTONS de l'EST

Tout en vous procurant le meilleur confort . . . . . économisez de 20% à 30% sur votre CHAUFFAGE.

Notre travail vous donnera de la CHALEUR en HIVER et de la FRAICHEUR en ETE et enlèvera l'HUMIDITE.

Estimations gratuites sur demande.

FLORENT BROCHU — 62, 8ième Avenue — Sherbrooke — Tél.: 2-9806

J.-A. LAVALLEE — Magog — Tél.: 3662

PEINTURE

Qualité garantie à l'huile.
Toutes les couleurs pour intérieur et extérieur.

Prix $3.50 le gallon

DEPOT SURPLUS DE GUERRE ENR.

43, rue du Dépôt — Téléphone 2-6663
En face de la gare du C.N.R.

Tous les apprentis possédant un livret de métier émis par le Comité Conjoint devront se présenter avec ce livret chez le secrétaire du bureau des Examinateurs de leur localité pour vérification entre le 1er et le 30 avril 1952.

LE COMITE CONJOINT DE LA CONSTRUCTION DES CANTONS DE L'EST

Terrasse Pacifique — C.P. 388 — Sherbrooke

FABI & FILS LTÉE

ENTREPRENEURS GENERAUX

150, rue Belmont — Sherbrooke

PELLES MECANIQUES — COMPRESSEURS
TRACTEURS DE TOUTES GROSSEURS
LOCATION DE MACHINERIE GENERALE
PAVAGE D'ASPHALTE

TELEPHONES : 2-5122 - 2-1303 - 3-1333

Mots croisés de "LA TRIBUNE"

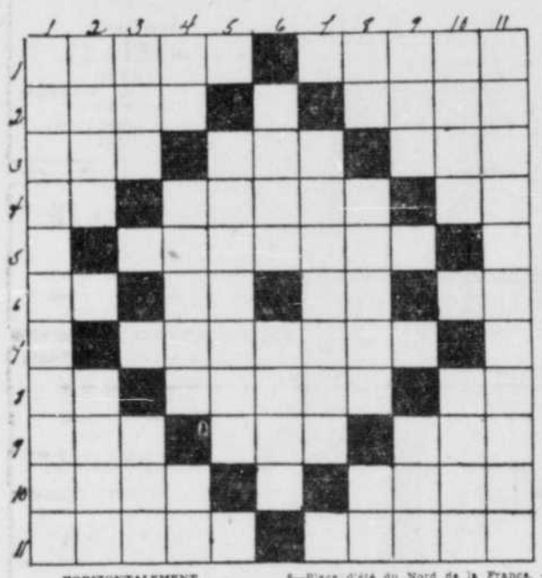

HORIZONTALEMENT

1—Qui a un amour excessif de l'argent. — Nom vulgaire de la vipère.
2—Qui est du sexe masculin. — Amène à soi.
3—Dans Asie. — Durillon. — Démonstratif.
4—Ile de l'Atlantique. — Massif des Cévennes. — Possessif.
5—Ressource. refuge.
6—Conifère toujours vert. — Pronom personnel. — Du verbe rire. — Mesure chinoise.
7—Chien du groupe des dogues.
8—Article simple. — Faire mourir par le supplice de la rue. — Préfixe.
9—Point cardinal. — Consonnes dans sentir. — Expression de la voix.
10—Employée. — Partie supérieure du corps humain.
11—Demeure. — Ragoûts de pommes de terre.

VERTICALEMENT

1—Ouvriers qui soignent les parcs à huîtres.
2—Boue qui se dépose au fond des eaux. — Crochet de fer.
3—Bière anglaise. — Possessif.
4—Ile de l'Atlantique. — Appuyer fortement. — Conjonction.
5—Le plus éloquent des orateurs romains.
6—Place d'été du Nord de la France. — Artifice.
7—Genre de lauracées.
8—Abréviation de saint. — Choisir. — Possessif.
9—Montagne élevée, isolée et pointue. — Tesson.
10—Colères. — Lettre grecque.
11—Partisanes de César.

(Solution du dernier problème)

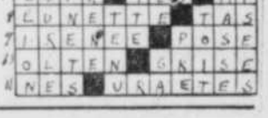

Tom Connally est accusé d'avoir retardé le projet de canalisation

WASHINGTON, . (PA) — Le sénateur Alexander Wiley, républicain de Wisconsin, a déclaré hier que les ordres "autocratiques" du sénateur démocrate Tom Connally ont tenu le projet de la canalisation du St-Laurent dans un embouteillage, au comité sénatorial des relations étrangères, pendant une semaine après son approbation.

Le comité a annoncé, mardi dernier, qu'il avait voté de référer la mesure au Sénat, sans recommander si la mesure devrait être approuvée ou rejetée.

Wiley a dit au sénat avoir appris plus tôt durant la journée que le comité n'a jamais fait ce rapport. Il a dit ne pas priser les manières autocratiques qu'il reproche à Connally d'avoir affichées. Il a mis en doute que le comité ait vraiment omis de faire des recommandations.

Montrant du doigt le sénateur Connally qui se trouvait non loin de lui, Wiley a dit avec colère à ses collègues: "Je sais quels intérêts il protège".

Il a ajouté que "Connally a . . . vaillamment . ... empêché la réalisation de cette entreprise vitale et essentielle" pendant de nombreuses années.

Connally a admis devant ses collègues qu'il a retardé la déférence du projet de loi au sénat à la demande du sénateur Owen Brewster, républicain du Maine, qui, a-t-il, désirait que le vote soit considéré ou obtenir du moins une chance de faire de nouvelles représentations au comité.

Wiley a alors réclamé copie du dossier officiel des conversations qui se sont déroulées à huis clos du comité, mardi, alors qu'un vote a donné le résultat de 9 contre 4. Connally, tenant le dossier olidement sous son bras, a refusé de le transmettre.

Finalement, il a demandé le consentement du sénat pour en lire des extraits et il a cité un passage qui, selon lui, démontre clairement "que ce fut sans recommandation". Ce passage rapportait que Wiley a proposé que la mesure "soit remise à l'ordre du jour du Congrès des Etats-Unis."

Selon le même extrait, Connally aurait demandé à Wiley s'il voulait que la mesure soit approuvée "avec ou sans recommandation". Wiley aurait refusé d'éclaircir sa pensée.

"Il est parfaitement clair que ce fut sans recommandation", a dit Connally devant le sénat, "et c'est ainsi que la mesure a finalement été remise à l'ordre du jour".

St-Camille

ST-CAMILLE, (Par courrier) — M. et Mme Bruno Raiche ont conduit leur bébé Mario, à l'hôpital de Sherbrooke, pour traitements.

M. Toussaint Lachapelle s'est fait amputer un doigt de la main gauche, à la suite d'un accident avec une scie.

NOTEZ BIEN :
TOUS LES MAGASINS DE MEUBLES ET DE POELES FERMENT A MIDI TOUS LES SAMEDIS

Ouvert jusqu'à 10 hres p.m. le vendredi soir.

VENTE par SOUMISSIONS

Vente par soumissions d'un hangar à outils à Huntingville : 28 x 36, bonne construction, toit en acier. La plus haute ou la plus basse soumission ne sera pas nécessairement acceptée.

Municipalité d'Ascot
R. S. Broadhurst,
Secrétaire-trésorier.

1er mai.

Pour votre construction partout dans la région :
CIMENT préparé
- Rapidement
- Economiquement
- Meilleurs résultats assurés

MALAXEURS A CIMENT "READY MIXED"

Estimés gratuits fournis sur demande.

FABI & FILS LIMITÉE

150, rue Belmont—Téléphones 2-5122—2-1303—3-1333
SHERBROOKE

REPARATIONS GENERALES SUR
- MOTEURS
- LAVEUSES
- RADIOS
- toutes sortes d'accessoires électriques

GENERAL ELECTRIC SERVICE CERTIFIE d'APPAREILS DOMESTIQUES

ROSS-BIRON ELECTRIC Ltée

17, rue Frontenac — Tél. 2-1564 — Sherbrooke

Pour votre ménage du printemps

Employez les peintures C-I-L

Vendues par **ALCIDE TRUDEAU**

130, rue Alexandre — Téléphone 2-4715

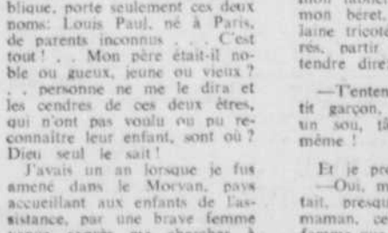

Plusieurs spéciaux pour le mois D'AVRIL

Demandez nos prix!

LA TRIBUNE

ABONNEMENT PAR LA POSTE
CENTRES RURAUX SEULEMENT
Payable d'avance

Six mois ..... $4.00 — Trois mois $2.25
Un an ..... $7.50 — Un mois $1.00

COUPON D'ABONNEMENT

La Tribune Limitée,
Sherbrooke, P.Q.

Veuillez accepter mon abonnement à la "Tribune" pour ..... mois. Ci-inclus paiement, soit la somme de .....
($ .....)

Nouvel abonné ..... NOM .....
Renouvellement ..... ADRESSE .....
(Marquez d'une croix)

St-Raphaël prépare son centenaire

Des fêtes grandioses marqueront cet été, du 4 au 9 juillet, le centenaire de la paroisse de St-Raphaël, comté de Bellechasse, dans le Québec. C'est en effet, en 1851-1852, que fut fondée cette paroisse qui compte maintenant près de 500 familles et de 2400 âmes.

Les autorités civiles et religieuses ont mis en commun leurs efforts pour faire de ces célébrations un succès. Des comités sont déjà au travail depuis quelques semaines, et on peut être assuré que rien ne sera ménagé pour que les fêtes du mois de juillet soient tout à fait dignes de l'événement qu'on veut commémorer.

L'importante municipalité de St-Raphael se trouve située au centre du comté de Bellechasse, à quelques 25 milles de la vieille capitale, sur la grande route régionale allant de Québec au Lac Frontière. M. Gérard Labrecque, régistrateur, M. Albert Boutin, garagiste, sont respectivement maires du village et de la paroisse ; M. le curé Henri-Philippe Audet dirige depuis 1950 les destinées spirituelles de cette paroisse. Il a succédé à l'abbé Joseph Pelchat décédé de façon dramatique dans le désastre du Mont Obiou, dans les Alpes françaises, en novembre 1950.

Il y aura le dimanche, 6 juillet, grand-messe pontificale chantée par Son Excellence Mgr Maurice Roy, archevêque de Québec, qui a bien voulu accepter de prendre part à ces fêtes jubilaires. Une kermesse, ainsi qu'un pageant historique sont en préparation, en plus de plusieurs autres manifestations et réjouissances populaires qui attireront vraisemblablement un nombre très considérable de visiteurs de l'extérieur.

On invite d'une manière toute spéciale les anciens, les descendants des fondateurs, et les anciens citoyens de St-Raphael, qui président maintenant ici et là dans la province ou aux Etats-Unis, à cette grande fête de famille paroissiale où on rappellera le souvenir de ceux qui ont travaillé à faire de St-Raphaël une des plus belles et des plus progressives municipalités du comté de Bellechasse.

(Communiqué.)

Fête annuelle du club de badminton

COATICOOK, 1er. (DNC) — Nous recevons du président du club de badminton de Coaticook le message suivant; "Le club de badminton de Coaticook tiendra son 3e souper annuel, mercredi le 14 mai, à l'hôtel Maurice, à 7 heures du soir. Tous les membres sont priés d'être présents pour clôturer la saison. Sous la présentation de la carte de membre, chacun a droit au tirage des prix de présence, qui seront décernés au cours du souper, et d'assister à la remise des trophées aux gagnants."

Voici la liste des généreux donateurs: M. Denis Gérin, député, MM. A. Fiola (Coaticook 5-10-15-$1), Arsène Lemieux (boucher), J.-O. Boisvert (bijoutier), J. Lincourt, c.d'a.a., la Maison D.-S. Bachand, l'hôtel Maurice, la Pharmacie Comtois, le Théâtre Opéra, le Restaurant Rex, le Garage Maurais, M. Léo Mercier, coiffeur.

Voici les gagnants des différents trophées: Semi-finale: double féminin pour débutantes: Mlles Y. Blouin, S. Lincourt; simple féminin avancé: Mlle M. Trudeau; simple masculin pour débutants: M. A. Berzia; simple masculin avancé: M. C. Donaldson. Finales: simple féminin: Mlle A. Boisvert; simple masculin: M. C. Donaldson; double féminin: Mlles A. Boisvert et F. Pichette; double masculin: MM. G. Gagnon et C. Donaldson; double mixte: Mlle F. Pichette et M. C. Donaldson.

La direction du club était composée de M. R. Valentine, président, F. L. Armitage, vice-président honoraire, MM. J. Delorme, J.-O. Boisvert et A. Keilly, directeurs, M. H. Sénécal, coordinateur, Mlle P. Maurice, directrice, Mlle J. Dallaire, trésorière, et Mlle M. Trudeau, secrétaire. Le club compte 65 membres actifs.

DEMAIN

Votre petit camelot fera la collection de votre journal.

IL vous a livré votre TRIBUNE fidèlement au cours de la semaine dernière

S. V. P. ayez votre **argent** prêt lorsqu'il passera.

VENTE PAR ENCAN

Mardi le 6 mai à 9.00 hres a.m. Pour Joseph Tremblay, de Bromptonville, à sa résidence.

SERONT VENDUS — 1 beau troupeau Holstein et Ayrshire: 32 bêtes à cornes: 23 bonnes vaches laitières ayant subi l'épreuve du sang; 6 devront mettre bas en octobre et novembre; 1 boeuf pur sang Ayrshire de 2 ans; 6 taures de 1 an; taure de 2 ans; 3 chevaux noirs de 5-8-10 ans, 1300 à 1600 lbs., garantis sur tous rapports; épandeur d'engrais neuf; semeuse 5 disques; chargeur à foin; voitures double et simple; brancard à foin; boîte pour voiture; herses à disques, à ressorts, à finir; sleigh double; sleigh fine; voiture de laitier, sur pneus, avec boîte; crible à grains; faucheuse M.-H.; râteau; charrue; cultivateur; tous ces instruments sont en bonne condition; centrifuge DeLaval, capacité de 600 lbs.; 16 bidons à lait; chaudières, couloir, refroidisseur à lait; 8 bidons tout neufs n'ayant servi que quelques mois; harnais double, simple et fin; brouette sur pneus; tondeuse électrique à animaux Stewart; chien à vaches; lot de bois de sciage de 2 pouces; partie du ménage; grange de 110 pi. x 35 pi. avec toiture française, couverture de tôle en bonne condition; bâtisse de 18 pi. x 26 pi.; pelles; fourches; tous les petits instruments aratoires. Pas de réserve car la terre est vendue. Condition : comptant. Collation à midi.

Léo Daniels, encanteur,
Tél. 584-4-7,
Windsor Mills.

18 avril — 1-8 mai

ENCAN

LUNDI, 5 MAI, à 9.30 hres a.m.

Chez Donat Fontaine, dans le 4ième rang de Weedon, à 1 mille du village.

SERONT VENDUS : 2 chevaux de 7 ans pesant 1,500 lbs ; pouliche d'un an ; 8 vaches Holstein ; 1 vache Holstein pur-sang avec papiers ; 5 taures d'un an ; boeuf d'un an ; boeuf de 2 ans ; 13 veaux Holstein de choix ; 38 cochons de tous les âges ; 2 truies reproductrices ; 50 poules; chargeuse à foin McCormick; épandeur d'engrais ; harnais double presque neuf ; harnais fin et simple ; herse à disques presque neuve ; herse à ressorts et à finir ; faucheuse ; râteaux ; pelle à cheval ; chaînes ; cultivateur ; traveuse, 2 unités ; séparateur électrique DeLaval, capacité 1,600 lbs ; 15 bidons à lait ; wagon express sur pneus ; clôture électrique ; banc de scie de 10 pieds ; courroie de 30 pieds ; outils de chantiers ; chaînes ; baculs ; grippe à roches ; traîne à roches ; chauffe-eau électrique ; baril à l'huile ; broche à clôture ; hardeaux ; sleighs de toutes sortes ; tous les petits outils de ferme. Aucune réserve car la ferme est vendue. Condition : comptant. Collation à midi.

Marcel DROUIN, encanteur,
Ascot Corner.

1-2-3 mai.

ENCAN

LUNDI, 5 MAI, à 9.00 hres a.m.

Pour Valmore Manseau, près du village de St-Camille.

SERONT VENDUS : 20 têtes de bétail comprenant 8 vaches, 3 taures d'un an, 4 taures de 2 ans, 3 veaux, 1 taure enregistrée d'un an, 1 vache Holstein pur-sang, 2 ans, avec papiers d'enregistrement ; 1 wagon sur pneus 614 ; 2 voitures "Concord" sur pneus ; faucheuse ; râteau ; 2 herses à disques ; herse à ressorts avec bras ; pelle à chevaux ; semeuse à disques ; charrue à manchrons ; cultivateur ; plate-forme à foin ; hache-légumes ; balance d'une capacité de 2,000 lbs ; wagon simple ; 6 bidons de 8 gallons ; lot de chaînes ; sleigh bunk ; 4 harnais ; grande quantité d'outils de ferme et de menuisier ; tout le ménage, comprenant : laveuse électrique ; ameublement de salon ; mobilier de salle à dîner ; mobilier de chambre à coucher ; fer à repasser ; horloge ; plusieurs tables et chaises ; radio avec pick-up et 60 disques ; vaisselle. Tout est vendu sans réserve, car la ferme est vendue. Collation à midi.

Jos. OUELLETTE, encanteur,
Tél. 2-7293 — Rés. : 2-5913
30, rue Lansdowne, Sherbrooke.

1-2 mai

HOMMES DEMANDÉS

"DIE-MAKERS"

HOMMES D'EXPERIENCE POUR USINE CONSIDERABLE EN DEHORS DE LA VILLE. PLUS HAUTS SALAIRES. TOUS LES BENEFICES D'EMPLOYES — CHANCES D'AVANCEMENT.

S'ADRESSER: M. G. ROGERS, 432, RUE ONTARIO-OUEST, MONTREAL.

28-30 avril — 2 mai

ASSUREZ-VOUS ET soyez TRANQUILLE

Automobile, feu, responsabilité, vie, maladie et accident.

HARTLEY F. GRAHAM

ASSURANCES GENERALES
154-a nord, rue Wellington Chambre 107
Tél. 2-9794, 2-6759 — Sherbrooke

ARTICLES USAGES A VENDRE

Bains, toilettes, éviers, lavabos, réservoirs, cuves doubles, châssis, portes, porte de glacière, poutres d'acier 16" x 6" x 23' de longueur. J'achète portes et châssis usagés, etc., etc.

MEDERIC LEBOEUF

174, 5e Avenue — Tél. 2-2197

A TOUS NOS ABONNES DE BROMPTONVILLE

Nous vous prions de bien vouloir payer le petit camelot tous les vendredis soirs.

JARDINS et TERRASSES

labourés et nivelés avec la machine moderne "ROTOTILLER"

Estimés gratuits sur demande

R. LEVESQUE

261, Huitième Avenue — Tél. 2-2182
SHERBROOKE

J.-A. GODÈRE

Entrepreneur général
Réparations et maisons neuves
Travail garanti
101 rue Terrill, Sherbrooke
Tél. 3-2169 ou 2-8117

PEINTURE

Luisante, toutes couleurs.
Aussi, blanc mat

$3.50 gal. — $1.15 pinte

Email ou semi-luisant

$4.50 gal. — $1.50 pinte

Aluminium $4.50 gal.

Vernis — Pinte $1.50

Aussi : pinceaux, térébenthine, huile de lin, etc.
Nous acceptons les commandes C.O.D.

A. GILLMAN & SON

92 sud, rue Wellington Tél. 2-0905

CONTRACTEURS ! ENTREPRENEURS !

POURQUOI COURIR DES RISQUES ?

Utilisez notre Ciment Mélangé. Chauffé durant les mois d'hiver. Nous livrons partout en aucun temps. Signalez:

2-6008

SHERBROOKE READY MIXED CONCRETE LTD.

BULLDOZERS

A LOUER

Aucun frais de transport

Tél. 3-2757 — entre 5 hres et 8 hres p.m.

Aussi: vendrais un Bulldozer td-40 International, 12 tonnes

GERARD JACQUES

L'ISLET

POELES — FOURNAISES — LAVEUSES

Nous avons un choix exceptionnel de ces nécessités domestiques . . . à prix modérés. Visitez notre succursale à

15A SUD, RUE WELLINGTON

TEL.: 3-4220

DISTRIBUTEUR SERIEUX DEMANDE POUR REPRESENTER LA PLUS GRANDE ENTREPRISE DU GENRE AU CANADA, DANS LE DISTRICT DE SHERBROOKE

Commission et pourcentage. Service public et utilités domestiques. Bilingue et expérience de la vente préférable. Bonne instruction. Capable d'organiser et administrer un commerce.

Capacités pour organiser et entraîner ses vendeurs. Notre représentant accordera des entrevues à l'hôtel Magog de Sherbrooke, vendredi le 2 mai 1952, de 2 heures à 10 heures p.m.

Faites votre demande au service des réservations. Demandez M. Leclerc, représentant "Les Laboratoires Le Clerc".

AUTOBUS SHERBROOKE - ST-GEORGES

(Cté Beauce)

En passant par les paroisses de:
Bury, Gould, Lingwick, Stornoway, St-Romain, Lambton, Courcelles, St-Evariste, Shenley, St-Benoît.

Deux services chaque jour sur les deux sens.
Tous les jours, dimanches et fêtes compris.

Terminus d'autobus P.T.C. — Tél. 3-3656

Feuilleton de la "TRIBUNE"

LE BERGER LOUIS

(Reproduction autorisée par la Société des Gens de Lettres de France.)

par Marcel GARNIER

No. 35.

—Si, . . . je descendrai avec lui . . . vous êtes content ? demanda-t-elle souriante.

—Oh ! moi, vous savez, je suis en dehors de ces questions sentimentales . . . ça me fait plaisir de voir que ce jeune homme, qui vous aime, sera heureux de vous accompagner. Je me mets à sa place et je sais comment on peut avoir mal lorsqu'une affection s'en va.

Il avait dit ces mots si tristement que la jeune fille, émue, lui prit les mains, et, pour changer la conversation, elle demanda:

—Vous m'aviez dit, un jour, père Louis, que vous me conteriez votre histoire . . . alors, si vous le vouliez, ce soir . . . pendant que nous sommes-là, tous les deux . . . il me serait doux de la connaître.

Elle avait pris une chaise, s'était assise et, avec un clair sourire, continua:

—Allons, vous voulez bien . . . je vous écoute . . . je serai très sage.

—Ce serait trop long, Madeleine !

—Tant mieux, je resterai plus longtemps avec vous.

—On ne vous attend pas ? questionna le berger.

—Non ! répondit-elle franchement.

—Alors, répondit l'homme, puisque vous le voulez, écoutez la pauvre histoire du Louis. Elle n'est pas gaie, mais puisque vous désirez la connaître, vous comprendrez pourquoi, Madeleine, je suis resté ici, pourquoi je suis attiré vers vous, pourquoi, parfois, il me semble avoir encore vingt ans, pourquoi, si je le pouvais . . . je vous aimerais . . . comme j'aimais, Madeleine, termina-t-il à voix basse.

Tirant une photographie d'un vieux portefeuille aux coins aplatis et rognés par l'usure, il la tendit à la jeune fille en murmurant:

—C'est elle . . . regardez comme elle vous ressemble !

—Oh ! c'est extraordinaire ! fit Madeleine surprise . . . c'est à s'y méprendre et je comprends que l'on ait pu s'y tromper, fit-elle à elle-même.

—Se tromper ? interrogea le vieux, qui a pu se tromper ?

—Je voulais dire, reprit-elle vivement, que c'est à s'y tromper.

—Elle était aussi jolie que vous . . . seule la voix était un peu différente, continua le berger entièrement à son idée . . . j'ai tout perdu en la perdant ! . . .

—Mais je vous reste, mon père Louis, et puisque vous la retrouvez en moi, soyez heureux !

—Ce sont mes vingt ans que je ne retrouve plus, mon petit, et toute une vie qui aurait pu être si belle . . . enfin . . . trop tard !

Le vieux s'était assis et, un coude posé sur la table, commença:

—Je suis un enfant trouvé qui n'a jamais connu ses parents. Ma mère était-elle douce, méchante, belle, laide ? . . était-ce une pauvre fille perdue, une demoiselle riche, une étrangère venue en France cacher sa faute ? . . je ne l'ai jamais su et mon acte de naissance, dicté par l'assistance publique, porte seulement ces deux noms: Louis Paul, né à Paris, de parents inconnus . . . C'est tout ! . . Mon père était-il noble ou gueux, jeune ou vieux ? . . personne ne me le dira et les cendres de ces deux êtres, qui n'ont pas voulu ou pu reconnaître leur enfant, sont où ? Dieu seul le sait !

J'avais un an lorsque je fus amené dans le Morvan, pays accueillant aux enfants de l'assistance, par une brave femme venue exprès me chercher à Paris.

Mon enfance fut comme celle de tous les enfants, aussi douce et belle, malgré mon numéro matricule, dans ce joli pays où tout est frais et reposant. L'école, une école claire, dont les grandes et larges fenêtres donnaient sur la forêt noire et sauvage fermant l'horizon, se trouvait à la sortie de Quarré.

Ah ! ce nom de Quarré, Madeleine, si vous saviez ce qu'il représente pour moi de souvenirs tendres, puis douloureux, et avec quelle piété encore aujourd'hui je le prononce !

Jusqu'à quinze ans je restai chez les braves gens qui m'avaient recueilli, élevé, soigné, gâté, comme si j'avais été leur propre enfant, connaissant tout de leur vie alors qu'ils ne savaient rien de mes origines. Je me vois encore avec mon tablier noir, bien repassé, mon béret, mes chaussons de laine tricotés et mes sabots cirés, partir le matin et m'entendre dire:

—T'entends, Louis, mon petit garçon, t'es propre comme un sou, tâche de revenir de même !

Et je promettais en disant:

—Oui, maman . . . car c'était, presque, et plus que ma maman, cette douce et digne femme que je n'ai peut-être pas assez aimée, elle qui m'avait donné tout son coeur simple et bon !

Braves gens, qui m'avez toujours enseigné le droit chemin, dans le paradis des honnêtes gens, vous devez être ! . . et je n'ai rien fait de mal, dans ma longue vie, m'empêchant de vous y retrouver bientôt !

(A suivre)

AVIS

Le magasin de chaussures

WIGGETT

Fermé à MIDI le samedi

MAURICE & CLAUDE

ENR.

Entrepreneurs généraux

EXCAVATIONS DE TOUS GENRES
ESTIMATIONS SUR DEMANDE

Location
PELLES MECANIQUES — BULLDOZERS
COMPRESSEURS — FARDIERS
WINDSOR MILLS — TELEPHONE 125-3

A VENDRE — Belle résidence de 11 pièces. — Construite pour faire 3 logements facilement. 3 chambres de bain. Garage chauffé. Moderne en tout point. Chauffage à eau chaude. Source dans la cave. 2 lots, magnifique paysage, avec rocaille naturelle. Résidence idéale pour docteur ou professionnel. 66 Avenue Kingston, près de l'église Ste-Jeanne-d'Arc, de l'école, et des arrêts d'autobus. Il faut voir le beau fini du dedans pour apprécier.

Aussi maison de 14 appartements. Revenu de $535.00 par mois. Construction datant de 1947. $45,000.00.

Les deux propriétés sont de vraies aubaines ! Nous devons vendre car nous déménageons en Floride. Venez les voir; faites votre offre !

Deux autres lots dans le quartier Ouest.

EPHREM JACQUES

66, AVENUE KINGSTON — SHERBROOKE

AYEZ L'OEIL SUR MOZART EN MAI...

Spéciaux de Mai

PANTALONS
de première qualité

Choix de bleu, gris, brun, beige, rouille, en gabardine de laine. Ceinture à même et attachement renforci à la ceinture. Tailles 28 à 40.

$16.95 et plus

Comptant ou à crédit.

Mozart

assure toujours
- QUALITE
- SERVICE
- SATISFACTION

Informez-vous à nos bureaux de nos cinq différents modes de paiement.

RÉDUCTION de $20. sur nos COMPLETS

Messieurs, voici l'occasion que vous attendiez : complets réduits de $20. Profitez-en pour en acheter deux à ce bas prix. Ce sont des complets qui se vendent réellement $69.50.

$49.50

Vous trouverez dans ce groupe des worsteds, Pick & Pick, des quadrilles ("Window paint checks") dans le nouveau "LOUNGE MOZART" à simple ou double croisure, à un ou deux boutons. Ce sont des complets tout laine de matériel durable et fort, dans les teintes les plus à la mode. Venez les voir, vous serez ravis.

VAL. REG. $69.50

CHEMISES "SPORT"

Nous venons de recevoir un grand assortiment de nouvelles chemises sport dans plusieurs couleurs attrayantes pour maintenant et l'été. Toutes grandeurs. A PARTIR DE

$3.95

NOUVEAUX

SOULIERS
DE PRINTEMPS ET D'ETE

Très bel assortiment de souliers de saison. Modèles attrayants à la fois sport et confortables. Plusieurs couleurs au choix dans les grandeurs 6 à 11. A partir de

$7.95

COUPE-VENT
pour garçons

Satin épais, nervures aux manches. Doublés. Bleu royal, rouge vin et brun. — A partir de...

$4.98

COMPLETS
POUR GARÇONS
2 PANTALONS LONGS

C'est le temps d'acheter le complet de votre fils. Voici des valeurs régulières de $25 réduits de $6. Confectionnés comme les complets d'hommes, vous en trouverez à double croisure dans les grandeurs 29 à 34. SPECIAL

$19.95

Dans les grandeurs 24 à 28, à deux pantalons longs. SPECIAL

$14.95

- Chez Mozart, vous obtenez toujours plus pour votre dollar.

BLOUSES

Mesdames, Mozart possède un très vaste choix de blouses en crêpe, nylon, "MERRILLON", voile, broadcloth, etc... dans les grandeurs 12 à 44. Choix de plusieurs styles à la mode y compris les fameuses manches "extra-bouffantes". — A partir de

$2.98

BOURSES

Grand choix de bourses dans toutes les teintes printanières. Vous en trouverez en serpent, cordé ou veau de très bonne qualité. Plusieurs modèles attrayants parmi lesquels il y en a sûrement un qui vous plaira. A PARTIR DE

$4.50

- Vous ne payez PAS PLUS pour la MILLEURE qualité chez MOZART

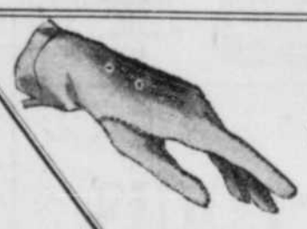

GANTS

Pour vos gants comme pour toute votre lingerie, Mesdames, voyez d'abord Mozart. Gants en chevreau, chamoisette, nylon, mèches, etc... Un très beau choix de couleurs pastelles ainsi que bleu, gris et noir. A PARTIR DE

$1.25

BLAZERS POUR GARÇONS $11.95

Tous les clients de Mozart ne tarissent pas d'éloges sur ces jolis blazers à poches unies ou avec écusson. Grandeurs: 26 à 34. Couleurs: bleu marine et rouge-vin. SPECIAL

MANTEAUX
POUR FILLETTES

Achat spécial! Prix spécial! Mozart vient de recevoir un immense choix de très jolis manteaux dont la valeur régulière est de $35. Tissus des plus nouveaux, modèles au choix. Teintes pastelles et assorties: Naturel, beige, bleu, rose, rouge, vert. SPECIAL

$24.95

MANTEAUX
POUR FILLETTES

Voici un autre groupe de manteaux qui vous font épargner au moins $5.00 sur chaque manteau. Vous les trouverez dans les grandeurs 7 à 14. Val rég. $20. SPECIAL

$14.95

ROBES
DE FILLETTES

Robes lavables et délicatement garnies. En broadcloth de coton, picolay de coton et cotonnades glacées. Un immense assortiment de modèles. Teintes assorties. Tailles 7 à 12. SPECIAL

$2.98

OUVREZ UN COMPTE COURANT
- AUCUN ACOMPTE
- LIVRAISON IMMEDIATE
- PAYABLE A LA FIN DE JUIN

MANTEAUX
COURTS
"SHORTIES"

Nouveau groupe de manteaux courts offerts à un véritable prix d'aubaines. Ces manteaux se vendent régulièrement $10. et $15. de plus. Venez les voir. Ils sont confectionnés de tissus tout laine dans toutes les nouvelles teintes de la saison. — Grandeurs: 10 à 18. SPECIAL

$25.

AYEZ L'OEIL SUR LES SPÉCIAUX DE MAI DE MOZART

96-98 nord, rue Wellington