L'ÉVÉNEMENT

LE PLUS ANCIEN QUOTIDIEN FRANCAIS DU CANADA

66ième ANNEE No 178 — QUEBEC, VENDREDI 23 DECEMBRE 1932 — Tirage certifié par l'A. B. C. — SEIZE PAGES

SUIVEZ C-K-C-V

12.00—Variétés.
12.30—MARCONI.
1.00—REX BATTLE.
1.30—La Laiterie de Québec.
6.30—MUSIQUE.
7.00—EXCEL PETROLEUM.
7.30—Concert spécial du Club "Le Chien d'Or" et le Cousin Maurice.

VOTE DE CONFIANCE AU GOUVERNEMENT PAUL-BONCOUR

Le nouveau premier ministre présente sa déclaration ministérielle et la Chambre des Députés lui vote confiance par 365 voix contre 215. — A propos des dettes, M. Paul-Boncour se montre habile, disant que la volonté exprimée par les représentants du peuple doit être respectée mais que le gouvernement a le droit de travailler à effectuer la conciliation.

MARIN ATTAQUE

(Serv. de la Presse Canadienne)

Paris, 23. — La Chambre des Députés a voté confiance dans le gouvernement Paul-Boncour, hier soir, par 365 voix contre 215, après que le premier ministre eut présenté sa déclaration ministérielle. Le vote fut pris après six heures de discussion au cours desquelles M. Paul-Boncour insista sur la nécessité de concilier les manières de voir des Etats-Unis et de la France.

Le premier ministre, dans sa déclaration, dit nettement que "s'il est essentiel que les négociations soient poursuivies, il est aussi opportun qu'elles soient menées avec prudence d'ici à ce qu'une nouvelle administration prenne le pouvoir à Washington".

Il dit aussi que les grandes lignes entre lesquelles ces pourparlers doivent procéder, ont été tracées récemment par le vote de la Chambre qui se prononça contre le paiement du 15 décembre aux Etats-Unis, à moins que ceux-ci n'acceptassent de discuter la revision des dettes de guerre.

Dans sa déclaration ministérielle, M. Paul-Boncour dit entre autres choses : "Nous estimons que les circonstances actuelles ainsi que la situation compliquée de l'heure présente aux Etats-Unis nous obligent à conduire avec une extrême prudence les négociations dont l'orientation a été tracée par le vote donné par la Chambre le 14 décembre".

Répondant aux critiques de M. Louis Marin, chef conservateur, en rapport avec la composition du nouveau gouvernement qui se rapproche fort de celui de M. Edouard Herriot, M. Paul-Boncour dit : "Je ne crois pas que le vote donné relativement à la dette, quelque important qu'il soit, doive dominer tout le travail de la Législature".

Le premier ministre, reconnaissant le mérite des conversations conduites par M. Herriot au sujet des dettes, ajouta : "Que peut-on exiger du gouvernement, sinon qu'il respecte le vote de la Chambre ? Mais on ne peut l'empêcher de travailler à effectuer la conciliation au lieu d'élargir la rupture. Le gouvernement fera tout son possible pour en venir à une entente. Je m'y appliquerai en comptant sur l'entière coopération des comités et de la Chambre elle-même"

Tandis que M. Paul-Boncour s'adressait à la Chambre, et exposait son attitude à l'égard des dettes dues aux Etats-Unis, M. Henri Bérenger, dans une entrevue accordée à la Presse Associée, disait : "J'espère fermement que l'Amérique comprendra que le paiement du 15 décembre ne fut pas refusé, mais fut subordonné à une entente à l'amiable entre les Etats-Unis et la France".

HEROINE

Mme AMY JOHNSON-MOLLISON, photographiée avant son départ de Capetown pour l'Angleterre.

M. CAHAN DOIT PROLONGER SA VISITE A PARIS

Les conversations avec le gouvernement français seront reprises.

RECOMMENCEMENT

La chute du cabinet Herriot n'a pas avancé le traité franco-canadien.

RETOUR DE LONDRES

(Serv. de la Presse Canadienne)

Paris, 23. — Les conversations officielles ayant pour but d'organiser un nouveau traité commercial franco-canadien pour remplacer celui qui fut abrogé par le Canada l'été dernier, seront reprises ici dans quelques jours.

L'honorable M. C.-H. Cahan, Secrétaire d'Etat pour le Canada, est arrivé de Londres hier soir, après y avoir discuté diverses questions commerciales avec le premier ministre canadien, le très honorable M. R.-B. Bennett, au cours de son séjour dans la capitale britannique.

M. Cahan a fait remarquer, hier soir, que les pourparlers relatifs au nouveau traité en vue furent suspendus par la démission du cabinet Herriot, mais qu'ils seront repris avec le nouveau gouvernement.

Un nouveau gouvernement étant maintenant au pouvoir, M. Cahan devra nécessairement refaire tout le chemin parcouru au cours de ses conversations avec le cabinet Herriot. On s'attend à ce que le ministre canadien passe ici au moins trois semaines encore.

DRAME DE LA FOLIE

Un homme tue sa femme et ses enfants, puis se suicide.

(Serv. de la Presse Canadienne)

Wilson, C. N., 23. — Un père devenu subitement fou a "nettoyé" toute sa famille, hier, en se servant d'une hache et d'un fusil. Les victimes sont Rodney Eatman, cultivateur âgé de 28 ans, sa femme, Magaret, âgée de 21 ans et deux enfants, Marie et Joséphine âgées respectivement de 3 ans et un an.

La femme et les deux enfants furent assassinés dans leur sommeil à coups de hache, et le père se fit ensuite sauter la cervelle. Des amis disent que l'homme était tracassé depuis quelque temps par des soucis financiers.

TREVE POUR NOEL

(Serv. de la Presse Canadienne)

Le Paz, Bolivie, 23. — Le ministère des Affaires Etrangères a annoncé, hier soir, que la Bolivie et le Paraguay ont accepté une trève sur le front de bataille du Gran Chaco Cette trève durera de minuit, le 24 courant, à minuit, le 25 décembre.

TEMPERATURE

(Serv. de la Presse Canadienne)

Toronto, 23. — La pression est élevée dans l'est du Canada et la plus grande partie des Etats-Unis. La température a été généralement belle et douce dans tout le Dominion, à l'exception de quelques bourrasques de neige dans Québec, et d'averses locales dans les Maritimes.

	Min.	Max.
Dawson	- 4	Zéro
Aklavik	-18	- 8
Victoria	40	44
Vancouver	40	46
Edmonton	4	34
Banff	21	32
Calgary	10	32
Régina	3	20
Brandon	Zéro	23
Winnipeg	6	24
London	28	40
Toronto	34	43
Kingston	36	44
Ottawa	34	42
Québec	24	36
Saint-John	36	44
Halifax	36	42
Charlottetown	26	38

PRONOSTICS

Vallée de l'Outaouais et Haut St-Laurent : Vents d'ouest modérés, beau et doux.

Bas St-Laurent : Vents du sud, beau, assez doux.

Golfe et Côte Nord : Vents d'ouest, nuageux, plus froid.

Maritimes : Gros vents, nuageux, un peu plus froid.

MESSAGE DU PAPE PIE XI A L'UNIVERS

Le Souverain Pontife rencontrera aujourd'hui tous les Cardinaux de Rome.

UNE TRADITION

Message à la radio, mais l'Amérique ne peut pas l'entendre.

A 6 H. 15 CE MATIN

(Serv. de la Presse Canadienne)

Cité Vaticane, 23. — Les efforts tentés par le monde entier pour se rétablir seront probablement discutés par le Pape Pie XI la veille de Noël, alors que tous les cardinaux qui seront dans Rome ce jour-là lui rendront la visite traditionnelle pour lui exprimer leurs voeux de Joyeux Noël.

Dans sa récente encyclique, le Saint-Père a démontré qu'il s'intéresse de près aux problèmes de la crise actuelle. On s'attend aussi à ce qu'il relate la situation de l'Eglise dans le monde entier sous la rubrique habituelle de "joies et chagrins de l'année", et fasse mention spécialement du Mexique, de la Russie et de l'Espagne.

LE MESSAGE PAPALE

(Serv. de la Presse Canadienne)

New-York, 23.—Etant donné que les longueurs d'ondes utilisées par le poste de radio du Vatican ne peuvent être captées d'une manière satisfaisante de ce côté-ci de l'Atlantique aux petites heures du matin, en cette période de l'année, rien n'a été préparé pour retransmettre sur les réseaux réguliers le message annuel que le Pape Pie XI irradiera aujourd'hui, à 6.15, heure régulière de l'est, à l'occasion de la fête de Noël.

RELIGIEUSE A L'HONNEUR

Médaille de l'Académie française à une religieuse.

(Serv. de la Presse Canadienne)

Ottawa, 23 — La Soeur Marie Thomas d'Aquin, supérieure de l'Institut Jeanne d'Arc ici, a obtenu la médaille de l'Académie française en reconnaissance du zèle qu'elle a déployé jusqu'à présent dans l'enseignement de la langue française au Canada. Madame Arsène Henry, épouse du ministre français au Canada, s'est rendue hier à l'Institut Jeanne d'Arc pour annoncer la bonne nouvelle à la supérieure. La médaille de l'Académie française sera remise un peu plus tard à la récipiendaire par le ministre français lui-même.

La Soeur Thomas d'Aquin est déjà Officier d'Académie. Elle est une poétesse remarquable et elle est reconnue comme une autorité dans l'enseignement de la langue française.

2,500 MORTS A CUBA

On découvre encore des victimes de l'ouragan de novembre.

(Serv. de la Presse Canadienne)

Camaguey, Cuba, 23. — Les ouvriers employés à faire disparaître les dernières traces de l'ouragan et du raz-de-marée qui dévastèrent Santa Cruz El Sur le 9 novembre dernier, ont trouvé 327 nouveaux corps, d'après un rapport fourni hier par le lieutenant Ramirez Lastre, directeur des travaux.

On estime officiellement que plus de 2,500 personnes ont péri dans Santa Cruz seulement. Dans les trois jours qui suivirent la catastrophe, environ 1,800 cadavres furent inhumés ou brûlés, et des centaines ont été découverts depuis au milieu des ruines.

LE NAVIRE COULE

Le transport "La Seine" sombre dans le golfe de Gascogne.

(Serv. de la Presse Canadienne)

Paris, 23. — Le ministère de la Marine a annoncé, hier, que le transport La Seine, surpris par une tempête dans le golfe de Gascogne, avant-hier, a coulé au cours de la nuit dernière en dépit des efforts tentés pour le sauver en le remorquant jusqu'au port. Tous ses officiers et matelots ont été rescapés par le croiseur Dupleix, qui est attendu à Brest aujourd'hui.

INONDATION EN FRANCE

(Serv. de la Presse Canadienne)

Perpignan, France, 23. — Le district inondé dans le département des Pyrénées Orientales où des pluies extraordinaires durent depuis plusieurs jours, représente une surface de 50,000 hectares, ou un huitième de tout le département. Les dommages sont très élevés et les autorités ont sollicité l'aide du gouvernement.

L'indépendance des Philippines

(Serv. de la Presse Canadienne)

Washington, 23. — L'indépendance pour les Philippines dans dix ans a été votée par le sénat des Etats-Unis hier, et il ne faut plus que l'approbation de la Chambre des Représentants avant que cette mesure soit placée devant le président Hoover pour ratification finale.

Ceux qui poussent ce bill à la Chambre ont l'intention d'amener celle-ci à prendre une décision aujourd'hui, afin que la question soit tranchée avant l'ajournement des Fêtes.

On ignore quelle attitude adoptera le président Hoover. Plusieurs républicains pensent qu'il mettra son veto, pour tenir compte des fortes objections qu'entretiennent les secrétaires d'Etat et de la Guerre à l'égard de l'indépendance des Philippines.

ROOSEVELT ENCORE PRET A COOPERER

Le président-élu s'étonne d'une déclaration de la Maison Blanche.

A PROPOS DES DETTES

Le chef républicain prétend qu'il ne peut y avoir d'entente des partis.

UN AJOURNEMENT?

(Spécial à L'Evénement)

Washington, 23. — Les discussions entre le président Hoover et le futur président F.-D. Roosevelt, à propos des dettes de guerre et des autres problèmes internationaux, n'ont pu aboutir à aucun accord touchant la procédure à suivre et l'on n'entrevoit dans les milieux bien informés aucune action concrète avant le 4 mars en vue du règlement final des présentes difficultés.

La correspondance entre MM. Hoover et Roosevelt, qui sera publiée sous peu, fera voir la conviction du président qu'il est inutile de procéder au règlement immédiat de problèmes aussi compliqués que celui des dettes de guerre.

Une explication en ce sens a été donnée par une source officielle qui a refusé qu'on la citât directement avant la publication de la correspondance.

M. Hoover aurait par conséquent décidé de laisser la question au point où elle en est jusqu'à l'installation de son successeur, le 4 mars.

ROOSEVELT SURPRIS

(Serv. de la Presse Canadienne)

Albany, N.-Y., 23. — Le président-élu Franklin-D. Roosevelt a publié hier soir une déclaration dans laquelle il dit: — "Je suis assez surpris de la déclaration publiée par la Maison Blanche cet après-midi. Il est malheureux non seulement pour ce pays, mais pour la solution des problèmes mondiaux, qu'on laisse ainsi entendre que je ne considère pas comme une chose opportune de coopérer activement à l'étude des problèmes étrangers.

"J'ai suggéré au président qu'il choisisse ses représentants pour faire une étude préliminaire de ces questions. J'ai aussi demandé à être tenu au courant des progrès réalisés dans ces considérations préliminaires, et j'ai offert au président d'avoir avec lui des consultations aussi souvent qu'il le voudrait d'ici au 4 mars prochain. J'espère que ce programme pratique et cette offre catégorique seront acceptés."

C'est la première fois que M. Roosevelt formule une déclaration publique concernant son attitude depuis que le président Hoover a suggéré au Congrès américain, récemment, une coopération entre le président-élu et le président actuel pour constituer une commission chargée de reviser les dettes de guerre.

ACCIDENT A CHICOUTIMI

Deux enfants qui glissaient ont failli être tués.

(Serv. de la Presse Canadienne)

Chicoutimi, Qué., 23.—Deux bambins ont failli perdre la vie, hier après-midi, alors qu'ils s'amusaient à glisser en traîneau en descendant la rue Maltais. Vers 2 heures, deux petits garçons descendaient sur un traîneau dans la rue, tandis qu'une automobile, venant sur la rue Cartier, se dirigeait vers l'ouest. A l'intersection de la rue Maltais, le chauffeur remarqua le traîneau et appliqua les freins, tandis que le plus vieux des bambins se jeta de côté, mais malheureusement l'autre petit garçon ne put pas se garer. Le traîneau fut projeté de l'autre côté de la rue et l'infortuné garçon roula sous l'automobile.

Le chauffeur s'empressa de secourir le bambin, et une voisine appela le Dr Lemieux, qui se porta au secours du jeune fils de M. Hector Girard, chez qui le blessé avait été transporté. Le médecin constata une fracture à la jambe gauche et plusieurs contusions moins graves.

DIPHTERINE
Pour les rhumes, bronchites, catharres et toutes les affections des voies respiratoires.

EMOI DANS UN QUARTIER DE GLASGOW

Des milliers de chômeurs envahissent le centre commercial de la ville.

POLICIERS BLESSES

Les magasins étaient remplis à ce moment. — Incident au conseil municipal.

SUSPENSIONS

(Serv. de la Presse Canadienne)

Glasgow, Ecosse, 23. — Des centaines de personnes en train de magasiner paisiblement ont été prises par surprise, hier, quand quelques milliers de chômeurs ont envahi le quartier des grands magasins. Cinq policiers ont été blessés, dont deux grièvement, en voulant enrayer l'avance des marcheurs.

Les manifestants se mirent en marche après que sept membres travaillistes du conseil de ville eurent été suspendus à la suite d'une discussion sur l'opportunité de recevoir ou non une délégation de sans-travail.

Tous les policiers blessés ont été transportés à l'hôpital Un détective, lancé dans la Clyde par les manifestants, ne fut sauvé qu'au prix de grandes difficultés.

TERRIBLE TEMPETE

Sur le littoral du Pacifique.—Pertes de vie.

(Serv. de la Presse Canadienne)

Vancouver, C.A., 23.—Deux personnes au moins ont trouvé la mort au cours de la tempête qui a sévi sur le littoral du Pacifique hier.

Roland Girling, 20 ans, a été emporté par la vague alors qu'il tentait avec son frère, de sauver une chaloupe menacée d'être brisée par les coups de mer à McNeill Bay. Il fallut toute la persuasion d'un voisin pour empêcher Philip Girling de plonger dans le flot démonté pour tenter de sauver son frère. S'il l'eut fait, il eut certainement trouvé la mort également.

Le service côtier a Seattle, Wash., a fait savoir que le capitaine Dodenburg, du fréteur Brava, avait été emporté par une vague au large du cap Flattery.

Depuis 40 ans, on n'a jamais vu pareille tempête ici. On calcule que le vent souffla jusqu'à 70 milles à l'heure. Dans Victoria et dans Vancouver des dommages considérables ont été enregistrés.

MOINS DE MILLIONNAIRES

L'impôt sur les revenus accuse une grosse diminution à Washington.

(Serv. de la Presse Canadienne)

Washington, 23.—Les revenus fantastiques d'un million de dollars et plus, qui, en 1929, firent tomber dans le Trésor américain des sommes énormes en impôts, sont devenus tellement rares que les rapports de l'année 1931 n'en enregistrent que 75, contre 513 il y a trois ans à peine.

Il reste encore à voir combien il y aura de ces revenus en 1932 mais le bureau du Revenu de l'Intérieur, en analysant le revenu net de l'an dernier, a annoncé hier qu'il constatait une diminution de $6 500,000,000 dans les revenus nationaux de 1930 à 1931. Le total des revenus pour l'année 1931 fut de $16,341,-994.

LES RECETTES ET DEPENSES DE ONZE MOIS

Le C. N. R. présente son rapport de novembre et celui de janvier à décembre.

QUELQUES CHIFFRES

Dépenses diminuées de $33,-378,539 et recettes, de $30,706,368.

ETAT COMPARATIF

(Spécial à L'Evénement)

Montréal, 23. — Les recettes nettes du chemin de fer National du Canada durant le mois de novembre 1932 se sont élevées à $1,038,581, les recettes brutes ayant été de $11,-742 329 et les dépenses d'exploitation $10,703 747. Ce dernier chiffre représente une diminution de $2,502,-763 sur novembre 1931.

Durant les premiers onze mois de 1932 les dépenses d'exploitation se sont élevées à $122,992,035, une diminution de $33,378,539 sur les chiffres de 1931.

Les revenus bruts de la compagnie durant le mois de novembre furent de $3,548,664 moindres qu'en 1931. Durant la période de onze mois ils s'élevèrent à $133,156 206 soit $30,706.368 de moins que durant la période de 1931 correspondante.

Durant cette période de onze mois les recettes nettes de la compagnie se sont élevées à $10,164,170 en 1932, une augmentation de $2,672,171 sur les recettes nettes de 1931.

Voici les bilans résumés de la compagnie pour le mois de novembre et les onze premiers mois de l'année :

Novembre	1932	1931
Rec. brutes	$11,742 329	$15,290.993
Dép. d'expl.	$10,703.747	$13,206,511
Rec. nettes	$1,038,581	$ 2,084,481
Pourcentage d'exploitation p. c. 86.27 p. c.		91.15
Onze premiers mois :		
Rec. brutes	$133.156 206	$163 862,574
Dép. d'expl.	$122,992,035	$156,370,574
Rec. nettes	$ 10,164,170	7,491,999

RAPPEL DE CLAUDEL?

Un ambassadeur plus jeune remplacerait Paul Claudel.

(Serv. de la Presse Canadienne)

Paris, 23. — De puissantes influences au parlement et principalement au sénat cherchent à amener le nouveau gouvernement Paul-Boncour à envoyer à Washington, à la place de M. Paul Claudel, un ambassadeur plus jeune, possédant bien l'anglais, et au courant des conditions changeantes de la république américaine.

On apprécie le travail accompli jusqu'à date par M. Claudel, mais certains éléments français croient que le moment est venu d'envoyer dans la capitale américaine un ambassadeur apte à collaborer avec les démocrates dans leur conception du gouvernement.

On mentionne sous ce rapport les noms du comte Charles de Chambrun, ambassadeur en Turquie, et de M André Siegfried, membre de l'Institut français et auteur des "Etats-Unis d'aujourd'hui".

NOUVEAU SANATORIUM

Il serait construit à Montréal, au coût de $1,500,000.

(Serv. de la Presse Canadienne)

Montréal, 23. — On s'attend à ce qu'un sanatorium pour tuberculeux, au coût de $1,500,000, soit construit au début de 1933, a-t-on appris hier. Cet hôpital, qui renfermera 500 lits, sera construit par l'Institut Bruchési, de Montréal. On dit qu'un citoyen de la Métropole, un "gentleman - farmer", a donné un terrain de 200 acres à l'Institut Bruchési à cette fin. On compte aussi sur l'aide du gouvernement de la province de Québec et de la ville de Montréal pour réaliser cette entreprise.

GROS FEU A TOKIO

Des constructions en bois sont rasées: 14 victimes connues.

(Serv. de la Presse Canadienne)

Tokio, 23.—Un incendie, activé par un vent violent, a rasé toute une série de constructions de bois dans le quartier pauvre de Fugagawa, en cette ville, à bonne heure ce matin. Quatorze personnes ont perdu la vie dans cette conflagration, et trente-trois autres sont disparues tandis que dix-huit ont été blessées.

Le feu commença au cours de la nuit et en moins d'une demi-heure une vingtaine de logements abritant 90 familles avaient été consumés.

AU MEXIQUE

Radical-socialiste, le colonel ADALBERTO-J. TEJEDA, ancien gouverneur de Vera Cruz, ambitionne de devenir président du Mexique. Il est arrivé dernièrement à Mexico pour conférer avec le général Plutarco-Elias Calles, chef politique du pays.

LE PROCES DE J.-J. HARPELL SE CONTINUE

L'accusé témoigne de même que l'homme qu'il a attaqué.

DUEL D'AVOCATS

On discute sur l'admissibilité de la preuve. — Des détails.

LES PRETS

(Serv. de la Presse Canadienne)

Montréal, 23. — (Par Frank Flaherty, de la Presse Canadienne) M. Thomas-B. Macauley, président de la Sun Life Assurance Company of Canada, et James J. Harpell ont témoigné, hier, au procès intenté contre ce dernier pour libelle criminel contre M. Macauley. Les avocats des deux parties ont engagé un duel oratoire sur l'admissibilité de la preuve.

M. Harpell provoqua une sensation lorsqu'il exposa dans quelles conditions difficiles son avocat et lui - même travaillaient. "Nous avons des tas de preuves à soumettre", dit-il, "mais nous ne pouvons pas les présenter devant le tribunal".

Le président de la Sun Life consentit de lui-même à fournir des détails au sujet du prêt de $9 375,000 que sa compagnie est sensée avoir consenti à Insull Investments Incorporated en 1929. M. Macauley dit que ce ne fut pas un prêt réel, vu que l'argent ne changea pas de main. La Sun Life possédait 25,000 parts du capital-actions de la Compagnie Edison qu'Insull était disposé à acheter au prix de $375 l'action. Ceci représentait un profit de plus de $6 000 000 pour la compagnie, et, comme Insull ne fut pas en mesure de payer au moment de la transaction, les parts lui furent remises contre son billet et autres garanties collatérales. Plus tard l'achat fut payé en entier.

Après que M. Macauley eut parlé de la transaction qui rapporta à sa compagnie un profit de six millions de dollars, Me Cormier, avocat de la défense, demanda au président de la Sun Life :

"Vous nous avez parlé de profits. Mais voulez-vous nous dire maintenant combien vous avez perdu dans l'achat de 127,000 parts privilégiées de la Middle West Utilities Company ?"

Le juge décida que cette question n'avait pas sa place dans la présente cause.

Transquestionné par Me Geoffrion, avocat du plaignant, M. Harpell affirma que ses attaques contre la Sun Life n'avaient pas été inspirées par le refus de cette compagnie de lui avancer de l'argent en prenant comme garantie une partie de sa propriété. Il ajouta qu'il avait demandé un tel emprunt à cinq compagnies d'assurances, et que deux avaient refusé, alors que trois autres avaient consenti. Il nia aussi avoir jamais donné instruction à M. T. Kelly Dickinson, rédacteur de son journal en 1929, d'attaquer la Sun Life.

NOMINATION A GENEVE

(Serv. de la Presse Canadienne)

Berlin, 23. — Friedrich Von Keller, ancien ministre en Argentine, a été nommé, hier, commissaire permanent de l'Allemagne auprès de la Société des Nations. Il devient par le fait même membre de la délégation allemande à la conférence du désarmement.

VERDICT DE COUPABLE

Un jeune Français trouvé coupable du meurtre d'un Américain.

(Serv. de la Presse Canadienne)

Versailles, France 23. — Refusant d'accepter un plaidoyer d'"irresponsabilité morale", un jury a trouvé, hier, Guy Davin, Français âgé de 20 ans, coupable de l'assassinat de Richard Wall, ancien citoyen de New York, tué en décembre dernier. David a été condamné à la réclusion à vie et aux travaux forcés. Le condamné accepta le verdict avec un grand calme. Il se tourna vers sa femme, quand les paroles fatales furent prononcées par le tribunal, et il lui sourit.

Le corps de Wall fut trouvé dans la Seine environ un mois après sa mort. La police annonça subséquemment qu'elle avait obtenu une confession de Davin et que celui-ci avait déclaré qu'il avait tué l'Américain après lui avoir volé trois cents dollars.

LE HOCKEY

Toronto	0
Americans	1
Détroit	0
Boston	7
Chicago	4
Maroons	1
CANADO-AMERICAINE :	
Providence	4
New-Haven	1
INTERNATIONALE :	
Windsor	2
Détroit	1
EXHIBITION :	
Le Soleil	7
Champêtre	3

CHAMBRES A LOUER
Manoir Montmorency, 410, St-Jean, Qué.
Toutes avec douche ou bain. Respectivement $20 et $25 par mois; endroit idéal pour dames et messieurs.

L'ÉVENEMENT
D'un matin à l'autre

Propos

L'habit ne fait pas le crédit.

Ceux qui se dérobent ne sont pas honnêtes.

Une dame connait l'art de refuser aimablement.

Les affres de l'envie de fumer sont aussi terribles.

Les chercheurs de pétrole ont surtout trouvé de l'eau.

Sur la scène politique, les acteurs aiment aussi les encores.

Le don de mémoire joue de vilains tours aux écrivains.

Moins on a de crédit, mieux on peut spéculer sur le patriotisme.

Pour cadeau de Noël, M. Bennett a donné un peu d'ozone à John Bull.

Le fanfaron a pour lui-même un profond mépris, mais il ne le dit à personne.

Trop de mauvais garnements commencent la vie comme ont fait leurs parents.

Ces palais flottants sont un exemple de l'augmentation des dettes flottantes.

La machine à écrire ne tient pas compte du fait que la vérité git au fond d'un encrier.

A part les secrets d'Etat, Lloyd George connait des tas de secrets qu'il pourrait raconter sans courir le risque d'aller en prison.

Diogène.

Illogisme

Une manifestation de chômeurs a mis en fuite une légion d'acheteurs dans les rues de Glasgow. Empêcher les clients de visiter les magasins, c'est ce que le socialisme finit toujours par accomplir.

Lendemains de fête

Noël et le Jour de l'An tombant un dimanche, cette année, ce sera congé à peu près général, le 26 décembre et le 2 janvier. Aucune des branches de l'activité ne se ressentira de ces congés, loin de là. Nous sommes tous un peu écoliers et il faut pouvoir souffler de temps à autre pour ne pas s'essouffler.

Message

Les stations américaines et canadiennes de radio ne pourront, à cause de la faiblesse relative de la transmission, capter et transmettre le message pontifical, aux petites heures du jour. Québec s'en consolera en écoutant avec respect l'écho de la parole du Pape que S. E. Mgr Villeneuve lui apporte fidèlement.

Xavier Mercier

La génération actuelle apprendra la mort de ce sympathique chanteur, mais sans savoir que par ouï-dire quels grands succès il obtint en France et en Angleterre, au début de sa carrière artistique. A son retour définitif dans sa ville natale, Xavier Mercier souffrait déjà d'une affection qui l'empêchait de donner une idée exacte de la beauté de sa voix et de la valeur de son talent. De beaux souvenirs auront consolé ses dernières années.

Shaw à Hollywood

Selon son expression, pour faire le tour du monde, George Bernard Shaw devait inévitablement "se heurter aux Etats-Unis". On prétend qu'il profitera de cet "accident" pour se rendre au royaume des acteurs. Ce sera beau! Après s'être fait photographier sur les ruines de Pompéi, le dramaturge déclarait dernièrement, en montrant la ville enfouie. "Ce n'est pas surprenant que Dieu l'ait recouverte de cendres et de poussière". Que peut-il dire de Hollywood, après cela?

La France paye...

Paul-Boncour déclarait hier que la France désire s'entendre à l'amiable avec les Etats-Unis, en ce qui regarde les dettes de guerre. Lorsque la France aura payé, on pourra dire que la dernière crise ministérielle ressemble à ces motions que présentent les avocats habiles, lorsqu'ils veulent retarder une cause pour accommoder un défendeur pris au dépourvu et sans défense à présenter, et qui se laisse, une fois qu'il a l'argent nécessaire, condamner par défaut afin d'éviter les frais.

DANS LEVIS

LES ZOUAVES PONTIFICAUX ONT LEUR ASSEMBLEE

Une grande assemblée des Zouaves Pontificaux a été tenue mercredi soir dernier, en la salle paroissiale Notre-Dame de Lévis, sous la présidence de M. Charles Fortier, de Lévis. M. l'aumônier l'abbé T.-P. Cloutier était présent. Près de soixante membres assistaient à l'assemblée qui se prolongea jusqu'à dix heures 45.

M. l'abbé Cloutier félicita les nouveaux membres et les invita à persévérer dans la nouvelle compagnie. Il leur démontra que l'union et l'égalité, de même que la soumission seraient les seuls moyens pour parvenir à un résultat satisfaisant.

M. Lamontagne, officier de l'état-major de la Compagnie des Zouaves Pontificaux de Québec, délégué par le lieutenant-colonel vint instruire les Zouaves des règlements et instructions relatives à cette compagnie de la rive-sud. Un exercice militaire eut lieu immédiatement après l'application de la théorie, et tous ont semblé vouloir mener la chose à bien. M. Lamontagne se déclara enchanté de cette première visite.

Il y eut également élection pour un président du comité d'organisation. M. Julien Dumont fut choisi parmi l'assistance et M. Léo Demers eut la charge de vice-président.

Après maintes discussions, sur la question de régie, l'assemblée fut levée et ajournée à mercredi soir prochain à 8 heures, alors que l'instructeur Lamontagne sera présent.

Mme REMI LAVALLEE DANS LE DEUIL

Nous présentons nos plus sincères condoléances à Mme Rémi Lavallée de cette ville, qui vient d'être plongée dans le deuil par la mort de sa mère, Mme veuve André Faucher, née Angèle Turgeon, survenue mercredi après-midi, à l'Hôpital Général, à Québec.

Mme Faucher était âgée de 88 ans et 6 mois. Elle était la mère de Mgr Adjutor Faucher, P.D., curé de Jacques-Cartier, de MM. Henri et Roméo Faucher, respectivement de Montréal et de Floride, et de l'épouse de M. Rémi Lavallée, marchand de cette ville.

Les funérailles auront lieu demain matin, à 9 heures, en l'église de Jacques-Cartier à Québec.

Mme L'ECHEVIN DURAND DANS LE DEUIL

Nous offrons nos plus cordiales sympathies à M. Ls-Sylvio Durand, marchand de bois et échevin de cette ville, qui vient d'être plongé dans le deuil par la mort de son beau-père, M. Edouard Pérusse, survenue mardi dernier, à St-Louis de Pintendre.

Le défunt était âgé de 86 ans. Son service funèbre et sa sépulture auront lieu ce matin, en l'église paroissiale.

FIN DE CE TRIDUUM

Hier soir, en l'église de B'enville a eu lieu l'exercice de clôture du triduum prêché aux jeunes gens par M. l'abbé Wilfrid Lemieux, missionnaire diocésain. Six prêtres ont entendu les confessions mercredi soir.

La cérémonie d'hier soir a été solennelle et a été marquée par une procession dans l'église pour les jeunes gens, un cierge à la main.

AMBULANCE FORTIER

Mme Charles Couchy, de la rue Déziel, a été transportée à l'Hôtel-Dieu de Lévis, hier matin, au moyen de l'ambulance de M. Laval-Ed. Fortier de cette ville.

Nous souhaitons à la malade un prompt retour à la santé.

RESOLUTION DE SYMPATHIES

A une assemblée spéciale du Conseil Notre-Dame, No 2651, de l'Ordre des Chevaliers de Colomb, il a été proposé et résolu à l'unanimité que:

Des sympathies soient offertes à MM. Henri Verreault et Georges Doyle, membre de ce conseil, qui viennent d'être plongés dans le deuil par la mort de leur beau-frère, M. J. W. Thompson.

Que copie de cette résolution soit transmise aux familles et aux journaux pour publication.

ADELARD E. GUAY, Sec.

FUNERAILLES DE Mlle DELPHINE JUNEAU

Hier matin, à Ste-Jeanne d'Arc, à 9 heures, ont eu lieu les funérailles de Mlle Delphine Juneau, tante de MM. les abbés Victor Rochette, chanoine honoraire, et Alexandre Rochette, curé de la paroisse, décédée le 19 courant, à l'âge de 81 ans et 3 mois.

Après la cérémonie funèbre, les restes mortels ont été conduits à St-Augustin, où ils seront inhumés dans le cimetière paroissial.

A MM. les abbés Rochette et à la famille en deuil, nous offrons nos plus vives condoléances.

LES POMPIERS EMPECHENT UN INCENDIE

Peu s'en est fallu que la ville de Lévis ait été le théâtre d'une conflagration, dans la nuit de mercredi à jeudi, alors que le feu venait de se déclarer en arrière de la salle d'amusements de M. Rosario Giguère, côte du Passage, à Lévis.

En effet, vers 3 heures 45, hier matin, les pompiers étaient appelés en toute hâte pour combattre l'incendie qui venait de se déclarer dans la partie arrière de l'édifice de M. Giguère. On se perd en conjectures sur l'origine de cet incendie. A l'arrivée des pompiers, les flammes menaçaient de prendre des proportions très graves. Un boyau fut installé et le brasier vivement arrosé. On réussit à mettre l'élément destructeur sous contrôle après une demi-heure de travail.

Les dommages par le feu, la fumée et l'eau sont assez considérables. Les allées de quilles furent très endommagées par l'eau et la fumée plutôt que par le feu. On évalue les dommages à $1,000.

AU TABLEAU D'HONNEUR

Les élèves suivants de l'Académie Byrne ont été inscrits au tableau d'honneur pour le mois de novembre:

Classe d'affaires: 1er, J. Thibault, 2e J.-P. Morin, 3e R. Bolduc.

Classe Préparatoire: 1er L. Travigné; 2e Roméo Bernier; 3e C.-E. Turgeon.

Cours du soir de conversation anglaise: 1er Roméo Turgeon; 2e G. Richard; 3e H.-L. Poulin.

La médaille de l'Académie a été gagnée de nouveau par M. Thibault.

Wm S. BURNE,
directeur.

CERCLE DE L'A. C. J. C.

Lundi soir dernier le 19 décembre, le cercle Notre-Dame de l'A. C. J. C. tenait à Lévis sa 302e séance sous la présidence de M. Laval Gagnon.

M. l'abbé Jean-Thomas Nadeau, aumônier du cercle, était présent, ainsi que la plupart des membres.

Au cours de cette réunion M. Louis-Joseph Delisle donna un intéressant travail sur la danse à travers les âges, travail qui intéressa vivement les membres et valut à son auteur des applaudissements de ces derniers, ainsi que les remerciements du président.

Le cercle aura désormais ses séances le lundi au lieu du mercredi suivant la décision prise à la dernière réunion. La prochaine aura lieu dans la semaine du 16 janvier, et le conférencier de cette réunion sera M. Louis-Philippe Ouellet, ancien président du cercle. Le conférencier sera présenté par un membre du cercle.

N'AGGRAVONS PAS LA DEPRESSION

L'heure est grave et chacun a besoin de son gain. Il ne faut pas diminuer les revenus de personne. Qu'il s'agisse de choses absolument indispensables ou d'amusement, s'il convient de se restreindre raisonnablement, il convient aussi de ne pas tomber dans un égoïsme dangereux. La société s'est formée dans un but de coopération. Agissons en conséquence et n'oublions pas que chacun a le droit de vivre.

Une foule de gens dépendent pour leur salaire du bon vouloir de chacun.

Vous avez, par exemple, de bons restaurants que vous devez fréquenter. Etablissement solide, bien équipé à réputation enviable, qui peut répondre à toutes les demandes et satisfaire les exigences les plus sévères des clients les plus stricts, le Pierrot Café, est un restaurant où l'on mange très bien. Le midi, vous pouvez facilement dîner en ville et abondamment en allant au Pierrot Café. Le service est rapide, courtois, satisfaisant. Les allments sont nombreux bien apprêtés, savoureux.

MOTEUR TREMPE DANS LE VERNI

Par le temps qui court, alors qu'il fait froid et doux tour à tour, ceux qui emploient des moteurs ont besoin de les surveiller s'ils ne veulent pas rue Colomb, est spécialisée en ce fonctionner. Un excellent moyen d'empêcher l'action nocive des intempéries dans les moteurs, c'est de les soumettre au procédé suivant: tremper dans le verni et cuire au four. La maison H. Roberge, de la rue Colomb, est spécialisé en ce genre de travail. Il faut y envoyer son moteur.

LE CANADA FRANCAIS ATTEND ENCORE SON ROMANCIER NATIONAL

M. Pierre Daviault fixe à 1931 la date de la naissance du roman canadien français. — Espoirs que donnent les écrivains de la jeune génération.

Même si on ne concède à la littérature canadienne française qu'une valeur de second plan, elle n'en occupe pas moins aujourd'hui une position enviable. C'est ce que déclarait, hier soir, M. Pierre Daviault, publiciste et rédacteur à la Chambre des Communes à Ottawa, dans une conférence sur la "naissance du roman canadien", donnée devant les membres de l'Alliance Française, à l'Hôtel Ritz Carlton.

Il admit que le Canada français n'avait pas encore de roman national et que les plus belles œuvres d'imagination inspirées par notre province et notre pays étaient dues à la plume d'écrivains étrangers. Dans le passé, il n'y eut qu'à de rares intervalles des romanciers canadiens français dignes d'attirer l'attention tels que Gérin Lajoie, Rodolphe Girard ou Albert Laberge. Et le conférencier fait dater de 1931 la naissance du roman canadien. Depuis lors, en effet, les œuvres d'imagination se sont multipliées de façon surprenante. Cette floraison de romans fut préparée, dans la décade précédente, par les livres d'auteurs comme Robert de Roquebrune, Pierre Dupuy, Olivier Carignan, Robert Choquette, etc. M. Daviault souligne ensuite la parution, l'an dernier, de romans tout à fait significatifs écrits par Harry Bernard, Léo-Paul Desrosiers et par les écrivains de la jeune génération, Eva Sénécal, Jovette Bernier, Claude Robillard et Rex Desmarchais. Puis il dit que les deux causes principales qui ont retardé chez nous la composition d'oeuvres romanesques de valeur sont le manque de maturité de pensée chez notre peuple encore et le parti pris qui donna jadis au roman une seule valeur de combat. Il termine en analysant les dernier romans d'Harry Bernard de même que les livres de Léo-Paul Desrosiers, Eva Sénéchal, Jovette Bernier, Claude Robillard et Rex Desmarchais. Il souhaite que, dans un avenir prochain, se lève un Balzac ou un Sinclair Lewis canadien français.

MME ROY-VILANDRE

Mme Adrienne Roy-Vilandré a fait partie du Conservatoire Gandrille, à Québec puis étudié le chant dans cette même ville, avec Victor Occeller, Isa-Jeynevald, Madame Berthe Roy et plus tard à Paris, avec Jane Bathori. A son retour, elle renonça bientôt aux classiques et aux modernes car "son âme profondément canadienne", ainsi que disait M. Victor Morin, "avait trouvé sa voie dans l'interprétation des chants de son pays". Mme Roy-Vilandré s'appliqua dès lors à répandre et à faire connaître notre folklore, tout notre folklore, interprétant même dans leur langue les chansons indiennes harmonisées par E. MacMillan, directeur du Conservatoire de Toronto, Claude Champagne, de Montréal, et Léo Roy, de Québec.

Au lendemain d'un récital de chansons canadiennes et françaises, donné devant les élèves du Cours de français de l'Université McGill, le critique du journal **Le Canada** disait de Mme Roy-Vilandré: "Son programme, adroitement composé, était de nature à mettre en relief le charme primesautier et la verve naïve de ces chansons qui font de notre folklore un des plus intéressants du monde. L'interprétation que la gracieuse artiste canadienne-française sut en donner fit revivre, dans leur atmosphère même, ces compositions recueillies des lèvres de nos paysans et qui ont conservé une magique fraîcheur. Dans un court préambule explicatif, Mme Roy souligna l'importance du folklore dans la vie d'une nation et fit remarquer que le nôtre était d'une richesse peu commune puisqu'on était arrivé à retrouver dans notre pays plus de 6,000 vieilles chansons françaises et quelque 3,000 chansons de langue anglaise et indienne, soit 9,000 chansons en tout".

LES VACANCES

Montréal, 23. — Une centaine d'élèves, du Collège de St-Charles-Borromée de Sherbrooke, qui entreront en vacances demain partiront par le Canadien National pour Berlin, Lewiston Portland, Montréal et Victoriaville pour ne retourner à leur Alma Mater qu'après la fête des Rois.

Quarante élèves du collège de Peterboro, originaire de Montréal, sont arrivés dans la Métropole par le Canadien National pour passer le temps des fêtes avec leurs parents.

Près de 50 étudiants du collège de St-Augustin, à Toronto, sont arrivés à Montréal hier soir, à 10 h. p. m., par le Canadien National, pour passer la Noël et le Jour de l'An dans leurs familles.

Les quelques cents jeunes gens de Montréal, qui fréquentent l'Université d'Ottawa et le Juniorat du Sacré-Coeur, dans la Capitale fédérale, arriveront à Montréal, ce soir, à 6 heures p. m., par le train rapide du Canadien National.

On remarque encore parmi les étudiants qui arrivent dans la Métropole tous les jours, pour passer le temps des fêtes des cadets du Collège Militaire de Kingston. Ils voyagent dans un wagon spécial attelé au train du Canadien National.

PILLAGE LITTERAIRE

Les Américains n'ont pas une bonne presse en France. Des journaux de Paris signalent le pillage des oeuvres françaises exercé par des éditeurs de musique ou des impresarii de New-York ou d'ailleurs des Etats-Unis, lit-on dans "La Patrie". La dernière est du nouveau dans le domaine de l'incohérence et du cynisme. Un impresario a monté "Cyrano de Bergerac" en opérette avec accompagnement de jazz. On comprend l'émoi et l'indignation de la famille Rostand. Protestations auprès de l'ambassade; appels à la décence, au respect de la propriété littéraire, et quoi encore!

Ce n'est pas la première fois que les Américains sont pris en flagrant délit de ce genre. Dans le domaine de la musique surtout, ils ne se "gênent" pas. On raconte même que des jeunes compositeurs étrangers, qui se font connaître, grâce à la T. S. F., risquent fort de voir leurs propres oeuvres tripatouillées à la formule américaine et signées d'un autre, s'ils n'ont pas eu soin de les faire enregistrer. N'a-t-on pas découvert que certaines chansons très populaires étaient tout simplement une copie légèrement transformée de menuets français tel "Ramona" et maints autres. Cela donne une excellente idée de probité de ces gens.

Spéciaux pour Argent Comptant

Oeufs storage second	.17
Saindoux pur	.09
Beurre 1ère qualité	.24
Jambon cuit	.25
Olives, le flocon	.25
Ananas, 2 btes	.25
Pain de 2 lbs	.04½

J. NOEL RONDEAU
6 RUE LACHEVROTIERE
Téléphone: 2-4123

VISITE DE LA **TERRE SAINTE**
sous la direction du Commissariat de Terre-Sainte avec croisière en **MEDITERRANEE**
Départ de New-York le **4 FEVRIER 1933**
à bord du DE GRASSE
15 PAYS — 75 JOURS
$530 ET PLUS, TOUT FRAIS COMPRIS
S'adresser aux organisateurs
VOYAGES HONE
MM. HONE, F.-D. BARIL, LAURENT TURCOTTE
660, rue S.-Catherine Ouest
MONTREAL — HA. 3284

Ou au
CANADIEN NATIONAL
10, rue Ste-Anne Québec

C.E. GARON
Rép. L'Evénement
HOTEL KENNEBEC
LEVIS

DORION & DORION
AVOCATS
Immeuble "Quebec Power"
Tél: 8121 — 8122
Chs-Nap. Dorion, C. R., M. P.
Fred. Dorion, B.A., LL.L.
Noel Dorion, B.A., LL.L.

LE PREMIER PROGRAMME DE LA COMMISSION CANADIENNE DE LA RADIO

L'Orphéon de Montréal que les radiophiles entendront au cours du programme donné samedi prochain à sept heures au poste CKAC par la Commission Canadienne de la Radiodiffusion. Cette chorale est dirigée par M. Arthur Laurendeau, maître de chapelle de la basilique de Montréal. Ce concert durera une demi-heure. Il sera précédé de la radiodiffusion de la messe de minuit chantée à l'église de la Madeleine de Paris si connu pour son magnifique déploiement du culte et la beauté de ses chants liturgiques. Cette première émission se terminera à huit heures. La deuxième commencera à onze heures pour se terminer à minuit et dix. Elle fera entendre la Petite Symphonie sous la direction de M. J.-J. Gagnier et les carillons des Vieux Noels et le "Minuit Chrétien!" de l'église Saint-Dominique de Québec.

Pour La Corvée Des Achats Avant Noël

La Maison **T. D. DUBUC** Nos 214-218 Rue St-Jean

Vous offre toutes les suggestions pour vos achats de Cadeaux aux Parents, aux amis, ainsi que pour la maison. Magasinez à votre aise à nos divers rayons. Toutes les marchandises à l'étalage sont disposées bien en vue pour un choix facile.

Nous avons des Prix Spéciaux à offrir dans tous les lignes.

Magasin Ouvert Tous les soirs jusqu'au Jour de l'An

KIMONOS pour DAMES
KIMONOS de crépon fantaisie, Soie et Edredon fantaisie pour dames, une jolie collection de styles nouveaux pour choisir depuis..... **2.98 à 6.95**

Achetez le matin autant que possible cela permettra de vous mieux servir.

CHANDAILS POUR DAMES
Les toutes dernières nouveautés en chandails Tricot de laine unis et fantaisie. Toutes les tailles dans plusieurs styles, depuis .....
1.98 jusqu'à 5.49

PEIGNOIRS DE LIT.—En tricot de fantaisie laine et soie blanc, bleu-pâle et rose. Spécial comme cadeaux **1.95**

SOUS-VETEMENTS DE SOIE
Assortiments variés Lingeries **SOUS-VETEMENTS** de tricolette et crêpe de Chine pour dames. Pyjamas, Kimonos, Robes de Nuit, Combinaisons, Bouffants, Etc., Etc.
PRIX EXCESSIVEMENT BAS

COMBINAISONS Overalls, Tricot de laine gris, drab et rouge. Prix variant, chacun de..... **.98 à 1.98**

SUGGESTIONS en BAS et GANTS pour DAMES comme CADEAUX UTILES

BAS en cachemire de laine et laine et soie pour dames. Pointures assorties et des meilleures couleurs, depuis, la paire..... **.49 jusqu'à 1.25**

BAS de soie de toutes sortes et des meilleures fabriques à, la paire ..... **.69, .98 et 1.25**

GANTS de kid glacé, qualité pesante, noirs et couleurs. Pointures pour dames, Prix, la paire. **.98, 1.49 et 1.98**

GANTS de soie et chamoisette, doublés en noirs et couleurs en demande, depuis, la paire..... **.49 à .98**

BAS de soie doublés noirs et couleurs, pointures pour dames, Spécial, la paire..... **1.49**

BAS GUETRES cachemire de laine. Toutes les pointures pour dames, à, la paire ..... **.98 et 1.49**

GANTS de Laine noirs et couleurs nouvelles pour dames, la paire, de..... **.49 à 1.00**

PARURES DE COU COMME CADEAUX

COLLETS et POIGNETS en dentelle, satin et crêpe, depuis ..... **.25 à 2.00**

PLASTRONS, dentelle et crêpe ..... **1.50 à 3.00**

FOULARDS pour dames— Un beau cadeau en Tricot de laine fantaisie, soie et crêpe. Grand choix, depuis ..... **98. à 3.98**

Suggestions aux Dames
POUR CADEAUX DE MESSIEURS

CRAVATES, une grande variété de dessins.... **.25, .39 jusqu'à .98**

GANTS de kid doublés et non doublés, depuis.. **.98 jusqu'à 1.95**

FOULARDS de soie, Foulards de laine, grand choix de couleurs dessins, depuis.... **.25 jusqu'à 1.95**

CHEMISES négligées pour hommes et jeunes gens, depuis ..... **95. à 2.50**

PYJAMAS Broadcloth et Flanellette fantaisie, Prix, depuis ..... **1.29 jusqu'à 1.95**

KIMONOS Edredon Fantaisie, hommes et Garçons, à ..... **1.95 et 2.95**

CHAPEAUX de Feutre, couleurs et formes nouvelles. Prix Spéciaux ..... **1.69 et 2.50**

BAS cachemire de laine et laine et soie. Prix spéciaux, depuis, la paire ..... **.29, .39 et .69**

SACOCHES de cuir et de soie, noirs et de toutes nuances pour dames, depuis.... **.98 jusqu'à 9.95**

MOUCHOIRS de Fantaisie, soie chiffon à..... **.39 et .50**

PAPIER DE LUXE
CARTES de correspondance à tranche or et argent de, la boite ..... **.29 à 1.00**

PAPIER à lettre et Enveloppes, grand choix, depuis, la boite ..... **.19 à 2.00**

Suggestions en Cadeaux Utiles et Pratiques pour la Maison

DESSUS de coussins en velours peluche et soie, Prix, depuis..... **.98 jusqu'à 1.65**

CENTRES et CHEMINS DE TABLE, toile dentelle Filet, depuis..... **.25 jusqu'à 3.50**

DRAPS DE LITS blancs et couleurs fantaisie, Prix depuis ..... **.98 jusqu'à 5.98**

TAPIS de Tables damas et broché de soie. Prix, depuis..... **1.25 à 4.98**

NAPPES Toile Fantaisie avec serviettes de Table, depuis ..... **.98 jusqu'à 5.49**

COUVRELITS en Rayon Broché, Douillettes, Etc. Prix spéciaux ..... **2.98, 3.49, 3.74 et plus**

Les Chaussures Appréciées comme Cadeaux
BOTTINES à Patins, Bottes de Skis pour tous.
SOULIERS de cuir pour dames et messieurs. Dans une grande variété de styles.

Pantoufles pour toute la famille
En feutre, en Cuir, en Suède, en Satin et Crêpe fantaisie.

Prix Spéciaux à noter dans toutes les Lignes

Vaisselle
Verrerie
Poterie
Ustensiles d'aluminium
A BAS PRIX

Au RAYON des JOUETS
Voyez nos assortiments variés en Jeux de Table, Jouets mécaniques, Jouets de toutes sortes, Poupées, Voitures et meubles de Poupées aux Plus Bas Prix.
Un lot de JOUETS ECHANTILLONS aux prix du manufacturier. Emmenez les enfants, en visitant ce rayon, ils vous guideront dans le choix que vous aurez à faire pour eux.

UNE Boîte de Fantaisie. Enveloppe tout article que vous achetez pour donner comme Cadeau.

FEUILLETON DE L'EVENEMENT

L'AMOUR QUI SAUVE, ET L'AMOUR QUI TUE

Roman dramatique

--- par ---

CLAUDE SYRVALL

Reproduction autorisée par la Société des Gens de Lettres de France

No 38

—Battons le fer pendant qu'il est chaud, dit M. Frontenac, comme s'il eût craint que son beau-frère ne se dédit. Il me semble que l'affaire ne peut souffrir aucune difficulté. Il nous faut un conseil de famille: nous voici déjà trois; où trouverons-nous les autres?

—J'aurai à ma disposition trois de mes amis, aujourd'hui même s'il le faut, répondit Blondel, dont les mesures étaient prises d'avance pour que rien ne vint entraver l'acte important qui devait lui donner une autorité légale sur sa belle-fille.

—Vous chargez-vous de prévenir le juge de paix? reprit le maître de forges.

Je le préviendrai dès aujourd'hui; demain, selon toute probabilité, nous nous réunirons sous sa présidence, et la délibération du conseil de famille, qui me confère la tutelle de cette pauvre enfant, pourra être rendue séance tenante.

—Sans aucun doute; et alors vous prenez l'engagement d'attacher le grelot au cou de Châteaulin?

—Je me charge de le déshonorer d'abord, sauf à le tuer ensuite. Il me fallait deux armes pour cette double exécution; en ce nommant tuteur de Paulette vous me donnez ce qu'il me manquait.

—Tout est donc bien convenu, dit M. Frontenac en se levant; avertissez sur-le-champ vos amis et le juge de paix, et envoyez-moi un mot ce soir pour me mettre au courant des arrangements que vous aurez pris. Maintenant, laissez-moi écrire mon courrier, car il est déjà tard, et il est indispensable que deux de mes lettres au moins partent aujourd'hui.

Blondel et René prirent aussitôt congé du maître de forges et sortirent ensemble de l'hôtel de Tours. En arrivant sur la place, le premier fit signe à une auto d'approcher.

—Où voulez-vous aller? lui demanda son neveu.

—Avant tout, à Longchamp, répondit Georges, d'une voix contractée; tu vas me conduire à l'endroit où tu as aperçu ta cousine.

Un instant après, la voiture était en marche et se dirigeait vers la porte Maillot.

XXIV

Paroles d'amour

—Bonjour, ma bien-aimée, bonjour mon ange et ma vie, dit Henri, avec une expression passionnée qui soudain fit éclore sur le pâle visage de la jeune fille toutes les roses du printemps de l'amour.

—Qu'avez-vous? répondit-elle timidement. Jamais vous ne m'avez regardée, jamais vous ne m'avez parlé ainsi.

—J'ai le ciel dans le coeur, et j'avoue que ma joie m'enivre, reprit Châteaulin, en pressant sur ses lèvres la main que lui tendait l'orpheline.

—Il est étrange que nous nous accordions si peu, fit Paulette, d'un air pensif: avant-hier, par hasard, je ne pleurais pas, et vous êtes arrivé tout rêveur; aujourd'hui je suis fort triste et vous voilà plein de gaieté.

—De gaieté, non. La gaieté n'est qu'une étincelle, et le sentiment que j'éprouve est un feu non moins durable qu'ardent.

—Entrez donc, on pourrait nous voir.

—Qu'on me voie! Les jours de mystère sont passés, ceux de bonheur commencent.

Troublée par ces paroles, quoiqu'elle ne les comprit pas, Paulette prit Soliman par la bride, ainsi qu'elle en avait l'habitude, et après lui avoir flatté la tête de la main, caresse ingénue où le maître du cheval avait peut-être en secret sa part, elle entra dans le jardin.

Châteaulin la suivit aussitôt et referma la petite porte; tous deux alors se dirigèrent vers le bâtiment où se trouvait l'écurie.

Pendant ce trajet, les deux jeunes gens gardèrent le silence, soit parce que le sentier était trop étroit pour qu'ils y pussent marcher de front, soit plutôt qu'ils se trouvassent dans un de ces moments pleins de charme où le coeur, en s'écoutant battre, rend la bouche muette.

A l'endroit où le chemin s'élargissait, Henri se rapprocha de la jeune fille; mais avant qu'il eût pu lui adresser un seul mot, Josillon déboucha inopinément d'une allée transversale.

Pendant qu'il saluait le comte de Châteaulin, Paulette lui remit la bride du cheval et les deux jeunes gens revinrent au pied du pavillon rustique.

Il y montèrent comme ils avaient l'habitude de le faire tous les jours, et s'assirent sur le banc où la jeune fille venait d'ordinaire attendre Châteaulin lorsqu'elle savait qu'il viendrait par le bois.

Le ciel offrait cette mélancolique sérénité qui distingue les derniers beaux jours de l'automne. Quelques nuages d'un gris blafard, cheminant avec lenteur, voilaient seuls, ça et là, le pâle azur du firmament.

Dans le bois, une brise à peine sensible effeuillait les taillis, tandis que leurs cimes jaunies recevaient les stériles caresses d'un soleil sans chaleur.

On eût dit le sourire languissant qui, au moment du suprême adieu, vient parfois éclairer une figure déjà flétrie par l'impitoyable souffle de la mort.

La physionomie et le maintien de l'orpheline étaient en harmonie avec cette calme tristesse de la nature près de s'endormir entre les bras glacés de l'hiver.

Enveloppée d'un manteau de deuil, le front penché sur la poitrine, les yeux vaguement dirigés vers le bois, peut-être malgré la présence de celui qu'elle aimait, eût-elle fini par tomber dans une rêverie absorbante si Châteaulin, qui la contemplait avec une tendresse inquiète, ne l'eût arrachée à ses réflexions.

—Vous êtes bien peu curieuse aujourd'hui, lui dit-il avec un accent de reproche; je vous annonce une grande nouvelle, et vous ne témoignez aucun désir de le savoir.

—Grondez-moi, répondit la jeune fille en relevant la tête; je réponds trop mal à votre amitié et à votre bonté. Oui, grondez-moi.

—Vous gronder! Pourquoi?

—Je ne suis qu'une enfant sans force et sans raison. Depuis hier, je suis retombée dans mes pensées lugubres.

—Encore!

—Encore, et je crains bien que ce soit pour toujours. Vainement je me dis: Je suis jeune, et puisqu'on ne meurt pas de chagrin, il faut m'armer de courage pour supporter le long avenir qui me reste.

"Effort inutile: mon coeur demeure sombre quand mon visage s'efforce de sourire, sombre comme ce bois au feuillage mourant que les rayons du soleil effleurent, mais ne pénètrent pas.

"Ainsi, un rayon de gaieté l'effleure quelquefois; mais, au fond, quelle morne tristesse!

—Paulette, vous avez juré de me désespérer. J'arrive transporté d'une joie que je n'avais jamais ressentie jusqu'à ce jour, et, au moment où je veux essayer non pas de vous faire partager, mais du moins de vous faire comprendre mon bonheur, je vous trouve dans un accablement sans raison, et, je dois le dire, sans excuse. Car, enfin, vous avez dans le caractère une énergie qui parfois me surprend moi-même, et si vous en faisiez usage quand se présentent à votre esprit des idées fatales...

—Croyez que je ne succombe pas sans résistance, interrompit l'orpheline en s'efforçant de sourire; mais il en est de mon âme comme de la nature en ce moment: elle a beau lutter et se débattre; en dépit de tous ses efforts, le soleil s'en va et l'ombre vient.

—Votre mélancolie est tout à fait poétique, dit Châteaulin, avec un enjouement affecté, et ce serait vraiment dommage de vous en guérir.

"Ainsi, soyez, tout à votre aise, rêveuse, triste, morose, ou plutôt broyons du noir à nous deux, puisque, je le vois bien, ce que j'ai de mieux à faire, c'est de me mettre de la partie.

"A l'oeuvre donc, et choisissons les sujets de conversation les plus lamentables, mais surtout, épuisons-les; car, je vous en préviens, je ne vous accorde le droit de froncer vos noirs sourcils et de retenir captif votre charmant sourire que jusqu'à ce soir.

—Jusqu'à ce soir? répéta Paulette.

—Demain, pour employer votre style figuré, il est indispensable qu'à son tour l'ombre s'en aille et que le soleil revienne.

—Pourquoi cela?

—Parce que vous recevrez demain une visite.

—Une visite! qui donc?

Châteaulin contempla un instant la jeune fille, dont la physionomie exprimait enfin l'éveil de la curiosité.

—Devinez, lui dit-il d'un air radieux.

—Vos yeux me disent que cette visite me sera agréable.

—Je l'espère.

—Comment alors pourrais-je deviner? Il n'est personne au monde que je désire voir.

—Je le sais; mais en revanche, il est une personne qui désire vivement vous voir.

—Moi?

—Une personne avec qui j'ai beaucoup parlé de vous hier et ce matin. Elle serait venue aujourd'hui, sans un empêchement inattendu.

—Mais qui donc?

—Une personne enfin qui m'inspire autant de respect que d'attachement, et à laquelle vous ne refuserez pas quelque amitié, en retour de tous les sentiments bienveillants et affectueux qu'elle vous a déjà voués avant de vous connaître.

—Votre mère! s'écria Paulette en se levant avec l'impétuosité qui caractérisait tous ses mouvements lorsqu'une émotion mettait en jeu les ressorts de cette nature passionnée.

—Oui, ma mère, répondit Henri qui attacha sur elle du regard d'amour.

La jeune fille pâlit tout à coup et retomba sur le banc.

—Ai-je bien entendu? demanda-t-elle alors d'une voix faible; ne dites-vous pas que votre mère veut venir ici?

—Vous la verrez demain.

—Vous ne me trompez pas?

—Vous ai-je jamais trompée?

—C'est bien vrai? vous me le jurez?

—Oui, Paulette, je vous le jure, répondit Henri avec une gravité pleine de tendresse.

Obéissant à un instinct religieux que l'habitude de la souffrance avait développé jusqu'à l'exaltation, l'orpheline se jeta à genoux.

Pendant quelque temps elle parut adresser à Dieu de ferventes actions de grâce.

Henri, qu'elle avait complètement oublié, respecta sa prière.

Enfin Paulette se retourna vers Henri, le visage baigné de larmes.

—Vous pleurez, lui dit-il d'une voix émue; je suis bien malheureux aujourd'hui, vous pleurez au moment où j'espérais voir renaître sur vos lèvres ce sourire que j'aime tant.

(A suivre)

Administration
30-32 rue de la Fabrique
TELEPHONE ECHANGE PRIVE 2-6412

L'ÉVÉNEMENT

CANADIEN
ARMAND BERNARD, JEANNE BOITEL
dans 'SI TU VEUX' production G.FF.A.
aussi au programme
Jean MARCHAT et Dolly DAVIS dans
"AMOURS TRAGIQUES"

66ième ANNEE No 178 — QUEBEC, VENDREDI 23 DECEMBRE 1932 — DEUX SOUS LE NUMERO

S. E. MONSEIGNEUR J.-M.-R. VILLENEUVE A VOULU PASSER LA NOEL AVEC SES DIOCESAINS

Mort de François-Xavier Mercier

UN DEUIL

M. FRANCOIS-XAVIER MERCIER, artiste lyrique et professeur de chant, mort hier à l'âge de soixante-quatre ans.

M. F.-X. Mercier, le renommé ténor québecois, qui connut la célébrité à Paris, à Londres et jusqu'en Algérie, est décédé hier soir après une courte maladie. — Disparition qui cause d'unanimes regrets.

AGE DE 64 ANS

M. François-Xavier Mercier, le renommé ténor québecois, fondateur de l'Institut de l'Art Vocal de Québec, est décédé un peu après 6 heures, hier soir, à l'Hôpital du Saint-Sacrement. Il était âgé de 64 ans. Sa mort enlève au Canada un artiste lyrique qui connut la célébrité en Europe, au concert et à l'opéra, et qui se fit acclamer jusqu'en Algérie.

Notre concitoyen a succombé à une attaque de paralysie dont il fut atteint, il y a une quinzaine de jours, chez lui. Une semaine plus tôt, M. et madame Mercier avaient failli être asphyxiés par une fuite de gaz. M. Mercier fut trouvé sans connaissance et passa quelques jours au lit. Le mardi de la semaine suivante, quoique un peu faible encore, il se rendit à l'Académie Commerciale, où il avait fait ses études, pour assister à un concert où l'un de ses élèves, M. Jean-Marie Lachance, devait chanter une oeuvre qu'il avait fait venir lui-même d'Europe. Quelques heures après son retour chez lui, M. Mercier était frappé de paralysie et se cassait un bras en tombant. Transporté à l'Hôpital du Saint-Sacrement, il fut entouré des meilleurs soins et son état sembla d'abord s'améliorer. Le sympathique ténor québecois endura ses souffrances avec l'énergie qui l'avait caractérisé pendant toute sa carrière. Les amis qui allaient le visiter le trouvaient toujours stoïque. Ces jours-ci, cependant, le mal empira et mercredi, on dût administrer les derniers sacrements à M. Mercier, qui expira hier soir, vers 6 heures et quart.

La nouvelle de cette mort se répandit rapidement en ville, et provoqua d'unanimes regrets. Québec venait de perdre l'un des musiciens qui lui ont fait le plus d'honneur à l'étranger, et dont la carrière a été l'une des plus brillantes.

Né dans la paroisse de Jacques-Cartier, François-Xavier Mercier était le fils de F.-X. Mercier et de Lumina Lafrance. Il manifesta très jeune des aptitudes exceptionnelles pour la musique. Lui-même a raconté, dans un livre de mémoires, les circonstances qui l'ont poussé à se lancer dans la carrière artistique.

"Pour mieux préciser mon départ dans cette voie", dit-il, "je dois dire que déjà très jeune, je chantais à l'église de la Congrégation, aujourd'hui paroisse de Jacques-Cartier, ici même à Québec. Jamais je ne manquais l'occasion de me faire entendre, soit aux services funèbres, soit aux messes de mariage. C'était pour moi un besoin, une passion de chanter".

Mercier était alors élève de l'Académie Commerciale, et il a souligné, dans ses mémoires, l'encouragement qu'il reçut de cette institution pendant ses études musicales.

Le jeune homme ne pouvait songer à vivre avec la musique, seulement. Zéphirin Paquet, fondateur des magasins Paquet, lui trouva un emploi qui lui rapporta quelque argent. De Québec, il passa à Montréal, où il obtint une position de comptable. On le retrouve ensuite à Toronto, où il remporte ses premiers grands succès. On lit dans ses mémoires que c'est un M. Thorington, directeur du Collège de Musique de Toronto, qui, l'ayant entendu un jour, lui conseilla de donner un concert. Le jeune chanteur fut acclamé. Ces succès se répétèrent à plusieurs reprises dans la Ville Reine, ainsi qu'à New-York et à Boston. Dans ces deux villes américaines, le ténor québecois aborda même l'opéra avec maestria, et on rapporte qu'il connut l'un des plus grands triomphes de sa vie en chantant, à Boston, en italien, le rôle du Duc de "Rigoletto".

François-Xavier Mercier s'était finalement installé à Toronto, où il avait ouvert un studio de chant. Plusieurs de ses amis de la Ville-Reine lui conseillaient d'aller continuer ses études de chant en Europe. C'était son rêve. L'un de ses admirateurs, M. F.-X. Cousineau,

(Suite à la page 10)

LES PHARES ETEINTS SUR LE FLEUVE

La plupart des phares ont cessé de briller la nuit dernière.

LE "CAIRNDHU"

Le fréteur était rendu à 13 milles à l'est de l'Ile Rouge, à 5 h. p. m. hier.

DERNIER DEPART

Des quelques trois cents phares qui sont échelonnés le long du fleuve et du golfe St-Laurent, de Portneuf, en amont de Québec, à l'Ile d'Anticosti, une trentaine seulement seront encore en opération ce soir, mais pour très peu de temps, soit jusqu'à ce que le "Cairndhu" ait gagné l'Atlantique. Ces phares entreront successivement dans l'ombre, après le passage du dernier navire étranger qui ait sillonné les eaux canadiennes en 1932. La plupart des gardiens qui ne l'ont déjà fait quitteront donc leur poste aujourd'hui ou demain. Car le 23 décembre est la date qui marque habituellement l'extinction de tous les phares dans le bas du fleuve.

Ces trois cents phares sont, comme nous l'avons dit, répartis entre Portneuf et l'Ile d'Anticosti, y compris les deux rives de la Baie des Chaleurs, la rivière Saguenay, le Lac St-Jean et la Côte Nord jusqu'à Natashquan. Les petits phares du Lac St-Jean sont cependant éteints depuis quelque temps.

La descente du "Cairndhu", qui est précédé du brise-glace "N. B. McLean", du département de la Marine, s'effectuait très bien aux dernières nouvelles. A cinq heures, hier après-midi, les deux vapeurs étaient à treize milles à l'est de l'Ile-Rouge. Il y avait très peu de glace.

Le "Montcalm" est parti de Qué-

(Suite à la page 15)

LA FUITE DE GAZ

Les ouvriers chargés de localiser la fuite de gaz qui incommodait depuis une journée et demie plusieurs résidents du quartier St-Jean-Baptiste, ont réussi leur travail hier matin. Après avoir vainement pratiqué plusieurs tranchées dans la rue Sutherland, ils ont localisé cette fuite au coin des rues Sutherland et Richelieu, tout près de l'établissement de M. Charland, marchand de chaussures. Le trouble a été aussitôt réparé et tout danger a disparu.

BLE A VENDRE

1800 tonnes de blé très peu mouillé, provenant du frêteur S. S. "Cairndhu" à vendre au détail ou au char à bon marché. Livrable à Shed Verreault, Bassin Louise, Qué.

J.-A. COULOMBE & Cie
LIMITEE
81, rue St-Pierre,
Tél. : 2-4991. Québec

LES SOUHAITS DE L'HON. L.-A. TASCHEREAU

Le premier ministre adresse ses voeux à la population de la Province.

POUR L'AN NOUVEAU

Les hons. MM. LaFerté et Godbout ajoutent aussi leurs souhaits.

TROIS MESSAGES

A l'approche de la Noël et du Jour de l'An les dirigeants de notre province tiennent à exprimer leurs voeux à leurs compatriotes. Nous publions ce matin les souhaits de l'honorable M. L.-A. Taschereau, premier ministre, ceux de l'honorable M. Hector LaFerté, ministre de la Colonisation, de la Chasse et des Pêcheries, et de l'honorable M. Adélard Godbout, ministre de l'Agriculture.

Ces souhaits de quelques-uns de nos hommes publics seront un réconfort pour notre population. Les sentiments qu'ils expriment et les conseils judicieux qu'ils donnent ne peuvent que faire du bien.

Voici comment s'exprime le premier ministre de la province :

"Les Fêtes de la Noël et du Jour de l'An perdraient leur caractère traditionnel si l'on cessait d'y échanger les souhaits de bonheur et de prospérité. Il y a des coutumes qui font loi chez nous. Nulle de nos habitudes canadiennes - françaises n'est plus touchante et plus agréable que celle-là, et nulle n'a acquis, avec les années, plus de force, et meilleur droit de cité.

"Les temps que nous traversons ont beau être très difficiles, nous demeurons unis dans la famille, dans la race et dans la foi. Et nous trouvons en cela provision de courage et raison d'espérer en des jours meilleurs.

"A la vérité, l'expérience et l'histoire nous enseignent que ce sont les peuples les plus fidèles à leurs honorables traditions qui sortent les premiers victorieux de toutes les difficultés.

"Mes voeux bien sincères sont donc que nous gardions toujours les qualités qui nous ont valu autrefois de sortir de bien des épreuves plus graves encore que la présente. Nous ne désespérons pas de l'avenir. Un pays comme le nôtre, fertile en ressources naturelles et riche en population saine et dévouée, ne saurait demeurer longtemps en proie à la crise économique qui étrangle le monde entier.

"Ainsi, bonne et heureuse année à tous : au prêtre, à l'écrivain, au chef d'entreprise, au négociant, au commis, à l'ouvrier, au cultivateur, à tous ceux à qui incombent les res-

(Suite à la page 15)

A L'HOPITAL DE L'ENFANT-JESUS

La Ligue de la Jeunesse Féminine distribue des cadeaux aux petits malades. — Le Père Noël est son intermédiaire.

UNE JOLIE FETE

Selon la tradition, les petits malades de l'Hôpital de l'Enfant-Jésus ont reçu, hier, la visite des jeunes filles de la Ligue de la Jeunesse Féminine. Cette visite est toujours pour eux une grande fête. Ils saluent le Père Noël, ils reçoivent des étrennes, surtout, ils voient des personnes charitables se pencher sur eux, s'intéresser à leur sort, et c'est là le plus beau rayon de joie que leur procurent les fêtes.

On a distribué à ces petits enfants plus de 300 articles de toutes sortes : il y en avait pour tous les goûts et pour tous les âges. Les directrices de la Ligue ont surtout voulu donner des choses qui peuvent être utiles tout en amusant.

Les directrices de la Ligue avaient préparé cette fête avec beaucoup de soin. Leur succès est bien mérité. Les religieuses de l'Hôpital les ont cordialement remerciées, et que dire de la joie des petits ! Il fallait les voir tendre les mains et ouvrir bien grands les yeux !

Mlle Marguerite Fortier, la présidente de la Ligue, était accompagnée de Mlle Fanchette Gagnon, vice-présidente, de Mlle Hhérèse Hamel, présidente du comité des gardes bénévoles qui font le service à l'Hôpital, de Mme Paul Taschereau, et de plusieurs membres.

Comme par les années passées, c'est M. Jacques Dumoulin, C.R., qui personnifiait le Père Noël.

M. DONOVAN ELU

M. E. E. Donovan, chef du bureau de la "Gazette" à Québec, a été élu hier directeur du Club des Journalistes. L'élection de M. Donovan complète le personnel du bureau de direction et est, en même temps, un hommage à notre confrère qui, on le sait, a été le fondateur du Club des Journalistes.

L'Archevêque de Québec est revenu hier après-midi de son voyage à Rome et d'un court séjour en Europe, où il a causé partout une profonde impression. — Son Excellence est reçue à la gare par son Auxiliaire, Mgr Plante, le Maire de Québec, plusieurs prélats, des membres du clergé, etc. — Dans une interview à L'Evénement, le Primat de l'Eglise canadienne dit combien notre pays est apprécié à l'étranger. — Réceptions en son honneur à Rome et à Paris.

LE SAINT-PERE ET NOTRE AVENIR

A la grande joie de tous ses diocésains, Son Excellence Mgr J.-M.-R. Villeneuve, O.M.I., archevêque de Québec, est revenu dans sa ville épiscopale hier après-midi. Le primat de l'Eglise canadienne était accompagné de Son Excellence Mgr L.-G.-Arthur Melanson, évêque-élu de Gravelbourg, qui a fait avec lui le voyage de retour de Rome. A leur arrivée, Leurs Excellences ont été reçues par Son Excellence Mgr Omer Plante, plusieurs dignitaires ecclésiastiques, les autorités civiques, de nombreux membres du clergé et une foule de citoyens.

Parti le 15 octobre dernier, Son Excellence Mgr Villeneuve revient à Québec après une absence de plus

S. E. Mgr J.-M.-R. VILLENEUVE, Archevêque de Québec, revenu de Rome hier après-midi dans sa ville épiscopale.

de deux mois. Au cours de son voyage Son Excellence s'est arrêtée à Lisieux, Paris, Lourdes, Bordeaux, pour ensuite se rendre à Rome où elle a passé plusieurs semaines et obtenu deux audiences privées de Sa Sainteté le Pape Pie XI. Partout l'archevêque de Québec a créé une profonde impression, si bien que les dépêches d'Europe, à plusieurs reprises, ont annoncé comme certaine sa nomination au cardinalat dès le prochain consistoire. L'approche de cet événement n'a rien enlevé à la charmante modestie de notre vénéré archevêque, qui, en traversant la salle des pas perdus, à la gare du Palais, a distribué sourires et bénédiction, s'arrêtant même pour causer avec les enfants. Son Excellence n'a pas eu de moindres égards pour les journalistes puisqu'il a daigné nous accorder une intéressante entrevue, à son arrivée à son palais épiscopal. Nous voulons y venir tout de suite.

L'ENTREVUE

Le représentant de L'Evénement a pu causer quelques minutes avec Son Excellence Monseigneur Villeneuve. L'archevêque de Québec est très sensible à l'empressement qu'on a mis à venir le rencontrer à la gare, et il en exprime à chacun sa gratitude. Il est heureux de son retour à Québec. L'éloignement lui a fait sentir combien il est attaché à sa ville épiscopale et à tous ses chers diocésains. La joie qu'il éprouve de se retrouver au milieu des siens est indicible. Malgré bien des attraits et des invitations qui eussent voulu le retenir en France, après son départ de Rome, il n'a pas voulu renoncer au bonheur de passer avec eux la Noël et le Jour de l'An.

Son Excellence saisit l'occasion pour dire combien à l'étranger, dans tous les milieux, notamment à Rome et en France, on s'intéresse au Canada. "On n'a peut-être pas toujours", ajoute-t-il, "une connaissance exacte de notre pays et de notre population d'ailleurs si complexe dans ses éléments; parfois on oublie, par exemple, que le Canada est un pays immense, à deux panneaux en quelque sorte fort distincts — l'Est et l'Ouest — au point de vue religion, langue, industrie, etc.; d'où nécessité de nous faire connaître par des exposés précis et répétés; mais partout on nous témoigne de l'intérêt et une sympathie mêlée d'admiration, qui augmentent à mesure que se complète la connaissance de notre contrée.

"En France surtout", poursuit Mgr Villeneuve, "l'histoire du Canada français et de nos luttes pour la conservation de notre héritage ancestral, nos institutions politiques et sociales, la liberté qui règne chez nous, la remarquable perfection de notre système scolaire dont la souplesse et la justice sont manifestes, etc., constituent des sujets qui attirent toujours l'attention, et quelquefois provoquent la plus agréable surprise. Le livre de M. l'abbé Groulx, "Le français au Canada", est lu avec profit dans les meilleurs milieux."

C'est ainsi qu'aux dîners en son honneur, soit chez Son Eminence le cardinal Verdier, soit chez M. de Vergès, le président général de la Société St-Vincent de Paul, soit chez Son Excellence M. le ministre du Canada à Paris, Mgr l'archevêque a constaté chez tous les hôtes distingués qui l'entouraient, la plus vive et la plus enthousiaste admiration pour le Canada; de même, sur le paquebot "Champlain", dont le commandant, M. Victor Barthélemy, entouré des premiers officiers, a voulu avoir à sa table l'archevêque de Québec et le nouvel évêque de Gravelbourg.

Dans les milieux romains, le Canada intéresse non moins. Son Excellence signale en particulier l'attention que, soit à l'ambassade française, soit à la légation britannique auprès du Saint-Siège, l'on prête à toutes les questions canadiennes. NN. SS. Villeneuve et Melanson ont été reçus plusieurs fois par Son Excellence M. Roux, ambassadeur de France auprès du Saint-Siège, M. Gentil, conseiller d'ambassade, M. le baron de Bausse et M. le comte de St-Martin, attachés d'ambassade. M. Ogilvie-Forkes, puis M. Kirkpatrick, qui lui a succédé comme chargé d'affaires britanniques, leur ont aussi prodigué les plus dignes hommages. Tous ces messieurs, d'ailleurs, ont été invités par Mgr l'archevêque de Québec à un dîner, au Collège Canadien, à l'occasion de l'élection de Mgr Melanson au siège de Gravelbourg.

Les Eminentissimes cardinaux de la Curie romaine agréent très volontiers qu'on leur parle du catholicisme au Canada. Son Excellence était en état de le faire de façon particulièrement opportune vu son séjour dans l'Ouest et sa qualité d'archevêque du siège le plus ancien du pays. C'est avec une bien vive émotion qu'il a entendu le St-Père lui-même louer la foi des catholiques de la province de Québec et marquer combien elle constitue un rempart contre les menées du communisme. Dans l'audience que le Souverain Pontife a accordée au Collège Canadien, il a signalé le grand avenir du Canada et par suite la responsabilité du clergé et des fidèles en ce qui concerne ses destinées.

Mgr l'archevêque aura d'ailleurs, nous a-t-il dit, l'occasion de revenir sur ces divers sujets.

L'ARRIVEE

Il était deux heures quand le train régulier du Pacifique entra en gare. Leurs Excellences Mgr Villeneuve et Mgr Melanson avaient pris place dans le wagon-salon. Ils étaient accompagnés de M. l'abbé Edgar Chouinard, vice-chancelier de l'Archevêché, M. l'abbé M. Lanteigne, curé d'Athoiville, et M. Roland Champoux, N.P.

Sur le quai de la gare Son Excellence Mgr Villeneuve fut accueilli par Son Excellence Mgr Omer Plante, évêque auxiliaire de Québec, Mgr B.-P. Garneau, P.A., V.G., Mgr Camille Roy, P.A., V.G., recteur de l'Université Laval et supérieur du Séminaire, Mgr Philéas Fillion, P.A., Mgr Eugène-C. Laflamme, P.A., curé de la Cathédrale, Mgr J.-E. Laberge, P.D., curé de St-Jean-Baptiste, Mgr L.-J.-B. Boulanger, P.D., curé de Sacré-Coeur, M. le chanoine C. Beaulieu, M. le chanoine A.-E. Maguire, V.F., curé de Sillery, M. le chanoine Jules Laberge, M. le chanoine G. Miville, M. l'abbé Art. Robert, directeur du Grand Séminaire, le R. P. Paul Laperrière, supérieur du Patronage St-Vincent de Paul, M. l'abbé Cyrille Gagnon, directeur spirituel du Grand Séminaire, le R. P. Gélinas, S.S.S., supérieur du monastère des Pères du St-Sacrement, le R. Père Sebilet, supérieur du Séminaire des Eudistes, le R. Père Martin, O.P., curé de St-Dominique, le R. Père G. de la Cotardière, eudiste, curé de St-Coeur de Marie, M. l'abbé Le Garon, aumônier de l'hôpital St-François

(Suite à la page 10)

A QUEBEC

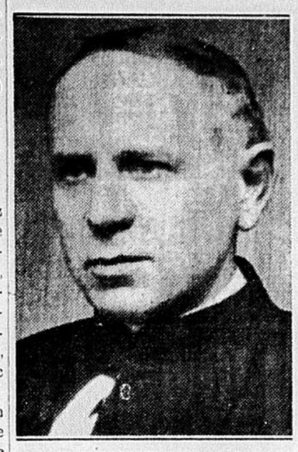

S. E. Mgr L.-J.-A. MELANCON, évêque de Gravelbourg, qui sera consacré à Québec le 22 février prochain.

LES CONSEILS DU CHEF DE LA BRIGADE

Pendant le temps des Fêtes l'incendie nous menace de façon particulière.

SOYONS PRUDENTS

Le danger des arbres de Noël. — Des tragédies presque chaque année.

AVIS TRES SAGES

C'est un fait reconnu et maintes fois constaté que les incendies désastreux se produisent le plus souvent durant la période des Fêtes. Aussi on ne saurait trop mettre les citoyens en garde contre les dangers de toute sorte qui se présentent dans ces circonstances. De fait le chef Rosaire Beaulieu nous communique ce qui suit:

"C'est aux alentours des Fêtes de Noël et du Jour de l'An que le danger d'incendie est particulièrement menaçant. Les églises, les théâtres et les magasins sont bondés de monde et le moindre commencement d'incendie peut résulter en une épouvantable hécatombe.

"Chaque année les arbres de Noel sont aussi l'occasion d'incendies qui coûtent la vie à plusieurs personnes. Il importe donc que les parents prennent les plus grandes précautions pour prévenir ces malheurs. Nous croyons qu'à cet effet les conseils suivants sont très pratiques.

"Les matières inflammables, comme les décorations, facilitent les commencements d'incendie qui se propagent rapidement. Une allumette, un bec de gaz, un court-circuit suffisent. Surveillez les décorations près des becs de gaz, un courant d'air peut les pousser dans la flamme. Ne faites aucun changement à votre installation électrique sans consulter un bon électricien. Gare aux fumeurs, ne leur permettez pas de fumer dans vos magasins ou autres établissements.

"Ne décorez pas les arbres de Noel avec du papier, du coton ou autres matières inflammables, employez plutôt des décorations métalliques et incombustibles. Fixez solidement ces arbres pour que les enfants ne les renversent pas en décrochant les objets qui y sont accrochés. Au lieu de coton employez le fibre d'amiante pour simuler la neige.

"Ne laissez pas d'allumettes à portée des enfants surtout ces jours-ci: ils seraient tentés d'allumer eux-mêmes les bougies des arbres de Noel et il en résulterait un grand danger.

"Faites disparaître aussitôt que possible de vos magasins, entrepôts, sous-sol, etc., la paille, le papier, les boites de bois et de carton provenant de déballage de marchandises: ces matières constituent un grand danger d'incendie.

"En un mot que chacun fasse en sorte que Québec soit préservé encore longtemps de sinistres et d'hécatombes dont la menace est toujours présente".

Rosaire BEAULIEU,
Chef du Département des Incendies de Québec.

M. M. BOISVERT, C. R.

Mtre Maurice Boisvert vient d'être créé Conseil du Roi.

Mtre Maurice Boisvert, l'un des membres les plus actifs du Jeune Barreau, vient d'être nommé Conseil du Roi. Cette nouvelle sera certainement accueillie avec joie par les avocats de Québec. M. Boisvert jouit en effet d'une belle popularité au Barreau.

Né à Clairville, comté de Yamaska, Mtre Maurice Boisvert a fait ses études au Séminaire de Nicolet et son droit à l'Université Laval. En 1922, il obtint sa licence en loi "summa cum laude" et il se classa premier au examens pour l'admission à la pratique.

Le nouveau Conseil du Roi pratiqua d'abord dans le bureau Lapointe, LaFerté, Savard et Boisvert, puis en 1924, il entra en société avec l'hon. M. Antonin Galipeault. M. Boisvert a maintenant son bureau à lui, avec Mtre Jacques Lapointe, le fils de l'hon. M. Simon Lapointe comme associé.

C'est par erreur que le nom de M. Boisvert a été oublié, hier, dans la liste donnée au Parlement, de même que celui de M. Antonio Allard, de Montréal. Nous le prions d'agréer nos sincères félicitations.

Consécration à la Basilique de Québec

S. E. Mgr L.-J.-A. Melançon évêque-élu de Gravelbourg sera sacré à Québec le 22 février prochain. — Le distingué prélat est arrivé de Rome hier en même temps que Son Excellence Mgr J.-M.-R. Villeneuve.

UN BEL ACCUEIL

La Basilique de Québec, qui, dans le passé, a été le théâtre de si grandioses démonstrations, verra se dérouler, le 22 février prochain, une consécration épiscopale, celle de Son Excellence Mgr L.-J.-Arthur Melançon, évêque-élu de Gravelbourg.

Son Excellence Mgr J.-M.-R. Villeneuve, O. M. I., Archevêque de Québec, qui fut le premier évêque du plus jeune diocèse de l'Ouest canadien, a offert sa cathédrale à son successeur pour les cérémonies du sacre. Son Excellence Mgr Melançon, que des liens d'amitié rattachent à Québec, a accepté avec empressement l'invitation du Primat de l'Eglise canadienne.

S. E. Mgr Melançon est arrivé de Rome, hier midi, avec Son Excellence Mgr Villeneuve. Il était accompagné de M. l'abbé Lanteigne, curé d'Athoiville, et de M. Rolland Champoux, N. P. Dès son arrivée à la Gare du Palais, il fut salué par un groupe de ses amis, heureux de le revoir et de lui présenter leurs hommages. Avant de retourner à Campbellton, où ses fidèles paroissiens lui réservent une touchante réception, Son Excellence a été reçue à la résidence de M. Calixte Champoux, avenue des Braves. M. Champoux est un ami intime du nouvel évêque de Gravelbourg et il avait invité ce dernier à prendre le souper avec les membres de sa famille et quelques invités. Aux côtés de Son Excellence Mgr Melançon on remarquait M. Calixte Champoux et madame Champoux, M. l'abbé Henri Laberge, curé des Sts-Martyrs, M. l'abbé Lanteigne, curé d'Athoiville, M. Rolland Champoux, N. P., qui a fait le voyage avec Mgr Mélançon, mesdemoiselles Marguerite et Marie-Jeanne Champoux, M. et madame Paul Champoux, M. et madame Jean Champoux, M. Fernand Champoux.

S. E. Mgr Melançon a pris le train de nuit, à Lévis, après être allé saluer de nouveau Son Excellence Mgr Villeneuve. Il reviendra à Québec au cours du mois de février. Les dépêches de Montréal annonçaient, hier, que la consécration épiscopale aurait lieu le 21 à la Basilique. De source autorisée nous avons appris qu'elle avait été fixée au mercredi, 22 février. Tous les détails du programme ne sont pas encore connus. Il est probable que l'évêque consécrateur sera Son Excellence Mgr Cassulo, délégué-apostolique, ou Son Excellence Mgr Villeneuve.

UNE AME D'ELITE

Le Séminaire publie une biographie de son élève, Gérard Raymond.

Sous le titre "Une Ame d'Elite", les autorités du Séminaire de Québec viennent de publier une biographie de ce jeune écolier décédé au mois de juin, à la fin de ses études, après une enfance et une jeunesse toutes de sainteté. Cette brochure contient également une bonne partie du journal intime de Gérard Raymond. Et pour permettre aux lecteurs de mieux suivre l'ascension de cette âme d'élite, les auteurs ont intercalé, dans le texte, un grand nombre de notes explicatives. Les prêtres du Séminaire doivent être loués pour cette belle initiative. Ils ne pouvaient choisir plus beau modèle pour les écoliers actuels et futurs. Que d'enseignements utiles la jeunesse trouvera dans ces pages écrites avec discernement ! L'exemple de Gérard Raymond aura certainement une grande influence.

A SAINTE-CROIX

Les personnes de Québec et de la banlieue qui voudront assister aux funérailles de M. l'abbé Destroismaisons à Sainte-Croix, pourront le faire aisément. Car le ministère de la Voirie a fait ouvrir la route de nouveau jusqu'à Deschaillons.

Le service funèbre du curé de Sainte-Croix sera chanté à neuf heures ce matin. Comme nous l'avons annoncé hier, Son Excellence Monseigneur Omer Plante, auxiliaire de Québec, officiera.

MGR VILLENEUVE SERA L'OFFICIANT

Son Excellence Monseigneur J.-M.-R. Villeneuve, O. M. I., Archevêque de Québec, qui arrive d'un voyage à Rome, célébrera dimanche prochain, à l'occasion de Noël, la messe de minuit à la Basilique. C'est Son Excellence Monseigneur Omer Plante, Auxiliaire de Québec, qui célébrera la messe du jour.

La Maîtrise Notre-Dame, sous la direction de M. l'abbé Joseph DeSmet, exécutera le programme musical.

UN ACCIDENT DE CHASSE A BEAUCEVILLE

M. Jean-Marie Gagnon, âgé de 39 ans, en a été victime hier.

GRAVE BLESSURE

M. Gagnon est transporté à l'hôpital du St-Sacrement, à Québec.

UN VIF EMOI

M. Jean-Marie Gagnon, de Beauceville, jusqu'à ces derniers temps comptable à la "Montreal Products", a été, hier après-midi, victime d'un malheureux accident alors qu'il se trouvait dans la forêt à trois milles de Beauceville. M. Gagnon a été transporté à l'hôpital du Saint-Sacrement. Il est en grand danger, souffrant d'un choc traumatique.

M. Gagnon, avec un compagnon, était parti à la chasse dans la forêt, à trois milles de Beauceville. A un moment donné les deux chasseurs s'engagèrent sur la trace d'un ours. Malheureusement ils se séparèrent bientôt. Au bout de quelques minutes, entendant du bruit dans les branches et croyant avoir affaire au gibier poursuivi, le compagnon de M. Gagnon pressa la détente de sa carabine. A la décharge de l'arme à feu répondit un cri de douleur. M. Gagnon avait été atteint par la balle. Son compagnon, angoissé, se porta à son secours et lui procura les premiers soins. Il fallait marcher trois milles cependant avant d'atteindre une habitation. Il s'écoula deux heures avant que le compagnon de la victime revint avec du secours. Le blessé fut transporté à la maison de M. Ernest Plante, à Beauceville, et de là à l'hôpital du Saint-Sacrement, où les médecins nous informent que la victime est dans un état très critique.

M. Jean-Marie Gagnon est âgé de 39 ans. Il est le frère de M. le docteur Fabien Gagnon, médecin en chef de la Maternité et professeur à l'Université Laval.

AU SEMINAIRE

Samedi matin, à dix heures, répétition générale pour les membres de la chorale des externes. Dernière répétition avant la messe de minuit. Prière à tous d'être présents.

LE DIRECTEUR.

VOLTIGEURS DE QUEBEC

AVIS

La paye régimentaire pour sous-officiers et soldats sera faite ce soir, à 7 heures et demie, au Manège Militaire.

Par ordre,
J.-F. HAMEL,
Capitaine-adjudant.

AUTOMOBILES D'OCCASION
A VENDRE A BON MARCHE

Nous venons d'acheter 10 chars, modèles 1931-1932 à bon marché provenant des Compagnies de Finance et de particuliers. Nous offrons ces chars à vendre ou à échanger à bonnes conditions. Venez vous convaincre vous-même de nos prix vraiment d'occasion.

Universal Auto Limited
27, de la Couronne, Québec.
Tels. : 5112 - 5113

Canadian Auto Sales
REG'D
541, St-Valier, Québec.
Tél. : 8230

Président J.-H. FORTIER, — Directeur J.-E. BARNARD.

L'EVENEMENT

Fondé en 1867

30-32 rue de la Fabrique, Québec.

Publié par la Cie de L'EVENEMENT,

QUEBEC, 23 DECEMBRE

RETOUR DE S. E. MGR VILLENEUVE

Son Excellence Monseigneur J.-M.-R. Villeneuve, le vénéré Archevêque de Québec, est rentré hier dans sa ville épiscopale, de retour de Rome. Comme il l'a dit hier à L'Evénement, dans des termes qui révèlent son affection pour ses diocésains, Monseigneur l'Archevêque, malgré bien des attraits et des invitations qui eussent voulu le retenir en France après son départ de Rome, n'a pas consenti à renoncer au bonheur de passer avec eux la Noël et le Jour de l'An. Monseigneur Villeneuve nous a dit aussi combien à l'étranger on s'intéresse au Canada et à notre province. Le Souverain-Pontife a exprimé lui-même à l'Archevêque de Québec son admiration pour notre pays et sa confiance dans le grand avenir du Canada. A Rome, le Primat de l'Eglise canadienne a été reçu par les représentants de la Grande-Bretagne et de la France auprès du Saint-Siège. A Paris, le Cardinal Verdier, le ministre canadien et le président général de la Société St-Vincent de Paul ont honoré notre Archevêque. Bref, partout où il a passé, Monseigneur Villeneuve a conquis l'estime et l'admiration des personnages les plus éminents du monde catholique, il a augmenté la sympathie de tous pour le Canada, il s'est révélé le grand Archevêque que nous avons connu depuis qu'il a succédé à feu Son Eminence le Cardinal Rouleau. Notre pasteur a eu le bonheur de ramener avec lui le digne prélat qui le remplacera au siège de Gravelbourg dont il a été le premier Evêque. C'est pendant le séjour à Rome de notre Archevêque que Sa Sainteté le Pape Pie XI a choisi comme Evêque de Gravelbourg, Monseigneur Melanson, qui sera consacré dans la Basilique de Québec. Au nom de tous les fidèles de son diocèse, nous saluons avec joie le retour de Son Excellence Monseigneur Villeneuve et nous le prions d'agréer, avec l'assurance de notre inaltérable dévouement, nos souhaits les plus respectueux.

LE MAUVAIS EXEMPLE DE NEW-YORK

Il n'y a pas que les villes canadiennes qui souffrent de la crise. Les grandes villes américaines en sont encore plus affectées. A New-York, par exemple, après quelques années du régime carnavalesque du maire "Jimmy" Walker, l'administration nouvelle est dans l'obligation de réduire ses dépenses dans une forte proportion, parce que son crédit est pratiquement épuisé. L'opération est dure et cruelle, dure pour le successeur du brillant et léger météore municipal, qui a filé vers d'autres cieux, et cruel pour les fonctionnaires dont les traitements sont réduits, selon leur importance, de 9 à 25 pour cent. Il va sans dire que ces retranchements ne se font pas sans que tous les favoris de "Tammany" ne protestent avec violence. Que fait-on de la dignité et de l'autonomie de la métropole des Etats-Unis ? s'écrient les plus éloquents. M. Roosevelt, gouverneur de l'Etat en attendant d'assumer ses charges de Président de la fédération, a répondu sèchement à cet appel des mécontents. Il a déclaré que si l'administration et la population de New-York ne s'entendaient point pour vivre selon leurs moyens, la Législature d'Albany se chargerait de lui trouver des tuteurs pour rétablir un peu d'ordre dans ses finances. En effet, chez nos voisins comme chez nous, les pouvoirs des administrations municipales sont des pouvoirs délégués par l'autorité législative. Non seulement le gouvernement use-t-il de son droit, en intervenant dans les affaires administratives des villes, mais c'est son devoir d'exercer continuellement sa surveillance pour prévenir les abus des politiciens de quartiers. Si New-York est mis en tutelle, cela consolera probablement la fierté de certains citadins qui n'ont jamais compris que la Législature de Québec avait raison de réglementer les conseils de ville. L'autonomie et la décentralisation rien n'est plus beau, mais à condition que, par les abus, les communautés urbaines n'aliènent pas la part de liberté que la nation leur alloue.

CONFERENCE ECONOMIQUE DES NATIONS

Le Comité du Conseil de la Société des Nations, chargé spécialement de s'occuper de l'organisation de la Conférence mondiale, économique et monétaire, est en session à Genève. Il a étudié les rapports des experts financiers et économiques auxquels la S. D. N. avait confié le soin de préparer cette Conférence et les a priés de mettre au point dans la seconde quinzaine de janvier 1933, un ordre du jour précis et détaillé.

On se rappelle que la Conférence en question devait être convoquée peu après celle de Lausanne, mais qu'il fut finalement décidé d'attendre les résultats de l'élection présidentielle aux Etats-Unis. La désignation du candidat démocrate Franklin D. Roosevelt comme hôte futur de la Maison Blanche, plus favorable que son concurrent républicain, le président sortant Hoover, à une collaboration économique avec l'Europe, a justifié ce long délai et permet d'augurer de meilleurs résultats de la nouvelle Conférence.

Car ce n'est pas la première fois que les représentants des Etats, accompagnés de nombreux experts et techniciens, se réunissent en assises solennelles pour examiner la situation du monde malade. Nous eûmes d'abord en 1920, la Conférence financière de Bruxelles, qui fut la première réunion importante tenue sous les auspices de la S. D. N.; on y édicta un véritable code d'orthodoxie financière, " recommandant l'équilibre budgétaire, des économies sévères, l'arrêt de l'inflation, le retour à l'étalon-or, la suppression des entraves au commerce international, l'amélioration des transports, enfin, le "rétablissement de la paix véritable et son maintien assuré dans l'avenir".

Sept ans plus tard, en mai 1927, se tenait à Genève, la plus grande assemblée économique que le monde eût jamais vue. 50 Etats représentés, plus de 350 délégues et experts. D'excellentes résolutions furent également adoptées: on réaffirma la nécessité de libérer le commerce international des restrictions et obstacles artificiels, de mettre fin à l'accroissement des tarifs douaniers et même d'abaisser les barrières douanières. Les promoteurs de la Conférence considéraient celle-ci non pas seulement comme un moyen de rétablir la prospérité, cette prospérité si chère au président Hoover, mais comme une contribution à l'établissement définitif de la paix dans le monde.

Les délégués revinrent dans leurs pays respectifs, les poches pleines d'excellentes "résolutions". Hélas! le mouvement ascendant des tarifs n'en continua pas moins. Chacun avait prêché à Genève: "Faites ce que je dis, mais ne faites pas ce que je fais". Et les belles résolutions restèrent lettre morte. Mais les quelques pays—dont la Belgique—qui se rendaient compte des résultats désastreux auxquels aboutirait la politique de particularisme protectionniste, alors que l'économie et la finance ont pris un véritable caractère mondial, lancèrent l'idée d'une trêve douanière de deux ans: les Etats s'engageraient pendant cette période à ne point élever leurs tarifs, pour permettre d'entreprendre une action concertée.

De cette idée naquit la Conférence préliminaire pour une action économique concertée, que la S. D. N. réunit à Paris en janvier 1930. Cette Conférence adopta bien un projet de trêve douanière, mais, de même que les résolutions de 1927, les gouvernements n'en tinrent aucun compte et la course aux armements douaniers continua de plus belle. La forteresse du libre-échange, la Grande-Bretagne elle-même dut capituler, sous peine d'arriver à la ruine complète. Le système des barrières douanières fut jugé insuffisant; une barrière peut toujours être franchie, il suffit d'y mettre le prix. On leur adjoignit la méthode des contingentements, c'est-à-dire qu'on limita l'entrée de certains produits étrangers. Ce n'était plus là une barrière mais une porte entr'ouverte qui, à un moment donné, se fermait brusquement.

Ne nous étonnons donc pas qu'une crise sans précédent ait sévi sur le monde entier depuis deux ans. Nous avions jadis des crises économiques de courte durée, qui revenaient tous les sept ou huit ans. Mais, pour la première fois dans l'histoire, le problème qui se pose à nous est celui de l'"abondance des produits". Les "progrès scientifiques" ont mis à notre disposition ces produits en quantités mais illimitées. Résultat: on brûle du blé dans les locomotives aux Etats-Unis; on jette, au Brésil, le café à la mer. Chaque pays rentre dans sa coquille et cherche à se suffire à lui-même—"l'autarchie économique"—et le pire est qu'aucune autre ligne de conduite ne s'avère possible. Si nous ne défendions pas notre agriculture contre les importations étrangères, nos paysans déjà fort mal en point, seraient complètement ruinés. Si la Grande-Bretagne ne protégeait pas ses industries, le nombre de ses chômeurs augmenterait dans des proportions considérables.

Ainsi, dans chaque pays, on se prive des produits que le voisin possède en surabondance et l'on cherche à exporter chez ce voisin les produits que l'on détient soi-même en quantités trop grandes pour la consommation nationale. Du point de vue économique, c'est donc le chaos. On vit au jour le jour, on s'enferre tous les jours plus avant dans une politique sans issue.

Crise du machinisme, ou crise de la répartition, ou crise de confiance? Tous ces éléments entrent à la fois dans le problème à résoudre.

Il est certain que le machinisme s'est développé depuis une décade dans des proportions insoupçonnées. Et à chaque progrès nouveau du machinisme a toujours correspondu dans l'histoire une crise de chômage. Mais on ne peut revenir en arrière, au temps des diligences, ou au rouet de nos grand'mères. Et le développement de besoins nouveaux créera de nouvelles industries qui absorberont bientôt, comme ce fut précédemment le cas la main-d'oeuvre disponible.

Crise de la répartition, certes. Tant que les barrières douanières et les contingentements s'opposeront à une libre circulation des marchandises, tant que les foules de la Chine ou de l'Inde souffriront de la disette, tant que la gêne sévira dans les pays les plus avancés d'Europe et d'Amérique, on ne pourra parler de surproduction, mais bien de mauvaise distribution des produits.

Crise de confiance enfin. L'inflation des crédits accordés sans discernement à des entreprises plus ou moins saines, a provoqué une réaction dans le sens contraire. En Angleterre, en France, ce n'est pas l'argent qui manque, mais on répugne à le placer, par crainte de le perdre, dans des "affaires soufflées". Et, d'ailleurs, les industriels ou les commerçants sérieux, devant l'abstention des acheteurs ne cherchent plus à emprunter pour développer leurs entreprises.

Nous n'avons pu qu'indiquer brièvemeint quelques-unes des questions que la Conférence économique de 1933 abordera. Dans l'ordre économique comme dans l'ordre politique, il s'agit d'"organiser" le monde. C'est la tâche qui s'imposera l'an prochain aux délégués de Genève.

—La Croix. J. CARET.

UNE BONNE DECISION

L'on est enfin fixé sur l'interprétation à donner à la cause de l'accord canado-britannique accordant une préférence de 6 cents le boisseau au blé canadien expédié au Royaume-Uni. Il est désormais officiellement établi que le blé ne pourra jouir de cette préférence à moins d'être exclusivement consigné de son point d'origine au Canada à son point de destination en Grande-Bretagne. Par cette décision des autorités douanières britanniques, nos céréales ne devront plus être entreposées dans les greniers américains de Buffalo, de New-York ou d'autres ports des Etats-Unis, cependant le simple transit du blé en territoire américain ne constituera pas un obstacle fatal à la préférence, pourvu que la condition vitale de la consignation soit fidèlement observée.

Pour bien faire déterminer l'esprit de l'accord conclu à ce sujet, à la Conférence économique impériale d'Ottawa, la Reliance Grain Company de Winnipeg avait expédié, fin de novembre, trois wagons de blé à un entrepôt de Buffalo, d'où ce grain fut transporté ultérieurement par voie ferrée à New-York, puis chargé sur le cargo "Laconia", qui le transporta à Liverpool. Cette expédition avait été soigneusement libellée et les feuilles de connaissement ne laissaient acun doute sur son identié. Mais les autorités douanières britanniques n'ont pas jugé satisfaisante cette preuve d'identification susceptible de prêter flanc à lafraude. En effet, si l'entreposage à Buffalo et à New-York était toléré, rien n'empêcherait les spéculateurs d'entasser le blé canadien dans les greniers américains pour en disposer ensuite à leur gré à la faveur du tarif préférentiel de 6 cents le boisseau. L'esprit de l'accord canado-britannique serait ainsi frustré au préjudice des chemins de fer, des entrepôts, des ports, des intérêts généraux canadiens.

Par cette décision, le Pacifique Canadien et le Canadien National sont assurés d'un trafic permanent qui leur est grandement nécessaire, tandis que nos ports nationaux n'auront plus à souffrir de la compétition américaine. Les ports de Saint-Jean, N.B., et d'Halifax, N.E., seront en particulier favorisés et à juste titre, puisqu'ils ont été spécialement équipés aux dépens du Dominion en vue de faciliter l'écoulement de nos exportations par nos propres voies d'expédition. Le port de Vancouver, et dans une mesure moindre, celui de Churchill bénéficieront également de l'arrêt des douaniers britanniques qui devra contribuer beaucoup au progrès du trafic intérieur du Canada.

—La Presse.

LA CAUSERIE DE M. BEAUDRY LEMAN

M. Beaudry Leman, gérant-général de la Banque Canadienne Nationale et ancien président de l'Association canadienne des Banquiers, a prononcé une magistrale causerie devant les membres du Club Canadien de Montréal, lundi. Nous sommes heureux de publier, ce matin, le texte de ce solide travail :

M. Montagu Norman, parlant à Londres devant un auditoire de banquiers, disait qu'il abordait son sujet avec la conscience de son ignorance et avec humilité. Lorsque le gouverneur de la Banque d'Angleterre juge à propos de s'appliquer à lui-même de tels mots, je dois avouer en toute sincérité que ma connaissance de la langue anglaise est insuffisante pour exprimer aujourd'hui mon sentiment. Il est désirable, du reste, d'avoir toujours présente à l'esprit la leçon de modestie que nous donnent les plus grands savant, qui soumettent les résultats de leurs recherches et de leurs expérience sous toutes réserves des études et des découvertes subséquentes et avec la conviction que les solutions définitives ne sont pas à la portée de l'esprit humain.

Le banquier prudent doit éviter soigneusement et sytématiquement de traiter des sujets qui se rapportent, même de loin à la religion, à la politique, à la morale, à l'économie, ou qui concernent quelqu'un qui tienne à quelque chose, ou alors il est tenu à la plus grande circonspection. Ces précautions oratoires ont pour objet de faire entendre qu'en me rendant à l'aimable invitation du *Canadian Club* de Montréal, je ne désire prendre la parole qu'à titre de membre de ce Club.

Le discours du Trône à la Chambre des Communes donne lieu chaque année à des expressions d'opinion sur un grand nombre de sujets. Aussi est-il très difficile d'aborder une question qui n'ait été discutée au parlement, — sauf, peut-être, la température, et encore M. Stanley Baldwin ne comparait-il pas la dernière Conférence impériale au climat du Canada ?

Puisque j'ai fait allusion au parlement, qu'il me soit permis d'attirer votre attention sur un amendement au discours du gouverneur général, proposé au cours de la dernière session et comportant la motion suivante :

"Que l'émission de la monnaie et des instruments de crédit du Dominion soit basée sur les richesses naturelles et les facultés de production de ce pays, et non plus, comme maintenant, sur un seul produit, l'or, et que le volume en soit déterminé par les marchandises et les services disponibles et par les besoins légitimes du peuple".

Devons-nous devenir la propriété absolue de l'Etat ?

Une telle mesure aurait de profondes conséquences pour tous les citoyens de ce pays, et je désirerais examiner avec vous les principaux caractères et la portée de cette proposition. J'avais toujours pensé que les richesses disponibles dans ce pays sont le produit du travail du peuple canadien et que, sous réserve des impôts et de certaines réglementations, l'individu conserve la propriété de ce qu'il a créé en appliquant ses facultés de production aux richesses naturelles de ce pays. Si les richesses naturelles et les facultés de production de ce pays devaient servir de couverture à la monnaie émise par le gouvernement fédéral, je ne vois pas bien quel droit de propriété l'individu pourrait conserver et quelle rémunération il pourrait réclamer pour son travail et ses capacités. Devons-nous devenir la propriété absolue de l'Etat ? Notre âme, notre corps et nos biens, qui constituent la richesse et les facultés de production du pays, doivent-ils être considérés désormais comme la propriété du gouvernement du Canada ? Il y a lieu de se demander, ensuite, quel gage il resterait aux obligations provinciales et municipales, lorsque le gouvernement fédéral aurait gagé la monnaie sur les richesses naturelles et les facultés de production du pays.

Enfin, bien des gens voudraient savoir sans doute par quoi seraient garanties les dettes des sociétés et des particuliers, quand tous les biens terrestres du Canada auraient été affectés à la couverture, de la monnaie. Dans ces conditions, toute individualité disparaîtrait, le libre-arbitre deviendrait une dérision, et parler de l'autonomie des provinces ou des responsabilités du citoyen serait une duperie. Des propositions comme celles-là, qui portent déjà en elles-mêmes un ferment de désordre, deviennent alarmantes quand leurs auteurs ajoutent qu'elles sont faites en attendant d'autres changements fondamentaux". Le pacte de la Confédération doit-il être déchiré comme un simple "chiffon de papier"? Les rapports entre gouvernants et gouvernés doivent-ils être radicalement modifiés dans ce pays ? On ne saurait isoler les questions économiques de l'édifice social d'un pays, et il est incontestable que le peuple canadien a le droit de savoir où de telles mesures le mèneraient et de quelle philosophie elles s'inspirent.

La proposition que nous avons

Qu'est-ce que le capitalisme ?

analysée brièvement n'est que l'une des nombreuses attaques que l'on dirige de nos jours contre ce qu'on appelle le capitalisme. Le capitalisme est tenu responsable de tous les maux de notre époque, on l'accuse même d'avoir trahi la civilisation. Mais les dénonciateurs du capitalisme se gardent bien d'expliquer ce qu'ils entendent par ce terme. *L'Encyclopedia Britannica* nous dit qu'il n'en existe pas de définition satisfaisante, et M. Lucien Romier assure que c'est une abstraction. Quoi qu'il en soit, le capitalisme est surtout aujourd'hui le bouc émissaire chargé de toutes les fautes de l'humanité depuis le commencement de ce siècle, y compris la Grande Guerre, dont les effets désastreux sur le progrès ont été longtemps dissimulés sous une vague d'optimisme irraisonné qui a déferlé sur le monde. La fontaine de prospérité, sous les jeux de lumière de puissants projecteurs, semblait lancer de l'or, des saphirs, des émeraudes et des rubis, mais nous avons fini par nous rendre compte que la fontaine ne peut donner que ce que nous mettons, et que seule la magie est capable de transmuer l'eau en pierres précieuses. Nous avons perdu bien des illusions et nous regrettons maintenant nos espoirs déçus. Il n'y avait jusqu'ici qu'un mur des lamentations, qui se trouve, comme chacun sait, à Jérusalem; je crains qu'aujourd'hui il n'y en ait un second, qui est situé à Wall Street. Il conviendrait peut-être d'y mettre l'inscription suivante : "Ici repose le rêve d'une ère nouvelle où la spéculation devait remplacer le travail en tant que source de richesse".

Question de liberté

La civilisation moderne est un mécanisme complexe dont le fonctionnement diffère d'un pays à un autre. L'édifice social lui-même est très divers, le niveau d'existence est ici et là plus ou moins élevé, les méthodes éducatives ne se proposent pas partout les mêmes fins, l'importance relative de l'agriculture et de l'industrie est très variable, et cependant dans le monde entier, le capital est considéré comme partie intégrante du corps politique. Qu'on ne s'y trompe pas. La Russie, sous le régime soviétique, n'hésite pas à imposer à ses nationaux une discipline rigide afin de se procurer, au pays et à l'étranger, des capitaux sous forme d'outillage, ainsi que des capitaux humains, techniciens et ouvriers qualifiés. L'Italie, sous le régime fasciste, s'efforce de se constituer des capitaux pour développer ses industries, mettre en oeuvre ses forces hydrauliques et accroître la production de ses biens de consommation. Ce qui distingue un pays d'un autre, ce n'est pas l'importance qu'on attache au capital, c'est la mesure de liberté qu'on lui laisse. On combat, non pas le capital lui-même, mais la maîtrise personnelle du capital. C'est la lutte entre les droits de l'individu et ceux de l'Etat, entre un certain degré de liberté personnelle et l'absence de toute liberté.

C'est ainsi que la question se pose, et il faut prendre une attitude. S'il est vrai que l'Etat englobe tout, qu'il est Dieu et l'univers, il en découle certaines conséquences inéluctables. Il faudra nous résoudre à n'être plus qu'un rouage dans une vaste machine actionnée par des forces aveugles et mystérieuses, ou de simples pantins, dont toute l'activité mentale et physique est commandée par des ficelles aux mains d'autocrates qui se sont eux-mêmes attribué tous les pouvoirs. Si, au contraire, il y a une sphère de gouvernement et une sphère de liberté, ainsi que le disait si bien M. Nicola Murray Butler dans un discours qu'il prononçait, le 4 septembre dernier, il importe au plus haut point d'assigner à la liberté les limites au-delà desquelles elle dégénérerait en licence ou léserait les droits de nos compatriotes, mais il n'importe pas moins d'assigner au gouvernement les limites au-delà desquelles il attenterait à la dignité humaine. Je désirerais soumettre à votre réflexion les vues de M. Nicolas Murray Butler :

"Le monde d'aujourd'hui, consciemment ou non, se livre partout à l'examen du fondement même de l'ordre social, économique et politique. En Grande-Bretagne, en France, en Allemagne et aux Etats-Unis, il y a une partie de la population, peu nombreuse, mais d'habitude très active, qui renverserait carrément et rapidement les fondations même sur lesquelles reposent le gouvernement et l'ordre social de ces pays, et y substituerait le communisme pur et simple. Elle dirige ouvertement ses attaques contre le régime de liberté civile, politique et économique. Il est évident que la distinction entre la sphère de gouvernement et la sphère de liberté pose de graves et urgents problèmes. Sir William Blackstone a donné une définition classique de la liberté politique ou civile n'est que la liberté naturelle, restreinte dans la mesure où l'exige l'intérêt public. La longue bataille pour cette liberté politique ou civile étant en grande partie gagnée, il nous incombe maintenant de nous rendre compte si l'intérêt public est lésé par l'usage que nous en faisons. Si nous voulons contenir le gouvernement dans les limites où il peut tenir son rôle avec succès et où nous sommes habitués à le voir agir, nous devons nous assurer que nous ne tolérons pas, dans la sphère de liberté, un état de choses qui induise le gouvernement à franchir la barrière entre les deux sphères et à prétendre s'emparer de tout. Ceux qui aiment la liberté et qui y voient l'un des principes dominants de la vie individuelle et de l'ordre social, doivent eux-mêmes la protéger".

Nous devons admettre, en toute sincérité, qu'il s'est commis un grand nombre d'erreurs coûteuses sous le régime de la liberté d'action relative; que les capitalistes, petits et grands, n'ont pas toujours fait le meilleur usage des instruments de production qu'ils s'étaient procurés; que d'excessives concentrations de capitaux entre les mains d'hommes ayant plus de savoir-faire que le scrupules ont engendré des abus; que d'industrialisation du pays a déraciné une nombreuse population agricole pour la transplanter dans la vie industrielle où elle n'a plus trouvé la même stabilité, et que des individus se sont parfois attribué une rémunération qui ne paraissait pas proportionnée à la tâche accomplie. Ces exemples ne justifient pas la condamnation du capitalisme; ils montrent seulement que l'ouvrier ne fait pas toujours le meilleur usage de ses outils ou que sa formation n'est pas toujours suffisante, en égard aux responsabilités qu'il doit prendre.

Quand on considère le tableau de la civilisation moderne, on ne doit pas regarder seulement les ombres et ignorer les points lumineux; il ne faut pas non plus admettre à la légère que tout ce qui se rattache au capitalisme est condamné et voué à la disparition.

Les deux caractères principaux du capitalisme sont la liberté d'initiative et la faculté créatrice. La liberté d'initiative, comportant un espoir de gain et un risque de perte, est la première caractéristique du régime capitaliste et les gouvernements peuvent seconder ou entraver cette liberté. Le public croit bien souvent que le capital ne consiste qu'en une grande accumulation de richesse productive, et que l'épargnant est moins un capitaliste que le magnat de la finance. Qu'un cultivateur ou un ouvrier mette de côté une partie de ses recettes ou de son salaire pour se procurer des instruments aratoires ou des outils, ou bien qu'un homme riche ou un groupe d'actionnaires fonde une grande industrie pourvue d'un outillage coûteux, le régime capitaliste fonctionne de la même façon. La liberté du capital, c'est la latitude qu'a l'individu d'engager son avoir dans l'aménagement de forces hydrauliques ou dans la construction d'un collège ou d'un hôpital, d'affecter son épargne à l'achat de terre ou de machines et de décider lui-même ce qu'il cultivera sur cette terre ou fabriquera avec ces machines. Gardons-nous de nous laisser enlever la mesure de liberté personnelle que nous avons pu acquérir. Il suffit de jeter un regard sur le progrès matériel moderne pour apprécier la faculté créatrice du capitalisme. Le capitalisme est, dans son essence même, dynamique et progressif. Il élimine, par la concurrence, les procédés arriérés ou périmés. Il stimule l'originalité des idées, l'ingéniosité dans les méthodes, l'audace dans les tentatives, toutes qualités que la routine des gouvernements tend à entraver ou à étouffer. La liberté d'initiative et la faculté créatrice sont des conditions nécessaires au progrès d'un pays offrant, comme le Canada, de vastes possibilités; elles sont, du reste, en harmonie avec l'individualisme viril et la confiance en soi qui distinguent les Canadiens.

L'inflation, impôt

Il ne serait peut-être pas hors de propos d'examiner maintenant une forme d'impôt susceptible de peser lourdement sur toutes les classes de la société, et qui est généralement connue sous un autre nom, celui d'inflation. Il y a plusieurs espèces d'inflation, mais les deux plus communes sont l'inflation du crédit et l'inflation de la monnaie. Celle-ci est généralement la conséquence de celle-là, et elle offre aux gouvernements et aux particuliers un moyen d'éluder provisoirement une situation financière périlleuse. En ces dernières années, le vocabulaire s'est enrichi de plusieurs euphémismes servant à atténuer de désagréables réalités, telles que la faillite et la défaillance. Il est d'usage, quand on traite de ces matières, d'employer les mots revalorisation, dévalorisation ou réinflation, et d'éviter les termes qui ressembleraient trop à répudiation. Je ne suis pas un fendeur de cheveux en quatre et je ne cherche querelle à personne sur les mots qui sont devenus d'usage courant, pourvu toutefois que la vérité et les faits soient clairement exposés à tous les intéressés, et surtout au grand public, que des mesures de cette nature affectent profondément et qui ne discerne pas les réalités qui se cachent sous la terminologie financière. Lorsque, à cause de circonstances inévitables, il devient nécessaire de réduire les salaires et autres rémunérations, recourir à l'inflation monétaire constitue peut-être la solution la plus facile, mais il ne semble pas que ce soit une façon de procéder loyale et honnête. L'inflation est sans doute le moyen le plus efficace de taxer toutes les classes de la société, mais elle frappe aveuglément ceux qui seraient en état de payer l'impôt et ceux qui ne le sont peut-être pas. L'inflation monétaire est un impôt sur le capital et sur le revenu, étendu à toutes les facultés productives d'un pays. Elle séduit beaucoup de gens parce qu'elle semble décharger temporairement une part du fardeau du débiteur sur le créancier et dépouilles l'homme économe pour l'avantage de ceux qui ont assumé des obligations dont ils ne peuvent s'acquitter. L'épargne est sacrifiée au profit de l'imprévoyance. Des circonstances peuvent se présenter, dans la vie des nations, où ceux qui ont pratiqué l'économie et l'abnégation doivent s'imposer de lourds sacrifices afin de contribuer au maintien de l'activité productive du pays.

Quand de tels sacrifices sont justifiables et nécessaires, ils doivent s'accompagner d'énergiques mesures générales de contrainte et de discipline qui influent sur les causes, et non seulement sur les symptômes, et qui aient pour objet de restaurer, et non de stériliser la faculté et l'ambition de produire des richesses et des capitaux nouveaux. Le danger de l'inflation monétaire, c'est son caractère insidieux : le poison pénètre toutes les classes de la société et, s'il y a des groupes qui connaissent l'antidote et les méthodes d'immunisation, les plus nombreuses victimes se trouvent parmi ceux auxquels leur impuissance même donnerait droit à quelque protection. En Allemagne, c'est la classe moyenne, c'est-à-dire le plus grand nombre qui a le plus souffert de l'annihilation de l'unité monétaire. En France, lorsque le franc fut dévalorisé, ce sont les rentiers, qui forment une partie très importante de la population, qui durent consentir les plus lourds sacrifices. N'est-il pas extraordinaire qu'en dépit de toutes les leçons de choses et de toutes les expériences monétaires que nous avons sous les yeux, il se rencontre encore des gens qui continuent à chercher un remède dans des palliatifs et des anesthésiques financiers comme l'inflation, la dépréciation ou la manipulation des monnaies ?

Banque centrale

On a aussi prescrit, pour remédier aux désordres dont souffre le Canada, un traitement moins violent : l'établissement d'une banque centrale. Figurez-vous que quelques diables malicieux gardent les portes d'un immense réservoir contenant une énorme masse de crédit, d'or et de richesse disponibles, qu'une banque centrale dégagerait immédiatement et mettrait en circulation. Dès que vous réussiriez à faire tourner les dix banques canadiennes autour de la banque centrale, la force centrifuge leur ferait lancer dans toutes les directions un jet continue de crédit bon marché, facile et abondant. Tout cela est, en somme, très simple : il suffit de trouver le centre, la source d'énergie et le mécanisme magique qui produiront le mouvement perpétuel et la richesse s'engendrant elle-même. Ce qui complique un peu le problème, c'est que l'établissement d'une banque centrale au Canada est préconisé par deux écoles financières qui sont, en théorie comme en pratique, aux antipodes l'une de l'autre. Il est bien permis d'être un peu sceptique quant à la possibilité de construire la machine merveilleuse qui donnerait satisfaction à la fois à ceux qui veulent restreindre l'intervention du gouvernement en matière de monnaie et de crédit, et à ceux qui voient, dans la fondation d'une banque centrale, le moyen d'émettre de la monnaie et d'accorder du crédit à satiété à tous ceux qui ont quelque chose à payer ou quelque désir à satisfaire. Plusieurs banquiers canadiens estiment que le mieux est souvent l'ennemi du bien, et qu'il serait sage de ne pas déranger un mécanisme, dont personne ne prétend qu'il soit parfait, mais qui remplit encore son objet avec le minimum de frais. Une banque centrale n'a ni qualités ni défauts intrinsèques. Le succès ou l'échec d'une institution de ce genre dépend des circonstances. Or bien des gens sont d'avis que, devant la nécessité où nous nous trouvons de conserver nos ressources et d'en tirer le meilleur parti possible, ce n'est pas le moment d'ajouter d'inutiles et coûteux ornements à notre régime monétaire et bancaire d'autant moins qu'il existe déjà, dans notre pays, un organisme qui remplit les fonctions d'une banque centrale. Depuis quelques années, un grand nombre de pays ont fondé des banques centrales mais l'examen de leurs chartes révèle d'importantes différences dans leurs pouvoirs et dans leur structure même. S'il existait une formule efficace, applicable à l'organisation d'une banque centrale, pourquoi y aurait-il un aussi grand nombre de solutions ? Je désirerais attirer votre attention sur la quatrième édition du très intéressant ouvrage publié cette année par sir Cecil H. Kisch et W. D. Elkin, au sujet des banques centrales. Qu'on me permettre de citer le dernier paragraphe de l'introduction :

"Il n'est peut-être pas hors de propos de mettre en garde celui qui analyse les statuts de banque. La théorie tend naturellement à attribuer trop d'importance à la lettre des règlements; dans la pratique, tout dépend de l'esprit et de la tradition selon lesquels les statuts sont appliqués. Il peut arriver que des statuts apparemment similaires donnent, dans des pays voisins, des résultats différents. Il est possible aussi que des textes dissemblables donnent des résultats beaucoup moins différents qu'il n'y paraît de prime abord. Quand il s'agit, notamment, des relations entre l'Etat et la banque centrale, il importe d'interpréter les textes en tenant rigoureusement compte du fonctionnement de la banque, parce que rien ne serait plus propre à nous induire en erreur que des arguments fondés sur des dispositions juridiques détachées de l'expérience quotidienne et de l'évolution historique qui les conditionnent. La forme sous laquelle est exprimé et conservé le principe des banques centrales n'est que le point de départ d'une sage pratique bancaire. Ce principe doit être sans cesse revu et examiné en fonction des circonstances dans lesquelles il est appliqué, et il y a peu de domaines où les arguments par analogie exigent une plus grande circonspection".

Une banque centrale n'est pas une panacée contre tous les maux du corps politique. Une institution de ce genre n'a pas toujours assuré l'existence d'une monnaie saine, ni empêché les gouvernements et autres corps publics d'emprunter au-delà de leurs facultés de remboursement, ni maintenu les prix des produits à un niveau compatible avec le fardeau des impôts, ni apporté la stabilité aux éléments du change international, ni conservé une valeur monétaire invariable aux paiements différés ou aux achats, ni facilité le libre mouvement de l'or pour le plus grand avantage du commerce, ni prévenu les faillites bancaires aux Etats-Unis et en France, ni engagé les gouvernements et autres corps publics sur la voie droite mais étroite de l'équilibre budgétaire, ni fourni au commerce international le moyen de conserver son activité normale. La plupart des pays ont une banque centrale, et cependant le monde des affaires se trouve aujourd'hui en présence d'une situation désespérante, qu'on peut résumer ainsi :

"Une revue incomplète des restrictions imposées au commerce, entre septembre 1931 et juillet 1932, fait ressortir la complexité de la tâche que la Conférence économique mondiale s'efforcera d'accomplir : (1) Pendant cette période, vingt-deux pays ont abandonné l'étalon-or et leur change est soumis à de perpétuelles fluctuations; (2) vingt-six nations ont établi le contrôle des changes étrangers, et dans certains cas ces réglementations ont été modifiées jusqu'à cinq fois en onze mois; (3) deux nations ont créé un régime de primes à l'exportation; (4) vingt et une nations ont relevé leur tarif douanier (l'une d'elles à deux reprises pendant cette période); (5) trente-huit nations ont augmenté les droits d'importation sur certains articles, toutes plus d'une fois et quelques-unes jusqu'à six fois en onze mois; (6) vingt-deux pays ont recouru aux licences d'importation ou aux contingentements, et en ont modifié le régime à plusieurs reprises; (7) six pays ont réglementé la meunerie en vue d'imposer l'utilisation des céréales indigènes; (8) sept nations ont créé de nouveaux monopoles d'importation) (9) sept nations ont inscrit certains groupes de produits sur la liste des importations prohibées; (10) neuf nations ont suspendu, au moyen d'un moratoire, le service de la dette publique; (11) cinq nations ont déclaré un moratoire affectant le service des dettes commerciales à l'étranger. Et cette liste n'est que partielle".

Je ne voudrais pas conclure sur des observations aussi sombres, qui ne refléteraient d'ailleurs pas mon sentiment. J'ai toute confiance dans le courage du peuple canadien a surmonter tous les obstacles. Je pourrais, si j'en avais le temps, vous soumettre plusieurs bonnes raisons qui nous justifient de prévoir que la situation économique s'améliorera graduellement. Permettez-moi seulement de vous rappeler que, dans les temps bibliques, les Anciens avaient une grande foi dans les nombres impairs, qu'ils considéraient comme un bon présage. Eh bien ! 1933 ne contient pas un seul chiffre pair. Que pourrions-nous demander de plus ? Si l'on m'objectait que 1917 et 1931 ne nous ont rien apporté dont nous puissions nous vanter, je pourrais toujours répondre que les choses auraient pu être pires. La saison des Fêtes approchant, les voeux sont de circonstance. Je m'empresse donc de vous souhaiter, à vous et aux vôtres, un joyeux Noël et une année heureuse et prospère. En votre nom et au mien, souhaitons aussi à nos législateurs un joyeux Noël et une année heureuse et vraiment nouvelle.

DEVANT LE RECORDER

Cinq individus ont comparu hier matin devant Son Honneur le recorder DesRivières sous une accusation d'ivresse. Ils ont tous plaidé coupable et ont opté pour la prison.

Un autre prisonnier a également été traduit en Cour pour avoir sollicité l'aumône aux passants sans raisons motivées. C'est un étranger demeurant à Chicoutimi. Il a plaidé non coupable à l'accusation et son procès a été fixé au 10 janvier.

L'OISEAU BLEU

NUMERO DE NOEL

L'Oiseau Bleu, messager fidèle, souhaite à tous ses lecteurs et collaborateurs un Joyeux Noël!

Lisez **Noel ontarien** de Michelle **Le Normand**, **l'Avion du Père Noel** d'Ariane, **Légende biblique de Cousine Fauvette**, **le Petit joueur d'accordéon.** Vous trouverez que ces récits sont beaux et touchants.

Ne manquez pas de chanter **Qu'as-tu vu, bergère?**, Noel populaire, tiré de la collection des chansons de M. E.-Z. Massicotte et illustré avec art par Louis-Joseph Dubois.

Le dessin de la page frontispice, dû à la plume de James McIsaac, rappelle les plaisirs d'hiver auxquels se livre la jeunesse canadienne. Voyez comme jeunes gens et jeunes filles s'en donnent à coeur joie.

Phil Athély, dont la chronique est toujours si intéressante pour les philatélistes, déplore la grande pitié de trois timbres et annonce l'émission de quelques nouveautés canadiennes.

Mlle Marcelle Gauvreau fait connaître aux membres des **Cercles des Jeunes Naturalistes** les principaux genres d'orchidées, publie les **Arbres** de Mlle Ernestine Lamarche lauréate d'un concours de poésie et une page de Ruskin sur **les Mousses**, etc.

Il faut lire l'épisode **Un rival dangereux**, que narre avec beaucoup d'émotion Mme Juliette Lavergne dans sa nouvelle **Fleur de la prairie** et aussi **l'Esclave des Agnies**, feuilleton de Mlle Marie-Claire Daveluy. Le troisième chapitre **Vengeance** nous reporte aux temps où les Iroquois faisaient endurer à leurs esclaves les supplices les plus atroces.

Le sommaire de ce numéro se complète par la rubrique des **Avant-gardes de l'A.C.J.C.**, le **Questionnaire de la jeunesse** de M. l'abbé Etienne Blanchard, la correspondance de **Fauvette**, le concours mensuel avec le nom des heureux gagnants, anecdotes et bons mots et une courte biographie **de Sir Joseph Dubuc**, etc., etc.

Comme cadeau de Noel et du Jour de l'An donnez un abonnement à **l'Oiseau Bleu**, la seule revue du genre au Canada et aux Etats-Unis et expressément rédigée pour les jeunes. Un bon de poste de $0.50 permet de recevoir l'Oiseau Bleu pendant dix mois; il ne paraît pas en juillet et août. Adressez-vous au Directeur de **l'Oiseau Bleu**, 1182, rue St-Laurent, à Montréal.

NORTH AMERICAN LIGHT

New York, 23. — Les actionnaires de North American Light and Power Company ont approuvé une réduction dans la capitalisation de la compagnie. La valeur des actions communes qui avait été fixée à $23.59 par action a été baissée à $5. par action. Les actionnaires ont également approuvé le remboursement de 8,820 actions privilégiées et de 108 339 actions communes achetées jusqu'à aujourd'hui sur le marché libre par une filiale de leur compagnie. La valeur des actions communes va se trouver réduite par $35,838,098. et le nombre des actions communes qui restera en circulation sera de 1,789,815 actions. La valeur des actions privilégiées sera réduite de $842,802. et le nombre des actions de cette catégorie sera réduit à 194,180. La réduction totale dans la valeur de la capitalisation sera donc de $36,680,900. Là dessus, un montant de $22,819,746. servira à la création d'une réserve spéciale pour la propriété. La North American Company possède 48 pour cent des intérêts de la North American Light and Power Company.

TRANSPORT DES MARCHANDISES

Ottawa, Ont., 23. — Le mouvement plus considérable et plus hâtif du blé des Provinces des Prairies vers les ports d'expédition a déterminé une augmentation dans le tonnage total des marchandises transportées par les chemins de fer du Dominion durant le mois de septembre 1932. Ce tonnage a été de 6,272,730 tonnes alors qu'il avait été de 6,269,041 tonnes durant le mois de septembre 1931. C'était la première fois depuis trois ans, ou plus exactement depuis le mois d'août 1929, que le tonnage des marchandises transportées accusait une augmentation par rapport au mois correspondant de l'année précédente. Cette amélioration provenait d'une augmentation dans le transport du blé et des autres produits agricoles. Durant la période de dix mois finissant avec septembre 1932, le tonnage total transporté par les chemins de fer du Dominion a été de 44,228,417 tonnes au lieu de 54,705,832 tonnes durant 1931. La diminution est de 19 pour cent.

SITUATION EN ANGLETERRE

New York, 23. — A mesure que l'année courante tire à sa fin, on note une légère amélioration dans les différents centres mondiaux. Il existe encore plusieurs problèmes à régler : l'ajustement des dettes de guerre, la question des réparations attendu que l'accord de Lausanne n'est pas ratifié, le désarmement, les monnaies dépréciées, les relations commerciales, y compris les ajustements tarifaires, la situation anglo-persane au sujet des puits de pétrole persans, et la Russie Soviétique, ce dernier facteur étant toujours l'inconnu. La reprise des affaires en Grande-Bretagne dont on parle depuis treize mois ne s'est pas encore réalisée. Il y a cependant plusieurs facteurs qui sont maintenant en faveur de ce pays, notamment la conversion de la dette britannique à un taux d'intérêt beaucoup réduit, l'équilibre du budget national et le paiement du 15 décembre pour la dette de guerre aux Etats-Unis.

PRIX DE L'ABONNEMENT A NOTRE JOURNAL POUR UN AN

A la campagne	$ 4.00
En ville	5.00
Aux Etats-Unis	6.00
En Europe	10.00

UN ENFANT QUI CONNAIT BIEN "SON" PERE... NOEL!"

— London Opinion

Carnet Mondain

L'honorable M. Maurice Dupré, C.R., Solliciteur-Général du Canada, est revenu mercredi soir d'Ottawa et passera la fête de Noël avec sa famille.

Le lt-col. D.-B. Papineau, A.D.C., représentera M. le Gouverneur Carroll aux funérailles de M. l'abbé Magloire Destroismaisons, ce matin, à Sainte-Croix de Lotbinière.

L'honorable juge Howard, de la Cour d'Appel, de Montréal, est de passage à Québec.

Madame H.-C.-G. Mariotti est revenue de Montréal, où elle a passé quelques jours.

Les membres du Club Kiwanis ont reçu à diner, hier soir, au Château Frontenac, les Québecoises qui ont pris part aux "frolics" représentés il y a quelques semaines.

M. Simon Parent, étudiant à l'université Saint-Dunstan, Charlottetown, sera à Québec aujourd'hui pour passer les vacances de Noël et du Jour de l'An chez ses parents, l'honorable sénateur et madame Georges Parent.

M. William Grant, député de Champlain à l'Assemblée législative, était de passage en ville, hier.

M. le docteur et madame J.-P. Lantier, de Montréal, et leur fils, Dunn, passeront la fête de Noël à Québec, les invités de M. et madame Frank Clarke, chemin Saint-Louis.

de Montréal, est en ce moment à de Montrée, est en ce moment à Québec, l'invitée de son beau-frère et de sa soeur, M. et madame Alexandre Chouinard, avenue Brown.

M. et madame J.-W. Lynch passeront la fête de Noël à Montréal avec leur fille, mademoiselle Marcelle Lynch.

Mademoiselle Cécile Laforest est revenue de Montréal, où elle a passé quelque temps, l'invitée de sa soeur, madame Jos. Barsalou.

Mademoiselle Cécile Kirouac, pianiste, élève de l'"Institute of Musical Art", de New-York, est arrivée à Québec pour passer le temps des Fêtes chez ses parents, M. et madame Ernest Kirouac, Grande-Allée.

Mademoiselle Helen Price est revenue de Montréal, où elle a passé quelques mois.

M. le Professeur W.-J. McBriarty, M.A., de l'Académie Commerciale, et madame McBriarty partent cet après-midi pour Saint-Jean, N.-B., où ils passeront le temps des Fêtes, les invités de M. Frank McBriarty.

Madame J. Beetz recevait à l'heure du thé, mardi, en l'honneur de sa jeune fille, Louison. Le thé et les glaces étaient servis par mesdemoiselles Marcelle Giroux, Annette Gauthier, Trina et Germaine Beetz.

On annonce les fiançailles de mademoiselle Jeanne Letellier, fille de M. et madame Lucien Letellier, à M. Sarto Dussault, fils de feu M. et madame Adjutor Dussault.

M. et madame G. Garneau, de Courville, annoncent les fiançailles de leur fille, Eva, à M. Joseph-Emile Parent, de Beauport, fils de M. et madame Edouard Parent. Les fiançailles seront bénites le jour de Noël.

M. et madame Arthur Sewell, de Matane, passent quelque temps a Québec, les invités de M. et madame Harold Sewell.

On annonce pour le 8 janvier 1933 les fiançailles de mademoiselle Alice Landry, fille de M. le docteur et madame J.-A. Landry, de Saint-Philippe de Néri, Kamouraska, à M Guy Plourde, fils de M. Jean-Baptiste Plourde, marchand, de Rivière-Ouelle, Kamouraska.

Mademoiselle Rose-Anna Grandbois, de Sherbrooke, était de passage à Coaticook, dimanche, ainsi qu'à Bajord, où elle a rendu visite à son père, M. Aimé Grandbois.

Mesdemoiselles Marguerite et Doreen O'Farrell sont parties hier soir pour aller passer deux semaines chez leurs parents, à St-Malachie.

Mademoiselle Marthe Moreau, fille de M. Philéas Moreau, agent de la Cie Great-West, qui a subi une grave opération à l'hôpital St-Luc, est maintenant de retour dans sa famille.

Mademoiselle Thérèse Therrien a reçu, hier, à l'heure du thé. Les invitées étaient mesdemoiselles Jeanne d'Arc Boulianne, Eliette Simard, Annette Cloutier, Fernande Cloutier, Juliette Gosselin, Marie-Thérèse Pouliot et Colette Therrien.

Madame M.-J. Malone annonce les fiançailles de sa fille, Doris, avec M. J.-G. Duchesneau.

Dans la métropole

(Dép. spéciale à L'Evénement)

Montréal, 23. — Madame A.-A Paré recevra à diner, aujourd'hui pour sa fille, Alphonsine, débutante, avant la soirée-dansante de madame J.-R. Goodall. Madame Paré recevra également en janvier, à sa villa de Val Morin, en l'honneur des débutantes.

Mademoiselle Marguerite Lacoste donnera un thé-dansant, à sa résidence, rue Dorchester-ouest, le lundi, 26 décembre prochain.

Madame C.-P. Beaubien a donné une soirée-dansante, hier, en l'honneur de sa fille, Madeleine.

Madame Paul Riou a reçu à déjeuner, hier, au Cercle Universitaire, en l'honneur de mademoiselle Béatrice Chagnon, à l'occasion de son prochain mariage.

M. et madame A.-B. Purvis sont revenus à New-York, à bord du "Rex", d'un voyage en Europe.

Le comte et la comtesse de Minto et leurs enfants, lady Bridget Elliot, lady Willa Elliot, lord Melgund et l'hon. George-D. Elliot passeront les fêtes à Mellerstain, Ecosse, les hôtes du comte et de la comtesse de Haddington.

Mademoiselle Anne-Marie DuBois, fille du professeur et de madame J.-H. DuBois, de Westmount, qui fait ses études à la Sorbonne, à Paris, passera le temps des fêtes à Montreuil, Suisse.

Madame Henri Bisson et mesdemoiselles Jeanne Bisson et Andrée Méthot, des Trois-Rivières, font un séjour en ville, les invitées de madame J.-A. Désy.

Dans la capitale

(Dép. spéciale à L'Evénement)

Ottawa, 23. — Leurs Excellences le Gouverneur-Général et la Comtesse de Bessborough, accompagnés de M. A.-F. Lascelles et du capitaine Stuart-French, assistaient, mercredi soir, à la dédicace du nouveau sanctuaire de la Christ Church Cathedral.

L'honorable M. W.-D. Herridge ministre du Canada à Washington, et madame Herridge sont arrivés hier à Ottawa pour y passer la fête de Noël.

Madame W.-G. Pugsley a reçu à déjeuner, mercredi, en l'honneur de madame Hartley Hegeler, de New-York.

Madame T.-P. Mackenzie a reçu à déjeuner, mercredi, au Country Club.

Mademoiselle Patricia Galt partira lundi pour Montréal, où elle sera l'invitée de madame Stuart McEwen.

Mademoiselle Marianne Trigann partira aujourd'hui pour Springfield, Mass., où elle passera la fête de Noël.

Mademoiselle Laura Smith passera la fête de Noël à Montréal, l'invitée de mademoiselle Maraquita Davidson.

L'ALMANACH DE LA LANGUE FRANCAISE

L'éditeur Albert Lévesque vient de publier la dix-huitième édition de "L'Almanach de la Langue Française". C'est un ouvrage de 272 pages d'un texte condensé et substantiel, orné de nombreuses illustrations, en particulier d'une série de douze caricatures fantaisistes exécutées par M. Robert LaPalme, jeune artiste canadien.

L'Almanach, le seul qui, chez nous, est composé par un seul auteur, se divise en huit sections: "Le Calendrier", "Les Idées", "Les Sentiments", "Les Hommes", "Les Oeuvres", "Les Faits", "Le Bottin National" et "Le Catalogue" analytique des Editions Lévesque, qui résume les principales manifestations littéraires des dix dernières années.

La section "Les Idées", contient les propos religieux, patriotiques, politiques, économiques et scolaires de M. Lévesque, propos dont les accents sincères et personnels donnerait à réfléchir. La prose de M. Adolphe Nantel, et les poésies de Mlles Bernier, Sénécal, Gpertin, et de MM. Choquette, Gingras, Bernard, Marchand et Desrochers font les frais de la section "Les Sentiments". M Lévesque esquisse, dans la section "Les Hommes", la silhouette de Mgr L.-A. Paquet, de Mgr Camille Roy, de l'Hon. Alexandre Taschereau et de MM. Henri Bourassa, Olivar Asselin et Henri Laureys. Sous la rubrique "Les Oeuvres", le lecteur apprend à mieux connaitre la nouvelle Ecole Victor Doré, l'Institut Scientifique Franco-Canadien, la Caisse Nationale d'Economie, la maison Alfred Lambert Ltée, ainsi que L'Association Canado-Américaine. Les principaux événements de notre vie religieuse, nationale, sociale, politique, économique, scolaire, artistique et littéraire sont résumés et commentés dans la section "Les Faits". Enfin suivent "Le Bottin National", compilation de noms et adresses très utiles, et "Le Catalogue" analytique et illustré des Editions Lévesque, catalogue substantiel qui a lui seul mérite d'être conservé.

"L'Almanach de la Langue Française" se caractérise donc par sa variété, son actualité, et par sa grande utilité. 'Le dessein de cet ouvrage, écrit M. Lévesque, se résume à "servir". Servir l'esprit par le débat des idées. Servir le coeur par des récits sentimentaux. Servir les hommes en dégageant leurs physionomies. Servir les oeuvres en révélant leur importance. Servir les faits en prolongeant leurs échos. Servir, surtout, les lecteurs, en sollicitant le concours de fidèles annonceurs qui permettent de vendre un Almanach de 272 pages au modeste prix de $0.35 franco, $3 50 la douz. et de $25.00 le cent.

"L'Almanach de la Langue Française" est en vente chez l'éditeur, 1735, rue St-Denis Montréal, et dans toutes les librairies et kiosques bien assortis.

NOTE PERSONNELLE

M. Fernando Bolduc, de retour d'un voyage d'affaires à Montréal, a passé la journée de lundi à Québec avant de retourner à la Rivière-du-Loup, où il réside maintenant.

VENTE DE BANCS

A la Basilique et à l'Eglise de la Basse-Ville.

La vente des bancs à la Basilique aura lieu au lieu ordinaire, mercredi soir, le 28 courant, à 8 hrs.

Les bancs à l'Eglise de la Basse-Ville seront vendus le même jour, à 7 hrs du soir.

Ceux qui n'ont pas encore payé la rente de leur banc devront le faire avant 6 hrs p.m., mardi, le 27 courant.

TROIS-PISTOLES

Naissances. — Au cours des dernières semaines, les naissances suivantes ont été enregistrées :

On annonce la naissance de Marie, Pauline, Charlotte, enfant de M. et Mme Alphonse Rioux, (née (Marie Lévesque). Parrain et marraine, M. et Mme Isidore Rioux.

—On annonce la naissance de Marie, Colette, enfant de M. et Mme Gabriel Foster, (née Florida Lavasseur). Parrain et marraine, M. et Mme Arthur Rioux.

—On annonce la naissance de Joseph, Réal, enfant de M. et Mme Hervé Bérubé, née Yvonne Rioux). Parrain et marraine, M. Léo Rioux et Mlle Léa Rioux, oncle et tante de l'enfant.

—On annonce la naissance de Joseph, Réal, enfant de M. et Mme Alphonse Fournier (née Annette Roy). Parrain et marraine, M. et Mme Joseph Roy.

—On annonce la naissance de Marie, Jeannine, Dolorès, enfant de M. et Mme Alfred Deschênes, (née Marie-Louise Boucher). Parrain et marraine, M. et Mme Hermas Soucy.

—On annonce la naissance de Marie, Thérèse, enfant de M. et Mme Pierre Rioux, (née Marie-Louise Gagnon). Parrain et marraine, M. et Mme Alphonse Belzil.

—On annonce la naissance de Marie, Adrienne, Louise, enfant de M. et Mme Raoul Lepage, (née Lucienne Damours). Parrain et marraine, M. et Mme Léon Damours.

—On annonce la naissance de Joseph, Jacques, Germain, enfant de M. et Mme Gonzague Bérubé, (née Annette Labrie). Parrain et marraine, M. et Mme Charles Gagnon.

—On annonce la naissance de Marie Annita, enfant de M. et Mme Hyppolite Rousseau, fils, (née Ernestine Gagnon). Parrain et marraine, M. et Mme Georges Gagnon.

—On annonce la naissance de Joseph, Henri, Marcel enfant de M. et Mme Victor Labrie, (née Alice Bilodeau). Parrain et marraine, M. Henri Bilodeau et Mlle Laurence Bilodeau.

—On annonce la naissance de Joseph, Bertrand, enfant de M. et Mme Joseph Lepage, (née Marie Côté). Parrain et marraine, M. et Mme W. Rioux.

—On annonce la naissance de Marie, Marthe, Dolorès, enfant de M. et Mme Pierre Bérubé, (née Marie-Anne Rioux). Parrain, M. Philippe Bérubé; marraine, Mlle Blanche Rioux.

—On annonce la naissance de Marie Hélène, Rita, enfant de M. et Mme Albert Morency, (née Rose de Lima Boucher). Parrain et marraine, M. et Mme Samuel Boucher, de Fall River.

Décès. — Est décédé, dernièrement, M. Cyprien Rioux, cultivateur, à l'âge de 77 ans, époux de Dame Célanire Fortin.

—Dame Délima Bellisle, veuve de feu Ernest Voisine, est décédée à l'âge de 74 ans.

—Mlle Marie-Louise Bellisle, fille de feu Anselme Bellisle, est décédée à l'âge de 76 ans.

—François Damours, époux de Dame Maria Labrie, est décédé à l'âge de 51 ans.

—Joseph Plourde, veuf de feu Dame Elmire Coulombe, est décédé à l'âge de 77 ans.

—M. Octave Drapeau, époux de Dame Marie Veilleux, est décédé à Rivière Trois-Pistoles, à l'âge de 75 ans.

—Dame Marie-Anna Lagacé, épouse de M. Ludger Ouellet, sacristain, décédée à l'âge de 34 ans.

A toutes ces familles en deuil nous offrons nos sincères sympathies.

Mariage. — La semaine dernière, a eu lieu le mariage de M. Félix Michaud, secrétaire trésorier du conseil municipal de cette paroisse, avec Mlle Agnès-Irène Rioux, fille de M. et Mme Théophile Rioux, de St-Jean-de-Dieu. La mariée était accompagnée de son père et M. William Caron servait de témoin au marié.

Notes sociales. — M. Louis Rioux, de St-Jean-de-Dieu, était de passage chez M. Jean Charest, la semaine dernière.

—M. Edmond Rioux est allé au Lac StJean, dernièrement, par affaires.

—M. et Mme Louis Dion, de l'Isle-Verte, étaient en visite chez M. Félix Michaud, dernièrement.

—M. Louis-Ernest Dionne, employé à Rimouski, est venu passer le dimanche dans sa famille.

—M. Paul Robert, de New-York est arrivé pour passer les vacances de Noël dans sa famille.

—M. et Mme Félix Michaud étaient en visite à St-Jean-de-Dieu, dernièrement.

—M. Emile Belzil est de retour dans sa famille, après avoir travaillé à St-Eleuthère, une partie de l'été.

—Mme Elie Belzil et Mlle Irène Belzil sont de retour d'une promenade à Port-Alfred et Québec.

—M. François Gagnon, de Rivière-du-Loup, était de passage ici, dimanche dernier.

Récent mariage

M. FELIX MICHAUD et madame MICHAUD (Agnès-Irène Rioux) dont le mariage fut récemment célébré à Trois-Pistoles.

ST-DAMIEN

Baptême. — M. et Mme Georges Dion, (née Imelda Lachance), annoncent à leurs parents et amis la naissance d'un fils. Parrain et marraine, M. et Mme Zénon Laflamme, oncle et tante de l'enfant.

Va-et-vient. —Mlle Gertrude Raymond est retournée à Ste-Anne, après un séjour de quelques mois, au presbytère.

—M. le notaire Guy Pouliot, de St-Gervais, était à son bureau, dimanche dernier.

—M. Damase Godbout, de St-Gervais, était à St-Damien, dernièrement, l'invité de sa belle-soeur, Mme Vve Luc Couture.

—Mlle Marguerite Lacroix, de Québec, passe quelque temps chez des parents à St-Damien.

—Mlle Julia Lacroix, de Québec, passe quelque temps chez son oncle, M. Alfred Bilodeau.

—M. I. Gagnon est retourné à Montréal, après un séjour de quelques semaines chez son père, M. Joseph Gagnon.

Communion générale. — Jeudi, le 8 à 7.30 heures, eut lieu la communion générale des Enfants de Marie, à l'occasion de la fête de l'Immaculée Conception. Une très belle cérémonie se déroula, sous la présidence de M. le curé Raymond.

A 2 heures, eurent lieu les vêpres, pendant lesquelles toutes les Enfants de Marie firent la procession. La sainte Vierge fut portée par Mlles Marguerite Aubin, Jeanne Bissonnette, Rose-Aimée Labbé et Augustine Boissonnault. A la fin de la procession, les Enfants de Marie se sont toutes rendues dans le choeur, où elles ont chanté ensemble, "Je l'ai juré". Elles ont lu ensuite leur consécration à la sainte Vierge. Après les vêpres, elles se sont rendues à la sacristie pour l'élection du conseil qui fut réélu à l'unanimité.

Exercice. — M. le Dr René Morissette et Mlle Marie-Louise Leclerc sont à exercer les hommes et les enfants pour le chant de la messe de minuit. Nous leur souhaitons plein succès.

EAST BROUGHTON

M. T. Vachon se fait écraser la jambe droite. — Lundi, M. Thomas Vachon se rendant chercher du bois sur sa terre, en faisant retourner sa voiture, se fit prendre la jambe droite entre le véhicule et des souches. Elle fut écrasée. Il est sous les soins du docteur J.-E. Cliche, et son état s'améliore. Il sera toutefois incapable de travailler pour quelques semaines.

Va-et-vient.—Mlle Yolande Grondin, M. Dorilas Grondin étaient à Thetford Mines, samedi, pour être de cérémonie chez leur soeur, Mme Edmond Hamand.

—Un grand nombre de personnes de notre paroisse étaient à St-Joseph, vendredi à l'occasion du procès Gauthier-Jacques.

—Mlle Maria Dodier était chez des parents à Québec, ces jours derniers.

—M. J.-H. Lessard, de Leeds, était chez son père, M. Achille Lessard.

—Mmes Arthur Grégoire et Honorius Landry étaient à Thetford Mines. cette semaine.

—M. Alfred Marceau, de St-Hénédine, était à East Broughton, par affaires, dernièrement.

SAINTS-ANGES

Baptêmes. — Le 26 novembre dernier, fut baptisé Joseph. Benoit, Antonio, enfant de M. et Mme Joseph Labbé) (Rose-Emma Jacques) Parrain et marraine, M. Antonio Labbé et Mlle Noella Labbé, frère et soeur de l'enfant.

—Le 8 décembre fut baptisé Joseph, Polydore, Cyrille, né la veille, enfant de M. et Mme Maurice Lagrange (Marie-Anna Labbé). Parrain et marraine, M. et Mme Joseph-Napoléon Turmel, de Ste-Marie, oncle et tante de l'enfant.

Sépulture. — Le 14 novembre, a été inhumé Joseph, Thomas, Jean, Louis, Jules, enfant de M. et Mme Evangéliste Doyon, décédé le 13, à l'âge de 29 jours

Statistiques paroissiales. — Voici les statistiques recueillies au cours de la visite paroissiale: population, 925 âmes, famille 140; communiants, 734; non communiants, 191.

Malades. — Il nous fait plaisir d'apprendre que Mlle Béatrice qui a subi une opération à l'Hôtel-Dieu de Lévis est maintenant en bonne voie de guérison. Nous lui souhaitons un prompt rétablissement..

—Nos voeux de guérison à M. Cyrille Maheu, qui est retenu à sa chambre depuis quelques semaines par la maladie.

Incendie. — Vendredi matin le 16 courant, vers 4 h. 30, un violent incendie détruisait la grange de M. Germain Gagné, cultivateur de cette paroisse. Récoltes, animaux, instruments aratoires, etc., tout a été la proie des flammes. C'est une lourde épreuve pour ce cultivateur. Il ne portait aucune assurance. Espérons que les citoyens des Sts-Anges, avec leur générosité coutumière, s'empresseront de lui venir en aide. Nos profondes sympathies.

Notes sociales. — Mlle Germaine Tardif passe quelque temps chez sa soeur, Mme Hervé Leblond, à Inverness.

—Mlle Agathe Giguère est de retour d'un voyage à Québec et Lévis.

—M. Edmond Grégoire était en voyage d'affaires à Québec, ces jours derniers.

—Mme Amédée Tremblay, de Manchester, N.H., est actuellement chez des parents.

Fin d'année. — Décembre est sur son déclin, bientôt 1932 ne sera plus: il disparaitra dans le passé pour faire place à un autre. Au terme d'une année, si quelqu'un se rappelle quelques ennuis ou misères qu'un prochain ait pu lui causer peut-être involontairement, s'il veut être chrétien et heureux, qu'il jette dans l'ombre, qu'il relègue dans le passé ces dessentiments, qu'il fasse disparaitre dans l'oubli toutes les froideurs qui peuvent exister, afin qu'à l'avenir une entente cordiale règne partout, car là où domine la concorde, rayonne le bonheur.

Venez résoudre chez nous le problème des Cadeaux

Ne vous demandez pas plus longtemps ce que vous donneriez bien comme CADEAU; venez nous rendre une visite et notre vaste assortiment d'articles appropriés aura vite fait de vous aider à fixer votre choix.

NOS PRIX sont les plus avantageux que vous puissiez trouver. Le tarif très bas du change et l'importance des consignations que nous recevons en sont les causes.

Pour toute la période des fêtes, nos magasins ne fermeront qu'à 10 heures p. m

Notre Spécialité : SACOCHES POUR DAMES

BRUNEAU, INC.

"LE FOYER DES CADEAUX EXCLUSIFS"

267, rue ST-PAUL. : : TEL. : 2-6403

Grande Vente de Pardessus

CHEZ

DESCHENES!

Mesdames !

Que pensez-vous d'une paire de jolis pardessus (couvre-chaussures) en jersey de laine, avec fermoirs, marque "Columbus". Deux hauteurs de talons. Pour cette vente au prix modique de **79c**

TOUTES LES POINTURES

Notre assortiment de PARDESSUS pour Dames et pour Messieurs, marque "Columbus", est au grand complet. Nous offrons un très joli pardessus haut, en jersey de laine. Deux boutons talons haut et moyen. Une valeur de $3.50. Spécial pour cette vente **$1.95**

PARDESSUS

Nous avons trois lignes de PARDESSUS avec fourrures, pour Dames, à . . . . . .

$2.95 $3.50 et $3.75

Pardessus pour Hommes

PARDESSUS en jersey de laine, 2 boucles, marque "Columbus", 5½ à 11, pour. **$1.95**

PARDESSUS à 3 boucles en jersey de laine, pour. . **$2.95**

PARDESSUS avec fermoirs cachés, en jersey de laine, pour **$3.75**

GRAND SPECIAL : Un bon Pardessus pour Hommes, 6 à 11, "Columbus". 1 Boucle **$1.59**

Demandez toujours le "COLUMBUS" avec garantie par la Manufacture et par nous.

LS. DESCHENES, Ltée

320 rue ST-JEAN --- 269 rue ST-JOSEPH

CADEAU

Un cadre comme cadeau sera très apprécié, visitez notre studio.

J.-C. ROUSSEAU, encadreur,
14, rue St-Joachim.

Manteaux Echantillons
A PRIX REDUIT

1 manteau écureuil garni renard . . . **139⁰⁰**
Caracul noir, avec renard argenté **119⁰⁰**
Aussi autres belles occasions, tel que seal, mouton et rat-musqué

HENRI POITRAS
70 rue Dolbeau. Tél. : 6594
près des Franciscains

Studio AUDET
PHOTO ULTRA-MODERNE
Ouvert tous les soirs.
209, ST-JEAN :-: TEL.: 4-2282

Suggestions de Cadeaux de la Dernière Minute

VOUS n'aurez pas à chercher longtemps ni bien loin les cadeaux qui vous manquent. Vous les trouverez en-dedans de nos portes, où il y a des tablettes chargées d'articles qui feront des cadeaux bien accueillis . . . à des prix à la portée de toutes les bourses.

Nous n'en mentionnerons que quelques-uns :

MONTRES-BRACELETS de dames .	$10.00 et plus
BAGUES cachet d'homme	3.50 et plus
NECESSAIRES de toilette en argent sterling	20.00 et plus
PLATS à entrées en plaqué-argent . .	8.00 et plus
ASSIETTES à amandes en argent massif	1.00 et plus
VASES de porcelaine	.75 et plus
SACOCHES de soie ou de cuir pour dames	2.00 et plus
BOLS de verre taillé	3.00 et plus
SERVICES à thé en argent sterling	50.00 et plus
COLLIERS Pierrot de pierres véritables	2.50 et plus

Nous attirons l'attention sur un magnifique nécessaire de toilette d'émail bleu à monture d'argent massif doré et comprenant miroir, brosse à cheveux, peigne, brosse à habit, bouteille à parfum, jarre à poudre, jarre à onguent, polisseur à ongles, ciseaux à ongles et quatre articles de manicure. Spécial $50.00

G. Seifert & Sons
Bijoutiers 16 Rue de la Fabrique

POUR vos CADEAUX de NOEL et du Jour de l'AN

Venez donc choisir un de nos jolis sets d'Ivoire français, de Toilette ou Manicure.

Aussi Parfumerie de choix, Eaux de Toilette, Poudres fines.

25% de Réduction sur Ivoire

Prenez part à notre concours : tirage le 31 Décembre d'un magnifique prix de $12.00.

Pharmacie L.E. MARTEL
22, Côte du Palais
Tél. 2-4870

Nous remercions

bien sincèrement le public de l'encouragement qu'il nous prodigua au cours de 1932 et sollicitons respectueusement la continuation de son patronage pour la Nouvelle Année qui commencera bientôt.

Confiez-nous vos nettoyages des Fêtes.

Nous souhaitons un JOYEUX NOEL et une HEUREUSE NOUVELLE ANNEE à tous nos clients et amis.

TEINTURERIE et BUANDERIE PARISIENNE
4, Rue McMAHON. :-: TEL. : 2-2021

Le Magasin aux 1000 CRAVATES

GAUVIN & GAUVIN
266, RUE ST-JEAN

HOTEL CLARENDON
Réveillon Spécial de Noël - $1.00

Château Frontenac
Dîner Annuel de Noël
Dimanche le 25 décembre

On y renouvellera l'antique parade de l'Aloyau de Boeuf, du Cochon de Lait, de la Tête de Sanglier et du Pouding de Noël fumant.

Pétards ! Bonnets ! Ballons ! Crécelles !

Deux dollars cinquante par personne.

Veuillez vous adresser au maître d'hôtel pour vos réservations. Tél. : 2-3860.

Que Voulez-vous Donner?

Voici des Articles Pratiques qui Seront Appréciés comme Cadeaux des Fêtes.

ECHARPES DE LAINE, nouveauté pour dames à . . . . . .
$1.00 et $1.25

LINGERIE de crêpe et de soie garni de dentelle ou uni, un bon choix.

NAPPES DE TOILE blanches et couleurs, toutes grandeurs . . . . .
79c *et plus*

SACOCHES nouveauté choix incomparable . . . . . .
$1.25 *et plus*

SERVIETTES de toile, en toile unie et fantaisie, ainsi que pour le bain, d'excellentes valeurs . . . . . .
29c *et plus*

CHEMISES ARROW pour messieurs, les meilleures à . . . . . .
$1.95, $2.25 et $2.50

FOULARDS de soie pour messieurs, d'attrayantes nouveautés à . . . . . .
$1.50, $2, $2.75 à $4.95

BAS DE SOIE ou de chiffon ou de bon cachemire pour dames, dans un bon choix de couleurs à . . . . . .
$1, $1.19, $1.50 et $2

JOUETS — Pour un bon choix de jouets faites une visite à notre département au sous-sol.

Faguy, Lépinay & Fils
254 à 264 rue St-Jean Tél. 2-1231

Un excellent rapport annuel de la Banque Canadienne Nationale. -- Les profits de Dominion Bridge moins élevés

LA BOURSE DE NEW YORK SUBIT DES RECULS ASSEZ PRONONCES.- GAIN DANS LES PRETS AUX COURTIERS

LES TITRES DE CHEMINS DE FER ONT ETE LOURDS

Les engagements à la baisse dans ce compartiment ont défavorablement influencé la liste. — Spéculation de professionnels.

LES MOYENNES

(Serv. de la Presse Canadienne)

New-York, 23. — (Par John L Cooley, rédacteur financier de la Presse asociée) L'approche de Noël a laissé insensible un Wall Street que la crise rend de plus en plus réaliste. Les marchés financiers, comprenant ceux des actions, des obligations et des commodités, ont reculé à l'unanimité. Le compartiment des titres de chemins de fer a été particulièrement lourd, ce qui a entraîné la balance de la liste. Le mais a fait très piètre figure sur le tableau des grains, suivi de près par le blé. Le coton a fléchi de son côté. Enfin, les obligations ferroiaires se sont tenues tant bien que mal et plutôt mal que bien. Par contre, les obligations du gouvernement des Etats-Unis étaient fermes.

Les reculs ont varié d'une fraction de point à trois points sur le tableau des titres mobiliers. New York Central a reculé de 3 1-2 points, de même que Union Pacific, tandis que Santa Fe, Southern Pacific, Northern Pacific et Lackawanna ont reculé de 1 à 2 points. Westinghouse, Allied Chemical, Case, American Telephone, United Aircraft et Peoples Gas ont cédé de 2 à 4 points. La pression fut moins prononcée contre les actions de U. S. Steel. Le privilégié recula d'un point. Chrysler, Sears Roebuck, Du-Pont, Bethleem, Woolworth, Consolidated Gas, North American et American Can ont cédé un point chacun, environ. Le roulement global fut de 1,297,658 actions, ce que l'on n'avait pas vu depuis le 14 novembre dernier. La lourdeur des chemins de fer ne cadrait pas avec la décision qui vient d'être prise à Chicago au sujet des gages des cheminots. Il est difficile de dire jusqu'à quel point les joueurs professionnels à la baisse ont contribué aux opérations d'hier. Il se peut que dans les cercles spéculatifs, on montre déjà de l'incertitude au sujet des perspectives financières de 1933. La publication de la correspondance entre Hoover et Roosevelt pour ce qui a trait aux dettes de guerre démontre bien que cette affaire ne sera pas réglée de suite, d'autant plus que l'administration actuelle a

Nouvelles du Jour

Les prêts aux courtiers de New-York ont augmenté de $2,000 000, durant la semaine écoulée.

* * *

Dominion Bridge Company Ltd a gagné $1.49 par action durant l'année finissant le 31 octobre 1932 au lieu de $3.22 par action durant 1931.

* * *

Les revenus nets d'exploitation du Canadien National durant les onze premiers mois de 1932 ont été de $10,-164.170., en augmentation de $2,672,171. sur ceux de la période correspondante de 1931.

* * *

Les profits nets de la Banque Canadienne Nationale durant l'année finissant le 30 novembre 1932 ont été de $972 075.12 comparativement à $1 001 940. durant l'année précédente.

* * *

E.-W. Beatty, président du C. P. R., a annoncé que les directeurs du Pacifique Canadien ne prendront pas de décision au sujet du dividende sur les actions ordinaires de la compagnie avant le début de l'année prochaine.

* * *

Illinois Central System a gagné durant octobre dernier $863.717, au lieu de $498,267, durant octobre 1931.

* * *

Reading Company annonce la mise en paiement de son dividende régulier.

PRETS AUX COURTIERS

(Serv. de la Presse Canadienne)

Washington, 23. — Les prêts aux courtiers et aux spéculateurs consentis par les banques faisant partie de la New York Federal Reserve Bank se sont chiffres, durant la semaine finissant le 21 décembre, a $395,-000,000. C'est une augmentation de $2,000,000. sur la semaine précédente. Les prêts s'élevaient a $611,000,000. à la date correspondante de 1931.

UNE BANQUE EN SOLIDE POSTURE

Le rapport de la Banque Canadienne Nationale établit des profits nets de $972,-075.12 contre $1,001,904 en 1931.

FORTE LIQUIDITE

(Serv. de la Presse Canadienne)

Montréal, 3.—Le rapport financier de la Banque Canadienne Nationale pour l'année finissant le 30 novembre 1932 établit des profits nets s'élevant à la somme de $972,-075. Ces profits se comparent d'une façon très avantageuse à ceux de l'année précédente, qui avaient été de $1 001,904. Le solde créditeur reporté de l'année précédente se chiffrait à $205 169.34, ce qui a laissé avec les profits de l'année courante une balance de $1,177,244.46 qui a été repartie comme suit: $700,000. pour les dividendes, $30,000 pour le fonds de pension du personnel, $112,-000 pour les impôts fédéraux, $125,-000 pour le versement au Trésorier de la province de Québec (14 Geo V, ch. 3) et un solde créditeur au 30 novembre 1932 de $210,244.46.

Les dépôts (épargne et comptes courants) se chiffraient le 30 novembre dernier à la somme de $105 570,315.86, en diminution de $11,000,000. environ. Les comptes courants ont fléchi de $4,433,261. Les disponibilités totales de la Banque Canadienne Nationale sont actuellement de $132,921,697, à rapprocher de $150,210,246. à la fin de l'année précédente. Les disponibilités immédiates sont de $87,544,969. ce qui représente une proportion de 57.12 p. c. des exigibilités envers le public. Des diminutions ont été enregistrées dans les comptes courants et les escomptes, ce qui reflète la contraction générale des affaires au Canada durant l'année écoulée.

OBLIGATIONS CANADIENNES

Séance du 22 décembre 1932

Obligations du Dominion du Canada:	Off.	Dem.
4 15 Oct 1935	98½	99½
Do 1952	91	92
5½ 1 Nov 1933	100¾	101½
Do 1934	101½	102½
5½ 1 Dec 1937	108¼	109¼
5 1 Mar 1937	113¼	...
4½ 1 Sep 1940	97¾	98¾
5 15 Oct 1943	101½	102½
4½ 15 Oct 1944	96⅜	97¾
4½ 1 Feb 1946	96½	97¾
4½ 1 Nov 1946-56	94¾	96
Do 1947-57	94⅜	96
Do 1948-58	95¾	96¾
Do 1949-59	96¾	97¾
4 1 Oct 1960	97½	99
5 1 Nov 1936	101¼	102¼
Do 1941	101¾	102¼

abandonné ses plans pour une commission. 705 titres ont fait leur apparition sur le tableau. 103 ont avancé, 455 ont reculé et 147 sont demeurés inchangés. Voici les moyennes compilées par Standard Statitstics Company Inc. Copyright 1932 :

	50 ind	20 c.f.	20 uti	90 t.
Hier	49.4	24.4	87.2	52.2
Avant-hier	51.1	26.1	89.9	54.0
Sem. dern.	53.3	27.7	91.3	56.0
Mois dern.	55.1	27.7	89.9	57.0
1931	63.7	35.1	100.6	65.3
1929	163.0	129.5	195.0	163.2
1927	147.1	122.8	126.7	134.1
Haut 1932	72.3	39.8	211.0	73.9
Bas 1932	35.1	13.2	51.8	35.0
Haut 1931	140.2	106.2	203.9	144.3
Bas 1931	60.0	30.8	92.8	61.3
Haut 1930	202.4	141.6	281.3	205.8
Bas 1930	112.9	86.4	146.5	114.7

COMMENTAIRES de BOURSE

CE QU'ON DIT A MONTREAL

Les obligations étrangères.

Il est intéressant de rapprocher en cette fin d'année les cours cotés actuellement par les obligations des gouvernements étrangers sur la Bourse de New York avec ceux qui étaient cotés à la même date l'an dernier. Ce rapprochement permet de constater une amélioration prononcée dans les valeurs de l'Australie, de la Belgique, du Canada, de la France, de l'Allemagne, de l'Italie et du Royaume Uni. L'avance des obligations du gouvernement allemand a dépassé cent pour cent tandis qu'elle a été de plus de cinquante pour cent dans le cas des obligations de l'Australie. Les obligations italiennes ont pris également une plus - value intéressante de même que les obligations françaises. Dans ce dernier cas, l'avance est de douze pour cent environ, bien que la république française n'ait pas honoré le 15 décembre dernier un versement de $19,-500,000. qu'elle devait aux Etats Unis pour sa dette de guerre. Nos lecteurs pourront constater eux mêmes par le tableau qui suit de l'amélioration survenue de ce côté. Le tableau des obligations étrangères que nous donnons a un aspect moins intéressant par contre pour ce qui regarde les valeurs du Chili, du Pérou, de l'Argentine, de la Serbie, etc. C'est que la situation économique ne s'est pas améliorée dans les petites républiques de l'Amérique Latine et que dans le cas de la Serbie, des raisons particulières ont fait fléchir les obligations de ce pays de près de la moitié. Voici le tableau des cours cotés le 21 décembre 1932 et le 21 décembre 1931 :

	21 déc. 1931	21 déc. 1932
Argentine 6 p c 1961	50	40¼
Australie 5 p c 1955	50⅜	75
Belgique 6 1-2 p c 1949	82	99⅛
Bolivie 7 p c 1958	6¼	3⅝
Brésil 6 1-2 p c 1957	17	16¾
Chili 6 p c 1961	11⅜	5
Colombie 6 p c 1961	23	29½
Canada 5 p c 1952	86¾	99½
France 7 1-2 p c 1941	112¼	127
Allemagne 5 1-2 p c 1965	27¼	56⅞
Italie 7 p c 1951	83¼	98
Pérou 6 p c 1960	6⅛	4⅛
Pologne 6 p c 1940	54	52⅜
Serbie 7 p c 1962	32	18
Royaume Uni 5 1-2 p c 1937	91	106¼

Valeurs rachetées.

Les Provinces du Canada ont racheté pour $10,873 000. d'obligations payables en or aux Etats Unis durant le mois de décembre, rapporte Dominion Securities Corporation. Le gros de ces rachats comprend une émission de $6.158,000. de la Province du Manitoba à 4 pour cent, et une émission de $4.015,000. de la Province de la Colombie Britannique à 4 pour cent. Ces deux émissions ont été remboursées le 15 décembre dernier. Comme ces Provinces ont prolongé leurs emprunts aux Etats Unis en rapport avec ces rachats du montant de $2,500.000. environ, il s'ensuit que la diminution nette dans le montant payable aux Etats Unis est de $7,673,000.

PAS DE DIVIDENDE DU C. P. R. EN 1932

La question du dividende sur les actions communes ne sera pas discutée par les directeurs avant le début de 1933.

LES REVENUS

Montréal, 23.—Les recettes nettes d'exploitation du chemin de fer Pacifique Canadien vont démontrer cette année une diminution d'environ quatre millions de dollars sur l'an dernier, en dépit de la réduction des frais généraux qui a été faite durant les derniers mois. Le compte des revenus spéciaux va démontrer également une diminution, mais il n'est pas possible d'estimer d'une façon exacte les résultats définitifs de 1932 tant que l'on ne connaitra pas les rapports des filiales du chemin de fer. C'est pour cela que les directeurs du Pacifique Canadien ne discuteront pas la question du dividende avant le début de l'année prochaine, et probablement en février. On ne sait pas ce qu'il sera décidé alors, tout

(Suite à la page 15)

DOMINION BRIDGE CO.

(Serv. de la Presse Canadienne)

Montréal, 23. — Les profits de Dominion Bridge Company Limited durant l'année financière finissant le 31 octobre 1932 ont été de $1,228 407. après les différentes charges mais avant la dépréciation. Après le prélèvement nécessité pour la dépréciation, les profits nets ont représenté $1.49 par action. Durant l'année précédente, les profits nets avaient été de $2,164,-852. ou de $3.22 par action. Dominion Bridge Company avait gagné $3.85 par action durant 1930. Le compte de profits et pertes a été réduit de $389,615. Il avait été réduit de $38,221. en 1931 tandis qu'en 1930, un surplus de $171,647. avait été porté à ce compte. L'excédent des disponibilités sur les exigibilités se chiffre par $7,220 444. à rapprocher de $7,414,513. l'an dernier.

NOTES BRÈVES

(Sommaire de Dow-Jones venu par fils privés de L.-G. Beaubien & Cie, Québec).

Alaska Juneau a porté le taux de son dividende annuel à 60 cents par action au lieu de 50 cents.

Reading Company annonce la mise en paiement de son dividende régulier.

Pullman Company décidera en janvier prochain de la question de son dividende.

Les ventes de People's Drug Stores durant novembre 1932 ont été de $1,248.610 en diminution de 11.3 pour cent sur celles de novembre 1931.

Le Département du Travail rapporte une diminution de 1 pour cent dans l'embauchage et de 3.1 pour cent dans les listes de paye durant le mois de novembre 1932.

Illinois Central System a gagné durant octobre dernier $863.717 après les charges au lieu de $498,-267 durant octobre 1931.

L'indice des prix de gros des commodités de Moody's Service s'établissait le 21 décembre 1932 à 79.8 au lieu de 80.3 le 20 décembre.

Le président du Pacifique Canadien, E.-W. Beatty, annonce que la compagnie ne prendra pas de décision au sujet du dividende sur les actions ordinaires avant l'année prochaine.

Continental Insurance a déclaré son dividende régulier.

United Verde a déclaré son dividende régulier.

The Fair a omis le dividende trimestriel de $1.75 par action privilégiée qui était dû actuellement.

Austin Nichols a déclaré son dividende trimestriel régulier de 25 cts par action de classe A.

A VOTRE CHOIX

New-York, 23. — Voici comment l'on juge présentement, à Waal Street, de la sagesse d'un homme en matière de finance. La personne qui a conservé 25 pour cent de la valeur intrinsèque de son avoir d'il y a trois ans est considérée comme possédant un sens des affaires extraordinaire. La personne qui a conservé 35 pour cent de la valeur de son avoir d'il y a trois ans est considérée comme une personne qui peut faire des miracles financiers. Enfin, l'homme qui prétend avoir conservé 50 pour cent de son avoir d'il y a trois ans est considéré comme un s... menteur.

BANQUE DE FRANCE

(Serv. de la Presse Canadienne)

Paris 23. — Le rapport hebdomadaire de la Banque de France démontre les changements suivants qui ont été compilés en francs : diminution de 75,000 000 dans la réserve d'or, diminution de 51,000,000 dans les balances à vue outremer, diminution de 171,000,000 dans les billets escomptés au pays, diminution de 11,000 000 dans les billets achetés outremer, augmentation de 20 000,000 dans les avances, diminution de 447,000,000 dans la circulation et augmentation de 47,000,000 dans les comptes courants. Le taux d'escompte est de 2 1-2 pour cent.

COURS DES TRUSTS FIXES

Séance du 22 décembre 1932

	Off.	Dem
Can Intl Trust	-	4
Diversified Trust A	6 ⅜	-
Do B	5 ⅜	-
Do C	2.00	2.20
Do D	3 ½	4
North Amn Trust New	2.03	2.35
Do Old	2.00	-
New Corp Trust Cum	2.00	2.30
Do Dist	2.00	2.30

LE CANADIEN NATIONAL

(Serv. de la Presse Canadienne)

Montréal, 23. — Les revenus nets d'exploitation du Canadien National pour le mois de novembre 1932 ont été de $1,038,-581. Les revenus bruts se sont chiffrés par $11,742,329. et les frais d'exploitation par $10,-703,747. Les frais d'exploitation du chemin de fer ont décliné de $2,502,763. durant le mois sous revue par rapport au mois de novembre 1931. Durant les onze premiers mois de 1932, les frais d'exploitation ont été de $122,992,035., en diminution de $33,378,539. sur les chiffres de la période correspondante de 1931. Les revenus nets du Canadien National durant les onze premiers mois de l'année courante ont été de $10,164,170. ce qui représente une augmentation de $2,672,171. sur ceux de la période correspondante de 1931.

DIVIDENDES

Anglo Norwegian Holdings Ltd, $3.50 par action privilégiée pour le semestre, payable le 31 décembre aux actionnaires inscrits le 24 décembre.

National Grocers, 1 3-4 pour cent par action privilégiée payable le 1er janvier aux actionnaires inscrits le 28 décembre.

Crown Trust, 1 3-4 pour cent par action payable le 3 janvier aux actionnaires inscrits le 31 décembre.

Investment Foundation, 38 cents plus 12 cents d'arrérages sur les actions privilégiées cumulatives, payable le 16 janvier aux actionnaires inscrits le 31 décembre.

LETTRE DE FERMETURE

PAR L.-G. BEAUBIEN & CIE

LAIDLAW & COMPANY. -- Le mouvement ininterrompu de ventes dans les titres de chemins de fer et l'absence des bonnes nouvelles ont découragé les spéculateurs. Le marché devrait baisser demain.

CANADIAN CAR CO.

(Serv. de la Presse Canadienne)

Montréal, 23. — W.-W. Butler, président de la Canadian Car and Foundry Company, a déclaré hier lors de l'assemblée générale annuelle des actionnaires que la réclamation de sa compagnie contre l'Allemagne pour la destruction d'une usine dans le New Jersey qui a été renvoyée par la Commission Mixte des Réclamations, à Washington sera présentée devant le Sénat des Etats Unis. En annonçant cette nouvelle, M. Butler a déclaré "que l'on pouvait encore trouver du mais en Egypte". Le président de Canadian Car and Foundry croit que l'année prochaine sera meilleure que 1932 tout en n'étant pas une année d'abondance. Le nombre des directeurs de la compagnie a été réduit de 15 à 9.

DIVERSIFIED TRUSTEE SHARES

New-York, 23. — Diversified Trustee Shares, série C, payera, le 31 décembre, un dividende de $0.060523 par action, tandis que Diversified Trustee Shares, série originale, payera un dividende de $0.31648 le 1er janvier prochain. L'entente suivant laquelle la série originale a été émise prendra fin le 1er janvier. Les actionnaires pourront échanger leurs titres pour les valeurs de la série D en se prévalant de l'offre préférentielle.

VIANDES EXPORTEES

Ottawa, Ont., 23. — Le Canada a exporté pour une valeur de $326,-666. de viandes durant le mois de novembre 1932 alors qu'il en avait exporté pour $487,238. durant le mois précédent et pour $525,122. durant le mois de novembre 1931. Les exportations canadiennes de bacon et de jambon ont été de $168,930. durant novembre 1932 au lieu de $322,658. durant octobre 1932 et de $286 668. durant le mois de novembre 1931.

LES COMPENSATIONS

Les compensations bancaires de la ville de Québec se sont chiffrées par $3 738,509. durant la semaine finissant le 21 décembre 1932 alors qu'elles avaient été de $3.646,863. durant la semaine précédente et de $5,-046 992. durant la semaine correspondante de l'année dernière.

COMPTABLES

Antoine Cloutier & Cie

COMPTABLES LICENCIES

Québec. Tels: 2-3777, 2-3778

147, Côte de la Montagne

Spécialité audition municipale

SEANCE PLUTOT TERNE SUR LE MARCHE DU BLE

Les options avancent de 1-4 de cent ou fléchissent de la même fraction à Winnipeg. — Les prix cèdent à Chicago.

LES OEUFS

(Serv. de la Presse Canadienne)

Winnipeg, 23. — La séance a été très paisible sur le marché du froment de Winnipeg. Les options ont avancé de 1-4 de cent ou elles ont reculé de la même fraction. Le blé de décembre a fermé à 40 3-8 cents, le blé de mai à 42 1-2 cents et le blé de juillet à 43 1-2 cents. Le marché ouvrit plus fort. Il recula ensuite à cause de la lourdeur des autres marchés financiers et se releva finalement à cause d'un mouvement tardif d'achats. Le commerce d'exportation a été insignifiant. Les expéditions de blé par les ports de la Mer Noire ont été de 800,000 boisseaux durant la semaine dernière, dont 736,000 boisseaux provenaient de la Russie. Les expéditions de blé de l'Argentine sont estimées à 2,204.000 boisseaux pour la semaine, soit la moitié plus que la semaine dernière. Voici les prix des options futures:

	Ouv.	Haut	Bas	Ferm.
BLE:				
Dec	40¼	40⅝b	39⅞a	40⅜
Mai	42¾ à ⅞	42⅞	42¼	42½
Juil	43⅞	43⅞	43⅜	43½ à ⅝a
AVOINES:				
Dec	20½	20½b	20⅛a	20¼b
Mai	21¾	21⅞	21½a	21⅝a
Juil				21⅞b
ORGE:				
Dec				27 b
Mai	27	27¼	26¾	27¼a
Juil	26½	26⅜b	26½	26⅞b
LIN:				
Dec	70⅞			70⅞b
Mai	74½	74½	74¼	74¼a
Juil	75	75⅛b	74¾a	75 b
SEIGLE:				
Dec				29 b
Mai	32	32	31⅜	31¾b
Juil	32⅝	32⅝	32¼a	32⅜b

A CHICAGO

Chicago, 23. — Le mais a entraîné les grains à sa suite hier et fléchit à un nouveau cours minimum. Les ordres de vente à prix fixe entraient en jeu au moment de la clôture du marché. Le blé de juillet a établi également un nouveau fond. Le mais a fermé en perte de 3-4 de cent à 1 5-8 cent, le blé a fléchi de 3-4 de cent à 1 1-8 cent, les avoines ont reculé de 1-8 à 1-2 cent et les provisions ont fermé inchangées ou en recul de 12 cents. Voici les prix des options futures:

	Ouv.	Haut	Bas	Ferm.
BLE:				
Dec	44⅜	44⅜	43½	43½

(Suite à la page 15)

LE DOLLAR CANADIEN

(Serv. de la Presse Canadienne)

New-York, 23.—La livre sterling a fléchi de 1 3-8 cent au cours de $3.32 3-4 sur le marché des changes étrangers après avoir ouvert à $3.33 1-4. Le dollar canadien a haussé de 3-8 de cent au cours de $0.87 1-8. Il avait ouvert inchangé à $0.86 3-4. A Montréal, la livre sterling a fermé à $3.8259 et le dollar des Etats-Unis a coté une prime de 15 pour cent.

FERMETE DE SISCOE GOLD

L'activité augmente encore dans Siscoe qui enregistre un roulement de 48,660 actions et qui cote un haut de $1.01.

TECK HUGHES

(Serv. de la Presse Canadienne)

Montréal, 23. — L'activité a été fébrile sur la Petite Bourse de Montréal hier et le roulement des actions a établi un record pour l'année courante. Dans le compartiment des mines, il a été négocié 63,008 actions et 2,642 actions ont été négociées sur la liste des titres divers. Siscoe avec un roulement de 48,660 actions a touché $1.01, un nouveau plafond pour 1932, et ferma à 99 3-4, en mieux de 3 3-4 cents. Teck Hughes a haussé de 5 cents tandis qu'Imperial Tobacco a haussé de 1-8 de point. Des reculs ont été subis par Beauharnois, Regent, Moss, Sullivan et Ventures. Beauharnois a fermé à 75 cents après avoir coté 65 cents.

COMMERCE DES E.-U.

Washington, 23. — Le Commerce des Etats Unis avec les pays étrangers a représenté durant les onze premiers mois de l'année courante une valeur de $2,706 000.000. ce qui représente une diminution d'environ $1,470,000,000. sur les chiffres de la période de l'année 1931. Les exportations des Etats-Unis durant la période sous revue ont été de $1,418,379 000. en diminution de $758.841,000. sur 1931 et les importations ont été de $1 225,199,-000., en diminution de $711,663,000. La balance de commerce a été favorable pour $256,180 000. au lieu de $303,358,000. durant la période correspondante de 1931.

INTERETS DE HONGRIE

New-York, 23. — Les représentants financiers pour l'emprunt à 7 1-2 pour cent de la Hongrie 1924 n'ont pas reçu l'argent nécessaire pour payer les intérêts du 1er février 1933. Ils utiliseront cependant le fonds de réserve pour payer ces intérêts à la date d'échéance et demanderont ensuite au gouvernement de la Hongrie de reconstituer le fonds de réserve.

LES ACHETEURS S'INTERESSENT A BRAZILIAN

Il a été transigé 5,000 actions de Brazilian Traction hier avant-midi. — Le titre ferme inchangé au cours de 9 1-2.

DOMINION STEEL

(Serv. de la Presse Canadienne)

Montréal, 23. — L'exécution de nombreux ordres d'achat dans Brazilian Traction a donné beaucoup d'activité à la liste durant les deux premières heures de la séance. Tout de suite après, le marché est retombé dans son apathie coutumière. Il fut transigé 5,000 actions de Brazilian hier matin, comparativement à 39 actions seulement durant la séance de l'après-midi. Le titre a fermé inchangé au cours de 9 1-2. Le marché a été franchement irrégulier. Les actions du Pacifique Canadien furent bien supportées malgré la pression qui était exercée à Wall Street contre les titres ferroviaires. Elles fermèrent à 15 3-8, en mieux de 1-8 de point. La liste générale a fléchi par contre.

Dominion Steel and Coal B a été actif, enregistrant un roulement de 1,500 actions au cours inchangé de 1. Nickel a reculé de 1-8 de point a 8 3-4. Canadian Car privilégié n'a pas été influencé par la déclaration du président Butler à l'effet que la réclamation de la compagnie contre l'Allemagne serait présentée devant le Sénat des Etats-Unis. Ces actions ont fléchi de 3-4 de point à 10 3-4. Smelters a reculé de 2 points à 60, Bell Telephone de 1 5-8 point à 92 3-8, Bruck Silk, le 1 point à 4, tandis que des reculs fractionnaires ont été subis par Gypsum Lime, National Breweries et Hollinger. B. C. Power et Abitibi ont avancé légèrement. Le volume des ventes atteignit le total de 11,319 actions et les ventes d'obligations furent de $15,845.

BANQUE D'ANGLETERRE

(Serv. de la Presse Canadienne)

Londres, 23. — Le rapport hebdomadaire de la Banque d'Angleterre démontre les changements suivants qui ont été compilés en livres sterling : diminution de 17,-519 000 dans la réserve totale, diminution de 2 158,000 dans la circulation, diminution de 19,676,000 dans l'encaisse métallique, augmentation de 3,619,000 dans les autres valeurs, diminution de 712 000 dans les dépôts publics, augmentation de 12,-228,000 dans les autres dépôts, diminution de 17,475,000 dans la réserve des billets et augmentation de 25,428,000 dans les valeurs du gouvernement. La proportion entre la réserve de la Banque d'Angleterre et son passif est de 28.14 pour cent au lieu de 33.31 pour cent la semaine dernière. Le taux d'escompte est de 2 pour cent.

BANQUE CANADIENNE NATIONALE

SITUATION AU 30 NOVEMBRE 1932

Compte Profits et Pertes

Dividendes	$ 700,000.00	Solde créditeur au 30 novembre 1931	$ 205,169.34
Fonds de pension du personnel	30,000.00	Profits de l'exercice finissant le 30 novembre 1932	972,075.12
Impôts fédéraux	112,000.00		
Versement au Trésorier de la Province de Québec (14, Geo. V, ch. 3)	125,000.00		
Solde créditeur au 30 novembre 1932	210,244.46		
	$ 1,177,244.46		$ 1,177,244.46

Passif

Envers le public:

Billets de la Banque en circulation	$ 8,178,894.00
Dépôts (épargne et comptes courants)	105,570,315.86
Somme due aux termes de la Loi de finance	4,500,000.00
Divers	283,085.37
	$ 118,532,295.23
Envers les actionnaires:	
Capital, réserve, dividendes et profits non répartis	14,389,402.01
	$ 132,921,697.24

Actif

Argent en caisse et autres disponibilités à vue	$ 14,166,628.23
Obligations et actions *(au cours du marché)*	38,534,550.41
Prêts à demande. *(garantis par des titres d'une valeur marchande suffisante)*	6,149,357.03
Prêts et escomptes et avances aux municipalités. *(après provision pour créances douteuses)*	65,818,893.42
Immeubles, créances hypothécaires, mobilier et divers. *(comptés au-dessous du coût ou de la valeur)*	8,252,268.15
	$ 132,921,697.24

Cours de MONTREAL

Fournis par L.-G. Beaubien & Cie, membres de la Bourse de Montréal, 70 rue St-Pierre, Québec, Tél.: *2-1521

SEANCE DU 22 DECEMBRE 1932 — Ventes : 11,319 actions

Ventes:	Valeurs:	O.	H.	B.	F.
550	Abitibi	.25	.30	.25	.30
50	Do 6 p c pfd	1	1	1	1
152	Bell Tel	92⅜	92⅜	92⅜	92⅜
8194	Brazilian	9½	9⅝	9½	9⅝
125	B C Power A	17	17⅛	17	17⅛
5	Bruck Silk	4	4	4	4
10	Can Cement	23¼	23¼	23¼	23¼
15	Do pfd	16	16	16	16
5	Can Bronze pfd	80¼	80¼	80¼	80¼
135	Can Car	3⅛	3⅛	3⅛	3⅛
170	Do pfd	11	11	10¾	10¾
10	Celanese	8½	8½	8½	8½
5	Can Hydro Elec pfd	39	39	39	39
400	Can Ind Alc	2	2	2	2
501	C P R	15⅜	15¾	15⅜	15⅜
35	Cockshutt Plow	3⅝	3⅝	3⅝	3¾
	Con Smelting	60	60	60	60
17	Dom Bridge	14¾	14¾	14¾	14¾
1390	Dom Steel & Coal B	2	2	2	2
305	Gypsum	9	9	8¾	8¾
368	Int Nickel	2½	2½	2½	2½
35	Massey Harris	31	31	30⅜	30⅜
461	Mont Power	1	1	1	1
185	Nat Brew	15¾	15¾	15½	15¾
2	Ott Pow pfd	89	89	89	89
5	Penmans	30¾	30¾	30¾	30¾
20	Pow Corp	7¾	7¾	7½	7½
25	Que Pow	13	13	12½	12½
403	Shawinigan	10	10	10	10
161	Steel of Can	16¼	16¼	16	16
10	Winn Elec	3	3	3	3
	Obligations:				
25	McNish	2.00	2.00	2.00	2.00
15750	Mont Pow Debs	39½	39½	39½	39½
	Mines:				
150	Hollinger	5.55	5.55	5.55	5.55
	Banues:				
18	Commerce	137	137	137	137
18	Montreal	189	189	188	188
1	Nova Scotia	258	258	258	258
99	Royal	134½	131½	131	131

HOTEL MOUNTAIN HILL

Réveillon de Noël - 75c

Baillargeon, Belleau & Fortier

AVOCATS

ELZEAR BAILLARGEON, L.L.D., C.R.

NOEL BELLEAU, C.R.

GABRIEL BELLEAU, L.L.L.

LAVAL FORTIER, L.L.B.

EDIFICE DE LA BANQUE CANADIENNE NATIONALE

71, RUE ST-PIERRE

QUEBEC

COURS de NEW YORK

ABITIBI — AM. TELEPHONE — GEN. ELECTRIC — U.S. STEEL

Fournis par Barry & McManamy, membres de la Bourse de Montréal, 72 rue Saint-Pierre, Québec, Tél.: *2-7006.

Taux de l'argent à vue à 1 pour cent.

SEANCE DU 22 DECEMBRE 1932 — Ventes : 1,297,658 actions

A				
Adams Exp. AZ	5	5	4⅞	4⅞
Air Reduction ADN	59½	59½	56¾	56¾
Alaska Juneau JU	13⅜	13⅜	13⅛	13⅜
Allied Chemical ACD	79⅞	80	76⅛	76⅜
Allis Chalmers AH	7⅛	7⅛	7	7
Aleghany Corporation AYY	1	1⅛	1	1
American Can AC	54	54¼	51½	51⅞
American Car & F. AF	5⅜	5⅜	5¼	5¼
American & For. P. AFW	6⅞	6⅞	6⅛	6⅛
American Loco ALO	5	5	5	5
American M. & F. AFX	12	12	12	12
American Radiator ADT	6⅞	6⅞	6½	6½
American Smelting AR	11¾	11¾	10⅞	10⅞
American Sugar ASR	22¼	22¼	21¾	21¾
American T. & T. T	104¼	104½	101⅛	101⅛
American Tobacco B AT.B	58	58	56½	56⅞
American Water W. AWW	16⅜	16⅜	15¾	15¾
American Woolen FY	4¼	4¼	4¼	4¼
Anaconda Copper C	6⅛	6⅛	5½	5¾
Ass. Dry Goods DG	3¾	3¾	3¾	3¾
Atchison Railway A	39⅜	39⅜	37	37½
Atlantic Refining AFI	15⅞	15⅞	15¾	15⅞
Auburn Auto AAC	51¾	51¾	47½	47½
B				
Baldwin Loco B	4¾	4¾	4¼	4¼
Baltimore & Ohio BO	8½	8½	7½	7⅝
Barnsdall A BDL	3¾	3¾	3¾	3¾
Bendix Aviation BEX	10	10	9⅜	9¾
Best & Co. BST	10¾	10¾	10⅛	10⅛
Bethleem Steel BS	13½	13¾	12¼	12⅝
Borgia Warner BGW	8⅜	8½	8¼	8¼
Briggs Manufacturing BGI	4¼	4¼	4¼	4¼
Brooklyn M. T. BMT	25½	25½	23⅝	24
Byers A. M. ABY	12½	12½	11⅞	11⅞
C				
California Packing CFF	9	9	8⅜	8⅞
Canada Dry DGL	9⅛	9⅛	8¾	8¾
Canadian Pacific CP	13⅝	13⅝	13⅛	13¼
Case J. I. CTM	42¾	42¾	38⅜	38⅜
Cerro de Pasco CDP	5⅜	5⅜	5	5
Ches. & Ohio CO	26⅛	26⅛	24½	24⅝
Chic. M. & St. Paul ST	1½	1½	1⅜	1½
Chic. Rock I. RI	3¾	3¾	3½	3⅜
Chrysler K	16½	16⅜	15¼	15¼
Coca-Cola KO	70	70	69½	69⅝
Colorado F. & I. CF	5¼	5¼	4¼	4¼
Columbia Gas CG	16⅛	16¼	14¾	14¾
Com. Solvents CV	10¼	10⅜	9¾	9⅞
Com. & South. CW	2¼	2¼	2	2
Congoleum COG	8	8	8	8
Cons. Gas G	59	59	57⅝	57⅝
Continental Can CH	38	38	35⅜	35⅜
Corn Products CFG	52¼	52¼	50⅜	50⅜
Crucible Steel XA	8½	8½	8½	8½
Curtis Wright CWZ	1⅝	1⅝	1⅝	1⅝
D				
Drug Inc. DRU	34⅜	34½	33½	33¾
Davison Chem. D	3⅛	3¼	2⅞	2⅞
Dupont de Nemours DD	36⅞	36⅞	35½	35½
E				
Eastman Kodak EK	56	56	52½	52½
Electric Auto Lite ELO	18¾	18¾	17½	17½
Electric P. & L. EL	6⅛	6⅛	5⅝	5⅝
Electric & Mus. EMI	1¾	1¾	1⅝	1⅝
Engineers P. S. EPU	7½	7½	7½	7½
Erie E	5	5	4⅝	4⅝
F				
Fox Film A F	1⅞	1⅞	1⅞	1⅞
Freeport Texas FT	24½	24½	23	23
Firestone pfd FIR pf.	62	62	61	61
G				
General Asphalt AS	7⅛	7⅛	7	7⅛
General Electric GL	15¾	15¾	14⅞	14⅞
General Foods GF	24⅞	24⅞	24	24
General Gas A GGS	¾	¾	¾	¾
General Motors GM	13⅜	13⅜	12⅞	12⅞
General Ry Signal GRS	13	13	12¾	12¾
Gillette Safety GIL	19⅛	19⅛	18¼	18¼
Gold Dust GK	14⅛	14¼	14⅛	14¼
Goodrich Tire GG	4⅝	4⅝	4⅛	4⅛
Goodyear Tire GOR	14⅞	14⅞	13¾	13¾
Grigsby Grunow GGZ	⅞	⅞	⅞	⅞
Graham Paige GHR	1⅞	1⅞	1¾	1¾
H				
Houston Oil HO	13¼	13¼	13	13
Hudson Motors HMT	4⅞	4⅞	4¾	4¾
I				
International Combustion IN.	⅝	⅝	½	½
International Harvester HR	22	22¼	19⅞	20
International Hy Elec. A IPH.	5¼	5¼	5	5
International Nickel N	7¾	7¾	7½	7½
International Paper A IP.A	1	1	¾	¾
International Paper B IP.B	⅝	⅝	⅝	⅝
International Paper C IP.C	¼	¼	¼	¼
Interboro IRT	4⅝	4⅝	4¼	4⅝
International Tel. & T. IT	6⅜	6¾	6	6
International Shoe ISS	23½	24	23⅜	23⅜
J				
Johns Manville JMP	20¼	20¼	18½	18½
K				
Kansas City S. KSU	6¾	6¾	6¾	6¾
Julius Kayser JKS	7½	7½	7½	7½
Kelvinator KLV	4¼	4¼	4	4
Kennecott KN	7¾	7¾	7⅛	7⅛
Kreuger & T. KRT	⅛	⅛	⅛	⅛
Kroger Groc'y KG	16	16⅜	15⅞	15⅞
L				
Lambert Co. LAM	29½	29⅝	29⅜	29½
Loew's Inc. LW	18⅝	18¾	17⅝	17⅝
Loose Wiles LO	21¾	21¾	21¼	21¼
Lorillard Tob. LOR	12⅛	12⅞	12⅜	12⅜
M				
Macks Trucks MQ	20½	20½	19⅛	19⅛
McKeespt T. P. MV	43⅞	43⅞	42⅝	42⅝
Mexican Seaboard MSX	18	18	17⅝	17⅝
Missouri Pacific MOP	2½	2½	2¼	2¼
Mo Kan. & T. KT	5¾	5¾	5⅛	5⅛
Montgomery Ward M	13½	13½	12¾	12¾
N				
Nash Motors NSS	13⅛	13⅛	12¾	12¾
National Biscuit BI	38½	38½	37⅞	38
National Cash R. NCR	7¾	7¾	7⅜	7⅜
National Dairy NPT	17⅝	17⅝	17⅛	17⅛
National Distillers NAD	17½	17½	16⅝	16⅝
National Lead LT	61	61	61	61
National P. & L. NPL	14½	14½	13¾	13¾
New York Central CN	18¼	18½	14⅜	14⅝
New York New Haven V	12⅞	13	12⅛	12⅞
Noranda Mines NML	16⅛	16⅜	16⅛	16⅜
Norfolk & W. NFK	114	114	112¼	112¼
North American NA	28¾	28¾	26⅞	26⅞
Northern Pacific NP	14	14	12	12¼
O				
Otis Steel OST	3⅛	3⅛	3	3
P				
Pacific Gas & E. PCG	30	30	29½	29½
Packard Motor PAK	2⅜	2⅜	2⅛	2⅛
Paramount PX	2	2	1⅞	1⅞
Penick & Fd PFK	27⅜	27½	27¼	27¼
Pennsylvania RR. PA	14½	14½	13½	13½
Phillipps Pete P	4⅝	4¾	4½	4½
Poor & Co. POR	2	2	2	2
Public Service N. J. PUB	51¾	51¾	50¼	50½
Pul man Inc. PU	19	19	18½	18½
Pure Oil PUY	3⅛	3½	3⅛	3½
Purity Bakeries PTY	7	7	7	7
People's Gas PO	73½	74	73	73
Petroleum Corp. of Am. PEO	4¾	4¾	4¾	4¾
R				
Radio Corporation R	5⅛	5⅛	4⅝	4⅝
Radio Keith RKO	3⅛	3⅛	3¼	3⅛
Reading RDG	28	28	27	27
Remington R. RR	3	3	2¾	3
Republic Steel RBC	5	5	5	5
Reynolds Tobacco B RJR.	29⅝	29⅞	29	29
Rossia Insurance ROS	3½	3½	3½	3½
Royal Dutch RD	19⅛	19⅛	19⅛	19⅛
S				
St. Joseph Lead JO	6¼	6¼	6	6
St. Louis San Fra. FN	⅞	⅞	¾	¾
Sears Roeb. S	18⅞	18⅞	17⅞	18
Simmons Co. SIM	6¾	6¾	6¾	6¾
Sinclair Oil SC	5½	5½	5½	5½
Socony Vacuum SOV	7⅜	7⅜	7⅛	7⅛
Southern Pacific SX	16¼	16¼	14⅝	14⅝
South Porto Rico PSU	16⅞	17	16½	16¾
Southern Railway SZ	5⅛	5⅛	4½	4½
Standard Brands SB	15	15	14⅛	13½
Standard G. & E. SG	13¼	13½	12⅞	12⅞
Standard Oil of C. SCD	24	24	23⅜	23¾
Standard Oil N. J. J	29⅛	29⅞	29⅛	29¾
Stone & Webster SW	7⅝	7⅞	7¼	7¼
Studebaker STU	4¼	4¼	4¼	4¼
Servel Inc. SVL	1½	1½	1½	1½
T				
Texas Corporation TX	12⅝	12⅝	12⅜	12⅜
Texas Gulf Sul. TG	21⅝	21⅝	21⅜	21½
Timken Roller B. TKR	14¼	14¼	14¼	14¼
U				
Underwood Elliott UNX	12½	12½	12	12
Union Carbide UN	25	25	23⅝	24
Union Pacific UP	69	69⅜	65	65½
United Air Craft UAF	26	26	23¾	23¾
United Carbon UCB	13⅛	13⅛	12	12
United Corp. U	8⅞	8⅞	8½	8½
United Fruit UF	22⅝	22⅝	21	21
United Gas I. UGI	19¾	19¾	19	19¼
United States Ind. Alc. UD	24½	24½	23⅝	23⅝
United States Pipe & Fry CJ.	10	10	9⅛	9⅞
United States Realty UZ	4	4	4	4
United States Rubber RU	4	4	3⅞	3⅞
United States Steel X	27⅜	27⅜	25⅝	26
V				
Vanadium VA	11⅝	11⅝	11⅛	11¼
Vulcan Detinning VX	17	17	16¾	16¾
W				
Warner Bros P. WB	1¾	1¾	1¾	1¾
Western Union W	28¾	28¾	25¼	25½
Westinghouse Elec. WX	27½	27½	24½	24¾
Willys Overl. OV	2¼	2¼	2⅛	2⅛
Woolworth Z	36	36	34⅜	34⅝
Worthington Pump WPU	12¼	12¼	11¾	11¾
Y				
Yellow Truck "B" YC	3⅛	3⅛	2⅞	2⅞

VALEURS ETRANGERES SUR LE MARCHE DE NEW-YORK

Cours fournis par Barry & McManamy, membres de la Bourse de Montréal, 72 rue St-Pierre, Québec. Téléphone *2-7006.

SEANCE DU 22 DECEMBRE 1932

Ventes:	Valeurs:	Ouv.	Haut	Bas	Ferm.
12000	Argentine 6 1961	40½	40½	39½	39½
58000	Australia 5 1955	74½	74½	73	74¼
7000	Belgium 6 1-2 1949	99	99	98¼	98¼
11000	Do 6 1955	93¼	93⅝	93¼	93½
5000	Bolivia 7 1958	3½	3⅝	3½	3½
3000	Bordeaux 6 1934	104¾	104¾	104¾	104¾
8000	Brazil 6 1-2 1957	16	16	15¾	15¾
1000	Do 7 1952	14	14	14	14
24000	Buenos Aires 6 1961	18⅜	18½	17	17
6000	Chile 6 1961	5	5	5	5
8000	Colombia 6 1961	29¼	29⅞	29¼	29⅜
8000	Cund'ca 6 1-2 1959	10¼	10⅜	10¼	10⅜
24000	Dom of Can 5 1952	99⅛	99⅛	98⅞	99
23000	French 7 1-2 1941	126⅛	126⅜	126⅛	126⅛
22000	Do 7 1949	119	119½	118⅛	118⅞
173000	German 5 1-2 1965	56½	56½	55½	55⅝
1000	Haiti 6 1952	76	76	76	76
26000	Italy 7 1951	98	98¼	98	98¼
10000	Japanese 5 1-2 1965	49¼	49¼	49¼	49¼
11000	Lyons 6 1934	104¾	104¾	104¾	104¾
3000	Marseilles 6 1934	104¾	104¾	104¾	104¾
18000	Milan 6 1-2 1952	84½	85½	84⅝	85½
25000	Peru 6 1960	4	4	3⅞	3⅞
1000	Poland 6 1940	53¼	53¼	53¼	53¼
16000	Do 1947	[illegible]	[illegible]	[illegible]	[illegible]
15000	Rio de Jan 6 1-2 1953	6	6	5⅝	5⅝
2000	Rio G Do S 6 1968				
34000	Rome 6 1-2 1952	85⅞	87	86½	86½
10000	San Paulo 7 1940	53	53	52⅜	52⅜
8000	Serbs 7 1962	17¾	17¾	17½	17½
2000	Soissons 6 1936	106¼	106¼	106¼	106¼
62000	United K 5 1-2 1937	106⅛	107¼	105⅞	106

BOURSE DES MINES DE TORONTO

(Cours fournis par L.-G. Beaubien & Cie, membres de la Bourse de Montréal, 70 rue St-Pierre, Québec).

Séance du 22 décembre 1932

	Haut	Bas	Ferm.
3700 Acme Oil	8½	8¼	8¼
250 Ajax Oil	75	71	71
500 Alex	1½	1½	1½
500 Amulet	10½	10½	10½
17500 Arno	2	1⅞	1⅞
50 Ashley	70	70	70
3500 Barry Holl	8	8	8
600 B C Pion	440	435	435
300 D Mines	1390	1390	1390
400 Falcon	175	170	171
500 Goldale	3	3	3
6520 Granada	106	104	106
1225 Hollinger	555	550	550
200 Homestead	12	12	12
4050 Howey	64	62	64
3300 Kirk Lake	27½	27	27½
500 Kirk Pre	1	1	1
3000 Kootenay	½	½	½
120 Lake Shore	3395	3375	3385
2700 Macassa	21	21	21
500 Malartic	4½	4½	4½
9500 Man Bas	1⅝	1½	1½
165 McIntyre	2280	2280	2280
500 Merland	16	16	16
300 Mining C	117	115	115
2500 M Mines	28	26	26
7000 Newbec	4	3½	3½
100 Nipissing	95	95	95
625 Noranda	1900	1890	1900
500 North Can	27	27	27
12000 Old Col	⅞	⅞	⅞
3200 Olga Oil	20	19½	20
200 Pros Air	70	70	70
1517 San Ant	67½	67½	67½
3000 Sarnia	9½	9½	9½
850 Sherritt	35	35	35
49535 Siscoe	102	97½	99½
2000 Stadacona	1½	1½	1½
1600 Sylvanite	69	69	69
1000 Tashota	1⅞	1¾	1¾
1645 Teck Hu	370	367	368
9000 Thoms Cad	5	4	4
9200 Vacuum	4⅝	4	4⅝
5700 Wright H	340	337	340

Argent : 24 7-8.

Total des ventes : 328000.

Hors-liste:

1000 Baltac	2	2	2
400 B Missouri	9½	9½	9½
500 Cen Man	5	5	5
100 C Resear	70	70	70
25 C Copper	175	175	175
500 Coniau	25	25	25
2100 East Crest	6½	6½	6½
2650 Eldorado	135	131	135
85 Hud Bay	310	310	310
485 Nickel	890	875	885
500 Kirk Hud	60	60	60
100 Mandy	3	3	3
1800 Nordon	14¼	13½	14¼
50 P Oreille	50	50	50
8000 Pen Pete	4	3¾	3¾
200 Ventures	65½	65½	65½

Curb:

102600 Algoma	3⅝	3	3
5000 Baldwin	¾	¾	¾
1500 Bobjo	7	6¾	6¾
300 Brett Tr	13	13	13
1500 Brown	1¼	1¼	1¼
2000 Cent Pat	18	17	17½
1900 Dom Expl	3¼	3¼	3¼
500 Hilltop	⅝	⅝	⅝
3000 Keora	2¼	2⅛	2⅛
2500 K Town	12½	12	12½
11500 Malrobic	1¾	1⅛	1¾
255 McWatters	41	41	41
1000 Oil Select	3	3	3
1000 Porc Crown	⅝	⅝	⅝
2000 Ribago	¾	¾	¾

PETITE BOURSE DE MONTREAL

(Serv. de la Presse Canadienne)

Séance du 22 décembre 1932

	Haut	Bas	Ferm.
20 Assoc Brew	5¾	5¾	5¾
50 Assoc Oil	7	7	7
40 B A Oil	8	8	8
790 Beauhar	90	65	75
5 Can N P pfd	70	70	70
25 Dist Seag	4½	4½	4½
40 D Stores	16½	16½	16½
657 Imp Oil	8½	8½	8½
805 Imp Tob	8¼	8¼	8¼
10 Robt Mit	4¼	4¼	4¼
200 Reg Knit	55	55	55
Mines:			
100 Dome	1400	1400	1400
50 Lake Shore	3380	3380	3380
40 McIntyre P	2270	2270	2270
2900 Moss	28	26½	26½
738 Noranda	1900	1900	1900
48670 Siscoe	101	98	99¾
10200 Sullivan	20	18	20
220 Teck Hu	370	370	370
100 Ventures	63	63	63
Hors-liste:			
30 Ford A	6½	6½	6½
Mines Hors-liste:			
800 Arno	1¾	1¾	1¾
25 Gr Rouyn	107	107	107
200 Howey	61½	61½	61½
1500 Tashota G	15½	15	15½

Total des ventes:

Hier:	
Parts	2642
Mines	63008
Hors-liste	2555
Total	68205
Avant-hier:	
Parts	1963
Mines	43700
Hors-liste	4070
Total	49735

PRIX DE GROS

A MONTREAL

Séance du 22 décembre 1932

Blé Nord No 2	0.52
Avoine Ouest No 2	0.32
Avoine Ouest No 3	0.30
Avoine d'engrais No 1	0.29
Balle d'avoine	0.17
Orge Ouest No 3	0.38
Mais du Sud Afrique	0.51
Graine moulue à engrais:	
Son du Manitoba	$16.25
Gru rouge	$17.25
Gru blanc extra	$22.25

(Par tonne, comprenant les sacs, ex-voie ferrée moins 25 centins par tonne pour du comptant)

Grain séché de brasserie $16. par tonne ; au détail $18.

Avoine moulée (gruau) par sacs de 90 lbs au détail	$2.55
Farine de blé d'hiver:	
Qualité de choix, au wagon, par baril	$2.50
Qualité de choix irrégulière par baril, ex-magasin	$2.80
Farine de mais blanc par baril, en sacs de chanvre livrée $4.00	$4.10
Foin pressé:	
Extra No 2 Timothy	$11.00
No 2 Timothy	$10.00
No 3 Timothy	$ 8.00
Farine de blé du printemps:	
Première patente	$4.30
Deuxième patente	$3.70
Patente à boulanger	$3.60

(Par baril en sacs de chanvre ex-voie ferrée moins 10 centins par baril pour du comptant)

Oeufs:

En cartons, aux détaillants:

Frais spéciaux	0.43
Frais extras	0.41
Frais premiers	0.37
Frais poulettes	0.33
Frais seconds	0.24
Extras d'entrepôts	0.28
Premiers d'entrepôts	0.24
Seconds d'entrepôts	0.21
Beurre:	
No 2 extra	21½ 21¾
Fromage:	
Coloré de l'Ontario	8¼ 8¾
Pommes de terre:	
Montagnes Vertes N. B.	0.90
Montagnes Vertes I. P. E.	0.90
Montagnes Vertes N. B. et I. P. E. (sacs de 90 lbs)	$1.00

Volailles:	"A"	"B"
Volailles pour bouillir	12-17	10-15
Canards	16-19	14-17
Oisons	10-12	8-10
Oies	8-10	6- 8
Poulets pour rôtir	14-20	12-18
Volailles pour frire	24-28	22-26
Poulets pour frire	15-18	13-16
Poulets pour le gril	25-27	23-25
Dindons pour rôtir	18-20	16-18
Canetons	26-28	24-26
Poulets nourris au lait	18-22	16-20

COURS DES CHANGES

Séance du 22 décembre 1932

Cours d'ouverture des changes à New-York, fournis par L.-G. Beaubien & Cie, 70, St-Pierre, Québec.

Londres, livre sterling	$3.33 ⅜
Berlin, marks	0.2382
Copenhague, couronne	0.1730
Stockholm, couronne	0.1820
Paris franc	0.0390 ¼
Rome lire	0.0512
Rotterdam, couronne	0.4015
Bruxelles, franc	0.1385
Genève, franc	0.1924 ½
Vienne, couronne	0.14 ⅛
Athènes, drachme	0.0053
Christiania, couronne	0.1720
Madrid peseta	0.0815
Rio de Janeiro, milreis	0.0763

Dollar canadien : 13 1-8 pour cent.

Cours des changes en clôture à Montréal, fournis par la Banque Royale du Canada.

Argentine peso	0.2990
Australie, livre	3.0622
Autriche, schelling	......
Belgique, belga	0.1592
Brésil, milreis	0.0865
Bulgarie, lev	......
Chine, Hong Kong dollars	0.2473
T.-Slovaquie, couronne	0.0341
Danemark krone	0.1990
Finlande, finmark	0.0173
France franc	0.0449
Allemagne, reischmark	0.2739
G.-Bretagne, livre	3.8259
Grèce, drachme	0.0067
Hollande, florin	0.4618
Hongrie, pengo	0.2014
Inde, rupee	0.2915
Italie, lire	0.0589
Japon, yen	0.2473
Yugo-Slavie, dinar	0.0161
N.-Zélande, livre	3.7480
Norvège krone	0.1980
Pologne, zloti	0.1300
Roumanie, leu	0.0071
Sud Afrique, livre	5.5315
Espagne, peseta	0.0938
Suède, krone	0.2095
Suisse, franc	0.2214

Etats-Unis : Dollar : 15 pour cent prime.

PETITE BOURSE DE NEW-YORK

Cours fournis par Greenshields & Co., 105 Côte de la Montagne, Québec.

Séance du 22 décembre 1932

	Ouv.	Ferm.
Alum of Am	44¼	44½
Am Gas & Elec	29¾	28½
Am Superpower	4⅝	4⅜
Brazilian	8⅝	8⅜
Cities Service	2½	2⅝
Cons Gas of Balt	65	65
Cord	6¾	6¾
Elec Bonds & Share	18¼	17⅜
Gulf Oil	27½	26⅝
Imperial Oil	7½	7½
Int Util A	..	5⅝-6
Do B	..	1-1⅛
Memphis Gas	..	12¾-12⅞
Niagara & Hudson	15	14⅞
S O of Indiana	21⅝	21½
St Regis Paper	2¾	2¾
Stutz Motors	..	12⅜-14
United L & P	3½	3½
Milreis	.0763	.0763
Pittsburg Brew Com	6½	6½
Do pfd	..	13½-14
Ind Brew Com	..	1½-2¼
Do pfd	..	3-4

AU RADIO

AU POSTE CKCV

12.00—Variétés
12.30—Marconi
1.00—Rex Battle
1.30—La Laiterie de Québec
6.30—Musique.
7.00—Excel Petroleum
7.30—Concert spécial du club Le Chien d'Or et le Cousin Maurice.

AU POSTE CHRC

8.15—Musique d'Orgue du Théâtre Capitol.
8.45—Les Radios Philco.
11.30—Musique de la Brookside Dairy.
12.30—Les Magasins Guy Inc.
5.15—La Laiterie de Québec
8.30—Musique instrumentale de J.-B. Lalliberté.
9.00—Programme de la Maison Cyr. Robitaille Enrg.
9.30—Mme Fafard Drolet.
10.00—Programme de la Northern Electric.
10.30—Chs. E. Rouette et son orchestre de l'Hôtel Victoria.

AU POSTE CFCF

6.58 p. m.—Can. Starch.
7.00 p. m.—George Bertet
7.15 p. m.—Singing Joe.
7.30 p. m.—Chas Dornberger
8.00 p. m.—Coo Coo Noodle Club
9.00 p. m.—Concert
9.30 p. m.—Intermezzo
10.00 p. m.—Danse
10.45 p. m.—Romance
11.00 p. m.—Les Nouvelles.
11.15 p. m.—Chant Nocturne
12.00—Silence.

AU POSTE CKAC

10 h. 30—Température — Ouverture de la Bourse.
10 h. 45—Musique militaire. L'heure exacte.
11 h.—Poèmes symphoniques.
11 h. 30—Eve, le bien-être des enfants.
12 h. 30—Cotes de la Bourse.
12 h. 45—Causerie agricole de l'U. C. C.
1 h.—Concert.
2 h.—Récital d'orgue.
4 h. 30—Cotes de Bourse.
4 h. 45—Musique enregistrée.
5 h.—Concert.
5 h. 30—Thé dansant.
5 h. 45—Cotes de Bourse.
5 h. 50—Nouvelles, Température.
6 h. 30—Programmes musicaux.
7 h. 30—Orchestre.
7 h. 45—Mlle Dow.
8 h.—L'Heure Provinciale.
9 h.—Cours de vulgarisation de l'Université de Montréal.
9 h. 15—Concert.
10 h.—"The Dial of Pleasure".
10 h. 30—Orchestre de danse.
10 h. 45—Récital d'orgue.
11 h.—Les derniers faits du jour par le reporter Roxy.
11 h. 05—Transmission des nouvelles au Nord.

"AMOS'N ANDY"

A 7 heures ce soir, vendredi, "Amos'n Andy", comédiens de couleur du poste WJZ seront entendus dans leur programme régulier.

L'HEURE PROVINCIALE

A 8 heures ce soir, vendredi, le poste CKAC transmettra le programme de l'Heure Provinciale dont voici le détail:

Directeur, M. Edouard Montpetit; directeur artistique, M. Henri Letondal.

Soirée d'opérette, première audition à la radio de "Auscultez-moi", opérette de Jean Delannay.

8.00—Causerie: "Figures in Canadian History: Simon MacTavish". Prof. T. W. MacDermot, professeur à l'Université McGill.

8.15—Opérette "Auscultez-moi". Paroles de Fernand Beissier; musique de Jean Delannay.

Personnages:

Claudine . . . . Mme Jeanne Maubourg
Bob . . . . . . J. Fournier de Bellevai
Orchestre sous la direction de M. Agostini.

NINO MARTINI

A 11 heures ce soir, vendredi, Nino Martini sera entendu au poste WABC dans le programme ci-dessous:

De "Rigoletto" . . . . Verdi
Questo o quella
Bella figlia dell 'amore
Nino Martini et orchestre
Ouverture "Fidelio" . . . . Beethoven
Orchestre
Caro mio ben . . . . Giordani
Nino Martini et orchestre
Passepied, de "Suite Bergamasque" . . . . Debussy
Orchestre
La Canzone dell'Amore . . . . Bixio
Nino Martini et orchestre
Poème écossais . . . . . . MacDowell
De "Prince of Pilsen" . . . . Luders
Better Than Riches or Worldly Wealth
Message des violettes
Nino Martini et orchestre

LEW WHITE

A 11 heures 15 ce soir, vendredi, Lew White, organiste, et le Trio Romantique seront entendus au poste WJZ dans un programme choisi.

AU POSTE CHRC

7.00 P.M.—La Messe de Minuit à La Miséricorde, directement de Paris. Présentation de la Commission Canadienne de la Radio
7.30 P.M.—L'Orphéon. Programme du réseau de la Commission Canadienne de la Radio.
9.00 P.M.—Irradiation de la joute de hockey directement de Montréal. Présentation de la Imperial Tobacco Co.
11.00 P.M.—Programme du réseau de la Commission Canadienne de la Radio. A 11 h. 45, le carillon, la chorale St-Dominique: M. Roméo Jobin, soliste vocal. Aux orgues M. J.-M. Beaudet.
1.30 A.M.—Programme de la Laiterie de Québec.
3.00 A.M.—Musique de circonstance de la Boulangerie Nationale.
3.30 A.M.—L'orchestre de Charles E. Rouette, à l'Hôtel Victoria.

MADAME FAFARD-DROLET

Madame Fafard-Drolet, directrice du Conservatoire de Chant de Québec, a été invitée par la direction du poste CHRC à donner un programme avec quelques élèves. Voici le détail du programme:

1—O Canada.
Classe des hommes
2—Solo de violon, "Margot" de Handel
Mlle Michaud
3—Chant hindou
Mlle Jeannette Dussault
4—Solo de piano . . . Rachmaninoff
Mlle Joséphine Boivin
5—Légende "La fille de Madame Angot" . . . . Lecoq
Solo, Mlle Françoise Turgeon
6—Solo de piano "Appasionnata", de Beethoven.
Mlle Adéline Allard
7—Because . . . . Hardelot
Solo, Mlle Mariette Maranda
8—Symphonie de Godard, choeur et solo par Mme Morin-Bédard.
9—La Vi anelle de De l'Acqua.
Mlle Marguerite Sylvestre

LE CONCERT ROBITAILLE

La maison C. Robitaille, Enrg., présentera ce soir, au poste CHRC, à 9 h., un autre programme d'orchestre avec pièces vocales, par deux artistes invités Mlle Sylvia Heppel et M. le prof. Emile Larochelle. Nous donnons plus bas le détail du programme:

1—Andantino . . . . Lemare
Orchestre
2—Chant "Les Trois Noels" . . . Milo
Mlle Heppel
3—Au Village . . . . . Tschaikowsky
Orchestre
4—Chant "Noel à la Vierge Marie" . . . . Mel Bonis
M. Emile Larochelle
5—Les Adieux . . . . Loge
Orchestre
6—Chant "Noel" . . . . Holmes
Mlle Heppel
7—Whimsical Charms . . . . . Presco
Orchestre
8—Chant "Noel Paien" . . . . Massenet
M. Emile Larochelle

Avis de Vente

Succession de feu Dame Marie-Laure Lefrançois, épouse de monsieur Ernest Dionne.

1—Un emplacement situé à l'Ange-Gardien, côté nord du chemin royal, près de l'église, 50 pieds de front par 130 de profondeur, avec maison et dépendances. Deux logements. Maison propre et bien finie, avec améliorations modernes. Possion immédiate.

2—Meubles de maison et effets de ménage, garnissant toute la maison, en très bon ordre. A vendre en bloc, séparément ou avec la maison. Très beau site pour résidence d'été.

3—Beau terrain à St-François d'Assise, avec maison neuve à deux logements loués. Améliorations modernes. Prix raisonnable.

S'adresser à

ALPHONSE HUARD, N.P.,
380, rue du Roi, tél.: 3-3570.
Québec, 20 décembre, 1932.

AU CAPITOL

Des vies dramatiques d'employés de bureau décrites dans "Skyscraper Souls".

L'un des plus nouveaux ciné-romans de l'année, "Skyscraper Souls", de Metro-Goldwyn-Mayer, est actuellement à l'affiche au Capitol.

L'interprétation, l'intérêt de l'intrigue et la distribution ne laissent rien à désirer. Ce film est extrêmement captivant.

Un gratte-ciel de New-York, l'un des plus énormes édifices du monde, sert de théâtre à l'action, et l'auteur dramatique a tiré des luttes et des occupations de ses occupants une série de drames qui, soudain, convergent et forment un seul drame pathétique et émouvant.

On y verra Warren William, dans le rôle d'un millionnaire propriétaire de l'édifice, qui précipite le désastre devant engloutir les autres. Maureen O'Sullivan est une petite sténographe, Norman Foster un commis de banque, Anita Page un mannequin de grand magasin, Jean Hersholt un marchand de diamants.

La distribution comprend encore Gregory Ratoff, George Barbier et beaucoup d'autres.

Edgar Selwyn a fait la mise en scène.

AU CAPITOL

VERREE TEESDALE, qui jouait le rôle de la Parisienne dans "PAYMENT DEFERRED", et WARREN WILLIAM, dans une scène de "SKYSCRAPER SOULS" au Capitol aujourd'hui et demain.

HOTEL NOTRE-DAME
3, Carré Notre-Dame
Réveillon de Noël
Menu extra Spécial .75
Faites vos réservations par téléphone : 2-2088

CARTIER
Aujourd'hui Seulement
"ARSENE LUPIN" et "LETTY LYNTON"
Demain Seulement
"EMMA" et "ONE HOUR WITH YOU"

FRANCAIS
Aujourd'hui
BARBARA STANWYCK
- dans -
"FORBIDDEN"
- aussi -
LES 4 FRERES MARX
- dans -
'HORSE FEATHERS'
Matinée: 10c ; Soirée: 15c.

VICTORIA
Dernière fois Aujourd'hui
"THE BLUE DANUBE"
avec ALFRED RODE et son Orchestre Royal Tzigane
aussi "A NIGHT LIKE THIS"
par BEN TRAVERS

EMPIRE
Dernière Fois Aujourd'hui
Programme Double
BELA "DRACULA" LUGOSI
- dans -
"WHITE ZOMBIE"
Un film émouvant et sinistre
- aussi -
'AMATEUR DADDY'
- avec -
Warner BAXTER, Marian NIXON
Comédie et Sujets Courts

THEATRE PRINCESS THEATRE
Aujourd'hui
COMEDIE MUSICALE
— avec —
Tizoune, jr., Levi, Simonne De-Varennes, Jack Fogarty et
10 JOLIES DANSEUSES 10
Sur l'écran
"BUT THE FLESH IS WEAK"
— avec —
ROBERT MONTGOMERY
—o—
Ce Soir
SOIREE D'AMATEURS

CAPITOL Aujourd'hui
Le passionnant roman de Faith Baldwin est la sensation actuelle de l'écran.

WARREN WILLIAM
—dans—
"Skyscraper Souls"
avec Maureen O'Sullivan, Anita Page, Norman Foster, Jean Hersholt
Une jeunesse affamée d'aventures rencontre des titans de la finance dans leurs bureaux privés.
Mat.: 25c Soir.: 30c et 40c
à 1.15 - 2.50 7 - 8.35
Notre cadeau de Noël à Québec : commençant dimanche
CLARA BOW dans "CALL HER SAVAGE"

THEATRE RIALTO
LE THEATRE DES FAMILLES
Avec les compliments de L'Evénement
Découpez ce coupon et de une à cinq personnes seront admises le soir pour .12 sous chacune au lieu de .20 sous pendant la durée du programme mentionné ci-dessous.
PROGRAMME DU 21 AU 23 DEC.
WARNER BAXTER, LUPE VELEZ et CHS. BICKFORD
dans "SQUAW MAN"
et d'intéressants sujets cours.

L'EVENEMENT vous offre chaque semaine 60 Billets Gratis pour les représentations au
CINEMA IMPERIAL
VOICI COMMENT:—
"L'Evénement" publie chaque jour les noms de six lecteurs réguliers de "L'Evénement". Les noms de ces invités sont disséminés parmi les petites annonces classifiées.
DES MAINTENANT:—
Lisez la section des Petites Annonces. Votre nom figure peut-être parmi ceux qui sont invités aujourd'hui.
QUAND VOUS Y AUREZ TROUVE VOTRE NOM:
Rendez-vous de suite au bureau de L'EVENEMENT, rue de la Fabrique, et vous recevrez deux billets simples, valides seulement le jour même pour la représentation du Cinéma Impérial.
REGARDEZ DE SUITE:—
LES PETITES ANNONCES ET SI VOTRE NOM APPARAIT, VENEZ CHERCHER VOS DEUX BILLETS DE FAVEUR POUR VOIR LA REPRESENTATION SUIVANTE:
"LA FILLE ET LE GARCON"
et
"ROMANCE A L'INCONNUE"

LES AVENTURES D'ALBERT TRUC

Par Cliff Farrell et Hal Colson

Episode No 541

Copyright Public Ledger.

ST-MARTIN DE BEAUCE

Va-et-vient. — M. l'abbé Léo Roberge, vicaire, a passé quelques jours à Québec, dans le courant de la semaine dernière.

—M. Philippe Jolicoeur, agent d'assurances de Beauceville, était de passage dans notre paroisse, mercredi dernier.

—M. Alphonse Pépin, de St-Honoré de Shenly, visitait son père, M. Joseph Pépin, dernièrement.

—M. Aurélien Nadeau, de Lac Mégantic, était de passage dans notre localité, récemment.

—Mme Gédéon Gilbert passe une quinzaine à Québec, chez sa fille, Mme Jos. Sénéchal.

—Mme Joseph Blais et ses fillettes, Fabienne et Gaétane, ainsi que Mlles Blanche, Anne-Marie et Hélène Pépin, du Lac Mégantic, visitaient leurs parents, M. et Mme Jos. Pépin, la semaine dernière.

—M. André Leblond, d'East-Broughton, était l'hôte de Mlle Emérentienne Grondin, dimanche dernier.

—Soeur Léontine et Soeur Yvonne, du couvent de St-Gédéon, étaient en visite chez leurs parents, dernièrement.

Soirée au couvent. — Dimanche le 11, eut lieu une soirée dramatique et musicale, donnée par les élèves du couvent, au profit du cours ménager.

Parmi les assistants, on remarquait : M. l'abbé Wilfrid Roy, curé, M. l'abbé Léo Roberge, vicaire, MM. Josaphat Grondin, maire de la paroisse, M. le président de la Commission Scolaire et Mme Edmond Maheux, M. et Mme Edouard Poulin, M. et Mme G.-Octave Poulin et plusieurs autres dont les noms nous échappent.

STRATFORD CENTRE

Va-et-vient. — M. et Mme J. Lamontagne, de Mégantic, sont en visite chez M. Adolphe Bourque.

—Mlle Odelie Hamel est en voyage à Bromptonville.

localité, récemment.

—M. Alarie Rivard et Mlles Eugénie et Fernande Rivard sont allés à Ham Nord visiter M. Philippe Tardif, dernièrement.

—Mme Roméo Rivard est partie pour un voyage à Sherbrooke, chez ses parents.

—M. et Mme Jos. Morin, de Stormway, étaient en visite chez des parents, dernièrement.

—Mlle Angéline Picard est retournée à Montréal pour y séjourner quelques mois.

—M. Charles Grondin, de Disraeli est de passage à Stratford Centre.

RICHMOND

Notes locales. — Mlle Jeannette St-Cyr était de passage à Québec, il y a quelque temps.

—M. Lucien Leclerc et son fils, Charles, de St- Johnsbury, Vt., visitaient la famille N. Leclerc, la semaine dernière.

—MM. Jos. Coulombe, Henri et Walter Chainé, de St-Félix de Kingsey, étaient de passage à Richmond, dernièrement.

—Mlles L. Bellehumeur et F. Landry, de Drummondville visitaient la famille A.-D. Landry, ces jours derniers.

—Mlles Ida et Rhéa Bélisle, de Kingsey, étaient ici la semaine dernière.

—M. et Mme P. Ouellet se rendaient à Montréal, ces jours derniers.

—Mlle Irène Leclerc était de passage à Sherbrooke, il y a quelques jours.

—MM. S.-E. Desmarais, M. P. P., P.-J. Girard et Arthur Marcotte se rendaient à Drummondville, dernièrement, pour assister aux funérailles de M. Alfred Landry, père de M. A.-D. Landry, pharmacien de Richmond.

ST-ONESIME

La fête de l'Immaculée-Conception.— Le 8 décembre fête de l'Immaculée-Conception, l'église avait revêtu ses décorations de fête. Une messe bien exercée fut exécutée en grégorien par la chorale de la paroisse. A l'entrée, il y eut cantique en choeur "Elle est pure, elle est sainte". A l'Offertoire, "Ave Maria" par M. Cyrille Ouellet et au dernier Evangile, "O Vierge Immaculée". Le sermon de circonstance fut donné par M. l'abbé A. Verrault, professeur au Collège Ste-Anne de la Pocatière. A la suite de la messe, il y eut procession de la Sainte Vierge pendant laquelle on chanta les litanies et salut solennel du T. S. Sacrement. Il faut avoir confiance en cette bonne Mère du Ciel.

Baptêmes. — M. et Mme Adélard Lizotte (née Marguerite Dubé) annoncent la naissance d'une fille baptisée le 8 sous les prénoms de Marie, Adrienne, Lucienne, Marguerite. Parrain, M. Jean-Baptiste Lizotte, fils; marraine, Mlle Adrienne Dubé, oncle et tante de l'enfant. Porteuse, Mme Emile Lizotte, tante de l'enfant.

—M. et Mme Joseph Miville (née Sophronie Blanchet) annoncent la naissance d'une fille, baptisée le 8 décembre. Parrain et marraine, M. et Mme Treffle Joncas, oncle et tante de l'enfant.

Va et vient. — Mlle Rose-Alma Dubé est partie pour Montréal après avoir passé quelque temps dans sa famille.

—Mme Vve Emile d'Anjous passe une partie de l'hiver à St-Grégoire de Montmorency chez sa fille, Mme Georges Lévesque.

—Mlle Rose de Lima Lizotte, de Québec, passe quelque temps chez ses parents.

—M. Ludger Lemieux est revenu dans sa famille après avoir passé quelques mois à Montréal.

—M. et Mme Arsène Corbin étaient de passage à St-Pacôme, dimanche dernier.

SAINT-COME

L'Immaculée Conception. — La congrégation des Enfants de Marie voit toujours revenir le 8 décembre avec la même joie religieuse. Pour répondre au conseil du directeur, un triduum particulier de prières et de pénitences précéda cette belle fête de la Vierge, qui préluda par une communion générale de tous les membres de la congrégation à la messe basse de sept heures, qui fut dites par M. le curé. Pendant cette messe, un magnifique programme de chant fut exécuté avec beaucoup de succès par la chorale de cette société, dont voici le programme :

"Oui je le crois", de Lamblllotte, solistes, les altos; "Ave Maria", de Lambillotte, choeur à 2 voix; "Que le ciel garde le silence", de C.-E. Pelletier, choeur à 3 voix; "Ton coeur divin", de l'abbé F. Capelle, soliste, Mlle C. Dumas; "Esprit d'amour et d'harmonie", de Gounod, solistes, les sopranos.

A 2.30 heures, l'après-midi, eut lieu un sermon par le directeur, M. l'abbé D. Nadeau, après quoi 11 jeunes filles s'enrôlèrent sous la bannière de Marie Immaculée, et cinq autres furent admises aspirantes.

Après le salut solennel du T. S. Sacrement eurent lieu les élections. Furent élues : Présidente, Mlle Rose-Anna Paquet; vice-présidente, Mlle Germaine Dumas; secrétaire, Mlle Célina Fortin; trésorière, Mlle Auréa Loignon; conseillères, Mlles Estelle Boulanger, M. McCollough et Antonia Létourneau.

Pour clore cette cérémonie toute intime, les officières agenouillées au pied de l'autel prêtèrent serment de fidélité à remplir les devoirs de leur charge.

Font partie de la chorale actuelle: Altos, Mlles A. Fortin, Estelle Boulanger, Alph. Bélanger, Jeannette Roy, Noëlline Boulanger; soprano, Mlles Ad. Gagnon, Ida et Cécile Routhier, Cécile Dumas, Marie Bélanger Julia et Berthe Bernard, Lina Roe, Ange-Aimée Létourneau Madeleine Carter, Germaine et Marie-Louise Bernard; directrice, Mlle Maria Boulanger.

Pratique de chant. — Les pratiques de chant pour Noël, par la chorale des hommes et des enfants ont lieu régulièrement, les mercredi, vendredi et dimanche de chaque semaine. Le programme choisit comprend, en plus d'une messe en partie, de très belles pièces. Le dévouement du directeur, de même que l'assiduité des chanteurs au nombre d'une quarantaine, nous fournissent assez de preuves pour que nous assurions à l'avance, d'un régal vraiment artistique autant que religieux pour tous ceux qui aurons le bonheur d'assister à la messe de minuit.

Divers. — Mlle Laure-Anne Savoie de Amerobury, Mass., a passé quelques jours en promenade chez sa tante, Mme G.-L. Boulanger.

—M. Honoré Gagnon a été élu marguillier en remplacement de M. Hormisdas Champagne, sortant de charge.

—M. G. Dovon, boulanger, était de passage à Beauceville, au chevet de son père, malade, dimanche dernier.

LAMBTON

L'Immaculée-Conception. — La fête de l'Immaculée-Conception fut célébrée d'une manière grandiose dans l'église de Lambton. A la messe du matin, les Enfants de Marie rendirent le programme de chant suivant: "Elle a crié vers toi, Seigneur", à 2 voix solo par Mlle Monique Godbout; "Triomphe dans les cieux", à 2 voix, solo par Mlle Fernande Mercier; morceau d'orgue "Andantino", de Mozart. A l'Elévation, "O mon Dieu, je Vous adore" choeur à 2 voix. Sortie, "La marche des Girondins", de Clarck.

A la grand'messe, entrée "Marche solennelle", de Edm. LeMaigre. A l'Offertoire, M. Gabriel Couture rendit l'"Ave Maria" de Léon Roques. A l'Elévation, Andante", de Mourlan. Choeur "Salut, ô Vierge Immaculée" solo par M. Adolphe Gagnon, à la sortie de la messe.

Au salut, le soir, "Ave Maris Stella", 4 voix de E. Gagnon; "O Salutaris", 2 voix, de Cholsnel; "Rorate", 2 voix, de Batmann, solo par Mlle Monique Godbout; "Parce Domine", 4 voix, harmonisé par E. Gagnon; "Tantum Ergo", 3 voix, de Melvil. A la sortie, "Triomphe dans les cieux", 2 voix.

LAC EDOUARD

Température. — Un froid excessif s'est abattu sur notre région au cours de la semaine dernière, alors que chacun de nos chasseurs, habitués à une température plus clémente, se sont rendus dans leurs tentes où leur ouvrage les retenait. Le mercure marqualt 38 sous zéro quand des rapports furent envoyés aux journaux, mais ce geste n'arrêta pas maître Mercure dans sa chute, il se rendit à 44 sous zéro.

Fête des enfants. — MM. et Mmes Jules Bissonnette et Albany Martineau ont pris la sage initiative d'organiser une fête des enfants au Jour de Noel, dans le cours de l'après-midi. Ce geste est fort louable, il créera des heureux, et surtout des souvenirs qui se graveront dans le coeur des jeunes.

Souhaits. — La maison J.-Arthur Côté nous prie de bien vouloir présenter à sa nombreuse clientèle ses souhaits sincères pour un joyeux Noel et une heureuse année.

Lecteurs. — A maintes reprises, au cours de l'année qui vient de s'écouler, des personnes des villes et paroisses étrangères m'ont fait part de l'intérêt qu'ils portent aux courriers du Lac Edouard. A ces personnes et à mes lecteurs du Lac Edouard je souhaite d'heureuses fêtes de Noel et du Jour de l'An. Que 1933 leur soit heureux et prospère. Aux intentions des patients du Sanatorium qui n'auront pas le bonheur de passer les fêtes au milieu des leurs, unissons nos prières pour un prompt rétablissement.

LA PETITE SYMPHONIE QUE L'ON ENTENDRA DEMAIN SOIR A LA RADIO

La Petite Symphonie que l'on entendra au cours du deuxième programme de la Commission Canadienne de la Radiodiffusion samedi soir, de 11 heures à 11 heures 45. M. J.-J. Gagnier en est le directeur. Les oeuvres inscrites au programme portent les noms de Tchaiskowsky de Beethoven, de Mendelsohn, de Bizet et de Gounod. Le même programme porte également le nom de Trio Lyrique. A minuit moins quart, radiodiffusion des Vieux Noels de l'église Saint-Dominique, de Québec.

Suggestions Pour CADEAUX

Donnez Une Laveuse Electrique

à Votre Mère ou à Votre Femme !

CADEAU PRATIQUE par Excellence !

Parce qu'il est utile.

Parce qu'il sert plus longtemps.

Parce qu'il aide à économiser sur le budget de famille.

Parce qu'il fait durer le linge plus longtemps.

Parce qu'il est l'aide le plus précieux dans la maison.

Parce qu'il épargne les forces et la santé de la femme.

ET CHEZ LEGARE

Vous économisez sur l'achat.

Vous payez plus facilement.

Vous êtes toujours assuré du Service.

Enrôlez-vous dans notre

CLUB DE NOEL

et vous jouirez de ses nombreux avantages. Réduction de prix. Facilités de paiement. Protection en cas d'incendie, de chômage et de maladie. Enrôlez-vous aujourd'hui.

RAINBOW

Une excellente machine. Cuve en aluminium et essoreuse ajustable à différentes positions. Avec les avantages du Club ...

$47

RAINBOW

APEX

Une vraie machine de famille. Belle cuve en porcelaine émaillée et essoreuse ajustable. Avec les avantages du Club..... ... .

$55

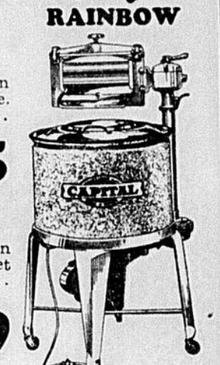

CAPITAL

Laveuse connue et fort appréciée. Cuve en porcelaine émaillée. Construction solide et forte. Avec les avantages du Club .....

$69

MAGIC de LUXE

Cuve procelaine à l'intérieur et à l'extérieur; essoreuse à rouleaux ballons. Voyez-la ! Avec les Avantages du Club .. ..

$99

CAPITAL

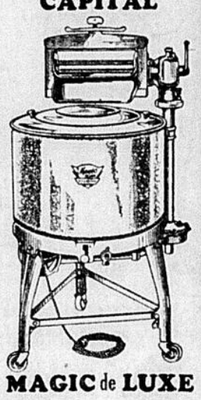

BLACKSTONE 'B'

La meilleure laveuse électrique sur le marché— sans exception. Moteur puissant et silencieux. Aves les avantages du Club ..

$135

CONDITIONS

Aussi faciles que

$5 COMPTANT ET $5 PAR MOIS MAGIC de LUXE

COMPAGNIE

P.T. LEGARE

LIMITEE

142 — ST-JOSEPH — 142

48,000 PERSONNES

nous ont rendu visite au

SALON INDUSTRIEL

en novembre dernier

Elles ont pu voir en miniature quelques-unes des opérations modernes qui se font quotidiennement à notre Laiterie.

Le public est respectueusement invité à venir visiter notre établissement en tout temps de l'année. Des explications détaillées seront données aux visiteurs sur les multiples avantages qu'il peut trouver à ne consommer qu'un lait pur, sain et soigneusement manipulé.

CHAQUE VISITEUR RECEVRA UN JOLI CADEAU

La Crème Glacée

"LAVAL" comme dessert

POUR LES REPAS DES FETES !

Voilà quelque chose de bien comme dessert. Pas de longs préparatifs, facile à servir, et c'est le dessert qui n'a jamais manqué d'attirer à ceux qui le servent les plus grands éloges.

Evitez-vous le trouble de préparer des desserts pour le Repas de Noël, servez tout simplement la crème glacée ou les SORBETS "Laval" et soyez sans aucune inquiétude sur la qualité de vos desserts.

A NOS CLIENTS

A l'occasion des fêtes de Noël et du Nouvel An, nous adressons un respectueux merci à notre distinguée clientèle, pour son patronage antérieur et en sollicitons la continuation pour 1933.

Joyeux Noël à Tous

LA LAITERIE LAVAL ENR.

FOURNISSEURS DES GOUTTES DE LAIT

237-4ième AVENUE — LIMOILOU

TEL. 4-3531

Des Maisons Qui Ont La Confiance Du Public

Les maisons d'affaires groupées ci-dessous méritent votre confiance et votre encouragement. Elles vous offrent un service de premier ordre, un personnel courtois et compétent et des prix très modiques. Il est de votre intérêt de consulter ce guide, car il vous aidera à doubler la valeur de vos dollars. Faites-en l'essai cette semaine et vous deviendrez leur client satisfait.

GARAGE TEL.: 2-6290

Côté & Côté Enr.

163, St-Valier (coin rue St-Roch)

Pièces de rechange et service "Graham Paige". Réparations générales. Débossage.

HANGARAGE: $6.00 par mois. Pour hivernement: $8.00.

TEL. BUREAU : 4-3622 RESIDENCE : 4-1451

CLINIQUE PRIVEE DU

Dr Georges St-Amand

des hôpitaux de Paris, Lyon et Berck

SPECIALISTE

Voies génito-urinaires, maladies de la peau et du cuir chevelu, traitements électriques, médecine générale.

205, Rue ST-JOSEPH. :-: :-: QUEBEC

(*En haut du magasin Metropolitain*)

G & B Electric & Refrigeration, Inc.

Successeur de

GOULET & BELANGER, Inc

Entrepreneurs-Electriciens

8, DE LA COURONNE

Québec. Tél. : 8101

Tél. : 2-5961 Majella Madden, Gérant.

M. MADDEN, Limited

Charbon et Huile,

186, COTE D'ABRAHAM

QUEBEC

Mesdames,—

Confiez vos commandes à l'un de ces magasins :

EPICIERS UNIS UNITED GROCERS

Il y a un magasin bleu et blanc près de chez vous.

Prix modérés— Service courtois.

Téléphone 9050

MOZART LTEE

Confections pour Dames et Messieurs

Fourrures

310, Rue St-Joseph — Québec

"LE CHIEN D'OR"

MAGASIN DE THE ET CAFE

Importateurs et Rôtisseurs

189, rue St-Jean :—: Tél.: 2-2445

Pour COMPLETS et PALETOTS

Exigez la marque

"FORTERESSE"

qui nous assure

Elégance et Haute Qualité

CHS N. EMOND

Marchand de fourrures

353, Bvld des Fossés :—: Tél.: 6741

Edifice "LE JOURNAL"

(autrefois de J.-B. Laliberté, Ltée)

Vente, réparations, confections, transformations de fourrures

Satisfaction assurée. Prix modérés

WILFRID LACHANCE

Manufacturier de fourrures

Atelier de confection et Réparation

Coupe garantie

Prix modéré

108, des Commissaires. Tél. 3-3033

CHARBON

Stove, $13.40, délivré en sac; Coke La Salle, $11.50, en sac.

ECONOMIE

Ni machefer, ni ardoise. Livré dans toutes les parties de la ville.

APPELEZ TOUJOURS: 4-4780

THE CONNELL ANTH. MINING, Co. Ltd

50, avenue Conway :—: Québec

ACCESSOIRES D'AUTOS USAGES ET NEUFS

Toujours aux plus bas prix

AUTOS PARTS SALES

65, 1ère Ave.

Tél. : 4-2200. QUEBEC

FUL-VUE

463 RUE SUEAN QUEBEC En Face de l'Eglise St-Jean-Baptiste

J.-E. GAGNON OPTICIEN OPTOMETRISTE

J.-E. GAGNON SPECIALISTE POUR LA VUE

Les Verres "Ful-Vue" et Octogone

se généralisent

J.-W. CANTIN

446-448 ST-JOSEPH

Marchand de meubles et radios de toutes sortes.

SPECIALITES :

Réparations de meubles en général

Brûleurs à l'huile "Lynn" et "Sterling"

DEMANDEZ NOS PRIX

SPECIAL HANGARAGE

$5.00 par mois

Accès de sortie des plus faciles, à toute heure du jour et de la nuit.

Garage absolument à l'épreuve du feu. Capacité pour 250 chars.

Réparations générales de toutes marques aux nouveaux bas prix d'hiver.

Garage Maurice P. Lavigueur

27, RUE ARAGO. :-: :-: TEL. : 7105

LES MIETTES DE L'HISTOIRE

(23 Décembre 1793)

Une lettre de Lucile DESMOULINS

La division grandit entre les révolutionnaires. Camille Desmoulins fait paraitre le cinquième numéro de son "Cordelier" dont l'effet était considérable. Le succès de ce journal grandissait à vue d'oeil. Les lecteurs faisaient queue à la porte des librairies pour se le procurer. Quand il fut épuisé, on spécula sur quelques exemplaires qui restaient et certains furent payés un louis d'or, somme énorme pour l'époque.

Dans ce 5e numéro étincelant de verve et de malice, Camille s'en prend surtout à Hébert qu'il va jusqu'à traiter de voleur. Il lui reproche, avec véhémence, d'avoir fait payer deux cent mille livres par le ministre de la guerre Bouchotte pour acheter des éditions du Père Duchêne distribuées à l'armée.

Le fait était exact.

Mais les adversaires de Camille Desmoulins ne désarmaient pas eux non plus et l'attaquaient au Club des Jacobins avec la dernière violence et le ménage Desmoulins, heureux il y a trois ans, se disloque; le malheur y est entré. La pauvre Lucile a perdu son rire si clair, la gaîté a disparu. Elle écrit à Fréron alors à Lyon et qui était un ami du jeune ménage.

Elle le met au courant de la situation. Danton perd son influence, "il n'est plus écouté". Quant à Fabre Desglantines, le collaborateur de Danton, il vient d'être arrêté à la suite de ses concussions dans l'affaire de la compagnie des Indes. "Il n'était donc pas patriote, écrit tristement Lucile, lui qui avait été si bien jusqu'ici. Un patriote de moins c'est un malheur de plus."

Mais elle n'a pas le temps de s'apitoyer sur les malheurs des autres, elle a assez à gémir sur ses propres chagrins.

"Les monstres, écrit-elle, ils ont osé reprocher à Camille d'avoir épousé une femme riche Ah ! qu'ils ne parlent jamais de moi qu'ils ignorent que j'existe ; qu'ils me laissent aller vivre au fond des déserts; je ne leur demande rien; je leur abandonne tout ce que je possède pourvu que je ne respire pas le même air qu'eux..."

Ici la nervosité a dû faire écraser la plume d'oie dont elle se sert ; elle essaie sans doute de la redresser et en marge du papier on voit des zig-zags où il y a de la colère.

Pauvre Lucile.

Elle continue : "Si je pouvais les oublier, tous les maux qu'ils nous causent ; je ne vois autour de moi que des malheureux. Je suis trop faible, je l'avoue, pour soutenir un pareil spectacle. La vie me devient un pesant fardeau. Je ne sais plus penser. Penser bonheur si pur, si doux. J'en suis privée. Hélas ! Mes yeux se remplissent de larmes... Je renferme en mon coeur cette douleur affreuse ; je montre à Camille un front serein ; j'affecte du courage pour qu'il ne perde pas le sien, et continue d'en avoir..."

Peut-on lire ces lettres si douloureuses sans être ému ? Que de souffrances chez cette jeune femme qui allait se montrer si grande et si courageuse devant l'échafaud

Jean BERNARD.

Ce qu'on porte à New-York

Par Helen Williams

3211

Des instructions illustrées accompagnent chaque patron.

Cette petite robe d'écolière est extrêmement pratique et confortable pour l'hiver et bien des mamns voudront sns doute en confectionner de semblables pour leurs fillettes.

L'original a été confectionné de lainage à carreaux rouges sur fond bleu-marine. Les collets et les manchettes sont de piqué blanc. La ceinture de cuir verni.

Le patron est fourni en grandeurs 8, 10, 12 et 14 ans. Pour 8 ans, il faut 2 verges de 30 pouces et 1-2 verge de piqué.

Le prix de ce patron est 20c. Il sera expédié dans un intervalle de 8 jours. Adressez votre commande au : Département des Patrons, L'Evénement, 30 de la Fabrique, inscrivant clairement vos nom et adresse sur les lignes pointillées ci-dessous.

Envoyez 20c de plus pour une belle feuille de patrons de broderie s'imprimant au fer chaud et comprenant plus de 60 modèles.

No 3211. Grandeur...

Nom ... ...

Adresse ... ...

... ...

ST-GERVAIS

Cérémonie religieuse.—Dimanche dernier, profitant de la visite du R. P. Maillard, M.S.C. la Congrégation des Enfants de Marie a fait une réception à quinze nouvelles aspirantes à cette société. L'autel de la patronne était richement décoré. Un programme musical de choix avait été préparé, de même que plusieurs pièces musicales interprétées par Mme M. McKenzie, organiste. Le sermon de circonstance avait pour texte: "Voilà ta Mère!" L'orateur sacré fut surtout poignant lorsqu'il fit allusion à son service militaire terminé, de retour d'Algérie, quand il prit la décision de sa vocation religieuse. Son directeur de conscience lui fit certaines questions qui l'émurent profondément. Le souvenir de sa mère terrestre et de sa Mère céleste lui fit prendre une sage direction qui a pour effet de le voir aujourd'hui sous la livrée du missionnaire du Sacré-Coeur et lui permettre de consacrer ainsi par sa présence, le deuxième dimanche du mois et les grandes fêtes au service de ses admirateurs gervasiens. L'imposition du ruban fut présidée par le vénérable curé, M. l'abbé Gagnon. Le salut du Saint Sacrement couronna cette imposante cérémonie.

Baptêmes. — On annonce la naissance de Joseph, Julien, René, fils de M. et Mme V. Breton (Estelle Brochu). Parrain et marraine, M. et Mme Alp. Talbot.

—On annonce la naissance de Joseph, Samuel, Laurent, enfant de M. et Mme Egide Godbout (Adélaide Brisson). Parrain et marraine, M. et Mme Samuel Côté.

—On annonce la naissance de Marie, Madeleine, Juliette, fille de M. et Mme Hector McComeau (Amanda Bernard). Parrain et marraine, M. Alphonse et Mlle Angéline McComeau.

—On annonce la naissance de Joseph, Louis Félix, fils de M. et Mme Pierre Leduc (Marie Dallaire). Parrain, M. Félix Laberge; marraine, Mlle Marie Leclerc.

—On annonce la naissance de Marie, Laure, Jeannine, fille de M. et Mme Alexandre Lainé (Emma Chamberland). Parrain et marraine, M. et Mme Achille Turgeon.

—On annonce la naissance de Joseph, Edouard, Roland, fils de M. et Mme Philippe Laflamme (Marie-Laure Létourneau). Parrain et marraine, M. et Mme Edouard Nadeau.

Obsèques de Mme Pierre Dion (Césaire Paré). — Samedi dernier à 9 h., M. Pierre Dion conduisait à son dernier repos son épouse bien-aimée. Un cortège nombreux escortait la défunte. Le nombre égalait la sympathie que cette femme de bien s'était acquise. M. Achille Lacasse, entrepreneur de pompes funèbres, avait la direction des funérailles. La croix était portée par M. Jérôme Dion, beau-frère de la défunte; les porteurs étaient: MM. Aubert Paré, St-Raphael et Amédée Paré, ses frères; Joseph Marquis, son beau-frère, et Pierre Paré son cousin.

La levée du corps fut présidée par M. le curé Gagnon. Le service et l'absoute furent chantés par M. l'abbé Auguste Paré, cousin de la défunte. Le R. P Mailiard, M. le curé et M. le vicaire assistaient au choeur.

Parmi les parents, on remarquait: MM. Oscar, Joseph, Evariste, Lauréat, Georges Dion et leurs épouses; Ovide Dion et Yvonne Dion et son époux, Josaphat Royer, MM. Georges Marquis, Québec, beau-frère; A. Audet, St-Anselme Wilfrid, Philippe, André et Arsène Marquis, Rosario Goulet, Odilon et Wilbrod Paré, ses neveux dont plusieurs étaient à l'orgue pour augmenter la puissance du choeur de chant.

Des motets en grégorien furent rendus pendant et après la messe. Mme M. McKenzie touchait l'orgue. La collecte fut faite par M. Eusèbe Roy. Un groupe nombreux était venu d'Honfleur où la famille Paré compte de nombreux parents, et s'était joint aux notables et amis de la famille Dion pour rendre un dernier hommage d'estime à la regrettée disparue. Les Dames de Ste-Anne portant bannière et insignes, étaient aussi nombreuses.

Une vacance forcée. — C'est avec regret que M. Robert Lacasse, étudiant au collège Ste-Marie de Beauce, est venu chez son père prendre un repos forcé causé par un accident survenu en tombant sur la glace, se cassant ainsi un os de l'épaule. Cette famille connait l'épreuve, puisqu'il n'y a pas un mois, un jeune fils se faisait opérer à Québec. Il y a donc deux convalescents à la maison. Courage et bons souhaits. Dieu frappe ceux qu'il aime.

Famille éplorée. — La famille Gonthier qui avait eu le malheur d'avoir un bambin éboulanté a vu son malheur doublé en le voyant expirer vendredi dernier. La sépulture a eu lieu dimanche après-midi au milieu d'une grande assistance de parents et d'amis. L'Evénement se joint aux paroissiens pour offrir ses sincères sympathies.

Construction nouvelle. — M. Léo Corriveau, charron, vient d'élever une maison sous un plan choisi qui fera honneur au propriétaire et à la partie haute du village faudrait-il dire haute-ville? Ce n'est que dû à l'exiguité du terrain, car certainement M. Corriveau aurait eu la fierté d'encadrer, dans l'avenir, cette jolie demeure d'arbres et aurait ainsi donné double effet. Malheureusement le village a la vertu d'être âgé, mais il n'en a pas moins le défaut de ne pas permettre quelquefois de bâtir en recul de la rue. Le plus gros monument du village est de ceux qui souffrent le plus d'un pauvre concept de la fondatrice qui peut être sainte, mais qui n'a pas moins mal pensé, cette fois-là. Alors on peut intervertir le proverbe en disant: "Ah! si vieillesse avait su et si jeunesse pouvait!"

Aux honneurs. — Il nous fait plaisir d'apprendre que M. Lucien Arsenault, étudiant en agronomie à l'Ecole Supérieure d'Agriculture de Ste-Anne de la Pocatière, a été élu président du conventum, classe des finissants. Notre jeune co-paroissien voit devant lui une belle carrière enviable, car le poste d'honneur de président de classe est toujours le prélude d'une belle nomination. D'aucuns nous disent qu'il sera nommé professeur à l'école moyenne d'agriculture de St-Ferdinand d'Halifax tandis qu'un poste semblable sera offert à notre non moins estimé coparoissien, M. Roger Rouillard, à Ste-Germaine de Dorchester. Est-ce trop tôt pour pronostiquer? En attendant, que ces agronomes soient assurés des bons souhaits pour le plein couronnement de leurs études après quoi, ils auront l'honneur et le droit d'écrire B.S.A. à la suite de leur nom et porteront orgueilleusement le parchemin de la vieille université québecoise. St-Gervais a déjà fourni un Laflamme à la Beauce, un Paré à Roberval et un Vermette à Dorchester; dans cette carrière, ils nous font honneur et sont des exemples à leurs futurs confrères dans le génie agricole.

Nouveau ferblantier. — M. Wilbrod Paré, fils d'une famille bien estimée, vient d'ouvrir un atelier de ferblanterie dans la maison Boulanger occupée autrefois par le magasin de Mme Henley. Jeune encore, mais d'une adresse et d'un talent propres aux familles Paré, il saura se tailler un avenir dans le métier qu'il a fait sien après un apprentissage approfondi. Il est déjà prêt à satisfaire une nombreuse clientèle tant dans la confection d'ustensiles que d'articles de sucrerie et autres de tous genres. On voudra bien lui confier la tâche. Il suffit de l'essayer pour s'en convaincre.

Va et vient. — M. Eugène Rhéaume, de Scott, a passé une quinzaine chez M. et Mme Alcide Roy, son oncle et sa tante. Diverses réceptions et soirées en son honneur furent organisées par ses hôtes et leurs amis.

—M. Théophile Green, de Montmagny, était de passage ici la semaine dernière.

—M. Raoul Charretier est l'invité de sa tante, Mme Martel, de Québec. Il reviendra parmi nous le 1er de l'an nouveau.

—M. l'abbé Auguste Paré, chapelain de l'Institut Frost, a visité sa famille, M. et Mme Ed. Asselin, ainsi que ses frère et soeur.

—M. et Mme Joseph Roy, de Lévis, visitaient dernièrement M. et Mme Eugène Marquis.

—Mlle Lucienne Lacasse est de retour à St-Gervais après une absence de quelques mois.

—M. et Mme J.-A. Roy visitaient des parents à Ste-Claire, où ils ont déjà résider avant de venir demeurer à St-Gervais.

—M. Nérée Goulet faisait une courte visite à ses parents de St-Nérée, la semaine dernière.

—M. Joseph Larochelle est venu visiter sa mère, Mme J. Larochelle; ses frères, Armand, Arthur et Henri Larochelle, le premier "du Bras' et les autres du village.

Malades. — Les amis du R. F. Gervais (Josaphat Chabot), fils de M. Camille Chabot et frère de notre estimé concitoyen, M. Pierre Chabot, commerçant, est gravement malade à Jérusalem. Le R. F. Gervais avait de telles connaissances dans la charge qui lui était imposée qu'aucun ingénieur ne pouvait le remplacer en l'occurence. Il faut lire son record publié par ses frères en religion, à son insu, pour s'enconvaincre. L'A.C. a déjà publié ses multiples succès. Il va sans dire que des prières sont faites pour obtenir sa guérison, cela deviendra miracle si la mort s'éloigne de lui. C'est par obéissance volontaire qu'il accepta de retourner en Palestine, ce sera un grand sacrifice qu'il fera de mourir éloigné de sa patrie mais tout de même une consolation d'être enseveli dans le sol foulé par son Divin Maitre. Tout en étant une gloire pour la famille, il donne du relief à la vieille paroisse déjà riche en religieux et qui s'honore d'avoir prêté son nom à un de ses enfants. A un mur qu'il a percé après le refus de bien des architectes, il a baptisé cette même ouverture de St-Gervais, en souvenir de la paroisse où il est né et reçut une éducation aussi chrétienne et catholique d'une mère qui a quitté la terre l'an dernier.

LE TRIO LYRIQUE

Le Trio Lyrique que l'on entendra samedi soir prochain au cours du programme de onze heures de la Commission Canadienne de Radiodiffusion. De gauche à droite: M Allan MacIver, pianiste, M. Ludovic Huot, Mlle Aurore Malenfant, M. Lionel Daunais.

MARIA

Malades. — Mme William Loubert est gravement malade depuis l'automne dernier.

—M. Emilien Lussier est actuellement à l'Hôtel-Dieu de Campbellton, où il a subi une opération.

—M. A.-J. Babin est retenu à la maison depuis un mois, par la grippe.

Décès. — Le 14 courant, la mort enlevait à l'affection des siens, l'un des plus braves citoyens de Maria, dans la personne de M. James Goulet. Le défunt était âgé de soixante et un ans.

D'imposantes funérailles eurent lieu le 17, au milieu d'une foule considérable de parents et d'amis. Outre son épouse, née Emma Audet, il laisse pour pleurer sa perte, huit filles et trois fils.

—Est décédée à St-Alphonse de Caplan, la semaine dernière, Mme Edmond Cyr. Mme Cyr était la soeur de MM. Fidèle et Ernest Gagné, de cette paroisse.

Nos plus sincères sympathies aux familles en deuil.

Température. — Depuis le 12, nous avons des chemins d'hiver permanants et la température est plutôt froide.

BECANCOUR

Va-et-vient. — MM. Marcel Myrand et Eloi Deshaies ont visité Mlles Glorianne et Lucille Mailhot, de Sainte-Gertrude.

—M. Jérôme Dumont, de Sainte-Gertrude, était de passage ici, récemment.

—Mlle Juliette Richard passe quelques jours chez Mme Henri Richard, de Précieux-Sang.

—Mlle Françoise Côté, de retour du Témiscamingue, après un stage de plusieurs mois, visite présentement, accompagnée de sa soeur, Angèle, de la Pointe-du-Lac, les familles Joseph et Zéphir Côté.

—M. Joseph Hébert était à Montréal, par affaires, dernièrement.

—Mlle Berthe Poisson, de Gentilly, a été l'invitée de son amie, Mlle Cécile Hamel.

—M. Ludger Houle a visité, récemment, ses jeunes filles, à Montréal: Germaine, étudiante garde-malade à la Crèche d'Youville, et Lucille, à la maison-mère des SS. Grises de l'Hôtel-Dieu, et autres parents.

—M. le Dr J.-M. Rouleau, Mme Rouleau et leur fils, Jean-Claude, de St-Grégoire, étaient en promenade chez M. Ernest Désilets, dimanche dernier.

—M. Rosaire St-Louis, de Ste-Gertrude, est chez Mme Nérée Richard.

STE-ANNE DE LA PERADE

Décès. — Dans le cours de la semaine dernière est décédée Mme Alfred Leboeuf, après une longue maladie soufferte avec résignation. Lui survivent son époux et plusieurs enfants.

—M. Sylvio Frigon, enfant bien-aimé de M. et Mme Xavier Frigon, âgé de 12 ans, est décédé ces jours derniers à l'hôpital Cook, des Trois-Rivières.

Aux familles en deuil, nous offrons nos sincères condoléances.

Retraite. — Les RR. PP. Magnan et Pratte, O.M.I., sont à prêcher une retraite à laquelle les paroissiens assistent en grand nombre.

Notes sociales. — Mme Edouard Mayrand est de retour de l'Hôtel-Dieu du Précieux-Sang, à Québec, où elle était retenue par une grave maladie depuis quelques semaines.

—Mlle Liliane Foley, de St-Thuribe, est l'invitée de Mme A. Fiset.

—Mlle Euphémie Godon, de North Bay, Ont., visite des parents à La Pérade

—M. et Mme Emile Germain étaient de passage à Batiscan, ces jours derniers.

—Mlle Régine Lanouette a passé quelques jours aux Trois-Rivières, la semaine dernière.

—Mlle Angéline Ricard est de retour de Québec.

—Mlle Fabienne Dolbec passe quelques semaines à Shawinigan Falls.

—Mme J. Boisvert est de retour d'un voyage aux Trois-Rivières.

DELICIEUSES
ORANGES
Juteuses et bien mûres, récoltées dans l'Empire,
Provenant de la Jamaïque
Ces délicieuses oranges sont expédiées par les navires et les chemins de fer canadiens, empaquetées dans du papier canadien et expédiées dans des caisses canadiennes.
CONTRIBUEZ A LA PROSPERITE DU COMMERCE DE L'EMPIRE EN EXIGEANT DES
ORANGES
De Marque "JAMAIK"
IL N'Y A PLUS AUCUNE NECESSITE D'ACHETER DES ORANGES VENANT DE L'ETRANGER.

UNE VENTE Sensationnelle Pour NOEL
Des ROBES
pour toutes les OCCASIONS
Superbes petites robes, assez belles pour aller n'importe où. En crêpe rugueux, satin, velours crépé, taffetas — tous les plus nouveaux tissus et toutes les délicieuses nuances chantantes si appréciées de la jeunesse. Manches bouillonnées pour les simples Victoriennes, et effets très intrigants pour les jeunes originales. Un modèle pour tous les goûts — et imaginez — seulement ces bas prix . . . . . .
$2.95
$4.88
$6.88
et $9.88

MOZART LTEE
310 St-Joseph Québec

JOYEUX NOEL
BONNE ANNEE
LA BRASSERIE BOSWELL
Annonce au Public
que la distribution de ses CALENDRIERS pour les FETES est faite comme par les années passées par les épiciers licenciés, et Souhaite d'Heureuses FETES à Tous.
LA BRASSERIE BOSWELL
QUEBEC.

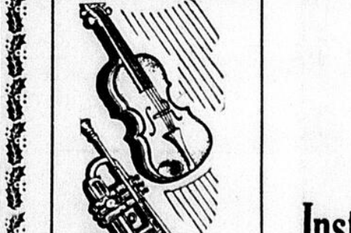
Avant de faire
VOTRE ACHAT POUR LES FETES
venez donc visiter notre assortiment de
Pianos Automatiques
Pianos Ordinaires
Pianos à Queue

Radios VICTOR Bi-Acoustic

Instruments de MUSIQUE de Toute Sorte
Orthophonic VICTOR
Disques de Gramophone
Collection la plus complète en ville
Refrigérateurs Electriques 'FRIGIDAIRE'
DES TERMES DE PAIEMENT FACILES A LA PORTEE DE TOUTES LES BOURSES
RADIO VICTOR
BI-ACOUSTIC

Combiné
MODELE R-E. 37
54 ST-JOSEPH
LAVIGUEUR & HUTCHISON
54 St-Joseph QUEBEC 81 St-Jean
81 ST-JEAN

S. E. MONSEIGNEUR VILLENEUVE A VOULU PASSER LA NOEL AVEC SES DIOCESAINS

(Suite de la page 3)

d'Assise, M. l'abbé A. Douville, supérieur de l'Ecole Apostolique, le R. P. Guerin, O.M.I., supérieur et curé de St-Sauveur, M. l'abbé Ad. Turmel, curé de St-Fidèle, M. l'abbé Valère Roy, aumônier de l'Hôtel-Dieu, M. l'abbé Arthur Lapointe, aumônier de l'Académie Commerciale, M. l'abbé J.-A. Gauthier, curé de Giffard, M. l'abbé Maurice Tessier, curé de N.-D. de la Garde, le R. P. Moreau, O.M.I., M. l'abbé Arthur Pelland, de St-Roch, M. l'abbé C.-H. Falardeau, de Sacré-Coeur, M. l'abbé L. Robitaille, M. l'abbé A. Giguère, du couvent de Bienville, M. l'abbé Ern. Lemieux, du Séminaire, M. l'abbé J.-V. Legendre, curé de Jogues, Ontario-Nord, M. l'abbé A. Beaumont, aumônier de l'hospice Guay, le R. P. Goyer, S.S.S. Tous les ecclésiastiques du Grand Séminaire étaient aussi présents.

Son Honneur le maire, M. H.-E. Lavigueur, s'était aussi porté à la rencontre de S. E. Mgr Villeneuve. M. le maire était accompagné du leader du conseil, M. l'échevin P.-H. Bédard, et du capitaine Emile Trudel, chef de la police municipale. Plusieurs citoyens en vue de Québec attendaient aussi dans la grande salle des pas perdus: M. le grand-commandeur G.-J.-Ernest Côté, M. le chevalier Pierre Beaulé, président de la Confédération des Travailleurs Catholiques du Canada, M. Maxime Morin, C.R., président général de la Société St-Jean-Baptiste, M. J.-L.-A. Godbout, grand-chancelier des Chevaliers de Colomb, M. T. Giroux, M. Laurent Morency. Plusieurs amis intimes de Son Excellence Mgr Melanson s'étaient aussi rendus le saluer à son arrivée: M. Calixte Champoux, M. Paul Champoux, M. Jean Champoux, M. J.-Edgar Champoux, avocat, M. David Champoux, M. John Champoux, M. Fernand Champoux, M. Noël Belleau, C.R., et M. Jos. Pichette, de Campbellton.

En pénétrant dans la gare, Son Excellence Mgr Villeneuve et Son Excellence Mgr Melanson furent salués par les applaudissements de la foule qui se pressait sur leur passage. Monseigneur l'archevêque traversa la salle en donnant sa bénédiction et s'arrêtant même pour causer avec les petits enfants. Il se dirigea ensuite vers l'Archevêché où l'attendaient plusieurs dignitaires ecclésiastiques. Au palais archiépiscopal il se rendit immédiatement à la chapelle où il récita des prières d'actions de grâce pour le succès du voyage qu'il venait de terminer. Il causa ensuite longuement avec des membres de son clergé.

MORT DE FRANCOIS-XAVIER MERCIER

(Suite de la page 3)

marchand, organisa même une souscription dont le produit permit au ténor québecois d'entreprendre le voyage. Il partit pour Paris en 1898 et commença ses études le 1er novembre de la même année, chez Jacques Bouhy, pour le chant, et chez T. Valdéjo, pour la mise en scène, le solfège et la théorie.

Au mois de janvier 1899, dans un concours de dix-huit ténors, Mercier se classa premier et fut admis à l'Opéra Comique, où il débuta dans "Joseph", de Méhul. Cet engagement à l'Opéra Comique lui donna beaucoup d'avantages, entre autres celui de faire partie de la fameuse chorale de l'église Saint-Philippe-du-Roule, à Paris. Il connut des succès extraordinaires dans plusieurs opéras du répertoire de l'Opéra Comique, et principalement dans "Faust", "Carmen", "Roméo et Juliette", etc.

En 1901, Mercier chanta au Covent Garden, de Londres, aux côtés des artistes européens les plus célèbres du temps : Saleza, Tamagno, Journet, Scotti, Plançon, Isnardon, Seveillac, Mmes Breval, Melba, Eames, Calvé, etc... Il parut successivement dans "Faust", "Roméo et Juliette", les "Huguenots" et "Carmen".

Plus tard, notre compatriote se fit entendre, toujours avec le même succès, dans les villes les plus importantes de la France, puis à Bruxelles et Spa, en Belgique, à la Haye, en Hollande, etc.

Mercier revint au Canada en 1907 et passa quelques semaines à Québec. La vieille capitale accueillit avec enthousiasme le petit chanteur québecois qui venait de se rendre célèbre en Europe. On organisa pour lui un concert à l'Auditorium, et ce fut probablement la plus brillante manifestation artistique dont fassent mention les annales du théâtre de la Porte Saint-Jean. La salle était comble, le public enthousiaste. François-Xavier Mercier chanta pendant plus de deux heures et remporta un triomphe.

A quelques jours de là, l'Université Laval l'invita à se faire entendre de nouveau dans la salle des Promotions, où il fut acclamé par la jeunesse étudiante de Québec. Le ténor canadien-français donna ensuite son concert d'adieu dans la salle du Manège Militaire, où il connut un succès presque égal à celui de la grande cantatrice Albani.

Mercier retourna alors en Europe. Il fit deux brillantes tournées en Algérie et donna une série de concerts à Londres avec la London Symphony, sous la direction de Sir Henry Wood. Les journaux européens du temps publièrent sur lui des articles fort élogieux. La nostalgie du pays s'empara bientôt de lui, cependant. Et en 1913, il quittait la scène européenne, où il avait brillé, et revenait au Canada.

A son second retour, le ténor québecois donna de nouveaux concerts, à Québec, à Montréal et dans d'autres villes canadiennes. Disons, ici, qu'à une voix de ténor puissante et étendue, dont le timbre, pendant les plus belles années du chanteur, avait beaucoup de richesse et de chaleur, Mercier joignait une prestance magnifique. Il savait admirablement se présenter en scène et sourire à la foule, dont il se gagnait aussitôt la sympathie.

Depuis plusieurs années, François-Xavier Mercier s'était confiné dans l'enseignement. A son second voyage en Europe, il avait épousé le 21 juillet 1909, mademoiselle Isa Jeynevald-Besson, cantatrice distinguée, soeur de Marcel Besson, inventeur d'aéroplane. Avec son épouse, notre regretté concitoyen fonda l'Institut de l'Art Vocal, que fréquentèrent chaque année, depuis, de nombreux élèves.

En 1926, le ténor québecois consentit, à la demande de plusieurs de ses amis et de ses élèves, à quitter sa retraite pour donner un concert. Il se fit entendre à la salle des Promotions de l'Université Laval devant un auditoire qui l'accueillit chaleureusement. Quelques semaines plus tard, il répétait ce succès à Montréal, dans la salle du Monument National, qui était remplie à déborder.

Ce furent ses deux derniers concerts. Il se donna tout entier à son enseignement, écrivit un livre intitulé : "Technque de musique vocale". — "Gerbes de souvenirs", et livra quelques articles à des journaux ou revues. Il laisse aussi quelques compositions. Il y a quelques semaines, à la demande des étudiants de l'Université Laval, il dirigea la préparation d'une soirée artistique, au Palais Montcalm.

Mercier ne perdait jamais une occasion de faire valoir son sens patriotique, et nombreux sont ceux qu'il a encouragés de ses conseils. Il a donné, dans toute sa carrière de musicien, l'exemple du travail et de la conscience professionnelle.

Le regretté disparu laisse, pour le pleurer, son épouse, madame Mercier, un frère, M. Alphonse Mercier, de Montréal, et quatre soeurs, madame Jos. Robitaille (Lumina), de Montréal, madame L.-S. Bélanger (Florentine), madame Joseph Ferland (Dina) et madame Bruneau (Marie-Laure), toutes trois de Québec. Lui survivent encore, deux oncles, MM. Oliva Mercier et Olivier Brodrigue, et plusieurs cousins parmi lesquels, MM. Victor Mercier, Jos. Mercier, Henri Mercier, Jos. Brodrigue, Art. Vallières, Emile Vallières, Alexandre Vallières, etc.

Les funérailles de M. Mercier auront lieu lundi prochain, à Saint-Coeur de Marie. L'heure en sera fixée aujourd'hui.

L'Evénement prie madame Mercier et la famille en deuil d'accepter dans leur cruelle épreuve l'hommage de ses plus vives sympathies.

REMERCIEMENTS

Les orphelins et le personnel dirigeant de l'Orphelinat d'Youville prient les membres de l'admirable Société St-Vincent de Paul de vouloir bien agréer leurs plus vifs remerciements pour la distribution d'étrennes faites dans la soirée du 18 dernier.

Ils supplient le divin maître, dispensateur du bonheur véritable, de déverser sur chacun de leurs bienfaiteurs, les trésors promis à la charité chrétienne.

Orphelinat d'Youville,
19 décembre 1932.

MISTASSINI

Maladie. — C'est avec regret que nous venons d'apprendre que Mme Savard mère de notre vénéré pasteur, est retenue à sa chambre par une grave maladie. Nous lui souhaitons un prompt retour à la santé.

—M. Eugène Gaudreau qui a été gravement malade, est en bonne voie de guérison.

Va et vient. — M. l'abbé Augustin Perreault, curé de Péribonka, était de passage au presbytère ces jours derniers en compagnie de M. le curé Lucien Savard.

—M. l'abbé Albert Tremblay, de Chicoutimi, était au presbytère, ces jours derniers.

—M. Auguste Gagné, agent des terres, et M. Paul Morel, marchand, de Mistassini, sont de retour d'un voyage d'affaires à Québec.

—Mlle Arabella Cantin est de retour de l'Hôtel-Dieu de Québec.

—M. et Mme Adj.-Victor St-Germain, de Dolbeau, ainsi que M. et Mme Ph. St-Germain, étaient de passage dans notre localité dernièrement.

La Ste-Catherine. — Un groupe d'amis s'est réuni à la demeure de M. Joseph-Pierre Lessard, à l'occasion de la Ste-Catherine. Il y eut parties de cartes, musique et chant par Mlles Bertha Bouchard, Jeanne Harvey et autres; déclamations drôlatiques par M. Maurice Gagnon, qui eut un vrai succès. La plus cordiale gaieté régna toute la soirée. On remarquait parmi les personnes présentes: MM. et Mmes Edgar Simard, Désiré Mercier, Maurice Gagnon, Prudent Marceau, René Lamothe, Mlles Mary Doré, Jeannette Doré, Jeanne Harvey; MM. Georges Talbot, Joachim Mercier et quelques autres.

On se sépara à une heure fort avancée de la nuit, emportant un agréable souvenir de cette agréable soirée.

RECOLTE DE BLE D'HIVER AUX E. U.

Washington anticipe qu'elle sera de 400,000,000 de boisseaux en 1933 contre 462,151,000 boisseaux cette année.

LA RUSSIE

Washington, 23.—Le département de l'Agriculture anticipe que la récolte de blé d'hiver aux Etats-Unis sera de quatre cents millions de boisseaux en 133. Cette année, la récolte de ce blé a été de 462,151,000 boisseaux et elle avait été l'an dernier de 787,393,000 boisseaux. Cette estimation est basée sur les chiffres des emblavures et sur les rapports reçus au département au sujet des conditions de la récolte. Les emblavures étaient cet automne de 39,902,000 acres, ce qui représente une diminution de 1.3 pour cent sur celles de l'année dernière. C'était aussi la première fois depuis 1923 que le nombre d'acres ensemencés était aussi peu élevé. Les emblavures en blé d'hiver avaient été de 40,420,000 acres en 1931 et de 43,520,000 acres en 1930.

Les conditions du blé d'hiver étaient au 1er décembre de 68.0 pour cent de la normale, à rapprocher de 79.4 pour cent le 1er décembre 1931 et de 83.3 pour cent de la normale pour la moyenne des dix dernières années. Les rapports du département de l'Agriculture sur les conditions des récoltes aux Etats-Unis ont commencé être publiés en 1863. C'est la première fois depuis cette date que les conditions du blé d'hiver sont aussi peu attrayantes à cette époque ci de l'année. La température est surtout responsable de cet état de choses.

Le département de l'Agriculture rapporte d'après des renseignements obtenus de son service étranger que la récolte de blé a été fortement réduite cette année en Russie et que les semailles pour la récolte de 1933 ont été beaucoup retardées cet automne. Le 1er décembre dernier, les Soviets avaient collecté seulement 70 pour cent du grain des fermiers russes alors que la situation était surtout défavorable dans les importantes régions d'exportation de l'Ukraine, du nord du Caucase et du bas du Volga. La Russie a exporté seulement 15,000,000 de boisseaux de blé entre le 1er juillet 1932 et le 1er décembre comparativement à 65,000,000 de boisseaux durant la période correspondante de l'année dernière et à 81,000,000 de boisseaux durant la période correspondante de 1930. On mande que le gouvernement soviétique n'a pas laissé suffisamment de blé aux fermiers pour se nourrir et que ces derniers ont abandonné leurs terres pour venir travailler dans les villes et dans les manufactures. Il y aurait donc rareté de la main-d'oeuvre sur les fermes russes.

CUIVRE EXPORTE

Ottawa 23. — Les exportations canadiennes de cuivre en matte régules, etc, se sont chiffrées par $52,416 durant le mois de novembre 1932 alors qu'elles avaient été de $58,226, durant le mois d'octobre 1932 et de $403,794, durant le mois de novembre 1931. Le Canada a exporté pour $6,344, de cuivre rosette durant novembre dernier au lieu de $21,582, durant le mois précédent. Les exportations canadiennes de vieux cuivre ont été de $30,809, au lieu de $25,092, durant octobre 1932 et de $15,876, durant novembre 1931. Le Canada a exporté pour $1,104,671, de cuivre en barres, saumons, billets etc., durant novembre 1932 au lieu de $769,394, durant octobre 1932. Le cuivre canadien en plaques, tuyaux, etc., exporté durant novembre 1932 a été de $309,510, au lieu de $142,777, durant octobre 1932.

MONTMAGNY

Sur les fonts baptismaux. — Le 4 décembre est née Marie, Thérèse, Huguette, enfant de M. et Mme Viateur Boulanger. Parrain et marraine, M. et Mme J.-Elzéar Boulanger.

—Le 6 courant, est née Marie, Agnès Denise, enfant de M. et Mme Herménégilde Leclerc. Parrain, M. Fernand Guay; marraine, Mlle Agnès Guay.

—Le 10 décembre, naquit Joseph, Alfred, Marc, André, enfant de M. et Mme Edgar Lacombe. Parrain et marraine, M. et Mme Alfred Lacombe.

—Le 11 courant, naquit Joseph, André Louis, enfant de M. et Mme Paul-H. Paquet. Parrain et marraine, M. et Mme Eddie Thibault.

—Le 13 décembre naquit Marie, Antoinette Lucille, enfant de M. et Mme Georges Bouchard. Parrain et marraine, M. et Mme Pierre Létourneau.

Sépultures — Le 12 décembre, fut inhumée Dame Mary Fitzback, décédée à l'âge de 77 ans.

—Le 14 courant, fut inhumé le corps d'Irénée Journault, décédé à l'âge de 17 ans.

—Le 16 décembre, fut inhumé Godfroid Langlais, décédé à l'âge de 77 ans.

Nos sympathies aux familles éprouvées.

UNE REDUCTION

(Serv. de la Presse Canadienne)

Montréal, 23. — Les membres de l'Union des Employés de Tramways de Montréal ont accepté, hier soir, une réduction de salaire de quatre cents de l'heure. Cette réduction équivaut à environ 7.27 pour cent et 6.66 pour cent respectivement pour les employés qui gagnent 55 et 60 cents de l'heure. Environ 2,800 garde-moteurs et conducteurs, ainsi que d'autres employés payés à l'heure sont affectés par cette décision. Les autres employés de la compagnie des tramways acceptent une réduction de dix pour cent.

26 ARRESTATIONS

En rapport avec une manifestation de chômeurs, à Edmonton.

(Serv. de la Presse Canadienne)

Edmonton, 23. — Vingt-six hommes et une femme ont été arrêtés ici, depuis mercredi, sous l'accusation d'avoir participé à la manifestation de mardi dernier, alors que la police eut maille à partir avec des chômeurs qui voulaient parader jusqu'à l'Hôtel du Gouvernement en dépit de la défense des autorités.

UN PATINEUR SE NOIE

Donatien Béland, 15 ans, se noie dans l'Outaouais.

(Serv. de la Presse Canadienne)

Ottawa, 23. — Donatien Béland, âgé de 15 ans et demeurant à Pointe Gatineau, s'est noyé dans la rivière Outaouais, hier après-midi, alors qu'il patinait sur la glace. Celle-ci se rompit soudainement sous son poids et il fut emporté par le courant très rapide en cet endroit. Des témoins tentèrent vainement de lui porter secours.

MORT DRAMATIQUE

(Serv. de la Presse Canadienne)

Montréal, 23.—M. William-J. Farley, mécanicien du Pacifique Canadien, est mort subitement dans sa locomotive hier alors que le train qu'il conduisait était sur une voie d'évitement à Val David, Qué. M. Farley, qui était âgé de 59 ans, était à l'emploi de la compagnie depuis 41 ans.

AIDE A TERRE-NEUVE

Pour lui permettre de rencontrer les intérêts sur ses obligations.

(Serv. de la Presse Canadienne)

St-Jean, T.-N., 23. — Des négociations sont actuellement en cours avec le gouvernement du Royaume-Uni en vue de permettre à Terre-Neuve de rencontrer les intérêts sur ses obligations le 1er janvier prochain. La somme à payer, en intérêts sur la dette publique de Terre-Neuve, sera de $2,400,000.

LOTBINIERE

Mariage. — Mardi, le 13, fut bénit le mariage de M. Gérard Pérusse et de Mlle Marie-Jeanne Hamel.

La messe fut célébrée à Ste-Croix par M. l'abbé Groleau, curé à Donnacona, oncle du marié.

Le dîner fut servi chez Mlle Camel, puis on partit de Ste-Croix pour se rendre à la demeure du marié où fut servi un copieux souper. On fit sur le passage quelques visites chez les Soeurs de la mariée. Le souper fut servi à six heures et demie par MM. Alex. et Thomas Lemay, de l'hôtel St-Louis.

A la table d'honneur on remarquait, MM. les abbés Groleau, Ls-L. Paradis, Elz Voyer et G. Gingras, vicaire à Lotbinière.

Pendant la soirée il y eut chant, musique et parties de cartes.

A ces nouveaux époux vont nos meilleurs voeux de bonheur.

—Arrivaient de Montréal le même jour, M. Jean-Baptiste Daigle et Mlle Laurencia Allard mariés le 12, à Montréal. Ils passeront probablement l'hiver chez M. Evariste Daigle.

Décès. — Le 19, ont eu lieu les funérailles de Mme Rémi Bélanger, (née Octavie Bernier), décédée le 17, à l'âge de 83 ans et cinq mois.

A la famille en deuil nous offrons nos sincères sympathies.

Nos malades. — Plusieurs de nos paroissiens sont victimes de la maladie depuis quelque temps particulièrement, M. Alphé Hamel, recommandé déjà aux prières; M. Victor Blanchet, très souffrant; M. Ed. Pérusse et Mme Georges Beaudet, à l'agonie; M. Armand Dionne, dangereusement malade.

Nous souhaitons que la faulx vengeresse ne viennent les ravir au coeur de ceux qui espèrent goûter encore un heureux de l'An.

Convalescent. — Nous sommes heureux d'apprendre que M. l'abbé A. Vaudreuil est en convalescence ayant subi une longue maladie.

Nouvelles. — Plusieurs de nos navigateurs sont donc revenus et bientôt arriveront aussi les séminaristes.

—M. et Mme Alfred Cadot, de Montréal sont arrivés pour passer l'hiver chez M. Napoléon Daigle.

Nous souhaitons à tous la bienvenue en leur apprenant que la Noel leur réserve plusieurs petites surprises.

—La patinoire est ouverte au public et nous pourrons goûter encore cet hiver, des heures heureuses.

ST-GEORGES DE CHAMPLAIN

Triduum. — Un magnifique triduum vient de se terminer à notre église. Il fut prêché par le R. P. Magnan, du Cap de la Madeleine. L'assistance fut nombreuse à chaque office. Il va sans dire que les confessions et les communions furent des plus considérables et que cette petite retraite déversera sur notre paroisse d'abondantes bénédictions de toutes sortes. En plus des beaux sermons, il y a eu chant, musique et de superbes décorations aux autels.

Divers. — Mme Vve A. Lavigne, de St-Tite, est en promenade chez M. Ad. Rivard, son père pour quelques jours.

—Une partie de cartes a eu lieu le 20 décembre, au profit de notre église. Deux petites comédies ont été jouées. Il y eut aussi chant et musique.

—La saison de hockey est officiellement ouverte à St-Georges et déjà nos équipes ont quelques victoires à leur crédit.

—Dimanche le 11 décembre, avait lieu une soirée d'amis chez M. Victor Parenteau. Etaient présents : MM. et Mmes A. Dubois, Henri Parenteau, Albert Beaudoin, J.-E. Fréchette, Wellie Langevin, Mlles A. Dubois, Maria Parenteau, M. C.-A. Parenteau. Il y a eu partie de cartes jouée avec entrain. Tous s'amusèrent ferme. Vers minuit, l'on se sépara emportant un bon souvenir de cette agréable soirée.

—M. J.-R. Beaulieu, télégraphiste, est allé à Lévis par affaires.

ST-NARCISSE-NEUBOIS

Va et vient. — Etaient de passage au presbytère, au cours de la semaine dernière: MM. les abbés Legendre, vicaire à St-Bernard; Rhéaume, vicaire à St-Malo, Québec; J.-B.-L. Delisle, curé de la paroisse, actuellement en repos dans sa famille.

—M. George Taylor est parti pour un séjour de quelques mois à Bidderford, Me.

—M. et Mme Napoléon Fradette ont visité récemment des parents à St-Agapit.

—M. et Mme Pamphile Fortier, de Breakeyville, ont visité, au cours de la semaine dernière, leurs parents à St-Narcisse.

—Mme Auguste Drapeau de St-Bernard, est venue récemment chez sa soeur, Mme Elias Pomerleau.

—MM. Joseph Laverrière, Omer Rousseau, Alfred Demers, Maurice Moore sont allés à Québec dernièrement pour affaires importantes.

Naissances. — M. et Mme Arthur Camiré (Marie Caux) font part à leurs parents et amis de la naissance d'un fils, baptisé le 12 novembre dernier, sous les prénoms de Joseph, Jean, Paul. Parrain, M. le Dr Arthur Caux, officier médical de l'Unité Sanitaire; marraine, Mme (Dr) Caux, oncle et tante de l'enfant.

—M. et Mme Arthur Taylor (Délima Gelly) sont les heureux parents d'un fils, baptisé le 13 courant, sous les prénoms de Joseph, Normand, Renée. Parrain et marraine, M. et Mme Théodore Gelly, grands-parents de l'enfant.

DEMAIN LA GUIGNOLEE

C'est demain que les "Guignoleux", ou les "Ignoleux", comme on voudra, feront leur grande tournée. Messieurs les voyageurs de commerce se préparent activement. Bien plus, ils entendent préparer aussi le public auquel ils s'adresseront. En conséquence, ils ont émis un programme radiophonique hier soir, de dix heures et demie à onze heures.

Les artistes ne manquèrent certainement pas de plaire. Il suffit de nommer MM. Placide Morency, Laurent Morency, J.-H. Paré et Romeo Faguy, et d'ajouter que ces messieurs étaient asscompagnés au piano par M. Jean-Marie Beaudet, organiste à St-Dominique.

M. Lévi Derome, président du Cercle des Voyageurs, prononça une brève allocution.

Emus par l'appel entendu, encore sous le charme du chant et de la musique des artistes, les auditeurs durent s'endormir ensuite et faire des rêves où s'entremêlaient encore les appels à la charité, les chants et la musique.

A leur réveil ce matin ces mêmes auditeurs ne pourront que dire alors: "Si les beautés de la terre ne sont rien à côté de celles qui nous attendent au ciel, et si la pratique de la charité doit nous ouvrir les portes de ce Paradis, empressons-nous de préparer très large notre obole pour les "Guignoleux" afin d'être aux écoutes encore lorsque commencera le grand concert... du ciel."

Lorsqu'ils font leur quête annuelle les voyageurs chantent la "Guignolée". Tous nos lecteurs, petits et grands, voudront chanter avec eux demain. Grâce à la courtoisie de M. J.-Albert Marier, secrétaire du Cercle des Voyageurs de Commerce, nous publions ce matin la chanson de la "Guignolée", avec paroles et musique.

On y trouvera à la suite quelques renseignements sur cette chanson. Le tout est emprunté à la revue "Le Voyageur de Commerc":
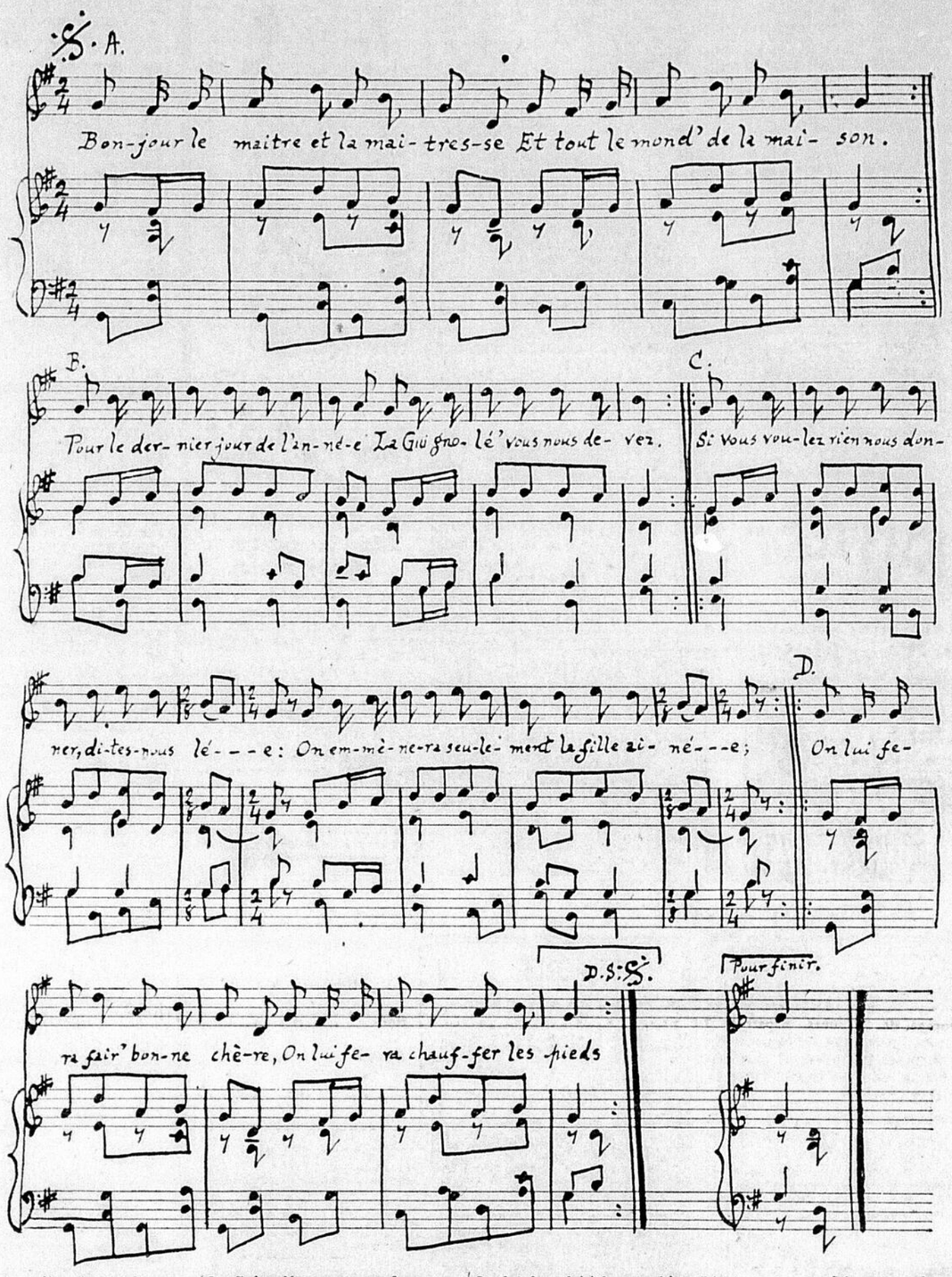
Bonjour le maitre et la maitresse (bis)
Et tout le mond' de la maison (bis)
Pour le dernier jour de l'année, (bis)
La Guignolée, vous nous devez. (bis)
Si vous voulez rien nous donner, [dites-nous lé-e (bis)
On emmènera seulement la [fille ainée. (bis)
On lui fera fair' bonne chère (bis)
On lui fera chauffer les pieds. (bis)
On vous demande seulement [une chignée (bis)
De vingt à trente pieds de long [si vous voulez-e (bis)
La Guignolée, la Guignoloche, (bis)
Mettez du lard dedans ma poche (bis)

Cette coutume de la "Guignolée" remonte aux premiers temps du christianisme, la cueillette du gui qui se faisait sur les chênes des forêts sacrées par les prêtres gaulois, appelés druides, qui le coupaient avec une faucille d'or à la fin de chaque année et la plante tombait au cri de réjouissance "Au gui l'an neuf".

La veille du jour de l'An on faisait une quête pour les pauvres en chantant un refrain dans lequel se répétait selon les régions les mots: **Ignolée, Guillonée, la Guillona, Aguilanleu.**

Le regrain a été apporté de France pa nos ancêtres et dans nos campagnes c'était toujours une quête que l'on faisait pour les pauvres, dans laquelle entrait une pièce de choix consistant en un morceau de l'échine du porc avec la queue y tenant, qu'on appelait "la chignée".

Les quêteurs "Ignoleux" ou "Guignoleux" marchaient en groupe. Arrivés devant une maison, ils battaient la mesure avec de longs bâtons en chantant, mais ils ne pénétraient dans la maison que lorsqu'ils étaient invités. Ils recevaient les dons dans une poche et les transportaient dans une voiture qui suivait.

Les enfants couraient en avant du cortège en criant: **La Guignolée qui vient.**

Le christianisme avait accepté la coutume druidique, étant donné son but charitable, mais il est probable que les vers:

Nous prendrons la fille ainée
Nous y ferons chauffer les pieds

est une allusion aux sacrifices humains que les Gaulois faisaient à leurs dieux au premier jour de chaque siècle.

Le gui, qui a donné son nom à cette vieille coutume, est une plante parasite qui naît sur le chêne, sur le pommier, sur le prunier, sur le châtaignier et était considéré comme une plante sacrée par les Gaulois.

Les temps sont bien changés en France, celui qui ne le détruit pas est poursuivi devant les tribunaux et est passible d'une amende.

Inspection des écoles. — M. l'inspecteur Bessette a fait récemment un premier examen annuel des enfants de nos écoles. A sa conférence il a déclaré être bien satisfait de l'enseignement donné par nos dévouées institutrices.

Bancs. — N'oublions pas que c'est au mois de décembre qu'est payable la rente des bancs. La collecte pour ces derniers se fera à la sacristie, le dimanche après la messe par M. l'abbé E. Couture, desservant.

ST-BRUNO, LAC ST-JEAN

Naissances. — M. et Mme Pitre Côté (Yvonne Tremblay) annoncent la naissance d'une fille, baptisée le 8 décembre sous les prénoms de Marie, Aline, Denise. Parrain et marraine, M. et Mme Albert Côté, oncle et tante de l'enfant.

—M. et Mme Aimé Bouchard (Marie Ouellet) annoncent la naissance d'un fils, baptisé le 10 décembre sous les prénoms de Joseph, Emile, Paul, Aimé. Parrain et marraine, M. et Mme Emile Bouchard, oncle et tante de l'enfant.

—M. et Mme Jean-Baptiste Duchesne (Cécile Bouchard) annoncent la naissance d'un fils baptisé le 20 décembre sous les prénoms de Joseph, Edgar, Aurélien. Parrain et marraine, M. et Mme Edgar Bouchard grands-parents de l'enfant.

Va et vient. — M. le curé Léon Pelletier s'est absenté mardi dernier pour les Quarante-Heures de St-Louis-Nazaire.

—M. et Mme Ligori Bergeron sont de retour d'un voyage à Montréal.

—M. Hyppolite Boudreault et Mlle Bérangère Boudreault sont aussi de retour d'un voyage à Montréal.

—Mme Jules Pearson est partie ces jours derniers pour Québec où elle sera l'invitée de Mme Omer Carpentier.

—M. Johnny Larouche, de St-Gérard Majella était de passage à St-Bruno, mercredi dernier.

—MM. Elzéar et Viateur Tremblay sont de retour d'un voyage à Montréal.

Gravement malades. — Mme Vve Arthur Tremblay est gravement malade depuis quelque temps.

—M. Léonard Gauvin, fils de M. Ludger Gauvin, est actuellement malade à l'Hôtel-Dieu St-Vallier, de Chicoutimi, où il a subi une opération.

Nous espérons que bientôt il sera complètement rétabli.

PORTNEUF, STATION

Décès. — C'est avec regret que nous avons appris la mort de Mlle Régina Leclerc, fille de M. et Mme Hercule Leclerc, décédée le 9, à l'âge de 30 ans. Son service et sa sépulture ont eu lieu, le 11 dernier.

A la famille en deuil nous offrons nos sincères sympathies.

Décès. — Le 12 décembre dernier, est décédée, à l'âge de 37 ans, Mme Samuel Benoit (Parmélia Labranche), fille de M. et Mme Achille Labranche. Les funérailles eurent lieu le 14 décembre, à 9 h.

—Nous apprenons avec regret la mort de Mme Sinaï Laganière (Héléna Portelance), décédée à la demeure de son fils M. Jos. Laganière, télégraphiste.

Service anniversaire. — Le 19 décembre, à 9 h. fut chanté le service anniversaire de Dame Philoméne Paquet, épouse de feu Réal Marcotte.

Soirée. — Le 13 décembre, se réunissaient à la demeure de M. Louis Richard un grand nombre d'invités pour fêter le 17e anniversaire de Mlle Lucienne Richard. La soirée était organisée par Mlles Valéda Lefèvre, Germaine Marcotte et M. Ls-Thomas Richard A l'arrivée de la jubilaire, une jolie adresse lui fut lue par Mlle Félicité Piché, inst. Un joli bouquet, fait de 18 roses, lui fut présenté par son jeune frère, Marcel; de jolis cadeaux lui furent offerts par Mlle Valéda Lefèvre. L'héroïne de la fête remercia chaleureusement toutes les personnes présentes. On remarquait: M. et Mme Louis Richard; la jubilaire, Mlle Lucienne Richard; ses soeurs, Mlles Fernande, Bernadette et Madeleine Richard; ses frères, MM. Roland et Louis Thomas, Cilien Bruno et Marcel Richard; M. et Mme Fortunat Germain, Mlles Valéda Lefèvre Germaine Marcotte, organisatrice de la soirée, Lucille Lefèvre, Rolande Hamel, Marie-Rose Papillon, Simonne, Laurence, François Langlais, Juliette Marcotte, Marcelle Marcotte, Yvonne, Suzon et Eliane Marcotte, Marie-Rose Julien, Jeannette Gauthier, MM. Gilbert, François Papillon, René Lefèvre, Albert Hamel Henri-Paul Hardy, Raymond Frenette Gérard Gauthier, tous de Portneuf, Mlles Simone, Agathe et Agnès Picard, Emilienne Paquet, Rita Fiset, Bernadette Richard, Félicité Piché, Bernadette Hardy, toutes de St-Basile; MM. Lionel Picard, Roméo Papillon, Aldevert Fiset, Maurice Fiset, Alfred Richard, Julien Plamondon Napoléon Delisle, Donat, Albert Lucien et Ls-Philippe Frenette, René et André Marcotte, Raoul, Georges et Daniel Frenette, Eugène Matte de St-Basile; MM. Paul, Emile et Fernand Frenette, Melville Delisle, Ildevert Hardy, René Genois, de Québec. Il y eut chant par Mlle Germaine Marcotte, Mme Germain, Mlles Richard et Rolande Hamel, MM. Ls-Thomas Richard, Louis Richard, Alfred Richard, Fortunat Germain, Albert Hamel, Melville Delisle, Fernand Frenette. De jolies déclamations furent dites par MM. Louis Richard et Julien Plamondon. Musique par Mme Fortunat Germain, Mlles Fernande et Bernadette Richard, MM. Roland Cilien, Bruno et Alfred Richard, René Lefèvre.

A minuit, un goûter fut servi par Mlles Valéda Lefèvre et Félicité Piché.

SAINT-DENIS

Décès. — Le 15 courant, est décédée Dame Vve Thomas St-Onge (née Dubé), âgée de 89 ans et 5 mois. Les funérailles ont eu lieu le 19, au milieu d'une assistance considérable de parents et d'amis venus rendre un dernier hommage à la plus vieille citoyenne de la paroisse. Femme de bien, pieuse et généreuse pour tous, sa vie se résume ainsi; elle ne laisse que de bons exemples à sa famille et à ceux qui ont eu le bonheur de la connaître. La levée du corps fut faite par M. l'abbé Lallemand, curé de la paroisse. M. l'abbé E. Parent, curé de St-Vallier, ancien curé de St-Denis, chanta le service, assisté de MM. les abbés E. Pelletier, curé de St-Philippe et J. Lallemand curé de St-Denis. M. l'abbé Léo Dumais, du Collège Ste-Anne, assistait au choeur.

M. N. Rossignol conduisait le corbillard. Portait la croix, M. Joseph Hudon; MM. J.-Bte Raymond, Nap. Rossignol, Jos. Levesque, Pierre Franck portaient les cercueil.

Mme St-Onge laisse trois filles, Mme J.-Bte Raymond (Anna), Mlles Alphonsine et Georgianna St-Onge; un gendre, M. J.-Bte Raymond, de St-Denis; des petits-enfants, MM. Isidore Raymond, de Québec; Ernest Raymond, de St-Pascal; J.-Bte Raymond, Thomas et Noel Raymond, de St-Denis; Mlles M.-Berthe Raymond, institutrice, de St-Denis, Lucie et M.-Jeanne institutrices de Lévis; Gertrude Raymond, étudiante à l'Ecole Normale de St-Pascal. La famille a reçu à cette occasion un grand nombre de sympathies. Nous nous joignons à eux pour offrir à la famille en deuil nos profondes condoléances.

Va et vient. — M. Louis Letellier, de Rivière-Ouelle, était de passage dans notre paroisse récemment.

—Mme Vve Ths Leclerc est de retour après quelques semaines passées à l'Hôtel-Dieu de Québec.

—Mme Ths Boucher a passé quelques jours à Ste-Anne de la Pocatière.

—Mlle Marie Sirois, de Québec, passe l'hiver avec sa mère, Mme Vve Ed. Sirois, et sa soeur, Mlle Anna Sirois, malade depuis quelque temps.

—Mlle M.-Ange Robichaud, de Montréal, est arrivée pour demeurer chez son père, M. Eug. Robichaud.

—MM. Donatien Raymond, Georges Hudon, Georges Robichaud, Isidore Garon étaient de passage à Québec récemment.

—M. Noel Chamberland, de Rivière-Ouelle, était en visite chez sa fille, Mme Justinien Pelletier dernièrement.

—M. L.-P. Garon, télégraphiste de St-Romuald, est en vacance chez son père M. Ignace Garon.

—M et Mme Romain Raymond sont allés rendre visite à leur fille, Mme Alf. Michaud.

—M. J. Lizotte, de Rivière-Ouelle, était de passage chez Mme Frs-J. Raymond, sa fille, dernièrement.

—Mlle Ernestine Raymond passe quelque temps à Ste-Hélène.

Soirée de cartes. — La chorale de cette paroisse organise, sous l'habile direction de M. le curé, une soirée de cartes, avec chants après la soirée. Cette dernière est fixée au jeudi soir, 29 décembre. Encourageons ces personnes dévouées qui organisent cette soirée au profit de l'église. Le prix d'admission est de $0.35. Avis aux intéressés et bienvenue à tous.

JOYEUX NOEL A TOUS!

ST-ZACHARIE

Baptêmes. — Le 9 décembre, fut baptisée Marie Madeleine, enfant de M. et Mme Appollinaire Bisson. Parrain et marraine, M. et Mme Joseph Jacques, oncle et tante de l'enfant.

—Le même jour, est né, Joseph, Jean, Marc, Victorius, enfant de M. et Mme Napoléon Fecteau. Parrain et marraine, M. et Mme Joseph Fecteau, grands-parents de l'enfant.

—Le 13, est née, Marie, Jeanne, Emilienne, Gervaise, enfant de M. et Mme Thomas Chabot. Parrain et marraine, M. Emile Allen et Mlle Jeanne Allen, oncle et tante de l'enfant.

Tableau d'honneur. — Voici les noms des élèves qui se sont classés au tableau d'honneur, pour le mois de novembre, au couvent :

8e année : Rolande Champagne.
7e année : Jeanne-d'Arc Létourneau.
6e année : Rose-Hélène Larivière.
5e année : Marie-Rose Létourneau.
4e année : Raymonde Fortin.
2e division : Marguerite Veilleux.
3e année : Antoinette Cloutier.
2e division : Emile Vallière.
2e année : Bernard Létourneau.
2e division : Raoul Bolduc.
1ère année : Gisèle Drolet.
2e division : E. Fortin.
Cours préparatoire : Thérèse Allen.
2e division : Jeanne-d'Arc Vachon.
Ecole no 3 :
4e année : Roméo Lebreux.
3e année : Simone Bisson.
2e année : Jean Bisson.
1ère année : Marcel Larivière.
Cours préparatoire : Simone Rancourt.
Ecole no 5 :
4e année : Georges Larivière.
3e année : Martin Gagné.
2e année : Irène Tardif.
1ère année : Léopold Gilbert.
Cours préparatoire : Adrien Allaire.

Ecole no 6 :
4e année : Patrice Parent.
3e année : Patrice Fortier.
2e année : Marcel Parent.
1ère année : Andréa Breton.

LES ECUREUILS

Fête. — La fête de l'Immaculée Conception a été célébrée avec solennité, dans notre pieuse paroisse, où on s'y était préparé par une neuvaine. Les communions ont été très nombreuses et ferventes.

La chorale des Enfants de Marie s'est jointe à celle des hommes pour la messe. A l'offertoire, Mlle Gabrielle Vincent rendit l'"Ave Maria", de Rosewing.

A 3 heures, avait lieu une réception de 8 membres nouveaux, dans la confrérie et il y eut sermon de circonstance par M. le curé Vincent. Mlle Lucette Doré lut la consécration. La chorale rendit "Veni Creator", "Je l'ai juré", les litanies de la sainte Vierge et un salut solennel termina cette touchante cérémonie.

Baptême. — M. et Mme Paul Papillon font part à leurs parents et amis de la naissance d'une fille, baptisée sous les prénoms de Marie, Pauline. Parrain et marraine, M. et Mme O. Turgeon, de Neuville, oncle et tante de l'enfant.

—M. Alphonse Trépanier et sa fille, Mlle Aline Trépanier, sont allés à Beauport, le 8, pour assister à une cérémonie religieuse chez les FF. Missionnaires du Sacré-Coeur, où son fils, le Frère Auguste, a fait profession. Nos meilleurs voeux de santé et de persévérance.

LAC BOUCHETTE

Décès. — Le 8 décembre, décédait un des pionniers du Lac Bouchette en la personne de M. Alfred Larouche, à l'âge de 83 ans et quelques mois. Ses funérailles ont eu lieu samedi le 10 décembre.

Mercredi, le 14 décembre, est décédé M. Athanase Rondeau, à l'âge de 78 ans et 3 mois. Ses funérailles ont eu lieu samedi, le 17 décembre.

Va et vient. — MM. C. Dumais et H. Gagnon étaient en voyage à Montréal, la semaine dernière.

—M. Russ Patterson, représentant de Woods Mfg., d'Ottawa, était de passage ici, récemment.

—M. Pierre Rondeau est allé à Québec, jeudi dernier.

—MM. Ant. Doyon et Xavier Côté sont de retour de Linton.

—MM Victor De'amarre et Vic. Botland sont en voyage à Québec et Montréal actuellement.

—Mme Jos. Munger qui était à l'Hôtel-Dieu du Précieux-Sang de Québec, depuis le mois de juin, est de retour dans sa famille.

—M. Arthur Rondeau est à Lac Edouard pour quelque temps.

—M. Clément Dufour, de Ste-Anne de Chicoutimi, était en voyage d'affaires ici, vendredi dernier.

—MM. Otis Marsh, Alb. Thibeault et P.-E. Gagnon sont allés à Roberval, jeudi dernier.

—Mlle Bertha Côté, de Kiskisink était de passage ici, jeudi dernier.

—M. X. Néron, de Kénogami, est en visite chez M. Chs Fortin.

—M. Art. Bolduc, de Chambord, est en visite chez sa soeur, Mme Vce W de Launière, actuellement.

—M. T. Garant, de Roberval, était de passage ici, vendredi, le 16.

—M. Joseph Munger est allé à Québec, ces jours-ci.

—M. P. Harvey et M. Ed. Claveau sont à Robval.

—M. Jos Maltais était à Québec la semaine dernière.

ST-CLEMENT

Décès. — Le 25 novembre, est décédé à l'âge de 51 ans M. Eugène Santerre époux de Dame Marie-Louise Charron. Les funérailles eurent lieu le 28 au milieu d'un grand concours de parents et d'amis.

Baptême. — M. et Mme Henri Morin font part à leurs parents et amis de la naissance d'un fils, baptisé sous les prénoms de Joseph, Honorius, Guy. Parrain et marraine, M. J. Morin et Mlle Anna Morin, de Trois-Pistoles, oncle et tante de l'enfant.

Va et vient. — M. et Mme Raoul Lévesque, de Bristol Conn., ainsi que M. Cyrice Santerre, de Montréal, étaient de passage dans notre paroisse, à l'occasion de la mort de M. Eugène Santerre.

—M'les Alice et Simone Beaulieu sont revenues d'un voyage de quelques mois à Montréal.

—Mme Lazarre Gamache est repartie pour St-Vianney où elle demeurera chez son fils, M. l'abbé J.-O. Gamache.

—M. et Mme Jos. Caron sont revenus de leur voyage de noces aux Etats-Unis.

—Mlle Simonne Albert est arrivée de Montréal où elle demeurait depuis quelque temps.

Euchre. — Jeudi, le 8 décembre, eut lieu en notre salle paroissiale un euchre organisé au profit de la patinoire. L'assistance fut nombreuse et plusieurs remportèrent de jolis prix. Nos félicitations et remerciements aux organisatrices.

SAINT-PHILEMON

Baptêmes. — Le 13 novembre, fut baptisé Joseph, Rosaire, fils de M. et Mme Etienne Ouel. Parrain, M. Georges Laprise; marraine Mlle Rose-Anna Laprise, frère et soeur de l'enfant.

—Le 14 novembre, fut baptisé Joseph, Léonce, Armand, fils de M. et Mme Louis Leclerc. Parrain et marraine, M. Georges Leclerc et Mlle Aline Leclerc, frère et soeur de l'enfant.

—Le 16 novembre, fut baptisé Joseph, Fernand, Raymond, fils de M. et Mme Ernest Gagné. Parrain et marraine, M. et Mme Léonda Roy, oncle et tante de l'enfant.

—Le 25 novembre, fut baptisé Joseph, Elzéar, Raymond, fils de M. et Mme Eugène Chabot. Parrain et marraine, M. et Mme Elzéar Blouin, amis de la famille.

—Le 28 novembre fut baptisé Joseph, Lionel, René, enfant de M. et Mme Sylvio Prévost. (née Ludivine Noel). Parrain et marraine, M. Joseph Noel et Mlle Eva Noel, oncle et tante de l'enfant. Mme Vve Alphonse Noel portait son neveu sur les fonts baptismaux.

Décès. — Le 5 décembre, est décédée Mme Edmond-Félix Fournier (née Malvina Labbé), à l'âge de 70 ans et 6 mois. Les funérailles ont eu lieu le 5 décembre au milieu d'un grand concours de parents et d'amis.

—Le 4 décembre, est décédée Mme François Chabot (née Rose-Anna Chamberland), à l'âge de 29 ans. Elle laisse pour la pleurer outre son époux six enfants en bas âge. Les funérailles ont eu lieu le 6 décembre au milieu d'un grand concours de parents et d'amis. Nos sincères sympathies à ces familles si cruellement éprouvées.

LAC-EDOUARD

Décès. — Le 21 novembre est décédé M. Maurice Blanchet, fils de M. et Mme Adélard Blanchet, à l'âge de 19 ans, après une maladie dont il souffrait depuis plusieurs années.

Baptême. — Le 30 novembre fut baptisée Marie, Andrée et Anne, fille de M. et Mme Désiré Blanchet. Parrain et marraine: M. Egide Castonguay, cousin et Mlle Rolande Lemay, tante de l'enfant. Porteuse: Mme Adalbert Castonguay.

Patinoire. — Une fameuse patinoire a été aménagée sur la propriétée de Mlle Antonette Blais. Nous remercions M. Paul-Eugène Faucher d'avoir su se rendre au désir de tous.

Divers. — Mme Henri Daigle et ses deux fillettes sont parties pour Montréal.

—M. Joseph Rhéaume et sa fille, Cécile, sont arrivés pour passer l'hiver parmi nous après avor passé l'été à Neuville.

—M. et Mme Edouard Beaulieu sont venus passer l'hiver chez M. Gustave Blanchet.

De retour.—Mlle Florence Lemay es revenue de l'hôpital et est parfaitement rétablie de son opération.

ST-BRUNO, KAM.

Obsèques. — Le 23 novembre dernier, est décédé M. Omer Lebrun, âgé de 42 ans. Son service et sa sépulture ont eu lieu le 26 novembre au milieu d'un grand concours de parents et d'amis. Nos plus sincères sympathies à la famille éprouvée.

Adieu au monde. — Mlle Jeanne Pelletier, fille de M. Michel Pelletier, cultivateur, a quitté dernièrement sa famille pour entrer au noviciat des RR. SS. de l'Assomption à Nicolet. Nos meilleurs voeux l'accompagnent.

Va et vient. — Mlle Bernadette Laplante, de St-Germain, a passé quelque temps chez son frère M. Gérard Laplante.

—M. Albert Michaud, de St-Pascal en visite chez M. et Mme Ernest Bouchard.

—MM. J.-Bte Ouellet, Michel Plourde, Luc Lebrun, Davis Lebrun, tous de St-Eusèbe, étaient de passage à St-Bruno à l'occasion de la mort de M. Omer Lebrun.

—M. Ovide Bonenfant était en voyage d'affaires à Québec dernièrement.

Réception des Enfants de Marie. — Jeudi, 8 décembre, fête de l'Immaculée-Conception, deux nouvelles associées ont entrées dans notre congrégation des Enfants de Marie. Cette cérémonie eut lieu dans l'après-midi, vers 2 h., sous la direction de M. le curé, directeur de cette société. Plusieurs cantiques furent exécutés par la chorale des Enfants de Marie. C'est M. l'abbé Diamant, professeur au collège Ste-Anne de la Pocatière, qui prononça le sermon de circonstance et M. le curé officia au salut du T .S. Sacrement.

LORETTEVILLE

Communion mensuelle. — Dimanche aura lieu la communion et réunion des hommes.

Conseil de St-Ambroise. — Les conseillers municipaux dont le terme expire en janvier prochain sont: MM. Archille Durand, du rang de l'Orme, François Paquet, du rang St-Jacques, Joseph Daniel Falardeau, du rang St-Claude. Le terme du maire M. Wilfrid Savard, expire également en janvier 1933. La mise en nomination des candidats en remplacement de M. le Maire et de MM. les conseillers aura lieu le 11 janvier et s'il y a élection elles auront lieu le 16 janvier. Il est probable que des instances vont être faites auprès du Maire et des conseillers pour qu'ils acceptent un autre terme.

Confession. — A l'occasion de la grande Fête de Noël il y aura confession samedi après-midi et le soir.

Chez les marguilliers. — Dimanche après la grand'messe aura lieu l'élection d'un nouveau marguillier en remplacement de M. Pierre Falardeau sortant de charge.

Chez les raquetteurs. — Vendredi soir le 23 Décembre aura lieu au chalet du club de raquetteurs le "Loretteville" une râfle de dindes.

Guignolée. — La quête annuelle de la guignolée au profit de la Société St-Vincent de Paul, se fera comme d'habitude le jour de Noël.

Notes sociales. — Mlles Annine et Fleurette Dallaire de Portneuf étaient de passage à Loretteville ces jours derniers chez Mlle Marguerite Pleau.

LA MALBAIE

Nous nous sommes procuré un programme de la "Messe de Minuit" qui sera chantée à La Malbaie. Si on en juge par l'exposé et la parfaite disposition, la chorale remportera un vif succès.

Messe de minuit

Minuit chrétien (3 voix) . . A. Adam
Soliste: M. l'abbé Léo Dufour
Messe de Ste-Thérèse (Th de la Hache)
Soliste: M. Geo. Hébert
Offertoire— Puer natus est (3 voix: . . . . . A. Collin
Solistes: MM. R. Lavoie et G.-E. Boulianne

Messe de l'Aurore

Adeste fideles (4 voix) . Th. Dubois
Soliste: Mtre Henri d'Auteuil
Noël, Noël . . . . . L. Raffy
Soliste: M. Pierre McNicoll
Cantiques de Noël (4 voix) . . . . . Ern. Gagnon
Solistes: MM. R. Lavoie, B. Warren, G.-E. Boulianne, M. Boies et F. Guérin.

Messe du jour

Ca bergers (4 voix) . . Ern. Gagnon
Messe de Ste-Thérèse, ... Th. de la Hache
Soliste: M. Geo. Hébert
Offert.—Adeste fideles (4 voix) . . . . . Th. Dubois
Soliste: Mtre Henri d'Auteuil
Elévation—Puer natus est (3 voix) . . . . . A. Collin
Solistes: MM. R. Lavoie et G.-E. Boulianne
Nouvelle agréable (4 voix) . . . . . Ern. Gagnon

Vêpres

Cantiques de Noël (4 voix) . . . . Ern. Gagnon
Adeste Fideles . . . . . Th. Dubois
Alma Redemptoris (3 voix)
Soliste: M. Edgar Grenier
Directeur de la chorale: Dr P.-E. Paquin.
Directeur du chant grégorien: M. G. Hébert.

Dans le domaine religieux. — Il nous est impossible de passer sous silence l'instruction que donna le Rev. M. Philippe Tremblay, curé à la grand'messe dimanche, le 18. Nous voudrions rapporter textuellement ses paroles; mais nous sommes forcés d'extraire de son sermon les périodes principales seulement: "Bientôt, dit-il, l'année 1932 sera lancée dans l'éternité. Et dans deux mois peut-être, il ne restera plus qu'un souvenir imprécis des embarras financiers qui y ont eu cours. Mais devant Dieu, qui tout inscrit au grand "livre, ne sommes nous pas coupables de trahisons, de fautes ou de lâchetés. C'est pourquoi tout bon chrétien doit faire son examen de conscience. De même qu'il faut sarcler un champ de légumes, de même il est nécessaire de sarcler l'âme. Il ne faut pas faire comme ce voyageur, qui, entrant sans guide dans un pays étranger, ne s'occupe pas d'en connaître le chemin. Nous allons vers l'inconnu d'une année nouvelle. De quoi sera-t-elle faite? C'est pourquoi il est essentiel de s'examiner. Non pas sur les choses temporelles, misères ou embarras, car elles n'ont aucune résonnance dans l'éternité, mais sur les choses spirituelles qui ont leur répercussion dans l'Eternité. L'église de plus nous invite à s'examiner chaque jour et plus profondément dans des circonstances particulières de notre vie, tel: le jour des Morts, la Toussaint, la Noël. Il faut s'examiner surtout à la confession. Avons-nous bien entendu la Messe? Avons-nous bien fait nos prières quotidiennes? N'avons-nous pas blasphémer le Saint Nom de Dieu? N'avons-nous pas causé du tort à notre prochain, l'avons-nous respecté au domaine temporel, comme au spirituel? Nous sommes-nous respectés? Avons-nous donné le bon exemple? Et après l'Examen, il faut la contrition et la résolution. Je suggère donc, dit M. le Curé un sérieux Examen de conscience à l'occasion de cette fin d'année. Efforçons-nous de correspondre pleinement à la volonté du Souverain Pontife qui dit: Priez, car la crise cessera, quand le monde aura changé."

—M. Armand Trudel, est revenu d'un voyage à Québec où il a passé avec succès des examens sur les matières du cours classique.

Ce qu'on porte à New-York

Par Heeln Will'am

Des instructions illustrées accompagnent chaque patron.

Vous ne pourriez trouver rien de plus facile à confectionner que ce joli tablier et ces protecteurs de manches. Et ils vous reviendraient à très bon marché.

Le patron est fourni en grandeurs petite, moyenne et grande.

Pour la grandeur moyenne, il faut 2 5-8 verges de 32 ou 35 pouces et 9 1-4 verges de bordure.

Le prix de ce patron est 20c. Il sera expédié dans un intervalle de 8 jours. Adressez votre commande au : **Département des Patrons, L'Evénement, 30 de la Fabrique,** inscrivant clairement vos nom et adresse et la grandeur désirée sur les lignes pointillées ci-dessous.

Envoyez 20c de plus pour une belle feuille de patrons de broderie s'imprimant au fer chaud et comprenant plus de 60 modèles.

No 3120. Grandeur....

Nom ... ...

Adresse ... ...

.. ..

Ecoutez le MESSAGE DU ROI Le Matin de Noël

L'inauguration du nouveau poste de radiofusion de l'Empire à Daventry, Angleterre, le Jour de Noël, débutera avec un discours du Roi George.

Ce nouveau poste servira à radiofuser, plusieurs heures chaque jour, des nouvelles et des programmes divertissants, aux endroits les plus reculés de l'Empire Britannique. Un Radio Rogers, toutes ondes, vous permettra d'entendre ces programmes.

Le Seul Radio Avec Circuit Garanti Pour Une Année Entière

Tous les Radios Rogers sont munis des lampes Rogers, les seules sur le marché Canadien qui soient garanties sans réserve.

Chaque lampe Rogers porte une étiquette indiquant la date d'expiration de la garantie. Si une lampe Rogers se brûle ou fonctionne mal avant l'expiration de la garantie, elle sera remplacée gratis.

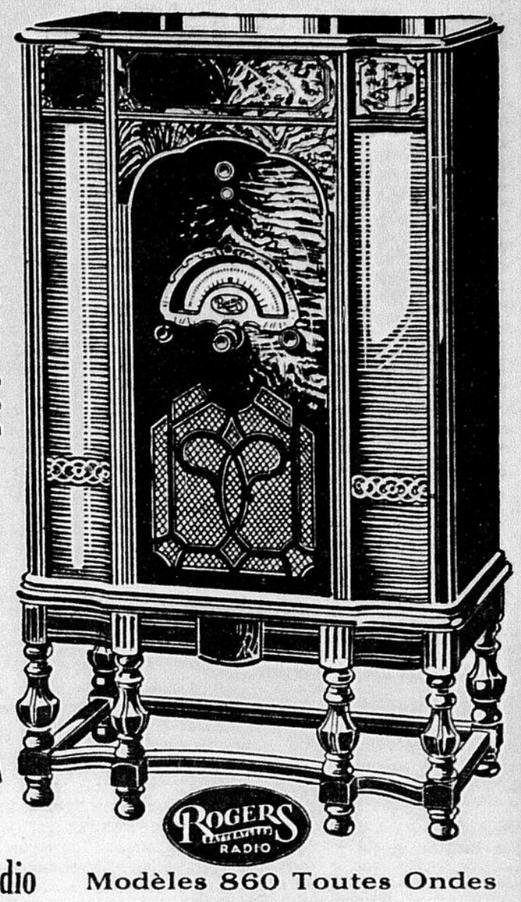

ROGERS RADIO

Vous Offre 8 Autres Modèles 1933 avec Lampes Garanties à des prix variant depuis

VOYEZ Illustré Ci-Contre

L'appareil qui vous permettra de capter tous les postes du monde sur un seul cadran et avec lequel vous pourrez entendre le message du Roi le jour de Noël.

$59.50

Votre Présent Radio sera accepté en paiement partiel. Demandez notre évaluation faite gratuitement et sans obligation.

Modèles 860 Toutes Ondes **10 Lampes**

ROGERS combinant en un seul meuble élégant la réception par ondes courtes et longues. Cabinet à six pieds, 10 lampes garanties Deux Haut-Parleurs équilibrés. Contrôle automatique amélioré de volume. Livré complet installé à votre antenne **$169.50**

COMPAGNIE P.T. LEGARÉ LIMITEE

273 rue St-Paul — — 142 rue St-Joseph

AUX ANTILLES

DEUX CROISIÈRES
DE NEW-YORK ... 7 JANV. ... 14 JANV.
sur le "Duchess" 28 JOURS $280 ET PLUS
sur l'"Empress" 14 JOURS $155 ET PLUS

La santé au soleil

Achetez-vous un teint hâlé, cet hiver! Prenez-en livraison graduellement, au cours d'une agréable croisière aux Antilles. A ceux qui ont plus de loisirs, le **Duchess of Bedford** offre un voyage de 28 jours, départ le 7 janvier. A ceux qui ont peu de temps à disposer, l'**Empress of Australia** offre un voyage de 14 jours, avec départ le 14 janvier.

Demandez les plans des navires, les itinéraires et autres imprimés descriptifs, à votre agent local ou

M. C.-A. LANGEVIN, Gare du Palais, Québec, ou écrire à M. D.-R. KENNEDY, Agent Général, 201, rue St-Jacques, Montréal, P.Q.

PACIFIQUE CANADIEN

LE TRAVAIL ET L'ECONOMIE ASSURENT LE BONHEUR

8ième CONCOURS D'EPARGNE

"Dans la volonté tenace du peuple Canadien de travailler et d'épargner—se trouve la sûre garantie de son avenir."

Fondés par La Caisse d'Economie pour encourager l'épargne méthodique, les Concours qui s'ouvrent le 1er janvier se divisent en deux :

"A"	"B"
Déposez $1.00 par semaine pour 50 semaines, et alors vous avez droit de tirer au sort pour ces prix en argent :	**Déposez .25 par semaine pour 50 semaines, et vous avez droit de tirer au sort pour ces prix en argent :**
1er Prix $50 00	1er Prix $25 00
2ème Prix. 20 00	2ème Prix.... 10.00
3ème, 4ème et 5ème Prix .. .. .. 10.00 chacun	3ème, 4ème et 5e Prix.. .. .. 5.00 chacun

Voici une chance d'épargner méthodiquement et en même temps d'avoir l'occasion de remporter un prix considérable.

Mettez-vous donc de la partie. Les listes sont ouvertes—Faites votre premier dépôt à n'importe lequel de nos bureaux.

LA CAISSE D'ECONOMIE DE NOTRE-DAME DE QUEBEC

ETE

M Ernest Gaubett se souvenant qu'il a été couronné par l'Académie Française, publie dans "L'Esprit Français" la belle poésie suivante :

Voici le plein été de mon âge et j'écoute
Dans mon coeur, tout à coup trop sonore à leurs bruits,
Les voix de mes printemps qui chantent sur la route,
Au bord des jardins bleus, à l'approche des nuits.

Musique de l'Avril, que je crus éternelle
Parfums d'une aube ardente et flatteuse harmonie
De ma jeunesse, ô toi, que je crus infinie....
Et voici qu'à leurs voix qui s'éloignent, se mêlent.

Descendant lentement, vers moi, et plus distinct,
A chaque soir qui vient, à chaque heure qui sonne,
Les pipeaux des bergers graves de l'automne

Mais puisque sur l'été de mon coeur sensuel,
Tu te dresses, Lucie, éblouissante et brune
Dans ton rêve charmant avec tes yeux cruels
Et tes bras nus et ronds et frais, couleur de lune.

Je ne pleurerai pas sur les couchants éteints,
Sur les festins passés et sur les danses mortes,
Et je ne heurte pas de mon poing à ta porte.

O tyran florentin qu'on nomme souvenir
La flûte des printemps peut s'éloigner encore
Et l'automne embuer les vitres à l'aurore
Le matin de mon coeur ne pourra pas mourir.

Ma jeunesse est en moi, vivante comme une aile
Plus forte qu'une femme attendant ses loisirs,
Belle comme la mer qui se sait immortelle
Et porte, dans son sein, les dieux de l'avenir.

DU LAIT PAS GELE

Grâce à une autre innovation de la--

Laiterie Brookside

qui fait maintenant son service de livraison à domicile dans des

Voitures Chauffées

Pour profiter de cette grande amélioration APPELEZ - - - - **6165**

La Laiterie BROOKSIDE

La seule laiterie qui fait la livraison du lait dans des voitures chauffées.

Le Jour de Noël nous ne ferons **Pas de Livraison !**

Mais par contre..

Pour accommoder tous nos clients, nous ferons 2 livraisons demain, 24 décembre.

Nous demandons à nos clients de se préparer une liste afin de ne rien oublier pour leurs repas de Noel en fait de lait, crèmes, beurre, oeufs.

Joyeux Noël

à tous nos clients et amis

Le Soleil a défait le Champêtre 7 à 3, hier soir

Les leaders de la ligue Mont-Royal ont manqué de rapidité et de stratégie

Le Champêtre a scoré le premier point de la partie, mais les Journalistes ripostèrent par trois efforts brillants qui produisirent autant de points.—Seul le club visiteur compta dans la deuxième session.—Les deux clubs scorèrent à tour de rôle au début de la troisième, mais, alors qu'il ne restait plus que quatre minutes à jouer, Le Soleil trompa à trois reprises la vigilance de Bernier.—Gauthier, Gérin, Henry, Lavoie et Viger en évidence.

LAROCHELLE ET CADORET SCORENT

(PAR LIONEL LEBEL)

"The bigger they are, the harder they fall !", dit un bon vieux proverbe anglo-saxon.

C'est un peu ce que les équipiers du Soleil se sont dit hier soir lorsqu'ils sont entrés sur la glace de l'Aréna pour se mesurer avec le Champêtre, leader de la ligue Mont-Royal.

x x x

Quelle défaite... pour les montréalais, et quelle revanche pour les Journalistes qui se virent frustrés d'une victoire certaine par le Lafontaine, il y a une quinzaine de jours !

x x x

L'expérience acquise sert toujours un jour ou l'autre.

x x x

Résultat : 7 à 3, pour Le Soleil !

x x x

La première période, et sept ou huit minutes de jeu, dans la troisième, ont été intéressantes. La seconde session et la première moitié de la troisième ont été absolument... incolores.

x x x

Le Champêtre n'a presque pas passé la rondelle, et n'a pu patiner à la même allure que Le Soleil. Voilà en quelques mots un coup d'oeil rapide sur ce qui s'est passé.

x x x

La première période n'était pas encore vieille de trois minutes lorsque le jeune Armand Raymond descendit sur "break", pour lancer sur Cauchon. Il s'empara de son propre retour pour passer en arrière à Cadoret qui se trouvait découvert. Ce dernier prit son temps et logea le disque dans le haut du filet cependant que Cauchon n'avait pas encore eu le temps de se relever.

Cinq minutes plus tard Camille Henry (qui jouait à la place de Tondreau) recevait une passe de Gérin, à la ligne bleue des visiteurs, déjoua deux défenses et vint scorer le premier point du Soleil. Après 10.40 minutes, Henri Gauthier se paya le luxe d'une descente rapide à travers l'équipe adverse pour aller scorer un autre point pour les Journalistes. Environ trois minutes avant la fin de la période, Maurice Gérin descendit comme un bolide pour passer à Camille Henry qui scora un point très rapide.

Le Champêtre tint le Soleil en échec dans la deuxième période, et réussit à scorer vers la fin, Larochelle prenant Cauchon en défaut sur l'assist de Paul Bellehumeur.

Vers le milieu de la troisième reprise "Joseph Antoine" Beaumont fit sa petite montée, et passa le disque à Gauthier qui se permit de scorer son second point de la soirée. Quatre minutes plus tard, Larochelle scorait sur l'assist de Raymond, pour réduire à un point (encore une fois), la marge du Soleil.

x x x

Les Journalistes qui, jusque là, avaient plutôt "flâné" sur la glace, se rappelèrent soudain ce qui leur arrivait contre le Lafontaine. Ils reprirent leur jeu rapide de la première période. 16 minutes ! Roméo Lavoie passe à Louis Leclair qui score un peu à la façon de Rodden! Notre confrère Harvey a dû pousser alors un soupir de soulagement ! Son visage dut s'illuminer lorsque, une minute après, Lucien Viger comptait sur le "rebound" de Gauthier. Encore une minute de jeu, et Maurice Gérin compte sur la passe de "Papa" Viger.

Au son de la cloche Camille Henry se dirige vers la défense adverse flanqué de Gérin.

x x x

Le Champêtre a joué avec deux lignes d'avants, deux défenses et un gardien de buts. Il donna des signes de fatigue vers la fin. En toute justice pour lui disons qu'il lui manquait son gardien de buts régulier, Jimmy Rowen, à part Freeman Jack, un avant, qui est le meilleur scoreur de la Mont-Royal, à date, H. Martineau et Jimmy Rowen. Au cours de la deuxième période Eddie Wheeler fut blessé accidentellement à la tête lorsqu'il vint en collision au centre avec Roméo Lavoie.

Le gérant Sylvio Mireault, du Champêtre, a échangé une amicale poignée de main avec un ancien adversaire, hier soir : Ralph McNaughton !

x x x

ALIGNEMENT

LE SOLEIL		CHAMPETRE
	Buts	
Cauchon		Bernier
	Défenses	
Viger		Bellehumeur
L. Leclair		Raymond
	Centres	
Lavoie		See
	Ailes D	
Miville		Cadoret
	Ailes G.	
Gauthier		Tobin

Subs Le Soleil : Beaumont, Verret, Jobin, Gérin, Cloutier et C. Henry.

Subs. Champêtre : Dupuis, Wheeler, et Larochelle.

Arbitre : Alphonse Martineau.

SOMMAIRE

Première période

1 — Champêtre, Cadoret (Raymond) 2.40
2 — Le Soleil, Henry (Gérin) 7.45
3 — Le Soleil, Gauthier 10.40
4 — Le Soleil, Henry (Gérin) 16.50
Punition : Larochelle.

Deuxième période

5 — Champêtre, Larochelle (Bellehumeur) 18.09
Punition : Beaumont.

Troisième période

6 — Le Soleil, Gauthier (Beaumont) 9.07
7 — Champêtre, Larochelle (Raymond) 13.10
8 — Soleil, Leclair (Lavoie) 16.00
9 — Soleil Viger (Gauthier) 17.03
10 — Soleil, Gérin (Viger) 18.11
Punitions : Leclair et Dupuis.

PROVIDENCE GAGNE AU SCORE DE 4 A 1

Providence, 23. — (P.S.) Les Reds ont enfin enrayé la série de victoires que le New-Haven était en train d'enrégistrer sur eux en gagnant hier soir au score de 4 à 1. C'est leur première victoire en trois joutes contre le New-Haven.

La partie donna lieu à une bataille dans la boite aux punitions entre Spanky Vail et Harold Pecketts. La querelle avait commencé sur la glace et se continua dans le frigidaire sous l'oeil impuissant du "gardien" qui dut faire venir du renfort.

Les Aigles comptèrent leur unique point durant une mêlée devant les buts du Providence.

C'est la 4e victoire consécutive des Reds sur leur patinoire.

ALIGNEMENTS

Providence:		New-Haven:
	Buts:	
Byrne		Roberts
	Défenses:	
Vail		Pringle
Trapp		Speyer
	Centre:	
Murray		Convey
	Aile D.:	
Rivers		Guhn
	Aile G.:	
Harrington		Keating

Subs : Providence : Hart, Connor, McCully, Taylor, Alexandre, Hinspenger, Lesieur et McVicar.

Subs : New-Haven : Wilson, Jackson, Collings, Padon, Burmeister, Picketts et Radley.

Arbitres : Shaver et Halloran.

SOMMAIRE

Première période

1—Providence, Murray (Harrington et Rivers) . . 4:10
2—Providence, Hart (Connors) 5:10
Punitions : Aucune.

Deuxième période

3—Providence, Murray (Vail) 1:25
Punitions : Pringle, Speyer et Lesieur 2.

Troisième période

4—New-Haven, Speyer (Haddon) 13:15
5—Providence, Harrington (Rivers) 14:10
Punitions : Trapp, Keating, McCully, Picketts, Vail, Pringle et Lesieur.

ST-LOUIS DE FRANCE

Mercredi soir, le St-Louis de France Amateur a enrégistré son premier blanchissage en disposant du Canadien, de St-Jean Baptiste, au score de 2 à 0. Les scoreurs du St-Louis de France furent Simard et A. Lamontagne (R. Lamontagne).

Vendredi soir le St-Louis de France Amateur ira rendre visite au Marquette de Notre-Dame du Chemin.

Alignement : Buts : G. Langlois ; Défenses D. Roy, P. Giguère, C. Brassard ; Centres : A. Tanguay, J. Langevin, G. Couture ; Ailes R. Poulin, Simard, G. Laforce, H. Laforce, R. Lamontagne, A. Lamontagne.

Le St-Louis de France lance un défi à tous les clubs amateurs de cette ville ou des environs pour jouer les dimanches, les lundis, les mercredis, les vendrdis. Pour informations s'adrsser à Philippe Robin, tel. : 2-1622.

TORONTO ESSUIE UN BLANCHISSAGE

New-York, 23. — (P.C.) Les "gilets étoilés" ont blanchi les champions du monde, hier soir, dans une partie contestée au suprême.

La joute fut une des plus dures de la saison dans la N. H. L., et 3 punitions majeures furent administrées. Harold Cotton croisa le fer avec Nick Wasnie et tous deux, ils durent aller prendre une petite douche pour se rafraichir la bile.

Johnny Sheppard scora l'unique point de la partie dans la seconde période sur une passe de Wasnie.

Plus de 8,000 personnes profitèrent des nouveaux prix d'entrée pour assister à la joute.

ALIGNEMENT

Americans	positions	Toronto
Worters	buts	Chabot
Dutton	défense	Clancy
Ayres	défense	Horner
Himes	centre	Blair
Wasnie	aile d.	Doraty
Sheppard	aile g.	Gracie

Subs: Americans: McVeigh, Martin, W. Jackson, Filmore, Patterson, Phillips, Dutkowski, Brydge et Starr.

Subs: Toronto: Cotton, Darragh, Bailey, Day, Levinsky, H. Jackson, Conacher et Primeau.

Arbitres: Charlie Dinsmore et Eusèbe Daigneault.

SOMMAIRE

Première période

Aucun point.
Punitions : Horner, Levinsky, Brydge, Himes et Dutkowski.

Deuxième période

1 — Americans, Sheppard (Wasnie) 16:14.
Punitions : Horner et Clancy.

Troisième période

Aucun point.
Punitions : Jackson, Conacher (majeure) Cotton (majeure), Wasnie (majeure) et Brydge.

MARIAGE D'UNE CELEBRE NAGEUSE

On rapporte actuellement de Palm Springs, Californie, une villégiature d'hiver fort à la mode, qu'il est question de mariage entre Carl Laemme, jr, fils du magnat de cinéma bien connu, et de Eleanor Holm, championne olympique à la nâge, qui fait maintenant du cinéma. Le couple a été photographié sur l'un des courts de tennis de cet oasis dans l'un des nombreux déserts de la Californie.

LES GROS PROBLEMES DE GEORGE BABE RUTH

(Par E. Neil, de la Presse Associée)

New-York, 23. — (P.C.) Qu'on laisse couler la bière dans les gosiers, et Monsieur George-Herman Ruth ne demandera rien de mieux de son pays, comme cadeau de Noël.

Le Bambino, qui finit la dernière saison au poids de 232 livres, n'a pas développé une soif soudaine pour la bière, mais à lui seul il constitue un problème pour le baseball.

"Oh, oh", déclara-t-il hier, dans le bureau d'Artie McGovern, propriétaire d'un gymnase pour les gens trop gras et trop musclés. "donnez au Colonel Rupert le droit de fabriquer de la bonne bière et je n'aurai aucune difficulté à signer mon contrat avec les Yankees pour la saison 1933".

Voilà bien une des façons de Babe de plaisanter. Pour lui, le plus gros problème actuel est celui de signer et de maller au-delà de 1,000 cartes de Noël.

Un autre problème pour Ruth est celui de négocier un contrat pour 1933, comparable à celui de $75,000 qu'il obtint du Colonel en 1932. Ce dernier doit donc faire signer Ruth pour les Yankees, d'un côté, et voir à ce que New-York ne manque pas de bière, de l'autre côté.

"Si le Colonel obtient le droit de fabriquer de la bière, il sera assez content qu'il n'entendra pas combien je vais lui demander", ajouta-t-il en terminant.

CHICAGO DEFAIT MONTREAL PAR 4-1

Forum, Montréal, 23. — (P.C.) Le Chicago a défait les hommes d'Edrie Gerard, hier soir, au score de 4 à 1, devant une maigre assistance de 4,500 personnes.

Les Black Howks comptèrent deux points dans la 1ère période et dans la 3e. Robinson compta l'unique point du Montréal dans la 1ère période.

Gottselig a fait un brillant retour sur l'alignement de son club en comptant un point. McKenzie, Couture et Rommes scorèrent les autres points du Chicago.

Chuck Gardiner, gardien de buts étoile des Hawks, a été conduit à l'hôpital après la joute, souffrant d'une affection sérieuse à la gorge. Malgré ce contretemps, Gardiner a été merveilleux devant la cage du Chicago et a été applaudi à plusieurs reprises par les Montréalais.

ALIGNEMENT

Chicago	positions	Maroons
Gardiner	buts	Walsh
Abel	défense	Wentworth
Graham	défense	Conacher
Gottselig	centre	Smith
Coulter	aile d.	Ward
Thompson	aile g.	Northcott

Subs: Chicago: Ripley, March, Bostrom, Cook, Romnes, McFayden, McKenzie, Couture et Jenkins.

Subs: Maroons: Plaxton, Trottier, Brydson, Haynes, Duguid, Robinson, Wilcox et Bellemer.

Arbitres: Mallinson et Cameron.

SOMMAIRE

Première période

1 — Chicago, Gottselig (Thompson et Couture) 1:34
2 — Chicago, McKenzie (Jenkins) 13:28
3 — Maroons, Robinson (Duguid et Haynes) 16.07.
Punitions: McKenzie, Abel, Brydson et Graham.

Deuxième période

Aucun point.
Punitions: Abel, Couture, Thompson. McKenzie, Conacher, Smith et McKenzie.

Troisième période

4 — Chicago, Couture 11:37
5 — Chicago, Romnes, (Ripley) 19:35
Punitions : Cook et Graham.

LIGUE COMMERCIALE DE SAINT-GREGOIRE

Dimanche dernier, la Ligue Commerciale de St-Grégoire offrit à ses nombreux admirateurs deux joutes intéressantes.

Une foule enthousiaste y assista.

Le J. A. Mathieu a surprit les amateurs en remportant la victoire sur le E. Côté au score de 3 à 2. Cette joute fut très contestée et l'on batailla ferme jusqu'à la fin afin de faire pencher la balance sur son côté. Magella Laforce fut l'étoile de la partie en comptant les trois points de son club.

La seconde rencontre fut tout aussi contestée et beaucoup plus rude. Après 60 minutes de jeu rapide, la victoire resta à l'Hirondelle au score de 2 à 1. Le Canadien fit des efforts désespérés pour égaliser le score mais se heurta à la forte défensive des vainqueurs.

Dimanche prochain, un autre programme magnifique est l'annonce. Le Mathieu jouera contre l'Hirondelle et le Canadien contre le E. Côté.

HARVARD DEFAIT MCGILL

Montréal, 23. — (P.C.) L'équipe de hockey de l'Université Harvard qui a défait le McGill au score de 2 à 0, il y a deux ans, jouera de nouveau au Forum, ce soir, contre l'université montréalaise.

On prévoit que le McGill sera plus difficile à battre cette année, car Harvard perdait récemment contre lui au score de 4 à 2.

LUCIEN GARNEAU EST PARTI POUR LES E.-U.

J. Lucien Garneau, secrétaire des Castors, a pris le train hier après-midi pour aller assister au meeting d'urgence des propriétaires des clubs de la Canado-Américaine, meeting convoqué par le président Dooley.

A ce meeting, on discutera de nouveau de la situation financière des clubs, puis on adoptera une nouvelle cédule pour la balance de la saison qui conviendra aux cinq clubs actuellement dans le circuit: Boston, Philadelphie, Providence, New-Haven et Québec.

Les Castors ont plié armes et bagages et attendront le télégramme de Lucien avant de se mettre en route.

ON REINSTALLE B. DIDRIKSON

Nouvelle-Orléans, 23. — (Presse Associée)... Mildred 'Babe' Didrikson, fameuse athlète américaine, a été exhonorée de tout blâme. On prétendait qu'elle devait perdre son standing amateur parce que son nom et sa photographie apparurent dans une annonce d'automobile.

L'enquête a montré que "Babe" n'a jamais autorisé telle publication.

On a donc décidé de la réinstaller.

VENTE DE JANVIER DEVANCEE

VETEMENTS

Semi-ready

Tout Notre Assortiment en Magasin à Réduction

1er COMPLETS et PALETOTS 18.95

2ème COMPLETS, Tuxedos et Paletos 22.95

3ème COMPLETS et PALETOTS 26.95

Geo. Morissette, Ltée

98 Rue St-Jean

LE MAGASIN DES GENS DE BON GOUT

Embouteillé en Ecosse,

Le meilleur des whiskies écossais authentiques, distillé, vieilli en fûts, mélangé et Embouteillé à Edimbourg, Ecosse, et seulement expédié au Canada en bouteilles de 26⅔ onces et 40 onces cachetées et scellées.

McCallum's Perfection Scots Whisky

CAFE CANADIEN

30 rue St-Pierre

Dîner spécial de Noël à la dinde au prix régulier . . . 30 cts

GEORGES ROY, Prop.

FU MANCHU

Episode No 479

Par SAX ROHMER

Copyright Bell Syndicate

Comme je trébuchais le long du mur, cherchant le commutateur électrique, un vague sens de terreur, cet instinct familier du mal, m'assaillit. Dick se rendit avant moi au commutateur, le tourna et illumina d'un coup toute la chambre.

Jetant un coup d'oeil sur le lit où reposait Smith je sentis immédiatement quelque chose de différent dans son aspect, mais au premier abord je trouvai cela difficile à définir. A ce moment je me rendis compte que la lampe qui aurait dû être pendue haut au plafond, se balançait bas au-dessus du lit.

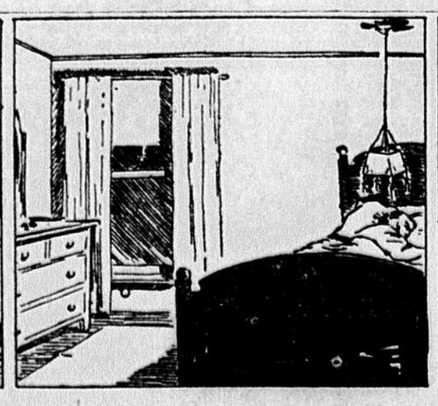

Soudain Dick poussa une sourde exclamation et m'indiqua la chaine d'où pendait la lampe.

"Regardez !" murmura-t-il, frappé de terreur, "un trou a été fait dans le plafond."

Je pensai un instant que mon coeur allait cesser de battre.

Alors, lançant un cri rauque, Dick s'élança follement à travers la pièce.

"La Fleur du Silence !" cria-t-il. "La Fleur du Silence !"

Je bondis à sa suite, frappé d'une terreur folle.

Deux parties intéressantes ce soir dans la Nationale

Granites-St-Grégoire Laval-Gignac ce soir

Deux joutes intéressantes seront disputées ce soir à l'Arena. — Les "leaders" de la ligue contre le St-Grégoire—Le Laval contre le Gignac—On prédit des changements dans les positions des clubs—Les Granites resteront-ils encore seuls en première position?—Que feront les "Carabins" au sortir des examens?

C'est ce soir qu'auront lieu les deux joutes que les amateurs attendent depuis longtemps dans la Ligue Nationale. Les "fans" qui se rendront à l'Arena ce soir verront du jeu rapide et brillant car les quatre équipes du circuit seront au grand complet.

Dans la première joute au programme, l'on verra aux prises les Granites actuellement en tête de la ligue, et le St-Grégoire, qui occupe la seconde position convoitement avec le Gignac. Cet engagement fournira certainement des émotions aux spectateurs car il ne manquera pas de couleur et de vitesse.

Au second lever du rideau, apparaitront le Gignac et le Laval. Ce sera là une lutte sans merci, car les Etudiants de Laval sont bien décidés à faire monter le mercure dans le thermomètre des positions: "On gèle à zéro", disait hier un des gouverneurs du sport de l'Université. Il n'y a là rien de vraisemblable si l'on songe pendant une minute que les Carabins auront terminé leurs examens et qu'ils auront le crâne lesté d'un bon poids et d'une certaine "frousse'5' mettons d'une "certaine nervosité". Les administrateurs du Gignac auront certainement en face d'eux un bon détachement de la force universitaire pour leur donner la réplique.

Un coup d'oeil sur le standing des clubs laisse prévoir quelques changements, il n'y a là rien d'impossible, car tous se suivent à deux points d'intervalle, excepté que le Gignac et le St-Grégoire sont égaux pour la deuxième position.

Si le St-Grégoire et le Gignac gagnent, il y aura trois premiers. Et si les Granites et le Laval remportent la victoire, il y aura trois deuxièmes.

La première partie commencera à 8 heures précises.

L'admission générale est de 25 sous pour les hommes et de 10 sous pour les dames et les enfants.

LORETTEVILLE

Obsèques de M. Joseph Kelly. — Lundi le 19 décembre ont eu lieu en l'église de Loretteville, les funérailles de M. Joseph Kelly, sacristain depuis 35 ans. Sa disparition a causé une douloureuse surprise parmi ses nombreux parents et amis. Ce père de famille possédait de belles qualités de coeur et d'esprit qui le feront regretter de tous ceux qui le connaissaient. Il laisse à ses nombreux enfants l'exemple d'une vie parfaitement soumise.

La levée du corps fut faite par M. l'abbé L.-R. Morissette curé de la paroisse qui officia au service assisté de MM. les abbés Darveau, curé de Saint-Gérard comme diacre et Joseph Turcotte, vicaire de Loretteville, sous-diacre.

Aux autels latéraux MM. les abbés Boutin, curé du village Huron et Bédard, curé de St-Emile.

Dans le coeur on remarquait : MM. les abbés Jules Dubeau aumônier du couvent, A. Lanouette, vicaire à St-Grégoire, S Gagnon, vicaire à St-David, ainsi que les Révérends Frères Eugénius, ex-directeur du collège de Loretteville et le Frère René, directeur actuel.

eLs funérailles étaient sous la direction de M. Antonio Falardeau, entrepreneur de pompes funèbres à Loretteville.

Les porteurs étaient : MM. Pierre Falardeau, Jules Verret Ernest Savard Alexandre Boutet, tous marguilliers du banc.

Portait la croix : M. Elzéar Martel, ancien marguillier.

Le deuil était conduit par ses fils, MM. Roland, Louis-Philippe Jean-Paul, André et Charles Kelly ; son frère M. John Kelly ; ses gendres : MM. Jules Legaré et Paul Bédard ; ses beaux-frères, MM. Ebrahim Picard, Joseph Boutet, échevin, Ernest Savard, marguillier, Alphonse Savard, pro-maire, Arthur Savard, commissaire d'école, Alfred Verret ex-maire ; ses neveux : MM. John aBrry, d'Iberville ; Patrick Kelly, Léandre Chamberland Ernest Pageau, Henri Pageau Ebrahim Emile Origène, Roméo, Georges Edouard Picard, Hector Verret, P.-E. Parent, Albert Paquet, Emile Lafleur, Gérard, Charles, Paul et Emile Savard, Paul-Emile Georges et Charles Boutet, Lauréat Verret, Joseph et Philippe Savard ; ses cousins : MM. Odilon et Joseph Drouin, Charles Pageau, Adélard Boulet Eugène Arthur et Dominique Barbeau Ubald Bédard, G.-O. Durand, W. Durand A. Durand, E. Linteau, Pierre Rainville, Philippe Legaré, Joseph et J.-B. Pageau.

Assistaient aussi aux funérailles : M. Joseph Lavallée, maire de Loretteville et M. Wilfrid Savard, maire de St-Ambroise ; MM. les Drs Alex. Boucher, L.-N. Leclerc, Jos. Verret, M. Hardy, gérant de la Banque Provinciale, M. Eugène Lavoie, gérant de la Acme Gloves et M. Roméo Pleau gérant de Perrin Gloves Pierre Fillion, Adélard L'Heureux, notaire, E. L'Heureux, A. Martel, O. Harts, Ed. Martel E. Durand, J.-B. Auclair, M. Boulet, C. Parent, A. Rochette, E. Couture, L. Boutet, J. Rhéaume, J. Auclair, P. Auclair, A. Latulippe, P. Drolet, P. Sansfaçon, G. White, C. White, L. Boivin, A. Cloutier, A. Vézina, L. Vincent, A Vincent, F. Paquet, L. Martel, A. Latulippe, J. Renaud, O. Lirette, J. Drolet, Alph. Boivin, G. Labbé, E. Sansfaçon, Thos. Bédard, A. Bédard, C. Pageau, A. Tremblay, P. Pageau, A. Martel, J.-B. Renaud W. Falardeau, A. Savard, B. Faucher, P. Bédard, O. Renaud, J. Barbeau, H. Barbeau, J. Couture, P. Boivin, F. Légaré, J.-B. Bédard, J. Durand, F. Auclair, A. Auclair, A. Boulet, J. Boivin, M Savard, P. Latulippe, J.-G. Morin, directeur de la fanfare de Loretteville, L. Robitaille, A. Picard, A. Alain, Ls. Rhéaume, Ed. Richard, D. Barbeau, N. Savard, R. Lainé, A. Falardeau E. Renaud D. Dion, J. Renaud, J. Boutet, fils, J. Boutet père, D. Duchesneau, J.-B. Martel, L. Linteau, A. Genest, Jos. Daigle, E Daigle, Art. Durand, Art. Légaré, J.-B. Dion, J. Genest, A. Daigle, O. Chantal, J. Dion, A. Savard A. Dubeau J. Sansfaçon, O.-J. Huard, A. Gagné, A. aPgeau, A. Chantal, E Sioui, J.-B. Fiset, Ed. Chantal, H. Sioui. A. Durand, Alf. Blondeau, échevin, Art. Blondeau, Narcisse Dion, échevin, J. Picard, D. Garneau, L. Barbeau, Alf. Parent, échevin. O. Sioui, E. Gros-Louis, Jos Rhéaume, J. Bédard, G. Letellier, échevin, A. Plamondon, J. Pepin, P. Renaud, P. L'Heureux, R. St-Amand, J.-B. Faucher, P Faucher, O Blanchet, J. Girard J. Boutet, Ph. Boucher, Joseph Martel, Ed. Durand, A. Martel, J. Couture, P. Drolet, Odina Auclair, A. Boutet, M. Cloutier, Charlesbourg ; L. Falardeau, Alph. Couture, A. Renaud, M. Egleton, J.-B. Cloutier, J. Caron, F. Paquet, L. Caron, J. Dion, M. Genest, A. Darveau, R. Pleau, C.-E. Samard, E. Girard, J. Drolet, F. St-Pierre, Jos. Bédard, E. Godin, J. Duchesneau, J.-B. Paquet, G. Beaulieu, J. Drolet, W. Sansfaçon, E. Genest, J. Bédard, A. Paquet M. Barry, A. Gignac, C. Chartré, A. Trudel, J.-B. Martel et une foule d'autres dont les noms nous échappent.

La chorale de la paroisse rendit la messe de Yon, sous la direction de M. P.-G. Emond, vicaire de la paroisse.

La famille en deuil, remercie tous ceux qui ont bien voulu contribuer soit par des tributs floraux, offrandes de messes et sympathies.

Aux Amateurs de Sport!

Nous sommes les vendeurs autorisés des fameux patins C.C.M. pour hommes, femmes et enfants.

Depuis **1.00** jusqu'à **6.00** la paire

EQUIPEMENTS DE HOCKEY C.C.M.

Femmes et Garçons **2.95-3.25-3.95**

Hommes 6 à 10 **3.50-4.50-5.95**

GRAND SPECIAL

1000 paires de jolis patins nickelés marque C.C.M. toutes les pointures.

Valeur Exceptionnelle à **1.00**

BOTTES DE SKI

Les vraies bottes de ski s'ajustant bien et de 1ième qualité Spécial . - **2.95, 3.25 et 3.95**

Bottines à patins Depuis . . . . . **1.95 à 3.50**

N'achetez pas avant d'avoir vu nos articles de sport. Nous défions toute compétition.

LS. DESCHENES, Ltée

320 rue ST-JEAN -- 269 rue ST-JOSEPH

LYSTER STATION

Naissance. — M. et Mme Alfred Guay, font part à leurs parents et amis de la naissance de leur fille baptisée sous les prénoms de Marie, Yvonne Myrille. Parrain: M. Léonidas Larocque; marraine: Mlle Yvonne Guay, oncle et tante de l'enfant. tous deux de Montréal. Porteuse: Mme Ovide Lemay de St-Agaphie, grand'mère de l'enfant.

Déplacements. — M. et Mme B. Labonté ont passé quelques jours, chez des parents à la Tuque.

—Mme Arthur Boivin, était ces jours derniers de passage à Montréal.

Obsèques. — Les funérailles de Mme Delphis Brousseau (née Victoria Roy) décédée à l'âge de 63 ans, ont eu lieu récemment. Dans le cortège, on remarquait: M. et Mme Jos Roy, Mme Vve Edouard Roy, Mme Nazaire St-Laurent, MM. et Mmes Ovide Pelletier, Aimé Pinard, Albert Couture, Arthur Brousseau, Rosaire Roger, Clovis Roger, Jos. Brousseau, fils, MM. Georges Brousseau, Mlles Gratia et Georgette Brousseau, de Montréal; M. Olivier Beaulieu, M. et Mme Lorea Fortier, de Québec; Mlles Simone, Madeleine, Lucien et Lucille Pelletier, Mlle Estelle, Fernande, Lilianne Couture, M. Jan-Marie et Mlle Annette St-Laurent.

L'Evénement prie la famille en deuil d'agréer ses sincères condoléances.

ST-URBAIN

Décès. — La mort vient d'enlever la plus vieille citoyenne de notre paroisse dans la personne de Mme Vve Ildebert Simard, décédée à l'âge de 86 ans, conservant jusqu'au dernier instant toutes ses facultés. Mme Simard était souffrante depuis l'automne. Elle vaquait cependant encore à ses petites occupations. La veille de sa mort, mercredi le 20 décembre, prise d'une grande faiblesse, après une affreuse quinte de toux, elle s'affaissa soudain. On alla chercher un prêtre qui lui apporta aussitôt les secours de l'Eglise. Quelques minutes après, la malade expirait. Les membres de la famille, prévenus, purent assister à ses derniers moments. Funérailles, vendredi le 23 décembre.

Nos sincères sympathies à la famille en deuil.

LE C.N.R. VA ESSAYER DE DELOGER L'ANGLO DE LA DEUXIEME POSITION

Dans le classement des clubs de la Railway-Paper, un seul point sépare le C. N. R. de l'Anglo-Pulp, qui détient présentement la deuxième position dans le circuit. — Ces deux clubs se rencontreront dimanche, dans la première partie de l'après-midi.—Gauthier, Larochelle et Hébert avec le C. P. R. dimanche, contre Le Soleil.—Pas de parties le Jour de l'An.

CHEVALIER AURAIT SA CARTE?

La ligue Railway-Paper offrira à ses nombreux "clients", dimanche après-midi, comme cadeau de... Noel, deux parties d'une valeur incontestables. Ce sera les dernières de l'année, puisque la Railway-Paper n'opérera pas le Jour de l'An après-midi afin de permetire aux joueurs et..... aux amateurs de passer cette fête dans leurs familles.

Le C.N. R. qui a la juste prétention d'éliminer l'Anglo-Pulp de la course au championnat de la ligue, aura une excellente occasion de prendre les devants sur l'équipe du Moulin, dimanche après-midi, car il ne lui manque actuellement qu'un seul point pour occuper la seconde position que détient l'Anglo-Pulp. Ce qui veut dire qu'une victoire pour le C. N. R. dimanche reléguerait l'Anglo en troisième position. Si le C. N. R. obtient ce résultat, il lui faudra disposer du Soleil, dans quinze jours, pour fortifier ses positions, autrement il retournera en troisième position, car l'Anglo-Pulp a son mot à dire là-dedans aussi.

Les "fans" qui suivent régulièrement la marche des clubs dans la Railway-Paper, depuis son ouverture, sont pour le moins intrigués du ralliement du C. N. R., qui est en train de devenir inquiétant pour l'Anglo du moins. Le Soleil n'a pas encore la première position dans sa poche, mais il y a tout lieu de croire, en vertu de l'infaillibilité des "moyennes", que personne ne pourra le déloger de cette place à moins que "le vent ne change de bord" subitement. Sait-on jamais ce qui peut arriver?

Bien qu'aucune déclaration n'ait été faite officiellement aux quartiers-généraux du C. P. R., nous avons cru comprendre que Gauthier et Larochelle reviendront à l'Escouade Rouge à partir de dimanche, avec "Bull" Hébert en plus, ce qui permettra au C. P. R. de faire une lutte peu ordinaire aux Journalistes dès dimanche après-midi.

Bien qu'il n'ait pu faire mieux que d'annuler une partie, à date, le C. P. R. ne peut être encore considéré comme éliminé de la série de championnat. Il faudra qu'il perde encore deux parties pour être mis au rancart.

Mais, nous comprenons que le C. P. R. ne se compte pas pour battu. Il va le montrer dimanche, en tous cas.

Les billets réservés, au prix de 50cts, sur la promenade et dans les loges sont en vente chez Edgar Langlois, rue St-Jean; J.-E. Giguère, rue St-Joseph; Nap. Côté, boulevard des Fossés, et Emile Auger, rue St-Paul.

LES ANNEAUX AU CLUB SPORTIF DE LA VOIRIE

									Tot	Moy	G	P
Arthur Paradis	776	...	670	795	576	839	773	656	5085	726.4	7	0
Aurèle Roy	915	618	812	890	821	795	681	...	5532	790.3	6	1
Yvon Mercier	...	743	836	628	588	946	530	876	5147	735.3	4	3
Louis Blouin	620	689	823	...	707	705	707	699	4949	706.4	4	3
Denis Desbois	587	716	606	689	624	...	584	500	4306	615.1	3	4
Gérard Martineau	538	612	...	457	632	559	560	595	3953	564.7	2	5
Etienne Fiset	712	514	560	549	...	421	594	490	3840	548.6	2	5
Harry Ledden	518	542	555	539	562	506	...	552	3774	539.1	0	7

Meilleure moyenne

Aurèle Roy	790.3
Y. Mercier	735.3
A. Paradis	726.4
L. Blouin	706.4
D. Desbois	615.1
G. Martineau	564.7
E. Fiset	548.6
H. Ledden	539.1

Meilleure partie

Y. Mercier	946
Aurèle Roy	915
A. Paradis	839
L. Blouin	823
G. Martineau	740
D. Desbois	716
E. Fiset	712
H. Ledden	562

Meilleure manche

A. Paradis	240
Y. Mercier	227
A. Roy	210
L. Blouin	187
D. Desbois	176
E. Fiset	174
G. Martineau	162
H. Ledden	159

Meilleur coup

Y. Mercier	69
A. Roy	67
D. Desbois	65
A. Paradis	63
E. Fiset	60
L. Blouin	56
G. Martineau	54
H. Ledden	52

MAISON BASTIEN

Le club de hockey de la Maison Bastien a rendu visite aux collégiens de Charlesbourg, dimanche dernier et a remporté la victoire au score de 4 à 3. A. Blanchette compta 3 points et M. L'Heureux compta le quatrième. F. Tedwell et A. Leclerc ont fourni chacun 1 assist.

Voici l'alignement du Bastien : Buts, Maurice Lemieux ; défenses, Fernand Maheux et Clément Pednaud ; ailes, A. Blanchette et C. Chouinard ; centre, F. Tedwell ; subs., A. Leclerc, M. L'Heureux et R. Dubois.

Gaston Bastien, ailier droit du Bastien, s'est fracturé l'épaule lors d'une pratique, mardi dernier. Tous ses amis et ses admirateurs lui souhaitent un plompt rétablissement.

ASSOCIATION SPORTIVE DES EMPLOYES CIVILS

Voici le classement des meilleurs scoreurs, à date, dans la ligue de hockey de l'Ass. Sportive des Employés Civils:

	Pts	Ass	Tot
1—Célestin Paradis Président	5	3	8
1—Laurent Talbot Président	5	3	8
2—Robert Drolet Président	4	3	7
3—Albert Paquet Vice Président	3	1	4
4—Henri Côté Vice Président	1	2	3
5—Paul Morin Vice Président	1	1	2
5—Edmond Godbout Vice Président	2	0	2
6—I. Cusson Vice Président	1	0	1
6—W. McGowan Vice Président	0	1	1
6—Georges Turgeon Vice Président	1	0	1
6—Fernand Grenier Vice Président	1	0	1
6—R. Morency Président	1	0	1
6—Florent Turgeon Président	1	0	1

Punitions

I. Cusson . . . . . 4 m

Position des clubs

	J	G	P	Pts	PP	PC
Président	2	2	0	4	16	10
Vice Pré.	2	0	2	0	10	16

SCHMELING CONTRE MAX BAER EN JUIN

New-York, 21. — (P. C.) Max Schmeling, ancien champion du monde des poids-lourds, et Max Baer, ont signé hier un contrat pour une rencontre de 15 rondes qui sera disputée en juin à Chicago ou à New York. Jack Dempsey est le promoteur de ce match.

LE HOCKEY

CE SOIR :

LA N. H. L. :
Aucune joute.

CAN.AMERICAINE :
Aucune joute.

LIGUE INTERNATIONALE :
Syracuse à London.

A ST-PASCAL

Le club de hockey St-Pascal recevra ce soir la visite du Omer Bisson. Cette partie commencera à 8 heures et promet d'être très intéressante.

LE CHATEAU FRONTENAC MENE DANS LA LIGUE COMMERCIALE

Après 25 parties jouées, le Château Frontenac se maintient à la tête de la ligue Commerciale de petites quilles qui joue ses parties à la salle Palace.

Il y a un fait intéressant dans la course au championnat de ce circuit. C'est que trois clubs sont actuellement égaux en deuxième position avec 14 parties gagnées et 11 perdues. Ce sont Gauvin & Gauvin, Employés Civils et Canadian National Telegraphs. Le C. P. R. n'est pas loin, en troisième position, avec 13 parties gagnées et 12 perdues.

Vient ensuite le J. B. Renaud avec 11 et 14. L'Evénement avec 10 et 15, et le Chroniche Telegraph avec 3 parties gagnées et 22 perdues.

Au cours des dernières parties dont nous donnons le détail ci-après, Garant, du Gauvin & Gauvin, a joué 176 en partie simple et 736 en cinq parties.

J.B. Renaud:						
Gobeil	108	71	118	82	145—	524
Demeule	90	103	105	138	114—	550
Thivierge	113	99	112	97	98—	519
	311	273	335	317	357—	1593
Gauvin & Gauvin:						
Doré	104	147	116	108	113—	588
Gauvin	103	128	102	91	88—	512
Garant	128	151	176	159	122—	736
	335	426	394	358	323—	1836

Gauvin & Gauvin gagne 4 à 1.

Chronicle:						
Drolet	131	126	107	98	96—	558
Campeau	76	94	104	89	114—	477
Thompson	107	112	153	107	116—	595
	314	332	364	294	326—	1630
Château:						
Cooper	112	73	121	120	128—	554
Baxter	115	112	123	153	125—	628
McMahon	139	148	149	120	147—	683
	366	333	373	393	400—	1865

Château gagne 5 à 0.

L'Evénement:						
Savard	97	134	105	118	88—	542
Lortie	126	145	97	116	107—	591
Lepage	146	131	152	130	121—	680
	369	410	354	364	316—	1813
C. N. Telegraph:						
Connelly	99	130	137	167	116—	649
Roach	112	117	143	98	108—	578
West	128	101	87	132	90—	538
	339	348	367	397	314—	1765

L'Evénement gagne 3 à 2.

Service Civil:						
Dupuis	166	133	99	93	133—	624
Molleur	96	106	112	153	140—	607
Morin	167	142	112	143	126—	690
	429	381	323	389	399—	1921
C. P. R.:						
Donnelly	115	138	129	136	125—	643
Lepage	153	130	122	96	91—	592
Michaud	143	92	107	145	89—	576
	411	360	358	377	305—	1811

Emp. Civils gagnent par 4 à 1.

MISE AU POINT

La direction du club de hockey D. Morin nous prie de faire remarquer que ce ne sont pas les Académiciens, mais bien les pensionnaires de la grande salle qu'il a défaits, l'autre jour, mais dans une partie pratique.

DEFI

Le club de hockey "Restaurant Mercure" désirerait rencontrer le Rex, lundi soir sur son terrain. Prière de répondre par la voix de ce journal ou tél. : 4-0506.

CALENDRIERS

Né en 1567, Brouage, France

Samuel de Champlain, fondateur de Québec.

Mort à Québec, le Jour de Noël 1635

La BRASSERIE CHAMPLAIN LIMITEE offre à ses clients cette année, au temps des fêtes, pour être distribué comme les années passées, par les épiciers licenciés, un magnifique calendrier, reproduction officielle du portrait le plus authentique de Samuel de Champlain. Ce riche calendrier en couleurs (portrait du fondateur de Québec) d'une grande valeur artistique et historique devrait être bien accueilli par notre population et mérite d'être conservé précieusement dans toutes nos familles.

Demandez-le à votre épicier

La BRASSERIE CHAMPLAIN, Ltée

est la seule Brasserie Indépendante Canadienne-Française

Veuillez agréer en même temps, Mesdames et Messieurs, nos plus sincères remerciements et nos meilleurs souhaits de Noël.

TARZAN L'INDOMPTABLE

Episode No 22

Par Edgar Rice Burroughs

(Metropolitan Newspaper Feature Service, Inc.)

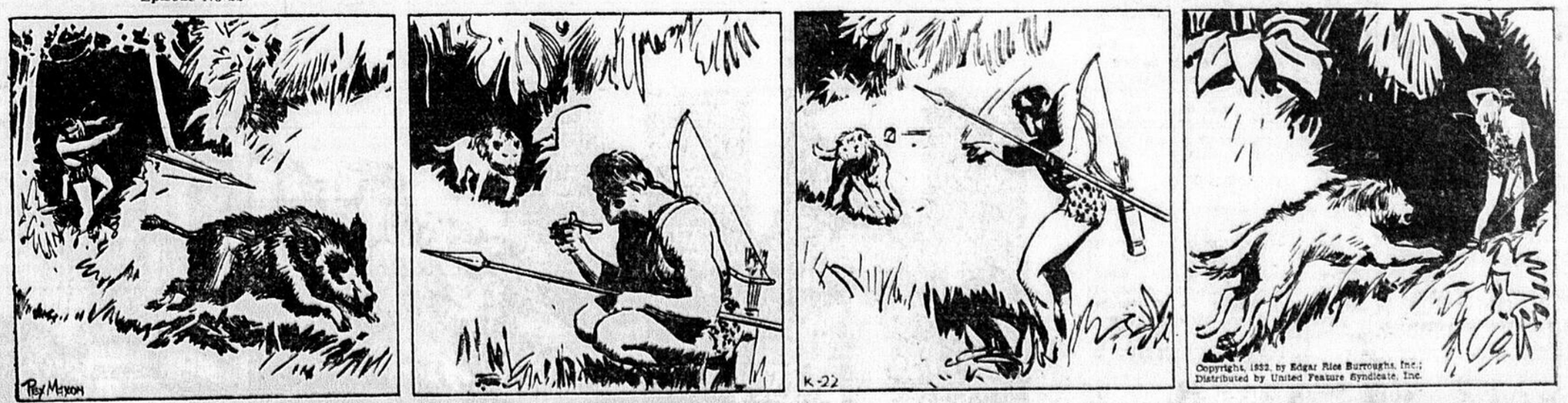

Tarzan fit tout-à-coup la rencontre de Horta le sanglier, à un détour du sentier qu'il suivait. Comme il avait faim, il abattit la bête d'un coup de lance. Comme il achevait son repas, ses oreilles attentives perçurent l'approche d'un autre animal.

Se retournant, il vit Dango, la hyène, qui sortait du bois. La bête affamée fit un grand tour attendant d'avoir la chance de se jeter sur l'homme. Mais Tarzan ne quitta pas une seule fois Dango des yeux pendant qu'il détachait sa lance afin d'être prêt à s'en servir.

Né dans la jungle, le géant blanc était décidé à défendre sa proie contre tous les carnassiers qui auraient voulu la lui disputer. "Va-t-en, mangeur de charogne !" gronda-t-il et il lança une pierre à la bête qui montrait les dents tout en continuant de se rapprocher. Dango aurait chargé plus tôt mais les sauvages grondements de l'homme l'impressionnaient.

Venant de lèvres humaines, ces grondements surprenaient et effrayaient la hyène. Son repas terminé, Tarzan se leva, chargeant la carcasse du sanglier sur ses épaules, pour se diriger de nouveau vers l'armée bolchéviste. Soudain la bête affamée bondit vers l'homme qui lui tournait maintenant le dos.

Servez-vous des annonces de ces pages aussi souvent que vous les lirez et doublez vos économies

Le Petit Curieux --- NOEL et la FETE des ARBRES --- Par Paul Pim

TARIF des Annonces Classifiées L'EVENEMENT

TEL. : 2-6412

UN CENTIN DU MOT, pas moins de 25 centins par insertion, 6 insertions CONSECUTIVES pour le prix de quatre.

NAISSANCES, FIANCAILLES, PROCHAINS MARIAGES, MARIAGES, DECES, SERVICES ANNIVERSAIRES, GRAND'-MESSES, REMERCIEMENTS POUR SYMPATHIES ET AUTRES, 50 centins par insertion, suivant la formule ordinaire; chaque mot additionnel, 1 centin.

26 SUCCURSALES

ou vous pouvez donner les annonces au même taux qu'au bureau :

ALEXANDRE DELISLE, 117, rue de la Couronne . . . Tél.	2-8288
ALLIANCE LIMOILOU, Ltée, 138, 5e Rue. Tél.	2-6335
DONAT LANGLOIS, Monument, Giffard . Tél.	2-4113-M
EUGENE PARENT, 77 rue St-Cléophas, Ville de Beauport . . . . Tél.	2-7947
M. EDGAR GAGNON, 766, rue St-Valier. Tél.	2-7820
J.-E. GIGUERE, tabaconiste, 233, rue St-Joseph . . . . . Tél.	3-0738
J.-A. LEVESQUE, 146, 3e Rue. . . . Tél.	2-7706
L.-P. GARNEAU, 470, rue St-François . . . Tél.	3-0032
RENE DION, 786 rue St-Valier . . . . Tél.	4-0473
Mlle R. CLOUTIER, 1131, rue St-Valier. . . Tél.	7840
PHARMACIE HUGUES BERNIER, 271½, rue St-Joseph. . . . Tél.	3-0809
Pharmacie J. U. DEMERS 430 rue St-Jean. . Tél.	2-6105
WILFRID GAUVIN, tabaconiste, 1251, rue St-Valier	4-0421
JOS. COTE (Ltée)	
Succursale No 1, 50 rue de la Couronne. . . . Tél.	4-0243
Succursale No 2, 26 rue St-Jean . . . . . . Tél.	4-0574
Succursale No 3, 332 rue St-Jean. . . . . . Tél. :	2-3133
Succursale No 4, 15 rue Buade. . . Public Tél.	2-6362
Succursale No 5, 459 St-Joseph . . . . . . Tél.	4-0592
Succursale No 6, 317A, rue St-Joseph . Public Tél.	4-0082
Succursale No 7, 436 rue St-Jean. . . . . . Tél.	4-0431
Succursale No 8, 108, rue St-Joseph . . . . . Tél.	4-0454
Succursale No 9, 46 Côte de la Montagne. . . Tél.	2-4110
Succursale No 10, 95, rue St-Paul . . . . . Tél.	2-7904
Succursale No 11, 176 3ème Avenue. . . . . . Tél.	4-0523
Succursale No 12, 27 rue St-Joseph. . Public Tél.	2-7371
Succursale No 13, 15 Chemin Ste-Foy Public Tél.	4-0262
Succursale No 14, 355 rue St-Paul . . . . . Tél.	2-7933
DEPT. DES PETITES ANNONCES DE L'EVENEMENT . . . . Tél.	2-6412

PERDU

CHIEN PERDU. — Petit chien pékinois perdu dans la paroisse des Saints-Martyrs. Prière de le ramener à 474, Rue Saint-Cyrille ; téléphone 7317

Mlle Eugénie Mathieu, 204, Franklin.

PORTE-FLEUR en vaisselle vert, perdu mercredi, sur le parcours St-Roch-Haute-Ville. Appelez TEL.: 3-0459 177-1—1

DEMANDES

AGENTS DEMANDES

AGENTS POUR VENDRE des portraits demandés. Ecrivez pour demander catalogues. UNITED ART, 460, Richmond Ouest, Toronto. 175-36—5

ASSOCIES DEMANDES

ASSOCIES DEMANDES avec $200 à $5,000 pour entreprise sérieuse déjà établie. Principe approuvé par autorités religieuses. Positions et compensations proportionnées au placement. Ecrire Casier 290, L'EVENEMENT, Qué. 175-6—1

ELEVES DEMANDES

ANGLAIS, français, sténographie comptabilité. Cours commercial complet, classique, préparation pour brevets et tous les examens de la province. INSTITUT J. THOMAS, No 43, rue St-Stanislas, tel.: 2-7480. 154-26—11

COLLEGE WALLACE, No. 96, rue St-Jean, tél.: 2-4545. Des cours commercial, classique, économique, technique et industriel. J.-W. WALLACE, C.E., Principal. 174-26—11

CLASSE PRIVEE. Spécialités: sténographie bilingue, diplômes accordés; français anglais, mathématiques comptabilité, correspondance et dactylographie. Soir par professeur de langue anglaise. MLLES NOEL DE TILLY, 253, rue St-Jean. 177-26—11

MLLE STURTON donnera des cours anglais. Spécialité avec des heures au gout de l'élève. Mon enseignement est garanti. Traduction faite sur demande. S'adresser au No. 93, RUE CREMAZIE, tél.: 9571.

FEMMES DEMANDEES

SERVANTE DEMANDEE. — On demande une servante connaissant la cuisine. S'adresser à 356, 2e Avenue, tél. : 4-1339.

HOMMES DEMANDES

AMATEURS CHANTEURS DANSEURS etc., demandés pour nos concours d'amateurs du vendredi soir. Gros prix en argent. THEATRE PRINCESS, rue St-Joseph. 177-6—15

COLLECTEUR. Assurance et collection Salaire et commission. Plusieurs hommes mariés de bonne apparence, entre 25 et 40 ans, pour commencer en janvier. Québec ou environs. S'adresser CHAMBRE 505, Edifice Lambert, de 10 à midi seulement. 173-6—12

SOLLICITEURS DEMANDES. — Grosses commissions payées. Pouvant réaliser $18 à $20 par semaine dans lignes d'articles domestiques. S'adresser entre 9 et 10 heures le matin, à 126 Des Franciscains. 172-26—12

DEMANDES

LOGEMENTS DEMANDES

LOGEMENT DEMANDE, 5 pièces plus chambre de bain, chauffé ou non situé paroisse Notre-Dame (Haute-Ville), jusqu'à l'avenue Turnbull. Pour 3 grandes personnes fournira bonnes références mentionner le prix en écrivant à Casier No. 291, L'EVENEMENT. 174-6—13

A LOUER

AUTOMOBILES A LOUER

CONDUISEZ VOUS-MEMES. Automobiles à louer, à l'heure ou à la course. S'adresser à AUTO PART SALES, 65 1ère avenue, tél.: 4-2200. 152-26—18

APPARTEMENTS A LOUER

VOUS CHERCHEZ un appartement de six pièces, confortable et commode, à l'écart de la circulation, à proximité du quartier des affaires, de la gare, des bateaux, du marché, des salles de spectacle ou de conférences, des magasins, de la Terrasse? Voyez donc 16, RUE LAVAL. 174-12—17

CHAMBRES ET PENSION

AVIS BELLE GRANDE CHAMBRE et petite, eau courante dans maison tranquille et propre, avec pension $30 par mois. Près du Parlement. 30, RUE CONROY. Mme J. EMOND. 166-26—20

W. Lessard, 100, des Fossés.

GOVERNOR'S GARDEN APARTMENTS belles chambres doubles, deux fenêtres, eau courante, avec ou sans pension. S'adresser 16, MONT-CARMEL, tél.: 2-6907. 177-6—20

HOTEL LORRAINE, rue des Jardins prix très réduits, chambres et pension $35, $38, $40 et $45 par mois chambres sans pension $12 par mois en montant. Service d'ascenseur. Une visite est sollicitée. 159-26—20

HOPITAL DE LA MISERICORDE. Maternité, site salubre, à l'épreuve du feu, confort moderne, 3 catégories, salle commune, chambres semi-privées, chambres privées. Interne en permanence. Médecin au choix pour malades privées et semi-privées. Sécurité d'hôpital (antisepsie, stérilisation, réactions sérologiques et traitement de toutes affections). Avantages religieux (aumônier, chapelle). Discrétion absolue. Adresse: Mère Directrice, No. 682, CHEMIN STE-FOY, Québec, tél.: 7067. 169-26—20

RUE ST-LOUIS, No 71, belle grande chambre, dans famille anglaise, prix modéré, aussi déjeuner et dîner le soir servis à prix raisonnable. S'adresser sur les lieux. 177-6—20

CHAMBRES A LOUER

A LOUER, RUE TURNBULL, No 4 1-2, chambre double, usage bain et téléphone dans famille privée, $3.00 par semaine. S'adresser 1 1-2, TURNBULL, tels: 3-3159—3-1674. 106-26—19

AU MAJESTIC, No 36, rue Ste-Anne, grande chambre avec cuisinette et gaz, eau chaude et froide, chambre de bain. S'adresser sur les lieux. 176-6—19

CHAMBRE DOUBLE avec boudoir pouvant être louée pour bureau autre petite chambre des plus modernes pour messieurs ou couple, bain à chaque étage. 10, HALDIMAND, tél.: 2-2666 172-6—20

CHAMBRES A LOUER, améliorations modernes. S'adresser à 70, RUE STE-URSULE.

CHAMBRES avec améliorations modernes, à louer. S'adresser au No. 7, RUE ST-JEAN.

CHAMBRE SIMPLE ET DOUBLE, meublée ou non, eau chaude et froide, dans famille privée, située sur l'avenue Cartier. S'adresser par téléphone à 4-2973. 172-6—19

GRANDES PIECES, eau courante, meublées, chauffées pour chambre et boudoir, ou séparément, bain et téléphone privés, sur même plancher, prix $8, $19, $12. 375 1-2, RUE ST-JEAN, tél.: 2-6930. 172-6—19

OLD CITY, Nos 27-33, avenue Ste-Geneviève près Château, belles chambres meublées, bien chauffées, avec ou sans gaz pour cuisine légère, maison tranquille. TEL.: 2-4301. 170-12—19

GARAGE A LOUER

GARAGE A LOUER. S'adresser à 101, AVENUE CARTIER, tél.: 6830 le soir; le jour 2-6412. MLLE FILION.

HANGARAGE, PREPARONS, gardons autos pour hivernement, enlevons eau et batterie, plaçons sur blocs. Prix $10. Places de garage, $6. COTE & COTE, 163, St-Vallier, tél.: 2-6290. 155-26—22

LOGEMENTS A LOUER

HAUT DE LA VILLE

APPARTEMENTS STE-FOY, No 1 avenue Murray logement 5 chambres plus bain en tuile moderne planchers en bois dur chauffé eau chaude à l'année. Claire de tout. Prix raisonnable. S'adresser C. FOURNIER 35 des Remparts tél 2-4962 ou sur les lieux, Appt. 70 164-26—23

A LOUER, beau logement moderne, pour un couple qui aime maison tranquille. Aussi autres logements, 6 et 7 pièces. S'adresser 55, AVE. MURRAY, tél.: 7256. 176-6—23

LOGEMENT A LOUER, 7 pièces plus chambre de bain, possédant toutes les améliorations modernes, situé 204, rue St-Cyrille. S'adresser ALEX. RENAUD, tels: 2-6403 ou 4-2557. 176-6—20

LOGEMENT 8 CHAMBRES ou séparé 3 et 4 chambres, comme neuf, chauffage automatique prix avantageux d'ici mai. Pour nouveaux mariés. Visible jour et soir. 54, AVENUE MAISONNEUVE. 154-26—23

RUE LOCKWELL, NO 119

LOGEMENT DE 6 CHAMBRES plus chambre de bain chauffé, garage si désiré. Rue Latourelle, 8 chambres modernes, réparées à neuf. S'adresser à M. ALEX. NADEAU, No. 18, rue Ste-Claire, tél.: 4-0023. 172-26—13

BAS DE LA VILLE

LOGEMENT A LOUER, 4 pièces, rue St-François, près rue St-Roch. S'adresser à ROY & BAILLARGEON, notaires No 71, rue St-Pierre, tél.: 2-1390 172-6—23

LOGEMENTS DE TOUTES SORTES à louer pour le 1er mai avec ou sans garage, améliorations modernes de 6 chambres, libres actuellement, 23 3e rue. F.-D. PARE, 207 1-2, 3e avenue, tél.: 4-2760. 158-26—23

LOGEMENTS NON CHAUFFES de 3 et 6 pièces, situés au No 526, rue Prince-Edouard. S'adresser à M. ALEXANDRE RENAUD, tél.: 2-6403 ou le soir à 4-2557. 158-26—23

MAISONS A LOUER

A LOUER, maison, No 10 rue Haldimand, 12 chambres, 2 chambres de bain. Excellente situation pour touristes. S'adresser à ROY & BAILLARGEON notaires, No 74, rue St-Pierre, tél.: 2-1390. 172-624

A LOUER

MAISONS A LOUER

RUE ST-DOMINIQUE Nos. 77-79, coin rue St-Joseph. Entrepôt ou petite manufacture, briques solides, 4 étages, bureau, salle d'expédition, ascenseur électrique, eau chaude. Possession immédiate si désirée. Rue St-Joseph No 29, 2e étage, magasin ou salle d'échantillons, 19x50. Rue St-Joseph No. 35 1-2 21 chambres pour maison de chambres ou hôtel ou sera louer en flats chauffés par propriétaire. S'adresser à A. J. LEARMONTH, 143, avenue Murray, tél.: 5667 163-26—24

MAGASINS A LOUER

DEUX MAGASINS MODERNES à louer, l'un à côté de l'autre, devanture quarante-deux pieds, rue St-Joseph, l'un des plus beaux postes établis de la ville, loyer raisonnable et modéré. Ecrire à Casier No. 294, L'EVENEMENT. 176-6—25

MAGASIN A LOUER, avec glacière, cave pour légumes, installation et accessoires complets pour étal de boucher ou autre commerce, hangar, rue St-Paul. S'adresser à ROY & BAILLARGEON, notaires, No. 71, rue St-Pierre, tél.. 2-1390. 172-6—25

MAGASIN A LOUER, 418, rue St-Jean. Peut être facilement converti pour un étal de boucher ou épicier. Réparations au goût du locataire. S'adresser à C. JOBIN, LTEE, 184, rue Latourelle, tél.: 5338; le soir 6985. 172-6—25

DIVERS

COMMERCE

VIANDES FRAICHES

SPECIAL: 12 LBS DE BOEUF, $0.50, steak boeuf $0.12 la livre; boeuf de soupe, $0.05 la livre. S'adresser J.-L. MORENCY 223, Ste-Marguerite tél 6227 169-26—29

VIEILLES MONTRES, bijoux demandés en échange pour des bonnes profitez de vos vieux bijoux. Spécialité réparation à prix minime. Vendons montres à partir de $0.50 A. GAUTHIER 135 1-2 de la Couronne 152-26—29

NETTOYAGE

TEINTURERIE DORCHESTER.—Teinturerie, nettoyage, pressage de vêtements pour dames et messieurs. Nettoyage de fourrure, tapis, etc. Attention spéciale aux commandes de la campagne. Nos. 116-120, RUE DORCHESTER, tél.: 4-2484. 160-26—35

REPARATIONS

AVIS. — La meilleure maison à Québec dans la réparation des meubles, etc., est sans contredit la maison OMER JOBIN, bourreur. No 168 rue Dorchester. Maison établie depuis au-delà de 30 ans. Tél.: 3-0133.

AIME LACROIX, rembourreur de meubles, poseur de prélarts, réparation de tapis de tous genres. Que votre marchandise soit achetée de n'importe quel magasin, l'ouvrage est garanti et à des prix modérés. No. 74, RUE SIGNAL, tél.: 3-3347.

ELECTRICITE, REPARATION et refilage de moteurs de tous genres, aussi réparations d'appareils électriques. Ouvrage garanti. Prix modéré S'adresser A. THOMASSIN, 41, Lavigueur, tél.: 3-1525. 172-26—37

REPARATIONS DE RADIOS

AVIS REPARATIONS DE RADIOS de toutes marques par ingénieur d'expérience. Lampes testées gratis. Posons antennes. Service jour et soir. Travail garanti par maison établie depuis 10 ans. J.-A. BRETON, No. 47, côte d'Abraham, tél.: 2-6393. 156-26—36

SALONS DE COIFFURE

AVIS. — Venez consulter notre artiste spécialiste en beauté qui est arrivée récemment de Paris avec des nouveautés dans l'art de la coiffure. Cette artiste sera en mesure de vous dire si vous devez garder vos cheveux longs ou courts. Elle vous donnera sans hésiter la coupe de cheveux et la mise en pli qui conviendra et embellira votre visage. Pour tout appointement appelez SALON LUCINE, 329, St-Vallier, tél: 2-5457. Permanents: Spirale, Croquignole et combiné. Manicure, massage facial, épilation, teinture de cheveux, shampooing, tous genres, etc. Un personnel courtois et discret est à la disposition de notre clientèle. 172-6—41

ALLEZ AU SALON CLAUDETTE, 412, rue St-Jean, pour votre ondulation permanente, shelton, croquignol $3.00 2 pour $5.00. Komol, marcel, à l'eau, articles de toilette. MLLE L.-A. TANGUAY, tél.: 4-4051.

ONDULATION MARCEL, $0.25; Komol, $0.35. Satisfaction garantie. Profitez de ces prix. Pour appointements, tél.: 2-7376. MME DION, No 50 avenue Lachevrotière. 177-6—41

SPECIAL! SPECIAL! SPECIAL! Jusqu'au 1er janvier. Permanent, $3.00, 2 pour $5.00 permanent français Bonat tout à l'huile $7.00 AU SALON NANNETTE 421 St-Jean tél à l'avance 2-1400 158-26—41

COUPE DE CHEVEUX .15c

SAMEDI, $0.25, BARBE, 0.10. Pour enfants 0.10; samedi 0.10. Massage, shampoo, 0.20 à 0.50; lotion, 0.10 à 0.35. A. LANGLOIS, 58, Richardson, près rue du Pont 176-6—41

Paul Rousseau, 173 St-Jean.

SALON RICHELIEU. Ondulation marcel $0.35; komol, $0.35; shampoo, $0.50. Une visite est sollicitée. Satisfaction garantie. MLLES SAMSON, 101, rue Richelieu, tél.: 2-4131. 177-26—41

$1.50 PERMANENT GARANTI 6 mois ondulation Komol, $0.35; à l'eau $0.50; papier $0.75; shampoo, teinture, $3.50; ondulation Marcel, $0.25. Tél. 4-0334. MADAME BLANCHE, 268, rue du Roi. 160-26—40

A VENDRE

ANIMAUX DOMESTIQUES

SERINS ANGLAIS, mâles et femelles, à vendre. TEL.: 8274. 174-6—43

SERINS ROLLERS de luxe à vendre ou à échanger, aussi toutes manières sera enseignées pour faire chanter vos oiseaux. S'adresser 25, DES BERNIERES, Stadacona. 176-6—46

ARTICLES DE MENAGE

BALAYEUSE "SPIC SPAN" petite balayeuse électrique, presque neuve, bonne condition de marche et très propre, à vendre $10.00. Ecrire Casier 280 L'EVENEMENT, Québec.

POELE FOURNAISE CRYSTAL Légaré en très bonne condition, $17.00 J.-P. BEDARD & CIE, ENRG., 72, St-Joseph. 176-2—43

ACCESSOIRES D'AUTOS

AUTO PART SALES REGD., 63-65 1ère avenue, tél.: 4-2200. Occasions d'autos neufs, usagés, parties d'autos, toutes marques de chars. Aussi station de service. 24—45

GARAGE JACQUES-CARTIER

SPECIALITE REPARATIONS toutes marques de chars, aussi lavage jour et nuit, prix spécial 75c., graissage général, Anti-Freeze. A. GAUTHIER, 10 St-Anselme tél. 2-6062. 164-26—45

AUTO SERVICE LTEE

197½, DE LA COURONNE, tél.: 3-2692. Service de garage, pièces de rechange, neuves et usagées. Achetons et vendons chars usagés. En vous adressant chez nous vous économiserez 50%. 177-26—45

BOIS, CHARBON ET HUILE

ADJ NOEL 155, Carillon Coke $0.25 la grosse poche, charbon dur Stove Chestnut $0.75 la poche, Besco $0.2, grosse poche, charbon de bois $0.25 la poche Livré à domicile TEL. 7617 175-26—45

AVIS. BOIS ERABLE, MERISIER, 2-2 1-2; croûte bouleau, merisier, 3-4 pieds; charbon, tonne poche; coke; $0.25 la poche; charbon bois, $0.25. L. LEGARE, 1085, St-Vallier, tél.: 3-1762. 174-26—48

A BAS PRIX, Cyrille Bussières, 49 St Bernard tél. 6827 Delignures bois franc $0.25 la poche 5 pour $1 Bois franc $2.50 le voyage. Grosses croûtes érable, $2.75, $3. Bois franc. $2.75, érable, 2 - 2 1-2 - 3 pieds charbon toutes sortes 153-26—48

BOIS, $2.25, $2.50 LA CORDE Bois de corde 12 pouces $3.00 la corde Stove, Chestnut Coke 4 sacs $1.00 J. RACINE 299 de la Canardière, tél. 4-4026 153-26—4

BOIS et CHARBON, merisier érable 12 pouces $3.25 la corde charbon livré. EDMOND CONWAY, 235, chemin de la Canardière, tél.: 4-2351. 176-26—40

CHARBON STOVE, 1ère qualité, $13.-40; Coke Lasalle, $11.50; Pea Coal, $11.25, tout délivré en sac. Pour prochaine commande CONNELL ANTHRACITE MINING CO. LTD., 50, avenue Conway, tél.: 4-4780. 166-26—48

M. Morel, 78, des Oblats.

JOS. LEFRANCOIS, Pont Drouin, tél.: 4-2821. Bois franc débité, $2.25, $3., à l'abri des mauvais temps. Spécial. 12 sacs de bois d'allumage $1 livré. Faites l'essai. Mais pour radios. $0.25. 164-26—48

J.-ALDERIC LATULIPPE, No 14, 3e avenue près du pont Dorchester, tél. 4-2112 Bois de chauffage de toutes sortes. Charbon de première qualité. Livraison dans toutes les parties de la ville 162-26—17

CHAUFFAGE A L'HUILE

NOUS VENDONS L'HUILE pour brûleurs de poêles et fournaises. Service prompt, qualité garantie. LACHANCE & FRERE, 211, Dorchester, tél: 3-3521—6368. 162-26—48

UN SAC DE PATATES GRATIS avec chaque tonne de charbon. Huile à combustible à vendre, n'importe quelle quantité. M. MADDEN, LTEE, 186, côte d'Abraham, tél.: 2-5961. 177-6—48

CHEVAUX ET VOITURES

A VENDRE voitures d'été, en parfait ordre. A louer écurie de sept places ainsi que grande remise pour voiture S'adresser à JOS COTE LIMITEE No 183, St-Paul, tél.: 2-1271. 175-6—48

A VENDRE BERLINE A NEIGE, toutes sortes de voitures avec chevaux tout attelés, ou non. Capot de chat. CLOUTIER AUTOMOBILE ET CHEVAUX A LOUER, 99, Blvd Langelier, tél.: 9653. 175-6—49

A VENDRE: berline à neige, voiture de livraison, berlot, harnais, cariole, gratte à neige. S'adresser FRS SAVARD, 242, de la Reine. 176-7—49

AVIS. JE VIENS DE RECEVOIR un char de chevaux, différentes pesanteurs, chevaux pour cultivateurs, chevaux de voiture, cheval de selle. Ces chevaux proviennent des fermes d'Ontario. F.-M. BERNIER, 1055, St-Vallier. 152-26—49

FOURRURES

PHILIPPE BRETON

AVIS MANTEAUX faits sur ordre à un prix défiant toute compétition. Spécialités transformation et réparation de tous genres. Notre coupe est garantie et à la dernière nouveauté. Vous pouvez faire refaire votre manteau sur les plus récents modèles pour $14.00. No 152 RUE ST-OLIVIER, tél. 8656. 155-26—50

A VENDRE

FOURRURES

CHASSEURS! TRAPPEURS C'est encore à la vieille Maison de confiance que vous connaissez tous, la Maison J.-B. Laliberté, que vous obtiendrez le meilleur prix pour vos peaux de fourrures vertes. Comme par le passé, tous les envois que vous faites à cette Maison, sont évalués à leur pleine valeur et les retours vous sont faits sans retard. Vous pouvez aussi faire repasser et teindre vos fourrures à la Maison J.-B. LALIBERTE (Limitée) 145, St-Joseph Québec. Un nouvel expert est attachée à la Maison cette année.. 169-26—51

CHS. N. EMOND

VENTES, CONFECTIONS, réparations et transformations de fourrures, aussi nous nous occupons de collets et tours de cou en différentes fourrures. Ouvrage garanti. Satisfaction assurée à des prix très modérés. 3 capots de chat sauvage, 1 capot de castor naturel d'occasion. No. 353, BLVD DES FOSSES, tél.: 6741, édifice LE JOURNAL. 158-26—51

INSTRUMENTS DE MUSIQUE

VIEUX VIOLON, marque Magine, à vendre ou échanger pour un saxophone alto ou ténor. S'adresser à A. ST-CYR, 290 1-2, St-Jean, tél.: 2-7295 155-26—33

LIVRES

COURS D'HYPNOTISME

ET MAGNETISME A VENDRE par l'auteur lui-même, M. Arthur Morel. Résultats positivement garantis. Aussi clairvoyance. Adressez-vous à 78 AVENUE DES OBLATS, Québec, tél.: 8522 Aussi par correspondance, inclure timbre pour répondre. 162-26—51

MACHINERIES

MACHINERIES OCCASIONS

$50,000.00 DE MACHINERIES de seconde-main consistant en 10 moteurs de 3 à 15 C.V., 100 moteurs de 1-8 à 1-4 C.V., 35 moulanges d'émeri d'acier et à marteaux 25 engins à vapeur 20 engins à gazoline de 6 à 25 C.V., un lot de machineries à bois et à fer pour forgeron, moulin à scie et boutique à bois 25,000 pieds de courroie neuve, etc, etc. Pas d'offres raisonnables refusées. S'adresser à A. BEGIN, St-Anselme Station comté de Dorchester P.Q.

OCCASIONS

4 ALLEES DE QUILLES

A SACRIFIER, table de billard anglais 6 x 12, une table de pool 5 x 10 et 3 tables de pool 4 1-2 x 9. Bien bon marché. EUG. BROCHU, No 63 rue St-Jean tél. 2-1365 158-26—52

A VENDRE. — Outillage de ferblantier et plombier à vendre à très bas prix. S'adresser à M. Antonio Germain, 71, Avenue de la Canardière. 174-6—50

PIANOS A VENDRE

A VENDRE: PIANOS AUTOMATIQUES pratiquement neufs, valeur $500 pour $150, avec 35 records compris. S'adresser J.-L. ALAIN, 995, St-Valier tél.: 3-4075. 172-6—56

RADIOS A VENDRE

OCCASION: RADIO DeForest-Crosley, cabinet modèle 1931, quelques mois d'usage seulement, ayant coûté $189.50 à vendre pour le tiers du prix. S'adresser TEL.: 4-3881. 176-6—57

A VENDRE OU A LOUER

AVENUE HOLLAND, No 215 joli cottage à vendre ou à louer, récemment construit, 9 pièces, très moderne avec garage. S'adresser sur les lieux. TEL.: 8242. 172-6—58

TERRAINS A VENDRE

CHANTIER UNION, Sillery, 2 1-2 milles en bas du Pont de Québec, côté Est, bel endroit pour manufacture ou usine. S'adresser J.-A. TIMMONY, Sillery, Québec. 158-26—61

TERRAINS A VENDRE 100x80, rue Maufils, quartier résidentiel, trottoir en ciment sur le devant, construction en marche, terrain voisin, termes faciles. Ecrire à Casier No. 293, L'EVENEMENT. 175-26—61

TERRAINS A VENDRE ou à concéder pour 10 ans. Blvd Benoit XV, suite de terrains 39x100 pieds, pour bâtir petite villa, 28x52 disposés avec symétrie coûterait $3,000 environ, occasion spéciale dans le plus bel endroit de Limoilou, St-François d'Assise. Songez-y avant de louer. S'adresser D. BELANGER, 424, 1ère avenue, tél.: 4-4814. 172-36—61

NON CLASSIFIEES

ARGENT A PRETER

L.-E. FORTIER, N. P.
87, Rue de l'Eglise, Québec.
Tél. : 9450. Tél. : 2-1590 s 21

ARGENT A PRETER sur première hypothèque. 169-26—n.c.

AUTOS USAGES

CHEVROLET ROADSTER 1931, Erskine coach 1930 Paige sedan de luxe 1929, Chevrolet sedan convertible 1931, Essex sedan 1929, Plymouth sedan 1930, Dodge coupé, 4 cylindres 1928, Chrysler coupé 1928. Tous ces chars sont en très bon état. Conditions faciles de paiement si désirées

MORISSET & FRERE

Angle Caron et Prince-Edouard
Tél.: 6629
157-26—n.c.

A. Boily, 38 1-2, d'Abraham.

CHEVEUX A .10c

CHEVEUX, SAMEDI, 0.15 BARBE, 0.10 massage, shampoo 0.15. Service première classe, 3 barbiers d'expérience chez NAP. BILODEAU, 949, rue St-Vallier. 176-6—n.c.

HOMMES, GARCONS, apprenez métier de barbier. Conditions avantageuses, commission payante en apprenant, quelques semaines. Gagnez de bons salaires. Donnons diplômes. Pour conditions, s'adresser JOHN DEVARENNES, 418, St-Joseph, tél.: 4-0474. 171-26—n.c.

MAGASIN A LOUER. -- Beau grand magasin, 368 St-Jean, chauffé, possession immédiate, $50.00 par mois. Succession C.-J. Lockwell. Tél. : 2-3535 ou 3-4998. 177-6—25

BEAUPORT

Baptêmes. — Le 20 novembre fut baptisé Joseph, Eugène, Marcel, enfant de M. et Mme Eugène Parent, (née Laurette Barnabé). Parrain et marraine, M. et Mme Arthur Parent.

—Le 20 novembre, a été baptisée Marie, Adrienne, Gislaine, Cécile, enfant de M. et Mme Adjutor Grenier, (née Angéline Marcoux). Parrain et marraine, M. et Mme René Blais.

—Le 24 novembre a été baptisé Joseph, David, Lorenzo, Yves, enfant de M. et Mme Lorenzo Latouche, (née Yvette Blanchet). Parrain et marraine, M. et Mme David Clouet.

—Le 8 décembre, a été baptisé Joseph, Louis de Gonzague, enfant de M. et Mme Georges Barrette, (née Angéline Verreault). Parrain et marraine, M. et Mme Elie Charey.

—Le 8 décembre, a été baptisée Marie, Blanche, enfant de M. et Mme Georges Barrette, (née Angéline Verreault). Parrain et marraine, M. et Mme Arthur Verreault.

—Le 11 décembre, a été baptisé Joseph, Réal, enfant de M. et Mme Adélard Carmichael, (née Josephine Thomassin). Parrain, M. Norbert Marmichael; marraine, Mlle Jeannette Carmichael, frère et soeur de l'enfant.

—Le 14 décembre, a été baptisée Marie, Corona, Denise, enfant de M. et Mme Azarias Langevin, (née Amanda Drouin). Parrain et marraine, M. et Mme Alzarias Langevin.

—Le 17 décembre a été baptisé Joseph, Georges Jean, Jacques, enfants de M. et Mme Victor Parent, (née Blanche Lachance). Parrain et marraine, M. et Mme Georges Challfour.

Inhumation. — Le 13 décembre, a été inhumé, dans le cimetière paroissial, le corps de Luicenne Marcoux, enfant de M. Gérard Marcoux et de Dame Aline Touchette, décédée le 12, âgée de 2 ans et 9 mois.

Fête de Noël. — Dimanche prochain, sera célébrée dans notre paroisse, la belle fête de Noël. Les prêtres de la cure entendront les confessions, samedi soir, de 7.30 hrs à 11.30 heures. Le St-Sacrement sera exposé durant la soirée et sera déposé à 11.30 heures. A 11 heures, il y aura récitation de l'office de la Sainte Vierge, dans la sacristie inférieure. Dimanche, il n'y aura pas de confession le matin. La première messe se dira à partir de 6 heures. Les prêtres pouvant dire trois messes ce jour-là, il n'y aura pas d'interruption pour les messes. La grand'messe sera chantée à 10 heures. Samedi, veille de Noël, jeûne et abstinence.

Durant la messe de minuit il ne faut pas mettre dans l'oubli qu'au moment de la communion qui se donnera après le Credo, seules les Dames et demoiselles devront se présenter les premières à la table sainte. Les hommes et jeunes gens auront leur tour après les dames et demoiselles.

Trait d'honnêteté. — Nous félicitons M. Raoul Bélanger, de notre ville, du trait d'honnêteté qu'il a exercé en remettant un billet de $10.00 à M. Antonin Laberge, que ce dernier a perdu le 13 courant, sur le tramway de 5.15 heures de Québec. Notons en passant que M. Laberge donna l'avertissement au conducteur du même train et que ce dernier donna les renseignements à M. Bélanger pour retracer le propriétaire de ce billet. Nous apprécions beaucoup ce beau geste d'honnêteté de la part du conducteur et de M. Bélanger.

Réparations. —Les menuisiers qui travaillent à la couverture du Manège Militaire depuis une semaine, termineront les travaux de réparations, ces jours-ci. Ils travaillent présentement du côté nord. On nous apprend également que les exercices militaires sont terminés depuis mardi dernier.

Nomination. — Nos félicitations à M. le major Maranda qui vient d'être élu colonel du Régiment de Québec, ces jours derniers. Le nouveau colonel prendra charge de ses fonctions au mois de mars prochain, et remplacera M. le colonel Grenier, actuellement officier commandant du Régiment. Un banquet a été servi pour la circonstance, mardi dernier.

Le courriériste, M. Eugène Parent, est heureux de souhaiter à tous ses lecteurs et lectrices un JOYEUX NOEL.

ST-ISIDORE

Nouveau service de malles. — Depuis le 19 courant, nous avons un nouveau service de malles qui nous permet de recevoir les matières postales tous les jours et à bonne heure. Ce service est opéré par le convoi du "Quebec Central", laissant Québec à 4 heures p. m., arrivant à la station "le Bras", à 5.05 heures, de sorte que vers les six heures, lettres et journaux sont prêts à être remis aux destinataires. C'est là une grande amélioration sur l'ancien système, alors que nous recevions nos malles partie par le C. N. R., partie par le Q. C. R. et à des heures moins qu'accommodantes.

Nous devons en remercier les autorités postales de Québec.

La Caisse Populaire. — L'assemblée générale annuelle des officiers et membres de la Caisse Populaire a eu lieu, le 9 décembre.

La lecture du rapport des opérations pour l'année se terminant le 30 novembre dernier, fait voir un léger surplus, ce qui prouve qu'en dépit de la crise économique, les affaires de la Caisse sont encore bonnes.

Quelques changements ont été faits dans le personnel du conseil d'administration. Ainsi MM. Art. Couture, fils de Joseph, Joseph Boutin, fils de Pierre, et Eloi Bouffard ont été élus conseillers en remplacement de MM. Jos.-Z. Parent, John Mangan et Camille Pelchat sortant de charge.

M. Gaudiose Larochelle, ex-vice-président, a été promu président et M. Georges Guay, qui depuis 14 ans, remplissait, à la satisfaction de tous les sociétaires, les fonctions pleines de responsabilités de secrétaire-gérant, a donné sa démission. M. Nap. Duclos, ex-sacristain, a été appelé à le remplacer.

Rude perte. — M. Wilfrid Labonté, du rang de La Rivière, a été très éprouvé, samedi dernier, lorsqu'en voulant traverser la rivière Chaudière pour aller à St-Bernard, la glace a soudainement fait défaut et les deux chevaux qui traînaient une charge de bois, se sont noyés.

Notre infortuné concitoyen a failli lui-même perdre la vie en voulant sauver les deux bêtes. C'est une rude perte pour M. Labonté qui a toutes les sympathies de la paroisse dans cette cruelle épreuve.

Ce qu'on porte à New-York

Par HELEN WILLIAMS

Cette robe manteau possède un chic et des qualités indiscutables. Et vous serez surprise du peu de temps qu'il faut pour la faire

L'original a été confectionné en crêpe de soie noir et garni de crêpe blanc.

Le patron est fourni en grandeurs 16, 18 ans, 36, 38, 40 et 42 pouces de buste. Pour 36 il faut 4 verges de 39 pouces de crêpe noir et 7-8 de crêpe blanc de même largeur.

Prix de chaque patron : 20 cts.

Adresser : Département des Patrons, L'Evénement, Québec, indiquant le numéro du patron et incluant un bon postal ou des timbres.

Envoyez 20c de plus pour une belle feuille de patrons de broderie s'imprimant au fer chaud et comprenant plus de 60 modèles.

No 3422. Grandeur....

Nom ....

Adresse ....

....

SI VOUS AVEZ DES
Adresses,
Discours, Conférences
— ou —
TRADUCTIONS
à faire faire, demandez
Marc COLLIERES, à L'Evénement — 2-6115 — qui vous les composera.

CORRESPONDANCE ET CONVERSATION
(Letter Writing) ANGLAISES
COURS DU SOIR
De 7 à 10 Hres
donnés par
Le PROFESSEUR R. RICHER
Ex-professeur au collège Loyola à Montréal
Ex-principal à l'Académie Montfort à Ottawa
Ex-professeur au "Vocational School" à Ottawa
Appt.: 1 34 STE-JULIE TEL.: 2-2133

IMMEUBLE

ATTENTION AUX LOCATAIRES

Devenez propriétaires en achetant une maison payable comme loyer. Avec un petit montant d'argent ou toutes propositions immobilières garanties sur polices d'assurances, débentures, créances hypothécaires, etc., vous devenez propriétaires et la balance étant payable mensuellement, vous payez votre maison sans vous en apercevoir, tandis qu'en payant un loyer, cet argent vous donne aucun retour.

Ces conditions vous sont offertes par la plus grande maison d'immeuble à Québec. Ces propriétés sont situées dans tous les quartiers de la ville et je suis à votre disposition pour n'importe quel problème que vous voudrez bien me confier.

Aussi postes de commerce, épiceries, pharmacie, lots à bâtir, etc.

IMMEUBLE & ASSURANCES GENERALES
Edifice Cimon :-: 6. Côte d'Abraham :-: Téléphone 5169

H.-P. CIMON

IMMEUBLES ET ASSURANCES GENERALES
EDIFICE CIMON
6, COTE D'ABRAHAM :—: QUEBEC :—: TEL.: 5169

NON CLASSIFIEES

A VENDRE. — Tentes et selle militaires, horloge grand-père, table à cartes en noyer, hor.oge (International Time Recording), pupitre chaise de bureau, aussi capots de chat sauvage de différentes grandeurs, de $25.00 à $175 - 00. L.-J.-A. Demers et Co., 7, rue Sous le Fort, Basse-Ville, tél. 2-2685. 177-6—54

BARBIER D'EXPERIENCE demandé immédiatement. S'adresser 315, Rue ST-PAUL, Qué. 176-1—12

PERDU. — Un support en or, pour les dents, a été perdu, hier après-midi, aux environs de la Gare du Palais. On est prié de le rapporter à 290 FRASER. Récompense promise.

En Foule à l'Etal
STE-MARGUERITE
Enrg.
Pour vos Achats de Noël

DINDES, frais tuées, la livre	.15 à .18
OIES, la livre	.12
POULETS, la livre	.12 à .15
JEUNE LARD, la livre	.07 à .08
LARD, fesse complète, la livre	.09
VEAU de lait, la livre	.08 à .15
AGNEAU, la livre	.08 à .12
BOEUF, avec roastbeef, 10 livres pour	.50
STEAK, ronde, filet, sirloin, la livre	.12

OUVERT TOUS LES SOIRS

ULRIC PAQUET
129, Ste-Marguerite :—: Québec
TEL. 3-4700

Ernest LAPOINTE
100, rue de la Couronne
Nos bas prix au comptant pour vos achats de Noël.
Magasin ouvert tous les soirs d'ici au 31 déc.

4 paquets 25

CHOCOLAT crème 2 livres	.25
BONBONS crème française, 2 livres	.25
BONBONS bruns ou clairs, 3 livres	.25
BONBONS clairs satin, 2 livres	.25
CHOCOLATS assortis, boite 3 livres Spécial	.49
BONBONS crème française frais et tendres boite de 5 livres	.89
CHOCOLAT au lait la livre	.19
CHOCOLAT royal boite de 5 livres	.79
CHOCOLAT Ganong, Moirs, Pony Brand, boites de 5 livres assorties.	
Boites de fantaisie bonbons et chocolats 3 lbs	.59
BONBONNIERES Lowney s, 2 livres	.59
AVELINES fraiches 2 livres	.25
NOIX de Californie Diamant, la livre	.35
AMANDES Tarragone, la livre	.19
NOIX Pécan la livre	.29
AMANDES assorties la livre	.20
NOIX du Brésil la livre	.17
JAMBON Pic-Nic la livre	.10
JAMBON fesse Wilsil, Maple Leaf Swift.	
TOMATES mûres 2 livres	.25
RAISIN "Empereur" 2 livres	.25
MAYONNAISE Wellman (Ruban bleu) jarre de 32 oz	.69
SUCRE granulé 10 livres pour	.46
SUCRE en poudre 3 livres	.23
ORANGES Jamaïque, la caisse	$3.59

PRIMEURS : radis choux-fleurs, salades, échalottes, etc.

SEANCE PLUTOT TERNE SUR LE MARCHE DU BLE

(Suite de la page 6)

Mai	46⅛ à	⅜	46⅜	45¼	⅝ 45¼
Juil	46⅛ à	¼	46¼	45¼	⅜ 45¼ ⅜
MAIS:					
Dec	22¾		22¾	21	21
Mai	26¾ à	⅞	26⅞	25⅝	25¾ ⅞
Juil	28⅜		28⅜	27½	27½
AVOINES:					
Dec	15⅛		15⅛	15	15
Mai	17¼ à	⅜	17¼ ⅜	16⅞	16⅞
Juil	17½		17½	17¼	17¼
SEIGLE:					
Dec	30		30	29⅞	30
Mai	33⅝		33⅝	32⅝	32¾
Juil	33¾		33¾	32⅞	33
ORGE:					
Mai	30⅝		30⅝	29⅛	29⅛

SPECIAUX
pour
Argent comptant

Sucre en fleur	.05
Raisins (rouge)	.10
Pamplemousses	.03
Chocolats	.15
Bonbons mêlés	.10
Satinettes	.12
Arbres de Noël	.25
Jouets Pascall's	
Bas de Noël	
Bonbonnières	.10
Atacas	.10
Pommes	.10
Oranges	.22
Cidre de pomme	
Bière et Porter	

J. NOEL RONDEAU
6 RUE LACHEVROTIERE
Téléphone: 2-4123

DINDES - DINDES

DINDES de choix, la livre	.18-.20
POULETS, la livre	.14
OEUFS Seconds, 3 doz.	.65
VIANDE hachée au lard, 2 livres pour	.25

VRAI SPECIAL
15 lbs boeuf pour $1.00: 3 lbs de Steak, 3 lbs Roastbeef, filet, Boeuf, haut de côte, Boeuf à soupe
Demandez comment obtenir nos primes.

PAUL E. COTE
112 ST-IGNACE. Tél. : 4-0438

Epicerie MARTEL, Enr.
58, RUE DU PONT
Tél. 4-2481 - 4-2482

SUCRE REDPATH, 10 livres pour	.44
POIS VERTS et BLE D'INDE LION, 3 btes	.25
POIRES et PECHES dans un sirop épais, 2 btes	.25
ANANAS DISCHO, 2 btes pour	.25
RAISIN, sans pepin, 2 lbs pour	.25
GRAISSE PURE, la livre	.10
FARINE à pâtisserie, sac de 7 lbs	.15
POUDRE A PATE Superb boite de 18	.24
CONFITURES RAYMOND', fraises et pommes, boite de 4 livres	.39
BISCUITS Short Bread Weston, val. 25c pour	.15
RHUBARBE COLONIAL, la boite	.10
CHOCOLAT Gagnong, assortis, 2 lbs pour	.35
BONBONS FRANCAIS & CHOCOLATS DROP, 2 lbs pour	.25
MELANGES, clairs ou bruns, 3 lbs pour	.25
POMMES FAMEUSES, No 1, la douzaine	.20
ORANGES SUNKIST, 2 doz. pour	.45
Bonbons et Chocolats assortis, bte 5 lbs	.69
CHOCOLATS assortis, bte de 3 lbs	.59
PETITES MORUES, 4 lbs pour	.25
Filets de HADDOCK frais, 2 lbs pour	.25

DECES

aux funérailles.
Parents et amis sont priés d'assister

CHAREST. — A Québec, le 22 décembre 1932, à l'âge de 43 ans et 8 mois, est décédée Dame Marie-Anna Boutin, épouse de M. J.-Alex. Charest, du département de la circulation de L'Evénement.
Les funérailles auront lieu samedi matin, à 10 heures.
Départ de la maison mortuaire, 32, rue Latourelle, pour l'église St-Jean-Baptiste et de là au cimetière Belmont.

FAUCHER. — A Québec, le 21 décembre 1932, à l'âge de 88 ans et 8 mois, est décédée Dame Angèle Turgeon, épouse de feu Sieur André Faucher.
Les funérailles auront lieu samedi, le 24 décembre, à 9 heures.
Départ du presbytère de Jacques-Cartier, à 8 heures 45 pour l'église de Jacques-Cartier et de là au cimetière St-Charles.

LAGUEUX. — A Harlaka, le 22 décembre 1932, à l'âge de 21 ans et 11 mois, est décédée Mlle Yvette Lagueux, fille de M. Alphonse Lagueux et de Mme Lagueux (Palmyre Poiré).
Les funérailles auront lieu lundi, le 26, à 9 heures.
Départ de la maison mortuaire à 8 heures pour l'église de Lauzon et de là au cimetière Mont-Marie.

SI VOUS ETES EN DEUIL
Economisez $5.00 en achetant vos Habits et Pardessus noirs directement du manufacturier.
QUEBEC MODERN CLOTHING
580 rue St-Valier. Tél. 7730

OFFRE SPECIALE
fleurs, salades, échalottes, etc

Oranges Sunkist 1-2 caisse	$2.55
Oranges Jamaïque 1-2 caisse	$1.85
Pommes McIntosh la bte	$1.60
Patates ordinaires	.85
Patates favorites	.95
Dindes de choix la lb	.19
Poulets et Poules la lb de	.12 à .18

Canadian Fruits Potato
CO REG'D
227, Rue St-Paul
Tél. : 2-2758 — 2-2759

MARCHES DIVERS

Montréal, 23. — Les prix des oeufs ont été irréguliers hier. Les oeufs frais de l'Ontario ont fléchi légèrement. Les premiers reculèrent de 1-2 cent à 28 1-2 et 29 1-2 cents et les oeufs de poulettes ont reculé d'une cent à 27 cents la douzaine. Les oeufs d'entrepôts ont haussé. Les extras cotaient 21 1-2 cents, les premiers 19 cents et les seconds 17 1-2 et 18 cents. Les arrivages furent de 137 boites. Les prix des dindons se sont maintenus aussi fermes. Les arrivages de fromage ont été de 33 boites.

PAS DE DIVIDENDE DU C.P.R. EN 1932

(Suite de la page 6)

dépendant des perspectives pour l'année 1933. Le C. P. R. n'a pas payé de dividende sur ses actions ordinaires à même les revenus de l'année courante.

La récolte de blé qui a été de 43,000,000 de boisseaux cette année au Canada laissait anticiper de meilleures affaires pour les chemins de fer. Comme question de fait, le transport du froment a été très satisfaisant durant la dernière semaine d'août, durant le mois de septembre et durant la première semaine du mois d'octobre mais depuis, le mouvement a considérablement ralenti de sorte que le Canada se trouve avoir encore 300,000,-000 de boisseaux à exporter en tenant compte du report de la récolte de 131. Durant les dix premiers mois de l'année courante, le Pacifique Canadien a gagné des revenus nets s'élevant à $14,454,43, au lieu de $17,68,829, durant la même période de 1931. Les revenus bruts durant novembre et durant les deux premières semaines de décembre ont été de $15,413,000, environ, en diminution de 31 pour cent sur ceux de 1931. On ne croit pas que les résultats pour l'année 1932 vont démontrer des profits applicables au dividende ordinaire. Les perspectives sont cependant meilleures pour 1933.

Heures de bureau : de 9 heures a.m. à midi et de 2 à 6 h. p.m.
DOCTEURS
HOULE & LAFOREST
DENTISTES
76, rue St-Joseph Tél. 4-4841

RAFLE DE DINDES
Grande Râfle de dindes organisée par le Club Mercier à partir de ce soir 23 décembre à 8.30 hrs jusqu'au 31 décembre inclus. Cette râfle se fera au profit des pauvres de St-Roch et Jacques-Cartier.
Donc, Rendez-Vous au
CLUB MERCIER
308, Rue ST-JOSEPH, Québec

VIANDES FRAICHES

BOEUF	12 lbs	50c
STEAK	de boeuf	12c
LARD	frais	10c
VEAU	quar. devant	05c
Agneau	quar. devant	6c
BOEUF	de soupe	05c

J.-E. MORENCY
BOUCHER
223 Ste-Marguerite Tél. 8227

Pension Privée
Quelques Chambres à louer
Prix modérés.

CHATEAU ST-LOUIS
Appartement 1001
TELEPHONE : 6745

LES PHARES ETEINTS SUR LE FLEUVE

(Suite de la page 3)

bec hier matin se dirigeant vers l'Ile-Rouge. Le vapeur a fait un arrêt au phare du Pilier, vis-à-vis de St-Jean Port-Joli. Les gardiens, MM. Antonio et Alphonse Bourgault, avaient donné le signal de détresse. On croit qu'ils étaient aux prises avec la grippe. Les gardiens du phare de l'Ile-Rouge seront ramenés à Québec avec les deux précédents. Le brise-glace "Montcalm" est attendu ici cet après-midi, demain au plus tard.

Pendant le trajet du retour le "N. B. McLean" prendra à son bord les gardiens du phare de Bicquette. Ce navire arrivera à Québec demain après-midi ou dimanche.

Le "Sable I", qui a quitté Québec aux petites heures hier matin, en même temps que le "Cairndhu" et le "N. B. McLean", a fait escale à Tadoussac. Il se dirigera vers la Côte Nord aujourd'hui.

Comme on le voit, avec l'extinction des phares et le départ du "Cairndhu" les choses seront assez tranquilles sur le fleuve. On n'y verra plus, d'ici à quelques mois, que le "Sable I" et les brise-glace du gouvernement.

LES SOUHAITS DE L'HON. L.-A. TASCHEREAU

(Suite de la page 3)

ponsabilités du moment, et, par-dessus tout, à ceux qui demandent du travail et du pain.

"Que 1933 marque pour chacun la fin de la crise économique et le retour du bonheur en tous les foyers".

(Signé) L.-A. TASCHEREAU.

De son côté l'honorable M. La-Ferté s'adresse ainsi à ses compatriotes.

"A l'occasion de la nouvelle année, je souhaite en premier lieu à tous les braves électeurs de mon comté, la paix, le bonheur et le courage nécessaire pour faire face à la crise que nous traversons.

"Que tous les citoyens de notre belle et chère province unissent leur travail dans un même esprit de confraternité pour faire reluire bientôt les jours heureux et prospères d'autrefois".

(Signé) HECTOR LaFERTE.

L'honorable M. Adélard Godbout n'a pas des paroles moins encourageantes pour la classe agricole en particulier. Le ministre de l'Agriculture s'exprime en ces termes :

"C'est pour moi un plaisir de pouvoir adresser à la classe agricole de la province de Québec, par l'intermédiaire de L'Evénement, mes souhaits les plus sincères de Santé, Bonheur et Prospérité au cours de la Nouvelle Année dont nous franchirons bientôt le seuil. Je désire joindre à ces souhaits des félicitations non moins sincères à l'adresse de la population rurale pour la constance et le courage dont elle a fait preuve dans l'adversité.

"L'année qui s'achève, si elle n'a pas vu se dessiner la fin de la dépression, n'a toutefois pas été perdue, et je suis convaincu que de la concentration assidue des esprits sur les difficultés à résoudre il finira par sortir quelque chose de bon et de pratique pour tout le pays et notre chère province en particulier.

"Une trop grande prospérité est presque toujours fatale et pour les peuples et pour les individus. Un moment, le monde s'est cru couché sur un lit de roses, et il s'est engourdi dans une douce béatitude pour se réveiller sur un lit d'épines. Ce réveil a été pénible, mais il comporte une leçon dont nous devons nous efforcer de tirer profit. L'économie remplace maintenant la prodigalité, le travail et l'effort sérieux supplantent la mollesse et le laisser-aller, et les individus s'habituent à compter sur eux-mêmes et sur leurs ressources pour boucler leur budget. C'est là un indice encourageant pour l'avenir.

"La prospérité, je la souhaite de tout coeur à la population rurale comme à la population urbaine de cette province, mais à la condition qu'elle ne soit pas factice, qu'elle ne soit pas bâtie sur le sable mouvant. S'il devait en être ainsi, mieux vaudrait lui préférer la médiocrité avec ses garanties meilleures de stabilité, cette condition moyenne qui est un gage de vie heureuse préférable à tout le reste.

"Je suis optimiste; j'ai confiance en l'avenir, parce que j'ai foi en la tenacité proverbiale du cultivateur canadien, de la fermière canadienne, en leur attachement au sol et au foyer familial. J'ai également confiance en demain, parce qu'une coopération de plus en plus étroite se manifeste chaque jour entre la ville et la campagne, parce que le citadin pratique de plus en plus l'achat des produits de chez nous, parce que le cultivateur s'applique à améliorer la qualité des denrées qu'il offre sur les marchés urbains. Puisse cette intelligente solidarité s'affirmer avec plus de force encore au cours de l'année 1933.

"En terminant, je me fais un devoir de remercier tous les journaux et revues de cette province qui ont, au cours de l'année, si généreusement disséminé le bon évangile agricole, contribuant à ranimer la confiance et à donner son juste mérite de l'agriculture, l'industrie fondamentale de notre province.

"J'ose espérer que la presse urbaine et rurale poursuivra cette magnifique propagande agricole en 1933, et que, grâce à elle, grâce au zèle de tous les officiers de mon département, à la meilleure appréciation des produits agricoles par les villes, et à l'application du cultivateur à perfectionner ses méthodes de production, nous verrons la province de Québec émerger avant longtemps de la dépression et s'acheminer vers une prospérité solide, durable et bien équilibrée.

ADELARD GODBOUT,
Ministre de l'Agriculture de la Province de Québec.

QUELQUES SUGGESTIONS POUR LES FETES DE NOEL ET DU NOUVEL AN

Cadeaux pour la famille

VOTRE LAVAGE

AVIS. PRIS A LA MAISON et retourné humide, $0.03 la livre. QUEBEC STEAM LAUNDRY, 14, des Prairies, tél.: 4-3641.

AVIS POUR NOEL et le JOUR DE L'AN. Achetez dindes, oies, poulets, saucisses, jambons "Couillard" dans un étal sanitaire et moderne. H.-P. COUILLARD, 450, rue Saint-Joseph, tél.: 3-0911.

RADIO J.-A BRETON

ATTENTION. — Tous les derniers modèles: DeForest-Crosley, Marconi, Columbia. Conditions faciles, service garanti. Maison établie depuis 10 ans. Radios, pianos, phonographes. J.-A. BRETON, 47, côte d'Abraham, tél.: 2-6393.

A ST-CYR, 290 1-2, Saint-Jean, tél.: 2-7295, 18, rue St-Joseph, tél.: 4-1535. —Assortiment complet: guitares, ukelele, mandolines, violons, ténors banjos, musique en feuilles, disques Columbia français, disques Brunswick, microphone.

MELLE FERNANDE HOUGH

ASSORTIMENT DE FLEURS à l'occasion des fêtes: fleurs coupées, plants en pots, à très bas prix, etc. 41, rue Saint-Augustin, tél.: 2-7328; rés.: 2-1388. Une visite est sollicitée.

AVIS AUX BOUCHERS ET AUX FAMILLES. — Nous nous occupons de saler et fumer vos jambons. Notre préparation au sucre est excellente. Nous allons les chercher à domicile. JOS. FOURNIER, 14, rue Sutherland, tél.: 6468.

AVIS. — Pour le temps des fêtes, réparez, rembourrez vos meubles par des experts. Réparation; vente matelas neufs. MAURICE TRUDEL, 38, Sainte-Thérèse, tél.: 7314; résidence, 1325 Saint-Vallier, tél.: 3-3684.

J'AI SOIN DE VOS YEUX

AYEZ CONFIANCE. — Je suis à votre entière disposition pour examen de la vue. Montures et verres dernière nouveauté, satisfaction garantie. J.-E. GAGNON, opticien, 463, rue Saint-Jean, tél.: 4-1805.

J.-A ANZALONE

CHAUSSURES, 290, rue Saint-Jean. — Vous trouverez à cet endroit les tous derniers modèles en fait de souliers pour toutes les occasions. Ainsi que les plus bas prix en couvre-chaussures pour Dames et Messieurs.

CARTES FRANCAISES—Noel, Jour de l'An, Enfants-Jesus, cire naturelle, tableaux assortis, peintures à l'huile, magnifique assortiment d'objets d'art. L. ZANETTIN, 28, côte de la Montagne, tél.: 2-8758.

CADEAUX SUGGESTIFS. — L'électricité, la quincaillerie sont nos spécialités. Fers, grilles-pain automatiques, flash-light, fers à friser, électraliers, assortiment considérable, prix populaires lampes, cordes pour arbres de Noel, toutes façons, skis, patins, hockeys, coutelleries, etc. Ouvert le soir. WILFRID LETOURNEAU, 233, avenue des Oblats, tél.: 5775.

LA MAISON DESCHENES excelle dans les nouveautés de chaussures pour l'hiver. Vous trouverez un choix des plus attrayants à des prix populaires. LS DESCHENES, Nos 269, rue Saint-Joseph, tél.: 3-0371; 320, rue Saint-Jean, tél.: 2-6735.

JOS. LACASSE EPICIER

7, RUE STE-CLAIRE, tél.: 9470. — Saindoux pur, paquet 1 livre, $0.10, chaudière 3 livres, $0.37; 5 livres, $0.59; coco râpé, $0.19 la livre; sucre en fleur, 2 livres, $0.15, beurre, $0.25.

Cadeaux pour les amis

AVIS. — Achetez au prix du gros, lot d'échantillons de bijouteries. Montres, $5.00, bagues, 14 karats, $5.00. Catalogues de tours, magie bijouteries; gratis sur demande. OMER ROUSSEAU, bijoutier, 46 1-2, Saint-Joseph, Québec.

AU SALON DES HUITRES

ANNONCE NOUVELLE ORGANISATION —Bons repas, prix modéré, prix spéciaux à la carte. Huitres frites et sur écailles. Jugez-en vous-mêmes. 469, rue Saint-Jean, tél.: 4-0352.

VOS YEUX

AVIS. — N'oubliez pas que M. ROGER ROY, optométriste, opticien, 74 rue Saint-Joseph, est à votre entière disposition pour examen de la vue. Montures et verres à vendre, satisfaction garantie.

AMATEURS DE CHASSE, hockey et sports d'intérieur. — Avons tous les articles et accessoires nécessaires pour vos sports favoris. Une visite est sollicitée. CHAS.-A. PARENT, 106, rue Saint-Joseph, tél.: 4-251.

BRACELETS, MONTRES, sets de toilette en argent, assortiment complet, un cadeau agréable pour chaque membre de la famille. Réparation générale. ARTHUR FRASER, 401, rue Saint-Jean, tél.: 2-7539.

GAUVIN & GAUVIN

CADEAUX PRATIQUES: chemises, cravates, bas, foulards, boites de fantaisie pour les fêtes, avec achat de cravates. LE MAGASIN AU 1,000 CRAVATES, 266, rue Saint-Jean, tél.: 2-1804.

CADEAUX POUR LUI. — Service en émail comprenant: plateau, boite à cigarettes, boite à allumettes et cendrier. Assortiment complet de plumes-fontaines. CITADEL CIGARS, LIMITED, coin Sainte-Anne et Desjardins, tél.: 2-0167.

CADEAU QUI FAIT TOUJOURS PLAISIR, c'est un beau manteau de fourrure en seal, mouton de perse, rat-musqué, kolinsky, confectionné par PHILIPPE BRETON ,152, rue Saint-Olivier, tél.: 8656.

CRAVATES. — Nous recevons de Londres, Angleterre, un assortiment de cravates de soie, faites à la main, justement l'article qu'un monsieur appréciera à Noel. WIL. J. WHELAN, 14, rue Saint-Jean.

FAITES VOS ACHATS POUR LES FETES. — Cigares, cigarettes, boites spéciales pour cadeaux, articles de fumeurs, marchandises achetées spécialement pour les fêtes. CITADEL CIGARS, LIMITED, coin Sainte-Anne et Desjardins, tél.: 2-0167.

QUEBEC SPORTING GOODS

PATINS, HOCKEYS, gants de boxe, raquettes, skis, chandails, chaussures à patins et de skis, manteaux en cuir pour Dames et Messieurs, etc. QUEBEC SPORTING GOODS, REG., 108, rue Saint-Jean, tél.: 2-4472.

SUGGESTION POUR NOEL et le JOUR DE L'AN. — Profitez de notre nombreux choix qui saura vous intéresser, en fait de bijoux, montres, pendatifs, etc. A. TREMBLAY, 790, rue Saint-Valier, tél.: 3-2850.

ST-CYR & FRERE, 70, rue Saint-Joseph, tél.: 4-3015. — Pour les fêtes, assortiment complet de guitares, mandolines, violons, records, musique en feuilles, gramophones instruments pour orchestre et fanfare, ukelele, banjo, etc.

Cadeaux pour elle

AU SALON LAFRANCE. — Spécial pour les fêtes: permanent croquignol à l'huile, $3.00 garanti. Ondulation à l'eau, $0.50; marcel komol, shampoo. Pour appointement: TEL.: 2-3270, 137, rue Sainte-Anne.

ALLEZ AU SALON TALBOT, 193, rue Saint-Jean. — Ondulation permanente, ondulation marcel, komol et à l'eau, shampoo. Prenez votre appointement pour les fêtes. Tél.: 2-8625.

A LA CANADIENNE. — Nous continuerons les mêmes conditions pour nos permanents: $1.50 à $6.00. Traitements du cuir chevelu, sur Aero Steamer. JOS. ASSELIN, 311 1-2, rue Saint-Joseph, tél.: 3-3396.

AU DEBUT, No. 586, rue Saint-Jean.— Ondulation permanente, $4.00, $5.00. Ondulation à l'eau, massage, manicure, shampoo, etc., donnés par coiffeuses expertes. MLLES BLAIS ET LADOUCEUR, tél.: 3-4581.

AU SALON BEAUTE TURNBULL. — Permanent croquignol, $2.50 en montant. Marcel, komol, papier, à l'eau, manicure, traitement du cuir chevelu. 3 coiffeuses d'expérience. No 1 1-2 Turnbull, tél.: 3-3159.

CHEZ EMILIENNE ENRG.

EMPIECEMENT pour lingerie, en vraie dentelle d'Alençon, mouchoirs, collets de toutes sortes. Spécialités: robes du soir et trousseau de noces, coupe garantie. 322, rue Saint-Jean, tél.: 2-4955.

LE PLUS BEL ASSORTIMENT de bonbons, bonbonnières, parfum des meilleures marques. $0.25 en montant. Articles de toilette, crème, poudre, lotion, etc., se trouvent chez C.-T. DARVEAU, Nos. 118-120, avenue Bourlamaque, coin Grande-Allée, tél.: 4-0367.

POUR MADAME, une jolie machine électrique, pour votre fillette, une petite machine à coudre au prix minime de $5.00. SINGER SEWING MACHINE CO., No. 223, rue Saint-Jean, tél.: 2-3457.

Salon Manoir Montmorency

QUELQUE CHOSE DE NOUVEAU. — Consultez nos experts qui sont Mlles Lachance, Demers, Mme Morency. Donnera permanent sans machine, aussi sans ammoniaque et à l'huile, depuis $3.50. Coiffures de tous genres, massages au miel, enlèvement des poils follets. Aussi magnifique salon de barbier par 4 experts, MM. Drapeau, Meunier, Brousseau, Thivierge, tels: 2-8164 — 4-1571, 410, rue St-Jean.

SPECIAL, MESDAMES. — Pour vos étrennes, prenez le nouveau permanent français Bonat, tout à l'huile, $7.00 shampoo compris. Autres permanents, $3.00, 2 pour $5.00. SALON NANNETTE, 421, rue Saint-Jean, tél.: 2-1400.

SALON BEAUTE, 874, St-Vallier, tél.: 4-0479. — Prenez appointement maintenant pour le temps des fêtes. Permanent, ondulation à l'eau, marcel, komol, manicure, prix variés, satisfaction garantie.

SALON GERMAINE, 314, rue Saint-Joseph, tél.: 4-2865. — Viens de recevoir un chic assortiment de chapeaux modèles à très bas prix. Aussi réparations à $0.50. G. NADEAU, Prop.

BESHRO & FRERE

300 ROBES DU SOIR ou d'après-midi, prix spécial pour les fêtes. Manteaux dernier style, réduits à 33%. Sacoches, chapeaux, jupes, gilets, à grande réduction. 272-336, rue Saint-Jean.

Cadeaux pour la famille

CHEZ M. HOGAN ENRG.

ASSORTIMENT COMPLET pour Noel et le Nouvel An. — Fruits, légumes, poissons frais, volailles, dindes, gibiers de toutes sortes, etc. 135, rue Saint-Patrick, tels.: 2-6471, 2-6472.

CHEZ C.-T. DARVEAU, Nos. 118-120, avenue Bourlamaque, coin Grande-Allee. — Vous trouverez le plus bel assortiment d'articles de fumeurs, cigares, cigarettes, et tabac en jarres, des meilleures marques. Une visite vous convaincra. Tél.: 4-0367.

L'ELEGANCE ENRG.

CADEAUX PRATIQUES pour dames et jeunes filles tels que: robes de toilette, lingerie, lainage, coupe-vent, jupes, écharpes, sacoches, bas, gants. Prix spéciaux pour les fêtes. No. 187, rue Saint-Jean, tél.: 2-5332.

CADEAUX PRATIQUES, à l'occasion des Fêtes. — Radios, laveuses, brûleurs à l'huile, tabagies, tables à manger, carrosses poupées. J.-W. CANTIN, 446, rue Saint-Joseph, tél.: 8007.

CENTRAL VALET SERVICE. — Attention spéciale, pressage, nettoyage, teinture, réparation, etc. Abonnement 6 complets pour $2.00. Livraison à domicile. No. 47, rue Saint-Olivier, tél.: 2-6324. J.-L. HOUDE, Prop.

CADEAU PRATIQUE ET UTILE. — Manteaux de fourrure, manchons et tours de cou de toutes sortes. Demandez nos prix avant d'acheter. JOS. ROBITAILLE, fourrures, 108, rue Richelieu, tél.: 2-3288, Québec.

FAITES VOS ACHATS POUR LES FETES. — Cigares, cigarettes, boites spéciales pour cadeaux, articles de fumeurs. Marchandises achetées spécialement pour les fêtes. THOMAS BURNS, REG'D, tabaconiste, Nos. 63-65, rue Buade, Québec.

MAISON FRANCAISE. — Temps des fêtes, accordons 25% d'escompte, chapeaux modèles en magasin. Offres gants Grenoble, France; lampes Berger. LA MODE PARISIENNE, 322, rue Saint-Jean, en haut Steel, tél.: 2-1971.

POUR LE REPAS DES FETES. — Choisissez parmi nos meilleurs spéciaux, tels que: dindes, oies canards, poules, poulets viandes de choix. JOSEPH BELANGER, 379 1-2, rue Saint-Joseph, tél.: 8824.

POUR LES PETITS ENFANTS, achetez une petite berline, traineaux, petit cheval pour les fêtes, aussi réparation de meubles. S'adresser PHILIPPE ST-LAURENT, tél.: 4-2914, 22, 4e rue.

SPECIAL REPAS, $0.25. — Bon repas. Grand assortiment de bonbonnières, bonbons fraîchement faits, prix spéciaux, crème à la glace. OLYMPIA ICE CREAM PARLOR, 74, rue Saint-Jean.

VIANDES ET DINDES DE CHOIX. — Steak, $0.15; boeuf de soupe, $0.05; pour rôtir, $0.08; lard frais, $0.10; poules et poulets. Veau de lait, agneau frais. J.-B. LINTEAU, halle Berthelot, tél.: 2-2450.

W. BRUNET & CIE, Pharmaciens, 139, rue Saint-Joseph, Québec, tél.: 8141.— Vous offre pour vos cadeaux des articles de toilette de tous genres: parfums, bonbonnières de toutes sortes, kodaks, articles de fumeurs, très grand choix et à bon marché. Venez nous voir.

200 JOLIES BONBONNIERES assorties pour les fêtes, à très bas prix, chocolat à la livre, cigares, cigarettes, paquetage spécial. J.-S. PROULX, 36, côte du Palais, et 16 1-2, rue Sainte-Anne.

A LONDRES ET PARIS

(Serv. de la Presse Canadienne)

Londres, 23. — La séance a été tranquille mais plus encourageante sur la Bourse de Londres. Les actions de mines d'or ont concentré l'intérêt à cause des achats émanant du Sud-Afrique. Les valeurs de premier choix et les valeurs industrielles ont avancé par suite des achats domestiques. Les titres de marché international ont fléchi et la fermeture a été stable. Le ton était plus encourageant à la Bourse de Paris. Les prix ont avancé. La clôture a été ferme.

OBSEQUES DE M. GABRIEL HAMEL

Les funérailles de M. Gabriel Hamel, décédé à l'âge de 27 ans et 5 mois, ont eu lieu hier matin à St-Sauveur.

BEL HOMMAGE

Un magnifique tribut d'hommages a été rendu, hier matin, en l'église de St-Sauveur, à M. Gabriel Hamel, fils de feu Alfred Hamel et de feu Dame Délia Alari, décédé, lundi dernier, à l'âge de 27 ans et 5 mois. Un long cortège a reconduit le défunt au lieu de son dernier repos.

A l'arrivée à l'église, la levée du corps a été présidée par M. l'abbé Alexandre Dufresne, cousin du défunt, qui a également chanté le service. A l'orgue, la chorale a fait les frais du chant funèbre, cependant que M. J.-O. Létourneau touchait l'orgue.

Le cortège s'est mis en marche à 8 heures et quart, de la résidence mortuaire, rue de Mazenod. Le deuil était conduit par les frères du défunt, MM. Lucien, Paul-Emile, Marcel et Roger Hamel; son beau-frère, M. Joseph-Emile Côté; ses oncles, MM. Joseph Julien, Gaudiose, Adélard, Napoléon et Philéas Alain, Joseph Gauvin, J.-W. Gauvin, G. Hamel, Octave Fiset, Léger Doré et Hubert L'Heureux; ses cousins, MM. G. Hamel, Gustave Gauvin, Charles-Auguste Gauvin, Gérard Gauvin, Cyrille Pleau, Arthur Julien, Adj. Brulotte, Fortunat Côté, l'abbé Alexandre Dufresne, Alexandre Gauvin, Jules Dufresne, Albini Dufresne et Jacques Voicelle.

Immédiatement après les membres de la famille avaient pris place dans le défilé : MM. Rodolphe De-Blois, échevin, Jos. Boutet, échevin, le commandeur P.-H. Couillard, le Dr Louis-Philippe Leclerc le Dr Léo Côté, le Dr J.-Eudore Parent, Joseph Bilodeau, avocat, Wilfrid Dubois, J.-W. Cantin, J.-Albert Gagnon, A. East, J.-A Langevin, Pierre Bouffard, Jos. Gosselin, Arthur Robitaille, R. Cayer, S. Lagacé, J. Poulin, Gérard Langevin, T. Gaumont, Lucien Gingras, les employés de Gale Brothers, Emile Trudel, Ernest Gagnon, Donat Careau, Léo Julien, Raymond Cantin, Roland et Paul Laberge, Arthur Cantin, Alphonse, Alexandre et Jean-Charles Côté, Roméo Gingras, J.-E. Côté, Gaston Lauzier, Charles Paradis, Jacques Gosselin, A. Gouge, Henri Belleau, Gabriel Chouinard, Lucien Pépin, Roland, Philippe et Robert Dussault, T. Poulin, Horace Lessard, Johnny, Léopold, Robert et Cimon Bruneau, Ovide Pageau Fortunat Pageau Ferdinand Dion, Albert Laplante, W. Boivin, Jos. Savard, A. Fortin, J. St-Amant, L. Pépin, A. Grégoire, H. Vaillancourt, A. Chabot, N.-E. Ferland, P.-O. Bouffard, J. Paré, H. Bourot, W. Desrochers, T. Poulin, Jos. Trépanier, J. Laberge, Alphonse Tremblay, W. Grégoire, Jean Cayer, Louis Pépin, Edmond Bussières, A. Poulin, J. Lachance, Arthur L'Heureux, P.-H. Vallerand, W. Labbé S. Lagacé, G. Letellier, A. St-Michel, R. Gingras, A. Miller, S. Proulx, A. Lepage, E. Lafrance, N. Pépin, Jean Denis, L. Pépin, O. Bédard, Jos. Lippé, Paul Perron, Arthur Couture, F. Dion, Paul Martel, Jos. Lortie Ludger Hamel, Eugène Blouin, G. Chouinard, A. Grondin, N. Moisan, Maurice Gagnon, J.-O. Paquet, Arthur Poitras, W. Bertrand, L.-L. Poirier, Ph Savard, Cyrille Labrecque, P. Dubois, W. Latulippe, Raoul Samson, A. Couture, I. Petitclerc, R. Bilodeau, Z. Huot, A.-O. Guilbeault, Roméo Rousseau et une foule d'autres.

L'inhumation eut lieu au cimetière de l'Ancienne Lorette. La maison Wilfrid Laberge avait été chargée de la direction des funérailles.

L'Evénement offre à la famille en deuil l'hommage de ses sympathies.

EXPORTATIONS DE NICKEL

Ottawa, Ont., 23. — Le Canada a exporté pour $200,878, de nickel en matte ou speiss durant novembre 1932 au lieu de $235,979, durant octobre 1932 et de $239,977, durant le mois de novembre 1931. Les exportations canadiennes de nickel affiné ont été de $407,761, au lieu de $351,617, durant octobre 1932 et ed4$890,851, durant novembre 1931. Les exportations canadiennes d'oxide de nickel ont été de $145,748, durant novembre 1932 au lieu de $8,847, durant octobre 1932 et de $56,034, durant novembre 1931.

Spéciaux Pour Fin-de-Semaine Chez
ADJ. LEPINE
BOUCHER
Gros et Détail
77, DU PONT :-: TEL : 1692
77, DU PONT :-: TEL: 7692

20 liv. de boeuf, Steak, roastbeef compris	.95
JAMBON fesse, préparé au sucre. Toutes les pesanteurs, la livre	.13
DINDES — Dindes de choix, la livre.	.15 .16 .20
2000 livres de poules et poulets de choix, engraissés, la livre	.12

Attention spéciale aux commandes par téléphone.
Livraison à domicile dans toutes les parties de la ville

GRAND DINER AU CLUB KIWANIS

La réunion hebdomadaire du club a pris la forme d'un dîner hier soir au Château. — Les artistes des Frolics présentés.

UNE JOLIE FETE

La réunion hebdomadaire du Club Kiwanis qui a eu lieu hier soir, a sept heures et demie, dans la salle River View du Château Frontenac, et à laquelle étaient invitées les jeunes filles qui ont pris part aux "Frolics", a obtenu un beau succès.

Environ cent cinquante personnes invitées du Club assistèrent à ce dîner, présidé par M. L.-B. Ramsey, ex-président du Club Kiwanis. Au début du dîner, on procéda au tirage de quatre bracelets devant être décernés aux jeunes filles qui avaient vendu le plus de billets pour la dernière représentation des "Frolics". Le sort favorisa Mesdemoiselles Louise Drouin, Georgie Apedale, Gladys McLimont et Marjorie Swift.

Le dîner accentua sa note de gaieté au café, lorsque quelques artistes qui s'étaient fait applaudir aux "Frolics" rendirent des pièces musicales exécutées au cours de la grande soirée théâtrale du Club. Madame Gordon Pfeiffer et M. Robert Daoust soulevèrent surtout de chaleureux applaudissements.

On nous prie d'annoncer que la distribution traditionnelle des paniers aux pauvres de la ville, par le Club Kiwanis, commencera demain après-midi.

LA CAMPAGNE DU TIMBRE DE NOEL

C'est la saison des souhaits et d'ici à quelques semaines nous en entendrons et nous en ferons de tous genres pour le bonheur de ceux qui nous entourent mais il n'en est pas que nous voudrions mieux réalisé que ceux de bonne santé.

Bonne santé à ceux qui nous ont élevés et qui sont à l'âge du repos, mais qui peuvent rarement jouir de cet automne de la vie, qui est en même temps la saison de la maladie et de la souffrance sous toutes ses formes.

Bonne santé à nos contemporains, à ceux qui supportent comme nous la fatigue et le poids du jour, qui ont besoin de forces pour mener leur tâche à bonne fin, pour terminer le sillon qu'ils ont creusé de leur mieux.

Bonne santé aux enfants qui sont l'avenir de notre race et de notre pays, mais qui doivent être robustes et vigoureux s'ils veulent avoir un idéal et une volonté ferme.

Ces voeux que nous faisons pour les nôtres, il n'est pas en notre pouvoir de les réaliser mais nous pouvons veiller sur leur bien être, et leur donner les soins qui leur sont nécessaires.

Si nous étendons nos bons souhaits, à nos concitoyens, à ceux de notre province et de tout notre pays, il faut chercher également à faire notre devoir envers ceux qui ne peuvent prendre soin d'eux-mêmes, envers une classe très intéressante celle des tuberculeux.

On nous demande pour eux une offrande minime, si nous la comparons aux dépenses que nous faisons pour notre confort et pour notre luxe. Donnons donc de bon coeur pour les patients du dispensaire anti-tuberculeux, pour les enfants de la colonie de vacance.

Achetons des Timbres de Noël — Combattons la tuberculose.

EPICERIE MARTEL ENR.

L'épicerie Martel située à l'angle des rues du Pont et des Fossés, téléphone 4-2481 ou 4-2482, vous offre quantité d'aubaines à l'occasion des fêtes. Ne manquez pas d'y passer quand vous ferez votre marché de Noël. Vous y trouverez quantité de produits dont les prix faciles vous intéresseront.

Inutile de rappeler à nos lecteurs que l'épicerie Martel est l'un des bons établissements du genre et que ce que l'on y vend est toujours exquis, savoureux, sain et frais. Le service est rapide et satisfaisant. Les commis sont obligeants et cherchent à donner satisfaction à la clientèle.

Si vous voulez faire un bon marché de Noël, rendez-vous donc à l'épicerie Martel angle des rues du Pont et boulevard des Fossés.

NOUVEAUX MARGUILLIERS

MM. Georges-Arthur Paradis et Pierre Lépine ont été élus marguilliers de la paroisse de Charlesbourg. Le premier succède à M. Ernest Paradis, sortant de charge, tandis que M. Lépine remplace M. Alexandre Berthiaume, décédé.

M. Gaudiose Bédard est le marguillier en charge de la paroisse de Charlesbourg.

CONDOLEANCES

Lors d'une assemblée spéciale des membres du Conservatoire National de Musique, il a été proposé par M. Emile Couillard et secondé par MM. A. Chevalier et M. Laliberté qu'un vote de sympathie soit adressé à M. Paul-Emile Gagnon, à l'occasion du deuil cruel qui vient de le frapper par la mort de son père, M. J.-E. Gagnon, opticien.

Il a été résolu que les membres envoient quatre messes privilégiées, qu'une motion de sympathie soit envoyée à la famille et que copie de cette résolution soit envoyée aux journaux pour publication.

LA DIRECTION

DEUIL A M. J.-ALEX. CHAREST

L'épouse de M. J.-Alexandre Charest, du département de la circulation de L'Evénement, est décédée à l'âge de 43 ans.

VIFS REGRETS

M. J.-Alex. Charest, employé au département de la Circulation de L'Evénement, vient d'être plongé dans le deuil par la mort de son épouse, survenue hier matin. Madame Charest (Marie-Anna Boutin) a succombé à une maladie de plusieurs mois. Elle était âgée de 43 ans et huit mois.

La défunte laisse pour la pleurer, outre son mari, M. Charest, quatre enfants : M. Maurice Charest, mesdemoiselles Germaine, Yvonne et Jeannette Charest; son père et sa mère, M. et madame Joseph Boutin.

Les funérailles de madame Charest auront lieu demain matin, à dix heures, en l'église Saint-Jean-Baptiste.

Le cortège se mettra en marche de la résidence de la défunte, 32, rue Latourelle.

Nous prions M. Charest et les membres de sa famille d'agréer l'expression de nos sincères condoléances.

JUGEMENTS EN COUR D'APPEL

La Cour d'Appel a rendu jugement hier dans les causes entendues au mois de novembre. — Quinze appels avaient alors été entendus.

HUIT SONT MAINTENUS

La Cour d'Appel a siégé à Québec hier pour rendre jugement dans les causes entendues au mois de novembre. Sur 15 appels qui avaient été entendus, 7 sont rejetés et huit sont maintenus.

Voici la liste des jugements:

Village de St-Wenceslas & Municipalité de St-Wenceslas, motion pour rejet d'appel maintenue (le juge St-Germain dissident).

Bournival et Bournival, appel rejeté.

Téléphone de Lac St-Jean & Téléphone du Saguenay, appel rejeté.

Morel et Rousseau, appel maintenu.

Couette et Bourbeau, appel rejeté.

Bégin & Commission des Liqueurs, appel rejeté.

Simard & Simard, appel rejeté (le juge St-Germain dissident).

Gentes & Chapdelaine, appel rejeté.

Métivier & Parent, appel rejeté (le juge Létourneau dissident).

Dolbec & Valco Mines, appel maintenu.

L'hon. Georges Parent & British Colonial Ins., appel rejeté.

Les mêmes & Garneau, appel maintenu.

Les mêmes & Mooney, appel rejeté.

Cantin & Lachance, appel maintenu (les juges Howard et St-Germain dissidents).

Northern Life Ins. & Tremblay, appel maintenu.

D'Arveau & D'Amours, appel maintenu.

Les juges de la Cour d'Appel siégeront maintenant à Québec le 12 janvier, pour rendre jugement dans les causes entendues au début de décembre.

FEU M. PIERRE LABADIE

On a appris avec un vif regret la mort de M. Pierre Labadie, fils de M. Léon Labadie et de feu dame Mary Bédard. M. Labadie est décédé dimanche, le onze décembre dernier, à l'hôpital du Saint-Sacrement. Il était âgé de 23 ans et dix mois.

M. Labadie a succombé à une maladie de trois semaines seulement.

Le regretté défunt laisse dans le deuil son père, M. Léon Labadie; un frère, M. Joseph Labadie, de St-Anselme de Dorchester, et plusieurs autres parents.

Les funérailles et l'inhumation de M. Labadie ont eu lieu à Ste-Foy.

L'Evénement prie la famille éprouvée d'agréer l'expression de ses plus vives condoléances.

EN COUR DE POLICE

Toutes les causes qui étaient sur le rôle, hier, en Cour de Police, ont été ajournées. Il y a eu cependant plusieurs comparutions.

Une jeune fille, à la demande de son père, a été condamnée à fournir un cautionnement pour quelques mois et à venir rendre compte de sa conduite. Il paraît qu'elle était engagée sur une mauvaise pente.

Un résident de Saint-Roch a plaidé coupable à l'accusation d'avoir volé de l'électricité. M. le juge Fitzpatrick prononcera sa sentence aujourd'hui.

Un autre prévenu a été accusé d'une offense contre les moeurs. Son procès s'instruira demain.

PLUTOT LA PRISON

Un Russe de Donnacona, Nicolas Daniak, trouvé coupable d'assaut sur la personne de madame Pete Loupulack, a préféré prendre le chemin de la prison pour une période de deux mois plutôt que de payer l'amende de $20 et les frais et de fournir, en plus, un cautionnement personnel de $300 garantissant qu'il garderait la paix.

Le Russe avait de l'argent pour payer, mais il ne voulut pas accepter le jugement qui le condamnait à l'amende et déclara qu'il aimait mieux prendre le chemin de la prison.

Chez KIROUAC

34 de la Fabrique

Succursale 177, 5e Rue, Limoilou.

Choix immense de Fantaisies pour Cadeaux de Noël et du Jour de l'An

CRAYONS EVERSHARP
de $1.00 à $5.00
Escompte Spécial de 20%

TRES SPECIAL :
Set à Toilette et Manicures pour la Table de Toilette 16 morceaux— Rose — Bleu — Mauve.
Valeur de $20.00.
Spécial à $13.95

Autres Sortes à Prix Réduits de $1.25 à $27.50

Boite à poudre Musicale aux Airs Canadiens... ... ...
$3.00 à $5.00

CARTES A JOUER de fantaisie avec dessins les plus nouveaux, tranche or et argent.
Spécial à 75c

RADIO pour le bureau avec calendrier perpétuel et pouvant contenir des cigarettes qui sortent sur le côté automatiquement.
Spécial à $1.39

CARTES de SOUHAITS
2 pour 5c - 5c - 10c - 15c - 20c - 25c
TRES GRAND CHOIX

Les Beaux Jouets et Jeux
Instructif et amusants, font réaliser les rêves des enfants.
Des Prix pour Toutes les Bourses

L'INSTRUCTION AGRICOLE

L'hon. M. Godbout ne néglige rien pour la promouvoir.

L'honorable M. Adélard Godbout ne néglige rien pour promouvoir l'instruction agricole dans la province de Québec. On sait que, dans tous ses discours, le ministre de l'Agriculture ne manque jamais de dire que l'instruction agricole est à la base du succès de l'agriculture dans notre province et il presse les cultivateurs de se pénétrer de cette vérité.

L'honorable M. Godbout tient une conduite conforme à ses paroles. Pour que les jeunes étudient les choses de l'agriculture il leur faut des écoles : l'honorable M. Godbout leur en donne.

M. Antonio Grenier, sous-ministre de l'agriculture, a signé hier un contrat avec les Clercs de Saint-Viateur en vue de l'établissement d'une académie agricole à Saint-Rémi de Napierville. On donnera, dans cette institution, des cours semblables à ceux qui ont lieu présentement à Beauceville, à Saint-Ferdinand d'Halifax et à Sainte-Thérèse. Le contrat d'hier est le quatrième du genre signé par le ministère de l'agriculture en l'espace de quelques mois. Nous croyons que le ministère ne s'arrêtera pas là.

Comme l'honorable M. Godbout et M. Antonio Grenier M. Louis-Philippe Roy, directeur des services, porte une grande attention à l'institution de ces cours agricoles dans les collèges commerciaux.

Nous croyons que d'autres contrats seront signés d'ici peu.

SUR LE "CARINTHIA"

Le Capitaine P.-A. Murchie, O. B. E. R. D. R. N. R., bien connu dans le monde maritime et des touristes canadiens, commandera le gros navire Carinthia, de la ligne Cunard, durant le prochain voyage qu'il fera dans les mers du Sud. Le Carinthia partira le 7 janvier de New-York pour une croisière de cinq mois. L'itinéraire que suivra le vaisseau sera tout à fait différent des précédents. Il visitera d'abord Kingston, puis il se dirigera vers Cristobal pour s'arrêter ensuite aux ports suivants : San Pedro, Hilo, Tahiti, Apia, Suva, Auckland, Wellington, Sydney, Port Moresby, Kalabahal, Bulelong, Semarang, Batavia, Singapore, Georgetown, Colombo, Port Victoria, Mombasa, Lourenco Marques, Durban, Port Elisabeth, Mossel Bay, Cape Town, Tristan da Cunha, Montevideo, Buenos Aires, Santos, Rio de Janeiro.

Parmi les nouveaux officiers qui feront ce voyage, mentionnons le capitaine R. Rees, bien connu sur tous les navires qui effectuent ce trajet d'hiver. M. William Booth, ingénieur en chef, M. H. Scudamore, médecin de bord, et M. J. Smith, premier économe.

Le commissaire du navire (Purser) sera M. Harkness.

Le Carinthia sera de retour à New-York le 25 mai prochain.

FEU MLLE Y. LAGUEUX

C'est avec regret que nous annonçons le décès de Mlle Yvette Lagueux fille de M. et Mme Alphonse Lagueux (Palmyre Poiré) décédée le 22 à l'âge de 21 ans et 11 mois.

Elle laisse pour pleurer sa perte outre son père et sa mère, sept soeurs Mme Georges Lemieux (Laura), de Trois-Rivières, Mme Dominique Nadeau (Adrienne), de Lauzon, Mlles Lucienne, Rosa, Georgette, Paule-Irène, Colette et un frère Paul. Le service et la sépulture auront lieu lundi le 26, à 9 heures en l'église de Lauzon.

L'Evénement prie la famille en deuil d'agréer ses profondes condoléances.

FEU M. EDMOND COUTURE

M. Couture, commerçant, est décédé à Trois-Rivières.

Nous avons le regret d'apprendre le décès de M. Edmond Couture, commerçant, survenue à sa résidence à 1211, Avenue Laviolette, Trois-Rivières, à l'âge de 55 ans, après une longue maladie soufferte avec un courage admirable et une grande résignation.

C'est à Lyster, où il était avantageusement connu, que le défunt passa la plus grande partie de sa vie. Quelque temps avant de quitter cet endroit, il y fonda la manufacture de supports.

Les funérailles auront lieu à l'église Notre-Dame des Trois-Rivières, vendredi le 23 décembre à 10 heures a. m. L'inhumation aura lieu à Lyster où un libéra sera chanté samedi le 24 décembre à 9 heures a. m.

Le défunt laisse pour pleurer sa perte, outre son épouse, un fils, Gérard, des Trois-Rivières et deux filles, Marguerite, des Trois-Rivières, et Jeannette (Mme Roland Vachon) de Québec.

M. Couture était le neveu de feu le Sénateur L. P. Landry.

Nos sincères sympathies à la famille si cruellement éprouvée.

L'HOTELLERIE

Entrevue avec M. Loïc Trudel sur le service qu'il dirige.

M. Loïc Trudel a donné hier une entrevue aux journalistes sur les activités du service de l'hôtellerie qu'il dirige depuis 1929.

M. Trudel rappela que le service de l'hôtellerie a fait adopter plusieurs règlements concernant la tenue, l'ameublement, l'alimentation la propreté, l'hygiène, l'éclairage, le chauffage, la prévention contre les incendies, etc.

Des inspecteurs ont été nommés qui surveillent l'application des divers règlements. De plus des ménagères enseignantes accomplissent un beau travail dans le domaine de la cuisine. Celle-ci a été améliorée de façon sensible.

M. Trudel souligna encore la publication, en 1930 et 1931, d'un guide contenant la liste des hôtelleries et les tarifs chargés, la publication des noms français susceptibles d'être apposés aux hôtelleries et restaurants, etc.

Le directeur du service de l'hôtellerie voulut, en terminant, féliciter les hôteliers et les restaurants pour l'attention qu'ils ont portée à ses conseils.

NOEL A LA PRISON

Continuant une tradition qui se perpétue depuis longtemps, les fêtes de Noël et du Jour de l'An ne passeront pas inaperçues à la prison de Québec. Les deux cents prisonniers qui s'y trouveront pour les fêtes jouiront donc de quelques privilèges. Un grand déjeûner leur sera servi le midi de Noël ainsi qu'au Jour de l'An. M. le gouverneur de la prison préside généralement à ces agapes. Toutefois, il n'y aura pas de messe de minuit à la Noël. M. le chanoine Charles Beaulieu chantera ses trois messes le matin à huit heures.

Les prisonnières de la prison des femmes jouiront des mêmes privilèges. Elles auront en plus une messe de minuit, chantée par M. l'abbé Alfred Chamberland, directeur de l'Action Catholique, cependant que M. l'abbé E. Dubé célébrera une messe basse le jour de Noël au matin à huit heures.

MORT DE M. L'ABBE P.-ANDRE MOUTTET

M. l'abbé Pierre-André Mouttet, curé de St-Bruno de Guigues, est décédé mercredi. — Un dévoué misionnaire et colonisateur.

GRAND DEUIL

Le vénéré pasteur de St-Bruno de Guigues, Témiscamingue, M. l'abbé Pierre-André Mouttet, est décédé mercredi, à Rochester, Minn., E.-U., à l'hôpital St. Mary's, où il était sous traitement depuis six semaines.

Le regretté défunt était curé de St-Bruno depuis dix-neuf ans. Il avait conquis tous les coeurs par sa charité, sa bonhomie et son zèle apostolique infatigable. Fervent ami du sol, l'agriculture et la colonisation profitèrent de son inlassable dévouement.

M. l'abbé Mouttet était né en France le 1er novembre 1868, à Moyet-de-Montagne, au diocèse de Moulins. Arrivé au Canada en 1893, simple clerc minoré dans la Congrégation des Chanoines Réguliers de l'Immaculée-Conception, il fut ordonné prêtre en 1895, à Ottawa, par feu Mgr Duhamel, premier archevêque de ce diocèse. Il fut curé de l'Annonciation pendant nombre d'années, puis de St-Ignace de Nominingue, au diocèse d'Ottawa, depuis Mont-Laurier. Il fut aussi supérieur local de sa Congrégation et promoteur de la Coopérative des Colons et de l'organe officiel de l'association : "Le Pionnier-Ami du Colon".

La mémoire de cette féconde carrière d'apôtre demeurera longtemps dans le souvenir de la population du Témiscamingue.

Les funérailles auront lieu lundi, le 26 décembre, au lendemain de la fête de Noël.

DEBLAIEMENT DE QUELQUES ROUTES

Le département de la voirie a déblayé hier les tronçons de route suivants : Québec-Montmagny, Québec-Dosquet, Québec-Deschaillons. La route Québec - Sainte-Anne de Beaupré est également accessible aux automobilistes.

Sur la route Québec-Montréal les automobiles ne pourraient plus circuler en amont de St-Augustin, soit en dehors du circuit d'hiver entretenu par la voirie.

M. Arthur Bergeron, sous-ministre suppléant de la voirie et des mines, nous a déclaré hier après-midi que le déblaiement effectué sur les routes mentionnées au début ne serait pas recommencé. S'il survient une bordée de neige, ces routes resteront fermées. On n'enverra de chasse-neige nulle part ailleurs que sur le circuit de chemins d'hiver désormais.

A SAINT-ESPRIT

Voici le résultat des râfles du bazar du St-Esprit:

Table des Dames de Ste-Anne. — Frigidaire gagné par M. Yves Montambault, Deschambault.

Table des Rafraichissements. — Manteau de fourrure gagné par Mme J.-A. Marquis, 203, 3e ave, Québec.

Table des Tertiaires. — Les 5 prix ont été gagnés par: Mme Dion, 95, 6e rue, $25.00; M. N. Bélanger, 215, 2e ave., $15.00; Mlle L'Heureux, 205, 3e ave., tonne de charbon; Mme F.-X. Allaire, 46, 7e rue, $10.00; Mme J. Forgues, 51, 9e rue, une boîte de beurre.

Table des Enfants de Marie.—Râfle de $70. — Les 5 prix ont été gagnés par: Mme R. Dicaire, 73, 8e rue, $40.00; Mme W. Bouchard, 23, 8e rue, $15.00; M. Miville, 36, 1ère ave., $5.00; Mlle E. Dicaire, 73, 8e rue, $5.00; M. R. Goddu, 289, 3e ave., $5.00.

Râfle de 2 sous. — Les prix ont été gagnés: panier de provisions, par M. Fournier, 226 1-2, 2e ave.; montre-bracelet, par Mlle G. Rancourt, 28, Crémazie; service à thé, par Mlle H. Latour, 71, 8e rue; miroir, par Mme J.-A. Payeur, 66, 7e rue; service à déjeuner, par M. A. Noël, 60 3-4. 10e rue; statue du Sacré-Coeur, par M. A. Demers, 44, 5e rue.

JOS. PAQUET

En ce moment, tous ceux et celles qui passent sur la rue Saint-Joseph s'arrêtent devant les étalages de diamants de la maison Jos. Paquet, horloger-bijoutier bien connu de cette ville. On peut y voir quantité de jolis bijoux ornés de diamants de la plus belle eau disposés avec art dans les montres (vitrines) de cet établissement.

A l'occasion des fêtes de Noël et du Jour de l'An, vous avez sans doute de beaux et nombreux cadeaux à faire. Rendez-vous chez M. Jos. Paquet, vous y trouverez tout ce dont vous pourrez avoir besoin en fait de cadeaux. Des bijoux merveilleux à des prix abordables et satisfaisants.

DEPART DU R. P. BRIEN

Le Révérend Père G. Brien, O.P., de la paroisse de Saint-Dominique, vient de recevoir son obédience pour le Couvent Notre-Dame de Grâce, Montréal. Le Père Brien avait remplacé, temporairement, comme organiste de la paroisse, M. J.-M. Beaudet durant son séjour en Europe.

Cette nouvelle sera reçue avec regret par tous les paroissiens de St-Dominique. Le souvenir de ce zélé religieux demeurera longtemps dans les mémoires comme dans les coeurs.

EN EUROPE

M. Emile Levesque, de la Rivière-du-Loup, au service de la Metropolitan Life Inc. Co., s'embarquera le 27, pour un voyage en Europe. Après dix ans d'un travail actif et dévoué, il vient d'obtenir un congé de six mois bien mérité et à son retour il reprendra ses fonctions au service de la compagnie, mais au bureau de Montréal.

Nous lui souhaitons un heureux voyage.

UN NOUVEAU CARILLON

La bénédiction en sera faite au mois de juin à l'Ange-Gardien

La fabrique de l'Ange-Gardien a donné à la maison C.-Emile Morissette une commande pour un carillon de trois cloches. Celles-ci seront installées sous peu dans le clocher de la nouvelle église. Ces cloches ont été fondues chez Mears Shainbank, de Londres.

Le nouveau carillon aura un poids total de 6,000 livres. Les trois cloches pèseront respectivement 2,600 livres, 1,910 livres et 1,490 livres et donneront les notes mi bémol, fa et sol respectivement.

La bénédiction du carillon de l'Ange-Gardien aura lieu en juin prochain. Deux des cloches ont été données par des bienfaiteurs.

COURRIERS EUROPEENS

Les courriers européens seront expédiés comme suit, dans la semaine finissant le 31 décembre 1932 :

Le 25 décembre, 9 h. p.m. : Lettres portant mention spéciale, pour la Grande-Bretagne, par le vapeur "Europa", via New-York.

Le 26 décembre, à 9 h. p.m. : Lettres portant mention spéciale, pour la Grande-Bretagne, par le vapeur "Manhattan", via New-York.

Le 30 décembre, à 2 h. p.m. : Courrier de correspondance pour la Grande-Bretagne, par le vapeur "Montclare", via Halifax.

Le 30 décembre, à 9 h. p.m. : Courrier de correspondance pour la Grande-Bretagne, par le vapeur "Pennland", via Halifax.

NOEL A L'ACADEMIE

La Messe de Minuit demain à l'Académie Commerciale.

Comme par le passé, il y aura Messe de Minuit à l'Académie Commerciale dans la nuit de Noël. On y exécutera la messe de minuit de Sainte-Madeleine, harmonisée par M.-A. Reuner, avec accompagnement de quintette à corde.

Il y aura en outre plusieurs pièces de chant, dont "Tollite Hostias", de Camille Saint-Saëns, qui sera chanté à l'Offertoire.

Tous les parents des élèves de l'Académie et tous les amis de la maison sont cordialement invités. On pourra se procurer des cartes à l'Académie même.

Exigez que votre radio de Noël soit un...

Radio Bi-acoustic Victor

Le seul à vous donner la

Tonalité

"Bi-acoustic" — une tonalité de deux octaves—d'une beauté incomparable !

"Le cadeaux dont le charme demeure"

RADIO *Bi-acoustic* VICTOR Modèle R-56 $149.00 *Complet avec 10 lampes*

8 GRANDS PROGRES

1. Amplification "B"
2. Compensation de Tonalité.
3. Egalisateurs de Tonalité.
4. Contrôle Automatique du Volume.
5. 10 Lampes Nouveaux-types.
6. Nouveau Haut-Parleur Dynamique Perfectionné.
7. Nouveau Cabinet.
8. Cadran à Vision Facile.

Bi-accoutic est le plus grand progrès dans l'histoire de la radio !

BI-ACOUSTIC est un principe entièrement nouveau.— C'est la plus grande contribution au divertissement radiophonique depuis la venue du récepteur tout-électrique.

Grâce à ce merveilleux principe le Radio Bi-acoustic Victor reproduit avec une fidélité étonnante...tout comme si vous étiez en présence de l'artiste même. La reproduction est parfaite.... la tonalité est exempte de timbre métallique et de distorsion, à n'importe quel volume. Voici un instrument que vous pouvez écouter pendant des heures sans jamais vous lasser.

Une seule audition du Radio Bi-acoustic Victor vous prouvera la vérité de ce que nous avançons. C'est pourquoi nous vous demandons de l'entendre chez votre marchand Victor, où vous pouvez l'obtenir dans un choix de trois attrayants modèles à partir de $129.00 jusqu'à $189.50, ainsi que dans deux combinés radio disques avec enregistrement à domicile. Conditions faciles.

RADIO Bi-acoustic VICTOR Modèle R-54 $129.00 Complet avec 10 lampes

Modèle R-22 $189.50 Complet avec 12 lampes

Autres modèles Victor à partir de $69.50.

RADIO Bi-acoustic VICTOR

VICTOR TALKING MACHINE COMPANY OF CANADA LIMITED

CHEF-D'OEUVRE DE LA RADIO

320 rue St-Joseph Québec — Robitaille Enr. — 49 Côte du Passage Lévis

LA MAISON DU SERVICE ET DE LA QUALITE

201 St-Jean — LINDSAY'S C. W. LINDSAY & CO. LIMITED PIANOS RADIOS ORGANS — 201 St-Jean

54 rue St-Joseph St-Roch — LAVIGUEUR & HUTCHISON 54 St-Joseph 81 St-Jean — 81 rue St-Jean Haute-Ville