

*A l'usine Price d'Alma*

# La guerre des nerfs commence

— *détails page 3*

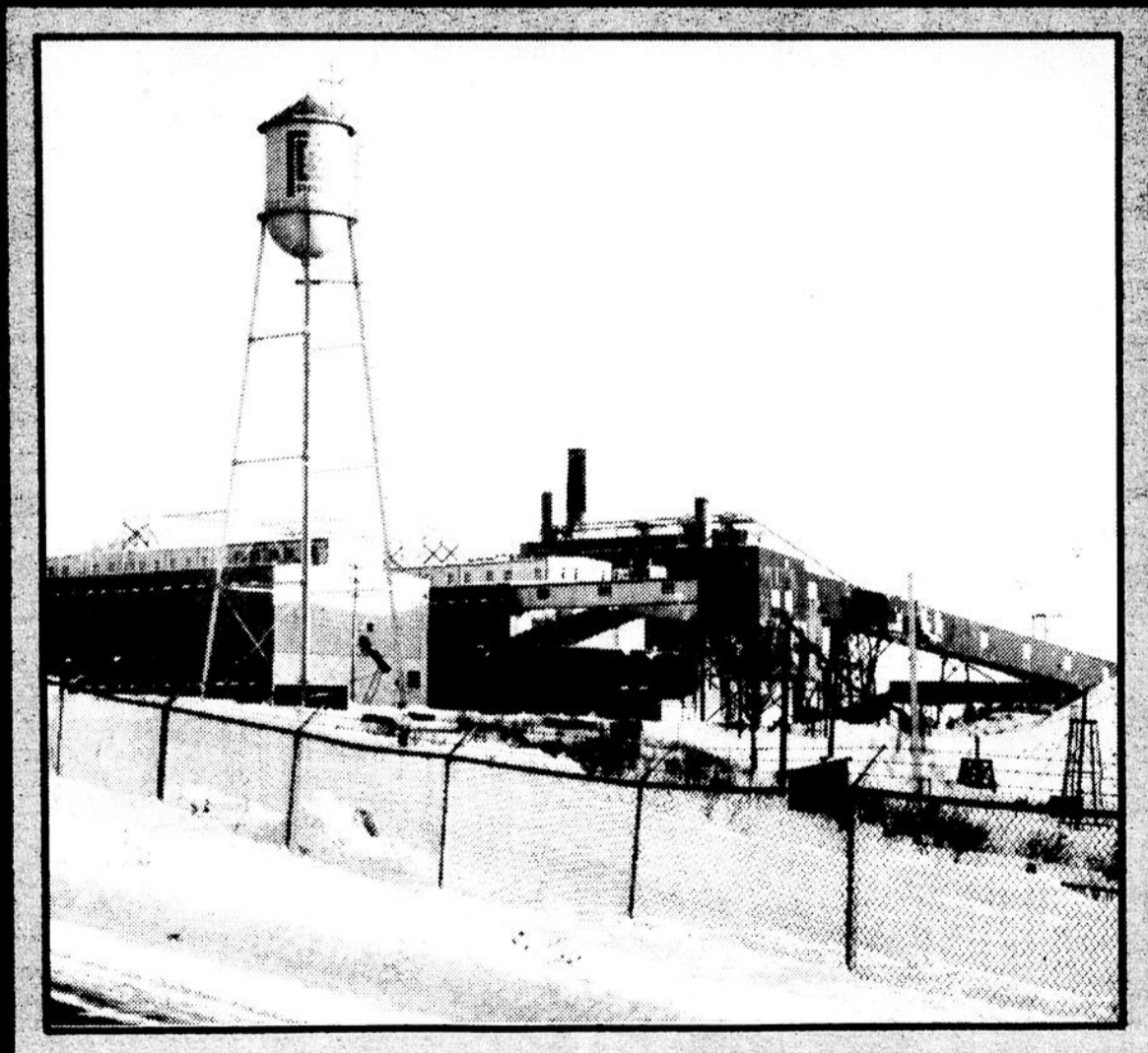

## Récipiendaire du trophée Quenneville



L'ailier droit Gaétan Gagnon a été proclamé le joueur le plus populaire de la Ligue Junior "B" pour la saison 1976-1977. Il reçoit ici le trophée MARC QUENNEVILLE, remis par Mme Micheline Quenneville. On sait que ce populaire journaliste sportif avait connu une fin tragique avec sa voiture en revenant de son travail qui l'avait obligé à se rendre à Roberval.

## Plusieurs mois de prison pour l'affaire MONT APICA

— *détails page 11*

**SPECIAL**  
**CAHIER PUBLICITAIRE**  
**CARRE CENTRE-VILLE**

## Qui sera élu "MONSIEUR POPULAIRE"

Tout groupement peut soumettre le nom de celui qu'il souhaiterait voir couronné du titre de "Monsieur Populaire 77". Ce candidat devra être connu pour son travail "Bénévole" aux niveaux: artistique, loisirs, paroissial, social ou sportif.

Les noms des candidats devront nous être soumis avant le 24 mars. Veuillez accompagner votre formule de mise en nomination d'une lettre de présentation donnant les raisons de votre choix.

"Monsieur Populaire 77" (personnalité masculine) sera connu lors d'une soirée Gala qui se tiendra au Foyer Normandie d'Alma, dimanche le 3 avril à 7.30 heures, lors d'un tirage au sort parmi les candidats qui nous auront été proposés par les différents groupements de la ville d'Alma.

Nous serions heureuses que plusieurs membres de votre organisme accompagnent votre candidat.

Des billets seront mis à votre disposition sous peu. En plus du choix de notre Personnalité masculine, le programme de cette soirée saura certainement plaire à tous.

LES AMIES DU FOYER NORMANDIE  
Concours Monsieur Populaire  
Foyer Normandie  
50 Chemin du Foyer  
Alma

Pour informations: 662-2143

### CONCOURS "MONSIEUR POPULAIRE 1977" Personnalité Masculine

Notre groupement serait heureux de voir:

Monsieur: .....  
couronné du titre de "Monsieur Populaire" personnalité masculine, à la suite du présent concours.  
Présenté par: (association) .....  
Président (e): .....  
Téléphone: .....

# \$675,000 pour la création d'emplois

ALMA- C'est un budget de \$472,000 qui sera alloué à la première phase du programme Canada au Travail, alors qu'un montant de \$203,000 sera injecté dans Jeunesse Canada au Travail, ceci, au niveau du comté fédéral de Lac-St-Jean.

En outre, le programme CT, toujours dans sa première phase, devrait créer 70 emplois, comparativement à une centaine, pour une période de 14 semaines, pour JCT.

gramme CT, les demandes atteignent le chiffre de \$2,500,000 comparativement à près de \$600,000 pour JCT.

Dans le premier cas, 41 projets ont été soumis et on connaîtra à la fin mars ou au début d'avril ceux qui seront acceptés. Dans le cas de

JCT, les réponses devraient être connues vers la fin d'avril.

Enfin, soulignons que le programme Canada au Travail annoncera une seconde période de sollicitation de projets dans quelques mois.

## En bref

### Alcan achète

JONQUIERE- La compagnie Alcan a annoncé qu'elle avait conclu un accord de principe avec la compagnie Revere Copper and Brass Incorporated. Revere vendra à Alcan son usine d'aluminium et son laminoir à tôle de Scottsboro.

Le montant de la transaction sera de \$140 millions. La transaction sera soumise aux administrateurs d'Alcan bientôt et il reste encore à venir certaines autorisations du gouvernement américain. On estime que l'opération devrait être définitivement conclue vers le 1er juillet 1977. La capacité de production de l'usine est de 100,000 tonnes de métal de première fusion ainsi que des installations de laminage à chaud et à froid voisines de cette même usine et ayant à peu près la même capacité. Cette acquisition, signale Alcan, ne modifie en rien son but d'entreprendre un programme

d'expansion et de modernisation de ses installations au Québec.

### Fonte des neiges

ALMA- L'Association des chefs de police et pompiers de la région tient à signaler à la population que la période de fonte des neiges n'est pas sans représenter de sérieux dangers. En effet, les enfants découvrent, à cette occasion, divers objets comme des récipients de produits inflammables ou explosifs, d'acides, de produits chimiques, des médicaments ou d'autres choses du genre. Dans le passé, des expériences malheureuses se sont produites. Des enfants ont été gravement brûlés ou ont perdu l'usage de membres. C'est pourquoi on demande aux personnes qui entrent fréquemment en contact avec les jeunes de les prévenir des dangers qu'ils courent en jouant avec ce qu'ils trouvent.



## Expérience intéressante

JONQUIERE- On nous signale que l'Escadrille 634 des Cadets de l'Air de Jonquière, par le biais de sa fanfare, vivra bientôt une expérience intéressante. En effet, cette fanfare a été choisie pour donner une série de concerts au Québec. C'est ainsi que des villes comme Montréal, Québec, Chicoutimi et plusieurs autres seront visitées.

L'Escadrille sera présente à Alma le 6 mai prochain et le lieu est encore à déterminer.

Le but de ces spectacles est de faire connaître davantage le mouvement des Cadets de l'Air et d'aider monétairement les escadrilles dans les villes où passera la fanfare.

## Un encan de timbres et monnaie

Veuillez prendre note que la Société Philatélique d'Alma présentera le lundi 21 mars, au Centre Jean Dequen, 675 rue St-Bernard, Alma, à 19.30 hres, un encan de timbres et monnaie.

Tous les lots seront en montre à compter de 18.30 hres jusqu'à 19.30 hres et c'est à ce moment que débutera l'encan.

Toute la population de la région est invitée. Il y aura des prix de présence.

moi  
je suis  
pour  
latendresse

En 1977, American Motors fête son 75<sup>e</sup> anniversaire.

La HORNET AMX  
une voiture du tonnerre  
à prix modéré

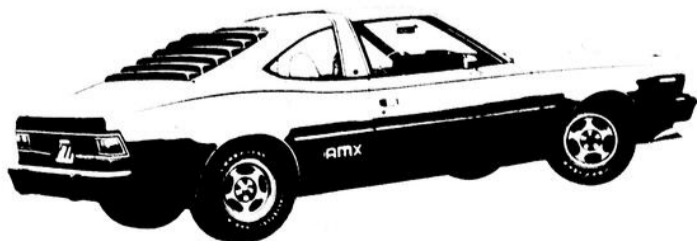

CHEZ  
LAROUCHE  
AUTO

on peut bénéficier  
d'un service  
de location  
à long terme

Certaines pièces d'équipement illustrées sont livrables moyennant supplément

75

GARANTIE WYNN'S  
OPTIONNELLE  
12 mois, 12,000 milles  
sur toutes nos usagées

Toutes nos voitures sont  
munies du plan de protection  
de l'acheteur II.

1975 PLYMOUTH FURY Familiale, moteur 400 po cu., servo- freins, servo-direction, radio, dégi- vreur arrière, pneus radiaux, porte- bagages, 28,000 milles \$3,195.00	OLDSMOBILE CUTLASS 2 — 1973 1 — 1974 1 — 1975
1975 CHEVROLET IMPALA 4 portes, sedan, 350 po cu., servo- freins, servo-direction, 30,000 milles \$3,895.00	1971 HORNET Hatchback V6 automatique, servo- direction, radio
1975 CHEVROLET MONZA 2+2 Moteur 3 cylindres, automatique, servo-freins, servo-direction, sièges baquets, radio	1973 AMX (GO-PACK) Moteur 300 po cu., servo-direction, servo-freins, très propre
1971 MUSTANG GHIA Moteur V6, transmission automati- que, 30,000 milles, très propre \$2,795.00	1973 JAVELIN Moteur 6 cylindres, manuelle recon- ditionnée à neuf, très propre \$2,195.00

AMC

Larouche Auto

645 DUPONT ST-GEDEON Tél: 345-2533

## auto patrouille

Par Vital MUNGER

### Vols à l'étalage

ALMA- Ceux qui seraient tentés de commettre des vols à l'étalage au magasin Canadian Tire de l'avenue du Pont sud, seraient beaucoup mieux d'y réfléchir.

En effet, au cours des derniers jours, trois voleurs à l'étalage ont été pincés sur le fait dans cet établissement.

Un premier voleur a tenté de s'emparer, sans payer, de roulettes de chaises pendant qu'un deuxième essayait de dérober un chasse-clous. Quant au troisième, c'est le cas de dire qu'il s'est fait pincer puisqu'il a tenté de partir avec une manière de pince et un tournevis.

### De la bagarre

ALMA- Il s'en passe de bien bonnes. Deux individus se connaissant, se rencontrent dans un restaurant. L'un d'eux est assis avec son épouse. Histoire de jouer un mauvais tour, l'esseulé prend le bras de la femme de son compagnon en le serrant bien. Puis, il oblige cette dernière à vider un plat de sauce sur ses pantalons. L'autre lui demande alors de cesser ses mauvaises blagues. Ce à quoi l'autre réplique quelques instants plus tard par un coup de poing sur le nez du mari offensé. Finalement, c'est la Sûreté Municipale qui doit intervenir pour régler l'affaire.

### En pleine rue

ALMA- Ils se connaissent fort bien puisqu'ils avaient séjourné en tôle pendant un bout de temps ensemble. Cependant, leurs rapports n'étaient guère amicaux. En effet, comme ils se voient, la bagarre prend entre les deux individus. L'un des compères a même réussi à dégarnir la tête de son opposant de plusieurs cheveux. Ce voyant, un vrai camarade de la victime décide d'alerter les policiers qui, une fois de plus, sont venus mettre fin à une autre bagarre.

### Que de fraude!

ALMA- Peut-on parler d'épidémie de fraude présentement à Alma? Il semble bien que oui. En effet, au cours des dernières semaines, les vols de courrier, de chèques et les histoires de faux comptes se multiplient de plus en plus.

Par exemple, en collaboration avec la Sûreté du Québec du poste de St-Ambroise, la Sûreté Municipale d'Alma a mis le grappin sur un individu qui avait l'habitude de s'ouvrir un compte dans différentes banques, en y déposant de faux chèques et, ensuite, quelques jours plus tard, il allait retirer de l'argent.

### Pour chacun

En outre, un individu qui purge déjà une sentence en prison devra, en plus, répondre à une autre accusation pour avoir échangé un chèque dans un petit magasin du quartier Naud. Le chèque était malheureusement sans provisions, le compte étant tout simplement fermé.

Ailleurs, sur la rue Eymard, un filou qui venait de voler du courrier a été intercepté quelques instants plus tard par les policiers. On l'a pincé tout près de la passerelle et il n'avait pas encore eu le temps d'échanger le chèque.

Nous pouvons encore ajouter qu'un chèque de Bien-Etre Social a été volé sur la rue Gagné.

Soulignons également qu'un chèque d'assurance-chômage d'un montant de \$196, qui avait naturellement été volé, a été changé dans une petite épicerie.

### A la maison

ALMA- Profitant de l'absence des propriétaires, un oiseau de nuit a déployé ses ailes pour pénétrer par effraction dans une résidence de la rue Gagné, pour se pourvoir en petite monnaie. En effet, c'est avec une somme de \$140 en métal que le lascar s'est payé pour sa visite.

### Une bonne leçon

ALMA- On ne fait pas souvent le même coup à deux reprises à la même personne. C'est ainsi qu'un passe-partout s'est retrouvé les poches vides après avoir tenté de commettre un vol chez Alma Autobus. En effet, les propriétaires ont pris l'habitude de ne plus laisser d'argent à cet endroit puisqu'on leur a volé \$250 dernièrement.

### Dans le divers

ALMA- On nous signale un vol de scie à chaîne, un vol de radio-cassette et plusieurs délits de fuite. Enfin, un autre de nos concitoyens a eu la désagréable surprise de constater qu'on lui avait pris sa motoneige.

## Chez Price

# La guerre des nerfs ÇA COMMENCE

Par Vital MUNGER

ALMA- Dans le cadre de la négociation du contrat de travail des travailleurs d'Abitibi-Price, la guerre des nerfs est maintenant commencée dans les usines, principalement à Alma.

Depuis le deux mars, déjà, les syndiqués ont commencé à utiliser des moyens de harcèlement pour pousser la compagnie à négocier. C'est ainsi qu'on a enregistré un net ralentissement de travail de la part des employés au cours des derniers jours.

Cependant, tôt, mardi matin, la situation a menacé de dégénérer en une sortie générale des travailleurs.

En effet, il a été rapporté qu'un contremaître a indiqué à un employé de retourner chez lui, comme ce dernier refusait de travailler. Alors, vers 5:30 heures, les employés du département de finition, dans un geste de solidarité, ont interrompu leur travail pour appuyer leur confrère.

### Près de la porte

Comme la situation s'envenimait, on a fait appel au président du syndicat, M. Jean-Claude Martel, pour venir discuter du cas avec les représentants de l'autorité.

A l'intérieur de l'usine, la nouvelle s'était rapidement propagée. Ainsi, raconte M. Martel "si le travailleur n'était pas repris, tout le monde était prêt à sortir et il

y avait du monde sur le bord des portes."

Finalement, le tout devait connaître un dénouement pacifique puisque le travailleur n'a pas subi de sanction et que la situation est revenue à la normale.

### Prêt à négocier

En outre, M. Martel tient à signaler que le syndicat est toujours prêt à retourner à la table de négociation. "Nous

nous sommes quittés le 22 février, d'expliquer M. Martel. Nous avons soumis une contre-proposition à la compagnie et elle a dit qu'elle l'étudierait. Depuis ce temps, nous n'avons pas eu de nouvelles."

Par ailleurs, c'est le sept mars que le ministère du Travail a officiellement reçu la demande de conciliation de sorte que les syndiqués auront le droit de grève le sept mai prochain. Ceci signifie également que la compagnie aura le droit de lock-

out à cette même date.

Selon M. Martel, on a rarement vu une telle solidarité entre les travailleurs depuis longtemps. Il mentionne que même ceux qui avaient la réputation d'être les plus tranquilles n'hésitent pas, maintenant, à aller de l'avant.

Pour ce qui est des moyens de harcèlement, le leader syndical signale qu'ils ont été décidés lors d'assemblées.

Quant à la direction de l'usine d'Alma, elle s'abstient de faire des commentaires sur ces ralentissements de travail. On ajoute qu'il s'agit de problèmes de régie interne qui ne sont pas d'intérêt public. Enfin, on nous a indiqué qu'il appartenait à la direction de l'usine de régler le tout avec ses travailleurs.

En somme, le moins que l'on puisse dire, c'est que les opérations commencent à être passablement perturbées présentement.

## Pas encore de danger d'inondation mais...

ALMA- [V.M.] Le niveau du lac St-Jean est actuellement de 7.54 pieds comparativement à 8.37 pieds la semaine dernière. En outre, au 16 mars 1976, il était de 6.48 pieds.

Au service des relations publiques d'Alcan, on nous a indiqué que le niveau du lac était présentement à la baisse.

### Pas critique

Les hydrologues de la compagnie Alcan suivent de très près l'évolution de la situation. En effet, les fortes précipitations de neige que nous avons connues au cours de l'hiver ont beaucoup attiré leur attention.

Pour le moment, les hy-

drologues estiment que la situation n'est pas critique.

Cependant, ajoute-t-on, si la neige continue à fondre hâtivement et rapidement, on pourrait alors avoir à affronter une situation anormale en raison des forts ruisselle-

ments que cela pourrait produire. On se rappelle en effet que l'an dernier, à la fin du mois de mai, d'importantes précipitations de pluie jointes à une fonte rapide de la neige avaient causé une inondation de plusieurs propriétés riveraines.

Pour sa part, la compagnie Alcan, à l'aide de ses barrages, contrôle 20% du volume d'eau qui entre dans le lac. Toutefois, le lac n'a que deux décharges et la compagnie y possède des barrages de sorte qu'elle

peut pratiquement contrôler le niveau du lac à volonté en situation normale.

### Au cas où

Le service des relations publiques d'Alcan nous faisait savoir, hier, que si la situation devait devenir plus serrée, on en informerait immédiatement la population.

En 1976, c'est vers le 28 mai que la crue des eaux avait atteint son point culminant.

## Session d'étude au Parti Québécois

ALMA- Le Parti Québécois du Lac-St-Jean tiendra une importante session d'étude le lundi 21 mars prochain, à 7 heures, à l'école Notre-Dame de l'Isle. Il s'agit d'une rencontre qui servira à préparer le congrès régional qui aura lieu à Roberval le 17 avril prochain, congrès qui, de son côté, servira de préparation pour le congrès national qui se tiendra à Québec à la fin du mois de mai.

A cette occasion, on procédera à la révision du programme régional de même

qu'à une étude des coopératives. On indique qu'il sera également possible de discuter relativement à d'autres thèmes. Cependant, on a confié à chaque comté certains items en vue de préparer le congrès national.

Tous les membres sont donc invités à participer à l'élaboration de ce programme. Enfin, signalons que c'est à cette réunion qu'on procédera au choix définitif des délégués au congrès national.



**CLUB LIONS  
GAGNANT  
\$500**

Lucille Bourdeau  
540, des Frénes  
Québec

**NO. 1273**

# éditorial

## On aurait dû s'abstenir

Certains se souviendront probablement que le conseil municipal a décidé, la semaine dernière, d'octroyer un montant de \$300 à l'organisation de l'équipe de hockey "Les Aiglons" pour la publication d'une page publicitaire dans un album souvenir.

A cette occasion, le maire suppléant, M. Maurice Tremblay, a déclaré que le conseiller Ghislain Doucet avait très bien défendu la cause auprès du conseil. Or, M. Doucet est directeur de cette équipe. Il n'est pas question, ici, de chercher un scandale, mais plutôt de discuter d'un principe.

En effet, au contentieux du ministère des Affaires Municipales, sans donner un avis clair sur la question, on nous a indiqué qu'il ne semblait pas y avoir de conflit d'intérêt de la part du conseiller dans cette affaire. L'équipe de hockey est une organisation à but non lucratif et M. Doucet n'avait aucun avantage pécunier personnel à retirer directement ou indirectement de cette affaire.

Cependant, c'est au niveau du principe que nous pouvons poser le problème. Le conseiller Doucet a

défendu la cause d'une organisation dont il est directeur auprès de ses confrères et il a obtenu gain de cause.

En fait, le problème se pose au niveau de la représentation qui a été faite dans ce cas précis. En effet, nous pouvons nous demander si une autre organisation dont le porte-parole n'aurait pas été un membre du conseil aurait pu obtenir les mêmes avantages que le conseiller Doucet a retirés pour son équipe. De par sa fonction de conseiller, il se trouvait très bien placé pour faire valoir son point de vue auprès du conseil. De toute évidence, il jouissait, au départ, d'un avantage sérieux.

Pourtant, régulièrement, des organisations se présentent au conseil pour réclamer de tels dons. On refuse régulièrement en prétextant que l'argent est rare. Or, on n'hésite pas à prendre \$300 au trésor municipal pour payer une page publicitaire dans un album souvenir. Il s'agit ici d'une deuxième contradiction dans les affirmations régulières des membres du conseil.

En outre, à cette même réunion de lundi dernier, ce même conseil faisait valoir que la ville pouvait encourager le sport au niveau de la

participation de masse, mais pas en ce qui a trait à l'élite. Entre nous, citoyens, si les Aiglons ne sont pas une organisation formée d'une élite sportive bien définie, je n'ai jamais écrit un mot dans ma vie. Il est évident, sur ce point, qu'en accordant \$300 aux Aiglons, le conseil est allé directement à l'encontre d'un principe qu'il venait d'énoncer. Un montant de \$300 a bel et bien été octroyé aux Aiglons.

Par ailleurs, toujours à cette même table du conseil, on parle souvent des difficultés financières de la ville. La disparition des subventions d'équilibre budgétaire et d'autres sources de revenus, dit-on, rendent plus difficile la tâche des autorités municipales d'accorder aux contribuables les services auxquels ils ont droit.

Cependant, absolument gratuitement et sans que cela ne profite en aucune manière à l'ensemble de la population, \$300 sont généreusement versés aux Aiglons.

Encore à la présentation du budget 1977, on se disait sensibilisé au fait qu'il faudrait mettre le couteau dans les dépenses au chapitre des loisirs. Pourtant, on verse \$300 aux Aiglons.

En somme, c'est à n'y rien comprendre. Le principe, à prime abord, semble entrer en contradiction directe avec les arguments qu'on invoque régulièrement pour refuser des dons à d'autres organisations.

Règle générale, il faudrait songer sérieusement à abolir la politique de dons au niveau des conseils municipaux. En fait, il s'agit de subventions nettement discrétionnaires donc, qui ne placent pas tout le monde sur un pied d'égalité. De plus, les taxes payées par les contribuables devraient pratiquement être consacrées uniquement à l'organisation des services et non à des dons. Maintenant, je vois mal le conseil refuser à une organisation quelconque un montant tout aussi quelconque pour la publication de quoi que ce soit. Ce petit don de \$300 placera certainement le conseil dans une position difficile lorsque d'autres organisations viendront à leur tour quémander des faveurs. J'ai bien hâte de voir ce qu'on pourra inventer comme argument pour justifier un refus. Après ce qu'on vient de faire, il n'y a pratiquement rien qui pourra tenir le coup.

Vital MUNGER

MARGARET  
ET  
LES ROLLING STONES

ELLE AIME TOUT CE  
QUI EST ROCK



## Avec "Approche", c'est une agression, c'est un manque de respect!

Nous allons vous parler de notre jeunesse, une jeunesse en qui nous avons grandement confiance, mais qui est en train de se faire manipuler drôlement. Vous avez sans doute entendu ce commentaire de Maurice Brassard de l'équipe de hockey Les Sabres, de Roberval. Il n'y va pas de main-morte pour déclarer qu'il a dû travailler avec de grands enfants gâtés et chez qui échappent à la fois l'esprit d'initiative, la détermination, le vouloir d'être quelqu'un dans la vie. Vous nous répliquerez tout de suite qu'on a tendance à tout généraliser! Pas trop vite... rencontrez Maurice Brassard et lui, il en aura beaucoup plus à vous raconter sur son expérience avec les adolescents d'aujourd'hui...

L'adolescent de 1977 en a plein la vue! Il subit une crise d'orientation terrible. Il perd vite le sens pratique des choses parce que l'adulte ne le respecte pas. L'adolescent de 1977, comme celui des années passées, a le droit fondamental d'être protégé contre la vulgarité des aînés.

Prenez la peine de vous rendre dans les hôtels où on y présente des spectacles assez osés, et vous en verrez de ces adolescents de 14, 15, 16 et 17 ans qui sont assez grands et bien constitués pour en paraître 19 ou 20. Ils sont quand même là voyant des choses pour lesquelles on ne leur présentera aucune contre-partie, une informa-

tion plus sensée, plus justifiée tant à l'école qu'à la maison.

Les adultes ne respectent pas les jeunes. Sous prétexte qu'il faut bien éduquer le public, on présente à la télévision des films d'éducation sexuelle, tel celui de la série "Approche," le lundi soir, à 11 heures. Celui de lundi dernier ne manquait pas de piquant et pouvait être considéré comme étant une véritable agression. Ce programme à Québec et à Montréal est présenté par Radio-Québec à un réseau plutôt culturel très peu synthétisé par les jeunes, soit le réseau UHF. Or, ici au Lac-St-Jean, on le présente à la télévision dite populaire entre les nouvelles de Radio-Canada et un film de fin de soirée.

Mardi matin, et nous avons eu la preuve, la majorité des étudiants dans une

école secondaire avaient vu le film alors qu'on indiquait qu'il ne devait être vu que par les adultes. Bien sûr que les parents n'ont pas pris leur responsabilité, mais on présente ce genre de films comme cela tout d'un coup à une télévision de famille comme si on faisait de la pornographie dans un journal hebdomadaire local alors qu'on ne s'attend pas à cela. C'est ce que nous qualifions de véritable agression.

La liberté des hommes devrait engager aussi le respect des autres. On ne protège pas notre jeunesse. Pas étonnant non plus qu'elle ait de la difficulté à s'orienter et nous en sommes les responsables!

Jean-Claude St-Pierre  
directeur de  
l'information  
CHRL au coeur  
Roberval

le lac:st:jean

DIRECTEUR:  
René Maltais  
REDACTEUR EN CHEF:  
Vital Munger  
REDACTEUR SPORTIF:  
Normand Simard  
MONTAGE:  
Pierre Deslauriers  
Gaston Martin  
COMPOSITION:  
Michelle Maltais  
PUBLICITAIRES:  
Jeannot Boulianne  
Jean-Rock Boulianne

PETITES ANNONCES:  
Claire Larouche  
ABONNEMENT:  
Raymonde Potvin  
1 an par la poste: \$15 00  
extérieur: \$20 00  
DIRECTEUR DU TIRAGE:  
Gerard Maltais  
325 sud, avenue du Pont  
Alma - Tel: 662-2589  
Courrier de deuxième classe  
Enregistrement No 0322



# Ebémat fait un bond formidable

Par Vital MUNGER

**METABETCHOUAN-** Les Ebénisteries de Métabetchouan, Ebémat, ont conclu, la semaine dernière, une entente qui stipule que l'entreprise devra fournir entre 400 et 600 mobiliers de chalets à une de ses filiales, "Le Logis du Meuble Québécois" de Chibougamau.

En effet, le propriétaire du magasin de Chibougamau, de son côté, a conclu une entente avec "Leisure Construction Inc." de Montréal pour l'alimenter en mobilier de chalets.

Pour Ebémat, le montant de la transaction est de près de \$1,200,000. En outre, l'entreprise s'est engagée à livrer toute cette marchandise d'ici environ 10 mois. C'est donc dire que le rythme de production est appelé à connaître une croissance exceptionnelle d'ici les prochaines semaines.

## Progression

Un membre du conseil d'administration d'Ebémat, M. Réal Lajoie, nous indiquait qu'on prévoyait hausser le nombre du personnel à soixante d'ici peu. En effet, présentement, l'entreprise procure de l'emploi à 22 personnes. C'est donc dire qu'on ajoutera une quarantaine d'emplois.

Selon M. Lajoie, d'ici quelques semaines, l'usine fonctionnera sur un rythme de deux quarts au complet. Présentement, seul le département de la finition opère sur cette base. De plus, il n'est pas exclu qu'on en arrive à baser les opérations sur trois quarts.

Rappelons que l'usine Ebémat de Métabetchouan fabrique du mobilier dont le

style est qualifié de "québécois semi-rustique." Le tout est fabriqué en pin. L'entreprise a ouvert ses portes au printemps dernier et, depuis, sa croissance n'a pas cessé d'étonner plusieurs observateurs. Pour ce qui est de la mise en marché du produit, soulignons qu'Ebémat a organisé son propre système de boutiques. C'est ainsi que c'est par l'intermédiaire de la boutique de Chibougamau que l'entente a été rendue possible avec l'entreprise montréalaise.

## Un maire heureux

Pour le maire de Métabetchouan, l'événement est naturellement agréable. "Au moment où on parle des diffi-

cultés d'implantation de la petite et moyenne entreprise, cette nouvelle est d'autant plus heureuse" d'expliquer M. Charles-Emile Brassard. Il ajoute: "Si c'est une

bonne nouvelle pour les propriétaires en premier, en deuxième lieu, nous pouvons dire qu'elle est très bonne pour le secteur où est implantée l'entreprise."

Pour ce qui est de la croissance de la municipalité, M. Brassard explique qu'il y aura un effet sur la population si la main-d'oeuvre est recrutée à l'extérieur

de la ville. Si, par contre, on peut recruter la majeure partie du personnel sur place, on ne parle naturellement pas d'augmentation de la population.

## En bref...

### Séminaire de gestion

**ALMA-** Le conseil économique d'Alma et de Lac-St-Jean invite tous les propriétaires et directeurs de la petite entreprise à un séminaire de gestion sur la petite entreprise qui se tiendra à Alma, au Manoir du Rocher, le 22 mars prochain, à partir de 8:15 heures.

En collaboration avec les services de gestion-conseil de la Banque Fédérale de Développement, on discutera d'impôt et de fiscalité. Un conférencier, M. Paul Martel, prononcera notamment un exposé sur des points spécifiques de la fiscalité et sur les avantages et désavantages de l'incorporation.

### Caisse d'Etablissement

**ALMA-** La Caisse d'Etablissement du Saguenay-Lac-St-Jean tiendra son assemblée générale annuelle à Alma, le 28 mars prochain.

A cette occasion, le président de l'Office du Crédit Agricole du Québec, M. Camille-G. Moreau, sera le conférencier invité.

### L'autoroute

**QUEBEC-** Le ministre des Transports du Québec, M. Lucien Lessard, a assuré le CRD qu'on continuait à étudier sérieusement le dossier de l'autoroute Alma-La Baie. Il a ajouté que des spécialistes du ministère travaillaient présentement à déterminer le meilleur tracé pour ce tronçon de route.

Le ministère rassure ainsi le CRD après que des informations transmises à cet organisme aient laissé entendre que ce projet ne figurait pas au niveau des priorités du ministère. En outre, le ministre signale qu'il

espère que les négociations fédérales-provinciales, dans ce dossier, aboutiront d'ici quelques mois.

### Les Olympiques d'Or

**HEBERTVILLE-** Il n'est pas question de médailles d'or, mais plutôt de l'Age d'or. En effet, on a organisé un tournoi de sacs de sable à l'intention des personnes âgées de la région, au Foyer Le Pionnier, à Hébertville, le 24 mars prochain.

On attend, à cette occasion, plus d'une centaine de participants d'une quinzaine de centres d'accueil du Lac-St-Jean-Saguenay.

Cette journée s'inscrit dans le cadre d'un projet pilote subventionné par le gouvernement du Québec et visant à déterminer les besoins de l'âge d'or en matière de loisirs, principalement dans le cas des personnes qui résident dans les centres d'accueil.

Par cette journée, on veut également permettre aux participants de fraterniser au moyen d'une activité précise qui sera "les sacs de sable."

### L'intercoopération

**JONQUIERE-** Présentement, c'est la campagne de recrutement du conseil de l'Intercoopération du Saguenay-Lac-St-Jean.

Cette campagne vise à concrétiser, au niveau de toutes les coopératives, ce qu'on nomme de sixième principe de base de la coopération, c'est-à-dire l'intercoopération.

C'est ainsi que quelque 160 organismes de la région seront invités à prendre une part active au Conseil de l'Intercoopération, en faisant l'acquisition d'une part sociale d'admissibilité au départ.

## A St-Coeur-de-Marie

# Les citoyens s'intéressent aux affaires municipales

Par Gilles GOULET

## Au temps du calme plat

**ST-COEUR-DE-MARIE-** Il n'est pas loin le temps où les réunions du conseil municipal du village de St-Coeur-de-Marie se déroulaient en aparté. Le maire et ses conseillers réglèrent en tête à tête les affaires de l'Etat. Très peu de gens assistaient aux délibérations, prétextant que seules les personnes touchées par l'un ou l'autre des sujets débattus avaient intérêt à se retrouver devant ses administrateurs. De séance en séance, c'était pour ainsi dire le calme plat. Le mot plat n'est pas trop fort.

Aujourd'hui, le tableau est tout autre. A chacune des présences publiques de ceux qui furent élus pour administrer la chose publique, l'enceinte est quasi toujours pleine. Du moins, toutes les chaises sont occupées. Peut-être faudra-t-il en ajouter d'autres bientôt! Quoiqu'il en soit, hommes et femmes se font un devoir, quand ce n'est pas un plaisir, d'être là. Les membres du comité des citoyens semblent avoir pris leur rôle au sérieux. "J'ai quelques questions à poser à M. le Maire," nous confiait l'un d'eux avant que ce dernier invite les gens au recueillement.

## Nomination et lettre importantes

Après la prière, on nomma et assermenta un conseiller en la personne de M. Benoît Gaudreault qui terminera le mandat

de M. Raynald Fortin, parti pour le Grand Nord. Puis on passa au rituel mensuel de l'acceptation des comptes pour le mois de février. Nous avons appris que le Centre sportif Mistouk avait réalisé des bénéfices nets de \$2,500. au cours du mois. L'acceptation du procès-verbal fut, comme dans toute bonne organisation, vite faite.

Au chapitre de la correspondance, une lettre a attiré notre attention, soit celle de Michel Bouchard, jeune étudiant Mistoukois qui poursuit présentement des études au Collège de Matane. Il informait les membres du conseil qu'il était en train de préparer un mémoire et une recherche sur les possibilités d'exploitation actives du Couvent Notre-Dame-de-l'Isle, après sa désaffectation scolaire. Ceux et celles qui ont visité le Musée de la Semaine Historique se souviendront certainement de cette jeune tête blonde qui circulait ici et là sur le chantier qu'il avait monté avec d'autres camarades. Subséquemment, nous vous entretiendrons de ce jeune homme et de ses idées touristiques révolutionnaires. Histoire que le travail qu'il effectue présentement ne devienne pas lettre morte.

## Cuisine municipale

M. Théo Larouche fut nommé maire suppléant pour la prochaine période de trois mois. Une missive du responsable de la Bibliothèque Centrale de Prêts, succursale de St-Coeur-de-Marie, M. Serge Tremblay, nous a fait prendre conscience de l'importance d'avoir un tel service vu le grand nombre d'abonnés: 1,114. Puis, ce fut la cuisine habituelle: Renouvellement d'un emprunt temporaire, demande de crédit,

demandes de permis de construction, adoption du règlement 152 relativement aux droits sur les transactions immobilières. Après avoir discuté de 2 ou 3 autres sujets mineurs, M. Omer Bouchard invita les contribuables à y aller de leurs interventions.

## Place au peuple

A la suite de quelques questions de quelques contribuables, nous avons appris de la bouche du maire que la Corporation du Centre sportif Mistouk n'avait jamais été abolie mais qu'elle avait bel et bien été écartée du dossier à la suite d'une intervention

d'un haut personnage de la Commission Municipale de Québec; le conseil d'administration de l'aréna s'était réuni la semaine dernière avec ladite Corporation dans le but de discuter sur la possibilité de mettre une glace artificielle dans la bâtisse; le secrétaire-trésorier des municipalités, M. Florent Côté, préparait actuellement un document sur les budgets normalisés et consolidés des deux municipalités, document qui sera présenté d'ici une quinzaine de jours au Comité de la fusion; rien ne laissait présager que la taxe spéciale qui a plus que doublé dans le nouveau quartier résidentiel cette année ait atteint un plafond certain.

## Un intérêt

Personnellement, nous estimons que les séances du Conseil municipal de St-Coeur-de-Marie sont devenues plus intéressantes depuis que le monde a accepté d'y prendre part de façon positive en posant les questions qui s'imposent; en forçant le maire et les conseillers à se prononcer sur des sujets brûlants d'actualité de façon claire, nette et précise; en livrant au maire et aux conseillers les bonnes idées qui trottent dans la tête de celui-ci ou celui-là dans le but avoué de faire avancer le CHAR DE L'ETAT; en obligeant les élus du peuple à prendre les bonnes décisions devant lui et non pas en aparté.

Nous croyons que c'est là le

véritable rôle de ceux que nous appelons: Chiens de garde. Qu'ils soient membre d'un comité quelconque, simple soldat, homme de plume ou de micro, cela n'a pas d'importance. Parfois, ils sont davantage des porte-étendards que des chiens de garde.

Cette description d'une réunion du Conseil municipal du village de St-Coeur-de-Marie est une première et dernière à la fois. Nous avons voulu tout simplement faire la preuve que l'intérêt manifesté pour une chose nait avec la participation. Plutôt que de vous informer de ce qui a bien pu se passer ici et là, si vous en avez le temps, soyez sur les lieux...

## Participation à un concours d'art oratoire national



Caroline Harvey



Hervé Fortin

ALMA- Caroline Harvey et Hervé Fortin représenteront Alma, dans le cadre d'un concours d'art oratoire, organisé par les Clubs Optimistes.

Caroline Harvey étudie au niveau secondaire II à Alma, alors qu'Hervé Fortin est étudiant en secondaire III au séminaire Marie-Reine du Clergé de Métabetchouan.

Après avoir aiguisé leur talent devant les membres du Club Optimiste d'Alma lundi dernier, Caroline et Hervé doivent maintenant se

préparer en fonction du concours qui aura lieu au niveau de la zone, à Jonquière, le 9 avril prochain.

Cette année, le thème sur lequel les jeunes orateurs doivent s'exprimer est "Ensemble, tout est possible." S'ils réussissent à s'imposer au niveau de la zone dans leur catégorie respective, soit masculin et féminin, les représentants d'Alma se rendront alors à Montréal en septembre prochain, pour participer à la grande finale du concours.

Les gagnants, en plus de se mériter un trophée officiel, se voient également décerner une bourse d'étude d'une valeur de \$500.

Devant les membres Optimistes d'Alma, Caroline Harvey a illustré le thème en parlant de la participation dans une équipe de hockey alors qu'Hervé Fortin tentait de donner des moyens pour éliminer les injustices sociales comme la pauvreté. Notons que les candidats ne doivent pas être âgés de plus de 16 ans.

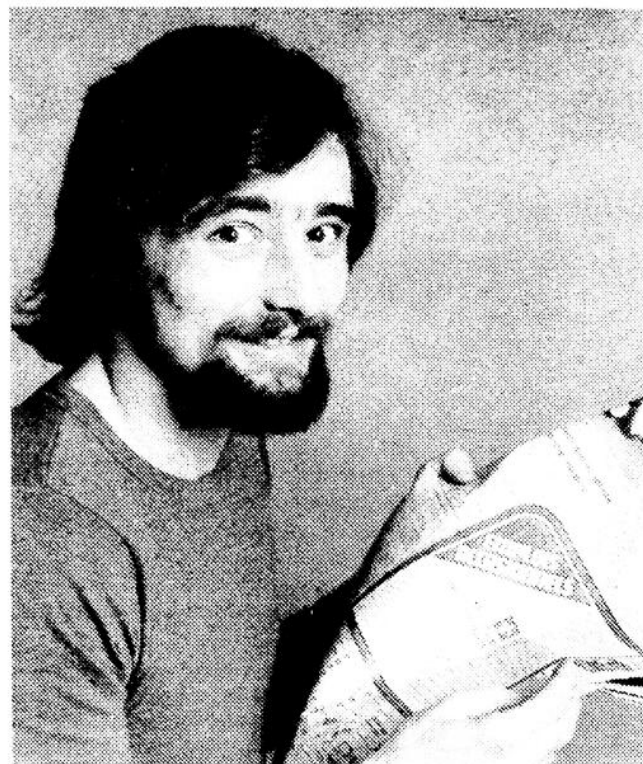

C'est à cette enseigne que se déroule la campagne des emplois occasionnels du ministère des Transports. Près de 7.500 emplois sont offerts aux Québécois dans les douze régions administratives du ministère.

## 91 emplois offerts par le ministère des Transports dans la région d'Alma

QUEBEC- Tous les ans, à cette époque, le ministère des Transports procède à l'engagement d'un certain nombre d'employés en prévision de la période intense de travaux de voirie exécutés dans les régions du Québec.

Cette année, l'opération a été lancée suivant une nouvelle politique d'embauche pour les emplois occasionnels, qui offre à tous les candidats qualifiés des chances égales d'obtenir un emploi.

Dans la région d'Alma, le ministère engagera 91 employés au cours des prochaines semaines. Pour postuler ces emplois, des formulaires sont disponibles jusqu'au 20 mars au ministère des Transports, rue Saint-Antoine à Métabetchouan et au centre de maintenance de l'oeuvre du Québec, rue Sacré-Coeur à Alma.

### CLUB FLEUR DE L'AGE SAGUENAY-LAC-ST-JEAN INC. Mi-Carême

La direction du Club Fleur de l'Age Saguenay-Lac-St-Jean Inc. invite ses membres et leurs amis à une soirée de danse costumée à l'occasion de la Mi-Carême, à la salle Coronet, dimanche le 20 mars 1977. Il y aura prix de costumes et prix de présence.

### Encore une augmentation de loyer

C'est le temps d'acheter

Chez nous, vous devenez votre propre contracteur

C'est fini, j'en ai assez!  
J'achète ma maison pour peu de comptant.

**ON A POUR VOUS**

15 terrains disponibles à Isle-Maligne  
5 terrains à Delisle  
Peu de comptant requis  
Prix avantageux  
Octroi possible  
Nous pouvons livrer sur votre fondation



**MAISON MODELE OUVERTE**  
Tous les jours de la semaine jusqu'à 5.00 hres  
Samedi et dimanche de 2.00 hres à 4.30 hres le soir sur rendez-vous seulement

Vendeur des maisons sectionnelles Perron

**Spisi INC.**

Société de prêts et d'immeubles S.I. Inc. couetier en immeuble

**668-8818**

**Daniel Lafrance,**  
agent  
265 Boutet, Alma  
668-8818-8368

### H & R BLOCK a 17 raisons qui devraient vous inciter à les laisser préparer votre déclaration d'impôt.



Raison numéro 14.  
Les gens de H & R BLOCK sont humains et quelques rares fois, ils commettent une erreur. Par contre si cette erreur vous occasionne un surplus d'impôt à payer, vous ne payez que l'impôt. H & R BLOCK paie tout intérêt et pénalité.  
Ils se portent garants de leur travail.

**H&R BLOCK**  
POUR VOTRE IMPÔT

Chez **Sears**  
645, Ouest, Sacré-Coeur  
ALMA  
Ouvert aux heures de magasin



**NOTRE NOUVEAU LOCAL**

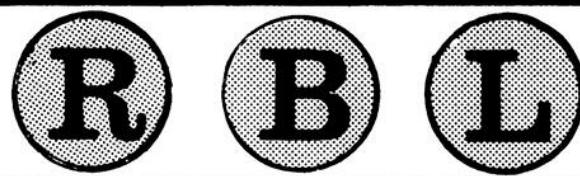

**RAOUL BLACKBURN LTEE**  
ameublements et équipements de bureau  
"LES VRAIS SPECIALISTES"

420 Sacré-Coeur Ouest Alma 668-7956

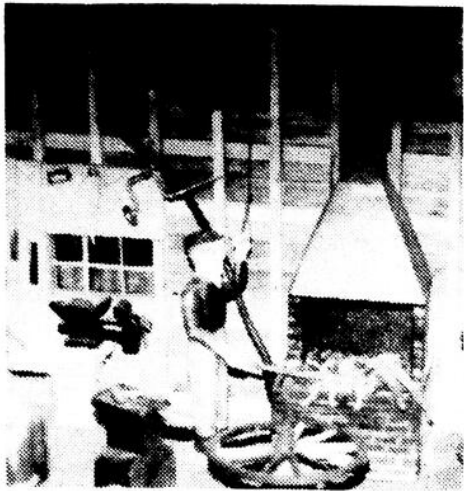

# Pour Valérien Tremblay, le souci du détail compte



## texte et photos Vital MUNGER

ST-HENRI-DE-TAILLON- Depuis plus de 25 ans, M. Valérien Tremblay de St-Henri-de-Taillon s'intéresse à la fabrication d'objets miniatures. Cet intérêt, il l'a toujours eu. "J'ai toujours bricolé, dit-il. Je fais mes réparations dans la maison moi-même."

Le résultat de son travail est très intéressant. En fait, lorsqu'on regarde la boutique de forge ou la vieille maison, on se demande comment un individu peut-être assez patient pour en venir à réaliser des répliques miniatures avec autant de fidélité.

### Du détail

En effet, lorsque vous regardez dans la boutique de forge, par exemple, non seulement voyez-vous les personnages en train de travailler mais, encore, les outils miniatures fonctionnent-ils selon le mécanisme de l'outil de grande nature.

Dans la vieille maison, c'est la même chose. Ce seul ouvrage lui a nécessité près d'un an de travail. Le plancher est en vrai bouleau, entièrement taillé en petites planches. La réplique de la table est exactement semblable à sa grande sœur. Le garde-fou qui longe le grand escalier est étonnant. En effet, toutes les petites poutres sont taillées individuellement.

Pour ce qui est des personnages, généralement, il les fait lui-même. Ils sont en bois. Dans la maison, on peut d'ailleurs noter un détail très intéressant. En effet, sur le poêle à bois, de petites marmites contiennent une vraie tourtière ou une vraie tarte. C'est madame Tremblay qui les a faites en expliquant que cela ne représentait pas de problème majeur, puisque la pâte séchait et se conservait intacte.

### Un intérêt

L'intérêt de M. Tremblay à l'égard de son travail est tel qu'il ne se satisfait de banales répliques. "Un quatre roues à planches" est tellement bien reproduit que même les lames de ressorts fonctionnent. Le jeu de chacune des roues est indépendant et l'attelage du cheval est exactement comme un vrai et tout fait de cuir.

Dans la maison, une femme file la laine au rouet. Même si le rouet est miniature, on le fait tourner et il file réellement la laine.

### Une exposition

Les oeuvres de M. Valérien Tremblay se trouvent pratiquement exposées en permanence chez lui. En effet, il a installé le tout dans un corridor vitré. De l'entrée, on voit un village miniature à l'intérieur.

C'est madame Tremblay qui explique comment cette idée est venue: "Au début, il faisait des choses et on ne savait pas quoi en faire. Je lui ai dit de les garder et de mettre ensemble toutes les pièces."

C'est ainsi que, graduellement, il s'est constitué une collection de belle valeur.

Souvent, en été, principalement, des gens arrêtent chez M. Tremblay pour aller admirer son travail.

### Pas à vendre

Cependant, il ne vend pas ce qu'il fabrique avec tellement de soins. "Pour le temps que ça me prend, dit-il, ça ne vaut pas le peine de vendre ça." Il travaille donc pour son propre plaisir.

"Je travaille quand ça me le dit, révèle M. Tremblay. Des fois, c'est toute une journée, des fois seulement quelques heures." Il y a aussi des journées où il n'y touche pas du tout.

En outre, M. Tremblay signale qu'il n'utilise guère d'outils perfectionnés pour accomplir son travail. Il se contente d'une

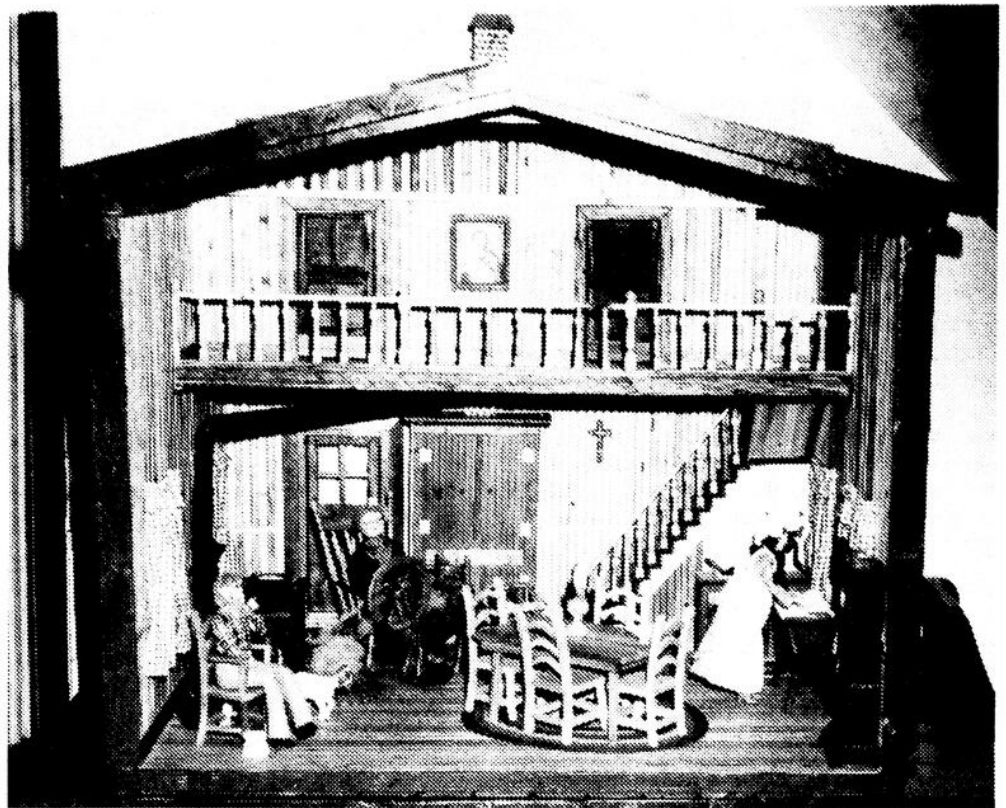

lime, d'une râpe et d'un couteau de poche. Comme bois, il se sert principalement du pin, du cèdre et du bouleau.

### A l'extérieur

D'autre part, s'il travaille beaucoup à l'intérieur, M. Tremblay n'en apprécie pas moins le travail au grand air. Lui-même ancien cultivateur, il passe de longues heures à l'entretien de son parterre pendant la saison estivale. Son terrain est orné de grandes sculptures. On y retrouve, entre

autres, un chevreuil et une girafe.

Il possède encore plusieurs instruments aratoires qui étaient très connus avant l'arrivée du tracteur. En effet, au moment où il a cessé de cultiver la terre, il se servait encore des chevaux pour travailler dans les champs. Comme il n'y a que peu de temps qu'il a ainsi cessé de cultiver, il déclare: "Souvent, des gens arrêtaient pour prendre des photos quand je travaillais dans le champ." En somme, c'est dans toute sa personne que Valérien Tremblay est artisan.

## Le Paquet de Portraits par excellence en Couleur classique\*...



8 x 10



5 x 7



Porte-feuilles



Porte-feuilles

2-8x10-2-5x7

8- dimension porte-feuille

2 Poses Différentes

Vous payez ce versement au temps de la prise de photos...

.98

Puis, vous payez le solde au temps de livraison...

9.98

Prix total est seulement...

10.96

Commandes de Paquets entiers seulement — comme montré — Satisfaction garantie ou versement remboursé

- Vous recevez 2 jeux de photos, 2 poses!
- 11 photos en tout—moins de \$1 chacune!
- Vous ne payez rien si vous n'êtes pas satisfait des photos—versement entier retourné!
- Personnes de tout âge bien reçues—enfants et adultes!
- \$1 de plus par personne pour les photos de groupe.
- Livraison rapide—qualité professionnelle!

17,18,19 MARS

Zellers

1055 Ave, Du Pont Sud,  
Tél.: 662-6566  
Alma

Heures de prise 10 a.m. à 1 p.m., 2 p.m. à 5 p.m., vendredi à 7,30 p.m. — samedi à 5 p.m.

\* A J&P Product

# Une bonne expérience pour une famille

Par Vital MUNGER

Il y a quelques semaines, nous vous avons présenté un article relativement aux placements de certains enfants dans ce qu'on nomme des "foyers d'accueil" des représentants du bureau de Service Social d'Alma étaient alors venus expliquer comment on trouvait un foyer pour des enfants, qu'ils soient normaux ou handicapés physiquement ou intellectuellement.

Cette semaine, nous avons rencontré une femme assez exceptionnelle. En effet, au cours des dernières années, elle a accueilli chez elle deux enfants. L'un d'eux était considéré comme normal alors que l'autre souffre d'une déficience. Nous ne vous dévoilerons pas son identité réelle. Cependant, pour lui trouver un nom, nous l'appellerons Mme Tremblay. Comme les Tremblay sont plus que nombreux dans la région, il ne devrait pas y avoir de problème de ce côté.

## Il a eu peur

Mme Tremblay avait de nombreuses filles à la maison, mais seulement un garçon. C'est ainsi, explique-t-elle, que lui est venue l'idée d'insérer un autre garçon dans le foyer. Ce dernier était âgé de sept ans la première fois qu'on l'a vu à la maison. Il s'est d'ailleurs produit un fait cocasse à ce moment. "La première fois qu'il est entré, raconte Mme Tremblay, les filles l'ont entouré immédiatement et il a eu peur. Il est reparti avec le représentant du service social et il est revenu dans l'après-midi. Il est allé jouer avec les autres enfants et tout a été normal."

## Neuf ans

Ce dernier est resté pendant neuf ans chez madame Tremblay. "Je n'ai jamais eu de gros problèmes avec lui, dit-elle. Il n'aimait pas les études, mais on trouve partout des enfants qui n'aiment pas l'école."

Pendant ces neuf années, explique-t-elle, ce garçon est devenu un membre à part entière de la famille. "Mes enfants ne faisaient pas de différence" explique-t-elle.

Neuf ans après son arrivée dans cette famille, il devait repartir avec un de ses parents. On peut se demander quelle impression cela peut produire. Pour sa part, Mme Tremblay prend le tout avec sérénité: "Les enfants en viennent toujours à nous quitter, à partir, dit-elle. Ils se marient ou ils vont étudier à l'extérieur." Cependant, celui qui est aujourd'hui devenu un jeune homme n'a pas oublié sa famille de neuf ans. En effet, Mme Tremblay mentionne qu'il vient encore passer des fins de semaines.

## Le second

Pour ce qui est du second cas, l'histoire est différente. En effet, l'enfant est atteint de mongolisme. Laissons Mme Tremblay raconter: "Au début, j'avais demandé un enfant normal. On m'a alors proposé celui-ci. J'étais réticente. Vous savez, avant, c'était des enfants qu'on voyait de loin, qu'on avait peur d'approcher. Je n'étais pas certaine de le garder. Mais, pour les filles, ce n'était pas la même chose. Aussitôt qu'il est arrivé, elles se sont mises à s'en occuper et c'était toute une histoire pour savoir qui le laverait ou le changerait. Comme je n'étais pas certaine de le garder, mes filles en ont presque fait un drame. Mais, je leur ai expliqué qu'il fallait que je prenne une décision moi-même." Finalement, elle devait se décider à le garder.

## Des problèmes?

"Pendant les premiers 15 jours, expli-

que Mme Tremblay, c'était plus difficile parce qu'il fallait que je m'habitue à avoir, à nouveau, un jeune enfant dans la maison. Et puis, j'ai repris rapidement mes petits trucs." Elle n'a d'ailleurs pas l'intention de tout laisser tomber au premier obstacle: "Je ne suis pas démissionneuse" dit-elle.

## La famille

Pour ce qui est des enfants, comme nous avons pu le constater, il n'y a jamais eu de problème lors de l'arrivée d'un nouveau. Immédiatement, les autres l'accueillaient avec chaleur. Pour sa part, dans le cas du dernier, Mme Tremblay explique que son développement est aidé par la présence des autres enfants. Quant à ses enfants, elle estime que l'expérience est très précieuse pour eux.

## On sort

D'un autre côté, on se souviendra qu'il y a quelques années, les enfants qui n'étaient pas comme les autres étaient considérés comme une grande honte pour la famille. On les cachait, on évitait de les sortir en public. Mme Tremblay, de son côté, n'hésite pas à aller chez sa parenté avec l'enfant.

## L'inquiétude

Comme ces enfants, qu'ils soient normaux ou non, ont encore généralement leurs parents, on peut se demander s'il faut s'inquiéter du fait qu'ils puissent les réclamer en tout temps. En effet, les parents naturels, selon la loi, ont toujours la priorité.

A ce sujet, Mme Tremblay indique: "Il ne faut pas trop y penser ou se tracasser avec cela. Je crois que ça fait partie des risques. D'ailleurs, le risque est le même de l'autre côté. Si j'étais malade et si je ne pouvais plus garder l'enfant, ce serait aussi difficile." Donc, elle considère que l'enfant est avec elle pour plusieurs années.

## Un stimulant

"C'est un stimulant dans la maison, affirme-t-elle. Lorsque les enfants sont un peu plus vieux, on a tendance à se négliger, à se laisser aller. Pour moi, c'est très motivant."

le développement de l'enfant l'intéresse énormément. Il est à la maison depuis quatre mois et des signes indiquent déjà qu'il a évolué depuis ce temps. Des représentants de la Villa des Lys rencontrent d'ailleurs Mme Tremblay pour discuter du cheminement de l'enfant et de ses possibilités. C'est ainsi qu'elle prend de précieux conseils. En outre, révèle-t-elle, avant de prendre sa décision finale, Mme Tremblay a lu des livres sur le sujet.

## Tout est bien

Aujourd'hui, Mme Tremblay en est à sa deuxième expérience et elle déclare: "Je ne regrette absolument rien." Tant son mari que ses enfants se sont parfaitement adaptés à des situations nouvelles sans que la vie familiale soit affectée négativement. Au

contraire, on nous dit que tout a été profitable pour tous.

Comme vous pouvez sans doute le constater, il n'y a pas que des expériences malheureuses lorsqu'il est question de familles d'accueil. Si vous êtes intéressés, n'hésitez pas à communiquer avec le bureau d'Alma du Centre des Services Sociaux.

Samedi, 19 mars  
Dimanche, 20 mars

# GRATIS

## Double Boni



16 oz liq. de salade  
de chou crémeuse et 16 oz liq.  
de n'importe quelle autre salade au choix  
avec l'achat d'un seau ou d'un baril de

## Poulet Frit à la Kentucky®

## La Villa du Poulet®

INTER-LOTO		TIRAGE DU 4 MARS, 1977		3° NUMERO COMPLET		2349684		GAGNE \$50,000		6° NUMERO COMPLET		1779973		GAGNE \$5,000			
1,322,227		12,549 \$1,205,100.		16		49684		GAGNE \$1,000		15		79973		GAGNE \$1,000			
billets vendus		gagnants en dix		1540		684		GAGNE \$50		1560		973		GAGNE \$50			
1° NUMERO COMPLET		1264692		GAGNE \$250,000		4° NUMERO COMPLET		1529193		GAGNE \$25,000		7° NUMERO COMPLET		2736790		GAGNE \$5,000	
15		64692		GAGNE \$1,000		15		29193		GAGNE \$1,000		15		36790		GAGNE \$1,000	
1557		692		GAGNE \$50		1558		193		GAGNE \$50		1559		790		GAGNE \$50	
2° NUMERO COMPLET		1191381		GAGNE \$100,000		5° NUMERO COMPLET		1939350		GAGNE \$25,000		8° NUMERO COMPLET		2437507		GAGNE \$5,000	
14		91381		GAGNE \$1,000		14		39350		GAGNE \$1,000		15		37507		GAGNE \$1,000	
1551		381		GAGNE \$50		1556		350		GAGNE \$50		1541		507		GAGNE \$50	

# L'Office de la Protection du Consommateur Bientôt un bureau à Alma?

Par Vital MUNGER

ALMA- Le responsable régional de l'Office de la Protection du Consommateur, M. Robert Bisailon, a indiqué que les chances étaient bonnes pour que l'organisme installe éventuellement un bureau à Alma.

## Une expérience

M. Bisailon, au cours des dernières semaines, a passé quatre jours à Alma, dans les bureaux de la Caisse d'Économie des Travailleurs d'Alma. Il explique: "Nous voulions tâter le pouls de la population d'Alma. Nos bureaux sont situés à Jonquière, mais nous recevons de nombreux appels du secteur. Nous voulions aussi voir en quels endroits nous pourrions vraiment répondre aux besoins des consommateurs."

Nous avons aussi songé, a mentionné M. Bisailon, que les gens aimeraient peut-être nous rencontrer face à face. Comme les circonstances nous le permettaient, nous avons donc tenté l'expérience pour, en même temps, voir à implanter éventuellement un bureau à Alma."

## Très satisfait

Relativement aux résultats de cette expérience, M. Bisailon se dit très satisfait. En effet, en quatre jours, il avait reçu une cinquantaine de demandes de gens de la région, ce qui est considéré comme excellent. Il précise: "C'est quand même fantastique si on considère que nous n'avons pas eu un support publicitaire énorme et que nous n'avons, pas non plus, eu le temps de bénéficier de la publicité de bouche à oreille. Ce sont des résultats très satisfaisants."

## Un besoin à combler

C'est ainsi que M. Bisailon en est venu à la conclusion que le besoin d'un tel bureau, à Alma, s'est nettement fait sentir. Il devait ajouter: "C'est d'ailleurs dans les plans de l'Office de prendre de l'expansion et d'établir des bureaux dans les principaux centres du Québec, comme à Alma si, évidemment, les gens en font la demande."

A ce chapitre, M. Bisailon a signalé que des pressions auprès des autorités politiques du milieu pourraient constituer un moyen par lequel la population manifesterait son besoin.

## L'endettement

Parmi les principaux problèmes rencontrés à Alma et le secteur, M. Bisailon fait mention de la facilité avec laquelle les gens semblent s'endetter. Il estime que c'est un problème qui ressort particulièrement pour le secteur: "Bien des gens ont une grosse automobile et n'ont pas de quoi s'acheter à manger, dit-il."

En outre, ici comme ailleurs, on retrouve le problème des voitures usagées. M. Bisailon constate: "Les gens semblent croire tout ce que leur disent les vendeurs, comme si c'était l'évangile. Le rapport entre le vendeur et l'acheteur est faussé. On dirait qu'on oublie que les vendeurs ne peuvent exister s'il n'y a pas de clients. Le gros bout du bâton, ce doit normalement être l'acheteur qui le tient. Pour ma part, je dis aux gens qu'il est de beaucoup préférable de dépenser \$25 pour faire examiner une auto par un mécanicien compétent que d'en dépenser \$3,000 pour avoir un citron."

## L'information

Le responsable régional de l'OPC note encore que les gens souffrent d'un manque d'information sur leurs droits. Ainsi, souvent on ne sait pas que le délai de cinq jours pour annuler un achat n'est valable que pour les vendeurs itinérants et, encore, pas dans tous les cas.

"Aussi, ajoute M. Bisailon, un bon nombre de demandes que nous recevons n'ont même pas rapport avec la loi de la protection du consommateur. Il est vrai que notre rôle d'informateur doit prendre plus de vigueur, soutient-il."

En outre, M. Bisailon signale que le gouvernement adoptera une nouvelle loi pour la protection du consommateur. Cette dernière devrait normalement donner plus de pouvoir à l'office, ce qui ne pourra que l'aider dans sa tâche.

La question d'éducation prend également une importance considérable. "Lorsque je vais dans les écoles, souligne M. Bisailon, je répète souvent qu'une signature, c'est un engagement. Il est important de faire l'éducation de la population. Les lois représentent des correctifs. Cependant, si les gens sont mieux éduqués, le recours à la loi est moins nécessaire."

## On s'est fait avoir

On se souviendra que plusieurs personnes de la région s'étaient littéralement fait rouler par des systèmes de ventes

pyramidales. Notre secteur avait été particulièrement touché par ce problème. "Avec ces histoires de ventes pyramidales, mentionne M. Bisailon, il n'y a que ceux qui sont en haut de la pyramide qui peuvent faire de l'argent. D'ailleurs, les gens embarquent trop facilement lorsqu'on leur parle de faire de l'argent rapidement et en quantité. Il faut dire que beaucoup d'argent circule dans la région. Souvent, la moyenne per capita est plus élevée que dans les grands centres. C'est pourquoi des gens sont donc intéressés à venir tenter leur chance."

En outre, il y a également un problème avec les

vendeurs itinérants qui sont très nombreux dans la région. Souvent, des gens achèteront des choses dont ils n'ont absolument pas besoin. Dernièrement, mentionne M. Bisailon, on a eu des problèmes avec les vendeurs des fameux détecteurs de fumée et de chaleur: "Les vendeurs, explique M. Bisailon, montrent des films qui font peur aux gens et des lettres de chefs de pompiers ou des choses du genre."

En fait, rappelle M. Bisailon, ce qu'il ne faut pas oublier, c'est que l'acheteur ne doit pas perdre de vue que c'est lui qui tient le gros bout du bâton lorsqu'il fait affaire avec un vendeur

## LA MARQUIS BROUGHAM:

la précieuse impression  
d'avoir autour de vous  
une grosse voiture solide

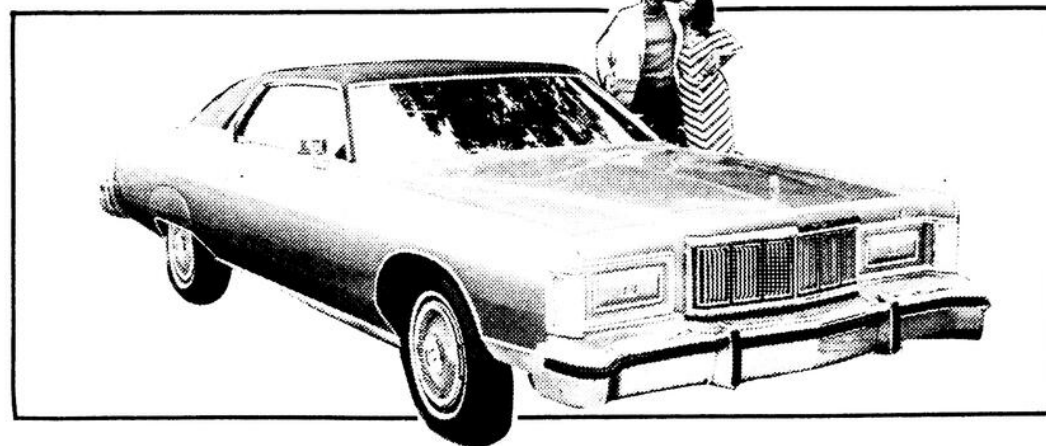

VENEZ VOIR NOS VOITURES USAGÉES,  
ELLES SONT EN BONNE CONDITION.



ADRIEN GRAVEL  
directeur des ventes



CLAUDE MORIN  
évaluateur



ALDEGE COTE  
représentant



YVAN THIVIERGE  
représentant



MARCEL BOUCHARD  
représentant



J.-C. BRISSON  
représentant

FORD  
MERCURY

BOULEVARD AUTO LTÉE

ALMA

POUR UN SERVICE  
DIFFÉRENT



# Sept Jours

avec René MALTAIS



## D'une originalité surprenante

L'originalité ne manquait pas cette année au Carnaval de Ste-Monique. Comme ces deux bouteilles de bière par exemple que nous ne pouvons malheureusement vous présenter en couleurs. On peut cependant vous assurer que les couleurs étaient vraiment bien reproduites dans cette oeuvre de M. Ghislain Gilbert. Les quatre autres chefs-d'oeuvre de la nature étaient les duchesses de ce carnaval.

## M. Camille-G. Moreau confrencier invité

Monsieur Camille-G. Moreau, président de l'Office du Crédit Agricole du Québec, sera conférencier à l'assemblée générale annuelle de la Caisse d'Etablissement Saguenay-Lac-St-Jean qui se tiendra le 28 mars 1977 au Manoir du Rocher à Alma.

La Caisse d'Etablissement a connu une excellente année en 1976. Ses membres, répartis à travers toute la région du Saguenay-Lac-St-Jean, prendront connaissance des résultats obtenus au cours de cette assemblée qui sera suivie d'un banquet et de la conférence de Monsieur Moreau.

L'allocution du président de l'Office du Crédit Agricole du Québec sera d'une très grande actualité. Il dévoilera en effet les grandes lignes du programme de l'Office en faveur d'une participation des institutions privées dans le crédit à long terme en agriculture.

## Avez-vous déjà vécu à Chibougamau?

Avis à toutes les personnes qui auraient vécu à Chibougamau entre les années 40 et 55 et, qui seraient en mesure de fournir des renseignements [photos, anecdotes, etc.] utiles à monter la Société Historique de Chibougamau.

Les membres de la société vous seraient reconnaissants de bien vouloir leur faire parvenir le plus tôt possible tout renseignement utile. La société s'engage à photocopier les documents et à les retourner à leur propriétaire.

Micheline Laprise  
Société Historique  
Service Culturel  
650, 3ième rue  
Chibougamau



## Cher Eugène - La Régie des Rentes du Québec

L'émission "Cher Eugène" reprendra l'antenne de Radio-Québec, vendredi le 25 mars 1977, à compter de 22:00 heures et fera connaître aux téléspectateurs un autre service fort important de l'administration gouvernementale québécoise, la Régie des Rentes. Comme à l'habitude, Lise Le Bel animera cette émission et y accueillera monsieur Gilles Villeneuve, représentant de la Régie des Rentes du Québec, qui parlera du rôle de cet organisme, de son programme et indiquera les procédures à suivre pour se prévaloir des avantages offerts par le régime de rentes. De son côté, Eugène [Jean-René Ouellet] expliquera à son ami Paulo [André St-Denis] comment il prévoit s'assurer une vieillesse confortable.

N.B.: Les câblodistributeurs diffusant Radio-Québec en différé, présenteront cette émission vendredi, le 8 avril 1977 à 22:00 heures.

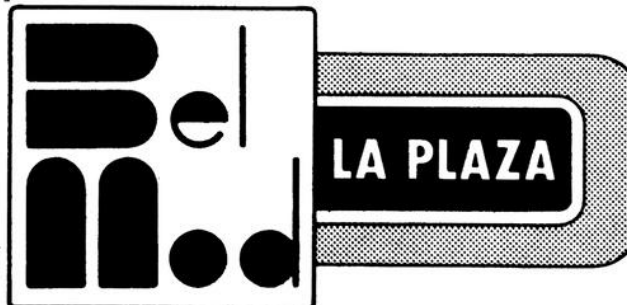

## Le millionnaire très difficile à rejoindre

Rejoindre le nouveau millionnaire Alain Duchesne, hier, était presque aussi difficile que gagner un million lors du prochain tirage de Loto-Canada.

A la résidence de ses parents sur la rue St-André à Métabetchouan, Mme Duchesne a été d'une grande gentillesse mais n'avait pratiquement rien à dire, ne pouvant évidemment se placer dans la peau de son fils militaire.

Elle m'a simplement appris qu'Alain l'avait appelé d'un endroit secret à deux reprises lundi mais qu'elle ne l'avait même pas vu depuis que la chance lui a tombé sur la tête.

Elle a dit penser qu'il s'est rendu à Montréal

hier matin pour réclamer son prix.

Lorsque Mme Duchesne m'a mentionné qu'elle trouvait que c'était un trop gros prix, je me suis empressé de lui communiquer mon numéro de téléphone, mais je la soupçonne de ne pas l'avoir retenu.

Le père du gagnant, M. Napoléon Duchesne,

est un ancien contremaître de la Compagnie Price. Les trois fils de cette famille font partie des Forces Armées Canadiennes dont un cantonné à Trenton, Ontario.

Encore plus près de nous, on sait que M. Armand Nolin, commis à l'usine Price d'Alma, a gagné \$100.000 qu'il n'a pas, lui non plus, à partager avec d'autres.



## Président honoraire

Monsieur Luc Harvey, chef de police d'Alma, a accepté la présidence honoraire de la souscription annuelle de la Croix-Rouge, section Lac-St-Jean Est.

L'inauguration officielle de la campagne aura lieu à la salle de l'hôtel de ville d'Alma, ce soir [mercredi] à 20 heures.

A cette occasion, des décorations seront décernées à la Jeune Chambre d'Hébertville-Station et au conseil des Chevaliers de Colomb d'Isle-Malige.

Les foyers seront visités mardi soir le 22 mars de 18 hres à 20 hres.

Chaque don de \$2.00 fera de vous un ami de la Croix-Rouge et vous permettra de participer au tirage des \$2000, distribués à travers la région, selon le président honoraire, M. Luc Harvey.

## Claude St-Denis à Alma

Les Jeunesses Musicales du Canada présenteront à la Tourelle du Collège d'Alma, mercredi le 23 mars 1977, Claude St-Denis, mime.

Claude St-Denis fut, en 1956, le premier gagnant du concours "La Couronne d'Or" du réseau français de télévision de Radio-Canada. Boursier du Conseil des Arts du Canada, il étudia



durant un an à l'école de Mime Etienne Decroux à Paris ainsi qu'au Piccolo Teatro de Milan, en 1960.

**TOITUREX INC.**  
659, AVENUE MELANCON, ST-BRUNO.  
spécialistes en structures de toit 343-3315

## Plusieurs mois de prison pour l'affaire de Mont-Apica

Le 17 novembre dernier, des individus étaient pris en train de percer un coffre-fort au quartier général des Forces Armées Canadiennes à Mont Apica.

Le lendemain, les media d'information s'emparaient de cette nouvelle et on poussa les hypothèses jusqu'au vol de documents secrets. Au moment de la découverte, un coffre avait déjà été éventré mais les oiseaux de nuit avaient constaté qu'il ne contenait que des documents que l'on devait qualifier d'importants plus tard.

Au lendemain de cette aventure, les quatre individus comparaissaient devant un juge à La Malbaie et choisissaient d'être jugés par un juge et douze jurés. La défense assurée par Me Michel Tremblay fit les démarches pour que le dossier soit transféré dans le district d'Alma et c'est lundi, quatre mois après la nuit du Mont Apica qu'ils se présentaient devant le juge Lucien Larouche et optaient cette fois-ci d'être jugés devant un magistrat seul.

Tous quatre plaideront coupables aux diffé-

rents chefs d'accusation que venait de leur lire Mlle Andrée Bouchard.

Normand Larouche, un jeune homme possédant un léger dossier répondait à trois chefs et il fut condamné à trois mois de prison sous chaque chef, à être purgés concurremment.

Martin Renaud, qui a un dossier un peu plus chargé, répondait également à trois chefs et il devra passer les quatre prochains mois à l'ombre.

Serge Renaud, qui avait à répondre à un chef d'accusation, a été condamné à six mois à être purgés consécutivement à une autre peine dont la balance à faire est de un mois.

Quant à Réal Vincent, il devra passer les neuf prochains mois en prison, ayant été condamné à quatre mois consécutifs au cinq mois qui lui reste à faire sur une condamnation de six mois pour attentat à la pudeur.

Dans le cas des deux Renaud et de Vincent, le président du tribunal a tenu compte du fait qu'ils avaient été en détention depuis novembre, soit près de quatre mois.

### Les vols à l'étalage

## Les auteurs n'ont pas la sympathie des tribunaux

Selon Me André Maltais, procureur en défense, une condamnation de \$50 d'amende ou à défaut cinq jours de prison équivaut à une condamnation à la prison puisque selon lui, sa cliente ne pourra s'acquitter de cette dette dans le délai d'un mois accordé par le juge Lucien Larouche.

La dame, qui bénéficie de l'aide sociale, a plaidé coupable à l'accusation d'avoir volé pour \$38.76 de vêtements de base chez Zeller's dont la politique est de porter plainte pour le moindre vol à l'étalage, ce qui pourrait être de nature à décourager les auteurs de ce fléau.

Le fait que les objets volés étant vraiment des choses nécessaires pour une dame selon la défense, ça pouvait excuser en partie le geste de cette mère de deux enfants et séparée de son mari.

Ce qui a fait dire au procureur de la Couronne, Me Denis Dionne, que la mode avait appris à beaucoup de dames à se passer de certains de ces accessoires, ce qui les excluait des vêtements absolument nécessaires.

La semaine dernière à Chicoutimi, le juge Lucien Tremblay condamnait une dame d'Alma à trois jours de prison pour un vol à l'étalage.

## Le mari victime d'un amant en désespoir

Le troisième angle d'un éternel triangle a été condamné à \$75 d'amende plus les frais, au Palais de Justice d'Alma lundi.

Ce troisième angle, vous l'aurez deviné, est un monsieur qui avait tendance à courtiser une dame, ce que l'époux n'aimait pas il va sans dire.

Ce qui est un peu comique dans cette affaire, c'est que la victime est le mari légitime de cette dame, qui aurait dit des choses pas très chrétiennes sur l'amar tout en proférant des menaces.

Or un soir, le mari se rendait bien tranquillement chez lui à l'aide de ce que la nature a si bien faite, soit les jambes, lorsqu'une voiture s'est arrêtée près de lui. En deux temps trois mouvements, le conducteur devint physiquement convaincant d'où l'accusation d'avoir causé des lésions corporelles mais sans toutefois causer de blessures graves.

Le juge Lucien Larouche a recommandé à l'accusé d'avoir recours aux bons offices de la SQ si de nouveau, des menaces étaient proférées à son endroit.

## Des conditions en veux-tu en v'là

Un jeune homme de 20 ans d'Alma a eu la frousse de retourner en prison après y avoir séjourné 10 mois et en être ressorti il y a à peine trois semaines.

Il comparait devant le juge Lucien Larouche et répondait à deux chefs d'accusations, soit d'avoir causé des lésions corporelles et d'avoir proféré des menaces de mort à Marcel Roux.

La Couronne avait refusé la mise en liberté et l'accusé devait séjourner en prison jusqu'à jeudi, date fixée pour son enquête sur cautionnement. Mais comme il n'y aura pas de juge cette journée-là, on lui accorda la liberté jusqu'au 5 mai sous les conditions suivantes: Ne pas entrer en contact avec quatre individus d'Alma dont les noms ont évidemment été cités; ne fréquenter aucun débit de boisson; être à la maison paternelle avant minuit; ne pas sortir de la maison avant 7 heures le matin; être accompagné de son père s'il quitte le district judiciaire de Roberval et Chicoutimi; se rapporter à la SM d'Alma une fois par semaine; garder la paix.

Voilà tout un chapelet de conditions qui, malgré tout, est encore mieux qu'un séjour à l'ombre.

**VOTEZ POUR**

## La personnalité féminine de l'année

Pour une sixième année, le CLUB LIONS d'Alma organise un concours pour élire LA PERSONNALITE FEMININE DE L'ANNEE [1976].

Ce concours a pour but de rendre hommage à une dame qui s'est particulièrement illustrée dans son milieu.

Il y a évidemment de nombreuses candidates dans le comté de Lac-St-Jean et c'est à vous ou un groupement dont vous faites partie de nous faire parvenir le nom de votre choix.

Cette personne peut se distinguer dans le monde des affaires, dans le monde du bénévolat, sur le plan social et pourquoi pas comme femme de carrière.

LE CLUB LIONS d'Alma vous invite à voter chaque semaine par l'entremise de VOTRE JOURNAL. Ce concours s'adresse à tout le comté de Lac-St-Jean et le dévoilement du nom de la gagnante se fera au Manoir du Rocher le 5 avril prochain, à l'occasion d'un super Lions.

La personnalité de mon choix est:

Nom: \_\_\_\_\_

Adresse: \_\_\_\_\_

Tél.: \_\_\_\_\_

Les raisons de mon choix

FAIRE PARVENIR LE TOUT  
AVANT LE 31 MARS A:

**CLUB LIONS D'ALMA**  
C.P. 342, ALMA

# AVEC Gérard



## TOUT LE MONDE Y PASSE

Good morning everybody, is a very plaisir for me to talk a vous. Si my women wantrait, I am able make my chronicle all in english... But, vu that my women is girl's to Ti-Rose, I am not able to exprime my pensée what I want...

Comme vous pouvez le constater, après seulement UN cours d'anglais, je suis presqu'en mesure de vous livrer toutes les FAUTES de mes amis dans la langue de SHAKE-PIRE... Si Christophe Colomb avait su que l'on pouvait apprendre la langue anglaise plus rapidement que l'italien, je suis certain qu'il aurait jamais DEBARQUE sur nos côtes...

Par contre, Christophe était un homme d'affaires averti. Après s'être fait FINANCER le voyage par les Portugais, il découvrit l'Amérique au nom de l'Espagne, et il nomma ses FIDEL, gardien de CUBA... car Castro (joao) était déjà administrateur Portugais, dès 1500-1548...

Si j'ai écrit tout ce qui précède, c'est que j'ai lu les journaux dernièrement et que je sais que le gouvernement veut mettre l'accent sur l'histoire... C'est vrai, PERSONNE ne sait vraiment d'où il VIENT...

De ce temps-ci, on entend dire partout que les ANGLAIS "mènent" LE MONDE... Je vous crois... Saviez-vous que l'arrière grand-mère de CARTIER était ANGLAISE? Comment croyez-vous que Jacques aurait pu découvrir le Canada si Lord Swinson n'avait pas rencontré la Duchesse Sibellet? Vraiment, nous sommes des MALS FOUTUS...

Si vous rencontrez Mme Normand Morasse et que vous trouvez qu'elle sent la MOUTARDE, ne vous en faites pas, car de ces temps-ci, elle prend des bains de MOUTARDE pour calmer ses NERFS... Les séries Midget Sag-Lac la rendent terriblement nerveuse...

Odette Côté du restaurant Robert Bar-B-Que FAIT du double emploi... Le jour, elle travaille au restaurant et la nuit, elle transporte des copeaux... Ce n'est pas bon du tout, Odette, de brûler la chandelle par les deux bouts, surtout à ton âge...

Pour ce qui est de mon COURRIER DU COEUR, je vais être obligé de me CLAQUER dessus, car le boss ne veut

Y penser  
c'est aussi aider  
**OXFAM**

BIENVENUE AU **Disco Bar**

Restaurant Macchard

ENTREE A L'ARRIERE DU RESTAURANT

VASTE STATIONNEMENT

rien savoir... Contrairement à moi, il est pour l'avancement et il croit ce genre de courrier dépassé. C'est ce que pense également ma belle-mère!

Dimanche dernier, en faisant du SLALOM dans les pentes du Mont Lac-Vert, Robert et Rosanna se sont rencontrés face à face, ce qui a eu pour résultat que Rosanna a brisé

la presse avec une chaudière d'encre et Raymond faisait calmement son boulot en bas, lorsque soudain, Claude échappa son seau d'encre sur la tête du PAUVRE petit Raymond... Que j'aurais donc aimé être là... j'aurais eu un FUN noir...

Tel que je l'avais prévu avant les séries, les Optimistes de Roberval, de l'instructeur JuJu Guillemette, sont devenus PESSIMISTES après seulement deux rencontres contre le Midget POP. JuJu, je te le répètes, l'OPERATION va se faire en CINQ sec... donc presque sans douleur... OUVRES ta boutique de mouchoirs... et VENDS-EN à tes protégés. A ce soir CHER JuJu...

Julien, j'oubliais de te dire que tes joueurs ne seront pas capables de SORTIR Lambert Allard comme tu le désirerais TANT. N'oublies pas que Lambert est un gars INTELLIGENT et que les officiels sont là pour y voir... Dis donc à tes joueurs de jouer du hockey, ce serait plus CHANCEUX.

Voici le texte intégral d'un message qui vient de Chicoutimi-Nord: "Je suis en retard, mais mieux vaut tard que jamais. Michel Gaudreault, je te remercie beaucoup du magnifique travail que tu as accompli lors du PARTY des routiers l'autre soir à l'Hôtel Hébert. J'ai remarqué que tu étais accompagné de ton amie Guylaine Guérin, que j'ai d'ailleurs trouvé FORMIDABLE. J'aimerais bien être à sa place et j'espère qu'un jour, ce sera mon TOUR!" Signé: Une Routière de Chicoutimi-Nord.

Une grande nouvelle: Isabelle Côté (Gaétan) a les OREILLONS... Vive Isabelle... Vive les oreillons... Ne t'en fais pas Isabelle, tu seras vite guérie...

Cette semaine, n'oubliez pas de lire la section sportive, car Paul Girard est sensé S'ENERVER... pas autant que Gimaiel, mais pas loin...

Depuis que Réal Genest est revenu du Mexique, il s'est affublé d'un nouveau nom: L'EMPEREUR des DEPANNEURS... Ce Réal, il en a des trucs dans son chapeau...

Si les membres ne s'occupent pas de leurs affaires, la marina de St-Gédéon pourrait bien se réveiller sans COMODORE, car Clément Marchand a l'intention d'amarrer son bateau à Chicoutimi... Voyez-y messieurs de St-Gédéon...

Bobino, de l'Aristocrate, a décidé de faire carrière dans la chanson... Il donne ses spectacles à TROIS heures chaque matin à partir du mercredi... Allez, les noctambules, encourager ce PHENOMENE...

**prestige**

Les vrais spécialistes dans la vente de ménages au Lac-St-Jean

Futurs mariés venez voir nos 22 ménages préparés spécialement pour vous

Au delà de **50 ans** d'expérience à votre service

**Edmond Deschênes** meubles accessoires électriques

30 DEQUEN ALMA 662-6545

99 ST-WILBROD Hébertville-Station 343-2531

son dentier et s'est infligée une profonde blessure à la bouche... Voyons Robert, je comprends que tu AIMES ta femme, mais de là à lui casser la G...

Dimanche au Mont Lac-Vert, ça ressemblait terriblement à la dernière journée d'ouverture... Tout le monde avait la larme à l'oeil en voyant FONDRE ce beau coussin blanc... Albéric et Renald étaient tristes, pensant aux BELLES soirées qu'ils perdraient... Jérémie Lavoie et Jean Martel en ont profité pour GOUTER une dernière fois les JOIES de l'APRES-SKI... La direction en a profité pour remettre les trophées de fin d'année... Franchement, c'était TRISTE à en FENDRE l'âme.

Moi, je ne trouve pas cela si triste, car la cabane à sucre va ouvrir ses portes et nous allons pouvoir GOUTER la bonne tire de chez nous en nous faisant BRONZER par les chauds rayons de soleil printaniers... nous lancer des PLOTES de neige avec les petites filles du coin... Franchement il reste encore un BEAU bout de vie à passer... Voyons Albéric et Renald, ne vous laissez pas ALLER comme ça...

D'après Raymond Potvin, il n'est pas bon du tout de se trouver EN-DESSOUS de Claude Dassy/la lorsqu'on travaille... et pour cause, vendredi dernier, Claude était en haut de

**Écrite**

Société Canadienne du Cancer

Pour votre huile à chauffage

**ESSO**

CONSULTEZ

Rémi Simard

895 Melançon Alma 662-6601

BAS PRIX TEMPORAIRE					
<b>Détergent en poudre</b> FAB, boîte de 5 lb. <b>BAS PRIX TEMPORAIRE</b> <b>2.08</b>	<b>Huile végétale</b> CRISCO, bouteille 48 oz liquide. <b>BAS PRIX TEMPORAIRE</b> <b>1.88</b>	<b>Jus de tomates</b> BRIGHT, boîte de 19 oz liquide. <b>BAS PRIX TEMPORAIRE</b> <b>.28</b>	<b>Pois verts</b> ROSE DALE, choix boîte de 19 oz liquide. <b>BAS PRIX TEMPORAIRE</b> <b>.26</b>	<b>Blé d'Inde en sauce</b> ROSE DALE, boîte de 19 oz liquide. <b>BAS PRIX TEMPORAIRE</b> <b>.36</b>	<b>Détergent liquide</b> A vaisselle GO-GO, contenant 128 oz. <b>BAS PRIX TEMPORAIRE</b> <b>1.30</b>



SEMAINE DU 15 AU 19 MARS 1977

FERME tous les LUNDIS

MARCHE

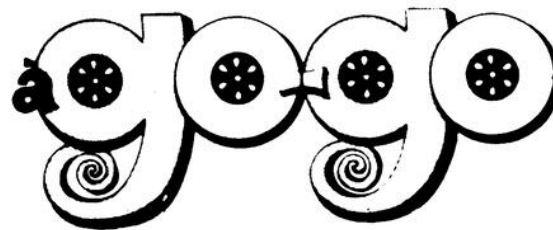

780, AVE DU PONT, ALMA

CLUB NOEL  
 MARCHÉ GO-GO  
 \$1.00—\$2.00—  
 \$3.00—\$5.00

Pour des repas appétissants qui réjouiront votre famille, faites vos provisions chez nous; vous y trouverez qualité et bons prix...

**VIANDE PRE-EMBALLÉE POUR DE MEILLEURS PRIX**

<b>Pointe de boeuf, congelé, 1/2 ou complet,</b> la livre <b>.96</b>	<b>Saucisse fumée,</b> Hygrade, #97, paquet 1 lb. la livre <b>.78</b> <b>Bacon de dos,</b> Devon, paquet de 6 oz. 'le paquet <b>.75</b> <b>Poulet congelé,</b> Utilité, 4 à 5 lb. la livre <b>.58</b>	<b>Pointe de boeuf, congelé, en steak, tranché</b> la livre <b>1.18</b> <b>Ronde d'agneau, congelé, importé, 1/2 ou complet,</b> la livre <b>1.22</b>
---	---	--

**LARD SALE CANADIEN**

**72<sup>c</sup>**  
 LB

**EPICERIE A PRIX GO-GO BAS PRIX TOUS LES JOURS**

<b>Crème glacée</b> GO-GO, contenant 2 litres, plastique. <b>1.40</b>	<b>Eau de javel</b> GO-GO, contenant 128 oz liquide. <b>.74</b>
<b>Margarine</b> DELSIE, 50% huile végétale, 50% animale, la livre. <b>.46</b>	<b>Lait évaporé</b> CARNATION, semi-écrémé 2%, boîte 16 oz. <b>.34</b>
<b>Essuie-tout</b> ROYAL, paquet de 2 rouleaux. <b>1.06</b>	<b>Poudre à gelée</b> JELL-O, boîte de 3 oz. <b>.26</b>
<b>Soupe aux tomates</b> CAMPBELL, boîte de 10 oz liquide. <b>.21</b>	<b>Beurre de caramel</b> Au fudge, VACHON, bocal de 32 oz liquide. <b>1.18</b>
<b>Confitures</b> Fraises ou framboises, CARMELITE, bocal de 24 oz liquide. <b>1.10</b>	<b>Vinaigrette</b> A salade à l'ITALIENNE, bouteille de 8 oz liquide. <b>.52</b>
<b>Aliments à bébés</b> HEINZ, en purée, bocal de 4 1/2 oz. <b>.21</b>	<b>Marinades</b> HABITANT, sucrées, bocal 32 oz liquide. <b>1.14</b>
<b>Biscottes</b> GRISSOL, boîte 34 biscottes, 9 oz. <b>.80</b>	<b>Mélasse</b> GRANDMA'S OU BELL, contenant 175 oz liquide. <b>4.72</b>

<b>Fesse de veau de lait</b> UN BOUT OU L'AUTRE MORCEAU 4 A 5 LB <b>98<sup>c</sup></b> LB	<b>Roti de veau</b> PARTIE DU CENTRE ENVIRON 2 LB <b>\$1.38</b> LB	<b>Cotelettes de veau</b> <b>\$1.58</b> LB
--	---	--

**FRUITS ET LEGUMES FRAIS TOUS LES JOURS**

<b>Oranges Sunkist,</b> Gr. 88, de Californie. douz. <b>1.08</b>	<b>Navets</b> produit du Québec, No. 1. lb. <b>.10</b>	<b>Oignons jaunes,</b> Ontario, No. 1 5 lb. ch. <b>.98</b>
<b>Choux-fleur,</b> produit U.S.A. Gr. 12. ch. <b>.88</b>	<b>Ananas, Dôle,</b> produit U.S.A. Gr. 10. ch. <b>.78</b>	<b>Patates locales</b> No. 1 du Québec. sac de 50 lb. <b>2.68</b>

**Pommes McIntosh**  
 SAC 10 LB

**\$1.88**  
 (ATMOSPHERE CONTROLEE)

LES "MARCHÉ GO-GO" SONT LICENCIES ET VENDENT LES CIDRES

# LES PARENTS PARLENT

## Venez... Nous avons besoin de vous

### Le pourquoi?

On nous a répété à plusieurs reprises que la réforme des années 60 était pratiquement terminée et que nous nous acheminons vers une autre réforme, celle-ci sur "la qualité de vie de l'école".

Si les parents ont eu peu ou pas du tout à dire dans la première réforme, il serait indispensable qu'ils puissent se reprendre dans la deuxième.

Devant les changements, les regroupements d'élèves prévus à courte échéance et aussi à cause de certaines inquiétudes des parents, pour ne pas dire de tous les éducateurs, nous avons cru bon d'organiser, pour toutes les personnes concernées, une soirée d'information et d'échange, qui se tiendra au Pavillon Camille-Lavoie (Campus A), mardi le 22 mars à 19h30.

### Programme

1. Une période d'information sur les orientations et l'hypothèse retenue par le Comité de la Direction Générale sur le regroupement de la clientèle pour 1977-78.

2. Travail en ateliers autour du thème "Parlons école" avec questionnaire sur la vie de l'école, l'enseignement, l'encadrement, les activités pour des étudiants de secondaire I et de secondaire II.

3. Une plénière.

4. Un panel pour répondre aux questions soulevées.

### Objectifs

— Permettre à chacun de livrer ses impressions sur les informations reçues.

— Permettre aux participants d'échanger sur leurs attentes.

— Formuler des recommandations pour une école plus humaine et un suivi vigilant et continu de nos jeunes de secondaires I et II.

— Sensibiliser les parents au rôle qu'ils doivent jouer dans le projet scolaire.

### Questions

1. Quelles sont vos impressions, face aux orientations données dans la vocation des deux écoles polyvalentes du Secteur Alma?

2. Compte tenu des réalités existantes que sont nos grosses écoles qui doivent être utilisées au maximum au point de vue administratif, croyez-vous qu'il soit possible d'y vivre de façon humaine et éducative; de permettre un encadrement suivi et continu de nos jeunes de secondaires I et II?

3. Quels sont les buts de l'école? A qui appartient l'école? Pour qui est-elle?

4. Les parents ont-ils le droit de savoir ce qui se passe à l'école, à la Commission Scolaire? Jusqu'à quel point doivent-ils s'impliquer? (Comité d'école - Comité de parents)

### Les participants

Tous les éducateurs concernés sont invités à participer à cette soirée, c'est-à-dire tous les commissaires, les enseignants de 6e année et de secondaires I et II, les comités d'écoles (direction et représentant des enseignants compris) ayant des élèves de 6ième année et de secondaires I et II, secteur Alma, tous les parents qui auront un enfant en secondaires I ou II l'an prochain, toujours secteur Alma.

Vu l'importance de cette rencontre, aucune excuse ne pourrait justifier votre absence.

Nous avons besoin de chacun de vous pour préparer ensemble un milieu de vie de qualité pour nos jeunes.

Soyez là, vous y êtes tous attendus.

A la semaine prochaine.

LE COMITE DE PARENTS DE LA  
C.S.R. DU LAC-ST-JEAN  
Céline G. Simard

## OUTRE-FRONTIÈRES... OUT

### Tout un chèque

NEW YORK - Ed Lennon, portier, a trouvé dans le métro, un matin, une petite serviette de cuir bleu dans laquelle se trouvait (lisez bien!) un chèque de \$4,189,769.95. Il a retourné le chèque à son propriétaire, une compagnie d'importation-exportation, et a reçu en retour... des remerciements.

### Il perd de nouveau

DAKOTA - Michael Herbert Dengler, qui avait perdu sa cause en première instance, vient de la perdre de nouveau en Cour suprême du Dakota. Il voulait échanger son nom contre un numéro: le numéro 1069...

## La faim du monde OXFAM

### DENTUROLOGISTE



Denis Gaudreault D.D.S.

BUREAU ET RÉSIDENCE

TÉL.: 668-2689

(FRAIS RENVERSES)

ALMA

144 RUE LABRECQUE, LAC-ST-JEAN

CAS SPECIAUX A DOMICILE

BIEN-ETRE SOCIAL ACCEPTE

### LES PETROLES

IRVING

REAL GAUDREULT  
gérant régional

GASTON BRISSON  
gérant local

GAZOLINE  
HUILE A CHAUFFAGE  
CHAUFFE-EAU  
A L'HUILE

UN SEUL  
NUMERO  
662-6571

Bel  
LA PLAZA

### EN MATIERE D'HABITATION, FIEZ-VOUS A

G.T. CONSTRUCTION 342 Rue Belvedere ALMA 662-9481

La qualité de la vie, c'est d'abord la qualité de l'endroit où l'on vit.

Réservez la vôtre immédiatement à notre projet de maisons qui débutera bientôt à

"PLACE ST-LUC"

face aux Galeries  
Lac-St-Jean  
et en arrière  
du magasin Canadian Tire

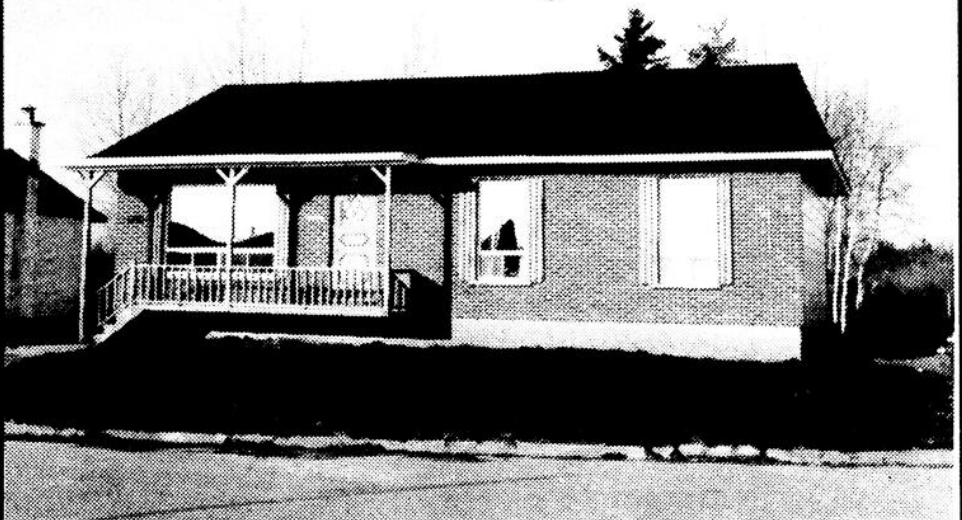

Notre entreprise est accréditée auprès du PROGRAMME DE CERTIFICATION DES MAISONS NEUVES DE LA F.C.M.Q.

5 ans de garantie

Protège votre dépôt jusqu'à concurrence de \$20 000  
Protège votre propriété contre tous défauts mineurs au cours de la 1ère année et contre tous défauts majeurs pendant les 5 premières années.

Compétence et solvabilité!

POUR RENSEIGNEMENTS ET RESERVATIONS



FIDUCIE DU QUEBEC

LE TRUST DES CAISSES POP

Tél.: 668-2411

Visitez notre maison modèle sur rendez-vous

le lac-st-jean

Pour une publicité bien orientée, utilisez

"L'HEBDO DE L'ANNEE"

662-2589 662-3643



NORMAND SIMARD  
PHARMACIEN  
B.A.B. Ph.L. Ph.

545, COLLARD  
ALMA, 662-5342  
LA PLAZA, ALMA

# provigain

**SUPER gain**

**MARGARINE**  
DURE - GARDEN - 1 LB  
**35¢**

---

**MAIS en CREME**  
ROSE DALE - BOITE 19 OZ  
**29¢**

**SUPER gain**

**SOUPE** POIS OU LEGUMES  
HABITANT - BOITE 28 OZ  
**43¢**

---

**GRAISSE PUR LARD**  
TENDERFLAKE - 1 LB  
**47¢**

**SUPER gain**

**SAUCE ESTA**  
HOT CHICKEN-BOITE 14 OZ  
**23¢**

---

**HUILE VEGETALE**  
BLANCHET - BOUT. 32 OZ  
**99¢**

## viandes

 **BIFTECK de RONDE de BOEUF**  
RUBAN-ROUGE  
CANADA A-1  
LA LIVRE **\$1.08**

<b>Rôti Croupe de Boeuf</b> RUBAN ROUGE - CANADA A-1 - LA LB	<b>1.08</b>
<b>Rôti Pointe Surlonge</b> BOEUF RUBAN ROUGE - CANADA A-1	<b>1.58</b>
<b>Saucisse Fumée</b> PROVIGO - PAQUET 16 ONCES	<b>.79</b>
<b>Jambon Pic-Nic</b> PROVIGO - LA LIVRE	<b>.83</b>
<b>Bacon Tranché</b> PROVIGO - 16 ONCES	<b>1.29</b>
<b>Foie de Porc Frais</b> LA LIVRE	<b>.37</b>
<b>Pizza Garnie Provigo</b> 9 POUCES DIAMETRE - CHACUNE	<b>1.09</b>

<b>Boeuf Haché Frais</b> MI-MAIGRE - LA LIVRE	<b>.88</b>
<b>Bologna Provigo</b> EN MORCEAUX - LA LIVRE	<b>.59</b>

Collectionnez la série  
**Je choisis bien...**  
 "Les fruits et légumes"  
CETTE SEMAINE DE.  
MANDEZ VOTRE LI-  
VRET GRATIS!

<b>Liqueurs</b> PEPSI-COLA - BOUTEILLES 26 ONCES	<b>.31</b>
<b>Biscuits Grand-Maman</b> CHRISTIE - SAC 350 GRAMMES	<b>.71</b>
<b>Mini-Pouding</b> LAURA SECORD - PQT. 4 x 5 OZ	<b>.89</b>
<b>Cristaux Tang</b> SAVEUR D'ORANGE - 2 ENV. 7 OZ	<b>1.02</b>
<b>Beurre d'Arachides</b> SKIPPY - CREMEUX - 32 ONCES	<b>1.52</b>
<b>Mélange à Gâteaux</b> TWINKLE - ENV. 12 ONCES	<b>.47</b>
<b>Huile Végétale</b> CRISCO - BOUTEILLE 48 ONCES	<b>2.10</b>
<b>Farine Five-Roses</b> TOUT USAGE - SAC 7 LIVRES	<b>1.36</b>
<b>Pouding Royal</b> INSTANTANE - BOITE 3 ONCES	<b>.31</b>
<b>Thon Bye-The-Sea</b> PALE - BOITE 6 ONCES	<b>.66</b>
<b>Bacon Grillé</b> BURN'S - BOITE 12 ONCES	<b>1.07</b>

## FRUITS ET LEGUMES FRAIS

**Pommes de Terre**  
QUEBEC NO - 1

SAC  
**10 77¢**  
LIVRES

<b>Bananes Chiquita ou Dole</b> MURIES A POINT - LA LIVRE	<b>.22</b>
<b>Pommes Spartan</b> GROSSEUR 125 - LA LIVRE	<b>.39</b>
<b>Brocoli Frais</b> ETATS-UNIS - GROSSEUR 14 - CHACUN	<b>.79</b>
<b>Radis Frais</b> ETATS-UNIS - CELLO 6 ONCES	<b>.15</b>

Page publicitaire pour la semaine du 14 au 19 mars 1977. - Les prix des denrées fraîches sont sujets aux fluctuations du marché.

CLUBS, ASSOCIATIONS, ECOLES,  
COLLECTIONNEZ DES...

**TRESORS EN RUBANS DE CAISSE**  
PROVIGAIN.

POUR PLUS DE DETAILS, VOYEZ VOTRE GERANT.



on ne s'appelle pas provigain pour rien

# Droit des parents à l'école privée

L'école privée doit-elle exister?

A écouter parler les uns, à laisser dire les autres, voici ce qu'on entend ici ou là au sujet de l'école privée, de sa survie: "Avec l'accession des Péquistes au pouvoir, depuis le 15 novembre dernier, c'est "la mort" vouée aux institutions privées.

Au nom de quel pouvoir les Péquistes, élus par le peuple, viendraient-ils à l'encontre d'un droit fondamental qu'ont les parents à diriger leurs enfants dans l'école de leur choix. Et pour faire ce choix, il importe que l'école publique et l'école privée soient sur un pied d'égalité.

Loin d'empêcher la survivance des écoles privées ou l'instauration judicieuse de nouvelles écoles du genre, le gouvernement, pour se montrer digne des milliers et des milliers de parents qui l'ont élu, se doit de partager équitablement les budgets éducationnels de façon à améliorer le fonctionnement des écoles publiques et à subvenir aux besoins fondamentaux des écoles privées. Et en agissant de la sorte le gouvernement remplira tout simplement un devoir primordial: "Protéger et défen-

dre la liberté des citoyens."

N'est-ce pas Vatican II lui-même qui dit dans son décret conciliaire "Gravissimum Educationis": "Le droit premier et inaliénable des parents est celui d'éduquer leurs enfants; ils doivent donc jouir d'une liberté véritable dans le choix de l'école." Le pouvoir public dont le rôle est de protéger et défendre les libertés des ci-

toyens, doit respecter la justice distributive en répartissant les subsides publics de telle sorte que les parents puissent jouir d'une vraie liberté dans le choix de l'école de leurs enfants conformément à leur conscience.

## l'opinion du lecteur

Comment un pouvoir public, en l'occurrence ici, le Ministère de l'Education, pourrait-il revendiquer le droit d'entraver les parents dans le choix d'une école pour l'éducation de leurs enfants, quand il est de son devoir de favoriser ce choix.

La Déclaration Universelle des droits de l'homme ne parle pas autrement: "Les parents ont, par priori-

té, le droit de choisir le genre d'éducation à donner à leurs enfants."

Et dans la Déclaration de l'Union Internationale des organismes familiaux, même genre d'assertion: "Les pouvoirs publics devront veiller à ce qu'aucune charge matérielle trop lourde ne paralyse pas le droit d'éducation appartenant aux parents et leur liberté dans le

choix des éducateurs de leurs enfants." De plus, les résultats d'une enquête faite par l'Unesco attestent que plus de 50 pays subventionnent (quelques-uns même à 100%) les établissements d'enseignement privé.

A travers le monde, il est possible de réaliser qu'au niveau des principes, la liberté d'enseignement est universellement reconnue, excepté pour les pays placés derrière le rideau de fer. Nous ne sommes pas rendus là, à ce que nous sachions ce qui pourrait être dangereux, ce serait une sorte de "monopole." Sans le secteur privé, l'école publique deviendrait de plus en plus étatisée et serait au service du parti au pouvoir.

Parents chrétiens, il faut être constamment sur le qui vive. C'est le temps plus que jamais de voir la situation en face: faire confiance à l'Etat, mais le forcer à respecter les droits de ses électeurs.

Pour terminer, une toute petite phrase d'un article de Mme Adéline Mathieu, présidente de l'Association des Parents Catholiques du Québec, citée le 7 avril 1975: "Que la Minorité anti-démocratique se rende compte que la Majorité des parents du Québec désirent voir respecter leur droit le plus sacré: le choix de l'éducation à donner à leurs enfants."

Une équipe de parents



**HABITS SUR MESURE**  
REPARATION GENERALE

**TOUJOURS A MEILLEUR PRIX**  
Qualité garantie

COMMANDEZ AVANT LE 15 MARS ET EPARGNEZ

**Salvatore le Tailleur**

420 ouest, Sacré-Coeur, Alma  
662-4000

## BOUCHERIE JEANNOISE

BOUL. ST JUDE ALMA 668-8820

FESSE DE BOEUF 150 lb débitée et emballée LB \$0.93	TRUITES DE MER 2 1/2 à 3 lb LB \$1.79
FILET DE SOLE frais LB \$1.89	BACON (sunset) LB \$0.79



## LA POISSONNERIE

**Spécialité de la Boucherie Jeannoise**

Assortiment complet de: Poissons frais, fruits de mer, homards vivants et bouillis, filets frais, scampis, crevettes, pattes de crabes d'Alaska, cuisses de grenouilles, sole de Douvres, langoustes, pétoncles, saumons frais et fumés, moules fraîches tous les jours.

CONCOURS; Avec chaque achat de \$5.00 un coupon vous donnera la chance de gagner \$200.00 de boeuf rouge dépecé tirage: 9 avril

# SUPER VEDETTE

3 jours d'épargne! Jeudi - Samedi,  
17, 18, 19 MARS

Achat spécial!  
Quantités limitées  
Pas de partie remise

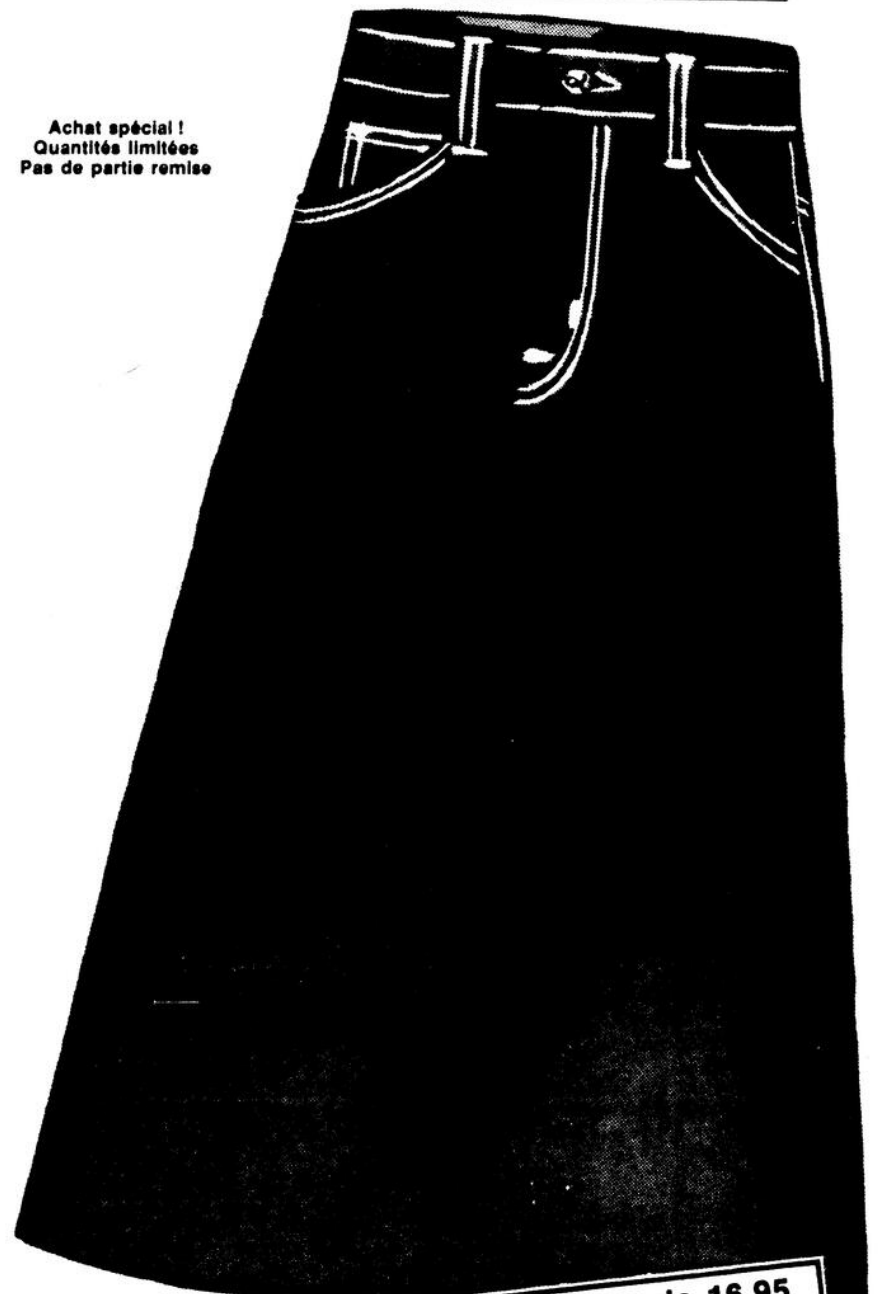

L'équivalent de 16.95

**GWG**

Jupes  
"Scrubbies"  
en denim  
prélavé

**4.96**  
CH.

A ce prix réduit Zellers, c'est une aubaine exceptionnelle! Les jupes "Scrubbies" de G.W.G. en denim de coton prélavé, portées aujourd'hui et plus tard, ont la nouvelle longueur, 28", une coupe western à cinq poches ou à surpiques multiples. Elles se lavent à la machine et se vendent en bleu seulement. Gr. 5 à 15.

**Zellers**

1055 Du Pont Sud  
Alma  
662-6566



# Le lac St-Jean est malade... Le lac St-Jean

## Les sortes de pollution

### Naturelle, physique, chimique et bactériologique

Il existe une forme de pollution à l'état naturel causée par les sels de calcium et de magnésium se trouvant dans les eaux extrêmement dures. Les eaux douces en contiennent donc peu. La boue, lorsqu'elle s'accumule, constitue une autre forme de pollution naturelle.

La pollution physique est la détérioration de certaines caractéristiques de l'eau telles que la couleur, le goût, l'odeur, la température et la turbidité (substances en suspension qui rendent l'eau plus ou moins claire). Des phénomènes

### Le niveau trophique, mesure du niveau d'enrichissement d'un lac

L'âge d'un lac est caractérisé par sa productivité. Un lac peut, en quelque sorte, avoir trois âges: oligotrophe, mésotrophe et eutrophe. D'oligotrophe, lac jeune, à eutrophe, lac vieilli, nous évoluons vers une plus grande productivité. L'eutrophisation d'un lac conduit à un déficit d'oxygène dans l'eau et à une augmentation

massive de la population d'algues et de plantes marines qui elles, accaparent l'oxygène dissout et interceptent les rayons du soleil.

Pour arrêter le vieillissement d'un lac, il faut contrôler les apports en substances nutritives provenant des villes, des industries et de l'agriculture.

### La menace des algues

Les algues peuvent bloquer les prises d'eau et souiller les plages. Mais la menace principale est celle qui découle de la décomposition de l'algue. En tombant au fond de l'eau, elle se décompose, puisant ainsi à la réserve d'oxygène dissout nécessaire aux poissons et autres

formes de vie, nécessaire aussi pour détruire les bactéries et purifier l'eau. Conséquemment, les espèces de poissons considérées les plus utiles meurent, remplacées par des espèces plus robustes et moins précieuses qui nécessitent moins d'oxygène.

### Les chalets

Votre chalet peut être une cause de dégradation de la qualité de l'eau si vous n'avez pas suivi les recommandations suivantes:

- 1) Si votre chalet est à moins de 100 pieds du bord de l'eau, vous ne devez pas trop défricher. Le défrichage entraîne l'érosion; la végétation en ne retenant plus l'eau de pluie, celle-ci amènera des particules organiques et inorganiques dans le lac. Ainsi, ces particules réduiront la pénétration de la lumière solaire.
- 2) Vous devez avoir des fosses septiques adéquates.

### L'intoxication au mercure

Le mercure se divise en mercure organique et inorganique. Ces deux formes de mercure sont toxiques, mais l'absorption, l'élimination et les effets toxicologiques diffèrent d'un composé à l'autre. Ainsi, 90% du mercure présent dans le poisson se retrouve sous la forme de mercure organique ou méthylmercure alors que le mercure inorganique n'est absorbé qu'à 2%.

Voici comment pourrait se dérouler le cycle polluant. Une industrie déverse du mercure inorganique. Ce mercure se transforme en mercure organique sous l'effet des microbes et des bactéries. Le méthylmercure

s'infiltré dans le cycle alimentaire des poissons, pénètre ses chairs et le contamine.

L'élimination du méthylmercure chez l'homme étant très faible, il se retrouve dans le sang, pénètre tous les tissus et se répand dans tout le corps. A la condition qu'il n'y ait aucune autre ingestion, la quantité de mercure dans l'organisme diminue de moitié à tous les 70 jours.

Le Canada a fixé à .5 PPM (particule par million), la concentration maximum acceptable pour tous les poissons. Dépasser cette norme régulièrement peut causer la maladie de Minnamata.

naturels peuvent être la cause d'une pollution physique: érosion, ruissellement, humus, marécages et matières végétales. Toute activité humaine peut aussi être une cause de pollution physique.

La pollution chimique, elle, résulte de la présence d'éléments ou de composés chimiques. Ces éléments peuvent provenir d'insecticides, de détergents synthétiques, d'engrais chimiques et de l'eau des égouts domestiques et industriels. Les fibres de bois, écorces et autres déchets similaires provenant des usines de pâtes et papiers ont la propriété d'absorber l'oxygène. Ceci amène comme conséquence une diminution de la productivité biologique en quantité et en nombre d'espèces. La pollution chimique déclenche la pollution bactériologique.

Celle-ci provient de l'introduction dans l'eau, de bactéries, virus et autres microbes porteurs de maladie. Ces parasites sont surtout amenés par les eaux d'égouts, les rejets industriels et les engrais naturels.

### Les phosphates et les nitrates rejetés par les égouts

Une des plus importantes sources de pollution des cours d'eau est encore celle causée par les phosphates. On les retrouve dans les engrais chimiques, les effluents industriels et les égouts municipaux [excréments et détergents].

Les phosphates ont des effets sur la croissance des organismes aquatiques. Ils sont donc nécessaires, mais en quantité normale; sans eux, la vie dans les lacs et les rivières serait inexistante. Ils deviennent toxiques lorsqu'on les retrouve en quantité excessive et provoquent ainsi une croissance désordonnée des herbes et des algues.

Comme les phosphates, les nitrates stimulent la croissance des algues et des plantes aquatiques. Ses sources sont les déchets humains, industriels et les matières organiques.

### Les huiles, une pollution à la fois chimique et physique

Les déchets oléagineux et graisseux laissés à la surface des eaux forment une pellicule isolante qui diminue la réoxygénation de la masse d'eau et prive ainsi les organismes vivants d'oxygène. Des études ont démontré que de 10% à 40% du mélange essence-huile utilisé dans les embarcations motorisées est directement déversé dans l'eau sans être brûlé.

Pour les "errants" en motoneige sur le lac, on a émis quelques hypothèses pouvant faire d'un danger d'une telle pratique. La motoneige tape la neige, augmente donc son opacité et réduit la pénétration des radiations solaires. De plus, les matières polluantes provenant des tuyaux d'échappement s'imprègnent dans la neige et la glace et rejoignent les écosystèmes après la fonte des glaces au printemps.

### L'esprit écologique à l'heure des préoccupations technologiques

Point n'est besoin d'insister sur le fait que notre conscience écologique est moins développée que notre soif d'un bien-être matériel. Notre préoccupation pour le "niveau de vie" a développé chez nous une inconscience pour la "qualité de vie". Il est tout aussi utopique de chercher à maintenir la nature à l'abri de toute pollution qu'il

est coupable d'admettre un taux de pollution exagéré. Pourrions-nous mettre autant d'intelligence à dépolluer que nous en mettons pour polluer?

Il y a deux sortes de pollueurs: celui qui pollue et celui qui tolère le pollueur. A quel type pouvez-vous vous identifier?

## VENTE DE MARS AUTOMOBILES USAGEES

<b>1975</b> <b>CHEVROLET</b> <b>IMPALA</b> 4 portes, HT, servo-direction, servo-freins radio <b>\$3,995.</b>	<b>1972</b> <b>PONTIAC</b> 4 portes, V-8, servo-freins, servo-direction automatique, radio couleur: bleu
<b>1975</b> <b>DODGE SPRINGER</b> 2 portes, V-8, servo-direction, servo-freins très bonne condition couleur: rouge	<b>1972</b> <b>DUSTER</b> vitesses très bonne condition
<b>1974</b> <b>TORONADO</b> V-8, servo-freins servo-direction équipement complet couleur: rouge	<b>1971</b> <b>MAVERICK</b> 6 cylindres couleur: bleu
<b>1973</b> <b>CHEVELLE</b> 2 portes, V-8 servo-freins, servo-direction, automatique radio, couleur: brune	<b>1971</b> <b>MONTE-CARLO</b> 2 portes, automatique servo-direction, servo-freins, couleur: noir très bonne condition
<b>1973</b> <b>PLYMOUTH</b> 6 cylindres, 4 portes servo-direction radio	<b>1969</b> <b>CUTLASS</b> 2 portes, V-8 automatique, radio
<b>1973</b> <b>OLDSMOBILE</b> 2 portes, HT couleur: gold très bonne condition <b>\$2,995.</b>	<b>1972</b> <b>CUTLASS</b> 2 portes couleur: vert très bonne condition
<b>1973</b> <b>CHARGER</b> 2 portes, automatique servo-direction, servo-freins, couleur: brun très bonne condition <b>\$3,150.</b>	<b>1971</b> <b>CHEVELLE</b> 2 portes, servo-freins servo-direction couleur: jaune

Toutes ces automobiles sont garanties 12 mois, 12,000 milles

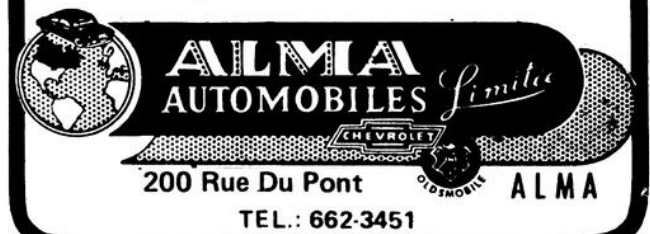

## LA CHIROPRATIQUE science de santé

### QUELQUE CHOSE DE DIFFERENT

Jusqu'à maintenant, vous avez toujours pris "quelque chose" quand vous étiez malade. Pilules, piqûres, calmants, stimulants, etc., armaient l'arsenal de vos ressources contre la maladie. Certains de ces produits ont pu vous être utiles, d'autres, nuisibles. Pour votre protection, ne les abandonnez donc pas sans en discuter avec votre chiropraticien.

Vous devez savoir cependant que ces méthodes de traitement sont différentes de la méthode chiropratique. La chiropratique travaille de concert avec les forces défensives naturelles de l'organisme et non avec des adjuvants artificiels. Le chiropraticien, par ses manipulations, active la résistance des tissus contre la maladie; il le fait en se conformant à des principes mis à l'épreuve et n'a recours à aucun artifice qui va contre les lois de la physiologie. Ne vous inquiétez donc pas inutilement de sa façon de procéder; elle ne comporte aucun danger. Au surplus, l'efficacité de la chiropratique est devenue proverbiale et son coût est minime comparé à n'importe quelle autre méthode thérapeutique.

**CENTRE  
CHIROPRATIQUE  
QUEBÉCOIS**  
660, Boul. Dequen - ALMA  
668-7994

**Dr. G. BRUNEL**  
Docteur en chiropratique  
660 Dequen, Alma 668-7994



Sur rendez-vous  
662-7946

**Sylvain Hudon D.D.**  
DENTUROLOGISTE

1130 NOTRE-DAME O., QUARTIER ST-JUDE, ALMA

*Restaurant  
Tony Wong*  
ALMA  
165 BOUL. DEQUEN  
TÉL.: 662-4811



**METS CHINOIS  
ET  
CANADIENS**

## OUTRE-FRONTIERES...

### "Prendre un p'tit coup"

BRISBANE, AUSTRALIE - Charles Thomas Blain, 29 ans, trois fois condamné pour ivresse au volant, jugea qu'il était plus sage de s'acheter une bicyclette. Il vient de comparaître en justice pour la quatrième fois, ayant conduit sa bicyclette en état d'ivresse...

### A toutes jambes

GAND, BELGIQUE - Lorsqu'il entendit le juge le condamner à cinq ans de prison pour vol, un jeune homme qui s'était présenté devant la cour sur des béquilles, s'est servi de celles-ci pour frapper ses gardiens et a pris la fuite à toutes jambes. Aux dernières nouvelles, il courait toujours, sans ses béquilles...

### Fromage et poisson

ROME - Saviez-vous que l'Italie, qui a 5,280 milles de côte, importe une grande partie de son poisson de la Tchécoslovaquie qui, elle, n'a pas de côte? Elle importe aussi une grande quantité de fromage et le vend moins cher que le fromage domestique... N'essayez pas de comprendre!

### Pomme meurtrière

SOUTHPORT - Une pomme a causé la perte d'un jeune Anglais accusé d'avoir allumé un incendie à Southport. L'incendiaire avait en effet laissé sur les lieux du sinistre une pomme entamée qui, à l'examen, avait révélé ses traces de dents. Adam n'aura donc pas été seul à être victime d'une pomme.

## La BFD peut-elle vous aider?

**Aide financière  
Gestion-conseil  
Formation en gestion  
Information sur les programmes  
gouvernementaux disponibles  
à l'entreprise**

Pour une entrevue,  
contactez notre représentant:  
JEUDI, le 17 mars 1977  
M. JEAN RICHER

sera à  
L'HOTEL-MOTEL LES CASCADES  
140 nord, ave du Pont, Alma  
[662-6547]

Vous avez besoin de fonds pour la mise sur pied, la modernisation ou l'expansion de votre entreprise et vous ne pouvez vous les procurer ailleurs à des conditions raisonnables? Vous vous intéressez aux services de gestion-conseil et de formation en gestion offerts par la BFD? Vous désirez obtenir des renseignements sur les programmes gouvernementaux disponibles à votre entreprise? Notre représentant se fera un plaisir de répondre à toutes vos questions.



**BANQUE  
FÉDÉRALE  
DE DÉVELOPPEMENT**

475, Des Champs-Elysées, Chicoutimi  
Tél.: 545-1580

Nouveaux horizons ouverts à la petite entreprise

## la minute juridique...



dans votre hebdo

Service public offert par le bureau d'aide juridique de votre région en collaboration avec votre hebdo.

### divorce

Même si votre conjoint vous a quitté et que vous êtes sans nouvelles de lui depuis trois ans, vous ne pouvez vous remarier avant d'avoir obtenu un divorce ou une preuve certaine de son décès. Cependant, si depuis trois ans, vous êtes sans nouvelles du conjoint qui vous a quitté et que vous ne savez pas où il se trouve, la cour vous accordera le divorce car cet abandon depuis trois ans constitue un motif de divorce prévu par la loi.

Quand vous aurez obtenu votre jugement final de divorce, vous pourrez vous remarier.

Vous pouvez obtenir la brochure intitulée « Quoi Faire? Séparation et Divorce » en écrivant au:

Service de l'information,  
Commission des Services Juridiques,  
2 Complexe Desjardins,  
Tour de l'Est #1404  
Montréal.

**Simard, Blanchet  
& Villeneuve.**  
AVOCATS ET PROCUREURS

Marcel Simard C.R.  
André Blanchet LL. L.  
Jacques Villeneuve B.A. LL. L.

415 Rue, Collard Alma, 662-6581

(418) 668-2579



denis desmeules  
b.a. b.arch. m.o.a.q.  
architecte

268 rue price est, alma

La protection que vous achetez chez nous est un placement qui vous protège et qui rapporte.



**VOUS ETES TOUJOURS  
PAYE PROMPTEMENT**

Lorsque votre voiture ou votre maison est endommagée, si vous êtes assuré chez nous, vous êtes payé promptement. Nous sommes toujours à votre disposition pour vous donner un meilleur service.

**HARVEY BARIBEAU**

ASSURANCES GENERALES  
ALMA

545 Sacré-Coeur Tél.: 662-3439

Toujours à votre service:

Paul-Emile Harvey, Gérard Baribeau  
Rémi Harvey et Denis Turgeon



# VOTRE GUIDE D'ACHAT DE LA SEMAINE

## Épicerie

<b>CAFETIERE</b>		
8 tasses MELITTA	ch	4.59
<b>BICK'S</b>		
Bread N Butter YUM YUM	cont 24 oz	.89
Betteraves marinées		.59
<b>TOMATES EN CONSERVES</b>		
Canada Choix AYLMER	bte 19 oz	.49
<b>SIROP DE TABLE</b>		
CANADIANA	cont 32 oz	.79
<b>CRISTAUX TANG</b>		
A saveur d'orange TANG	2 env 7 oz	.99
<b>JUS DE TOMATES</b>		
Canada Fantaisie HEINZ		.61
bte 48 oz		
<b>MELANGE A GATEAU ECLAIR</b>		
Banane, chocolat, pommes DUNCAN HINES	bte 14 oz	.75
<b>POUDRE A RECURER</b>		
Désinfectante COMET	bte 22 oz	.45
<b>NETTOYEUR LIQUIDE</b>		
M. Net	cont 32 oz	1.09
<b>SAVON DE BEAUTE</b>		
Format super ZEST	2 pains	.85

<b>DENTIFRICE</b>		
CREST	tube 100 ml.	.99
<b>CAFE INSTANTANE</b>		
CHASE N SANBORN	bocal 10 oz	3.99
<b>NOURRITURE POUR CHIENS</b>		
Boeuf, poulet, foie, rognons boeuf & fromage DR. BALLARD	bte 25 oz	.41
<b>ESSUIE-TOUT</b>		
Boutique KLEENEX		.89
paquet 2 rouleaux		
<b>NOURRITURE POUR CHATS</b>		
Ass. 9 LIVES	bte 6 oz	.23
<b>BISCUITS DAVID</b>		
Carrousel, Festival	900 g.	1.79
<b>TARTES METRO</b>		
Pommes, noix, citron, raisin Sucre	20 oz 18 oz	.79
<b>THON</b>		
Pâte CLOVER LEAF	bte 7 oz	1.05
<b>LAURA SECORD</b>		
Marmelade 3 fruits Marmelade d'oranges pure	cont 24 oz	1.19
<b>NETTOYEUR POUVRE</b>		
SPIC AND SPAN		1.99
bte 68 oz		
<b>LAIT POUVRE</b>		
CRINO	bte 3 lb	2.35
<b>FIXATIF</b>		
pour cheveux rouge, bleu ADORN	cont 8.4 oz	1.35
<b>PUREE DE TOMATES</b>		
HEINZ	bte 5.5 oz	.29
<b>JUS TOMATES</b>		
Mott's CLAMATO	bte 33 oz	.91
<b>CEREALE</b>		
Cassonade, glacée MINI-WHEAT	375 g	.79
<b>DETERSIF POUVRE</b>		
TIDE		4.39
bte 10 lb		
<b>CORONATION</b>		
Olives farcies MANZANILLA	bocal 15 oz	1.19
<b>OLIVES NATURE</b>		
REINE	bocal 15 oz	.69
<b>POIS VERTS</b>		
Canada fantaisie LIBBY'S	bte 14 oz	.39
<b>BONBONS TREBOR</b>		
Toffee ass., brillant au beurre, menthe verte canelle	1 lb	1.49
<b>PAIN WESTON</b>	Région de Montréal	
"GRILLEZ ET SERVEZ"	Rondelles aux pommes 12's	.58
<b>BEIGNES METRO</b>	Région de Montréal	
Nature 1 douz.	.53	
Au sucre 1 douz.	.59	
<b>BEIGNES AU SUCRE</b>		
Région de Québec VAILLANCOURT	1 douz	.70

<b>BISCUITS MCCORMICK</b>		
BIG AUBAINE	cello 23 1/2 oz	1.23
<b>DEJA SUCRE</b>	Mélange instantané pour breuvage fraise, orange, raisin KOOL AID	660 g 1.85
<b>SERVIETTES FEMININES</b>		
KOTEX	bte 12's	.89
<b>PAPIER TOILETTE</b>		
Ass. DELSEY	paquet 4 rouleaux	1.19
<b>PAPIER MOUCHOIR</b>		
Couleurs ass. KLEENEX	bte 200 f	.63
<b>CHOCOLAT ROWNTREE</b>		
Tablettes ass.	4's	.93
<b>HUILE VEGETALE</b>		
CRISCO		1.73
cont. 48 oz		
<b>CAFE MOULU REGULIER</b>		
CHASE N SANBORN	sac 16 oz	3.49
<b>POIS A SOUPE</b>		
ST-ARNAUD	2 lb	.88
<b>ALIMENTS EN PUREE POUR BEBES</b>		
Apricots et autres HEINZ	bocal 4.5 oz	.23
<b>PATE A SANDWICH</b>		
Foie, porc-boeuf-veau, cretons, veau-porc-poulet. PARIS PATE	bte 3 oz	.32
<b>SHORTENING CRISCO</b>		
	bte 3 lb	1.95
<b>BISCUITS DAVID</b>		
"TARTE AUX FRAISES"		.69
450 g.		
<b>MARGARINE</b>		
Molle 1 lb BLUE BONNETT	Dure paquet 3 lb	.73 1.66
<b>CROUSTILLES</b>		
METRO	sac 250 g	.79
<b>Viande</b>		
<b>CUISSES DE POULETS</b>		
Congelés		3.79
boîte 5 livres		
<b>ROTI DE PORC FRAIS</b>		
Désossé, roulé, partie du soc, sans perte		1.18
/ lb		
<b>EPAULE DE PORC FUME</b>		
Genre picnic		.78
5 / 7 lb	/ lb	
<b>BOEUF HACHE</b>		
Régulier		.56
/ lb		
<b>BACON</b>		
Sans couenne "MERITE"	1 lb	1.25

<b>SAUCISSON BOLOGNE</b>		
"MERITE"	morceau 2 lb et plus / lb	.59
<b>PIZZA TOUTE GARNIE</b>		
Avec saucisson pepperoni "MERITE"	15 oz	1.29
<b>SAUCISSE PORC/BOEUF</b>		
"BOEUF MERITE"	/ lb	.79
<b>BOEUF FUME</b>		
Tranché "COORSH"	2 oz	4/1.29
<b>SAUCISSES FUMÉES</b>		
Tout boeuf "COORSH"	1 lb	.89
<b>SAUCISSON SALAMI</b>		
Tout boeuf "COORSH"	10 oz	.79
<b>SALADE DE CHOUX</b>		
"COORSH"	32 oz	.85
<b>Fruits-Légumes</b>		
<b>CELERI TENDRE</b>		
Importé de Floride Catégorie Canada No 1 Grosseur 24		.49
<b>RAISIN VERT SANS PEPIN</b>		
Importé du Chili Catégorie Canada No 1		.88
/ lb		
<b>POIRES ANJOU DE FANTAISIE</b>		
Importées des E.-U. grosseur 150	3 lb	.77
<b>RADIS FRAIS</b>		
Importé des E.-U.	cello 6 oz	2/.29
<b>CHOU-FLEUR</b>		
Catégorie Canada No 1 grosseur 16 Importé des E.-U.		.79
<b>NAVET "RUTABAGA"</b>		
Produit du Québec catégorie Canada No 1 grosseur: médium	/ lb	.10
Nous nous réservons le droit de limiter les quantités dans tous les rayons et de corriger les prix incorrects résultant d'une erreur d'impression.		
Prix en vigueur chez les marchands Métro du 14 au 19 mars 1977.		
Nos viandes sont garanties à 100% ou argent remis.		
Dressez votre liste d'achats en cochant tous les produits désirés. Découpez votre guide et pliez-le de la façon indiquée. Apportez-le avec vous. Votre commande de la semaine chez Métro se fera plus rapidement. Vous aurez l'assurance de bénéficier des bas prix annoncés cette semaine chez Métro.		

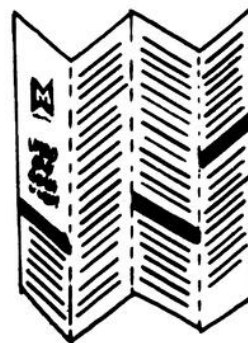

**DUBE MARCHE METRO**  
370 Bégin Alma



**COTE MARCHE METRO**  
1000 Boul, St-Judes Alma



**PAVILLON BLANC METRO**  
512 Canton Delisle Alma



**POTVIN MARCHE METRO**  
276, Dequen, St-Gédéon.



## APPEL D'OFFRES

### PROJET:

ADDITION D'UN GYMNASE  
A L'ECOLE ST-PIERRE  
ALMA

### PROPRIETAIRE:

Commission Scolaire d'Alma  
350, Côte du Collège  
Case postale 457  
ALMA, Québec

### ARCHITECTE:

Anicet Tremblay, architecte,  
930 sud, Toulouse  
ALMA, Québec

### INGENIEURS EN STRUCTURE, MECANIQUE, ELECTRICITE ET AMENAGEMENT EXTERIEURS

Tremblay, Nadon et Ass.  
300 ouest, Savard  
ALMA, Québec

### INGENIEURS EN MECANIQUE DES SOLS

Techmate Inc.  
Case postale 548  
Rue Cantin  
JONQUIERE, Québec

LA COMMISSION SCOLAIRE D'ALMA, propriétaire, demande des soumissions pour L'ADDITION D'UN GYMNASE A L'ECOLE ST-PIERRE, ALMA. Seules sont autorisées à soumissionner, pour l'exécution des travaux, les personnes ayant leur principale place d'affaires dans la province de Québec.

Les plans, devis, documents contractuels et autres renseignements pourront être obtenus au bureau de la Commission Scolaire d'Alma, 350, Côte du Collège, Alma, contre un dépôt de cent dollars (\$100.00) qui sera remboursé au soumissionnaire s'il remet les plans et devis en bon état, dans les trente (30) jours qui suivent l'ouverture des soumissions. Documents disponibles le 15 mars 1977.

Les soumissions devront être accompagnées d'un chèque visé au montant de trente-six mille dollars (\$36,000.00) à l'ordre du propriétaire, LA COMMISSION SCOLAIRE D'ALMA, ou d'un cautionnement de soumission, établi au même montant valide pour une période de quarante-cinq (45) jours de la date d'ouverture des soumissions. Cette garantie de soumission devra être échangée à la signature du contrat pour un cautionnement d'exécution et un cautionnement des obligations pour gages, matériaux et services, chacun égal à cinquante pour cent (50%) du montant du contrat.

Les soumissions (l'original de deux copies), dans des enveloppes cachetées et adressées au soussigné, seront reçues à la salle des délibérations, de la Commission Scolaire d'Alma, 350, Côte du Collège, Alma, jusqu'à 19.00 heures, heure en vigueur localement, le lundi 18e jour du mois d'avril 1977, pour être ouvertes publiquement au même endroit, le même jour et à la même heure.

L'entrepreneur soumissionnaire a la responsabilité de s'assurer que les sous-traitants, qu'il a choisis dans les spécialités ci-dessous mentionnées, lui fourniront, à leurs frais, un cautionnement d'exécution et un cautionnement des obligations pour gages, matériaux et services, chacun pour cinquante pour cent (50%) du prix du contrat de la spécialité.

### SPECIALITES

MONTANT DU CHEQUE  
VISE OU CAUTIONNEMENT  
DE SOUMISSION  
EN DOLLARS

Pieux	\$4,000.00
Electricité	\$3,500.00
Plomberie	\$3,500.00
Ventilation	\$3,500.00

Les soumissions de ces sous-traitants seront accompagnées d'un chèque visé au montant ci-dessus, fait à l'ordre du propriétaire, ou d'un cautionnement de soumission établi au même montant, valide pour soixante (60) jours de la date d'ouverture des soumissions.

Les entrepreneurs soumissionnaires sont responsables du choix des sous-traitants, tant pour leur solvabilité que pour le contenu de leur soumission.

Toutes les soumissions devront être faites conformément aux dispositions de l'arrêté en conseil 2380 en date du 7 décembre 1961.

Le propriétaire ne s'engage pas à accepter la plus basse ou quelque autre des soumissions reçues.

PAUL-EMILE HOULE  
directeur général

# Tuyaux sur l'impôt

Il nous faut tous payer des impôts un jour ou l'autre, mais certains d'entre vous se demandent peut-être qu'est-ce qui est visé par les impôts. Les employés de Revenu Canada vous diront que c'est le "revenu"; pour nous, c'est tout simplement "l'argent". Si vous êtes Chevalier de la Table ronde, par exemple, vous n'êtes pas tenu de payer de l'impôt sur tout votre reve-

nu. Vous pourriez demander une exemption pour les dépenses encourues pour faire polir votre armure, pour apprendre à monter à cheval pour secourir les dames en détresse et pour acheter les onguents pour soulager vos brûlures de dragon. Parlons un peu d'argent... pardon du "revenu" sur lequel vous payez de l'impôt. Vous devez premièrement

payer de l'impôt sur l'argent que vous avez gagné en travaillant, c'est-à-dire sur vos "revenus tirés d'un emploi", mais vous n'avez pas à payer un impôt sur le montant total. Seul votre "revenu net" est imposable. Il s'agit de l'argent qui reste une fois que vous avez déduit les exemptions personnelles, les frais médicaux, les dons de charité, les contributions à un régime de pensions, les frais de scolarité, les frais de déménagement, les frais de garde d'enfants et les autres déductions auxquelles vous pouvez avoir droit.

Vous devez également payer de l'impôt sur toute pension que vous avez reçue, y compris le Régime de pensions du Canada ou le Régime de rentes du Québec, mais vous n'avez pas à payer d'impôt à l'égard de la pension de sécurité de la vieillesse, du supplément du revenu garanti, des indemnités pour accident de travail, des pensions d'invalidité de guerre, des allocations aux personnes aveugles ou des allocations aux conjoints; ces dernières sont différentes des paiements d'allocations familiales pour les enfants.

Les allocations familiales sont imposables et doivent être déclarées par le parent qui réclame l'exemption pour enfant à charge.

Le revenu en intérêts et en dividendes est imposable seu-

lement lorsqu'il s'élève à plus de \$1,000 par année. Les premiers \$1,000 sont exempts d'impôt. Le revenu de placement provenant de corporations canadiennes imposables et de sources situées hors du Canada est assujéti à l'impôt, mais vous pouvez avoir droit à un crédit d'impôt fédéral de 20 pour cent sur le montant imposable des dividendes de corporations canadiennes imposables.

Si vous louez des biens, votre revenu de location est imposable, mais vous pouvez déduire les frais engagés pour obtenir ce revenu locatif, tels que les paiements d'hypothèque, les emprunts, les taxes, l'assurance et les réparations. Toute pension alimentaire, ou allocation de séparation, que vous recevez est imposable, mais si vous payez une pension, vous avez le droit de la déduire de votre revenu imposable à condition de verser cette pension à intervalles périodiques conformément à un accord écrit ou à une ordonnance du tribunal.

Si vous perdez votre emploi et si vous commencez à toucher des prestations d'assurance-chômage du gouvernement ou en vertu d'un régime privé, ces prestations sont imposables.

Toutes bourses d'études, de perfectionnement (fellowships) et de recherche, ou tous paiements d'aide aux études qui s'élèvent à plus de \$500 sont imposables, ainsi que les prestations de décès, les paiements forfaitaires ou les retraits d'un régime de pensions, d'un régime d'assurance ou d'un régime différé de participation aux bénéfices.

Tout revenu provenant du travail qu'une personne exécute pour son propre compte est imposable, mais seulement après déduction des frais engagés afin de toucher ce revenu. Cette forme de revenu englobe tout montant reçu pour des droits d'auteurs et des redevances.

Pour plus de renseignements concernant votre "revenu imposable", consultez votre Guide d'impôt 1976.

Un dernier détail: si vous gagnez le million de la Loterie Canada, ce montant est exempt d'impôt.

## VILLE D'ALMA AVIS PUBLIC



AVIS PUBLIC est par les présentes donné par le soussigné greffier de la ville d'Alma:

que le règlement 570 de Ville d'Alma pour régler le zonage dans les limites de la Ville et ainsi abroger les règlements 320 et 534 et leurs amendements, a été passé et adopté par le Conseil de Ville d'Alma, à son assemblée régulière du 21 février 1977;

qu'il a été soumis aux propriétaires d'immeubles habiles à voter sur ledit règlement, suivant la procédure d'enregistrement établie par les articles 398a à 398o de la Loi des Cités & Villes, les 7 et 8 mars 1977.

et qu'il est réputé avoir reçu l'approbation des personnes habiles à voter sur ledit règlement.

AVIS PUBLIC est en outre donné que ce règlement est actuellement déposé au bureau du soussigné, en l'hôtel de ville, où toute personne intéressée peut en prendre connaissance aux heures de bureau, soit de neuf heures à dix-sept heures et qu'il entrera en vigueur le jour de sa publication, conformément à la Loi.

DONNE A ALMA, ce 10ième jour de mars 1977.

RAYMOND FORTIN  
greffier de la Ville

## CASE peut aider votre entreprise

La BFC vous présente CASE (Consultation  
Aux services des entreprises - CASE) à tout but  
d'aider les propriétaires et administrateurs de  
petites entreprises à perfectionner leurs  
méthodes de gestion.

Les conseillers de CASE sont des hommes  
d'affaires à la retraite choisis pour leur vaste  
expérience en gestion.

Moyennant des honoraires minimes, un conseiller se  
rendra sur place pour analyser les problèmes et les  
possibilités de votre entreprise. Il vous soumettra  
ensuite ses conclusions dans un rapport confidentiel.  
Toute entreprise établie ou en formation peut obtenir des  
conseils pratiques en faisant appel aux experts de CASE.

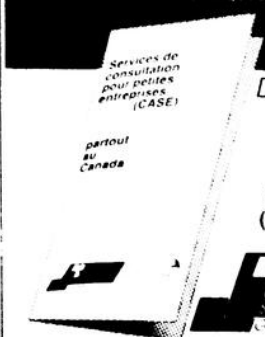

Demandez ce dépliant

M. Oscar Dorval, ing.  
Coordonnateur  
925, Chemin St-Louis  
Québec, P.Q. G1S 1C1  
(418) 681-6341 (à frais virés)

BANQUE  
FÉDÉRALE  
DE DÉVELOPPEMENT

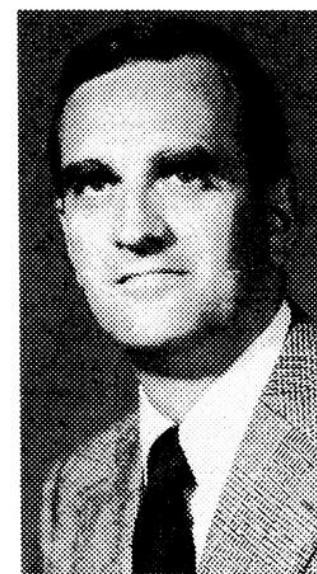

J.E.G. PERRON

La Banque Royale du Canada annonce la nomination de Monsieur J.E.G. Perron au poste de directeur régional pour le Saguenay-Lac-St-Jean-Côte Nord. Monsieur Perron, jusqu'ici directeur des Services commerciaux, assumera les fonctions de son nouveau poste le 14 mars 1977 et aura ses bureaux à Chicoutimi.



Prenez l'habitude de boucler votre ceinture de sécurité, même pour de courtes distances. Assurez-vous que les sièges d'enfant soient munis de sangles appropriées.

**LA  
SURETE  
VOUS  
INFORME**



# Les vols dans les établissements commerciaux et la fraude

Cette semaine, nous tenterons de vous fournir quelques conseils relativement aux vols dans les établissements commerciaux, de la fraude, etc.

Souvent, il vous est arrivé de remarquer que des policiers font des rondes autour des édifices commerciaux, ou encore les aurez-vous surpris à sonder les portes de ces établissements. Vous vous êtes sans doute demandés: "Y'en ont t'y du temps à perdre!"

Peut-être seriez-vous intéressés à savoir qu'assez régulièrement, le patrouilleur trouvera une porte ouverte, qu'il pourra circuler à l'intérieur du commerce comme bon lui semblera.

Placez donc un voleur dans la même situation et lui, je vous le jure, saura profiter d'une telle situation. Combien de fois le policier qui effectue une ronde à pied autour des commerces, dérangera les plans d'un voleur à l'affût?

Les patrouilles irrégulières faites près des établissements commerciaux déjouent aussi l'éventuel voleur. C'est donc dire que ce travail consiste en de la prévention et que l'on peut dire sans risque de se tromper que ceci est de beaucoup préférable à la répression.

Ici l'on peut se féliciter car nos marchands collaborent étroitement avec les policiers, ce qui permet de réduire au minimum les vols et fraudes dans ces établissements. Cependant, malgré tout, il y a toujours place pour amélioration et c'est pourquoi je vous glisserai quelques conseils qui si mis en application, pourront réduire encore cette marge.

Lorsque vous êtes sollicités, soit pour des dons, de la publicité ou autres, vérifiez toujours avec soin l'identité et la crédibilité de votre solliciteur. Si le moindre doute existe dans votre esprit, n'hésitez pas à communiquer avec votre département de police.

Pour mieux vous protéger contre le vol, voici donc quelques informations qui pourront vous être utiles:

1. Eclairage extérieur et intérieur adéquat;
2. Si vous êtes propriétaire d'un coffre-fort, placez ce dernier dans un endroit bien à la vue des passants et surtout bien fixé à cet endroit;
3. Ne pas laisser d'échelle près de votre commerce, de façon à faciliter l'accès au toit du commerce;
4. Avant d'échanger un chèque à une personne étrangère, prendre toutes les informations nécessaires et si un doute persiste, refusez tout simplement;
5. Evitez de faire vos dépôts à des heures fixes et toujours par la même personne. Si vous avez besoin d'une escorte, le département de police se fera un plaisir de vous accommoder;
6. Ne gardez que le strict minimum d'argent et de préférence ne pas en garder;
7. A la fermeture, laissez le tiroir-caisse ouvert;
8. Pour ceux qui ont de la marchandise à l'extérieur, placez une clôture autour du terrain;
9. Informer les policiers de toute personne suspecte ainsi que des véhicules en prenant le maximum de détails;
10. Voir à s'approprier des barrières adéquates pour les portes et fenêtres.

En terminant, j'ose espérer que ces quelques conseils vous auront été profitables et qu'ils sauront vous aider à diminuer les risques de vols dans vos établissements. Si un doute persistait, n'hésitez pas à communiquer avec nos services et nous nous ferons un plaisir de coopérer avec vous.

Guy NICOLE  
sergent-détective  
Sûreté Municipale d'Alma

# SUPER VEDETTE

Épargnes sensationnelles!

17,18,19 MARS



L'ÉQUIVALENT DE 39.88

**24<sup>97</sup>**  
CH.

Achat spécial

## Poste AM/FM "Juliette"

- Coffret luxueux en bois véritable!
- Commande coulissante de syntonisation!
- Commandes coulissantes de volume et de tonalité!
- Antenne FM intégrée!
- Haut-parleur reproduisant une tonalité pleine, riche!

Quantité limitée.  
Pas de partie remise.



L'ÉQUIVALENT DE 49.95

**39<sup>97</sup>**  
CH.

## "Juliette" Radio-réveil L.E.D.

- Réveil électronique L.E.D. fonctionnant avec la rigueur d'une calculatrice!
- Poste AM/FM à commande rotative!
- Réveil par la musique ou la sonnerie!
- Commande de veilleuse haut-bas: indicateur de panne d'alimentation!
- Chronomètre de réveil et de sursis!
- Commandes de réveil commodément montées en façade!

Achat spécial! — Quantité limitée. Pas de partie remise.

**Zellers**

1055 Du Pont Sud,  
662-6566  
Alma

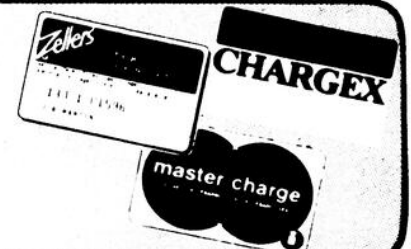

# Steinberg. Bon boeuf!

## BOISSONS VARIÉES

ICE CASTLE  
10 OZ LIQ

**13¢**

## BISCUITS A BRISURES DE CHOCOLAT

STEINBERG  
SAC DE 2 LB

**\$1.29**

## POUDINGS VARIÉS

LAURA SECORD  
POT DE 4 BTES DE 5 OZ

**89¢**

## TOMATES ENTIÈRES

ORCHARD KING  
28 OZ LIQ

**49¢**

SHORTENING VÉGÉTAL STEINBERG 3 LB **\$1.95**

MARGARINE MOLLE LACTANTIA POT DE 1 LB **66¢**

CROUSTILLES AU MAÏS STEINBERG SAC DE 250 G **89¢**

NOURRITURE POUR CHIENS DR BALLARD 25 OZ LIQ **45¢**

NOURRITURE POUR CHIENS DR BALLARD SAUVAGES VARIÉS 14 OZ LIQ **41¢**

JUS DE POMMES HOLLAMONT 875 ML **83¢**

PAPIER DE TOILETTE SCOTT POT DE 4 RULLS **\$1.17**

NETTOYANT COMET BTE DE 22 OZ **50¢**

PAPIERS MOUCHOIRS KLEENEX BTE DE 100 **37¢**

PÂTE DENTIFRICE CREST TUBE DE 100ML **99¢**

DÉTERSIF ALL A MOUSSE CONTRÔLÉE BTE DE 150 OZ **\$4.72**

PÂTES ALIMENTAIRES STEINBERG POT DE 2 LB **65¢**

GERMON ENTIER (THON BLANCI CLOVER LEAF 7 OZ LIQ **\$1.07**

BEURRE D'ARACHIDES CRÈMEUX KRAFT POT DE 2 LB **\$1.64**

FÈVES AU LARD A RÉCHAUFFER PURITAN 22 OZ LIQ **59¢**

SPAGHETTI AU BOEUF HEINZ 15 OZ LIQ **43¢**

## Regardez-moi ces bas prix!

PAIN DE VIANDE **63¢**

BEIGNES NATURE **79¢**



SACS DE THÉ TAYLOR BTE DE 150 **99¢**

BOEUF SALE HERFORD 12 OZ **\$1.10**

SAUCE À LA VIANDE HRAVIT 14 OZ LIQ **53¢**

PAIN DE VIANDE CAPRI 120 **63¢**

SAUCE HOT CHICKEN STEINBERG 8 OZ **19¢**

CHEESE WHIZ KRAFT POT DE 2 LB **\$2.52**

CROISSANTS PILLSBURY SURGÈLÉS 8 OZ **48¢**

GÂTEAU DES ANGES BETTY CHUCKER POT DE 15 OZ **\$1.19**

BISCUITS POUR BÉBÉS FARLEY BTE DE 18 OZ **\$1.09**

SEL ATTENDRISEUR POUR VIANDE ADOLPH 99G **59¢**

TARTE AUX POMMES SAHALEE POT DE 24 OZ **\$1.35**

GÂTEAU AU CHOCOLAT DESSERT SAHALEE POT DE 11 OZ **\$1.14**

MARGARINE DURE DYNSE POT DE 1 LB **35¢**

HARICOTS JAUNES COUPÉS ORCHARD KING 19 OZ LIQ **29¢**

COCKTAIL DE FRUIT ORCHARD KING 28 OZ LIQ **69¢**

CRISTAUX QUENCH POT DE 4 SACHETS DE 3 OZ **\$1.13**

LITIÈRE STEINBERG 4 NLOS **\$1.05**

MAÏS EN GRAIN ENTÈRES ORCHARD KING 12 OZ LIQ **33¢**

POIRES BARTLETT STEINBERG 28 OZ LIQ **68¢**

NETTOYANT SPIC & SPAN POT DE 48 OZ **\$2.19**

DÉTERSIF ZERO POUR LAINAGE BTE DE 6 OZ **86¢**

DÉSODORISANT À BILLE BAN 15 OZ **\$1.25**

ASSOULISSANT POUR TISSUS CLING FREE EN FEUILLES DE FAB POT DE 36 **\$1.67**

BONBONS AU FUDGE HELLOGGS POT DE 10 OZ **89¢**

POMMES DE TERRE FRITES SURGÈLÉES MCCAIN SAC DE 3 LB **\$1.29**

PIZZA SUPRÊME SURGÈLÉE MCCAIN 26 OZ **\$2.49**

TURBOT AVEC FRITES SURGÈLÉE FRASER VALE POT DE 10 OZ **59¢**

## BOULANGERIE

TOUS NOS PRODUITS DE BOULANGERIE SONT FAITS DE PUR GRAS VÉGÉTAL

BEIGNES NATURE STEINBERG POT DE 12 **79¢**

TARTE AU SUCRE A LA CRÈME STEINBERG DE 8 14 OZ **69¢**

ROULET AU CITRON STEINBERG 10 OZ **69¢**

BRIOCHE AUX FRAMBOISES SUCRÉES STEINBERG GLACÉES A LA VANILLE POT DE 8 **55¢**

GÂTEAUX AUX FRUITS STEINBERG 1 LB **89¢**

BRIOCHE DU CARÈME STEINBERG POT DE 4 **79¢**

GÂTEAU AUX DATTES STEINBERG 15 OZ **59¢**

## FRUITS ET LÉGUMES

POMMES SPARTAN DE LA C.B. CANADA DE FANTAISIE

LA LB **38¢**

## ÉPINARDS

DES ÉC. LAVÉS ET ATTACHÉS SAC POLY DE 10 OZ

**49¢**

CHICOREE ET ESCAROL FLORIDE LB **39¢**

## BANANES

DE VARIÉTÉ PREMIUM GROSSES OU PETITES

**25¢**

## POMMES DE TERRE

DU QUÉBEC CANADA NO. 1

SAC DE 10 LB **89¢**

## RADIS

DE LA FLORIDE SAC CELLO DE 6 OZ

**13¢**

## NON ALIMENTAIRES

LES VERRES MARQUIS BLEU

A JUS 6 OZ POT DE 4 **99¢**

A OLD FASHION 8 OZ POT DE 4 **\$1.09**

A HIGH BALL 13 OZ POT DE 4 **\$1.19**

CAFETIÈRE FILTRE PHILLIPS 8 TASSES **\$29.88**

BRIQUET JETABLE SUPER CRICKET PIÈCE **99¢**

TASSE EN GRÈS PIÈCE **77¢**

## VIANDE

JAMBON MIGNON CCS

LA LB **\$1.98**

SAUCISSES FUMÉES

SAUCISSON DE BOLOGNE

**83¢**

BOLOGNE EN TRANCHES

**58¢**

**99¢**

SAUCISSES AU PORC

SURGÈLÉES LA BALLE FERMÉE

POT DE 16 OZ **\$1.13**

BACON EN TRANCHES

SANS CUIRÉE STEINBERG

POT DE 1 LB **\$1.29**

CRETONS STEINBERG 10 OZ

**99¢**

BÂTONNETS DE GOBERGE

SURGÈLÉS BLUE WATER

POT DE 30 OZ **\$2.37**

FILET DE SOLE

SURGÈLÉ BOUTON

POT DE 14 OZ **\$1.69**

FILET DE GOBERGE

SURGÈLÉ HIGH LINES

POT DE 16 OZ **87¢**

Les prix indiqués dans ces pages sont valables, jusqu'à la fermeture des magasins mardi prochain 18 hres. Nous nous réservons le droit de limiter les quantités. Pas de vente aux marchands. Si un article en réclame cette semaine venait à manquer en rayon, demandez un bon de garantie de prix au comptoir d'information.

# Bas prix!



BOEUF ESTAMPILLÉ  
CANADA CATÉGORIE "A"  
**RÔTI DE CROUPE**  
COUPE SILVERSIDE

**98¢**

LA LB

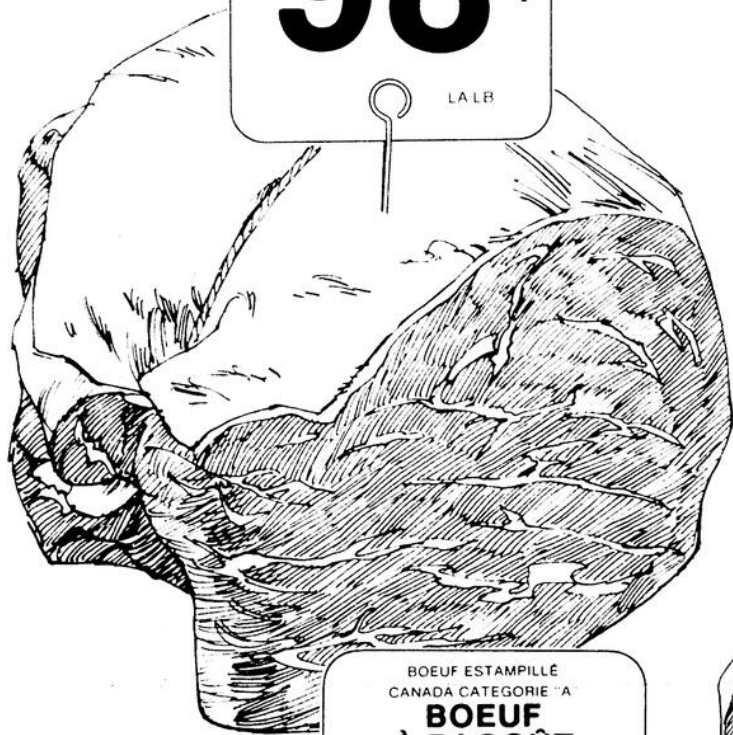

BOEUF ESTAMPILLÉ  
CANADA CATÉGORIE "A"  
**BIFTECK À SANDWICH**

**\$1.68**

LA LB

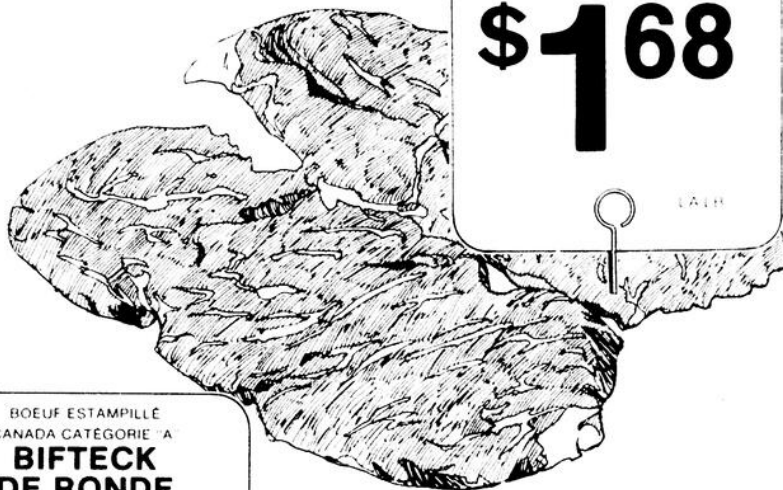

BOEUF ESTAMPILLÉ  
CANADA CATÉGORIE "A"  
**BIFTECK DE RONDE**  
TRANCHE ENTIERE DÉOSSÉE

**98¢**

LA LB

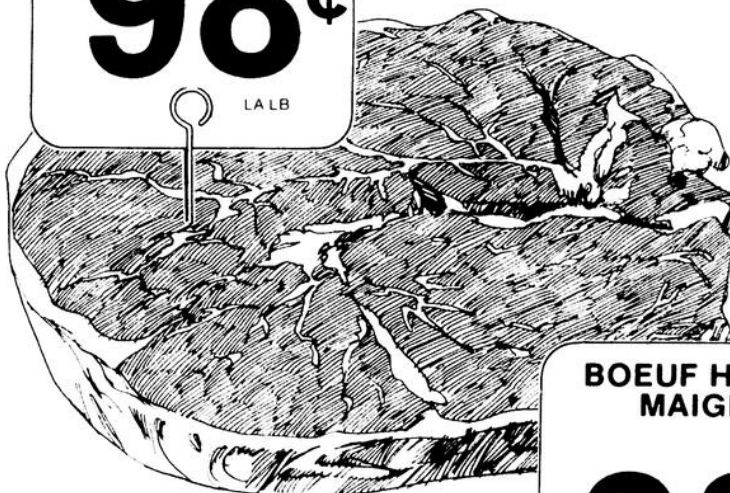

BOEUF ESTAMPILLÉ  
CANADA CATÉGORIE "A"  
**BOEUF À RAGOÛT**  
DÉOSSÉE

**98¢**

LA LB



**BOEUF HACHÉ MAIGRE**

**98¢**

LA LB

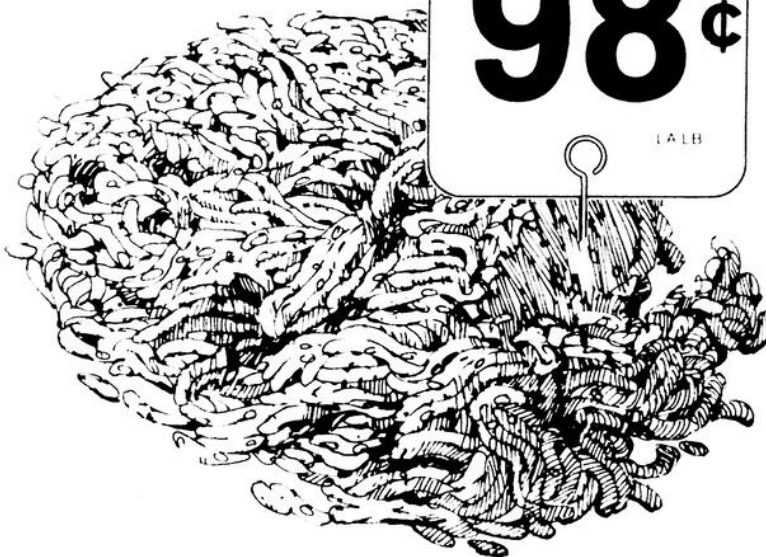

## Oui, Steinberg est de votre côté.

Plus d'un million de Québécoises économisent tout en préférant les viandes de Steinberg.

# Votre carnet professionnel

## Courtiers d'assurances

**Un Service d'Assurances Complet**  
**ANDRE BOSCH**  
 dir. du département,  
 vie, maladie, salaire, bénéfices marginaux  
**TREMBLAY ASSURANCE LTEE**

COURTIERS D'ASSURANCE AGRÉÉS  
 INSURANCE - CONSULTANTS

505, BOUL. DEQUEN NORD ALMA, QUE. - G8B 5P7  
 TELEPHONE (418) 662-6413

**Gauthier, Gagnon & Associés Ltée**  
 COURTIERS EN ASSURANCES

450, RUE COLLARD - ALMA - TÉLÉPHONE: 662-7974

**ALMA**

Jean-Paul Gaudreault  
 courtier **Tél.: 662-7188**

**Jean-Paul Tremblay**  
 COURTIER ASSURANCES  
 GENERALES

- Propriétaire occupant
- Multiples de locataire
- Automobile
- Assurance-vie
- Assurance collective
- Analyse de succession

**CLAUDE COTE**  
 Courtier  
 Tél. Rés.: 662-5223  
 347-5222

## Assureurs

Tél.: Bur. 543-3304  
 Dom. 662-9551

**Sunlife**  
 du Canada

**Guy Tremblay**  
 représentant  
 235 Lapointe, Alma

267 Est, Racine  
 Chicoutimi

## Optométriste

**André Deschenes, o.d.**

OPTOMETRISTE

RES.: 662-2306  
 BUR.: 662-7171

PLAZA D'ALMA 500, Sacré-Coeur O. ALMA

## Notaires

Code régional: 418 V.-U. Larouche 347 3115  
 Bur.: 662-6579

**V.-U. LAROUCHE**  
 Notaire

V. U. Larouche b.a., LL.L.  
 Les Galeries Lac St-Jean Inc. C.P. 700 ALMA, P.Q.

**Demers, Boily, Tremblay Lapointe**  
 NOTAIRES

raymond lapointe, b.a., LL.L. (1949-1963)  
 j.-claud demers, b.a., LL.L.  
 gaëtan boily, b.a., LL.L.  
 gratien tremblay, b.a., LL.L.  
 michel lapointe, b.a., LL.L.

540 Sacré-Coeur, ALMA  
 téléphone (418) 668-8343

## Ingénieurs - Architectes

**Tremblay, Nadon, & Ass.**

Ingénieurs-Conseils

300, rue Savard O., Alma, Lac-St-Jean, P.Q.

Bur. tel.: 668-8307  
 668-8308

Génie civil, mécanique, électrique, industriel

ROBERT TREMBLAY  
 325, Boul. Auger O., Alma

**Lemieux, Morin, Bourdage, Doucet, Simard & Associés**  
 Ingénieurs-conseils

Structure Travaux Municipaux Mécanique Electricité Voirie Génie Industriel Génie Agricole Environnement

Jonquière Alma Roberval Sept-Îles Montréal

670 rue Sacré-Coeur ouest, Alma, P.Q.  
 Tél.: (418) 662-6639

ALMA 662-6439 PORT-ALFRED 544-6111 CHICOUTIMI 549-6680

**Gravel Cauchon Simard et Ass.**  
 Ingénieurs conseils

charpente électricité mécanique génie sanitaire industriel

URBANISME

**Conseiller en administration**  
 Comptabilité - Fiscalité - Successions

**Paul Abel bsa, Adm, A.**  
 Administrateur Agréé Conseil

42 E., boul. Auger, Alma 662-5340

## Comptables agréés

**Dollard Bhéner**  
 COMPTABLE AGREE

Bureau: 511 du Cran Sud, ALMA Tél.: 662-2607

**hamel leclerc et associés**  
 COMPTABLES AGRÉÉS

JULES HAMEL, L.S.C.C., C.A.  
 NORMAND LECLERC, L.S.C., C.A.  
 GILLES LAPENSEE, L.S.C.C., C.A.

TEL.: 668-8325

535 Ouest, rue Collard, Alma

**Paul Martel**  
 COMPTABLE AGREE

Bureau et Résidence: 192 Scott est  
 Alma - Tél.: 668-8351 ou 662-5482

**Lemieux, Harvey, Lemieux & Associés**  
 COMPTABLES AGRÉÉS

Rémi Lemieux, L. Sc. C., C.A.  
 Rosaire Harvey, L. Sc. C., C.A.  
 Serge Lemieux, B. Sp. Adm., C.A.  
 Michel Côté, B. Sp. Adm., C.A.

580 ouest, Sacré-Coeur, Alma - 662-6516  
 5 rue St-Antoine, Métabetchouan - 349-3454

## Comptables c.g.a.

**Tremblay, Côté & associés c.g.a.**  
 comptable généraux licenciés

Louis Tremblay, c.g.a.

Alain Côté, c.g.a.  
 425 Sacré Coeur, "Edifice Collard"  
 ALMA, P.Q. Tél.: 668-8600

## Comptable

**Bertrand Tremblay**  
 COMPTABLE

41 BOUL. AUGER E. ALMA LAC-ST-JEAN  
 TEL.: 668-2201

**Jean Lambert**  
 OPTICIEN D'ORDONNANCES  
 LUNETTES + VERRES

428 Collard ouest Alma Tél.: 662-6515

**Medium Saignant**

**Un happening calculé...**

Le 8 mars 1977

Le Lac-St-Jean, journal  
525 sud, ave du Pont  
Alma, Québec

"Medium saignant" ou plus clairement et honnêtement dit "Le moyen de faire verser le sang."

Monsieur le rédacteur,  
On m'avait prévenu que j'assisterais à une pièce de théâtre engagé; soit, j'aime la franchise et le théâtre m'attire. Malheureusement,

Le texte est trop chargé pour permettre aux comédiens d'exercer leur talent en interprétant des nuances qui n'existent pas. Seul le metteur en scène y a sa part... et combien il la prend avec un art consommé en utilisant tous les moyens reconnus pour soulever les foules, jusqu'aux intervenants "plan-tés" dans l'auditoire.

Ce happening est un exercice dangereux qui, pour employer des termes polis, met en doute l'honnêteté tout d'abord de l'auteur, qui tronque la vérité en plusieurs

quer aussi que, même s'il peut exister des sentiments nobles chez les partisans de l'indépendance, aucun n'est évoqué dans la "pièce." On va jusqu'à nous présenter une séance d'exorcisme dans la haine des "anglais," des néo-canadiens, des jeunes, des plus vieux, de l'Eglise, de soi-même, qui est d'ailleurs tellement réussie qu'elle suscite la frayeur. D'autre part, le tout est soutenu d'un masochisme collectif accompli; on ne fait appel à aucun moment aux sentiments élevés de la personne. Il est symptomatique que l'on ne propose même pas l'idéal du patriotisme.

L'effet de la "pièce," cependant, est fulgurant. Une bonne partie de la foule est entraînée dans ce mouvement de violence hallucinant pendant que les autres y apprennent une leçon qui pourrait malheureusement être prophétique. S'il n'y avait risqué d'accorder une palme aux principaux responsables de ce happening, on pourrait dire qu'on a vraiment su pousser au paroxysme l'art de manipuler les foules.

Somme toute, cet événement peut être qualifié de pamphlet et encore de mauvais pamphlet. Le véritable pamphlet se veut toujours basé sur la logique et autorise parfois le recours aux sentiments. Madame Loranger ne se sert que des sentiments et des moins beaux que certains québécois de diverses origines manifestent. Ce spectacle donne les mêmes frissons que les nuits hurlantes de Nuremberg et les après-midi torrides de la Havane.

S'il est vrai que la littérature est le miroir d'un peuple, il faudrait dire que la "pièce" de madame Loranger n'a sûrement pas su capter l'âme joyeuse des québécois dont la réputation n'est plus à faire. Sa "pièce" cadre très bien cependant dans cet esprit de morbidité psychologique que divers milieux essaient d'entretenir. Il est vraiment temps que nous sortions de cette noirceur et que nous étendions nos horizons au-delà de ce malheureux renfrognement sur nous-mêmes tout empreint de myopie.

Claude AUBIN  
Jonquière

**OUTRE-FRONTIERES...**

**Paye des pompiers**

PORTLAND, TENN. - Là où la brigade des incendies exige \$100 pour combattre un incendie en dehors de la ville, une maison a été rasée l'autre jour pendant que le propriétaire discutait du coût avec les pompiers...

**Jugement inusité**

NEW YORK - La Cour suprême de l'Etat de New York, a ordonné à Mme Margaret Cheatham, divorcée en 1974, de payer à son mari une pension alimentaire de \$125 par semaine, étant donné qu'elle s'était engagée à le faire et qu'elle en avait les moyens... Un jugement pour le moins inusité!

**Foi de cercueil**

NEW YORK - et Mme Norman O'Bryan, de Canandaigua, réclament \$200,000 en dommages-intérêts parce que, pendant l'enterrement de leur fils, le corps a défoncé le fond du cercueil. Il faut dire que le fils pesait 375 livres...

**l'opinion du lecteur**

la "pièce" de Françoise Loranger présentée par la Compagnie Jean-Duceppe n'est pas du théâtre mais bien un happening calculé qui utilise à peu près tous les artifices de la démagogie pour susciter la violence.

L'intrigue est inexistante; on connaît dès le début le déroulement de l'argument de l'auteur et sa conclusion.

endroits, et en second lieu des principaux responsables de la présentation de la pièce. La soirée consiste uniquement en une répétition très bien orchestrée en crescendo des principaux arguments fallacieux présentés depuis des années par les mouvements indépendantistes et leurs fellow travelers de gauche. Il est à remar-

BIEN-ETRE  
SOCIAL ACCEPTE

**DENTUROLOGISTE**  
**GERARD BOUDREAU**  
D.D. T.D.C.

Fabrication et réparation de prothèses dentaires

pour rendez-vous  
662-7981  
700 Boul. Dequen Nord  
Alma, Lac-St-Jean

**LA COUR DES AUBAINES**  
BOIS DE CONSTRUCTION  
1700 BOUL. ST-JUDE  
662-9923



Pour construction ou réparation.  
Vous trouverez tout le bois nécessaire.

**PRIX DU GROS  
POUR TOUTE QUALITE DE BOIS  
INCOMPARABLE**

Pour ceux qui possèdent un congélateur nous vendons le porc et le boeuf en quartier au prix du gros...

**LE ROI DU BOEUF INC.**

BOEUF DE L'OUEST POUR CONGELATEUR DEBITE EMBALLE	FOIE DE PORC FRAIS \$0.49 la lb	BOLOGNA CCS \$0.59 la lb
ORANGES DE FLORIDE \$0.99 sac 5 lb	ROTI DU ROI \$1.69 la lb	SAUCISSES AU PORC FRAICHES \$0.99 la lb
POINTE CONGEELEE DEMIE OU COMPLETE \$0.99 la lb	PATATES \$2.99 sac 50 lb	

FRUITS DE MER

Nous préparons des buffets pour tous genres de réceptions.

Poissons frais à vendre

N.B. Nous possédons présentement du café importé, du fromage importé, du pâté de foie gras et des viandes froides assorties.

300 rue Harvey  
662-6697  
230 Boul. Dequen  
668-8305

**ES et DIAMANT**

**PLUS DE 200 PRODUITS**  
préparés et vendus par la  
**CHAINE COOP DU SAGUENAY**

**ES et DIAMANT**

**C'EST POUR NOUS**  
La Chaîne Coopérative du Saguenay  
**C'EST CHEZ NOUS!**

Cette semaine: Exigez-les  
**CRETONS CCS**  
VOUS Y FEREZ UNE  
**ECONOMIE!**



# CJPM-TV

**MERCREDI 16 MARS**  
 09h.30 FANFAN DEDE  
 10h.00 A LA BONNE HEURE  
 11h.15 A VOTRE SERVICE  
 11h.45 A TOUS LES ECHOS  
 12h.15 NOUVELLES DU MIDI  
 12h.30 LES TANNANTS  
 13h.30 CINEMA  
 15h.00 POUR VOUS  
 16h.00 MESSDAMES  
 16h.30 PATOF VOYAGE  
 17h.00 POUR TOUT  
 18h.00 L'MONDE  
 18h.00 PARLE PARLE  
 19h.00 JASE JASE  
 19h.00 STUDIO SIX  
 19h.30 CHERE ISABELLE  
 20h.00 A LA CANADIENNE  
 20h.30 L'UNION FAIT  
 21h.00 HAWAII 5-0  
 22h.00 CABARET  
 22h.30 NOUVELLES TVA  
 23h.00 DERNIERE EDITION  
 23h.05 METEO  
 23h.10 FIN DE SOIREE  
 "Cinq hommes armés"

**JEUDI 17 MARS**  
 09h.30 FANFAN DEDE  
 10h.00 A LA BONNE HEURE  
 11h.15 A VOTRE SERVICE  
 11h.45 A TOUS LES ECHOS  
 12h.15 NOUVELLES DU MIDI  
 12h.30 LES TANNANTS  
 13h.30 CINEMA  
 "Grand frisson"  
 15h.00 POUR VOUS  
 16h.00 MESSDAMES  
 16h.30 ROBIN FUSEE  
 16h.30 PATOF VOYAGE  
 17h.00 POUR TOUT  
 18h.00 L'MONDE  
 18h.00 PARLE PARLE  
 19h.00 JASE JASE  
 19h.00 STUDIO SIX  
 19h.30 JEUDI 19:30  
 "Zeppelin LZ 36"  
 21h.30 S.W.A.T.  
 22h.30 NOUVELLES TVA  
 23h.00 PARLONS SKI  
 23h.05 DERNIERE EDITION  
 23h.10 METEO  
 23h.15 FIN DE SOIREE  
 "Le cobra"

**VENDREDI 18 MARS**  
 09h.30 FANFAN DEDE  
 10h.00 A LA BONNE HEURE  
 11h.15 A VOTRE SERVICE  
 11h.45 A TOUS LES ECHOS  
 12h.15 NOUVELLES DU MIDI  
 12h.30 LES TANNANTS  
 13h.30 CINEMA  
 15h.00 POUR VOUS  
 16h.00 MESSDAMES  
 16h.00 LA FAMILLE STONE  
 16h.30 PATOF VOYAGE  
 17h.00 POUR TOUT  
 18h.00 L'MONDE  
 18h.00 PARLE PARLE  
 19h.00 JASE JASE  
 19h.00 STUDIO SIX  
 19h.30 MEDECIN  
 D'AUJOURD'HUI  
 20h.30 NOUVEAU TALENT  
 21h.00 JOSE TODARO  
 21h.30 QU'EN PENSE LE  
 QUEBEC  
 22h.00 LA CORNE  
 D'ABONDANCE  
 22h.15 REGION 02  
 22h.30 NOUVELLES TVA  
 23h.00 DERNIERE EDITION  
 23h.05 METEO  
 23h.10 FIN DE SOIREE  
 "Le bluffeur"

**SAMEDI 19 MARS**  
 11h.00 TARZAN  
 12h.00 THIERRY LAFRONDE  
 12h.30 LA FAMILLE STONE  
 13h.00 CHANTIER 1977  
 13h.30 CITOYENS DU  
 MONDE  
 14h.00 SAMEDI SPORTS  
 14h.30 TELE REVUE  
 15h.00 VOYAGE AU FOND  
 DES MERS  
 16h.00 CINEMA  
 "Mines du roi  
 Salomon"

**DIMANCHE 20 MARS**  
 11h.00 REX HUMBARD  
 12h.00 PEROUS DANS  
 L'ESPACE  
 13h.00 POUR HOMMES  
 JUGEMENT  
 15h.00 RENDUS  
 15h.30 BON DIMANCHE  
 17h.30 ECOLE DU  
 MUSIC HALL  
 18h.00 AU PAYS DES  
 GEANTS  
 19h.00 SHOWBIZZ  
 20h.00 LA PETITE MAISON  
 DANS LA PRAIRIE  
 21h.00 LES CHAMPIONS  
 22h.00 REGARD SUR  
 LE MONDE  
 22h.30 NOUVELLES TVA  
 23h.00 LES GENS QUI FONT  
 L'EVENEMENT

**LUNDI 21 MARS**  
 09h.30 FANFAN DEDE  
 10h.00 A LA BONNE HEURE  
 11h.15 A VOTRE SERVICE  
 11h.45 A TOUS LES ECHOS  
 12h.15 NOUVELLES DU MIDI  
 12h.30 LES TANNANTS  
 13h.30 CINEMA  
 "Colorado Saloon"  
 15h.00 POUR VOUS  
 16h.00 MESSDAMES  
 16h.00 DESSINS ANIMES  
 16h.30 PATOF VOYAGE  
 17h.00 POUR TOUT  
 18h.00 L'MONDE  
 18h.00 PARLE PARLE  
 19h.00 JASE JASE  
 19h.00 STUDIO SIX  
 19h.30 LES BERGER  
 20h.00 QUI DIT VRAI  
 20h.30 QUE SERA SERA  
 21h.00 CINE CHOIX  
 "Justice du  
 Seigneur"  
 22h.30 NOUVELLES TVA  
 23h.00 DERNIERE EDITION  
 23h.05 METEO  
 23h.10 FIN DE SOIREE  
 "Le courageux, le  
 traître et le sans pitié"

**MARDI 22 MARS**  
 09h.30 FANFAN DEDE  
 10h.00 A LA BONNE HEURE  
 11h.15 A VOTRE SERVICE  
 11h.45 A TOUS LES ECHOS  
 12h.15 NOUVELLES DU MIDI  
 12h.30 LES TANNANTS  
 13h.30 CINEMA  
 "Amour toujours  
 amour"  
 15h.00 POUR VOUS  
 16h.00 MESSDAMES  
 16h.00 ESCADRILLE  
 SOUS MARINE  
 16h.30 PATOF VOYAGE  
 17h.00 POUR TOUT  
 18h.00 L'MONDE  
 18h.00 PARLE PARLE  
 19h.00 JASE JASE  
 19h.00 STUDIO SIX  
 19h.30 SYMPHORIEN  
 20h.00 LE JEU EN VAUT LA  
 CHANDELLE  
 20h.30 PARLEZ-MOI  
 D'HUMOUR  
 21h.00 AUTO PATROUILLE  
 21h.30 CANNON  
 22h.30 NOUVELLES TVA  
 23h.00 DERNIERE EDITION  
 23h.05 METEO  
 23h.10 FIN DE SOIREE  
 "La porte aux 7  
 serrures"

Solidarité au tiers monde

**OXFAM**

# CKRS-TV

**MERCREDI 16 MARS**  
 08h.10 MIRE ET 1000 CYCLES  
 08h.25 MIRE ET MUSIQUE  
 08h.38 OUVERTURE  
 DU POSTE  
 08h.40 LES CHEVAUX  
 DU SOLEIL  
 09h.10 INFORMATION  
 PREMIERE  
 09h.15 LES CENT TOURS  
 DE CENTOUR  
 09h.30 LES ORALIENS  
 09h.45 EN MOUVEMENT  
 10h.00 YOU HOU  
 10h.15 VIRGINIE  
 10h.30 LAINE ET TRICOT  
 10h.45 MAINS HABLES,  
 MAINS AGILES  
 "Le batik"  
 11h.00 LES TROUVAILLES  
 DE CLEMENCE  
 11h.30 BAGATELLE  
 11h.45 AVIS DE DECES ET  
 COMPTOIR-EXPRESS  
 12h.00 INFORMATION MIDI  
 12h.30 LES COQUELUCHES  
 13h.31 TELEJOURNAL  
 13h.36 FEMMES  
 D'AUJOURD'HUI  
 14h.31 CINEMA  
 "L'accalmie"  
 16h.00 BOBINO  
 16h.30 SOL ET GOBELET  
 17h.00 DANIEL BOONE  
 18h.00 AU FIL DE  
 L'ACTUALITE  
 18h.15 CREDIT SOCIAL  
 18h.30 LES PLUS BEAUX  
 FILMS  
 "Tout le monde il est  
 beau, tout le monde  
 il est gentil"  
 20h.31 FEMMES  
 D'AUJOURD'HUI  
 21h.30 SCENARIO  
 22h.00 VEDETTES EN  
 DIRECT  
 22h.30 TELEJOURNAL  
 22h.55 NOUVELLES DU  
 SPORT ET METEO  
 23h.05 CINEMA  
 "La bande à Bonnot"  
 00h.30 CINE-NUIT  
 "Escalier interdit"

**SAMEDI 19 MARS**  
 08h.30 MIRE ET 1000 CYCLES  
 08h.45 MIRE ET MUSIQUE  
 08h.58 OUVERTURE  
 DU POSTE  
 09h.00 DEMETAN LA  
 PETITE GRENOUILLE  
 09h.30 WICKIE  
 10h.00 KIT CARSON  
 10h.30 LASSIE  
 11h.00 LES ENFANTS DU 47A  
 11h.30 ES-TU D'ACCORD  
 12h.00 TOURNOI  
 INTERNATIONAL  
 HOCKEY PEE-WEE  
 CLASSE AA  
 13h.00 SPORTHEQUE  
 "Volleyball"  
 14h.00 FEMMES  
 D'AUJOURD'HUI  
 15h.00 TECHNO FLASH  
 15h.30 CINEMA JEUNESSE  
 "Le testament de  
 L'Agha"  
 17h.00 NOUVELLES  
 CINEMA  
 AMERICAIN  
 "Le trésor de la Sierra  
 Madre"  
 18h.55 PARADE DE MODE  
 19h.01 THE LAWRENCE  
 WELK SHOW  
 20h.00 LA PETITE SEMAINE  
 20h.30 Y A PAS DE  
 PROBLEME  
 21h.00 AVEC LE TEMPS  
 21h.30 ENERGIE NUCLEAIRE  
 22h.30 TELEJOURNAL  
 22h.46 NOUVELLES SPORT  
 23h.00 POLITIQUE  
 FEDERALE  
 23h.09 CINEMA  
 "La faute de l'abbé  
 Moutret"  
 00h.30 CINE-NUIT  
 "Cérémonie secrète"

**DIMANCHE 20 MARS**  
 08h.30 MIRE ET 1000 CYCLES  
 08h.45 MIRE ET MUSIQUE  
 08h.58 OUVERTURE  
 DU POSTE  
 09h.00 WOODY LE PIC  
 09h.30 MON AMI GUIGNOL  
 09h.45 LA BIBLE EN PAPIER  
 10h.00 LE JOUR DU  
 SEIGNEUR

**JEUDI 17 MARS**  
 08h.10 MIRE ET 1000 CYCLES  
 08h.25 MIRE ET MUSIQUE  
 08h.38 OUVERTURE  
 DU POSTE  
 08h.40 SKIPPY  
 09h.10 INFORMATION  
 PREMIERE  
 09h.15 LES CENT TOURS  
 DE CENTOUR  
 09h.30 LES ORALIENS  
 09h.45 EN MOUVEMENT  
 10h.00 LA BOITE A LETTRES  
 10h.15 UNE FENETRE  
 DANS MA TETE  
 10h.30 LES TROUVAILLES  
 DE CLEMENCE  
 11h.30 BAGATELLE  
 11h.45 AVIS DE DECES ET  
 COMPTOIR-EXPRESS  
 12h.00 INFORMATION MIDI  
 12h.30 LES COQUELUCHES  
 13h.31 TELEJOURNAL  
 13h.36 FEMMES  
 D'AUJOURD'HUI  
 14h.31 CINEMA  
 "Pain, amour et  
 jalousie"  
 16h.00 BOBINO  
 16h.30 FANFRELUCHE  
 17h.00 L'HOMME ARAIGNEE  
 17h.30 CHER ONCLE BILL  
 18h.00 AU FIL DE  
 L'ACTUALITE  
 18h.30 MARCUS WELBY  
 19h.30 LES GRANDS  
 FILMS  
 "Section spéciale"  
 21h.57 FRANCOISE  
 DUROCHER  
 WAITRESS  
 22h.30 TELEJOURNAL  
 22h.55 NOUVELLES DU  
 SPORT ET METEO  
 23h.05 MESSDAMES ET  
 MESSIEURS  
 00h.05 CINEMA  
 "Madame sans gêne"

**VENDREDI 18 MARS**  
 08h.10 MIRE ET 1000 CYCLES  
 08h.25 MIRE ET MUSIQUE  
 08h.38 OUVERTURE  
 DU POSTE

**DR. MARCELLE HARVEY, O.D.**

Optométriste

Sur rendez-vous

GALERIES LAC-ST-JEAN  
 Tél: 668-8651  
 ALMA



**24 HEURES PAR JOUR  
 7 JOURS PAR SEMAINE**



3 techniciens spécialisés  
 à votre service



**LECLERC & FORTIN LTEE**

1430 boul. St-Jude, ALMA

Tél.: 662-9987

Pour une bonne transaction  
**LES IMMEUBLES  
 DE L'EST**  
 453 Sacre-Coeur Alma,  
**662-3013**

11h.00 LES EXCLUS  
 "Gestes absurdes"  
 11h.30 CINE MAGAZINE  
 12h.00 MAGAZINE DE LA  
 SEMAINE VERTE  
 13h.00 L'HEURE DE LA  
 BONNE NOUVELLE  
 13h.31 SCIENCE ET REALITE  
 14h.00 UNIVERS DES  
 SPORTS  
 15h.30 CINEMA  
 "Dangereuse  
 aventure"  
 17h.00 SECOND REGARD  
 18h.00 WALT DISNEY  
 19h.00 15 ANS PLUS TARD  
 19h.30 LES BEAUX  
 DIMANCHES  
 19h.31 "Dimanshowsoir"  
 20h.30 "Cousteau: la marche  
 des langoustes"  
 21h.30 "Où va le Canada"  
 22h.00 TELEJOURNAL  
 23h.15 SPORT DIMANCHE  
 23h.30 POLITIQUE  
 PROVINCIALE  
 23h.39 TELESCOPIE  
 00h.09 CINE-CLUB  
 "Une leçon d'amour"

**LUNDI 21 MARS**  
 08h.08 MIRE ET 1000 CYCLES  
 08h.20 MIRE ET MUSIQUE  
 08h.33 OUVERTURE  
 DU POSTE  
 08h.35 PRINCE NOIR  
 09h.05 INFORMATION  
 PREMIERE  
 09h.10 THE SUN RUNNERS  
 09h.30 LES ORALIENS  
 09h.45 EN MOUVEMENT  
 10h.00 DU SOLEIL A  
 CINQ CENTS  
 10h.15 AU JARDIN DE  
 PIERROT  
 10h.30 CONSEIL EXPRESS  
 11h.00 LES TROUVAILLES  
 DE CLEMENCE  
 11h.30 BAGATELLE  
 11h.45 AVIS DE DECES ET  
 COMPTOIR-EXPRESS  
 12h.00 INFORMATION MIDI  
 12h.30 LES COQUELUCHES  
 13h.31 TELEJOURNAL  
 13h.36 FEMMES  
 D'AUJOURD'HUI  
 14h.31 CINEMA  
 "Marty"  
 16h.00 BOBINO  
 16h.30 ALEXANDRE  
 ET LE ROI  
 17h.00 AU COEUR DU  
 TEMPS

18h.00 AU FIL DE  
 L'ACTUALITE  
 18h.30 LES PIERREFFU  
 19h.00 MULTI MEDIA  
 19h.31 LES NEIGES DE  
 GARIBALDI  
 20h.01 SOIREE DU HOCKEY  
 "Montréal à Boston"  
 22h.31 TELEJOURNAL  
 22h.56 NOUVELLES DU  
 SPORT ET METEO  
 23h.06 APPROCHE  
 "La sexualité dans les  
 prisons"  
 23h.36 CINEMA  
 "Massacre pour un  
 fauve"

**MARDI 22 MARS**  
 08h.10 MIRE ET 1000 CYCLES  
 08h.25 MIRE ET MUSIQUE  
 08h.38 OUVERTURE  
 DU POSTE  
 08h.40 TOUMAI  
 09h.10 INFORMATION  
 PREMIERE  
 09h.15 LES CENT TOURS  
 DE CENTOUR  
 09h.30 LES ORALIENS  
 09h.45 EN MOUVEMENT  
 10h.00 YOU HOU  
 10h.15 MINUTE MOUMOUTE  
 10h.30 CONSEIL EXPRESS  
 11h.00 LES TROUVAILLES  
 DE CLEMENCE  
 11h.30 BAGATELLE  
 11h.45 AVIS DE DECES ET  
 COMPTOIR-EXPRESS  
 12h.00 INFORMATION MIDI  
 12h.30 LES COQUELUCHES  
 13h.31 TELEJOURNAL  
 13h.36 FEMMES  
 D'AUJOURD'HUI  
 14h.31 CINEMA  
 "L'homme à la tête  
 félée"  
 16h.00 BOBINO  
 16h.30 NIC ET PIC  
 17h.00 BUNN ET SES AMIS  
 17h.30 MADAME ET SON  
 FANTOME  
 18h.00 AU FIL DE  
 L'ACTUALITE  
 18h.20 CINEMA POUR RIRE  
 "Sous les verrous"  
 20h.00 D'AUJOURD'HUI  
 20h.30 PAPA A RAISON  
 21h.00 RUE DES PIGNONS  
 21h.31 LE 60  
 22h.30 TELEJOURNAL  
 22h.55 NOUVELLES DU  
 SPORT ET METEO  
 23h.05 CINEMA  
 "L'entraineuse fatale"

**ANGERS FILS INC.**

COURTIERS D'ASSURANCES AGREES  
 Tél: 662-5312 7887

UNE BONNE RAISON  
 POUR VOUS  
 ASSURER DE NOUS



NOTRE EQUIPE DE COURTIER:

Gaston Angers 662-9769  
 Lucien Girard 662-3584  
 Mlle Camille Maltais 662-4217  
 Jean Angers 668-7206

580 Sacre Coeur

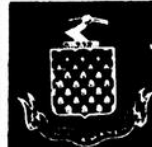

**Tremblay Parizeau Tremblay**

L.L.L., D.D.N.

**NOTAIRES**

André Tremblay, Michel Parizeau et Pierre Tremblay

Ouvert tous les soirs sur rendez-vous

655 Sacre-Coeur, Alma 668-2336

# arts et spectacles

## AHÔ au coeur du monde primitif

De leur dernier film documentaire, Daniel Bertolino et François Floquet ont écrit: "C'est une prise de conscience personnelle devant ces gens qui disparaissent parce que condamnés par l'homme moderne et un esprit de destruction, qui nous a décidés à tourner AHO - AU COEUR DU MONDE PRIMITIF. Nous avons au fond du coeur l'immense espoir que le public, au milieu du chaos où nous vivons et des crises inces-

santes que nous traversons, saura aussi ouvrir les yeux sur ces hommes d'autrefois et réagir à cet ultime cri d'alarme."

Ces hommes et ces femmes d'autrefois, ce sont les Mekranoti et les Cintas Largas d'Amazonie, les Kubu et les Anadalam d'Indonésie, les Papous de Nouvelle-Guinée, les Pygmées d'Afrique parmi lesquels François Floquet et Daniel Bertolino ont vécu pendant près de 4 ans.



Cinéastes, voyageurs inépuisables, toujours à la recherche d'aventure, d'inédit, voire d'inaccessible, François Floquet et Daniel Bertolino ont parcouru, caméra au poing, les quatre coins de la planète pour y découvrir les derniers vestiges des tribus traditionnelles.

Jeunes, simples, directs, courageux, souvent téméraires, François Floquet et Daniel Bertolino ont uni leurs efforts pour réaliser le film

le plus incroyable et le plus insolite au sein des peuples primitifs en voie de disparition.

Grâce à leur expérience unique (60 expéditions en 10 ans), grâce aussi à leur sens du contact et à une patience à toute épreuve, ils ont pu filmer, pour la première fois au monde, des cérémonies secrètes inimaginables: rites d'initiation et rites funéraires, taillage des dents et circoncision des jeunes Pygmées, danses de guerre et scènes de "medicine man!"

Leur seul but: nous communiquer leur prise de conscience devant ces gens qui disparaissent parce que condamnés par l'homme moderne et son esprit de destruction.

AHO - AU COEUR DU MONDE PRIMITIF, prix du meilleur film non fiction au Festival du film canadien 1976, est à voir à l'auditorium d'Alma, vendredi le 18 mars, à 19:00 heures et 21:15 heures.



## Les arts en bref

### Jean-Guy Moreau

C'est jeudi, à 21:15 heures, que sera présenté le spectacle de Jean-Guy Moreau à l'auditorium d'Alma. "Mon cher René, c'est à ton tour," c'est un titre de spectacle qui promet. En fait, Moreau nous promet de nombreuses imitations dans un spectacle que l'on qualifie de très visuel.

### Exposition

Odette Tremblay d'Alma exposera ses oeuvres à la galerie de la Bibliothèque Centrale de Prêt, sur la rue Price à Alma, du 25 mars au 8 avril.

On indique que Mlle Tremblay est un peintre non-figuratif qui nous présentera des tableaux à l'huile ainsi que de nombreux dessins en techniques mixtes, dont l'encre, l'aquarelle, le pastel et la gravure.

Odette Tremblay a fait ses études collégiales en arts au Collège d'Alma ainsi qu'à l'Université du Québec à Chicoutimi et elle se dirige principalement vers l'enseignement. Elle en sera à sa quatrième exposition mais, il s'agira de sa première en solo.



## Séminaire de Gestion d'Entreprise

En collaboration avec le Conseil Economique d'Alma et de Lac-St-Jean Inc.

SI VOUS — Possédez et dirigez votre propre entreprise

— Dirigez une entreprise

— Êtes sur le point de vous lancer en affaires

Nous vous invitons à assister à un séminaire de gestion de la petite entreprise sur

**LA FISCALITE**

au MANOIR DU ROCHER

1485 nord, ave du Manoir

Alma, Qué.

MARDI, le 22 mars 1977  
de 8h15 à 17h00

### ORDRE DU JOUR:

Le chef d'une petite entreprise prépare son rapport d'impôt et utilise tous ses droits pour payer le moins d'impôt possible.

### INSCRIPTION:

Complétez le coupon ci-dessous et retournez-le avec votre chèque à l'adresse indiquée. Pour plus d'informations, communiquez avec Angèle Larouche, tél.: 662-6645.

Directeur des Services de gestion-conseil  
Banque fédérale de développement

475 des Champs-Élysées  
Chicoutimi, Qué. Tél.: [418] 545-1580

Frais d'inscription: \$15.00 incluant le dîner.

Nom(s) .....

Adresse .....

18-19-20-21-22-23-24-25-26-27-28-29-30-31- MARS

Son courage est un exemple... son amour fera votre conquête.

POUR TOUS

Dès le ven. 18 mars!

2ème L'INTÉPRISE

théâtre canadien d'alma

**ERIC**

662-3003

662-4810

une histoire vraie tirée du récit de Doris Lund

Patricia Neal Claude Akins Sian Barbara Allen et JOHN SARGENT dans le rôle d'ERIC

**LALANBERGE itee**

640 Sacré coeur Alma TEL. 662-7111

Maison résidentielle neuve située au 242 est, boul. Auger, Alma. Conditions avantageuses pour tout futur acheteur. [M.L.S.]. Prix spécial puisque cette maison a servi de maison modèle.

Personnalisez votre maison en choisissant parmi nos multiples options de locaux et d'aménagement. Méritez votre maison Lalanberge pour moins de 999 \$ par semaine.

MAISONS CERTIFIÉES

SCH. 14

maisons latendresse

# les petites annonces 662-2589

Votre petite annonce doit nous parvenir avant le mardi à 11.00 a.m. Tarif: \$2.00

## CENTRE FEMINA ENR.

service social d'aide à la femme

## ARRET DE GROSSESSE

dans une clinique accréditée par des  
GYNECOLOGUES

662-9744

transport inclus  
d'Alma à la clinique  
et retour le même  
jour

## Homme demandé

Avec expérience pour travailler dans la vente d'habits et dans la lingerie pour hommes. Si vous êtes intéressés, veuillez envoyer votre curriculum vitae à C.P. 520, Alma.

## Disco ambulante

Musique de tous genres [prix spécial]  
RECEPTIONS - NOCES - PARTY - SOIREES  
Pour plus d'informations, téléphonez à 662-7346 ou 668-8711.

## Comptabilité — Impôt

- comptabilité
- états financiers
- rapports d'impôts

Téléphonez à 662-7553 ou adressez-vous au 270 Côté O., Alma.

## A vendre

Directement du propriétaire, maison à 3 logements située à Desbiens. Libre immédiatement, financement possible. Téléphonez à 662-6405.

## A vendre

A tous les propriétaires de chalet et campeurs: A vendre une balance de papier de journal en rouleau, très pratique pour nappes de tables à pique-nique, emballage de vaisselle, ustensiles, poissons, allume-feu, etc. S'adressez à: "Le Lac-St-Jean," division imprimerie, 535 avenue du Pont sud, Alma.



## A vendre

Libre immédiatement, à Delisle, dimensions 1,108 pi.ca., commercial, 11 fenêtres au sous-sol avec porte, 4 chambres, chic intérieur, tous titres en main.  
J.-Y. TREMBLAY, courtier  
668-2362

## A vendre

Lot de poussettes et carrosses transformables usagés. Egalement, un ameublement neuf complet à partir de \$2,495.00. Les Aubaines du Meuble Enr., 42 chemin de l'Aéroport, ou téléphonez à 662-3032.

## A louer ou à vendre

Une enseigne lumineuse sur trailer. Pour informations, téléphonez à 662-5247.

## A vendre

Ford Courrier 1976, 4 cylindres, très bas millage avec cabine de fibre de verre. Excellente condition mécanique, voiture idéale pour le chasseur, pare-chocs arrière en acier et "boule" de tir. Téléphonez à 668-7843.

## A vendre ou à louer

Système de discothèque comprenant 2 tables tournantes avec mixeur, amplificateur 220 watts RMS, un "tape deck à cassette," un système complet de lumières variées. Le tout avec une console. Téléphonez à 343-2199 ou 343-2754.

## Photographes!

Nous avons un ensemble Konica, caméra T3 et lentille varifocale 35-100 mm, à vendre. Le tout a servi deux mois au journal. Son prix à l'état neuf, \$1,100.00. Accepterions \$500.00 comptant. Pour plus d'informations, téléphonez à 662-2589 ou 662-3643.

## Attention! Attention!

POUR SEULEMENT 75 CENTS L'HEURE PAR PERSONNE, APPRENEZ A DANSER LA CHA CHA, LA SAMBA, LE ROCK, LA VALSE, ETC. AVEC ROSE ET BERNY A ALMA. POUR INFORMATIONS, COMPOSEZ 662-5184.

## LA COMMISSION SCOLAIRE REGIONALE DU LAC-ST-JEAN

### DIRECTION DU PERSONNEL

RE: OUVERTURE DE POSTE D.P.  
76-77 0114

POSTE: TELEPHONISTE  
(TEMPS PARTIEL)

ENDROIT: PAVILLON WILBROD-DUFOUR  
850 sud, avenue Bégin  
ALMA

SERVICE: Education des Adultes  
(M. Paul Gagnon, dir.)

### NATURE DU TRAVAIL:

Le rôle principal et habituel de l'employé de ce corps consiste à recevoir et à acheminer les communications téléphoniques au moyen d'un tableau d'un standard.

### HEURES DE TRAVAIL:

Les: Lundi, mardi et mercredi  
De: 17 heures à 20 heures

### DUREE DE L'EMPLOI:

De mars au 1er juin 1977 inclusive-ment.

SALAIRE: Minimum: \$153.30  
(Salaire - 35 heures)  
Maximum: \$170.80  
(Salaire - 35 heures)

TOUTES LES DEMANDES DOIVENT PARVENIR LE OU AVANT LE 25 MARS 1977  
à l'ADRESSE SUIVANTE:

COMMISSION SCOLAIRE  
REGIONALE DU LAC-ST-JEAN  
350 sud, boul. Champlain  
ALMA, Lac-St-Jean  
Att.: Direction du Personnel

## A VENDRE

MAISONS USINEES LATENDRESSE à vendre. Pour installer sur le terrain de votre choix. Livraison dans les deux mois. Sujets aux ristournes gouvernementales, 30 modèles au choix. Pour informations, André Plourde, agent immobilier à 668-2152 (résidence) ou les Immeubles Lalanberge à 668-2347.

Des balayeuses seules ou avec balai mécanique et laveuses à tapis usagées de différentes marques, avec garantie. Téléphonez à 668-8787.

Des produits "Vanda Beauty Consolor." S'adresser à Mme Gabrielle Côté au 414 Harvey, Alma ou téléphonez à 662-7942.

Maison mobile double, 24 x 40, installée sur terrain de 70 x 90, avec garage, située à St-Gédéon (village). Aussi, tente roulote 1972, avec toit rigide, équipée au complet, avec auvents. Prix à discuter. Téléphonez à 345-2253.

Balayeuse usagée, excellent état. Offre raisonnable acceptée. Téléphonez à 662-3591

Foin. Egalement une sècheuse Westinghouse. Téléphonez à 347-3216.

Système de chauffage air chaud, 112,000 BTU, 1 1/2 d'usure. Téléphonez à 668-2618.

Maison mobile, 1974, 68 x 14, modèle sans passage. Prix d'aubaine. Située au 552, rue Vézina, N.-D.-d'Hébertville. Téléphonez à 344-1612.

Mustang Mark I, 1973, directement du propriétaire. Bonne condition, automatique, 351 HP. Téléphonez à 668-7123.

Maison en briques de 7 pièces, chauffage, eau chaude, un porche à auto, située sur le boul. St-Jude, Alma. Cause: départ. Prix: seulement \$40,900. avec conditions si désiré. Pour plus d'informations, M. Almas Brassard, courtier Realtor, 1400 boul. St-Ignace, Chicoutimi, ou téléphonez à 549-2235.

Bureau blanc, 4 tiroirs, pour chambre d'enfant. Egalement une table de ping pong, grandeur réglementaire. Téléphonez à 668-2060.

Joli bungalow, sur magnifique terrain boisé 300 x 500. Prix à discuter. Situé à Roberval. Téléphonez à 275-4659.

Jeunes chiens âgés de 2 mois, race petit Berger Allemand. Pour informations, téléphonez à 662-5247 ou 662-4156.

Yamaha, 125 Enduro, 1976, à l'état neuf. Téléphonez à 346-5641 ou 346-5606.

Camion 6 roues avec presse pour carton, contrat à l'année, \$10,000 à \$40,000 par année. Téléphonez à (819) 477-6867.

## A vendre piano ancien

Très propre, bois naturel. Téléphonez à 343-3606.

## On désire acheter

Réfrigérateur usagé. Téléphonez à 549-7308 [frais virés].

## A louer

Bureau avec accès sur la Plaza II et rue Sacré-Coeur. 6000 pieds de plancher à louer, air climatisé, tapis mur à mur. Libre immédiatement. Téléphonez à 668-3139.

## A vendre

Terrains pour chalets situés près de la Grande Décharge [Dam-en-Terre]. Accessibles à l'année.

## Egalement

Lots résidentiels à 5 minutes du centre de ville. Boisés à proximité de la rivière. Choix de grandeurs. Téléphonez à 662-6930 le soir ou à 662-5151 le jour, Aménagements Domiciliaires Aimée Ltée.

## A vendre

ADRIEN HARVEY PHOTOGRAPHE, ANCIENNEMENT "STUDIO HARVEY," OFFRE A SES CLIENTS, LES NEGATIFS DE LEUR MARIAGE OU AUTRES. TELEPHONEZ A 662-5871.

## Emplois disponibles

Pour 6 personnes, \$150.00 pour 20 heures de travail, avec possibilité de \$300.00. Pour entrevue, téléphonez à 662-3591.

## les petites

## annonces

662-2589

Votre petite annonce doit nous parvenir avant le mardi à 11.00 a.m. Tarif: \$2.00

Automobile de marque Volkswagen, 1975, en très bon état. Radio, 4 pneus d'hiver, 2 pneus d'été, accouplement pour remorque. Pour informations, téléphonez à 668-2474.

Poêle usagé. Egalement une dame offre ses services pour faire de la dactylo à son domicile. Téléphonez à 662-2212.

Roulotte de voyage Capri, 14 pieds. Prix à discuter. Téléphonez à 668-8252.

Motoneige 1971, en très bon état, moteur 18 forces. Prix à discuter avec l'acheteur sérieux. Téléphonez à 662-5326.

Foin et de la paille. Téléphonez à 347-3697.

Cycle (bicycle de conditionnement physique), état neuf. Prix à discuter. Téléphonez à 346-5724 entre 5 heures et 7 heures et demandez Bruno.

Repasseuse électrique. Pour informations, téléphonez à 668-7792.

Chalet équipé, 2 étages, remise, canot. Seul sur un lac à 1 1/2 mille de long et à une heure d'Alma, près du Club Lizotte. Téléphonez à 668-7848 ou à 668-7369 le soir.

Corvette 1977, 1,500 milles, automatique. Prix: \$9,000. Egalement un chat siamois, 1 1/2 an, sans griffes. Téléphonez à 668-7907 le jour ou à 668-7670 le soir.

Banjo 6 cordes avec étui, presque neuf. Prix: \$75. Téléphonez à 668-7052.

Directement du propriétaire, maison située sur la rue de la Pépinière, quartier St-Jude, Alma. Bas prix. Téléphonez à 662-9760.

Lit superposé, très bonne condition. Téléphonez à 662-6973.

Pontiac Strato Chief, 1969, moteur 350 po.cu., bonne condition. Prix: \$175. Téléphonez à 668-7752.

AUBAINE! Datsun 1200, 1973, en bon état, mécanique A1. Téléphonez à 668-3860.

Susuki GT, 380 CC, prix à discuter. Téléphonez à 668-3904 après 6 heures.

## A LOUER

Des machines pour laver des tapis, de marque Electrolux, nettoyeur compris. S'adresser à Errold Fortin au 860 rue Gauthier O., Alma, ou téléphonez à 662-9902.

Logement de 2 1/2 pièces meublé, chauffé, éclairé, conviendrait pour une ou deux personnes. Situé au 1241 Côte Bélair, face à l'hôpital et voisin de la Villa des Lys. Libre le 1er avril. Téléphonez à 662-9902.

Chambre meublée, chauffée, éclairée, cuisinette commune, tapis mur à mur, entrée indépendante, stationnement pour auto. Située à 5 minutes de l'hôpital d'Alma et du centre de ville. Pour informations, téléphonez à 662-9796.

Maison située sur la rue des Lilas à St-Bruno. Téléphonez à 343-2540 à l'heure des repas.

Logement de 3 1/2 pièces, chauffé, meublé, éclairé, situé sur la rue Scott. Logement 3 1/2 pièces, chauffé, situé sur la rue St-Bernard. Logement 3 1/2 pièces situé sur la rue Gagné. Garçonnière meublée, chauffée, éclairée, située sur la rue Boulanger. Chambre à louer. Téléphonez à 662-5290.

Appartement meublé, chauffé, éclairé, tapis mur à mur, stationnement, service de buanderie, situé au 45 Levasseur, Alma. Téléphonez à 662-2576.

Logement de 4 1/2 pièces. Libre immédiatement. Téléphonez à 668-8665.

Logement de 2 1/2 pièces, meublé, situé au 85 sud, St-Joseph, voisin du Palais de Justice. Libre immédiatement. Téléphonez à 668-7343 le jour ou à 662-7793 le soir.

Chambre pour travailleur ou étudiant située près du centre de ville à Alma. Possibilité du petit déjeuner. Téléphonez à 662-6014.

Logement de 4 1/2 pièces, tapis mur à mur, entrée laveuse, sècheuse. Libre immédiatement. Téléphonez à 668-3106.

2 logements de 3 1/2 pièces, chauffés, éclairés si désiré, finis modernes, tapis mur à mur, non-meublés. Téléphonez à 668-3723.

Logement de 4 1/2 pièces, situé à Isle-Maligne. Téléphonez à 662-3243.

Logement de 3 1/2 pièces, chauffé, meublé, tapis, entrée indépendante, stationnement, laveuse et sècheuse. Situé au 185 boul. St-Luc, Alma. Téléphonez à 662-2034.

2 chambres ayant accès à la cuisinette, salon, salle de lavage. Libre le 11 mars. Situées au 175 ouest, Scott, Alma. Téléphonez à 662-6150.

## DIVERS

On offre un travail intéressant. Téléphonez à 668-7024.

Faites retindre ou repeindre vos meubles en bois ou imitation de bois (ex.: table, chaise, lit, bureau, etc.) à bas prix. Estimation gratuite. Téléphonez à 347-3106.

OFFRE D'EMPLOI: Pour homme sérieux et ambitieux de 25 à 40 ans. Salaire très intéressant et beaucoup d'avancement. Doit posséder une 12e année ou l'équivalent. Ecrire à: C.P. 518, Alma.

Au Chenil du Cran 1000 R.R.2, Delisle

Vente, élevage et accouplement. Nous avons actuellement un beau choix de chiots de maison de différentes races. Téléphonez à 662-6363.

On demande à louer un logement de 3 1/2 pièces ou 4 1/2 pièces, chauffé, semi meublé de préférence. Téléphonez à 662-2088 ou 662-9251 et demandez Gracia.

Etes-vous seul? Voulez-vous un ami (e)? Le Club Joy International vient de s'organiser dans la région comme un club de correspondance ou de rencontre. Nous acceptons tous ceux ou celles qui veulent soit correspondre entre eux et même se rencontrer, aussi sur une base internationale. Pour devenir membre, envoyez votre nom, adresse, no. de téléphone et \$2.00 pour inscription à: Club Joy International, ASMD, C.P. 27, 1000 R.R. 2, Delisle, Lac-St-Jean.

Désirerait acheter un moteur de motoneige pour pièces. Téléphonez à 668-7440.

SARAH COVENTRY a besoin de conseillers pour la vente de bijoux sur présentation à domicile. Pour plus d'informations, téléphonez à 662-3706 ou 662-5261.

ON DEMANDE A LOUER un logement de 5 1/2 pièces, qui serait libre d'ici la fin de juin. Téléphonez à 668-8573.

Dame avec expérience désire garder des enfants de 1 an et plus, du lundi au vendredi. Téléphonez à 343-2621.

On voudrait acheter un chalet situé dans le Secteur Nord, St-Coeur-de-Marie ou St-Henri-de-Taillon. Téléphonez à 347-5647.



## ON RECHERCHE

Griffon blanc, beige et gris. Si trouvé, téléphonez à 662-7200 ou 668-8716.

## Spécialiste en batterie de cuisine

POUR INFORMATIONS, TELEPHONEZ 4 668-7147, DEMANDEZ DENISE.

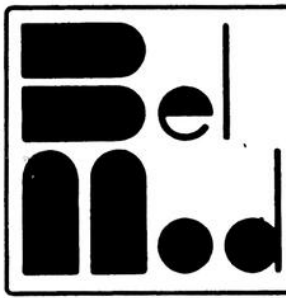

LA PLAZA

Couple sérieux demandé pour travailler à temps partiel. Téléphonez à 668-8737.

Fernand Nicholas, achat et vente de monnaie timbres, tokens, médailles et antiquités. Equipement complet pour collectionneur. Situé au 217 rue Riel, Chicoutimi, ou téléphonez à 543-8007 (rés.) ou 543-8081 (bur.).

On demande à acheter une débusqueuse "garett" C4, ou un Timber Jack en condition de marche ou non. Téléphonez à 662-6771.



## SERVICE ANNIVERSAIRE Mme Achille Tremblay

Grand-maman, tes petits-enfants ne t'ont pas oubliée et bien que tu sois partie pour un monde où la souffrance n'existe plus, le chagrin est toujours aussi vif dans le coeur de tes enfants.

Nous invitons tous tes parents, amis et tous ceux qui t'ont connue et aimée à se joindre à nous pour le service anniversaire qui sera chanté à ton intention samedi le 19 mars 1977 à 16 heures, en l'église Ste-Marie d'Isle-Maligne.

## SERVICE ANNIVERSAIRE

Le service anniversaire de M. Stanislas Tremblay dit "Tinomme" sera chanté samedi le 19 mars 1977 à 16 heures, en l'église St-Sacrement. Parents et amis sont invités à y assister.

## AVIS DE NON RESPONSABILITE

M. Jean-Charles Lessard demeurant au 400 rue St-Bernard, Alma, informe la population qu'il ne se tient pas responsable des dettes contractées par sa femme, dite Annette Thibeault.



## Chronique de l'emploi

## Centre de Main-d'œuvre du Canada

## ALMA:

Technicien en génie civil; Gérant de restaurant; Barmaid; Agent de personnel; Vendeurs de produits ménagers; Chef ingénieur stationnaire avec certificat 2e classe; Assembleur encolleur à la machine; Serveuses de table; Représentant de commerce; Opérateur de presse rotative; Vendeur d'aspirateurs; Agent de contrats; Aides familiales.

## PROVINCE DE QUEBEC:

Inspecteur au contrôle laitier; Chercheurs scientifiques; Techniciens électroniciens et technologues de l'électronique dans les domaines suivants: communications, radar et aides à la navigation, avionique, informatique, audio-visuel, matériel d'essai et domaines particuliers; Inspecteurs techniques dans aéronautiques, mécaniques, électroniques; Diplômés en agriculture; Agents d'unité résidentielle dans diverses institutions correctionnelles.

## CENTRE D'INFORMATION SUR L'EMPLOI

Si vous êtes un travailleur à la recherche d'un emploi ou un employeur qui avez besoin d'employés, vous auriez tout intérêt à utiliser la banque d'emplois du Centre de Main-d'Oeuvre du Canada, où tous les jours des fiches décrivant certains postes vacants y sont exposés.

Méthode rapide, efficace et sans formalité, elle satisfait à la fois chercheurs d'emplois et les employeurs.

## A vendre

Toyota Corola 1600 SR5, 1974, 22,000 milles. Téléphonez à 345-2270.

## JOUEZ AVEC NOUS

Trouvez les 7 erreurs.



# JEUX

## UNE HISTOIRE DE BOÎTES!

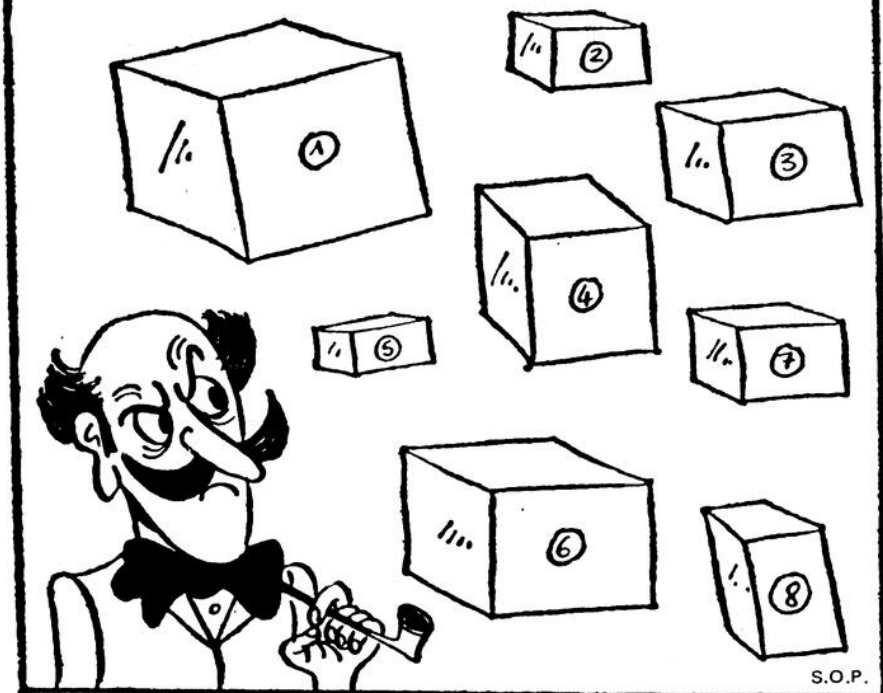

Toutes ces boîtes peuvent s'encaster les unes dans les autres exceptées deux. A vous de les trouver.

## ROFFE

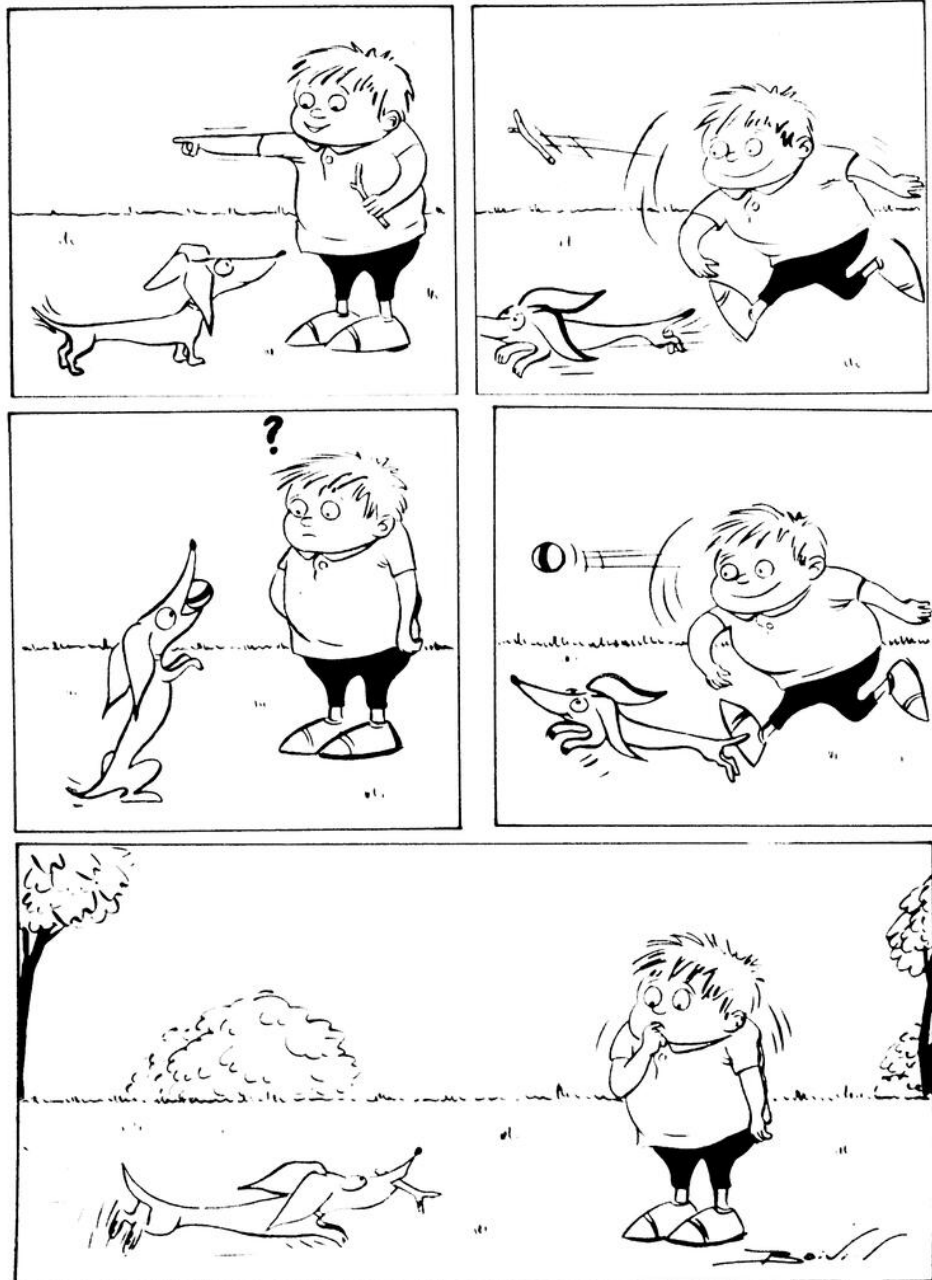

## CE N'EST PAS UNE RAISON

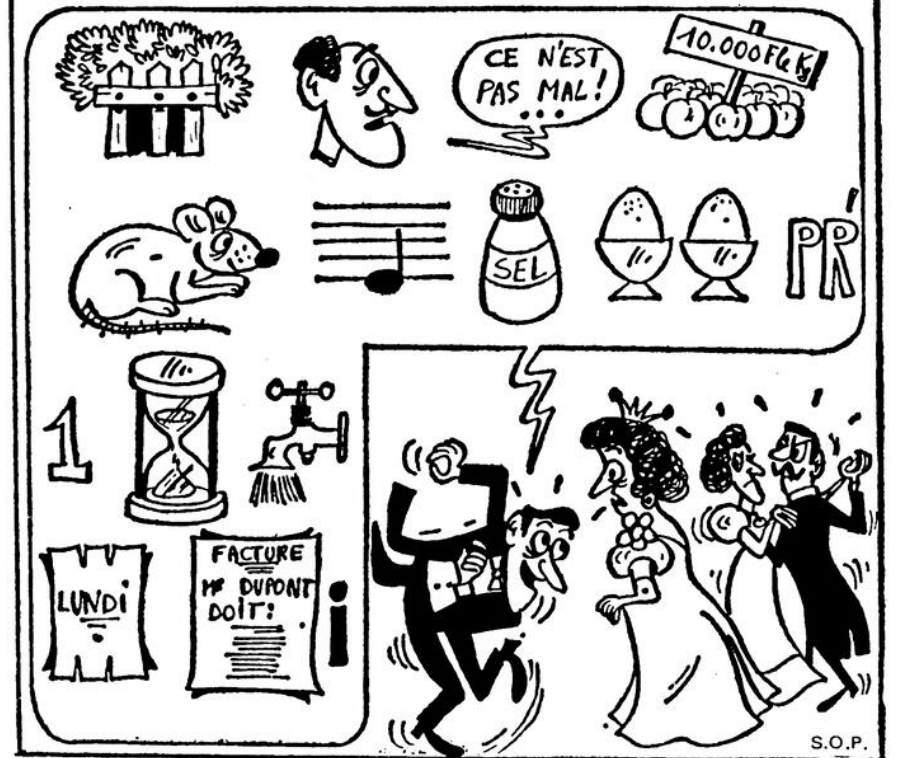

Totoche vous demande de déchiffrer ce rébus pour savoir ce que dit le personnage.

### SOLUTIONS

#### UNE HISTOIRE DE BOÎTES

Nos. 4 et 8.

#### CE N'EST PAS UNE RAISON

Haie-bien-cher-rat-mi-sel-oeufs-pr'l-temps-eau-jour-dû-i (Eh bien, chère amie, C'est le printemps aujourd'hui).

#### LE JEU DE LA GRILLE

### LE JEU DE LA GRILLE

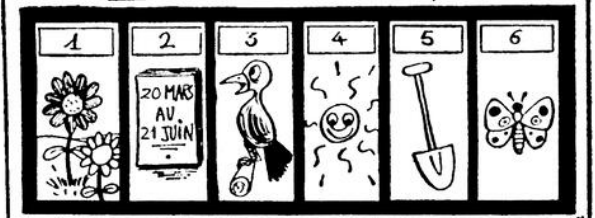
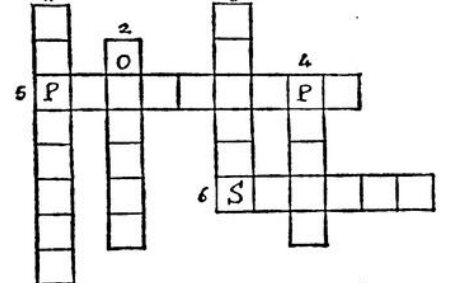

1. Papillon (No.6) - 2. Oiseau (No.3) - 3. Fleurs (No.1) - 4. Pelle (No.5) - 5. Printemps (No.2) - 6. Soleil (No.4).

#### MAIS QUE LUI DIT-IL ?

Réveille-toi, il est temps de te lever, l'hiver est terminé.

Les numéros des dessins ont été volontairement mal placés pour que la grille soit remplie. A vous de les remettre en place.

## MAIS QUE LUI DIT-IL ?



Il suffit de remettre dans l'ordre les éléments du texte, pour le savoir.

## Julac de Dolbeau

# On a raison d'en être fier!

Dans son édition de mars, le prestigieux magazine québécois "Actualité" consacre un intéressant reportage à une entreprise de chez nous, soit Julac de Dolbeau. Ce qu'on appelle maintenant les événements de Dolbeau nous ont fait oublier qu'il y avait quand même là,

En plus de procurer du travail à plusieurs personnes, cette nouvelle usine Julac constitue un acheteur de bleuets très intéressant puisque l'on a acheté en 1976 près de deux millions de livres pour fabriquer 65,000 gallons de Dubleuet. En 1977, on prévoit doubler la production

dans l'entreprise. Il y avait certes du risque, mais on misait sur un élément fort important, la forte popularité de notre manne bleue. Ce dynamisme, il faudrait le retrouver plus souvent chez nous.

C'est au Dr Ronald Simard de la faculté des sciences de l'agriculture, à l'Université Laval, à Québec, que l'on doit aussi cette trouvaille de l'apéritif Dubleuet. Le journaliste Morgan écrit ceci sur cet apéro: "Il ne s'agit pas d'un quelconque jus de

chat sauvage du Lac-St-Jean, d'un antigel pour rudes hommes des bois, mais d'une boisson délicate, tendrement virile avec ses secrets de fabrication puisqu'il y entre 18 sortes d'herbes!"

Julac de Dolbeau, voilà une petite entreprise dont le Lac-St-Jean a raison d'être fier!

Jean-Claude St-Pierre  
directeur de  
l'information  
CHRL au coeur  
Roberval

## l'opinion des autres

comme ailleurs, des réussites et des petites entreprises qui faisaient leur marque! "Julac, nous dit le journaliste Jean-Louis Morgan, nous a décidé de nous faire boire à la québécoise avec son apéritif Dubleuet!"

Savait-on que Julac de Dolbeau vend, à chaque mois, 1,200 caisses d'apéritif Dubleuet dans les magasins de la Société des Alcools du Québec? C'est quand même très important. Evidemment, ça ne représente pas beaucoup auprès des multinationales, à peine, dit-on, 4% du marché, mais c'est un départ, un départ qui ne s'arrêtera pas là puisque déjà un nouveau produit, le vin de bleuets du "Village des Pères" est mis sur le marché.

pour atteindre 145,000 gallons. Il se pose cependant un problème. A l'instar des scieries, qui ont de la difficulté à assurer leur approvisionnement en matière première, Julac rencontre d'énormes difficultés en raison de l'insuffisance de l'usine de congélation. Julac espère pouvoir absorber 20% de la récolte de bleuets au Lac-St-Jean qui rapporte, comme on sait, environ un million et demi de dollars par année.

Julac, c'est l'histoire du dynamisme et de la détermination d'un homme, Jean-Paul Binet, autrefois commissaire industriel à Dolbeau. Il a su intéresser un certain groupe d'hommes d'affaires qui n'ont pas craint d'investir \$750,000.

### SOLUTION:

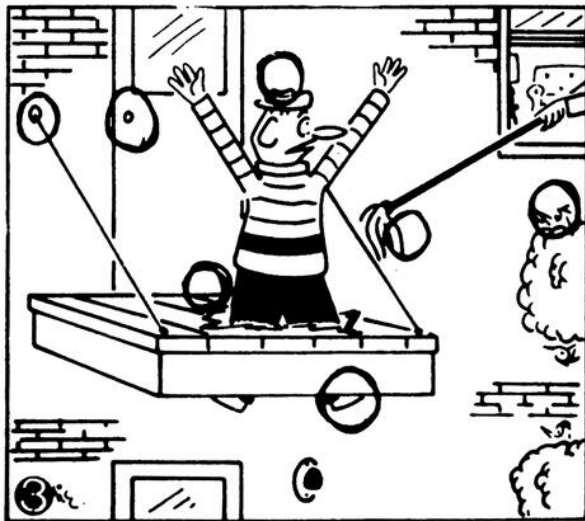

## INFORMATION SANTE



Aurélien Marchand

Regardez CJPM-TV tous les mardis de 15h45 à 16h00 le programme INFORMATION SANTE avec le docteur JEAN-MARC BRUNET, N.D. commandité par les laboratoires ROLMEX INC.

Pour obtenir la revue HORIZON SANTE et d'autres informations, adressez-vous à

**AURELIEN MARCHAND, GERANT**

Demandez notre prospectus sur le rôle du conseiller Rolmex.

1140 LORNE, OUEST, ALMA 668-8148

# SUPER VEDETTE

17,18,19, MARS

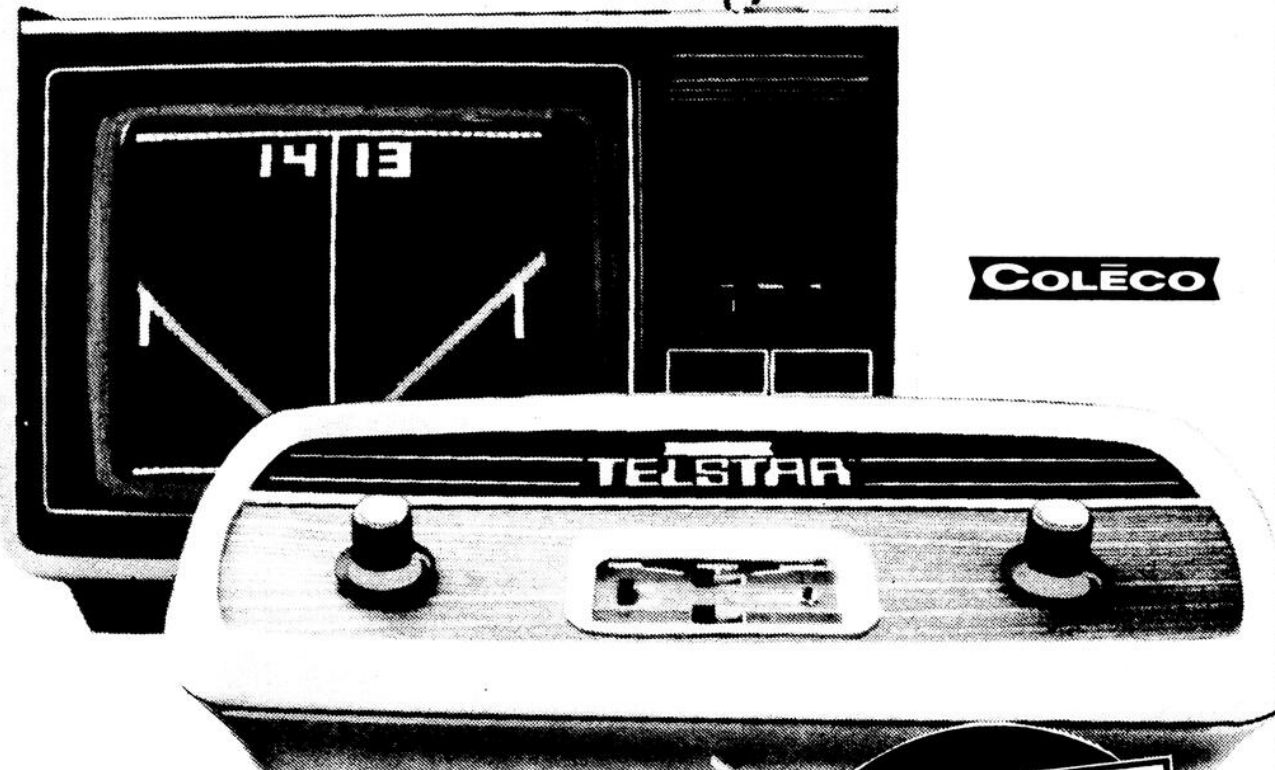

### Achat spécial!

Le sensationnel jeu familial sur votre écran!

### Jeu "Telstar" sur l'écran de TV

- Fait de l'écran de votre téléviseur un terrain de jeu de tennis, de hockey ou de handball simple.
- Se raccorde aisément à votre appareil; alimenté par 6 piles C (non comprises).
- Affichage des points en chiffres lumineux sur l'écran.
- Un signal sonore stimule l'action.
- Commande réglable en fonction des joueurs: débutants, intermédiaires et professionnels.
- Coffre de belle apparence incorporant des commandes doubles

Adaptateur CA disponible: 6.97

VALEUR COMP. 59.95

44<sup>97</sup>

Quantité limitée  
Pas de part remise

Zellers

1055 Ave, Du Pont Sud,

Tél.: 662-6566 Alma

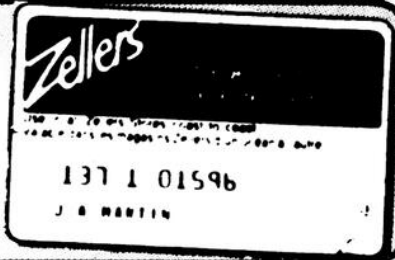

LIGUE JUNIOR B ... LIGUE JUNIOR B... LIGUE JUNIOR B... LIGUE JUNIOR B... LIGUE JUNIOR

Sélection et omission

# Un bon sujet de discussion

Par Paul GIRARD

La sélection des équipes d'étoiles de la ligue junior "B" régionale n'est pas de tout repos pour les personnes chargées de reconnaître par une mention, le travail et la conduite particulière des joueurs ayant attiré le plus l'attention au cours des longs mois de la dernière campagne de hockey.

Comme d'habitude d'ailleurs, le choix de certains joueurs surprendra l'amateur comme la préférence de tel hockeyeur à la place d'un autre ne manquera

d'étonner. Il en sera également ainsi de la domination d'une équipe qui paraîtra choquante aux yeux de plusieurs. Toutes ces constatations sont pour ainsi dire, d'ordre logique. Pourtant, elles ne tiennent pas, ou presque, lorsque vient le temps pour le chroniqueur sportif, le gérant d'une équipe et les instructeurs, de placer sur une grille vide le nom du joueur correspondant à sa position sélective. Les raisons sont nombreuses à cette fin. Ainsi pour une partie des sélecteurs, seul le côté sentimental importe. Dans cette catégorie, on pourrait ajouter ceux qui ne jurent que par chauvinisme,

admettant que seuls les joueurs de l'équipe locale possèdent toutes les qualités requises pour se tailler une place sur la formation sélect. Toutefois, la grande majorité opte pour le talent brut et les performances régulières avec une propension pour la conduite générale dans l'attribution de ses mentions. Pour notre part, c'est dans cette veine que nous effectuons cette projection et n'allez surtout pas croire que nous nous attribuons l'exclusivité de toute vérité et de science infuse en prétendant offrir un choix généralisé et définitif. Notre seul but est de lancer la discussion.

## Les Aiglons devraient monopoliser les honneurs sur la première place

Par Paul GIRARD

Les Aiglons d'Alma, les monarques incontestés de la ligue junior "B" revendiquent la presque totalité des postes, sauf un, de la première équipe d'étoiles pour la saison 76-77, selon la sélection effectuée par le Lac-St-Jean.

C'est ainsi que dans les buts, nous retrouvons le gardien Claude Fortin, dont le choix sera sans doute unanime. Doué d'une force d'anticipation peu commune et d'une bonne expérience, l'ex-gardien des Castors de Dolbeau et des ex-Ouananiches de Roberval, s'est révélé un précieux atout pour la jeune défensive des Aiglons. Devant sa façade, le gardien étoile a pu compter, durant toute la saison, sur la collaboration du vétéran Claude Simard. La sélection de Simard sur l'équipe d'étoiles ne surprendra aucunement les habitués du hockey junior "B", car il représente le pivot de la défensive des Aiglons. Pour l'appuyer sur l'équipe de rêve, le choix n'a pas été facile mais nous optons pour Mario Bolduc des Sabres de Roberval. Cet autre vétéran de quatre saisons dans le circuit Dicaire a joué le meilleur hockey de sa carrière en 76-77, tout en s'avérant l'un des meilleurs défenseurs robustes. Au centre, la manne aux talents rend la tâche complexe mais Daniel Maltais des Aiglons d'Alma l'emporte pour ainsi dire d'un nez sur Boudreault et d'un nez et demi sur Paradis. A l'aile droite, la sélection la moins contestable est celle de Michel Tremblay. Le rapide patineur des Aiglons distance ses poursuivants d'au moins une longueur de patinoire. A l'aile gauche, fermez-vous les yeux et inscrivez un nom. Si vous avez écrit autre chose que Gaétan Gagnon, payez-vous une visite chez l'optométriste car rien ne va plus. Et pour diriger tout ce bon monde, nul autre que Marc Bernier, également des Aiglons à titre d'instructeur par excellence.

### DEUXIEME EQUIPE

Sur la deuxième équipe, les amateurs consentiront possiblement à la présence du gardien Denis Villeneuve des Sabres de Roberval. Sans lui, les Sabres auraient eu toutes les chances de troquer leur nom pour celui des "Misérables". Sur cette seconde formation étoilée, la défensive est formée de Marc Bezeau des Marquis de Jonquière, un joueur qui a perdu des plumes en 76-77 et qui a connu une saison à l'image de son équipe, et de Michel Duchesne Sr. des Volants de Chicoutimi, un joueur détesté lorsqu'il évolue à l'extérieur. Reste que Duchesne représente le coeur des Volants. Sans lui, y aurait rien là! Au centre, le choix se porte sur Jacques Boudreault, l'âme dirigeante de l'offensive du National de La Baie. Excellent joueur d'équipe, Boudreault a produit

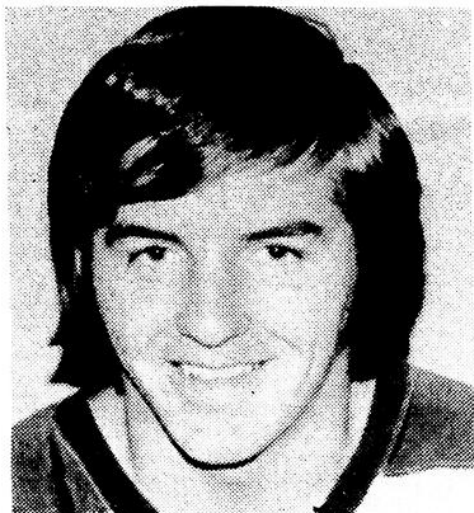

Claude Simard: héritera-t-il du titre décerné annuellement au meilleur défenseur?

avec régularité pour terminer dans la colonne des meilleurs pointeurs du circuit. A l'aile droite, Alain Deschênes des Marquis de Jonquière complète en compagnie de son coéquipier Raynald Jomphe, ce trio offensif. Trouvez deux autres joueurs aussi talentueux dans la gauche et la droite et je vous accorde le bénéfice de contester. En ce qui a trait à l'instructeur de cette deuxième équipe, la palme va à Richard McClean. Ce dernier a fait du bon travail avec le National, une équipe à craindre pour les prochaines séries.

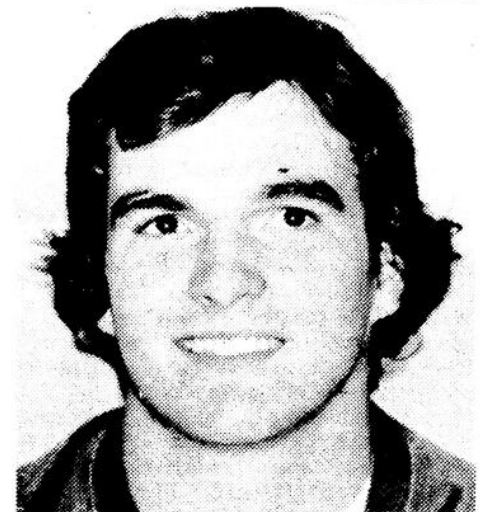

Michel Tremblay: le plus utile?

### LE CHOIX DE LUC TREMBLAY (CHRL-ROBERVAL)

1ère équipe  
Gardien: Claude Fortin (A)  
Défenseurs: 1. Marc Bezeau (J)  
2. Normand Yacola (J)  
Centre: Jacques Boudreault (LB)  
Ailier droit: Michel Tremblay (A)  
Ailier gauche: Gaétan Gagnon (A)  
Instructeur: Marc Bernier (A)  
2e équipe  
Gardien: Denis Villeneuve (R)  
Défenseurs: 1. Mario Bolduc (R)  
2. Michel Duchesne Sr. (C)  
Centre: Yves Beauseigle (R)  
Ailier droit: Alain Girard (A)  
Ailier gauche: Denis Gagnon (A)  
Instructeur: Richard McClean (LB)  
Meilleur défenseur: Marc Bezeau (J)  
Plus utile à l'équipe: Gaétan Gagnon (A)  
Meilleure recrue: Marcel Sergerie (LB)  
Plus gentilhomme: Richard Privé (A)  
Le plus amélioré: Mario Bolduc (R)

### CHOIX DE RICHARD TURCOTTE (CFG-T-ALMA)

1ère équipe  
Gardien: Claude Fortin (Alma)  
1. Claude Simard (A)  
2. Normand Yacola (J)  
Jacques Boudreault (LB)  
Michel Tremblay (A)  
Gaétan Gagnon (A)  
Marc Bernier (A)  
2e équipe  
Denis Villeneuve (R)  
1. Mario Bolduc (R)  
2. Marc Bezeau (J)  
Daniel Maltais (A)  
Alain Deschênes (J)  
Rénald Jomphe (J)  
Germain Munger (J)  
Claude Simard (A)  
Michel Tremblay (A)  
Richard Privé (A)  
Gaétan Gagnon (A)  
Normand Yacola (J)

## Du meilleur défenseur au joueur le plus amélioré

Par Paul GIRARD

Si nous nous en tenons à la fréquence des bonnes performances offertes cette saison par un défenseur, Claude Simard des Aiglons d'Alma est assuré d'hériter du titre du meilleur défenseur du circuit. Pour sa part, son coéquipier, Michel Tremblay a de bonnes chances de voir son nom gravé sur le trophée décerné annuellement au joueur le plus utile à l'équipe. Dans le for intérieur des supporteurs des Aiglons, le choix est difficile d'accès. En effet, comment choisir entre les fines lames que sont Gaétan Gagnon et Mi-

chel Tremblay. Personnellement, je me branche pour Tremblay en espérant ne pas recevoir d'appel à la bombe.

### PRIVE.

### MEILLEURE RECRUE

A titre de détenteur de cet honneur convoité de meilleure recrue, un autre porte-couleurs des Aiglons voit son labeur souligné. En Richard Privé, les risques de se tromper sont très minimes même si Privé s'est détaché de ses poursuivants vers la fin de la saison, en particulier de Laurier Maltais, son ex-compagnon chez les Nordiques du Secteur Nord, dont la lutte fut très

vive. Quant au plus gentilhomme et le joueur le plus amélioré, vous conviendrez avec moi que la tâche n'est guère séduisante de facilité. Toutefois, la jeune recrue Marcel Sergerie du National de La Baie se distingue hautement par un esprit sportif hors pair et un talent d'un potentiel encore inexploité. Va donc pour Marcel Sergerie à titre du plus gentilhomme et celui du plus amélioré à Normand Yacola des Marquis de Jonquière. Pour l'ex-joueur des Volants, il semble que le changement d'uniforme se soit avéré comme très positif.

**le lac-st-jean**

vous offre une distribution à domicile digne de

**L'HEBDO DE L'ANNEE**

662-2589  
662-3643

**Est** realtor

Pour une bonne transaction

**LES IMMEUBLES DE L'EST**

453 Sacre-Coeur Alma,  
662-3013

Ligue Inter-Lac

# Ludovic Paradis réclame justice

N.D.L.R. - A la suite d'une nouvelle parue dans notre journal, édition du 9 mars 1977, dans Sports en coulisses, sous le titre: "Une fin de saison époustouflante dans la ligue Inter-Lac," M. Ludovic Paradis, gérant de l'équipe du restaurant Chez Ludo, a voulu apporter des précisions

concernant les incidents qui ont marqué la dernière partie de la finale "A" entre les équipes en présence, en l'occurrence, le restaurant Chez Ludo et la Caisse Pop. Les précisions de M. Paradis sont faites par l'intermédiaire de la lettre qu'il a envoyé aux dirigeants de la ligue Inter-Lac.

décernées à Ghislain Savard pour bataille alors que le règlement décerne: une exclusion de la partie plus cinq autres, ce qui ne fut pas le cas.

de bâtons venant de joueurs adverses sur glace mais également des coups de bâtons venant des joueurs assis à leur banc.

Je conteste également les 10 minutes à Jean-Roch Gagnon pour inconduite alors qu'il se trouvait à au moins trente pieds de l'arbitre et qu'il n'a jamais été averti de ne plus parler. De plus, je conteste la rudesse durant la partie. Ainsi, Eloi Bergeron, Pierre Bélanger et R. Bélanger ont subi des blessures soit par des coups

Les joueurs en cause demandent à être entendus devant les dirigeants de la ligue, lundi le 14 mars 1977, à l'heure fixée par le président. J'inclus le chèque de \$15.00 pour dépôt de protêt.

LUDOVIC PARADIS  
gérant Restaurant  
Chez Ludo  
(équipe de hockey de  
la Ligue Inter-Lac)

La Ligue Inter-Lac  
Att.: Roger Néron  
et Aurèle Potvin

Réf.: protêt.

Lors de la partie opposant la Caisse Pop au Restaurant Chez Ludo, le 5 mars, au centre sportif de Métabetchouan: nous contestons les décisions prises par l'arbitre, qui a arrêté la partie à trois minutes et quarante-neuf secondes avant la fin, suite au voeu de la formation de la Caisse Pop. Pour ce faire, l'arbitre s'est rendu auprès du président Roger Néron (présent à la partie) pour lui demander s'il fallait arrêter la partie vu que la période d'une heure et trente minutes, allouée pour le déroulement d'un match, était écoulée. D'ailleurs, la conversation entre les deux hommes se faisait sur le temps de la partie, les secondes s'envolant. Finalement, l'arbitre devait mettre un point final à la partie, ce qui ne se fait pas dans une finale.

Par la suite, j'ai demandé à l'arbitre de signer le protêt. Il a refusé en disant que ce n'était pas de ses affaires. Bien plus, il a pro-

voqué les joueurs Roch Gagnon, Eloi Bergeron et Nicol Simard en les invitant à se battre avec lui. Il (l'arbitre toujours) a même enlevé ses lunettes en disant à Jean-Roch Gagnon de venir se

battre, alors que nous savons fort bien que l'arbitre n'a pas le droit de provoquer un joueur. L'officiel a même employé des mots très épicés lorsque Nicol Simard, capitaine de l'équipe Chez Ludo,

a voulu lui demander des explications, pendant que Normand Lapointe, capitaine de la Caisse Pop le faisait venir dans un coin (l'arbitre) pour bavarder à volonté. Je conteste également les 5 minutes plus les deux minutes

## L'inquisition au boulot!

Par Paul GIRARD

De passage à nos bureaux dernièrement, le président de la ligue Inter-Lac, M. Roger Néron, nous précisait qu'il avait bel et bien donné son accord pour mettre un terme avant la fin à la dernière partie de la série finale entre le Restaurant Chez Ludo et la Caisse Pop, parce qu'il y aurait eu des blessés s'il avait agi autrement. Par ailleurs, on sait que ce circuit à caractère "vétérans" est affilié à la Fédération de hockey sur glace. Est-ce que la fédération permet à un président de prendre une telle latitude en décidant unilatéralement de couper court à un match de hockey, M. Néron ne saurait le dire. Toutefois, il a admis que la situation est devenue tellement inconfortable à certains moments vers la fin de la saison, qu'il a été obligé de sévir contre des joueurs par des sanctions sévères même si les joueurs en question n'avaient pas subi les foudres de l'arbitre durant la partie. En somme, les joueurs étaient l'objet de sanctions de la part du président et du comité de surveillance, si leur conduite sur la glace présentait une saveur répréhensible!

Votre facteur a l'air  
en bonne santé?  
Faites comme lui...



Marchez. Dès aujourd'hui.

Trust Royal

Trust Royal  
L'ENSEIGNE  
DU FAIT  
VENDRE

SERVICE  
IMMOBILIER

Courtier: 555, route 170, Jonquière - 548-7165

ST-PIERRE	HEBERTVILLE	ST-BRUNO
	Autres maisons dans différents secteurs Maisons à revenu dans le Quartier Naud Locaux commerciaux à louer	
ST-JOSEPH	ST-JUDES	

Alma et les environs

662-7516

Monique Paige — AGENTS LICENCIÉS — René Paige

**LALANBERGE** Inc. COURTIER  
640 500e Coeur Alma TEL: 688-2347

Maison résidentielle située au 25 rue Ste-Anne, Hébertville-Station. Sous-sol fini.  
Maison résidentielle située au 1045 de la Pépinière, Alma. Terrain 60 x 100.  
2 maisons résidentielles situées rue Bégin, Alma (près du Creps).  
Maison résidentielle, style chalet suisse. Située chemin Dam-en-Terre, Alma Terrain 90 x 100. Foyer.  
Maison résidentielle située au 890 Boulanger, Alma. Construction en 1974. Chauffage électrique (M.L.S.).  
Maison résidentielle située au 320 boul. Larouche, Alma. Piscine.  
Maison résidentielle située près du lac St-Jean à Métabetchouan.  
2 logements situés au 302 Scott, Alma.  
Bungalow situé au 155 Côte du Parc, Alma (Bon prix).  
Maison résidentielle 24 x 40 située au 200 Delage, Alma Terrain fini, clôture faite.  
Maison résidentielle située au 1876 rue Melançon, Alma 2 étages, 4 chambres, terrain 75 x 100.  
Maison résidentielle avec épicerie située au 105 Courcelle, Alma. Pourrait être convertie éventuellement en tout autre commerce.  
2 duplex à vendre situés à Métabetchouan. Comptant: \$1,270.00. Prêt à être habité le 1er mai 1977.

Venez également nous rencontrer si vous désirez faire l'acquisition de commerces, de blocs appartements, de chalets, de fermes, de terrains résidentiels boisés, etc.  
**NOUS AVONS CERTAINEMENT CE QU'IL VOUS FAUT...**

Champlain Boul. Auger	Frontenac 825 rue Vilco	VERCHERE
CANADIENNE	MONTCALM	Châteaubriand rue Vilco

Notre entreprise est accréditée auprès du PROGRAMME DE CERTIFICATION DES MARCHÉS RÉSIDENTIELS (M.R.C.)

**5 ans de garantie**

Prêtage sans dépôt jusqu'à concurrence de \$20,000.  
Prêtage sans provision contre tous défauts mineurs et tous les 1ère année et contre tous défauts majeurs pendant les 5 premières années.

SCHL I+

maisons **latendresse**

Mensualités pour tous les budgets  
Prêts en réduction d'intérêt sur hypothèques 8%  
Subvention S.C.H.L. de \$62.50 par mois non-remboursable

André Plourde 668-2152	Marcel Lalancette 668-3835	Bernard Boudreault 668-7369



Par Claude COTE

# curling

## Painchaud champion junior régional

L'équipe d'Alain Painchaud a remporté les honneurs du championnat régional de curling junior et s'est ainsi mérité le prestigieux trophée "Bill Tracy" Painchaud et ses coéquipiers Pierre Harvey, 3ième, Daniel Hudon, 2ième, et Yves Painchaud lead, ont joué de l'excellent curling tout au long de la fin de semaine. Plus de 14 équipes se disputaient l'obtention du trophée "Bill Tracy". Une autre équipe d'Alma était dans le même groupe que Painchaud. Il s'agit du quatuor de Daniel Tremblay, Benoît Pilote 3ième, Danny Brassard 2ième, et de Alain Fortin lead. Cette équipe a terminé les compétitions en 6ième place.

On sait que l'équipe de Tremblay avait représenté la région aux Jeux de Lasalle. Chez les filles, l'équipe de Janice Ricken a dû s'incliner en semi-finale de la section C. Il demeure que de participer à ces compétitions, c'est déjà quelque chose. De toute façon, Janice a encore plusieurs belles années de curling devant elle.

## Ursel en Suède

L'équipe du Québec, dirigée par Jim Ursel, a remporté le championnat national de curling qui se tenait au Vélodrome, la semaine dernière.

Le quatuor est complété de Art Lobel, Don Aitken et de Brian Ross. Ce dernier, qui a déjà demeuré à Alma, nous a semblé très populaire auprès des commentateurs du réseau anglais. Je m'étais rendu à Chicoutimi avec Bertrand Gagnon, Harvey Marcoux et Peter Eves, pour voir sur écran géant la dernière partie d'Ursel qui avait lieu samedi dernier en après-midi.

Peter Eves me faisait remarquer que Brian Ross avait déjà fait partie de son équipe et qu'ils s'étaient déjà affrontés contre une équipe ayant Don Aitken comme deuxième.

Ross s'est adressé en français aux spectateurs du vélodrome et leur a promis le Balai d'Argent, emblème du championnat mondial de curling.

Ces championnats auront lieu à Karlstad, en Suède, à compter du 28 mars. On accorde des chances à Jim Ursel.

Jim Ursel et Art Lobel ont l'insigne honneur de faire partie de l'équipe d'étoiles de curling en étant choisis respectivement comme meilleur skip et meilleur troisième. Incidemment, le pourcentage d'efficacité de l'équipe a été de 74%.

## Les mousquetaires à Sept-Iles

Deux équipes s'étaient rendues à



LES CHAMPIONS JUNIOR REGIONAL — Dans l'ordre habituel: Yves Painchaud, Alain Painchaud, skip, Jean-Paul Painchaud, instructeur, Pierre Harvey et Daniel Hudon. Leur habillement de curling leur a été offert par la Commission Scolaire Régionale.

Sept-Iles pour disputer la victoire aux autres compétiteurs, lors du 21e anniversaire du North Shore Open.

L'équipe de Roland Dubé, Serge Lavoie, Bert Gagnon et Jacques Lamy, s'est inclinée en finale de la section B, devant une équipe de Baie-Comeau tandis que celle de Serge Côté, René Bouchard, Régis Harvey et Sylvain Gaboury a perdu en semi-finale du A. Il s'en est fallu de peu pour que ces deux équipes reviennent avec la classe A et la classe B mais elles ont joué de malchance. Toutefois, elles ne devaient pas perdre leurs parties respectives, puisque leurs adversaires avaient éprouvé beaucoup de difficulté devant eux.

## Défi de Roland Dubé

Lors de nos moments libres à Sept-Iles, Dubé me faisait part qu'il aimerait rencontrer une équipe dans une partie de huit bouts. Roland tirerait toutes les pierres de son équipe sans balai, contre n'importe laquelle équipe. Si une équipe veut relever le défi, veuillez communiquer avec moi, par la suite, je rencontrerai Jean-Noël Gagnon du comité des rencontres, car j'aimerais faire quelque chose de spécial avec cette attraction. Donc, les paris sont ouverts, rien ne va plus.

## Merci Réal et Ernest

Tout homme se remplace et nous en avons eu la preuve durant mon week-end à Sept-Iles. Les deux comités que je dirige ont fonctionné "à planche" comme dirait Jean-Claude Tremblay, durant mon absence.

Réal Gagnon a rédigé ces lignes la semaine dernière et je l'en remercie sincèrement. Réal, comme toujours, ton travail a été impeccable.

Pour ce qui a trait à notre "tête grise" Ernest Girard, il a manqué de monde au déjeuner gratuit qu'on avait préparé durant le bonspiel O'Keefe.

De plus, Ernest avait aidé les nouveaux pour la revanche des berceaux. A ce qu'on me dit, ce fut un succès, chose à laquelle je n'ai jamais douté, car j'avais assisté à quelques réunions des "fonfons". Bravo à Noëlla et son équipe, le seul regret, c'est que j'étais absent pour cette belle journée.

## Bonne chance aux champions

C'est samedi que les champions provinciaux mixtes se rendront à Halifax, où se déroulera la compétition nationale mixte.

L'équipe de Guill Ouellette, Louise Goderre, Louis Coudé et Lorraine Simard pratique régulièrement depuis leur victoire d'Arvida, pour bien figurer à Halifax. Je me fais le porte-parole de tous les curleurs de la région pour souhaiter la meilleure des chances à nos champions.

Guill, reviens avec le championnat national et je vous promets une fête à tout casser. Nous serons à Halifax en pensée avec vous.

## Journée Bouchard Electrique

Le diminutif Raynald Dubé avait organisé une journée de curling pour tous ses confrères de travail et leurs épouses. Ceux-ci se sont amusés toute la journée de

samedi. Il semblerait que Raynald cherche à avoir une promotion, car il essaie de se "mettre" bon avec son bon Jean-Guy.

Si vous désirez organiser une journée de curling pour votre groupe, il y a peut-être des possibilités. Vous n'avez qu'à communiquer au club de curling à 662-6980 et demandez Jean-Noël Gagnon, ou laissez votre message, il vous rappellera. Il est nécessaire d'avoir au moins trente-deux (32) personnes comme groupe idéal. On peut même vous accommoder au point de vue diner.



JEUX DU QUEBEC — L'équipe qui représentait la région aux Jeux de Lasalle était composée de Alain Fortin, Daniel Tremblay skip, Danny Brassard et Benoît Pilote. Tout comme l'équipe de Painchaud, leurs chandails et leurs lettres sont une gracieuseté de la Commission Scolaire Régionale du Lac-St-Jean.

## Fiducie du Québec COURTIER

### le "Trust" des Caisses populaires

201 Price Est, Alma 668-2411



84, 5e avenue, L'Ascension. Plein-pied neuf en briques, chauffé à l'électricité, 26 x 40, 5 1/2 pièces, terrain 75 x 100. Aubaine: \$27.500.

Alma, rue Jeanne-d'Arc: Maison presque neuve (habitée 3 mois) 24 x 38, finition briques, chauffage électrique.

220 est, St-Louis: Maison 1 1/2 étage, 8 pièces, terrain 165 x 50. Prix très intéressant.

Rang Scott: Maison mobile 14 x 64 sur terrain 50 x 100, 4 1/2 pièces, modèle 1973, vendue sans ameublement.

271 rue Jeanne-d'Arc: Maison 1 1/2 étage, 28 x 32, finition briques, rénovation à neuf, 2 logements et garage.



115-119 Sacré-Coeur, Alma: Maison 2 étages, 2 logements, 5 1/2 - 4 1/2 pièces, rénovation récente. Terrain 50 x 100.

Rue des Lilas: Plein-pied de briques, sous-sol fini avec foyer en briques (mur à mur), terrain aménagé, le tout très propre, de plus tout près du Creps.

1154 Villebois: Maison et 2 chalets, chauffage électrique, services complets, terrain 200 x 370 aménagé, lac artificiel, le tout situé dans un coin recherché.

Delisle: Plein-pied de construction récente, finition briques, 25 x 38,



53, 3e avenue, L'Ascension. Belle résidence de 30 x 28, 1 1/2 étage, sous-sol entièrement fini, terrain 100 x 125, très bien aménagé, également piscine couverte avec dôme. Bon prix. terrain 60 x 100. Bas prix.

St-Coeur-de-Marie, 114 Ste-Marie: Plein-pied de 5 1/2 pièces, garage 24 x 30, terrain 110 x 100.

140, Ste-Marie: Maison de 9 1/2 pièces, terrain 75 x 70.

L'Ascension, rang Garnier: Restaurant, salle à manger de 70 places, logement de 5 1/2 pièces, terrain 300 x 182, possibilité octroi de licence.

St-Nazaire, 3-4 de mille du rond-point d'Alma: 4 acres de terrain, maison et garage. Très bas prix.

Avant d'acheter une maison usinée, vous auriez intérêt à nous consulter. En 1977, achetez une maison "Desourdy" vous en aurez vraiment pour votre argent.

Vous pouvez vous procurer le 6ième numéro du journal "Immeuble Pop" à votre caisse populaire.

Alma: T.-E. Tremblay 668-2411  
 Métabetchouan 668-2411  
 Roberval: Maurice Fournier 275-4094  
 St-Félicien: Léo Bouchard 679-1426  
 Dolbeau Yvon Brassard 276-1115

**Desourdy**  
 POUR SAGUENAY-LAC-ST-JEAN-CHIBOUGAU  
 G.T. CONSTRUCTION — DEPOSITAIRE.  
 Pour plus de renseignements communiquez avec:  
 FIDUCIE DU QUEBEC



# le sport au Collège d'Alma

avec  
Serge  
FORTIN

## Premier championnat provincial pour le judo

Vingt-huit judokas du Collège d'Alma nous représentaient en fin de semaine à Cap Rouge, aux championnats provinciaux de judo collégial. Comme prévu par les connaisseurs, la plaque symbolique fut remportée avec brio.

En effet, sur les 28 judokas, membres de l'équipe, 17 se sont classés dans les trois premières positions de leur catégorie respective.

Pour ce qui est du classement général, le Collège d'Alma termine la compétition avec 75 points, soit un peu plus que le double de points accumulés par Rimouski au second rang. Pour les cinq autres Cegeps représentés, il ne restait qu'une mince part sur le gâteau déjà fortement entamé.

Ce championnat est une grande première pour le Collège d'Alma. Et ce, non seulement au niveau du judo mais aussi à celui de toutes les autres disciplines. C'est la première fois qu'un championnat provincial est remporté par le Collège d'Alma.

Mais malgré tout, Normand Couture ressort de cette compétition un peu déçu. Il y avait de quoi suite à la piètre performance de quelques-uns de ses piliers. Quand on sait que ce championnat aurait pu facilement se terminer avec au moins 120 points — comme prévu d'ailleurs — au lieu de 75. On comprend un peu l'amertume de l'entraîneur.

Heureusement que les recrues du club ont remédié à la situation. Suite aux excellentes performances offertes par les Germain Laprise, Jean-Guy Doucet, Daniel St-Jean et plusieurs autres judokas, la relève s'annonce excellente. Ce qui faisait dire à Normand Couture que la plaque emblème du championnat provincial était à Alma pour quelques années. Et il n'a pas tort. Voici le classement de chaque participant:

**CATEGORIE JAUNE ET ORANGE:**  
-143 livres: 3ième Réjean Couture et Bruno Lavoie ex-aequo; -171 livres: Yves Tremblay (2ième) et Jean-Guy Doucet (3ième); -189 livres: Gilles Gauthier (1er), Rodrigue Landry (2ième), Serge Gagné (3ième); -209 livres: Daniel St-Jean (1er); Sylvain Hudon (2ième); plus de 209 livres: Germain Laprise (1er), Claude (2ième), André Parent (3ième); -156 livres: Michel Fortin (2ième), Mario Forunier (3ième).

**CATEGORIE MARRON ET NOIR:**  
-143 livres: Raynald Thibeault (3ième).

**CATEGORIE VERTE ET BLEU:** -172 livres: Yves Bolduc (2ième); -189 livres: Daniel Fleury (3ième).

### Les Jeannois se butent à un fort calibre

Les Jeannois du Collège d'Alma, champions régionaux au handball, dispu-

taient au Cégep de Limoilou, en fin de semaine, le championnat de la division nord-est du Québec. La formation d'Alma partait pour Québec avec une équipe diminuée. En effet, Rémi Lamothe et Martin Tremblay qui sont deux excellents portecouleurs, se voyaient écartés de la compétition, l'un à cause du hockey et l'autre dû à un trop grand nombre d'années de participation.

Les Jeannois avaient trois rencontres à disputer. La première contre Ste-Foy en fut une lamentable. Rien ne fonctionnait. On dormait sur le jeu, la défense était poreuse, l'attaque inexistante. Malgré un réveil en deuxième demi, les joueurs d'Alma durent s'incliner au compte final de 25 à 12.

Toutefois, dans la deuxième rencontre, qui les mettait aux prises contre la puissante formation de Sherbrooke, favorite du tournoi, les protégés de Magella Dion s'en tirèrent avec un verdict nul.

Puis, dans la troisième partie, après un match serré presque jusqu'à la fin, Trois-Rivières profitait d'un moment de lassitude des Jeannois pour finalement empocher la victoire.

On a pu remarquer que le calibre de la division était très puissant. Il aurait fallu arriver avec une formation complète et en pleine forme.

### Avis de décès

Est décédé la semaine dernière, le paternel de Germain Laprise qui étudie en techniques policières, au Collège. Tous les membres de l'équipe de judo s'unissent dans la paix du Seigneur pour lui offrir leurs plus sincères condoléances.

### Au hockey, les Piastres sont champions

Il aura fallu attendre jusqu'à la dernière partie de la saison pour enfin connaître le club champion de la saison régulière de la ligue de hockey sur glace du collège.

Suite à la défaite des Ohms jeudi, face aux surprénants Ti-Bones (ce qui leur enlevait toute chance de passer en tête du classement) le championnat revient à la puissante formation dirigée par Magella Côté, les Piastres.

On sait qu'une vive lutte animait ces deux rivaux dans la course au championnat. Mais le troisième larron, les Ti-Bones, décida du sort des deux belligérants.

Donc pour les séries, débutant lundi soir à 10 heures, les Piastres affronteront les Ti-Bones, formation grandement améliorée. Pour cette série, on ne peut faire aucune

prédiction, les Piastres ayant de la difficulté contre les Ti-Bones.

Dans l'autre série, nous verrons à l'oeuvre les Crack-Pots, qui ont connu une longue saison, et les Ohms de Guy Harvey. Ces séries promettent beaucoup d'actions.

### "Flush-a-moon"

Pour ceux qui rêvent à la lune, demandez à "Disco" Lalande de vous en fournir la description détaillée. Un conseil, ne lui demandez pas dans un endroit public. Vous seriez marqué pour un bout de temps.

### Record personnel

Yves Bolduc veut essayer de battre un record personnel de 4 secondes. En effet, son adversaire a mis 4 secondes à le vaincre au judo. Yves vise les 2 secondes. Bonne chance.

### Jambon

Mario Chevrette et Raynald Thibeault ont un gros penchant pour le jambon. Ils pensent que c'est suite à leur performance d'en fin de semaine.

### Prêts sur maisons existantes 10 1/4%

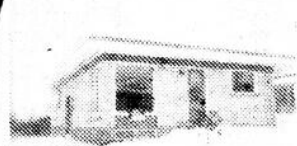

Belle propriété située au 541 ave Martel sud, Alma. (près des écoles). Sous-sol fini avec foyer.



855 ouest, Price, Alma  
2 logements. Terrain: 50 x 100. Bât.: 28 x 30.



Domaine Thivierge, maison située près d'un lac avec plage, grand terrain.



450 Poitou, Alma  
Bonne propriété, située sur un coin de rue. 25 x 48, terrain bien aménagé 100 x 100. Sous-sol fini.



**ULTRA SPECIAL POUR VENTE RAPIDE.**  
Maison mobile 14' x 68', 3 chambres, terrain 50' x 100' aménagé, située au 124, 3e rue, Parc des Maisons Mobiles, Delisle.



265 Courcelle, Alma  
Bonne propriété, bien située, 3 chambres. Construction de 2 1/2 ans.



Bonne propriété bien située, bon revenu, rénovée, située au 1160 rue Gauthier ouest, Alma.



231 du Rocher, Alma  
Cottage 1 1/2 étage. Terrain: 100 x 100. Bât.: 28 x 42. 5 chambres. Terrain aménagé.



Belle propriété située au 145 rue Labrecque, Alma. Possibilité de revenus. Bien située.



Grande maison située au 2980 du Pont sud, Alma. Bien située, immense terrain, prix avantageux.

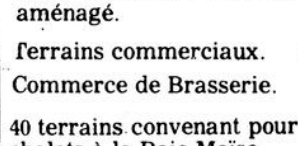

40 terrains convenant pour chalets à la Baie Moïse.



50 Bergeron, Alma  
Duplex 2 étages. Terrain: 50 x 100. Bât.: 28 x 32. Entrée en asphalte, rénové de deux ans.



Jules Gaudreault  
agent licencié  
668-8812

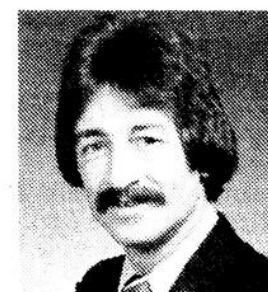

Gaétan Simard  
agent licencié  
662-4846



P.-A. Bouchard  
agent licencié  
662-2189



Inculquez le souci d'une bonne santé physique à vos enfants. Faites-leur pratiquer des sports et emmenez toute la famille faire de la bicyclette et du ski. Les parents en profiteront eux aussi!

BERTRAND TREMBLAY  
PROPRIÉTAIRE

**Alma Extermination**

EXTERMINATEURS D'INSECTES ET RONGEURS NUISIBLES

491, BOUL. AUGER EST  
ALMA, P.Q. TEL.: 662-5226

Représentant de LEO SEVIGNY & FILS INC., Québec

**TRUST GÉNÉRAL**

courtier  
chicoutimi  
549-6490  
668-3391



# Secteur

En quatre parties d'affilée

## Le SS atteint la finale du Juvénile Majeur

En remportant une quatrième victoire d'affilée dimanche soir dernier au Centre sportif de Kénogami, aux dépens des Enseignes Daigle de l'endroit, le SS juvénile de l'instructeur Normand Gagnon a donc atteint la finale du Circuit Juvénile Majeur Régional.

Vendredi soir au Centre sportif de Métabetchouan, où s'est déroulée la troisième partie de cette demi-finale B, le SS n'a

fait qu'une bouchée de l'équipe Kénogamienne qu'il a défit par le compte de 6 à 2. Conduit à l'attaque par son capitaine Daniel Tremblay qui a compté deux filets, le SS a finalement débloqué en deuxième période pour inscrire deux autres filets et filer avec une troisième victoire. Cette partie s'est déroulée sous le signe de la robustesse puisque l'officiel Jules Gagnon a infligé 25 punitions mineures aux deux équipes et deux punitions d'inconduite à l'équipe de

l'instructeur Michael Hébert. Les autres compteurs du SS ont été Mario Tremblay, Yves et Patrice Labbé et Pierre Turcotte. Pour Kénogami, les seuls compteurs ont été Pierre Tremblay et Alain Garant.

### Un blanchissage pour le jeune Régnier

Dimanche soir au Centre sportif de Kénogami, le SS a mis fin à cette demi-finale en écrasant et blanchissant l'équipe adverse par le compte de 4 à 0. Le gardien-recrue Fabien Régnier y est allé de son premier blanchissage et a vu les siens dominer totalement le match. Du commencement à la fin, le SS conduit à l'attaque par le rapide Pierre Drolet qui a compté deux fois, a bombardé sans cesse la forteresse ennemie et n'eut été la brillante tenue du gardien du Kénogami, Bertrand Brassard, le pointage aurait été beaucoup plus élevé. Les autres compteurs du SS ont été Claude Bolduc et Roger Tremblay. Le SS a pratiqué un échec-avant très serré et que dire maintenant de la tenue des défenseurs qui a été superbe. Bref, une vraie victoire d'équipe qui a énormément plu à l'instructeur Gagnon.

saison régulière. "Que ce soit Arvida ou Mistassini, nous aurons une bonne finale," dit-il. Il a de plus louangé ses hommes pour leur magnifique tenue lors de cette demi-finale et ajoute que la défensive a été formidable.

### Les vétérans ont failli à la tâche

Après la troisième défaite des siens vendredi soir dernier à Métabetchouan, l'instructeur Hébert ne s'est pas gêné pour affirmer que ses vétérans avaient failli à la tâche et que leur rendement avait été pratiquement nul. Le président de l'équipe de Kénogami, Laurent Dallaire, abondait dans le même sens que son instructeur. Deux hommes très déçus.

### Mistassini ou Arvida?

Les Rapides de Mistassini de l'instructeur Beaudet qui s'acheminaient vers une élimination rapide aux dépens de l'équipe "boîte à surprises," les Eperviers d'Arvida, se sont finalement ressaisis en fin de semaine dernière pour inscrire une première victoire par le compte de 6 à 4. La prochaine partie aura lieu à Mistassini vendredi soir prochain et les Eperviers ne sont pas encore assurés d'une participation en finale car cette équipe du Haut du Lac peut rebondir de brillante façon. Le SS doit pendant ce temps attendre jusqu'à dimanche et même dans l'autre semaine pour connaître son adversaire de la finale. Espérons que cette attente ne leur sera pas trop nuisible.

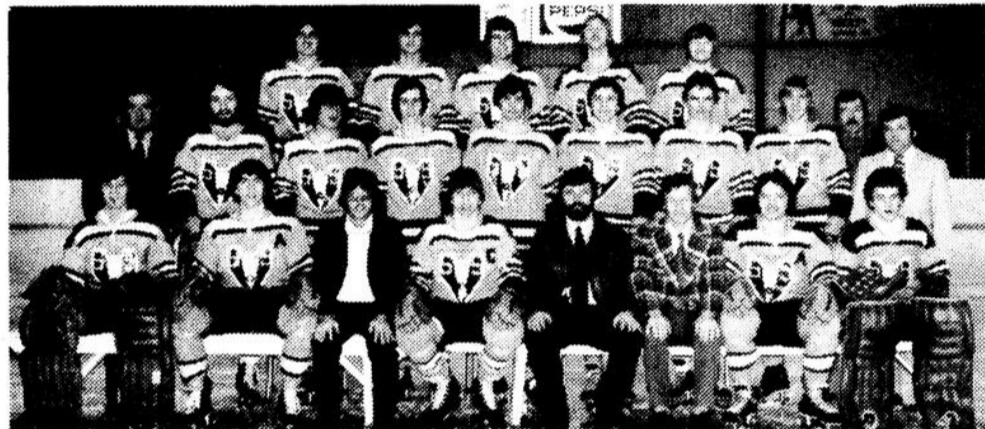

SS Métabetchouan

EDITION 1976-77

1ère RANGÉE [bas, gauche]: Fabien Régnier, Jean-Marc Chabot, Lévis Duchesne [gérant], Daniel Tremblay, Normand Gagnon [inst.], Claude Simard [prés.], Chantal Emond, Claude Maltais.

2e RANGÉE: France Gauthier [ent.], Pierre Drolet, Luc Simard, Mario Tremblay, Claude Bolduc, Roger Tremblay, Patrice Labbé, Marc Simard, Jeannot Turcotte, Clermont Tremblay [sec.-trés.].

3e RANGÉE: Danny Simard, Jean-Paul Tremblay, Yves Labbé, Bernard Baillargeon, Pierre Turcotte. Rémi Vézina, absent.

### Un peu de repos

Le fait d'attendre quelque peu pour connaître leurs prochains adversaires ne semble pas faire peur à l'instructeur Normand Gagnon car dit-il, cela permettra à ses joueurs de se reposer un peu et soigner les blessures mineures. Quant à ses préférences pour cette finale, il dit qu'il préférerait Mistassini car cela ferait une vraie finale, cette équipe étant championne en

## Avec humour et plaisanterie

PIÈRE LAROCHE EN FINALE: J'ai su de sources généralement très sûres que Pierre Larouche des Pingouins de Pittsburgh serait un des finalistes de la série Confrontation 1977. On sait que cette série réunit cette année des joueurs des pays qui ont participé à la Coupe Canada l'automne dernier.

Lorsque vous rencontrerez Lise Hudon Simard, veuillez lui dire votre nom même si elle vous connaît depuis de nombreuses années.

Cette histoire est vraie, je vous le jure. Toujours est-il que Lise écoutait parler France Gauthier depuis une bonne dizaine de minutes que tout à coup elle se tourne vers Lisette pour lui demander si son mari (France) était venu à la soirée. Voyons Lise, France est assez gros pour le voir, d'autant plus que tu lui parlais.

J'ai entendu dire que Claude Voyer voulait faire une carrière genre BEBE PAPILLON. J'ai hâte d'en savoir plus long sur cette histoire. Claude va sûrement me la raconter.

PROMESSE D'AUREL: "J'achète une caisse de CHAMPAGNE à l'équipe des Eperviers si elle élimine en trois parties les Huards." Aurel n'a pu tenir sa promesse, fin de la citation.

Si vous avez d'anciens billets de moitié-moitié, ne les détruisez pas. Pourquoi? Parce que Denis Auclair de la B.C.N. se fait un plaisir d'acheter ces billets. Je suppose qu'il en fait une collection personnelle.

C'EST NORMAL: Alors que je lui disais que son équipe surprenait tous les amateurs de hockey, Carol Tremblay, instructeur des Eperviers d'Arvida, m'a répondu que tout cela était normal. Qui vivra verra, M. Tremblay.

Depuis qu'on télédiffuse "La Soirée du Hockey" au Saguenay-Lac-St-Jean, jamais je ne me suis endormi

pendant une de ces parties télédiffusées. Et bien, depuis un certain temps, je m'endors et cela surtout pendant les intermissions. Qu'elles sont "PLATES, PLATES, PLATES" ces intermissions...

On parle de plus en plus d'une fusion JUNIOR-JUVENILE mais rien ne se fait. Cette fusion se fait dans les journaux tout simplement. Le point en litige se porte sur les 19 ans et pour ma part, je crois bien que beaucoup d'eau coulera sous les ponts avant que cette fusion devienne réalité. Nous en reparlerons bientôt de tout cela.

Une déclaration de Claude Larouche du Gagnon Frères: "Même s'il ne reste que 7 joueurs dans l'équipe, nous terminerons la saison régulière." Claude est le nouveau capitaine de l'équipe et je n'ai pas besoin de vous dire que son courage est incomparable. Depuis six semaines, il joue les trois périodes complètes sans visiter le banc.

Alain Dallaire est certes le plus grand partisan et admirateur des Marquis de Jonquière de Germain Munger. Depuis les quatre dernières années, Alain n'a manqué aucune partie des Marquis, que ce soit à Jonquière ou ailleurs. De plus, il me faisait remarquer récemment qu'il avait maintenant libre accès dans le vestiaire des Marquis. Alain est un grand amateur de hockey et rares sont les amphithéâtres qu'il n'a pas visités au Saguenay-Lac-St-Jean.

La campagne pour la vente des billets pour l'attribution d'une automobile Landau 1977 va très bien et les billets se font de plus en plus rares. N'oublions pas également que 10 prix de \$100.00 chacun seront attribués.

Le Bantam régional fera-t-il son apparition au Secteur-Sud l'an prochain? Quelques sportifs s'intéres-

sent très fort à ce projet. La franchise 1976-77 étant déjà payée, l'entrée sera encore plus facile.

LES AMIS DE MIAMI: Par ces quelques lignes, je tiens à saluer messieurs et mesdames Robert Labbé, Conrad Bergeron et Calixte Delaunier, présentement à Miami. Il fait toujours plaisir d'entendre dire que Le Lac-St-Jean est lu partout et je profite de la circonstance pour vous souhaiter un très heureux séjour.

Mes espions m'ont affirmé que Marcel Simard, co-propriétaire de l'Hôtel Central de Desbiens, ne jouerait plus aucune partie de hockey contre les équipes atomes. La raison est qu'il se fait blesser trop souvent en jouant contre ces tout petits hockeyeurs. Ses amis le conseillent fortement en ce sens.

Les Amis du Hockey du Secteur-Sud me signalent qu'une subvention de \$300.00 fut récemment accordée au Hockey Mineur de Notre-Dame d'Hébertville. Ce groupement sportif est heureux de compter dans ses rangs, cette année, des sportifs de cette localité. On m'a également confié que l'objectif pour l'hiver prochain était de 150 membres, pas moins. Ce chiffre sera atteint parce que ce groupe de bénévoles est maintenant connu d'un bout à l'autre de la région. Tellement connu qu'un étudiant de l'Université du Québec à Chicoutimi a voulu en savoir plus long sur cette association de sportifs.

Prompt rétablissement à Robert Martel qui s'est récemment fracturé une jambe. Toujours le mot pour rire, ce Robert peut être catalogué dans la catégorie des grands comiques. Ses conversations sont humoristiques et toujours très agréables.

UNE REFLEXION PERSONNELLE: Ils sont très rares mais il en existe encore. Je veux parler des sportifs qui font le signe de la croix avant de pratiquer leur sport. Ce geste, cette prière, m'a toujours fasciné.

# sud



## A Roberval ce soir

# Le Midget Pop veut concrétiser son avance

C'est ce soir à Roberval que sera présentée la troisième partie demi-finale A de la Ligue Midget Majeure du Lac-St-Jean entre le Midget Pop du Secteur-Sud et le Midget Optimiste de Roberval. Cette partie de la plus haute importance est prévue pour 20:30 heures.

Les représentants midgets du Secteur-Sud de l'instructeur Normand Rivard ont donc pris une avance de deux parties aux dépens des joueurs de l'instructeur Julien Guillemette en défaisant ces derniers dimanche dernier en matinée au Centre sportif de Métabetchouan, par le compte de 9 à 4.

Les deux équipes en présence ont dû faire appel à des réservistes puisque 20 joueurs réguliers des deux formations étaient absents à cause de suspensions infligées suite à la bataille générale de la première partie présentée à Roberval mardi soir dernier. Le Midget Pop a donc eu la main

heureuse dans son choix de nouveaux joueurs car deux de ces recrues ont enfilé 3 buts. Sylvain Brassard en a compté deux tandis que Marcel Turcotte en a inscrit un. Les autres compteurs ont été Rosaire Gervais avec 2, Mario Baril 1, Lambert Allard 2 et Réjean Gagnon 1. Pour le Midget Optimiste, tous s'est écroulé au troisième tiers, allouant 5 buts.

## Une victoire d'équipe

Cette deuxième victoire remportée par le Midget Pop devant plus de 800 spectateurs, aux dépens des champions de la saison régulière, le Midget Optimiste, a été une vraie victoire d'équipe. Tous ont bien travaillé et c'est avec confiance que les porte-couleurs de l'instructeur Rivard se rendent disputer une troisième partie ce soir à Roberval.

## Chez le SS pee-wee, on se prépare pour l'an prochain

Depuis samedi dernier, le SS pee-wee a donc terminé sa saison régulière en recevant les Aiglons pee-wee d'Alma. Cette dernière partie, qui a attiré un grand nombre de spectateurs, s'est soldée par une victoire de 2 à 1 pour les jeunes représentants de la Ville de l'Hospitalité. Enlevante au possible, cette partie a été celle de l'aurevoir car le SS pee-wee compte bien revenir la sai-

son prochaine, même si les victoires ont été très rares cette année en saison régulière.

### LES PARTISANS ET LES ELIMINATOIRES

Plusieurs directions d'équipes se seraient découragées devant si peu de succès au chapitre des victoires mais celle du Secteur-Sud est remplie d'espoir pour la prochaine saison. La magnifique tenue de ses jeunes porte-couleurs en séries de fin de saison et l'encouragement merveilleux de la population du Secteur-Sud font que cette même direction ne quittera pas et travaillera dans les semaines à venir à la préparation de la campagne 1977-78. Le président de cette équipe, Jean-Philippe Hudon, m'a déclaré en fin de semaine dernière qu'il était prêt à demeurer et travailler encore une autre saison avec cette équipe car dit-il, il est très agréable de travailler à ce niveau du hockey. Quant à Ronald Simard, l'instructeur de l'équipe depuis son entrée en ligue, il se dit prêt à relever le défi

d'une autre saison même si sa future équipe ne comptera que 4 joueurs qui auront eu une saison d'expérience au pee-wee régional.

La direction du SS pee-wee veut par ces quelques

lignes remercier chaleureusement tous leurs nombreux supporteurs et souhaite la plus grande des chances à tous les jeunes joueurs de leur équipe qui évolueront bantam l'an prochain.

## Les éliminatoires de la ligue Les Copains

Au moment d'écrire ces lignes, la série demi-finale A entre le Larouche Auto et la Caisse-Coop était égale deux parties à deux. En effet, la Caisse-Coop a égalisé cette série dimanche soir dernier, en prenant la mesure de leurs adversaires par le compte de 5 à 1. Privée des services de leur excellent gardien Laurier Murray, blessé en fin de semaine dernière, l'équipe dirigée par Florent Tremblay a fait appel au gardien de buts du Nomarica, Claude Larouche. La série 4 de 7 s'est poursuivie hier soir et l'autre partie sera présentée dimanche soir prochain.

Dans l'autre demi-finale 3 de 5, le Desbiens & Frères a aussi égalisé les chances 1 à 1 (dimanche soir) en défaisant l'Hôtel St-Jérôme par le compte de 3 à 2. Cette série se poursuivra également dimanche soir prochain.

Dans la colonne des compteurs, c'est Guy Gagnon du Desbiens & Frères qui s'est emparé de la position de commande avec 14 points dont 9 filets. Eroid Duchesne de l'Hôtel St-Jérôme et Gilles Ouellet du Larouche Auto suivent avec chacun 13 points.

N.B.: Les parties de mardi soir ne sont pas incluses.

## Ariane Voyer en Belgique

Toutes mes félicitations à la talentueuse Ariane Voyer de Métabetchouan que Radio-Canada a délégué au Festival de la chanson à Spa en Belgique. Ce festival aura lieu du 16 mai au 1er juin prochains. Nul doute que la charmante Ariane fera sensation en Europe et tous mes vœux de succès l'accompagnent.

## Métabetchouan ville hôtesse

La ville de Métabetchouan a été choisie comme ville hôtesse pour les championnats régionaux du hockey mineur. Ces grandes finales du hockey mineur opposeront les finalistes gagnants (interzone) du Saguenay-Lac-St-Jean.

Ces championnats régionaux qui se dérouleront au centre sportif auront lieu dimanche le 27 mars prochain et débiteront à 10h00.

Donc le hockey à son meilleur le 27 mars prochain à Métabetchouan.



Bur.: 662-2480  
Rés.: 662-4066

## GARAGE MICHEL ANGERS

DEBOSELAGE — PEINTURE

811, RUE TANGUAY,

Parc industriel et commercial — Alma

moi  
je suis  
pour  
latendresse

Y penser  
c'est bien

Y participer  
c'est mieux

**OXFAM**

## LE ROI DES BAS PRIX



MARCEL GAGNE  
co-propriétaire

## Porko Automobile Enr.

VENTE EN GROS

Ave, Du Pont Sud, Alma

2425, avenue du Pont sud

662-4835



ROBERT GAGNE  
représentant



CLEMENT MARIE  
FORTIN  
représentant

<p>SPECIAL DE LA SEMAINE</p> <p>1971 CHRYSLER NEWPORT CUSTOM 4 portes, servo-freins, servo-direction, radio.</p> <p><b>\$850.00</b></p>	<p>1976 CHEVELLE MALIBU 2 portes, H.T., toit Landau, servo-freins, servo-direction, radio, état neuf.</p>	<p>1975 GRAND MARQUIS 4 portes, H.T., équipée au complet.</p>	<p>SPECIAL DE LA SEMAINE</p> <p>1976 PONTIAC PARIENNE BROUGHAM Toit de vinyle, servo-freins, servo-direction, radio.</p> <p><b>\$4,450.00</b></p>
	<p>1975 GRAND PRIX LJ Extérieur noir, intérieur velours rouge, équipée au complet.</p>	<p>1976 MOTOCYCLETTE HONDA TC-70 Etat neuf. Rég.: \$650.00.</p> <p><b>SPECIAL \$450.00</b></p>	

# Le sport vu par un septuagénaire

W.H. Girard  
membre de la Société des Écrivains

## Le sport: fainéantise?

Ainsi aussi paradoxale, aussi incroyable que soit la réalité, les sommes fabuleuses dépensées pour développer la pluralité des sports, bâtir et entretenir ses temples, payer ses entraîneurs, instructeurs, acolytes, régisseurs et publicistes, n'auront servies, comme au temps des Grecs et des Romains, qu'à l'édification d'une classe nouvelle: celle des athlètes, demi-dieux, demi-hommes, chargés d'intéresser, divertir, amuser les foules assises, qu'on empêche ainsi de penser. Ainsi, loin de favoriser l'effort, les exercices qui stimulent, fortifient et font de l'homme équilibré un être parfait, selon le vieil adage: "Mens sana in corpore sano," la belle vision des âges nouveaux aura été vite ombragée, obscurcie et supprimée par les haut-parleurs dominants des foules et des esprits, maîtres des joutes et affrontements homériques qui énervent et angoissent journalièrement, hebdomadairement et annuellement les millions de spectateurs et de téléspectateurs assis, envoûtés par une astucieuse publicité, pouvant transformer une joute banale, un simple événement sportif, en une soi-disant lutte pour la vie d'un peuple ou la survie d'une race. D'où l'importance pour tous de rester assis, de regarder fixement, attentivement, tout ce qui se fait, se passe sur la glace, le champ, le terrain, l'écran, cela jusqu'à la fin des fins.

Dans les premières décennies du XXe siècle, le sport avait assez mauvaise réputation. Pour le travailleur manuel, il était synonyme d'oisiveté, paresse, fainéantise. Pour l'érudit, il reflétait quelque chose de décadent, il était comme le symbole de la décrépitude

d'Athènes et de Rome, alors que florissaient tous les sports, qualifiés d'amusement des foules, de mode préféré de gouverner et d'asservissement des classes par d'astucieux dictateurs, selon l'adage: "PANEM ET CIRCENSES."

Au Saguenay comme un peu partout dans la province, les sports ne posaient aucun problème. Tout au plus, étaient-ils souvenirs vagues d'une civilisation disparue pour avoir préféré les amusements au travail. L'artisan, le fermier, le pionnier, le défricheur, le constructeur, le bâtisseur, le professeur, le médecin, le professionnel et le pasteur étaient trop occupés par leur quotidien labeur pour s'intéresser aux mouvements stériles et aux efforts frénétiques et vides du sportif. Evidemment qu'on pourra blâmer cet ostransisme. Sa raison d'être est pourtant très simple: Quand le cultivateur travaillait d'une nuit à l'autre, quand l'artisan était obligé de passer ses jours et une partie de ses nuits en sa boutique, en sa forge, en son atelier, en son magasin, quand le professeur n'avait ni convention collective ni sécurité ni salaire et qu'il était obligé d'enseigner plusieurs classes à la fois, à trente, quarante et même cinquante élèves, de corriger devoirs, concours et de préparer ses classes une partie de la nuit, quand le médecin, l'infirmière et la garde-malade étaient au travail vingt-quatre heures par jour et pratiquement trois cent soixante-cinq (365) jours par année, quand les fonctionnaires mêmes étaient de quasi-esclaves du devoir, des lois et imbus de l'honneur de servir la

collectivité, quand enfin tout le monde n'avait pour idéal et but qu'un travail producteur, formateur, nécessaire pour l'individu et la société, il n'est pas surprenant qu'en de telles situations, le sport comme les jeux aient été laissés aux enfants et aux seuls adultes assez originaux, assez immatures pour continuer à s'amuser comme ces derniers.

Le Québec comme tous les pays civilisés a connu l'ère paysanne, artisanale, industrielle, enfin celle de l'électricité et de l'électronisme. Son visage et sa mentalité ont nécessairement subi des mutations, des métamorphoses mêmes. L'échelle des valeurs de nos pères a oscillé. L'urbanisme, la mécanisation, l'électrification, l'automatisme et le cybernisme ont transformé non seulement son écologie mais le comportement de ses fils et filles, leur mode d'être et d'agir. Les grandes espaces remplies d'air, de lumière et de soleil sont disparues pour les masses entassées en des bâtiments cubés et circonscrits comme autrefois les cages des poules et celles des animaux en captivité. En cette période de transition, l'enfance, l'adolescence et la jeunesse croupissaient dans l'inaction et le chômage, fils de ces progrès nouveaux, l'urbanisme, l'industrialisation, sont apparues grandissantes avec les années et leur cortège de problèmes financiers, sociologiques, politiques mais également humains. Comment occuper l'enfant, comment redonner une raison de vivre au chômeur?

LA SEMAINE PROCHAINE:  
LE VRAI VISAGE DU SPORT AU QUÉBEC

Solidarité au tiers monde  
**OXFAM**

**CONFORT  
AU FOYER**



LOCATION DE **662-7273**  
**CHAUFFE-EAU** **662-9352**

**CCA Plomberie Chauffage**  
*Alma, Inc.*  
490 Du Pont Nord Alma

**LALANBERGE Inc.**  
640 Sacré-Coeur, Alma

[COURTIER] 640 Sacré-Coeur, Alma

Vaste terrain touristique situé sur les rives du Lac St-Jean. Grandeur 450 x 400 avec bâtisse prête à louer à la plage Kennedy. [Convient pour quelqu'un qui aurait des ambitions pour une auberge, hôtel, motel, etc.]

Terrains de chalet à vendre [il en reste seulement 2] sur les rives du Lac St-Jean, à la plage Kennedy. Grandeurs: 75 x 150. N.B. Ce sont les derniers terrains sur le bord du Lac St-Jean.

Informations: A. Plourde, 668-2347 ou 668-2152.

Personnalisez votre maison  
de décoration par les multiples options  
de couleurs et de finitions disponibles.  
Votre maison Latendresse  
peut aussi être protégée par un système



MAISONS CERTIFIÉES  
**latendresse**

## Le plus grand choix d'automobiles et de camions au Saguenay-Lac-St-Jean

4 VEHICULES  
DE COURTOISIE  
A VOTRE DISPOSITION



NOUS  
SOMMES AGENTS DE LA  
GARANTIE EXTENSIONNEE WYNN'S  
POUR VEHICULES NEUFS ET USAGES



Jean Girard  
représentant



Robert Poudrier  
représentant



Claude Lachance  
représentant



Jean Dubé,  
directeur général  
adjoint



Pascal Savard  
représentant



Paul Drolet  
représentant

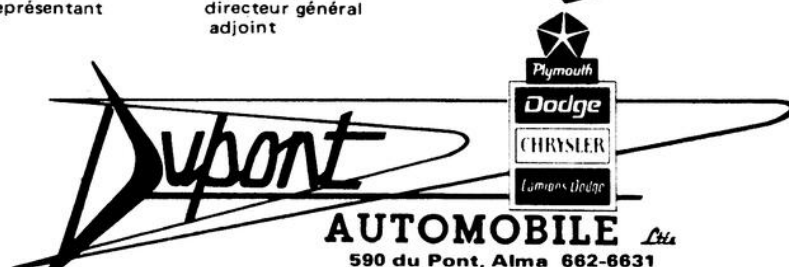

**Dupont**  
**AUTOMOBILE** Ltée  
590 du Pont, Alma 662-6631

**HORIZON**avec  
PAUL  
GIRARD**Sportif****Un phénomène rare dans notre société**

# Les violents convertis

Oubliant le véritable enjeu du match, les joueurs ont laissé leur banc respectif, lâché les gants. D'un bond, la foule s'est levée, impatiente. Ce fut le carnage!

Non rassasiée, la foule s'est mêlée au cirque. Des spectateurs du côté des partisans du club Hochelaga ont cherché noise à ceux du club adverse. Sur la glace, le sang coulait déjà depuis un petit moment, tandis que la bagarre prenait plus d'intensité dans les gradins. Voyant leurs partisans en détresse, des joueurs de Lachine ont prêté leurs bâtons à des mains disponibles. Après les coups de poings, ce fut les coups de bâtons à la tête... Alertés, 25 policiers sont venus sur les lieux. Pendant que le jeu venait de reprendre cours sur la patinoire, des spectateurs étaient pourchassés partout dans l'enceinte. Plusieurs ont été évacués manu militari. Après le match, l'un des instructeurs déclara: "Ca me fait penser à une série entre gladiateurs et romains." Selon lui, le monde est fou. (Montréal-Matin, jeudi le 10 mars 77)

## Folie

Cet instructeur de la ligue Métropolitaine

junior "B" (Montréal) n'a peut-être pas tort. Le monde, quoi qu'on en dise, semble atteint de folie furieuse à certaines occasions. Et l'une de ces occasions, est la période des séries éliminatoires dans les différents circuits de hockey québécois. A compter de cette semaine d'ailleurs, la ligue junior "B" du Saguenay-Lac-St-Jean vibre au rythme de cette fièvre envahissante. Le moment est sans doute propice de saluer les équipes en présence pour les honneurs ultimes du circuit Dicaire, en leur rappelant que le passé puisse être un gage de modération à l'assaut de la victoire. Nous n'avons pas besoin de vous remettre en mémoire et ce, dans les menus détails, les événements qui ont entaché la réputation du hockey junior régional par le passé et plus précisément il y a deux ans, mais bien de conserver un oeil vigilant sur le signal d'alarme.

## Le contrôle de soi!

Pour Gérard Bouchard, directeur de la revue "le Desport," la violence n'a jamais sa raison d'être dans la vie sportive. Car, en plus d'être un assaut sur la personne, que réprovent

la morale et la loi civile (sic), elle s'attaque à la nature même du sport, qu'elle vide de son sens de jeu et de compétition loyale pour le transformer en combat. Le rival du stade n'est pas un ennemi, mais un camarade de la même discipline que le hasard des compétitions amène à affronter. Il y a les violents qui l'emportent sur eux-mêmes, à force de vertu. Cette victoire a plus de prix à leurs yeux que l'avance d'un match sur l'adversaire. Aussi gardent-ils leur sérénité dans la défaite comme dans la victoire. Attentifs d'abord à l'autre et aux règles du jeu, ils poursuivent avec patience la culture des qualités du grand sportif: la loyauté au jeu, la connaissance et le contrôle de soi, le respect du partenaire et du concurrent, et par-dessus tout, l'amitié. Il faut se demander si réellement la majorité de ceux qui pratiquent une discipline, surtout celle avec contact, font des efforts pour commencer à se vaincre. Tout est là. Le changement s'opère à la base, dans le coeur de l'homme. Dans son incapacité à vouloir devenir meilleur, comment voulez-vous qu'il puisse respecter les autres alors qu'il se déteste lui-même. Le monde sportif se doit d'extraire le mal à sa racine. Sinon, la folie l'emporte.

## CENTRE DE LOCATION ET DE VENTE

GHISLAIN GAGNE INC.  
210 rue des Pins, Parc Industriel

### Pour le bricoleur

- Drill ● Scie portative
- Sableuse rouleau
- Scie à chaîne électrique
- Sableuse à vibrations

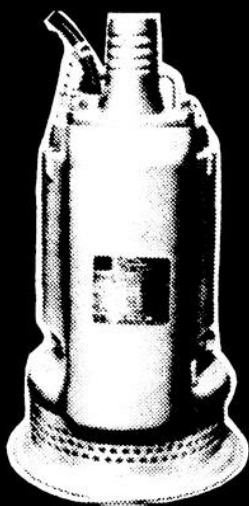

**Pour l'industriel**  
**NOUS FAISONS**  
**LA LOCATION**  
**D'OUTILS INDUSTRIELS**

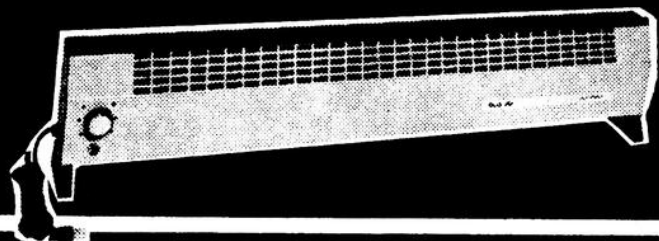

**SURVEILLEZ L'OUVERTURE**  
**PROCHAINEMENT D'UN NOUVEAU**  
**CENTRE D'OUTILS INDUSTRIELS.**

## 2ième ÉDITION

## CIRCUIT DU NORD (1977)

26 mars 1977

## COMPÉTITION 4 X 4

Relais Huard

Roberval

organisé par:  
Club 4 X 4 Lac St-Jean Inc.**Labatt**

Une commandite de:

Evans Laberge  
Distributeur Labatt

HOMMAGE DE LA BRASSERIE LABATT LIMITEE



# Secteur nord



## Mario Bergeron fait un retour remarqué

A mesure que la glace fondait au Centre sportif Mistouk, les craintes de l'instructeur Lavigne montaient. Pour lui, se voir obligé, contraint même de commencer la série chez l'adversaire, cela ne laissait présager rien de bon. Ajoutez à cela l'impossibilité de pouvoir tenir des exercices de pratique et vous comprendrez dans quel état d'esprit un instructeur consciencieux se trouve à la veille d'une série éliminatoire. "Quatre défaites seulement pendant la saison régulière, ce n'est pas le temps d'aller en essayer une chez nos adversaires que nous avons vaincus assez facilement à 4 reprises. Je crains énormément de commencer la série à St-Félicien alors que normalement c'est chez nous qu'elle aurait dû débiter." Tels étaient les propos de Pierre Lavigne 24 heures avant la partie. Il avait confiance en ses gars, certes, mais il arrive parfois que l'impossible se produit. Il vaut mieux alors y être préparé.

A la fin de la première période, le pointage était de 2 à 0 en faveur des Nordiques. A la deuxième, toutefois, les gars de Lavigne durent concéder trois filets à leurs adversaires tout en ayant soin d'en ajouter un à leur fiche. A la fin de la deuxième, le score est égal: 3 à 3. Jusqu'à 8 minutes de la fin, il devait demeurer tel quel.

A la faveur d'une légère indisposition d'André Maltais, le mentor des Nordiques opéra quelques changements dans 2 de ses lignes d'attaque. Cette modification fut bénéfique puisque ses joueurs comptèrent 4 buts sans réplique devant les joueurs du Caisse Pop médusés, buvant des tasses de café à qui mieux mieux.

Un des grands partisans de la victoire des Nordiques, celui qui a donné le plus de punch à l'attaque des siens, celui dont chaque apparition sur la glace était remarquée, fut sans contredit Mario Bergeron qui fut tenu à l'écart du jeu pour plusieurs parties à cause d'une vilaine blessure. Il a compté 2 des 7 buts de son équipe, mais il a aussi stimulé ses coéquipiers à plusieurs reprises, surtout lorsque certains donnaient l'impression d'être au creux de la vague.

Les autres filets revinrent à Michel Noël, à deux reprises, qui fut imité en cela par Dany Bergeron. L'autre filet fut réussi par Denis Larouche qui n'avait pas trouvé le fond du filet depuis assez longtemps. Voilà en bref, les points saillants de ce premier match éliminatoire entre le Caisse Pop de St-Félicien et les Nordiques du Secteur Nord. Quant à la prochaine partie, il nous est impossible de vous dire quand elle aura lieu.

### Fiche personnelle des Nordiques STATISTIQUES FINALES

	B	A	T
Marcel Nepton	20	31	51
Dany Bergeron	20	28	48
Benoit Larouche	17	23	40
Patrice Simard	18	14	32
Jean Boily	15	16	31
Roger Laforge	13	16	29
André Maltais	12	15	27
Mario Bergeron	11	13	24
Michel Noël	10	14	24
Jean Privé	6	18	24
Pierre Goulet	2	20	22
Jean Desbiens	6	13	19
Denis Larouche	4	8	12
Louis Maltais	4	5	9
Guy Gagnon	1	5	6
GARDIENS DE BUTS:			
Marc Leclerc	9	24	2.66
Sylvain Perron	15	47	3.13
Equipe	24	71	2.95

### Pour ceux qui aiment les comparaisons

Nous vous livrons les statistiques finales de la Ligue Midget Majeure Lac-St-Jean Inc. pour la saison 1976-1977. Entre les parenthèses, vous trouverez les chiffres de l'an passé pour chacune de ces mêmes équipes. Nous vous laissons libres de tirer vos propres conclusions. Il suffit alors de jongler avec tous ces chiffres en ayant soin cependant de tout replacer cela dans le contexte actuel et dans le contexte passé si vous désirez que votre analyse ait un certain caractère d'objectivité.

	PJ	G	P	N	BP	BC	Pts	Moy. déf.
Roberval	24(24)	21(20)	2(3)	1(1)	228(201)	74(83)	43(41)	3,08(3,45)
Secteur Nord	24(24)	20(13)	4(8)	0(3)	158(162)	71(112)	40(29)	2,95(4,67)
Dolbeau	24(24)	14(5)	9(18)	1(1)	128(76)	128(161)	29(11)	5,12(6,71)
Secteur Sud	24(24)	14(14)	10(8)	0(2)	129(106)	81(87)	28(30)	3,37(3,62)
St-Félicien	24(24)	7(6)	17(16)	0(2)	82(104)	169(125)	14(14)	7,04(5,20)
Mistassini	24(24)	4(13)	20(11)	0(0)	79(126)	168(127)	8(26)	7,00(5,29)
Normandin	24(24)	3(8)	21(15)	0(1)	64(78)	208(157)	6(17)	8,66(6,58)

## Dans les coulisses de l'exploit

### Sports printaniers

Tous ceux et celles qui sont intéressés à pratiquer le ballon-volant et/ou le badminton sont invités à se rendre à l'hôtel de ville de St-Coeur-de-Marie, ce soir à 19.30 heures. Cette invitation est lancée pour l'instant à la population de St-Coeur-de-Marie. Le camarade Rémi Larouche sera là pour répondre aux questions pertinentes que chacun voudra bien poser sur ces sports intérieurs qu'il nous est maintenant loisible d'avoir à portée de maison.

### On n'aime plus ses cousins

Présentement, un ancien produit Mistouk fait sa marque dans ce qu'il est convenu d'appeler "le plus dur des sports." Se produisant au Palais des Sports de Jonquière, mercredi dernier, Gérard Bouchard, puisque c'est de lui qu'il s'agit, n'a eu besoin que de trois rounds et quelques minutes pour disposer de l'américain Roland Cousins. Ce jeune homme avait une douzaine d'années lorsqu'il quitta avec ses parents les rives de la Grande-Décharge. Il vient de remporter une troisième victoire consécutive. Espérons qu'il n'est pas trop superstitieux...

### Où est Normand Simard?

"LA JOLLA, CALIFORNIA. About 14 miles from downtown San Diego, La Jolla is one of California's most beautiful and fashionable resort communities." Voilà les mots que nous pouvons lire sur la carte postale que le camarade Normand nous a fait parvenir dernièrement. Il compte se rendre à Las Vegas pour y dépenser sa fortune. N'ayez crainte, il nous reviendra puisqu'il a eu l'intelligence d'acheter son billet d'avion pour le retour. Tout ça pour éclairer l'éclaircur Jean-Paul Gimaël qui a certainement reçu lui aussi sa carte postale.

### Un septuagénaire vu par un sportif

Depuis quinze jours, je lis avec beaucoup d'attention la chronique de M. H.-W. Girard, membre de la Société des Ecrivains, intitulée: Le Sport vu par un Septuagénaire. J'estime que notre journal doit s'enorgueillir d'avoir mis la main sur un texte très intéressant tant par sa forme que par son fond. Cela a pour effet de rehausser la qualité de nos pages sportives. En tant que chroniqueur sportif à la semaine, nous devons être fiers de pouvoir compter sur l'apport d'une plume alerte et vraie comme celle de M. Girard qui nous livre, sans

aucune contrainte, la vision sportive d'un homme de soixante-dix ans, et plus peut-être, qui aimerait certainement que les hommes en arrivent à établir une véritable échelle des valeurs dans leurs activités terrestres. Personnellement, je vous dis BRAVO et je suis impatient de vous lire la semaine prochaine, c'est-à-dire cette semaine. Je soupçonne le confrère Paul Girard d'être à l'origine d'une telle initiative... Seriez-vous, par hasard ou pas, un membre de la Société des Girard de Roberval dont Paul fait partie? Quoiqu'il en soit, le moins que l'on puisse dire, c'est que votre plume est en excellente santé! Je me devais de vous faire cette confession avant que vous quittiez nos pages sportives qui, nous l'espérons tous, veulent être des pages de divertissement, un complément à cet ensemble des exercices ayant pour but le développement corporel que le commun des mortels désigne sous le nom très simple de: SPORT.

### L'habit ne fait pas le moine

Mais ça l'habille! Après avoir assisté aux deux parties des étoiles des deux ligues midget, au cas où ces parties deviendraient une institution, nous vous transmettons une suggestion faite par un observateur attentif: afin d'éviter que les deux équipes en présence revêtent des costumes quasi identiques, ce qui se serait produit à Jonquière si l'équipe du Lac avait endossé l'uniforme des Optimistes de Roberval comme il était prévu, les deux ligues concernées pourraient se procurer des costumes distinctifs aux couleurs assorties. Il y aurait probablement des firmes régionales qui seraient disposées à financer de tels achats.

### Le bantam de Delisle parti pour aller loin

Dans une série de 2 parties au total des points, l'équipe Bantam de Delisle, classe C, l'a facilement emporté par 14 à 3 aux dépens de l'équipe de Ste-Croix. Elle a inscrit des victoires de 9 à 2 et de 5 à 1. Ce massacre donnait le droit aux porte-couleurs de Delisle de se mesurer au Ste-Marie d'Alma. Cette dernière équipe fut plus coriace que celle de Ste-Croix, mais elle a dû s'avouer vaincue par des pointages identiques de 4 à 1 à deux reprises. Comme vous avez pu le deviner, il s'agit là des jeux inter-zones. Les Delislois ont présentement le vent dans les voiles et ils ont l'intention d'aller très loin. Du reste, ils sont très bien partis. Ils attendent de connaître le champion du secteur Dolbeau-Mistassini pour se le mettre sous la dent en espérant qu'il sera tout aussi délicieux que les autres de le bouffer comme il se doit. Bonne chance les gars!

## La défense Une simple question de vocabulaire

La défense d'une équipe se compose de deux "armoires à glace" (les arrières) et d'un gardien de but tellement matelassé qu'il paraît aussi large que haut. Cet ultime rempart ne peut être relevé que lors d'un arrêt. Comme il reçoit maints horions, on lui désigne toujours un remplaçant éventuel.

C'est un favorisé: s'il commet une petite faute, un autre va en prison pour lui. En revanche, si la faute est grave et qu'il doit lui-même purger sa peine, c'est un des joueurs présents sur le terrain qui prend son poste devant la cage de but (1.83 mètre de long, 1.22 mètre de haut), avec faculté d'emprunter son équipement, y compris, bien entendu, la crosse, plus large que celle des autres joueurs (elle a 11,5 cm et les leurs 7,5 cm).

En raison des projectiles dont il est bombardé, le gardien est copieusement cuirassé par 6 bons kilogrammes de plastron et de jambières (largeur maximale en tout: 50 cm) alors que ses coéquipiers portent seulement des jambières très montantes, des gants, une coquille et un rembourrage qui garantit leurs clavicules et leurs hanches. Un casque de cuir ou de plastique, aussi parfois...

Afin de ne pas ralentir le jeu et de pousser à l'offensive, il est prévu qu'une équipe n'a pas le droit de garder le palet, de le promener inutilement en se repliant vers l'arrière afin

de gagner du temps. Ce procédé dilatoire est sanctionné, comme les fautes vénielles du gardien de but, par un engagement à 3 mètres de la cage, et, en cas de récidive, par de la prison.

Amis lecteurs, le texte que vous venez de lire, si vous avez eu le courage d'aller jusqu'au bout, est tiré d'un volume publié par Larousse et dont le titre est: Encyclopédie des sports. Il est l'oeuvre de la plume d'un dénommé, Jacques Lacarrière. Nous avons pensé que cela vous amuserait de comparer notre langue sportive avec celle d'un cousin de France en égard à un sport que les Québécois bouffent presque à longueur d'année: le hockey. Si par hasard, certains mots vous causent des ennuis, faites appel à votre Larousse ou votre petit Robert..., s'il est encore dans votre chambre.

Afin de vous sauver du temps, nous avons cherché la signification du mot coquille. Ca donne ceci: Partie dure et calcaire, à une ou deux valves, qui constitue le squelette, ordinairement externe, des mollusques. Ou cela: matière ligneuse qui enveloppe le fruit d'une amande, d'une noix, d'une noisette, etc. Si ce n'est pas cela, informez-vous auprès de ceux qui oublient parfois d'en porter. Ils vous diront, sans trop de douleur, ce que c'est. Bonne chance dans vos recherches.

## Le pont de Val Jalbert

# Des pêcheurs, des histoires

Par Paul GIRARD

Lorsqu'on vous parle de Val Jalbert, vous pensez tout de suite au village fantôme ou aux magnifiques installations touristiques que le gouvernement provincial a mis sur pied dans ce coin enchanteur, et ce depuis quelques années, au profit des visiteurs, des amants du plein air et des résidents du secteur immédiat. Pourtant, il y a en ce moment, un sujet de conversation sur Val Jalbert, qui nous incite à pousser un peu plus loin en avant une certaine recherche sur le caractère, je ne dirais pas exclusif mais très particulier, de la pêche sportive à cet endroit.

Ce sujet justement touche les inquiétudes des pêcheurs à l'ouananiche quant à leurs possibilités de prendre leur poisson préféré dans ce qu'on pourrait appeler "une mecque à poissons", le printemps prochain. La raison est bien simple. L'endroit de prédilection de ces pêcheurs, le pont de Val Jalbert, est l'objet en ce moment d'une toute nouvelle construction par le ministère des Transports, et d'ores et déjà, il est assuré que le pont actuel (le vieux pont), ne se prêtera guère à l'exercice de la pêche sportive à cause des travaux en cours dans la rivière Ouiachouane, où reposeront les piliers de la structure qui supportera le nouveau pont.

En somme, le spectacle annuel, alors que des dizaines de pêcheurs se rassemblent sur le pont pour tendre la ligne avec un quelconque espoir de succès, d'autres assis dans leur embarcation se laissant dériver sur la rivière au gré du courant, ne se produira pas cette année. Les véritables amateurs de l'ouananiche devront en faire leur deuil et plier bagage vers d'autres sources aussi poissonneuses. Tout cela peut sembler bien ordinaire mais il faut pour le cataloguer ainsi, ignorer complètement la petite histoire de la pêche sportive à Val

Jalbert. Les résidents du village au début de notre siècle, ont sans doute été les premiers véritables pêcheurs sportifs! Tendre la ligne pour eux n'était pas un caprice mais presque une obligation en nous rappelant le véritable potentiel poissonneux, existant à l'époque.

## Site invitant

Pour M. L.-Philippe Martel, commerçant de Val Jalbert depuis 37 ans, les pêcheurs ont toujours eu un faible pour Val Jalbert: "Bien sûr, il y a un paquet de bonnes places tout le tour du Lac St-Jean pour la pêche à l'ouananiche, mais Val Jalbert demeure un bon endroit surtout le printemps à la montée des eaux," déclare-t-il. Car depuis 1940, les pêcheurs s'amènent à cet endroit avec un but commun: traquer l'ouananiche. C'est ainsi qu'en circulant sur la route régionale, il vous est sans doute arrivé d'apercevoir une nuée de personnes, se serrant presque l'un contre l'autre sur le pont de Val Jalbert, alors que des embarcations sillonnaient la rivière Ouiachouane. Même plus, de voir des silhouettes se profilant dangereusement sur le pont du Canadien National. C'est le spectacle annuel de la pêche sportive à Val Jalbert, surtout durant les trois semaines après le 19 avril, quelques jours en plus ou en moins, période considérée comme étant la plus achalandée et la plus productive.

D'un même souffle, M. Martel nous apprend que son patelin a bonne réputation, car on se déplace de plusieurs régions du Québec pour venir taquiner l'ouananiche, en n'oubliant pas de mentionner la quasi sempiternelle présence des pêcheurs américains.

Petit à petit, Val Jalbert est devenue une étape de premier choix dans le circuit touristique québécois, et la pêche a conservé



A la fin des années 50, le pont de Val Jalbert était déjà depuis belle lurette l'endroit de prédilection des pêcheurs.

un haut degré de prestige tant chez les visiteurs que chez les autochtones. Le site invitant, les prises intéressantes et la proximité du Lac St-Jean en cas d'échec dans la rivière, représentent en effet autant d'avantages pour cette petite localité au passé combien historique. Comme le précise si bien M. Martel: "Ca peut sembler un peu

drôle de voir un si grand nombre de gens pêcher sur le pont, mais ça fait partie du cachet de Val Jalbert."

Un cachet qui marquera à la couleur locale cette année, à moins que les pêcheurs décident de populariser un autre coin, propice à l'appât et susceptible de faire naître sa petite histoire!

## CALENDRIER O'KEEFE D'EVENEMENTS SPECIAUX



Léonce Harvey  
votre agent O'Keefe  
C.P. 97, Alma G8B 5V6  
662-3277 ou 662-7794

Sport O'Keefe contribue au progrès du sport, tant aux niveaux amateur que professionnel, en incitant le public à l'encourager et à y participer. Si vous désirez inscrire un événement à ce calendrier ou vous prévaloir des avantages d'une caravane O'Keefe pour services communautaires, faites-en la demande à M. Léonce Harvey, votre agent O'Keefe.

**18-19-20 mars 77**  
**Tournoi provincial de ballon-balai Creps d'Alma**  
**Invitation à toute la population**

**Offrez-vous une O'Keefe. Celle qui se prend en douceur.**



## D'une piste à l'autre

Par Normand MOFFATT

### EN COLOMBIE BRITANNIQUE

## Bonne figure de Jacynthe Harvey

Lors du dernier championnat junior national de ski de fond qui se tenait à Burns Lake, Colombie Britannique, les 2, 3, 4 et 5 mars derniers, Jacynthe Harvey d'Alma a pris part à trois épreuves dont un relais 3 x 5 km et deux individuelles de 2.5 km et 5 km.

Avec un temps personnel de 20m.5.8s. Jacynthe Harvey et ses deux équipières du Québec remportaient la médaille d'or au relais 3 x 5 km. Elle s'est classée huitième à l'épreuve du 2.5 km avec un temps de 10m.19.6s., soit 28 secondes derrière Angéla Schmidt qui a terminé au premier rang. Jacynthe Harvey a de plus bouclé le 5 km au treizième rang avec un temps de 20m.19.15s.

## Journée Nord Sports Sports Experts et Sport O'Keefe

Le temps doux de la dernière fin de semaine et le stationnement impraticable ont forcé la direction du club à annuler la journée Nord Sports - Sports Experts et Sport O'Keefe. Si le temps le permet, cette activité sociale se déroulera dimanche prochain le 20 mars.

## Championnat provincial sealtest

Les représentants de la région ont fort bien surpris lors du championnat sealtest qui se tenait sur le Mont-Royal en fin de semaine dernière. La région a récolté trois (3) médailles d'or et une médaille d'argent.

La performance la plus éblouissante pour la région est sans doute celle de Jacynthe Harvey qui a remporté la première place dans la catégorie junior B. Lise Demers de Jonquière en a fait autant chez les senior femmes alors que France Bergeron d'Alma obtenait une quatrième place dans la catégorie junior A. Les autres concurrents d'Alma présents à ce championnat ont obtenu dans leur catégorie respective les positions suivantes: Lucie Harvey 7e, Alain Truchon 8e, Jean Lemieux 8e, Yvan Truchon 11e et Bernard Tremblay 15e.

Au niveau des relais, trois équipes représentaient la région Saguenay-Lac-St-Jean. Chez les senior femmes, celle de Lise Demers a remporté une médaille d'or, celle de Jacynthe Harvey, France Bergeron toutes deux d'Alma et Carole Demers de Jonquière obtenaient une médaille d'argent dans la catégorie junior pendant que celle de Yvan Truchon, Jean Lemieux et Denis Bouchard connaissait malheureusement une disqualification.

**VILLE D'ALMA  
AVIS PUBLIC**



**Dépôt du rôle  
de perception**

Avis public est par les présentes donné que le rôle général de perception de la Ville d'Alma, pour l'exercice financier se terminant le 31 décembre 1977; comprenant les taxes foncières, aqueduc, vidanges, incinération et de répartitions locales, a été complété et est déposé à mon bureau en l'hôtel de ville, où toute personne intéressée peut en prendre connaissance aux heures de bureau.

Avis public est aussi donné que toutes les personnes tenues au paiement des sommes mentionnées audit rôle général de perception sont requises d'en payer le montant à mon bureau, en l'hôtel de ville, dans les trente (30) jours qui suivent la date mentionnée sur le compte de taxes 1977 qui leur sera expédié par la poste dans les prochains soixante (60) jours.

Donné à Alma, ce 15ème jour de mars 1977.

J.C. Moisan, trésorier

**VILLE D'ALMA  
AVIS PUBLIC**



AVIS PUBLIC est par les présentes donné par le soussigné greffier de la ville d'Alma:

que le règlement 570 de Ville d'Alma pour régler le zonage dans les limites de la Ville et ainsi abroger les règlements 320 et 534 et leurs amendements, a été passé et adopté par le Conseil de Ville d'Alma, à son assemblée régulière du 21 février 1977;

qu'il a été soumis aux propriétaires d'immeubles habiles à voter sur ledit règlement, suivant la procédure d'enregistrement établie par les articles 398a à 398d de la Loi des Cités & Villes, les 7 et 8 mars 1977

et qu'il est réputé avoir reçu l'approbation des personnes habiles à voter sur ledit règlement.

AVIS PUBLIC est en outre donné que ce règlement est actuellement déposé au bureau du soussigné, en l'hôtel de ville, où toute personne intéressée peut en prendre connaissance aux heures de bureau, soit de neuf heures à dix-sept heures et qu'il entrera en vigueur le jour de sa publication, conformément à la Loi.

DONNE A ALMA, ce 10ième jour de mars 1977.

RAYMOND FORTIN  
Greffier de la Ville

**COMMISSION DE CONTROLE  
DES PERMIS D'ALCOOL DU QUEBEC**



**AVIS**

Les personnes ci-après mentionnées ont demandé les permis suivants

NOM	ADRESSE	CATEGORIE
COMTE DE LAC-ST-JEAN		
BOURGET, Bertrand	711, rue Fortin	Brasserie
pour le bénéfice de: Alma (ville)		
"Brasserie Moulin de Bavière Inc."		

Afin d'être valide, toute objection à ces demandes doit être faite par écrit, dûment motivée et assermentée dans les 15 jours du présent avis au:

SECRETAIRE GENERAL  
Case postale 190, Station B, Québec 2, Qué.  
G1K 7A6

**En bref de  
Roberval**

Par Paul GIRARD

L'équipe junior de Roberval vient de sabrer (lire sombrer) dans les boules à mites.

Mite: nom de divers insectes qui vivent dans les fourrures, les étoffes.

Miteux: pitoyable.

Tournoi de hockey: genre de parasite qui bouffe l'esprit des joueurs de hockey junior.

DEVINETTE: Si je fais une phrase avec équipe junior et miteuse, il me manque le nom que porte cette équipe pour que la phrase soit complète. Quel est le nom de cette équipe?

Vrai: L'instructeur des Aiglons d'Alma était bel et bien au match Canadien-Black Hawk, samedi dernier, au Forum. Impossible de ne pas remarquer un visage si angélique à la "tvision".

"Slap Shot" — Vous avez sans doute entendu parler de cette production cinématographique qui met en vedette Paul "Six pouces" Newman et les "Baby Own" frères Carlson.

NON ET NON! Gilles Bilodeau n'est pas de la distribution.

Guy Lafleur a son ailier gauche préféré: "Slap Shutt!"

Lors du match Secteur Sud-Optimistes à Métabetchouan dimanche dernier, de vilaines langues disaient que l'officiel Alain Larouche avait raté une excellente partie. Que le monde est méchant!

Les Optimistes de Roberval ont une bonne commande sur les bras. Avec un déficit de deux parties, les protégés de Ju-Ju (copyright le gros Gérard Maltais 1976) sont aussi bien de commencer la livraison dès ce soir. Sinon le printemps risque d'être long.

Malgré sa petite taille, le jeune Pierre Laroche en a impressionné plus d'un lors du second match de la série Secteur Sud-Optimistes. Mon grand-père (6'1") aurait dit: "Dans les petits pots les bons onguents!"

Oui! Oui! Dans les grands les excellents!

AVIS A MADAME! Ne cherchez pas votre mari ou votre concubin (sic) ou bedon votre ami (pour mademoiselle) en fin de semaine. Ne cherchez pas inutilement. Rendez-vous au centre sportif et vous le retrouverez, le visage pâle, les yeux pochés, la "cravate à terre", en pleine bouffe de hockey (bien lire tournoi de hockey).

Monsieur sera pour ainsi dire en retraite fermée annuelle!

Les dirigeants du tournoi de hockey amateur de Roberval souhaitent la plus cordiale bienvenue à tous les visiteurs au centre sportif les 17-18-19 et 20 mars.

Un de ces jours, nous aurons le plaisir (ou la honte, tout dépend) de relever ce qu'on appelle "des manigances" malsaines dans le "chaud" monde sportif robervalois. En attendant, Fouinard et M. Tibbs poursuivent leur enquête.

Optimisme: Système de ceux qui prétendent que tout est pour le mieux dans le meilleur des mondes.

Optimistes: Equipe de hockey partisane de l'optimisme!

**ATELIER DE  
DEBOSELAGE  
ANDRE SAVARD**

(Peinture et débosselage)  
738, R.R. 2, Delisle, Alma  
668-2057

**Les activités sportives à  
CHAMBORD**

BALLON SUR GLACE: L'équipe du Marché Tremblay et du restaurant L'Escale de Chambord s'est distinguée, la semaine dernière, l'emportant à deux reprises. Sous la férule de l'instructeur Robert Fortin, les porte-couleurs de la formation de Chambord a tout d'abord inscrit une victoire de 2-0, pour ensuite récidiver cette fois au compte de 3-0 devant leurs adversaires d'Hébertville. Les commanditaires de l'équipe, Ben "Escale" Gagnon et Serge Tremblay, étaient sur les lieux pour applaudir leurs joueurs.

On peut dire que la population de Chambord est très sportive. En effet, lors de la dernière rencontre de ballon sur glace, plus d'une centaine de spectateurs étaient de Chambord. Merci à ces fervents! D'ailleurs, la population de Chambord est invitée à venir assister à la quatrième partie, ce soir à 22.00 heures. Chambord domine par deux victoires contre une défaite dans cette série 3 de 5.

Afin de récompenser les joueurs de ballon sur glace, un souper est organisé samedi le 19 mars à l'Escale de Chambord. En plus des joueurs et leurs épouses, les dirigeants de l'équipe seront reçus à ce souper. A noter qu'une soirée avec prix de présence suivra, et ce sans frais d'entrée.

A la putch, les prochaines parties seront disputées au Centre sportif de Métabetchouan. Effectivement, elles auront lieu jeudi soir à 23.00 heures. Jean-Eudes Simard jouera contre André Bolduc et suivra, la finale opposant le gagnant de cette partie au Marc Lavoie. Enfin, mardi soir prochain à 22h.30, un match hors-concours mettra aux prises l'équipe de putch de Marc Lavoie à la formation de ballon sur glace.

HOCKEY INTERMEDIAIRE: La Caisse Pop a nivelé sa série 3 de 5 en prenant la mesure du Panasso au compte de 7 à 4.

Samedi le 19 mars à 15.00 heures, aura lieu un concours de souque à la corde qui mettra en présence la Caisse Pop au Gros Minet de Chambord. Une somme d'argent est à l'enjeu.

Les résultats des activités du club au Gros Minet: souque à la corde. Les gagnants sont Daniel Boivin, Jacquelin Dion, Réal Noël et Jacques Boivin.

Les perdants: Benoît Delaunière, Jules Boivin, Jean-Eudes Simard, Robert Boivin, Dieudonné Turcotte.

Dames: Andrée Boivin, Lise Sauvageau, Cécile Gagnon, Chantal Chiasson et Nicole Ménard.

Combat d'oreillers: Gagnants: Yves Desmeules et Martin Deschênes. Perdant: Jean-François Bouchard. Gagnantes: Chantale Girard. Perdante: Lise Sauvageau.

Courses de poche: Gagnante: Lise Sauvageau. Gagnant: Camil Gagnon.

Ski: Gagnante: Cécile Gagnon. Gagnant: Martin Deschênes.

Scie mécanique: Gagnant: Egide Deschênes.

"Sciot": Gagnante: Diane Boivin. Gagnant: Florent Tremblay.

Athlète de la journée: Andrée Boivin (femme), Léo Pelletier (homme).

Le bureau de direction du Gros Minet se compose comme suit: Réal Gagnon, président; Marc Lavoie, vice-président; Dany Doré, secrétaire; directeurs: Pierre Chiasson, Marc Gagnon, René Chiasson, Marcel Ménard, Eloi Laforge, Michel Chiasson, Chantal DeGrand'Maison, Bernard Couture, Jean Doré, Robert Gauthier, Yves Ouellet, Johanne DeGrand'Maison.

Les gagnants du tournoi de pétanque, organisé à l'occasion de la Mi-Carême.

Plus beau costume: Thérèse Dupéré; Celle demeurée inconnue: Lucielle Laroche; Gagnante parmi les participants: Chantale Gauthier.

Nous félicitons les juges pour leur excellent travail.

EUX + VOUS = NOUS

**OXFAM**

# SPORT

# ...en coulisses

avec Paul GIRARD

## Les Aiglons Midgets sur la corde raide

Les Aiglons Midgets rencontreront le Royal de Kénogami, demain soir, dans la quatrième partie de leur

série éliminatoire. Après avoir remporté le premier match, le club de la Cité de l'Hospitalité a baissé pavillon à deux reprises depuis, par des comptes identiques de 4-3 dont en surtemps à la dernière occasion. Cette partie disputée dimanche dernier a suscité de vives émotions chez les partisans des deux équipes.

Pourtant, il fallait un vainqueur et c'est le Royal de Kénogami qui a profité des largesses de dame chance en période de surtemps. Les Aiglons n'ont pas l'intention de voir le même scénario des deux derniers matches se reproduire et ils entendent mettre toutes les chances de leur côté pour ravir la victoire. Les René Cloutier, Steve Morel, Germain Simard, Steve Lamirande, André Tremblay et cie attendent le Royal de pied ferme.

Après une période d'expectative de trois ans, le baseball junior refait surface à Alma. En effet, une

dizaine de sportifs sous la responsabilité de M. Marcel Tremblay ont demandé à la ligue de baseball junior ma-

jeur, la possibilité de reprendre la franchise de la Cité de l'Hospitalité pour la saison estivale 1977. De plus, le même groupe verra à former un bureau de direction dans les plus brefs délais, possiblement dès ce soir, alors que ces sportifs d'une très grande qualité, nous dit-on, se réuniront pour mettre de l'avant ce projet de relance d'une équipe représentative pour la ville d'Alma au sein du circuit régional.

Pour M. Pierre Bourdeau, coordonnateur des sports, à la ville d'Alma, la qualité des sportifs, décidés à assurer la relève et la relance du baseball junior, consacre l'entreprise sur les sentiers du succès. De plus, la relève dans les différentes catégories du baseball mineur de la ville subira une émulation renouvelée avec l'intérêt que suscitera le baseball junior, avec en plus, les nouvelles installations mises à la disposition des adeptes de cette discipline.

### Louise Penney bonne deuxième

Louise Penney s'est distinguée de belle façon lors des championnats canadiens de ski alpin, juvénile, en fin de semaine dernière à Stoneham, près de Québec. La jeune skieuse d'Alma a mérité une quatrième place au combiné, une neuvième dans l'épreuve du slalom spécial, une cinquième en slalom géant et une sixième position en descente. Grâce à ces résultats cumulatifs, Mlle Penney s'est avérée comme la deuxième meilleure représentante du Québec, derrière Heather McFarlane de Mont Cascades, Qué. La température pour le moins bizarre, à la hausse surtout vendredi, a semblé décontenancer plusieurs skieurs [euses] et certaines performances décevantes se sont inscrites au bilan de plusieurs.

## Le Club Juvaqua à l'honneur

Une trentaine de nageurs du Club Juvaqua d'Alma, âgés de 8 à 15 ans, ont participé en fin de semaine dernière à une importante compétition à la piscine du Cégep de Jonquière. Cette compétition régionale classe "B" réunissait, outre les nageurs d'Alma, des représentants des clubs d'Arvida, de Jonquière, de Chicoutimi et de Chicoutimi-Nord. Ce dernier club a remporté la victoire devant Alma. Sur le plan individuel, catégorie 8 ans filles, Lily Perron d'Alma a pris la vedette avec une moisson de 3 médailles d'or. Josée Simard et Annie Lavoie chez les 10 ans ont raflé chacune une médaille de bronze. Sabin Brisson les a imités dans la même catégorie chez les garçons. Dans la catégorie 15-17 filles, Pascale Tremblay s'est adjugée une médaille d'or et une de bronze, alors que chez les garçons Louis Bergeron avec une médaille d'or, André Sheey, une médaille d'or et deux d'argent et Martin Perreault, deux médailles d'argent et une de bronze se sont mis le plus en évidence.

D'autre part, les championnats provinciaux "B" se tiendront à Rivière-du-Loup les 18-19 et 20 mars prochains. Le Club Juvaqua d'Alma a délégué cinq nageurs (euses) à ces compétitions. Il s'agit de Dany Desbiens (11-12 ans) et Louis Choquette. De Jocelyn Tremblay (13-14 ans) et Philippe Lusinchi. Enfin, Ghislaine St-Laurent est inscrite dans la catégorie des 13-14 ans.

## Tournoi provincial de ballon sur glace à Alma en fin de semaine

La ville d'Alma recevra en fin de semaine la visite de 80 équipes de ballon sur glace. Ces équipes venant de tous les coins de la Belle Province se disputeront \$3,000. en bourses en plus de recevoir de magnifiques trophées. La compétition débutera vendredi le 18 mars à 19h.00, au Creps et se poursuivra jour et nuit jusqu'à dimanche en soirée, alors que les grandes finales sont prévues pour 19h.00, 20h.00 et 21h.00. La mise au jeu officielle se fera vendredi

soir à 21h.00. Pour la circonstance, la direction du tournoi rendra hommage à M. Arthur Verreault, un des pionniers du ballon sur glace à Alma.

De plus, ce sera la première fois dans la province qu'un si grand nombre d'équipes participeront à un tournoi pour une fin de semaine. La compétition s'annonce très serrée dans toutes les catégories et pour le coût minime d'entrée au Creps, l'amateur peut s'attendre à de fortes émotions.

Mlle Marcelle Côté est la nouvelle reine du Club Carcajou [chasse et pêche] Inc. d'Alma. Mlle Côté reçoit des mains de M. Clovis Martel, président de la Caisse Pop d'Alma, une magnifique valise. M. André Gaudreault surveille la scène.

### Les Optimistes remettent leurs patins

Les Aiglons "Optimistes" d'Alma ont clôturé leur saison d'activités, y compris les éliminatoires, dimanche dernier. Pour les jeunes Aiglons dont la saison régulière fut parsemée de multiples embûches, leur fiche de 8 points au classement général l'indiquant fort bien, ont tout de même connu passablement de succès lors de la ronde éliminatoire, en présentant un dossier de trois victoires, deux défaites et deux parties nulles pour un grand total de 8 points, autant que durant toute la saison. Le dernier succès des joueurs pee-wee d'Alma a été acquis samedi dernier contre le SS de St-Jérôme qu'il a défit 2-1. Par contre, la saison s'est soldée par un échec de 4-2 face à la formation de Kénogami. Pleins d'optimisme, les jeunes Aiglons vous disent: "A l'an prochain."

### Quand un publiciste prêche pour sa paroisse

Le publiciste du Midget Pop du Secteur Sud nous envoie ces quelques mots qui se lisent comme suit: Le Midget Pop du Secteur Sud a continué sa poussée victorieuse en fin de semaine dernière en défaisant une fois de plus les Optimistes de Roberval. Le Midget Pop mène donc par deux parties, non seulement à cause de la détermination et du désir de vaincre des joueurs mais aussi grâce au travail accompli par la direction [sic] du club et surtout, grâce aux nombreux encouragements des partisans du Secteur Sud. C'est ainsi que lors de la dernière visite du Midget Pop à Roberval, on a pu remarquer de nombreux partisans du Midget Pop. Et que dire de la foule qui a assisté au match de dimanche dernier! C'est pourquoi la direction de l'équipe remercie tous les supporteurs de l'équipe et les encourage à poursuivre leur effort. Pour leur part, les joueurs du Midget Pop sauront les remercier à leur façon!



### Mini-nouvelles du ballon sur glace

Dans la Ligue Intermédiaire de ballon sur glace, l'Hôtel-Dieu mène 1-0 [deuxième match avait lieu hier soir] dans sa série deux de trois. Dans la Ligue Commerciale, le Barberousse est en avant 1-0 dans une série 3-5. Jacques Fradette est le récipiendaire cette semaine du ballon d'or. Dans la Ligue Juvénile, les Buffles sont les nouveaux champions des séries, tandis que chez les filles, la série est égale 1-1 entre les Jades et les Panthères.

### La petite histoire du sport

La deuxième partie de la série Aiglons-National aura lieu dimanche à l'amphithéâtre de La Baie à 19h.30. Par ailleurs, la troisième rencontre sera disputée au Creps, mardi prochain le 22 mars à 20h.00... LAMBERT ALLARD du Midget Pop dimine la colonne des meilleurs pointeurs des séries avec une fiche de quatre buts et trois passes pour sept points. Son coéquipier Rosaire Gervais est deuxième avec cinq points... EMILIE COTE d'Alma a terminé au premier rang dans la division "Amateur B", selon le système de pointage final de l'Association canadienne de la motoneige... REGIS GAUDREULT de Dolbeau a pris la deuxième place avec 20 points, cinq de moins que Côté... PIERRE CHIASSON de Chambord (340 cc) a fini en cinquième place de cette catégorie alors qu'Emilien Côté s'est classé septième... Cyrille Ménard de St-Félicien, Marc Bélanger de Dolbeau, Mario Perron de St-Félicien sont d'autres coureurs à s'être mérités des points... GERVAIS TREMBLAY d'Alma détient la cinquième place au classement de la division "Amateur A" dans la catégorie des 340 cc... LA SERIE "B" du circuit junior "B" s'amorce ce soir au Palais des Sports de Jonquière. Les Marquis sont établis favoris pour l'emporter sur Les Volants mais une surprise est toujours possible... ALMA accueillera les 9, 10 et 11 avril prochains les meilleurs plongeurs du Québec dans le cadre du championnat provincial groupe d'âge. Parmi les 200 plongeurs attendus, une soixantaine viendront du Saguenay-Lac-St-Jean... UN PATINORAMA aura lieu le 27 mars prochain. Cette activité servira à financer la régionale des Jeunes Chambres du Lac-St-Jean. L'objectif de la campagne est de \$5,000... YVES LAROCHE deviendra probablement une figure dominante de la série Alma-La Baie si la robustesse prime...



## Alignement des roues avec inspection de la suspension

**995** pour la plupart  
Prenez rendez-vous aujourd'hui-même

### Un service total!

- Réglage de la direction
- Centrage du volant
- Inspection de la direction
- Réglage roulements de roues
- Vérif. du bruit des roulements
- Vérif. équilibrage des roues
- Inspection de la suspension avant et arrière
- Réglage barre de torsion
- Correction du pincement
- Vérif. pression des pneus
- Pince., chasse, carrossage

Pièces et installation en sus



## Amortisseurs de service dur

**879** chacun

Faits par un très grand fabricant nord-américain. Plus gros piston et plus de liquide que la plupart des normaux. Tige micro-usinée 1/2"; valves de remplissage indépendantes pour réponse immédiate.

Les amortisseurs 'Ride-O-Matic' et 'Service Dur' Motomaster sont garantis tant que vous gardez l'auto sur laquelle ils ont été initialement installés. Main-d'oeuvre garantie 90 jours.

**Amortisseurs Ride-O-Matic**  
Amortisseurs standard de luxe à alésage 1" d'excellente stabilité et un peu plus fermes que ceux d'origine **695** chac

Installation sur demande, en supplément

# MISE AU POINT avec ANALYSE DU MOTEUR



### Nous vérifions:

- Compression de chaque cylindre
- Batterie
- Circuits d'allumage
- Sortie de la bobine
- Fils à haute tension
- Démarreur et circuit
- Sortie de l'alternateur
- Régulateur de voltage
- Chapeau de distributeur
- Tension au rotor
- Résistance de charge
- Ecart pick-up/résistance
- Volet de réchauffeur
- Dépression d'admission
- Système d'échappement
- Soupape PCV, filtres à air et à essence
- Tuyaux et courroies

Pièces supplémentaires et installation en sus

### Nous installons:

- Bougies neuves Turbo-Fire
- Rotor neuf
- Pointes d'allumage neuves\*
- Condensateur neuf\*

### Nous ajustons:

- Calage
- Carburateur
- Tringlerie de carburateur
- Angle de saturation
- Nettoyage des bornes de batterie

Prenez rendez-vous aujourd'hui-même

### Plup. des 4 cyl.

**2995** Pièces\* & service

### Plup. des 6 cyl.

**3295** Pièces\* & service

### Plup. des 8 cyl.

**3995** Pièces\* & service

## APPAREILS D'ÉCHANGE Motomaster

refaits de pièces d'origine résinées aux normes initiales

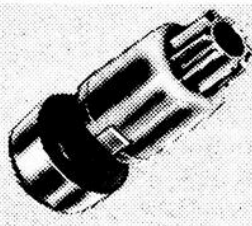

### Pignon de dém.

Tous moteurs et modèles Chevrolet 1971-1976

Avec échange **380**

Ford, Mercury, Meteor 1967-76  
sauf 429 & 460 **\$5.15**  
Chrysler, Dodge et Ply 67-74 à trans. automatique **\$5.55**

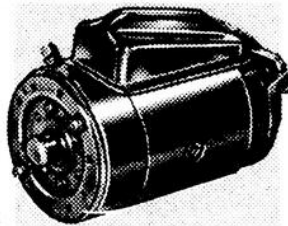

### Démarreur

Grosses Chevrolet 1971-76. Tous les moteurs

**2449** à **3395** ech.

Ford, Merc, Met 67-76 sauf 429 & 460 **\$28.80 à \$35.49**  
Chrysler, Dodge et Plymouth 1967-74 **\$41.95 à \$47.95**

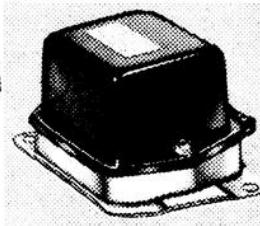

### Régulateur d'alt.

Ford, Mercury, Meteor 1965-76, tous modèles sauf importés.

Avec échange **650**

Chev et Pontiac 1967-72 à altern. 37-42 A **\$6.15**  
Chrysler, Dodge Ply. 70-76 sauf 100 A et import **\$13.59**

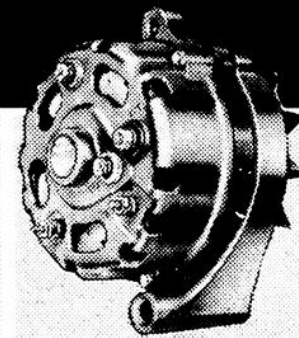

### Alternateur

Ford, Mercury, Meteor 1965-76 à alternateur de 42 ou 55 A.

**2995** à **3395** ech.

Chev et Pontiac 73-76 équipement standard 42 A **\$46.95**  
AMC 1971-74 6 et 8 cyl. 37 A sauf S.D., AC & 4 corps **\$32.95**

Prix-échantillons seulement.

Demandez au magasin Canadian Tire les prix pour autres marques courantes. Installation en sus. Appareils résinés vendus seulement contre échange.

Utilisez votre CARTE CANADIAN TIRE



**CANADIAN TIRE**  
MAGASIN ASSOCIÉ  
Coin Du Pont et St-Luc, Alma

Economisez avec Billets-Bonis au comptant sur toutes les pièces