TEMPERATURE
AVRIL
Fêtes religieuses
20—Ste Agnès de Montepulciano
BEAU et CHAUD
21—St Anselme
NUAGEUX
22—IV Pâques
PLUS CHAUD
L. O. BELAIR
Distributeur
Fargo
Plymouth - Chrysler

CHENIER

L'AVENIR DU NORD

HEBDOMADAIRE DEVOUE AUX INTERETS DE SAINT-JEROME ET DU DISTRICT

1897-1950 Fondateurs : Wilfrid Gascon et Jules-Edouard Prévost 1897-1950

"Le mot de l'avenir est dans le peuple même; nous verrons prospérer les fils du Saint-Laurent". (Benjamin Sulte)

LABELLE

TEMPERATURE
AVRIL
Fêtes religieuses
23—St Georges
NUAGEUX ET CHAUD
24—St Fidèle de Sigmaringem
PLUIE LOCALE
25—St Marc
PLUIE LOCALE
26—SS. Clet et Marcellin
AVERSES
L. O. BELAIR
Distributeur
Fargo

VOL. 55 — No 14 — Joliette, vendredi, 27 avril 1951. Directeur: MARC FORTIN 5 SOUS LE NUMERO

Potins Politiques

A QUAND CETTE ENQUETE?

Deux mois se sont écoulés depuis que le pont de Trois-Rivières s'est tristement effondré. Maurice Duplessis n'a pas jugé à propos de procéder à l'enquête qu'il a promise pour répondre aux exigences de l'opinion publique.

Il donne comme prétexte qu'il faut attendre que les travées qui sont tombées soient sorties de l'eau. Le chef du parti libéral, M. Georges Lapalme lui suggère avec raison, de commencer par faire examiner la nature et la valeur des matériaux sur les nombreuses travées qui ne sont pas tombées et qui sont encore suspendues au-dessus de l'eau.

Evidemment Maurice Duplessis n'est pas pressé à faire connaître les ténébreux dessous de cette affaire!

UNE AUTRE RECULADE!

Malgré ses fanfaronnades, Maurice Drew-Plessis est obligé de faire une autre reculade. Il vient d'adopter un arrêté ministériel autorisant la Cité de Montréal à mettre à la disposition de Radio-Canada un terrain sur le sommet du Mont-Royal pour un poste de télévision.

Pendant deux ans, il a refusé un tel permis parce qu'il avait espoir de faire chanter le gouvernement fédéral et d'obtenir en retour, en empiétant sur la juridiction fédérale, le droit d'installer la radio de l'Union Nationale.

Devant l'opinion publique qui réclame le progrès pour chez nous en matière de télévision comme dans les autres domaines, Maurice a dû reculer.

L'IMMIGRATION FRANCAISE

La saine opinion publique admet que pour la prospérité du Canada, il y a lieu d'augmenter le nombre de ses producteurs et de ses consommateurs et qu'à cette fin une certaine immigration est nécessaire.

Par centaines dernièrement les immigrants catholiques et de langue française nous sont arrivés de France, de Suisse et de Belgique, mais presque tous se sont dirigés dans les provinces de langue anglaise qui les avaient sollicités et invités.

Pour la province de Québec c'est une perte imputable au gouvernement Duplessis qui n'a fait aucune propagande en Europe en faveur d'une immigration française chez nous.

UN TRISTE RECORD!

Recemment, M. Georges Marler, chef de l'opposition libérale à Québec, a cité quelques chiffres qui sont indiscutables et qui donnent à réfléchir.

La Confédération Canadienne existe depuis 84 ans et depuis 1867 Maurice Duplessis a été au pouvoir pendant dix ans.

Durant cette période de dix années seulement, le gouvernement de l'Union Nationale a perçu un plus fort montant de taxes que

(à suivre à la page 4)

L'assurance-chômage déménage

C'est samedi prochain, le 28 avril, que les bureaux de l'Assurance-Chômage et du Service National de Placement occuperont leurs nouveaux locaux dans l'édifice fédéral, rue Labelle, face au parc du même nom. On sait que les anciens bureaux de ce service fédéral étaient situés à 301, rue Labelle.

M. W. H. Sanderson, le gérant du bureau, nous apprend que tout sera complété pour lundi matin afin de recevoir le public aux nouveaux bureaux. On notera que l'entrée du public est située sur le côté de la bâtisse, entre l'édifice Nantel et le nouvel édifice. Les nouveaux locaux sont spacieux et bien éclairés. Ils vont maintenant répondre très bien aux exigences de St-Jérôme et du district qu'ils servent.

L'hon. Ed. Rinfret aux journées d'études de Val David

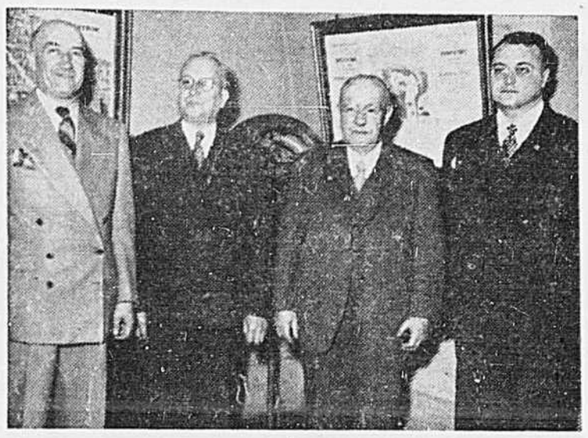

Au cours du week-end, le représentant Molson de notre district et d'autres représentants venant de plusieurs endroits de la province de Québec se sont réunis à la Brasserie Molson, à Montréal, pour discuter certains problèmes de vente. On voit ci-dessus, de gauche à droite: MM. J.-N. BOUSQUET, de St-Jérôme; Edgar Génest, directeur des ventes de la compagnie J.-L. Brissette et A. Murchison, de Ste-Agathe.

IL SERA L'HOTE D'HONNEUR AU BANQUET DE CLOTURE — M. GEORGES LAPALME OUVRIRA LUI-MEME CETTE PREMIERE RENCONTRE D'ETUDE DES JEUNES LIBERAUX DU QUEBEC

Notre district et spécialement la jolie localité de Val-David, près de Ste-Adèle, seront honorés par la présence de deux personnages importants du monde politique, dans la fin de semaine du 11 au 13 mai prochain, alors que le chef du parti libéral provincial, M. Georges Lapalme, et le ministre des postes, M. Rinfret, adresseront la parole à une réunion d'étude des Jeunes Libéraux du Québec. Cette réunion aura lieu à La Sapinière qui recevait il y a quelques semaines le club de hockey Les Canadiens, de Montréal.

M. Lapalme parlera de politique provinciale à l'ouverture des assises, vendredi soir, le 11 mai, à 8 heures. M. Rinfret parlera au banquet de clôture, dimanche soir, le 13 mai.

Le comité d'organisation est présidé par Me Paul Gerin-Lajoie, président du comité d'étude de la Jeunesse libérale du district de Montréal et président du Jeune Barreau Canadien. Parmi les autres organisateurs se trouvent M. Yvon Dupuis, organisateur en chef de la Fédération provinciale des jeunes libéraux et de la Jeunesse libérale du district de Montréal, M. Lomer Gouin, secrétaire particulier de M. Lapalme, et MM. Bernard Tailleur, vice-président des Jeunes Libéraux du Canada, Georges Lachance, secrétaire de la Jeunesse libérale du district de Montréal, Maurice Rinfret, Bernard Pinard, Marcel Bélanger, Jean Bourguignon, René Deslauriers, Me Jean Guérin, président de la Jeunesse Libérale de Terrebonne, Georges Lavoie, Jacques Leduc, Gabriel Marchand, Roger Sasseville, Henri Marchand et André Lévesque, chef du secrétariat de la Jeunesse libérale du district de Montréal.

Le nombre des places est limité par la capacité de l'hôtel. Toutes

(à suivre à la page 4)

La médaille d'Or à la supérieure générale des Soeurs de Ste-Anne

En remettant la grande médaille d'or des Chevaliers de l'Ordre académique "Honneur et Mérite" à la Très Révérende Mère Marie-Lilianne, supérieure générale des Soeurs de Sainte Anne, la Société du Bon Parler français a rendu en même temps un magnifique et solennel hommage à cette vaillante communauté de religieuses enseignantes.

La cérémonie s'est déroulée à la maison-mère de Lachine et constituait en quelque sorte l'épilogue des fêtes du centenaire de la Congrégation. En l'absence de M. Jules Massé, président général du B.P.F., M. l'abbé Adélard Desrosiers, président honoraire, a remis aux applaudissements de l'assistance, la décoration à la nouvelle

(à suivre à la page 4)

L'heure avancée dimanche

D'un océan à l'autre, dimanche matin, le 29 avril, les Canadiens assisteront, une heure plus tôt, au lever du soleil en descendant du lit. La veille, pour se conformer à la règlementation sur l'avance de l'heure, ils auront sagement fait avancer d'une heure la grande aiguille de leurs horlogeries. Mais ils reviendront à l'heure normale, dimanche, le 30 septembre. Ainsi en sera-t-il, cette année, dans tout le pays, sauf exception.

St-Jérôme adoptera ainsi la nouvelle heure par décision de son Conseil municipal. Il en sera ainsi dans presque toutes les localités de nos Laurentides. Ceux qui auront oublié de suivre les autres, arriveront une heure plus tôt à l'église! on recommande beaucoup dans ce cas la pratique du Chemin de la Croix!

On n'oubliera pas qu'à l'église-mère de St-Jérôme, la messe de 10 heures 45 est maintenant fixée à 11 heures, et que celle de 11.30 heures est avancée à 11 heures 45.

LE MONDE JUDICIAIRE

Deux membres distingués du Barreau de la Province de Québec viennent d'être élevés à la magistrature, nommés tous deux juges de la Cour Supérieure du district de Montréal: Mes Antonio Garneau, avocat de Montréal, et C-E. Ferland, avocat de Joliette. Nous souhaitons aux nouveaux juges succès dans leurs nouvelles fonctions, ainsi qu'une longue et agréable carrière.

Félicitations à Me Maurice Trudeau, C.R., avocat de Montréal, pour sa récente nomination comme président du Club de Réforme à Montréal.

Samedi le 21 avril 1951, Mes Raymond et Jean Guérin, avocats de St-Jérôme, étaient de passage à Ste-Marguerite du Lac Masson, à l'occasion d'une soirée dansante au Domaine de l'Estérel sous les auspices de l'Association de la Jeunesse Libérale du comté de Terrebonne.

Mercredi, le 18 avril 1951, au Palais de Justice de St-Jérôme, réunion du comité d'arbitrage chargé de régler le désaccord entre les employés municipaux et la cité de St-Jérôme. C'était la cinquième séance de ce tribunal constitué de son honneur le juge Hermann Barrette, de Me Joseph Fortier, représentant de la cité et de M. D.-A. Vanasse, représentant ouvrier.

Mardi, 1er mai, à Joliette, aura lieu la réunion annuelle des membres du Barreau des Laurentides pour l'élection d'un nouveau bureau de direction pour l'année 1951-52. Me Gaston Gibeault, de Ste-Agathe est le Bâtonnier sortant de charge.

COUR SUPERIEURE

Un jugement contre un mineur cassé par une requête civile

Le 9 avril 1951, l'hon. juge Roger Brassard, dans la cause C.S.T. No 20446, Jean-Paul Roy, garagiste de Ste-Agathe des Laurentides vs Fernand Lafrance, de Ste-Sophie, a accordé la requête civile du défendeur pour faire casser le jugement obtenu par défaut contre lui, le 30 janvier 1951, à cause du fait qu'il était mineur lorsqu'il a été poursuivi sans qu'on lui ait fait nommer un tuteur. Le mineur, frappé d'incapacité, tant et aussi longtemps qu'il n'a pas 21 ans révolus, peut cependant faire valoir seul le fait de sa minorité. Il s'agissait d'une réclamation de $313.78 pour un compte de garage, réparations d'automobile.

Le défendeur Fernand Lafrance était représenté par Mes de Martigny et Marchessault; Me Lucien Thinel représentait le demandeur.

Mieux vaut payer que de contester un compte de garagiste

Lundi le 9 avril dernier, le juge Brassard a rendu jugement suivant règlement intervenu entre les parties dans la cause C.S.T. No 9892 Roland Guénette vs Aurèle Gaudet, condamnant le défendeur à payer au demandeur la somme de $300. au lieu de $380.14 avec dépens et intérêt.

En 1948, le défendeur confiait son automobile au demandeur,

(à suivre à la page 4)

Les affaires de l'Etat

Me Léopold Langlois, M.P., adjoint parlementaire du ministre des Postes, sera l'orateur au programme "Les Affaires de l'Etat" le premier mai, au réseau français de Radio-Canada, de 10.15 à 10.30 heures P.M.

Exposition agricole

St-Jérôme aura son exposition agricole cette année, soit les 21, 22, 23 et 24 juin. Les meilleurs troupeaux de la région seront invités à participer; quatre programmes de courses sont au programme; les jeudi 21, et vendredi 22 juin les courses commenceront à 7 heures, les samedi 23 et dimanche 24 juin dans l'après-midi. Un total de près de $5000. sera distribué en bourses durant ces quatre jours.

L'ouverture des courses à St-Jérôme aura lieu dimanche le 6 mai, après l'expérience tentée l'automne dernier alors que le pari-mutuel a connu un succès retentissant en payant un prix en pari-simple de $279.80 pour la mise habituelle de deux dollars; inutile de dire que le pari-mutuel sera en opération dès le premier meeting.

A travers les FAITS

ACCUEIL DELIRANT

L'ovation la plus délirante qui ait jamais été faite par les Etats-Unis à un héros de retour au pays a été accordée par la métropole américaine au général Douglas MacArthur, récemment relevé de son poste de commandant américain en Extrême-Orient par le président Truman; cet accueil a été spontané et frise même le délire. On ne doit pas s'étonner de nos voisins quand on sait qu'ils aiment tout ce qui est colossal!

Le fameux soldat vient de déclencher un violent conflit pertinent à la politique américaine en Asie. Washington a-t-il lui aussi été influencé par la personnalité du général pour décider subitement de renforcer les défenses nationalistes à Formose? Mais les Américains sont trop patriotes pour se laisser diviser sérieusement par un différend, quel qu'il soit. Quand la nation est en danger, tous nos voisins font bloc pour la cause commune.

DEMENTI FORMEL

"Le prétendu axe Saint-Laurent-Duplessis n'a pas même l'apparence de solidité qu'avait un certain pont dont nous avons tous entendu parler". Ainsi s'exprimait le premier ministre du pays et chef national du parti libéral, le très honorable Louis St-Laurent, lors d'un déjeuner-causerie au club de Réforme de Montréal samedi dernier. Et il ajoutait: "Je dois vous avouer en toute candeur que j'ignore l'existence d'aucun différend. Quand aux efforts déployés par un certain journal local en vue de démontrer que j'avais abandonné mes amis libéraux dans ma propre province et que je m'étais mis à fréquenter les autels des faux dieux et des petits numéros, je ne puis trouver de meilleur endroit que le Club de Réforme de Montréal pour déclarer carrément que tout cela est sans aucun fondement et pure fantaisie."

Cette sensationnelle déclaration a eu l'effet d'une bombe chez les "bleus" qui croyaient se coller au premier ministre du pays pour arriver plus facilement à leurs fins. Evidemment, elle se passe de commentaires...

VISITE DE SANCTUAIRES

La visite au Canada du président Auriol a laissé de bons souvenirs. Tout s'est déroulé sans accroc dans un ordre soigneusement établi, tout s'est passé dans la dignité et la cordialité. On aurait sans doute aimé entendre le chef de la fille aînée de l'Eglise parler en vrai catholique. Il nous a au moins félicité de notre foi. Mais toute grande manifestation a ses petits incidents, ignorés de la plupart et dont les témoins fortuits restent parfois profondément touchés, tel celui-ci. A Québec, alors que les grandes réceptions lui laissaient une heure de répit, le ministre Schuman aborda un des officiers chargés de veiller au

(à suivre à la page 4)

Succès de cette danse

Samedi soir dernier, plus de 250 personnes assistaient à la danse organisée par l'Association de la Jeunesse libérale du comté de Terrebonne, sous la présidence de M. Jean Guérin, M. Lionel Bertrand ,député fédéral de Terrebonne, a assisté à la soirée et s'est mêlé à l'entrain et à la gaité des jeunes. L'organisation de cette soirée avait été confiée à l'actif vice-président de la Jeunesse libérale pour la section du comté, M. Guy Lavigne, de Ste-Marguerite. Il s'est bien acquité de sa tâche et ses efforts ont été couronnés d'un plein succès.

Une forte délégation de jeunes libéraux de Montréal ayant leur tête le président de l'Association de la Jeunesse libérale du district de Montréal, M. Guy Rouleau,

(à suivre à la page 4)

Entre Canadiens de bonne volonté

LA CASTE DES "PETITS NUMEROS"

par *Eugène L'Heureux*

Aux époques primitives, les castes jouaient un grand rôle dans les sociétés humaines. Presque tous les peuples anciens ont eu leurs castes.

Aujourd'hui, les castes tendent à disparaître dans le monde entier.

L'expérience de l'histoire confirme la théorie des penseurs et des constitutionnalistes sur le point que voici: le concept des castes est absolument incompatible avec celui d'une véritable démocratie.

Je concède que le parlementarisme comporte généralement la faiblesse d'accorder au parti détenant le pouvoir un ensemble d'avantages qui font de lui un groupe malheureusement trop privilégié.

Il faut donc, pour le moment, subir ce moindre mal et essayer de circonscrire ses ravages, en élevant à la tête de l'Etat des hommes pour qui la politique est autre chose que la jouissance du pouvoir et la distribution du "patronage".

Ainsi, quand le chef de l'Etat est un homme tel que Louis St-Laurent, on a des chances sérieuses que la politique soit autre chose qu'un "patronage" antidémocratique, un électoralisme antidémocratique, un retour aux castes antidémocratiques.

Il me ferait grandement plaisir de faire la même affirmation au sujet du chef provincial actuel, si les faits me le permettaient. Malheureusement... Passons...

(à suivre à la page 8)

M. P. Labelle, V.F., installe deux nouveaux curés

M. L'ABBE L.-P. ROY, A STE-PAULE. — M. L'ABBE M. JODOIN, A ST-JANVIER.

M. l'abbé Philippe Labelle, V. F., curé de Saint-Jérôme, a fait l'installation de deux nouveaux curés dimanche dernier.

Dans l'après-midi, il présentait M. l'abbé Misael Jodoin aux paroissiens de St-Janvier, et le soir, il installait M. l'abbé L.-P. Roy à la cure de Ste-Paule.

La prise de possession ou l'installation d'un nouveau curé se fait de préférence le dimanche ou un jour de fête d'obligation dans l'après-midi ou la soirée. Voici quel a été le rituel des cérémonies de dimanche dernier à St-Janvier et à Ste-Paule.

M. l'abbé Labelle, délégué de l'évêque, précédé de la croix, des acolytes et du clergé, traverse la nef ou avaient pris place les fidèles, et se rend processionnellement à l'arrière de l'église, près de la porte principale ou attend le nouveau curé, en surplis et en barrette, entre deux enfants de choeur. Ce dernier porte l'étole sur le bras gauche et tient sa lettre de nomination à la main, laquelle il présente au curé de St-Jérôme, l'installeur. La lecture en est faite aussitôt en chaire par l'un des prêtres présents. M. l'abbé Labelle revêt ensuite le nouveau curé de l'étole, puis il entonne le Veni Creator: tout le monde se met à genoux pour la première strophe, après quoi on se lève.

Arrivé au pied de l'autel, le nouveau curé s'agenouille sur le

(à suivre à la page 4)

M. l'abbé L. P. Roy
curé de Ste-Paule

M. l'abbé Philippe Labelle, V.F.
curé de St-Jérôme

M. l'abbé Misael Jodoin
curé de St-Janvier

Le pont Ste-Paule

L'OCTROI DE 50% EST-IL AVANTAGEUX

Comme notre journal l'annonçait la semaine dernière, le gouvernement provincial a consenti à la Ville de Saint-Jérôme un octroi de 50% sur le coût de construction du pont à l'avenue de la Rivière, mais à certaines conditions. C'est sur ce point que lors de la lecture de la lettre de l'Honorable Roméo Lorrain, ministre des Travaux Publics, le Conseil a renvoyé à une séance subséquente, sa décision à savoir s'il y avait intérêt pour la ville d'accepter ou refuser cette offre plus ou moins aléatoire, surtout quand l'on considère que la ville devait s'engager tout d'abord à contribuer sa part de 50% avant de savoir quel genre de pont serait construit et quel en serait le coût, et ensuite, à verser le montant total de sa contribution sur acceptation de

(à suivre à la page 8)

Nouvelles améliorations à l'aréna

Une salle pour les patineurs. — Peinturage. — Arène de lutte.

Plusieurs travaux d'amélioration importants seront exécutés à l'aréna municipal. Le Conseil vient de demander des soumissions pour la construction d'un plancher dans le vaste espace libre qui se trouve en dessus des gradins, sur le côté nord de l'aréna en vue d'utiliser cette salle d'environ 30 pieds par 100 pieds de longueur pour les patineurs. Cette salle sera chauffée et aménagée pour servir de salle de repos et de montage.

Un système de chauffage sera installé à l'extrémité est de l'aréna, devant servir au chauffage de l'eau pour l'arrosage.

Le portique, le restaurant et

(à suivre à la page 8)

Au Conseil municipal

Rues résidentielles — La taxe de vente le 1er mai.

Un avis a été donné en vue de l'adoption d'un règlement décrétant de nouvelles rues résidentielles. On y voit que les rues Laflamme, Dubois, Adélaide, le Blvd Bruno Nantel, le Blvd du Domaine entre les Ave Parent et des Chênes seront reconnues résidentielles.

Le Conseil décide de ne pas établir de minimum de taxe de vente pour les industries comme le permet la loi, le règlement de taxe de vente devant être appliqué tel qu'existant.

Des inspecteurs du gouvernement provincial sont actuellement dans notre ville pour voir à l'application du nouveau règlement d'imposition de la taxe de vente qui prendra effet à

(à suivre à la page 4)

L'AVENIR DU NORD

Fondé en 1897

JOURNAL HEBDOMADAIRE

publié à Saint-Jérôme, cté de Terrebonne

Autorisé comme envoi postal de deuxième classe, ministère des Postes, Ottawa.

L'AVENIR DU NORD
est publié par "L'Avenir du Nord Cie Ltée" et imprimé aux ateliers de
L'IMPRIMERIE NATIONALE,
150, rue Saint-Paul, Joliette, P. Q.

L'AVENIR DU NORD CIE LTEE

Président: Me J.-M. VERMETTE, N.P., Saint-Javier, directeur politique
Vice-président: ARTHUR GOHIER, marchand, Saint-Hippolyte;
Trésorier: ROLAND BOCK, industriel, Montréal;
Secrétaire: Me GERARD VERMETTE, notaire, Saint-Janvier,
Directeur: MARC FORTIN, Saint-Jérôme;
Publiciste: REYNALD CYR, Saint-Jérôme;
Secrétaire de la rédaction: LOUISE SIMARD

Le bureau de L'AVENIR DU NORD est situé à
295, rue St-Georges, Tél.: 4350 Saint-Jérôme

M. DUPLESSIS OPPOSE AU SALAIRE FAMILIAL

Le chef du parti libéral provincial, M. Lapalme, a dénoncé ce qu'il a appelé "la façon ignoble et antipatriotique" avec laquelle M. Duplessis s'est attaqué dernièrement au salaire familial et aux familles nombreuses.

D'après "La Presse" du 14 mars, M. Duplessis a dit: "S'il ne fallait tenir compte que de la famille, je ne gagnerais pas grand'chose, mais Notre Saint Père le Pape non plus". M. Lapalme a rappelé ces paroles de M. Duplessis. Il a rappelé aussi que M. Duplessis a combattu la loi des allocations familiales et il a dit que les derniers propos du premier ministre sont "la négation de toute vie familiale".

Le chef libéral parlait hier à CKVL et sur un réseau radiophonique.

Il a dit que, d'après M. Paul Bouchard, propagandiste duplessiste au journal "Le Temps", M. Duplessis a déclaré ce qui suit:

"S'il fallait payer aux Chinois leurs produits sur une base familiale, le thé serait hors de prix et la Chine le pays le plus riche de la terre au lieu d'en être le plus misérable. Si le monde entier devait devenir la Chine, peut-être faudrait-il y dénoncer les abus du phallisme plutôt que ceux du capitalisme? Car, ce sont les abus du phallisme plutôt que ceux du capitalisme qui semblent responsables de la misère du Céleste Empire".

Résumant la pensée duplessiste, M. Lapalme a dit: "Si, d'après M. Duplessis, la Chine a des difficultés économiques, c'est parce qu'elle a fait trop d'enfants. D'après M. Duplessis, ce ne sont pas les exploiteurs qui ont appauvri la Chine, ce ne sont pas les mandarins, ce ne sont pas les gouvernements, ce sont les familles nombreuses". Et M. Lapalme d'ajouter:

UNE NOUVELLE THEOLOGIE

"M. Duplessis vient de proclamer une nouvelle théologie. Cette doctrine qu'il vient de lancer en pleine Chambre, en pleine province de Québec, au pays des familles nombreuses, cela s'appelle le malthusianisme. Il y a plus: cela relève de l'autorité religieuse".

Puis, après avoir rappelé que M. Duplessis a déclaré: "S'il ne fallait tenir compte que de la famille, je ne gagnerais pas grand chose, mais Notre Saint Père le Pape non plus," M. Lapalme dit: "Il se dégage tout d'abord de ceci que le premier ministre de la province de Québec n'attend plus que les autres le comparent au pape. Une première fois, c'était à Farnham ,quelqu'un avait dit qu'en la présence de notre premier ministre on avait l'impression d'être en la présence du pape. Une seconde fois, ce fut un avocat qui, au cours d'une séance de comité à Québec, lui avait dit: "Votre sainteté". M. Duplessis n'a pas attendu la troisième fois: c'est lui qui s'est chargé de la chose en disant: "S'il fallait tenir compte que de la famille, je ne gagnerais pas grand'chose, Notre Saint-Père le pape non plus". Rien que ça, pas plus que ça, lui et notre Saint-Père le pape. Comparaison odieuse et injurieuse. Comparer sa situation, pour M. Duplessis, ce n'est pas se contenter de regarder autour de lui c'est aller jusqu'à Rome. Franchement, il ne nous reste plus qu'à tirer notre révérence devant l'éminence bleue qui règne à Québec. Le culte des témoins de Duplessis est maintenant établi et consacré; il aura désormais son maître, ses fidèles et sa doctrine religieuse".

Parlant de la famille chez nous, M. Lapalme dit:

"Ce qui fait la force de la province de Québec en particulier, c'est la famille, et surtout la famille nombreuse. Après la conquête, ce fut là que résida notre unique histoire et la seule revanche des Canadiens français ce fut, suivant la magnifique expression de M. Edouard Montpetit, la revanche des berceaux. Depuis, nous n'avons jamais cru, dans notre province, que l'héroisme consistait à célébrer le célibat à la Duplessis".

LA MENTALITE DE M. DUPLESSIS

Puis, à propos de la mentalité de M. Duplessis, le chef libéral déclara:

"Il en est qui se demandent comment M. Duplessis peut dire de telles inepties. Cela n'est pas surprenant. Que connait-il de la famille nombreuse lui qui, jusqu'ici, n'a eu qu'à penser à lui? Et on sait d'ailleurs combien il y a pensé à sa personne. Né avec une cuillère d'argent dans la bouche, on dirait qu'il ne peut comprendre que nous ne soyons pas tous des fils de juge. Pour lui, il veut bien que ses amis puissent vivre avec tout ce que cela peut comporter d'aisance, de richesse et même de millions. Mais pour la masse des humbles, pour tous ceux auxquels il n'est pas donné d'amasser des centaines de mille dollars à même les ponts de la province, M. Duplessis n'admet que le fait d'exister, avec tout ce que cela comporte de charges, de difficultés, de responsabilités."

LA FAMILLE ET LES LIBERAUX

En terminant, M. Lapalme dit: "Le parti libéral, fort de son passé social, se trouvera toujours sur la route de ceux qui, comme M. Duplessis, tentent d'édifier, au mépris de la simple justice, leur puissance éphémère".

Activités . . .

(suite de la page 3)

87; Claude Lauzon, 83; André Tourangeau, 82; Yvan Martin 81; Ronald Lalonde, 80.

6e ANNEEE C: Pierre Laframboise, 83 Pierre Valois, 85; Normand Pelletier, 85; Jean-Guy Thibault, 82; Richard Demers, 82.

6e ANNEE D: Normand Durand, 67; Jean-Jacques Marois, 67; Fernand Bastien, 64; Gérard Thibault, 64; Philippe Huot, 61.

7e ANNEE A: Ghislain Tessier, 78; Jeannot Labrosse, 77; Ghislain Paquette, 77; Armand Corbeil, 77; Pierre Fleury, 75.

7e ANNEE B: Jean-L. Tourangeau, 82; Germain Chaloux, 77; Maurice Laurin 77; Jacques L'Ecuyer, 76; André Sarrazin, 74.

7e ANNEE C: Maurice Gratton, 83; Gaétan Binette, 79; Guy Thibault, 78; Georges Bertrand, 78; Denis Cyr, 76.

7e ANNEE D: André Labonté, 72; Robert Lauzon, 71; Fernand Binette, 68; Yves Frandmaison, 68;Marcel Pilon, 68.

8e ANNEE A: Jean-Guy Héroux, 83; Paul Duquette, 82; Normand Hamel, 78; Rosaire Hamel, 73; Roger Lepage, 72.

8e ANNEE B: J.-Pierre Davignon, 71; Marcel Lévesque, 71; Jacques Ragault, 70; Ghislain Desmarteaux, 70; Darius Simard, 70.

8e ANNEE C: Maurice Lemay, 84; Marcel Bastien, 80; Gérald Cyr, 76; André Leduc, 73; Claude Léonard, 73.

9e ANNEE: Denis Chaloux, 83; Robert Binette, 79; Jacques Valiquette, 77; Julien Paquette, 77; Pierre Desjardins, 75.

Classes supérieures

10e ANNEE: Guy Lafontaine, 77; André Lecourt, 75; Gérard Ouellette, 74; Roger Groulx, 72; Gérard Lalonde, 68.

11e ANNEE: Roger Ayotte, 89; Jérôme Forcier, 85; Pierre Meunier, 85; Jean-Marc Lebeau, 81; Réjean Beauchamp, 72.

(Communiqué).

TRIBUNE libre

St-Jérôme, le 17 avril 1951.

Monsieur le Rédacteur,

Il parait que les grosses légumes duplessistes du comté commencent à trouver leurs "job" pas trop sûre; la "job" leur semble aussi solide qu'un pont à Maurice; pauvre Le Noblet! pensez donc; aller déclarer de toute sa forte voix dans un geste à la Churchill, que MON pont est aussi solide que l'Union Nationale; et Dieu sait qu'il était fort ce pont-là; il était si fort qu'il n'a pu supporter seulement CINQ électeurs qui ont passé dessus par une nuit tragique de l'hiver dernier; si le pont s'est écroulé, imaginez-vous que les proto, les régistra, les procu de comté ont la frousse. Ils ont peur, en attendant d'être sûrs, que leur "job" s'écroulent elles aussi; ne vous inquiétez pas, chers chevaliers de la désunion nationale, c'est dû pour l'an prochain. Si vous avez déjà eu la palme de la victoire, vous allez cette fois-ci voir la Victoire de Lapalme.

Le peuple du Québec est saturé depuis assez longtemps des orgies duplessistes, des licences à coup de $100.00, des annonces sous pression, de la matraque de la P.P., et des argents soutirés à même l'exploitation du vice.

Il parait qu'un proto d'un comté, pas loin du nôtre, n'ose pas s'aventurer dans la construction d'une maison, parce qu'il sait trop bien que l'an prochain, n'ayant plus de "job", il ne pourra plus rencontrer les dépenses que cette entreprise entrainerait; on dit que par toute la province on remarque cette sage pratique par les suppôts de la noblesse duplessiste. C'est un signe des temps; il ne faut pas les blâmer, ces pauvres, d'agir ainsi; quand un régime fait fi des droits des ouvriers, n'a d'intérêt que pour la caisse électorale, ne pense qu'à placer les amis du parti, il est destiné à crouler comme un pont Duplessis. Et ceux qui supportent un tel régime (et un tel pont) vont se retrouver à l'eau dans 12 mois.

Faites-en des élections, M. Duplessis; plus vite ce sera, plus vite la province retrouvera la dignité et la justice sociale qui sont égarées depuis trop longtemps.

Lord Ha Ha.

Rente familiale | 4 | Mort accidentelle | Invalidité totale | Retraite

PROTECTION QUADRUPLE

Elle assure une rente mensuelle en faveur de votre famille si vous mourez avant de prendre votre retraite.

Une rente mensuelle double si votre mort est causée par un accident.

Une rente mensuelle en votre faveur si vous êtes frappé d'invalidité totale par suite de maladie ou d'accident.

Une rente mensuelle viagère en votre faveur lorsque viendra le moment de prendre votre retraite.

Demandez donc notre dépliant "Police à quadruple protection". Il ne manquera pas de vous intéresser.

Avant de vous assurer, consultez la

Confederation Life Association

SIÈGE SOCIAL TORONTO

Représentants à St-Jérôme: W.-P. BEAUSEJOUR et J.-R. BEAUSEJOUR, 295, rue St-Georges, — Tél.: 4775 Saint-Jérôme.

CONCOURS D'ORGE

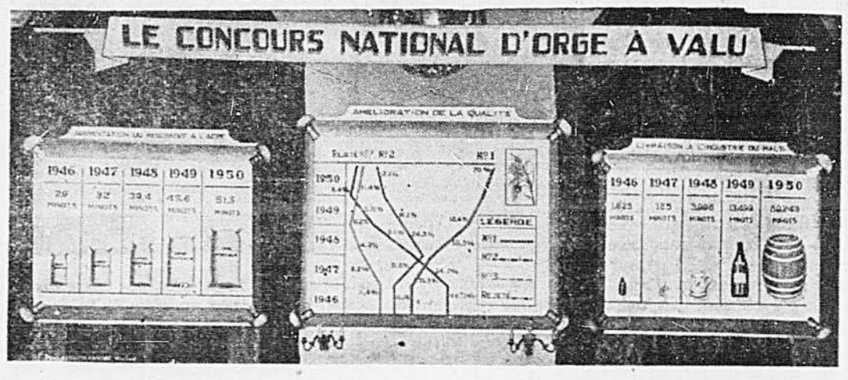

Ce tableau qui ornait la salle du banquet offert régulière du rendement à l'acre de l'orge depuis par l'Association des Brasseries du Québec aux ga- le début du concours. gnants de 1950, permet de juger de l'augmentation

Un journal bien vivant

Jeunesse musicale de France

Le Journal des Jeunesses Musicales de France est vraiment un périodique trop ignoré au Canada, en raison de son intérêt pour tous les amateurs de belle musique, et de sa tenue variée, alerte, conquérante. Aussi, alors que les Jeunesses Musicales du Canada font déjà un travail remarquable et que les Amis de l'Art poursuivent avec succès leur oeuvre si appréciable d'éducation populaire, est'il à propos de faire connaitre davantage cette publication méritante.

J. M. F.

Ces lettres désignent les Jeunesses Musicales de France, association fondée en 1940 et qui, depuis lors, exerce une action des plus fécondes. Les Jeunesses Musicales sont subventionnées par la Direction des Arts et des Lettres, par les Conseils Généraux et par les Municipalités. Leur Président-Fondateur est M. René Nicoly et leur Président d'Honneur M. Claude Delvincourt, Directeur du Conservatoire National de Musique de Paris. Leurs activités s'appuient sur un Conseil de Direction composé d'éminentes personnalités du monde musical. LE JOURNAL est l'organe de cette association culturelle dont le but est d'enrichir la culture générale des jeunes en leur faisant mieux connaitre et aimer la musique. Il va de soi que la jeunesse canadienne trouverait également profit à un tel commerce.

IMPORTANCE DE LA MUSIQUE

La musique ne doit pas être l'apanage exclusif d'une élite intellectuelle, mais elle doit pénétrer profondément toute la vie d'une société. Il faut initier tous les jeunes à la vraie musique, non pas seulement pour les joies qu'elle donne, mais parce qu'elle possède une valeur sociale; elle doit avoir une place de choix dans nos loisirs.

UNE PUBLICATION BIEN ADAPTEE

Le Journal des Jeunesses Musicales cherche d'abord à révéler la bonne musique à l'innombrable masse des indifférents, en accord avec le but principal de l'Association dont il est l'organe. Il est un puissant instrument de propagande en faveur de la culture musicale. Il est, par ailleurs, non seulement adapté à la France, car il présente des aperçus généraux sur la vie musicale dans le monde. Il s'intéresse, de plus, au Théâtre, au Livre, au Film, au Disque, à la Radio, sans oublier le Sport. C'est véritablement un journal de la Jeunesse.

Le Journal des J.M.F. parait chaque quinzaine au cours des 6 mois de la saison, soit d'octobre à mai. On s'abonne au Service Général d'Abonnement Benoit Baril, 4234, rue de la Roche, Montréal-34, au prix de $1.50 par année. Un spécimen sera envoyé sur demande, contre envoi de dix cents en timbres.

Les Amis de l'Art

Evénements artistiques: Chez les Compagnons, les 28 avril, 5 et 12 mai en matinée, "LE BAL DES VOLEURS"; à la Salle d'Arcy McGee, le 29 avril, concert de l'Entr'aide de l'Ecole Auguste Descaries; à l'Ermitage, le 15 mai, concert de la Petite Symphonie de Montréal.

Exposition: Les membres, de même que leurs parents et professeurs sont particulièrement invités à venir visiter au Secrétariat, 3815 avenue Calixa-Lavallée, le samedi de 3 à 5 hres p.m., et le dimanche de 2 à 5 hres p.m., la deuxième exposition du Salon du Printemps qui réunit des oeuvres de nos artistes canadiens.

Billets à prix réduits: Sur présentation de la carte de membre les Amis de l'Art bénéficieront d'une réduction sur le prix d'entrée pour assister du 20 au 27 mai inclusivement au Festival des Chefs-d'Oeuvre du Cinéma en l'Auditorium St-Laurent.

Ministère des Postes

Description des timbres-poste émis à l'occasion du Centenaire de l'Administration postale de l'Amérique du Nord britannique

Le ministre des Postes, l'honorable G.-Edouard Rinfret, a autorisé la publication de la photographie des quatre timbres-poste dont on a annoncé l'émission pour marquer le centenaire du transfert, à l'Amérique du Nord britannique, de l'administration du Service postal. Le 28 juillet 1849, le Gouvernement britannique votait une loi qui autorisait les colonies et les provinces de l'Amérique du Nord britannique à établir leurs propres services postaux. La province du Canada, la première, se prévalut de cette autorisation et vota les mesures législatives provinciales nécessaires pour transférer, à compter du 6 avril 1851, à son propre gouvernement la régie du service postal. Elle fut aussi la première colonie ou province de l'Amérique du Nord britannique à émettre ses propres timbres-poste; le 23 avril 1851, elle mit en vente son premier timbre le "Castor trois pence".

Les quatre timbres-poste spéciaux émis pour commémorer cet événement seront mis en service le 24 septembre prochain, date qui coincidera avec la grande exposition philatélique internationale de Toronto. Cette exposition est organisée par la Canadian Association for Philatelic Exhibitions dont le ministre des Postes est le président honoraire.

L'un de ces quatre timbres, celui de 15 cents, aura pour motif central une miniature du premier timbre, le "Castor trois pence". Le timbre original ainsi reproduit est l'oeuvre de Sir Sandford Fleming. C'est le premier timbre de 15c. que le Ministère des Postes émet depuis 1908. Nous prévoyons que les usagers le trouveront commode pour affranchir les lettres-avions destinées au Royaume-Uni, à l'Irlande et à l'Europe. Le timbre sera rouge d'une nuance qui se rapprochera de la couleur utilisée pour l'impression du timbre original en 1851.

Les trois autres timbres commémoratifs, 4c., 5c., et 7c., illustreront le contraste entre les modes de transport du courrier utilisés en 1851 et ceux qui servent aujourd'hui. Sur le timbre de 4c., figure la locomotive à vapeur chauffée au bois qui remorquait un train en 1851 sur la ligne de chemin de fer Bytown-Prescott. Le convoi moderne illustré dans la partie supérieure de la vignette est un train mixte comprenant la première locomotive électrique diesel, aux lignes aérodynamiques, construite au Canada par la Montreal Locomotive Works en avril 1950 pour le National Canadien et un convoi de voyageurs sur la ligne Montréal-Vermont du Pacifique Canadien.

Le timbre de 5 cents reproduit le vapeur à roues CITY OF TORONTO. On s'est inspiré pour cette vignette d'un dessin de M. G.-A. Cuthbertson gracieusement fourni par la Canada Steamship Lines, Limited. Construit pour la Poste royale à Niagara-sur-le-Lac (Haut-Canada), ce navire faisait la navette entre les ports du lac Ontario et Prescott sur le Saint-Laurent. Au-dessus, figure le paquebot canadien PRINCE GEORGE, sorti des chantiers de Victoria en Colombie-Britannique et utilisé par la Canadian National Steamship entre Vancouver et l'Alaska.

Sur le timbre de 7 cents, on a dessiné dans la partie inférieure une malle-poste de 1851, roulant dans la rue King est, devant l'Hôtel Jordan's York (Haut-Canada). Cet hôtel a servi de salle d'assemblée à la législature réunie à York (aujourd'hui Toronto) en 1814. Au-dessus, se profile un avion moderne de fabrication canadienne du type North Star, qu'utilise Air-Canada pour le transport des dépêches postales.

Les valeurs de 4c., 5c., et 7c. sont des timbres horizontaux de grand format, imprimés en feuilles de 50 unités. Ils seront respectivement noir, violet et bleu. Celui de 15c. est horizontal mais de petit format et la feuille comprendra 100 timbres. Le service des plis du premier jour pour ces figurines sera confié à l'Association canadienne des expositions philatéliques, (Canadian Association for Philatelic Exhibitions, 70 Bloor Street West, Toronto). Cette association s'occupera elle-même d'annoncer en détail le service qu'elle donnera.

La Bible vous parle

Alors le juste sera debout en grande assurance, en face de ceux qui l'ont persécuté, et qui méprisaient ses labeurs. A cette vue, ils seront agités d'une horrible épouvante, ils seront dans la stupeur devant la révélation du salut.

(Sagesse V, 1-2)

(Texte préparé par la Société Catholique de la Bible)

VERS L'ARBITRAIRE

Une loi adoptée au cours de la dernière session, a pour effet de soustraire la Commission des Relations Ouvrières au contrôle des tribunaux réguliers. Cette Commission qui est là tout simplement pour exécuter les ordres de Maurice Duplessis, a perdu la confiance des unions ouvrières.

M. Gérard Picard, président de la C.T.C.C., a déclaré que ce nouveau bill No 31 était une reddition du fameux bill No 5 que le gouvernement avait dû retirer devant la protestation unanime des classes laborieuses.

Abonnez-vous à L'Avenir du Nord

Les aventures de Tintin et de son chien Milou

Tintin au Congo 14

D'autres aventures de Tintin paraissent dans "Tin in" le plus bel hebdomadaire illustré pour la jeunesse. Abonnement $6.25, à la Librairie Universelle, 77 rue d'Aiguillon, Québec.

Avez-vous BESOIN D'ARGENT?

$50 à $1000

Téléphonez ou passez à la
HOUSEHOLD FINANCE!

HFC se spécialise dans les prêts rapides! Empruntez pour régler vos comptes en souffrance . . . payer vos taxes...des réparations...vos vacances ou toute autre bonne raison.

Faites valoir votre signature!

Vous n'avez pas besoin d'endosseurs ni de garanties négociables. Choisissez votre mode de remboursement. Jusqu'à 24 mois pour payer. Le service HFC est rapide, amical et sûr. Téléphonez ou présentez-vous aujourd'hui!

DE L'ARGENT QUAND VOUS EN AVEZ BESOIN!

HOUSEHOLD FINANCE

M. Mousseau, gérant
403 rue St-Georges
Deuxième étage Téléphone 5383
ST-JÉROME, P.Q.
Heures de bureau: 9 à 5 ou sur rendez-vous

LA "HUDSON" GAGNE LA COURSE DE DAYTONA BEACH

Une Hudson Hornet, conduite par Marshall Teague, coureur de 29 ans, a gagné la course de 160 milles des automobiles de série, disputée entre les diverses voitures américaines.

La Hudson Hornet a franchi les 160 milles de plage et de terrain rocailleux à une vitesse moyenne de 82.39 milles à l'heure, finissant bien en avant de la Lincoln 1950 et de la Oldsmobile 1950, qui ont terminé en deuxième et troisième place. Soixante-douze automobiles étaient enregistrées dans cette course.

La Hornet, mûe par le moteur H-145, qui est, avec ses 145 chevaux-vapeur ,le moteur à six cylindres le plus puissant du monde, était une voiture standard sans équipement spécial. La course est une épreuve de puissance, d'endurance, de sécurité et de durabilité.

Teague a déclaré à la fin de la course: "La Hornet est la meilleure automobile de la route aujourd'hui. Je n'ai éprouvé aucune difficulté pendant tout le trajet de 160 milles. Le seul danger que j'ai couru est lorsqu'un photographe a couru devant l'auto et a glissé. Ce n'est que par une violente manoeuvre que j'ai réussi à l'éviter".

"Je n'ai jamais conduit une auto possédant un moteur aussi doux que le H-145. Même à plus de 100 milles à l'heure, sur la plage, le moteur ronronnait comme un petit chat. Et le centre de gravité extrêmement bas de la Hudson a été particulièrement apprécié dans les courbes".

Teague a touché le grand prix de $1,200. pour avoir gagner la course.

VENEZ VOIR LES ROBUSTES MODELES HUDSON

Pacemaker 6 — Commodor 8
La fameuse Hornet 6 cylindres 145 c.v.
au

MOOSE HEAD GARAGE

MONTEE MARTIGNY, — TEL.: 3666 — ST-JEROME

— Réparation —
Location — Vente
l'étudiant.
"RAND"
Tél.: 3459
"REMINGTON"
le collégien

BIJOUTERIE BENOIT ENRG.

285 rue St-Georges, St-Jérôme

CHENIER

L'AVENIR DU NORD

LE PLUS ANCIEN HEBDOMADAIRE DES LAURENTIDES

Publié à Saint-Jérôme

ASSURONS LE PROGRES DE SAINT-JEROME EN ENCOURAGEANT NOTRE COMMERCE LOCAL.

SOUTENONS NOS INDUSTRIES. ELLES SONT UN GAGE DE LA PROSPERITE DE NOTRE VAILLANTE POPULATION OUVRIERE.

LABELLE

Le plus grand choix de

Vêtements printaniers à prix réduits

AU MAGASIN HARRY

328, RUE ST-GEORGES,

TEL.: 3463 ST-JEROME

D'UN VENDREDI À L'AUTRE...

L'EGLISE CONTRE LA GUERRE

L'Osservatore Romano est le journal officieux du Vatican. Dans son numéro du 24 février dernier, son directeur, le comte Della Torre, écrivait les lignes suivantes qui sont significatives et décisives: "Le Saint-Siège n'a jamais à aucun moment désiré la guerre et ne la désirera jamais, même celle qui serait faite pour éliminer le péril communiste. Toujours, au contraire, il a invoqué et invoquera le maintien de la paix, fût-ce avec les puissances communistes, jusqu'aux extrêmes limites des nécessités de conservation. Et cela parce que . . . d'une guerre même victorieuse de la part des anticommunistes, le Saint-Siège n'attend ni la sauvegarde de la religion, ni le triomphe du christianisme, ni la suprématie du catholicisme, mais au contraire le bouleversement de la foi religieuse, la négation de la bonne nouvelle chrétienne, le renforcement des esprits et des forces anticatholiques".

Comme l'Eglise met au-dessus de tous les autres biens terrestres le maintien d'une paix juste entre les peuples, les dirigeants américains et canadiens se montrent d'une extrême prudence et cherchent à éviter toute cause qui pourrait mettre le feu aux poudres C'est pour tâcher de détourner les esprits d'une guerre prochaine que le premier ministre Saint-Laurent tue les unes après les autres toutes les rumeurs de guerre. On n'entend sortir de sa bouche que des paroles d'espoir en une paix solide et durable. Personne veut la guerre et nous devons tous travailler à l'éloigner.

L'OFFICE NATIONAL DU FILM

1950 est une année importante pour l'Office national du film qui a été l'objet d'une importante réorganisation pour donner suite à une enquête faite en 1949 sur ses méthodes administratives et son fonctionnement général. On a obtenu un résultat plus que satisfaisant avec une augmentation dans le rendement du personnel et la distribution des documentaires au Canada et à l'étranger.

Les films commerciaux ont été montrés dans 800 cinémas canadiens et l'audition des films non-commerciaux a augmenté de 3% au cours de cette même année. L'influence de l'O.N.F. est considérable: en effet, plus de 5,000 groupes canadiens dispersés dans tous les coins du pays se servent régulièrement des documentaires que nous fournit cet excellent service fédéral.

A la fin de la guerre, l'Office a cessé de recourir à des projectionistes qui voyageaient d'une place à l'autre pour y organiser des spectacles, et l'on a laissé plus d'initiative aux groupes locaux par l'établissement de cinémathèques et de conseils du film. Ce système s'est avéré très efficace, et de plus en plus, les divers groupes se suffisent à eux-mêmes. L'actif et dévoué représentant de l'Office National du Film pour la région, M. Luc Forest, de St-Jérôme, a fondé dans notre ville un Conseil du Film et une cinémathèque qui comptent aujourd'hui parmi les mieux organisés dans la province et qui donnent le plus de preuves de solidité pour l'avenir. Le Conseil du Film de St-Jérôme est formé de représentants de presque toutes les associations de la ville; il a donné un grand essor à l'éducation visuelle dans notre localité. Nous félicitons chaleureusement M. Forest et les membres du Conseil du Film pour les efforts qu'ils ont fait afin d'établir sur des basses solides un cinémathèque permanente à St-Jérôme. Nous les assurons de notre plus entière collaboration.

L'ALCOOL AU VOLANT

Depuis quelque temps les journaux ont annoncé l'arrestation d'une vingtaine de chauffeurs d'autos et de camions qui conduisaient en état d'ivresse.

Le Club Automobile de Québec déplore la recrudescence de cette pratique criminelle et dangereuse et encourage les juges de sévir avec la plus grande sévérité. La conduite en état d'ivresse, dit le Club Automobile, est encore plus dangereuse que la plupart des citoyens le réalisent, c'est en plus une pratique anti-sociale. Il est souvent difficile de déceler l'état d'ivresse d'un conducteur après un accident.

Il peut n'avoir absorbé qu'une petite quantité de liqueurs enivrantes et que ses réflexes en soient dangereusement affectés. La police éprouve une certaine difficulté à établir de façon certaine l'état d'ivresse d'un chauffeur, mais elle se rend souvent compte que l'impliqué conduisait "sans influences". Il découle de ce fait que la police n'accuse d'ivresse que les conducteurs qui sont dans un état avancé. Combien d'autres qui mériteraient la même accusation, mais contre lesquels la preuve d'ivresse reste difficile et que la police n'arrête que sous des accusations moindres "conduite dangereuse", excès de vitesse.

Des études ont révélé qu'un conducteur qui a une concentration de 0.15% d'alcool dans le sang, est 55% plus susceptible aux accidents. La sympathie que la société veut bien avoir à l'égard de ces buveurs devient dispendieuse.

PLUS DE PROFITS POUR LA P.T.C.

Dans le dernier rapport financier, de la Compagnie de Transport Provincial, soulignons que les bénéfices d'exploitations dépassent les deux millions de dollars, soit une augmentation de $300.000 sur l'année précédente, et que déduction faite d'une réserve pour dépréciation, impôt sur le revenu des bénéfices, intérêts obligatoires et autres item nécessaires, le profit net s'élève à $539,454., accusant une augmentation de $127,814. La compagnie a payé un dividende de 30 cents par action, au mois de février 1950, et un de 40 cents au mois d'août 1950. En juin, elle payait un boni de 20 cents, à même les profits réalisés en 1949.

Les véhicules des compagnies exploitant des services interurbains parcoururent 23 millions de milles soit une augmentation de 1 million et demi sur l'année 1949. On a transporté 19 millions de passagers, mais là on remarque une baisse que l'on attribue aux conditions climatiques défavorables, particulièrement au cours de plusieurs fins de semaines ainsi que l'usage accru des véhicules de promenade. Cependant, cette diminution s'est fait sentir seulement dans les services sururbains et à taux inférieurs. Le trafic sur les services à longue distance a augmenté d'une façon considérable. La compagnie a 521 autobus en service.

La Compagnie de Transport Provincial opère également le Colonial Coach Lines Ltd, le Kingston City Coach Co. Ltd et le Sherbrooke City Transfit Co.

Marc Fortin

Le bulletin du Club Richelieu

Lors du souper hebdomadaire qui eut lieu mardi le 17 avril courant, le Club Richelieu avait l'honneur d'avoir comme conférencier, M. Paul Gouin, qui a parlé sur "LA REFRANCISATION DES ANNONCES" sur nos routes, dans nos magasins et restaurants . . . en insistant sur la façon de garder à la province de Québec son vrai visage français!

C'est l'ami Noel Boucher, qui était le conférencier-éclair à ce dîner. Il nous a entretenus de "l'Historique du Bureau des Douanes de St-Jérôme".

Comme par les années passées, le Club Richelieu a l'intention de célébrer la Fête des Mères avec le plus d'éclat possible, en invitant la population jérômienne à son prochain dîner-mixte.

Attention! Attention! Attention!

Surveillez attentivement la publication de nos bulletins à venir durant les prochaines semaines en vue de vous renseigner sur la Campagne annuelle du Club Richelieu.

Et maintenant que le publiciste a recouvré la santé et qu'il a repris son poste, il vous tiendra au courant des activités du Richelieu qu'il avait dû momentanément laisser de côté durant sa maladie.

Le Publiciste.

Sympathies

L'Association des Amusements de St-Jérôme Inc., prie la famille Ephrem Beauchamp, d'accepter ses plus vives condoléances dans le deuil qui la frappe par la mort de M. Ephrem Beauchamp, père de M. Roger Beauchamp, directeur de l'Association.

Activités collégiales

Après avoir passé religieusement les Jours-Saints et joyeusement la fête de Pâques, avec son lundi légal, les élèves du Collège sont revenus disposés à entreprendre courageusement leurs examens de Pâques, correspondants cette année avec la fin de mars. On pourra lire plus loin les noms de ceux qui s'y sont spécialement distingués.

La première semaine d'avril a été marquée par la visite oficielle de M. l'Inspecteur d'écoles Paul Desaulniers. Il a passé 4 jours entiers avec professeurs et élèves, pour compositions écrites et examens oraux dans chacun des 22 groupes. C'est dire qu'il a pu, durant ce laps de temps assez grand, juger de la discipline qui y règne, de l'enseignement qui s'y donne et des résultats obtenus.

Son rapport permet de croire à sa très grande satisfaction sur tous les points mentionnés plus haut. Ce qui devient un encouragement pour le corps professoral, les élèves et la direction du Collège. Il demeure également un stimulant précieux pour vouloir réaliser encore davantage et mieux.

1ère ANNEE: Robert Deschênes, 97; Jean-Marc Cloutier, 95; Gaston Casault, 93; Gaétan Cadieux, 90; Normand Labelle,89.

2e ANNEE: Yvan Millette, 96; Normand Filiatrault, 95; Robert Limoges, 92; Jean-Claude Nadon, 91; Pierre Rodier, 90.

3e ANNEE: Gilles Brûlé, 90; Gilles Carrières, 90; Roger Bastien, 87; Jean-Pierre Allard, 86; André Lemay, 84.

4e ANNEE A: Roger Saint-Jean, 93; Jacques Ouimet, 92; Marc Faubert, 87; Normand Laurin, 84; Normand Martin, 84.

4e ANNEE B: Julien Leblanc, 92; Jacques Lebeau, 92; Robert Duquette, 90; Pierre Lebrun, 89; André Potvin, 87.

5e ANNEE A: Jean-Guy Paquin, 94; Paul-A. Desjardins, 92; Marcel Paradis, 91. Jean-Marc Lauzon, 86; Normand Richard, 86.

5e ANNEE B: Jean-Guy Potvin, 95; André Lagarde, 91; Jean-Guy Dufour, 90; André Simard, 86; Jacques Boyer, 86.

5e ANNEE C: Gilles Bélec, 98; André Bastien, 90; Jean-Pierre Chaloux, 88; Ronald Aubin, 86; Henri Gaudet, 85.

6e ANNEE A: Guy Bertrand, 98; André Forget, 92; Jean-Claude Racine, 89; Maurice Pauzé, 88; Marcel Binette, 86.

6e ANNEE B: Ronald Lebeau,

(à suivre à la page 2)

COURRIER DE VIE LITURGIQUE

ROGATIONS *a30 avril, 1 et 2 maiq*

Le 25 avril et les trois jours qui précèdent l'Ascension sont des jours de Rogations (rogare: prier), c'est-à-dire, de prières extraordinaires, qui consistent, en plus d'une Messe spéciale, en une procession, et dans laquelle on chante les Litanies des Saints. Le cérémonial est à peu près le même pour les deux fêtes; l'origine toutefois est différente. La procession du 25 avril est appelée: "Litanie Majeure", celles des trois jours précédant l'Ascension s'appellent: "Litanies Mineures".

La Litanie Majeure du 25 avril était d'origine romaine, et avait remplacé une fête païenne en l'honneur du dieu Robigus qu'on invoquait pour préserver les moissons de la rouille (rouille: robigo). Les Litanies Mineures des trois jours précédant l'Ascension sont d'origine française, dans le diocèse de Vienne .Vienne est au Nord-Ouest du Mont de l'Obiou: ce qui nous rappelle la tragédie des Pèlerins Canadiens du 13 novembre 1950. Les Litanies Mineures furent instituées par l'évêque Saint Mamert en 470. En effet la contrée était affligée de diverses calamités; des tremblements de terre avaient détruit les maisons les bêtes féroces, les loups, les ours pénétraient à l'intérieur des villes, et en 49, pendant que l'Evêque célébrait la vigile pascale, la foudre mit le feu au palais royal de Vienne. L'Evêque ordonna donc avant l'Ascension un jeûne de trois jours et les fléaux cessèrent.

De nos jours le jeûne n'est pas obligatoire. Cependant l'esprit de pénitence est retenu par la couleur violette des vêtements.

Aujourd'hui nous célébrons les Rogations pour obtenir de Dieu ses bénédictions sur les biens de la terre. On comprend cela dans les campagnes. Mais les ouvriers des villes réalisent-ils que ces prières publiques sont destinées à obtenir de Dieu les biens matériels nécessaires à leur subsistance?

FETE DE L'ASCENSION (3 mai)

C'est aujourd'hui l'anniversaire qui marque la fin de la vie terrestre de Jésus. Pendant les quarante jours qui suivirent sa Résurrection, le Sauveur posa les fondements de son Eglise à laquelle Il allait bientôt envoyer le Saint-Esprit. C'est aujourd'hui l'anniversaire de la prise de possession du trône royal que le Sauveur s'est acquis par sa Passion et sa mort. Le Christ monte glorieux dans le ciel où Il nous attend. L'Ascension est un des mystères essentiels à notre salut. Le Saint Sacrifice de la Messe est offert chaque jour à Dieu le Père en mémoire de la Passion, de la Résurrection et de la glorieuse Ascension de Notre-Seigneur dans les cieux.

Vivons donc d'enthousiasme banissons le pessimisme. Car la pensée du ciel donne un sens réel à notre vie, et cela, d'après le cantique que nous aimons à chanter:

"Le ciel en est le prix!
"Dans l'éternel empire
"Qu'il sera doux de dire:
"Mes maux sont tous guéris!
"Le ciel en est le prix!"

En une si grande fête, respecterons-nous le précepte de l'Eglise de nous abstenir d'oeuvres serviles et d'assister au Saint Sacrifice de la Messe?

LA CITE DE SAINT-JEROME FAIT SON JUBILE

Jeudi prochain, le 3 mai, les trois paroisses de St-Jérôme feront leur jubilé le soir, à 7 h. 30. "La Marche du Pardon", comme on appelle les visites du Jubilé en groupe de fidèles, aura lieu pour les paroisses St-Jérôme, Ste-Marcelle et Ste-Paule.

Les paroissiens des deux premières se réuniront à l'église St-Jérôme pour la première visite. Ils se rendront par la rue St-Georges, à l'église Ste-Paule pour la deuxième et troisième visites, et reviendront par la rue Labelle à l'église pour la dernière visite.

Les paroissiens de Ste-Paule partiront eux de leur église après la première visite, pour se rendre à l'église St-Jérôme (aussi par la rue St-Georges), y faire deux visites, et revenir par la rue Labelle dans leur paroisse pour la dernière visite. Les deux processions se rencontreront donc deux fois sur les deux grandes artères de St-Jérôme.

Ces visites du Jubilé, organisées en collaboration par MM. les curés de nos paroisses, sont pour les dames et messieurs.

Départ de M. le curé L.-P. Allaire

Jeudi le 19 avril dernier, un groupe de paroissiens de la paroisse Ste-Paule se rassemblaient au presbytère pour faire leurs adieux à M. l'abbé L.-P. Allaire, curé-fondateur, récemment nommé curé à Ville-Emard.

Soixante-quinze personnes représentaient les différentes organisations paroissiales; on remarquait également la présence de M. l'abbé Lemay, curé de Ste-Marcelle, de MM. les vicaires Claude et Robitaille.

Une généreuse bourse ainsi que quelques souvenirs furent présentés à M. l'abbé Allaire. Ce fut avec émotion et avec les paroles que nous lui connaissons, qu'il remercia ses paroissiens de cette marque d'estime et de reconnaissance.

Danse Lacordaire

Sur la demande d'un grand nombre de membres des cercles Lacordaire et Jeanne d'Arc, nous organisons une soirée dansante pour samedi soir le 28 avril, à 8 heures, à la salle du marché.

Plusieurs numéros spéciaux seront présentés, et des prix de présence seront donnés à la fin de la soirée.

Les billets seront en vente à la salle, samedi soir; le prix d'entrée est de 50c.

Nous comptons sur la présence de tous les membres, ainsi que sur celles de leurs amis, Lacordaire ou non, pourvu qu'ils se conforment à nos règlements.

Le publiciste

Convocation

Les Dames auxiliaires de la Légion Canadienne, succursale 190, sont convoquées à l'assemblée générale qui sera tenue jeudi, le 3 mai, à la Salle de la Légion.

Jacqueline Sénécal, publi.

Soirée canadienne

A St-Antoine des Laurentides, samedi le 28 avril, à 8h.30.

Artiste invité: "Bourvil".

(Comm.)

EXAMEN DE LA VUE

L.-P. RAYMOND, O.D.

SPECIALISTE - OPTOMETRISTE

Professeur à l'Université de Montréal

REHABILITATION VISUELLE

348, rue St-Georges, St-Jérôme

Pour rendez-vous, signalez 4755

Français en visite à Dominion Rubber de Saint-Jérôme

En route pour les Laurentides, des journalistes français et des représentants du gouvernement de France qui inaugurait le nouveau service Paris-Montréal de la compagnie d'aviation canadienne Trans-Canada Air Lines, se sont arrêtés aux usines de chaussures de la compagnie Dominion Rubber, à Saint-Jérôme, où ils ont été chaussés de solides bottes en caoutchouc pour leur voyage dans le Nord. Ils ont posé ici pour le photographe, en face des bureaux de la Dominion Rubber, avant de continuer leur gaie randonnée dans nos montagnes splendides, le paradis du touriste.

JEROMIADES

PAR MARC FORTIN

Certains marchands de St-Jérôme se demandent pourquoi ils ne font pas plus d'affaires? Il y a certainement une réponse à cette question! Nous avons souvent protesté contre le fait que plusieurs de nos concitoyens vont acheter à Montréal, mais encore faut-il qu'ils ne se fassent pas "égorger" dans leur propre ville, pour se servir de l'expression de quelqu'un, pour que nos marchands locaux puissent être encouragés! Dans certaines marchandises, les prix sont beaucoup trop élevés ici. Certains commerçants devraient le comprendre et ne prendre qu'un profit raisonnable; ils y gagneraient par le nombre des ventes.

Voilà des exemples concrets de ce qui se passe "derrière le comptoir" et à moins que les marchands eux-mêmes n'y voient, ils constateront une baisse dans leurs affaires.

Le gouvernement provincial semble trouver que la collection de la taxe se fait mal dans nos théâtres. Pourtant, la police municipale fait bien son devoir et personne au Conseil ne s'en plaint.

Si St-Jérôme conserve ses rues dans un pareil état, nous suggérons aux organisateurs de tournois de golf de notre ville de rester ici au lieu de se rendre inutilement à Lachute. Il y aura plusieurs bons parcours de 18 trous, et quels trous! . . . Le président de la voirie pourrait faire un bon caddie et indiquer aux golfeurs les meilleurs endroits!

Depuis quelques dimanches, on a remarqué plusieurs paroissiens de St-Antoine à la messe de 11 h. 30 à l'église de Saint-Jérôme, alors qu'il n'y a pas bien longtemps encore, c'était tout le contraire. Evidemment, les goûts peuvent changer et cela ne prend pas grand'chose pour changer aussi ses habitudes!

Le premier ministre de la province doit un grand merci à Maurice Richard. Sa magnifique performance dans les dernières séries éliminatoires contre le Détroit et le Toronto, a fait oublier au public québécois l'hécatombe de Trois-Rivières alors que le fameux pont Duplessis a plongé tête première dans le St-Maurice dans un acte de sabotage communiste...

La Cité de St-Jérôme a fait une bonne acquisition quand elle a acheté l'automne dernier du Garage Giroux de St-Jérôme, un camion International pour le département de la Voirie. On apprend de ce garage que le gros camion n'a pas coûté un sou de réparations de tout l'hiver.

Le gouvernement retire 2% de la collection de la taxe de vente. C'est intéressant d'accorder le droit de taxation aux municipalités et aux commissions scolaires!...

Le printemps tarde à s'installer définitivement chez nous. Aurons-nous cette température maussade pour bien longtemps encore? Il nous manque à tous le cadre du ciel azuré, du soleil radieux, de la jeune verdure et des fleurs naissantes. Nous pourrons alors dire que le printemps est réellement revenu, nous pourrons chanter la résurrection de la terre, le réveil de la vie.

La Légion Canadienne, succursale de Saint-Jérôme, a présenté réellement un bon spectacle en fin de semaine avec son Salon de l'Auto. Nous espérons que cette exposition se répétera chaque année si la guerre ne vient pas mettre ses restrictions rigoureuses dans l'industrie de l'automobile. Nous félicitons également les marchands d'automobiles de Saint-Jérôme qui ont si magnifiquement collaboré avec nos Vétérans. Ils ont tous cette marchandise pour rendre "malades" les plus difficiles...

C'est un hommage bien mérité que les amis de M. Lionel Bertrand, député fédéral de Terrebonne, vont lui rendre le 16 mai prochain à Terrebonne, alors qu'il y aura un grand banquet pour fêter son vingt-cinquième anniversaire d'entrée en politique. Tous sont unanimes à louanger les efforts et le dévouement de M. Bertrand pour son comté et ses électeurs. On peut se procurer des billets pour cette fête en s'adressant à nos bureaux ou encore aux différents endroits déjà mentionnés en page 1 de notre journal.

NOUVELLES DE LA PAROISSE DE SAINT-JEROME

A L'EGLISE-MERE DE SAINT-JEROME

Nouvel horaire de Messes

A partir de dimanche prochain, le 29 avril avec l'avance de l'heure), il y aura un changement dans l'horaire des messes, à l'église de Saint-Jérôme. Les deux dernières messes, qui avaient lieu à 10h.45 et à 11h.30, auront lieu désormais à 11h.00 (au sous-bassement) et à 11h.45 (dans l'église).

L'horaire des messes, à l'église-mère, sera donc le suivant: 6.00-8.00 (à l'église: pour les enfants; au sousbassement: (pour les adultes — 9.00-10.00 (grand'messe paroissiale) 11.00 (au sousbassement) et 11h.45 (dans l'église).

PROCHAINS MARIAGES

Brisebois-Lévesque — Brisebois-St-Louis

Samedi, à 8h.45, en l'église de Saint-Jérôme, seront bénis les mariages de: Gérard Brisebois, fils de M. et Mme Henri Brisebois, avec Mlle Juliette Lévesque, fille de M. et Mme Hubert Lévesque, de St-Arthur, N.B., et celui de Jean-Claude Brisebois, fils de M. et Mme Henri Brisebois, avec Mlle Irène St-Louis, fille de M. et Mme Albert St-Louis, de Ste-Gertrude.

ROY-HOTTE

A 7h.15, M. Ulysse Roy, fils de M. et Mme Paul-Emile Roy, de Notre-Dame de la Paix, épousera Mlle Mariette Hotte, fille de M. et Mme Alfred Hotte, de Chénéville.

LECOMPTE-BOIVIN.

A 8h., aura lieu en l'église de St-Jérôme le mariage de M. Bernard Lecompte, fils de M. et Mme Roméo Lecompte, avec Mlle Jacqueline Boivin, fille de M. et Mme Eugène Boivin, tous de Saint-Jérôme.

PRUD'HOMME-ROUSSON

Lundi, le 30 avril, à 8h., aura lieu en l'église de St-Jérôme le mariage de M. Claude Prud'homme, fils de M. et Mme Wilfrid Prud'homme, avec Mlle Laurette Rousson de Montréal, fille de M. et Mme Polydore Rousson, de St-André-Avellin.

DECES

EPHRAIM BEAUCHAMP, époux de Clorida Duquette, de St-Antoine des Laurentides, décédé le 23, à l'âge de 74 ans à l'Hôtel-Dieu de St-Jérôme. Funérailles le 26, à St-Antoine des Laurentides. — Inhumation à St-Jérôme.

GILBERT DESCHAMBAULT, le 18 avril, à Ste-Marcelle, est décédé à l'âge de 88 ans, Gilbert Deschambault, veuf de Domithilde Nadon, autrefois de St-Canut. Les funérailles ont eu lieu ici, le 20.

JOSEPH CLEMENT, époux de Laurette Miron, de Montréal, est décédé le 21, à l'âge de 43 ans, à l'hôpital St-Luc. Les funérailles ont eu lieu le 24, à St-Jérôme.

L'ENFANT D'ORGUEIL...

A quelqu'enfant de ce siècle-ci...

L'enfant d'orgueil joue au jardin de folie
Près de la vasque où se tord mainte anoclie
Et, sur tout, projette—étrange infiniment—
Le cher sourire qu'un regard dur dément.

Dieu! de quel coeur sourd telle mélancolie
Que nul amour, nul don, n'ont point abolie;
Et quelles mains auront nourri leur tourment
Futiles à retourner ce faux diamant?

Fatal quel poids l'ancre au fond de quelle eau trouble
Et quel dédain de vivre ainsi croise et double
Le plus fauve désir d'étouffer l'ennui?

Immobile—son mal même pour appui,
Pour affût,—lui songe: "Etre en ma solitude,
Moi seul, mon bien, ma gloire et ma plénitude!

Père Hyacinthe-Marie Robillard,
Couvent des Dominicains, Ottawa.

(Extrait de la revue Amérique Française, janvier-février 1951)

Le programme d'Amérique Française pour l'année 1951 comportera, entre autres choses, un concours littéraire dont le sujet: "Conte drolatique" ne manquera pas d'éveiller l'intérêt de nos auteurs humoristes et de nos lecteurs en quête d'un moment de bonne détente.

1er prix: $300.00 — 2e prix: $150.00.

Pour plus de renseignements, s'adresser: Amérique Française, 3535, avenue Lorne, Montréal, P.Q.

Le monde...

(suite de la page 1)

un garagiste de Ste-Anne-des-Plaines pour faire faire des réparations, sans les spécifier. Après plusieurs semaines, la voiture est livrée à son propriétaire le défendeur, qui n'est pas satisfait de l'ouvrage, refuse de payer. Une action prise, il charge son procureur Me Jean Penneverne de Montréal, de la contester, puis en 1950 décide de changer de procureur pour hâter l'issue de ce procès. Après examen du dossier, ce dernier lui conseille de régler cette cause avant enquête et audition pour éviter des frais. D'où le jugement ci-dessus.

Me C.-L. de Martigny représentait le demandeur; Me Léopold Nantel, le défendeur.

Une Commission Scolaire doit être désignée sous le nom qui lui est donné par la Loi

C'est ce qu'en a décidé l'honorable juge Roger Brassard, le 5 avril dernier, dans la cause de Lasablonnière vs les Commissaires d'école de la Commission Scolaire de Ste-Sophie de New Glasgow, en maintenant une exception à la forme présentée par les procureurs des commissaires qui se plaignaient d'une fausse désignation. L'exception cependant a été accordée sans frais parce que la Commission scolaire dans une lettre adressée au procureur du demandeur, avait elle-même donné une désignation erronnée. Me Robert Poisson, C.R., représentait le demandeur; Mes de Martigny et Marchessault, les commissaires.

COUR DES SESSIONS DE LA PAIX

Vendredi, 20 avril 1951, a siégé cette cour sous la présidence de son honneur le juge Hermann Barrette.

Grande affluence dans la salle du Palais de Justice. Comme toujours, un grand nombre d'avocats assistaient à cette séance: Mes Gaston Gibeault, Maurice Demers, Mario Beaudry, Jean Duquette, de Ste-Agathe; Léopold Nantel, Camille L. de Martigny, Benoit Marchessault, Jean Charette, Jean Guérin, Marc Boucher, Raymond Raymond et Henri Prévost, de St-Jérôme.

Accusé libéré à l'enquête préliminaire d'une accusation d'obtention d'argent sous de fausses représentations: —

Dernièrement devant cette cour présidée par le juge Auguste Boyer, comparaissait R. Paquette, accusé d'avoir obtenu de l'argent sous de faux prétextes en vendant une glacière électrique qu'il n'a jamais livrée et pour laquelle il a fait signer un contrat et un billet par l'acheteur. Le billet avait cependant été escompté à la banque et le contrat remis à une compagnie de finance. L'enquête du plaignant ayant démontré qu'il n'avait pas payé le billet ni rien payé en vertu du contrat, la plainte fut renvoyée.

Mes de Martigny et Marchessault représentaient l'accusé.

COUR DU RECORDER

Petite cour, dit-on, mais grande source de revenus pour la cité

Avec le retour de la belle saison, le nombre des justiciables devant cette cour va toujours augmentant. Ont comparu devant ce tribunal présidé par Me J.-C. Marchand, recorder suppléant:

Pierre D'Astous, de Montréal, pour stationnement interdit, est condamné à $2.00 d'amende plus les frais taxés à $11.15 ou à défaut 15 jours de prison.

David Sacksner, de Montréal, pour une même infraction, a payé à son tour une amende de $2.00 en plus des frais, $.25, pour éviter 15 jours de prison.

Alfred Emard, de Montréal, pour ne pas avoir compris le signal d'une lumière rouge, trouvé coupable, a dû payer $2.00 plus les frais, $9.80, afin d'éviter 15 jours de prison.

Alex Zaien, de Joliette, pour stationnement interdit (compteur), trouvé coupable, a généreusement versé dans le trésor, deux dollars plus les frais, $8.85 pour ne pas perdre son temps en prison durant 15 jours.

John Azeza de Montréal, *André Laurier*, du même endroit, et *Joseph Venne*, de Joliette, pour avoir ignoré le compteur de stationnement, ont été condamnés à payer $2.00 d'amende en plus des frais, ou faire 15 jours de prison.

Hervé Corbeil, de St-Jérôme, amateur de vitesse dans les rues de la cité, trouvé coupable, a payé $10.00 d'amende en plus de $6.00 de frais, avec confiscation de son permis de conduire pour 3 mois.

GAIETE JUDICIAIRE

Louis XI jugeait sainement des hommes et de leurs actions. On parlait en sa présence du magnifique hôpital qu'avait fondé à Beaune, sa patrie, Nicolas Rollin, d'abord avocat au parlement et depuis chancelier de Philippe, duc de Bourgogne. Comme on relevait la richesse de cette maison qui a plutôt l'air d'un palais que d'un hôpital, et qu'on faisait beaucoup valoir la charité du fondateur, le roi écoutant tranquillement les éloges qu'on donnait à Rollin, se contenta de répondre: "Il n'a fait que ce qu'il a dû; il était juste qu'après avoir fait tant de pauvres pendant sa vie, il leur donnât un logement après sa mort".

"VIDI"

St-Jérôme, 2 avril 1951.

Pour être bien renseigné, lisez "L'Avenir du Nord"

A travers...

(suite de la page 1)

bien-être de nos distingués visiteurs et lui dit: "Vous avez de pieux sanctuaires, ici, n'est-ce pas? par exemple Notre-Dame des Victoires; j'aimerais bien à en visiter un ou deux — Avec plaisir, répondit l'officier, lui-même excellent catholique, je vous conduis aussitôt." Si la tournée fut un peu rapide, elle n'en permit pas moins au compagnon de l'ancien premier ministre de France d'être fortement impressionné par son grand esprit de foi et sa piété. (ISP)

LUTHER BURBANK

Un livre parut il y a trente ans où l'on trouva, exposée avec une calme poésie, "la Manière de Mettre les Plantes au Service de l'Homme". L'auteur était fameux depuis longtemps: déjà Hugo de Vries l'avait surnommé "le génial jardinier". On s'avait que depuis 1875, dans son domaine californien Luther Burbank ne cessait de créer des plantes, qu'il avait étudié des milliers d'espèces et donné au monde des centaines de variétés nouvelles: fruits, fleurs, légumes sortaient chaque année de ses jardins-laboratoires, plus riches et plus beaux. Il n'avait jamais consenti de mettre sa longue expérience et ses dons de chercheur au service d'une théorie. Cependant la science officielle lui tenait rigueur de ses rudes objections à la doctrine mendéléenne de l'héridité.

Son travail avait mené à Burbank à croire très fortement à l'héridité des caractères acquis et à la constante mutabilité de l'espèce. Du moins les savants ne le taxaient pas d'hérésie, alors que maint sectaire, en un moment dangereux; l'accusa d'athéisme subversif. Mais Burbank qui défendait alors la mémoire de Charles Darwin, n'était pas homme à s'inquiéter. Jeune, il avait dit: "Je suis content si à cause de moi il y a sur terre des fruits meilleurs, des fleurs plus belles." En 1926, l'année de sa mort, il déclarait: "Il est temps que les honnêtes gens dénoncent les faux maîtres et s'attaquent aux faux dieux."

Au Conseil...

(suite de la page 1)

partir du 1er mai prochain. Ces inspecteurs visitent tous les commerçants afin de donner à chacun les instructions nécessaires.

M. Raymond Laferrière, opérateur des machines à réfrigération à l'aréna, vient d'être nommé à la surveillance de l'aréna et du stade municipal pour la prochaine saison d'été.

Succès de...

(suite de la page 1)

comprenait Me Georges Lachance, secrétaire, M. Adolphe Prévost, trésorier, M. Yvon Dupuis, organisateur, M. Bernard Deschênes et autres. On a remarqué aussi la présence de M. Clément Legault, président de la Jeunesse libérale des Deux-Montagnes.

Les jeunes libéraux de Terrebonne ne veulent pas en rester là; ils organisent, comme on le sait, le grand banquet Bertrand qui doit avoir lieu à Terrebonne le 16 mai prochain. Les billets s'enlèvent rapidement et le nombre de places est limité. On peut obtenir des billets en s'adressant aux endroits suivants: "L'Avenir du Nord, 295, rue St-Georges, St-Jérôme; Mtres Raymond et Larose, 298, rue Labelle, St-Jérôme; Me Jean Guérin, 403, rue St-Georges, St-Jérôme; M. Rodrigue Bélanger, 179, rue St-Georges, St-Jérôme.

Les personnes maigres engraissent de 5, 10, 15 liv.
Recouvrez entrain, énergie, vigueur

Quelle transformation! Les os ne paraissent plus, les chairs s'affermissent, le visage s'arrondit; plus de cou émacié; disparu cet air de squelette ambulant. Des milliers de jeunes filles, hommes et femmes qui ne pouvaient engraisser sont fiers aujourd'hui de leur belle apparence. Ils attribuent ce résultat à Getrex qui revitalise. Contient ingrédients stimulants, fortifiants, fer, vitamine B1, calcium pour enrichir le sang, améliorer l'appétit et la digestion et mieux faire profiter de la nourriture; fait gagner du poids.

Acquérez la silhouette élégante

Ne maigrissez pas de trop engraisser. Cessez quand vous aurez ravagé les 5, 10, 15 ou 20 livres nécessaires pour atteindre la normale. Cette cure. Format d'essai, 60c. Essayez les fameux comprimés-toniques Getrex pour recouvrer vigueur et santé. Toutes pharmacies.

CARNET MONDAIN

FIANCAILLES

On annonce les fiançailles de mademoiselle Margot Parent, fille de M. et de Mme Armand Parent, de St-Jérôme, avec M. Marc Legault, fils de M. et de Mme Jules Legault, de Montréal.

DEPLACEMENTS

M. et Mme Charles-A. Lorrain sont revenus dimanche dernier de Floride, où ils ont passé l'hiver. Ils ont fait le voyage de retour en Avion.

Mademoiselle Luce Fortin, de Montréal, était de passage à St-Jérôme, samedi dernier.

Mademoiselle Thérèse Lamarre, de Montréal, a passé la fin de semaine dernière à St-Jérôme, l'invitée de Mlle Thérèse Prévost.

SOUHAITS

L'Association des Amusements de St-Jérôme souhaite un prompt rétablissement à madame Donat Lalande, qui est présentement hospitalisée à l'Hôtel-Dieu de St-Jérôme. Madame Lalande est la mère de M. Jean Lalande, président de l'association.

BAPTEME

Dimanche, le 15 avril a été baptisé Pierre, André, Claude, enfant né à l'Hôtel-Dieu de St-Jérôme, à M. et Mme André Rolland, née Solange Chaput. Marraine, Suzanne Rolland, soeur du bébé; parrain, Pierre Chaput, son oncle; porteuse, Mme Emile Chaput, grand'mère de l'enfant.

Potins...

(suite de la page 1)

tous les autres gouvernements réunis pendant 74 ans.

Ce qu'il y a d'inconcevable, c'est que malgré tout cet argent qui est allé dans les coffres publics, la province de Québec est la plus mal servie au point de vue des services sociaux, de la voirie, etc., etc.

Pour le gouvernement Duplessis c'est là un bien triste record qui n'a d'égal que son record de corruption!

L'hon. Rinfret...

(suite de la page 1)

les inscriptions se font à l'avance en communiquant avec un membre du comité ou avec M. André Lévesque, au secrétariat, 33 ouest, rue St-Jacques, Harbour 0109, tous les après-midis sur semaine.

"Pensez la Politique! Etudiez la Politique!" Voilà ce que M. Georges Lapalme déclarait aux Jeunes Libéraux le 16 avril dernier. C'est le mot d'ordre que nous donnons aux Jeunes. La politique, c'est l'administration de nos propres affaires. Il faut s'occuper de la politique comme on s'occupe de son affaire personnelle.

Nous souhaitons la bienvenue à MM. Lapalme et Rinfret dans le comté de Terrebonne, et nous espérons qu'ils aimeront leur séjour avec les Jeunes libéraux qui seront honorés de les entendre et de recevoir leurs sages conseils.

M. P. Labelle...

(suite de la page 1)

degré inférieur, devant l'autel. Le vicaire forain se place debout, au bas des degrés, au coin de l'Epitre et chante un verset et un oraison. Les deux font ensuite la génuflexion à l'autel; le nouveau curé va s'asseoir à la banquette, l'installateur monte sur le marche-pied de l'autel, du côté de l'Evangile, et annonce aux paroissiens leur nouveau pasteur.

Après la profession de foi et la prestation des serments, l'installeur conduit le curé à l'autel. Le curé ouvre le tabernacle, touche le ciboire renfermant les Saintes Hosties et referme le tabernacle, en faisant avant et après la génuflexion. Quand le curé a refermé le tabernacle, il se rend au coin de l'Epitre devant le missel qu'on y a déposé. Après le chant de l'antienne et du verset du Titulaire de l'église, le curé chante l'oraison du Titulaire. Le curé descent ensuite de l'autel et, toujours conduit par l'installeur, se rend processionnellement, précédé de la croix, des enfants de choeur et du clergé, à la porte principale de l'église qu'il ouvre et referme, à la tour du clocher où il sonne quelques coups de cloche, aux fonds baptismaux, dont il ouvre et referme le couvercle, au confessionnal, où il entre, s'asseoit et se couvre, au choeur, à la stalle curiale, dans laquelle il se place, et enfin, à la chaire, où il adresse à l'assistance quelques paroles de circonstance.

M. le curé Labelle, à St-Janvier comme à Ste-Paule, a développé et commenté le thème de l'Epitre, "Le Prêtre est un dispensateur de la grâce de Dieu". Il a rappelé aux fidèles ce que l'Eglise leur recommande dans les prières de cette circonstance: devoirs de respect, d'obéissance et de soumission au nouveau pasteur. Le vicaire forain a présenté ensuite ses meilleurs voeux au nouveau curé en lui souhaitant un ministère long et fructueux.

A St-Janvier, la cérémonie d'installation a eu lieu à 3.00 heures de l'après-midi. M. l'abbé Philippe Labelle, V.F. était accompagné de M. l'abbé Paul Labelle, son premier vicaire à St-Jérôme, de MM. les abbés T. A. Grenier, aumônier du Couvent des Soeurs de Ste-Anne, Rodolphe Joly, curé de Ste-Anne des Plaines, Joseph Joly, curé de Ste-Monique et Joseph Rodrigue, supérieur du Séminaire de Ste-Thérèse.

Le nouveau curé de Ste-Paule, M. l'abbé L. P. Roy a soupé dimanche soir, au presbytère de St-Jérôme. Après le repas, une délégation de Ste-Paule est venue le chercher en automobiles au presbytère de la paroisse-mère pour l'amener dans sa nouvelle paroisse où il devait être installé par M. le curé de -tS-Jér;me à 7.30 hres du soir. Dans l'église Ste-Paule, une foule de fidèles avaient pris place dans la nef et attendaient leur nouveau curé. Dans le choeur, on a remarqué la présence de: MM. les abbés Albert Lemay, curé de Ste-Marcelle, T. A. Grenier, aumônier du Couvent des Soeurs de Ste-Anne, Paul Labelle, premier vicaire à la paroisse de St-Jérôme, V. Dupré, autre vicaire, A. Vézina, professeur à l'Externat classique de St-Jérôme, J. Robitaille et Pierre Claude, vicaires à Ste-Paule. Après la cérémonie, une petite fête intime avait lieu au sous-sol du presbytère où un goûter fut servi. Outre les membres du clergé ci-haut mentionnés, nous avons remarqué à cette fête, la présence de: M. l'abbé Cyrille Jolicoeur, ecc. au Grand Séminaire d'Ottawa, fils de M. Albert Jolicoeur, sacristain à Ste-Paule, présent à cette réception en compagnie de son épouse et de ses autres enfants; également MM. et Mmes Albert Gascon, marguillier en charge, C.E. Viau, marguillier, Henri Chalut, président des Syndics de la paroisse, M. l'échevin Godfroy Lapointe, représentant la Cité de St-Jérôme, Armand Desjardins, secrétaire des Syndics, P. Gauthier, président de la Commission scolaire de la paroisse St-Jérôme, Albert Ménard, notaire, Yves Kimpton, pharmacien, Eugène Richer, maître de chapelle (Madame Richer est organiste), T. Laliberté, ancien marguillier, J.P. Gauthier et J. Ls Brissette, syndics, Lionel Beaudry et Emile Filion.

A l'église, le nouveau curé de Ste-Paule a fait l'éloge de son prédécesseur, M. l'abbé Allaire en disant qu'il continuerait l'oeuvre déjà commencé. Il a demandé aux fidèles de sa paroisse de prier pour lui.

La médaille...

(suite de la page 1)

récipiendaire.

Le R.P. Antonin Maillette, o.m.i., aumônier de la maison-mère, s'est fait le porte-parole de la Très Révérende Mère Marie-Liliane pour remercier la Société du B.P.F. au nom de la Communauté. La Très Révérende Mère, dit-il en substance, est heureuse d'accepter cette décoration non pour elle-même, malgré ses mérites personnels, mais pour en faire rejaillir l'honneur sur sa congrégation, qui a à son crédit un siècle de dévouement à la cause de la langue française.

Avant d'entamer le panégyrique de la communauté centenaire, M. l'abbé Adélard Desrosiers donna lecture de messages de félicitations au surintendant de l'Instruction publique, M. Omer-Jules Désaulniers, et de M. J.-P. Labarre, directeur général des Ecoles normales de la province.

M. l'abbé Desrosiers a évoqué la fondation de l'Institut des Srs de Sainte Anne par une humble jeune fille, Mlle Esther Blondin (devenue en religion Mère Marie-Anne), alors que notre petit peuple du Saint-Laurent vivait l'une des plus sombres heures de son histoire.

Mère Marie-Anne entreprenait de grouper des institutrices pour les régions rurales, où une grande pénurie d'écoles se faisait sentir. On venait de traverser la longue période des troubles politiques et de la révolte populaire de 1837. Puis était venu le grand seigneur Durham qui avait engagé la métropole à sanctionner l'union des deux Canadas avec la volonté expresse d'étouffer les Canadiens français, de les noyer dans l'élément anglais et protestant.

"D'une humble maison de charité sortait l'admirable communauté des Soeurs de la Providence. A Vaudreuil, une petite semence d'apostolat commença à germer: c'était la fondation des Soeurs de Sainte Anne. Etrange et admirable action de Dieu qui, un jour, souffle dans l'esprit d'une petite fille de la campagne l'extraordinaire dessein de donner, à des milliers d'enfants, des professeurs pour les instruire, des saintes pour les former à la vertu, des modèles proposés à leur imitation... La sève de vertus et de mérites qui montait dans l'âme de Mère Marie-Anne a vivifié les branches les plus longues du grand arbre de la communauté, qui compte aujourd'hui plus de deux mille membres et des milliers de classes dans les écoles catholiques du Canada, de la Colombie canadienne, des Etats-Unis et de la lointaine Alaska".

La décoration de la Société du Bon Parler français faisait suite au geste de l'Eglise qui a reconnu les mérites de la communauté en décernant, à l'occasion du centenaire, la médaille "Pro Ecclesia et Pontifice" à la supérieure générale du temps, la Très Révérende Mère Marie-Léopoldine. Cette dernière avait également reçu un doctorat "Honoris Causa" de l'Université de Montréal et avait été l'objet d'une distinction spéciale de la part du département de l'Instruction publique. La cité de Lachine avait en outre fait frapper une médaille pour commémorer cet événement.

La remise de la décoration eut lieu en présence de nombreuses personnalités, parmi lesquelles on remarquait: Mgr Henri Deslongchamps, P.D., curé de la Nativité d'Hochelaga; M. l'abbé Charles-Emile Gadbois, directeur de la *Bonne Chanson*; le R. P. Ange-Albert Chartrand, aumônier de la maison-mère; M. et Mme Séraphin Bock, père et mère de la récipiendaire; Mmes Bernard et Yvon Bock, ses belles-soeurs; les Révérendes Mères Saint-Jean, assistante supérieure générale de la Congrégation de Notre-Dame, et Sainte Madeleine du Sacré-Coeur, préfète des études de la même congrégation; les Révérendes Mères Hermine de Jésus, supérieure de l'hôpital St-Joseph de Lachine, et Lucie des Anges, des Soeurs de la Providence; M. Roger Delorme, président du Petit Salon du B.P.F.; M. Jean-Baptiste Rioux, propagandiste du B.P.F., et plusieurs autres invités de marque.

Au cours du salut du Saint Sacrement qui suivit la remise de la décoration, le magnifique choeur de chant des Soeurs de Sainte Anne exécuta plusieurs cantiques et hymnes religieuses ainsi qu'une cantate à Sainte Anne, avec un ensemble hautement musical et d'une grande qualité d'harmonie vocale.

MOTS CROISES PAR COK'S

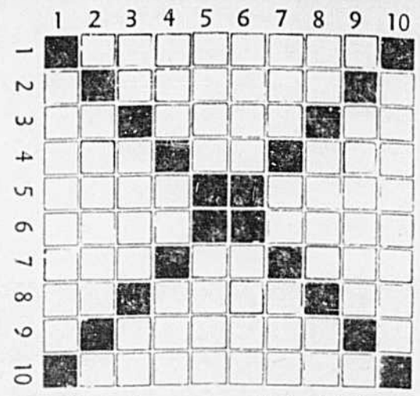

SERIE "A" No. 3

Horizontalement

1—Pièce de vingt francs.
2—Qui a rapport au pays où on est né (plur.)
3—Les deux premières lettres de l'alphabet. — Prénom masculin. — Négation.
4—Art de lancer. — Ile de l'Atlantique. — Prénom masculin. (abrév.)
5—Qui a rapport à l'anus. — Abréviation de Madison.
6—Ville d'Italie. — Action de s'élancer.
7—Principe de la vie. — Deux voyelles. — Prophète.
8—Sixième et cinquième lettres de l'alphabet. — Prénom masculin (romain). — Préposition.
9—Précoce (féminin).
10—Fait passer de l'état de liquide à celui de vapeur.

Verticalement.

1—Trait informe.
2—Expression algébrique à deux termes.
3—Epoque. — Aviron — Interjection.
4—Préposition. — Article défifini. — Abrévation de Napoléon.
5—Ravir. — Abréviation de automobile.
6—Vague de la mer — Titre des descendants de Mahomet.
7—Phophète. — Pronom personnel. — Datif latin de oiseaux.
8—Partie solide du corps. — Foulée. — En les.
9—Qui se rapporte aux noeuds accoustiques.
10—Qui tient de la femme (féminin.

Emission Brading

LADY PATACHOU A RADIO-CARABIN

L'éblouissante, l'unique Lady Patachou sera, avec Robert Savoie baryton, l'artiste invitée des Carabins à leur émission du 2 mai prochain. Lady Patachou porte, à part son nom assez bizarre, le titre peu banal de "coupeuse de cravates" et compterait dit-on une foule de cravates d'hommes célèbres dans sa collection. Mais tout ceci ne suffirait pas à la classer au rang des grandes vedettes si elle n'avait le talent nécessaire pour motiver son immense succès. Maurice Chevalier parait-il, revendique parmi ses titres de gloire celui d'avoir découvert Patachou ce qui pour une artiste n'est pas un moindre honneur.

Radio-Carabin est donc très heureux de présenter cette artiste, ainsi que Robert Savoie, jeune baryton de chez-nous qui vient de remporter de grands succès. Savoie était récemment finaliste aux "Futures Etoiles" et gagnant du deuxième prix pour hommes aux "Singing Stars of To-Morrow".

L'émission Radio-Carabin qui est diffusée de la salle de l'Ermitage par Radio-Canada de 9h. à 10h. ramènera les joyeux Carabins, l'orchestre sous la direction de Maurice Meerte et le publiciste Brading, qui sous la rubrique "Un bon citoyen, un bon Canadien" rendra hommage au commis-voyageur.

Nous rappelons qu'on peut se procurer des billets pour cette populaire émission au magasin Ed. Archambault, 500 est, rue Ste-Catherine. Malheureusement, on ne pourra remettre plus de deux laissez-passer par personne ni donner suite aux commandes par la poste ou par téléphone.

SERVICES PROFESSIONNELS
Laboratoire à prescriptions

Comptoir de cosmétiques et de produits de beauté
FABERGE — LENTHERIC — DOROTHY GRAY
CHARLES OF THE RITZ — HELENA RUBENSTEIN
Dépositaire exclusif des produits de beauté et cosmétiques "HYPO-ALLERGENIC" de marque
MARCELLE
les seuls acceptés par une Association Médicale

PHARMACIE RENE DUMOUCHEL
Armand Fleury, pharmacien
"LA PHARMACIE EN FACE DU PONT DE LA REGENT"
313, rue Labelle, Tél.: 3558 Saint-Jérôme

Vendu par
Eugène Gosselin
Spécialité:
Marchandises à la verge
TEL.: 4221
248, rue St-Georges
St-Jérôme

ALPHONSE RANGER
E.N.R.G.
Entrepreneur — Electricien
Réparations générales
SPECIALITES: Réparations de laveuses et soudure à l'oxygène. — Pièces de rechange de laveuses "Beatty" et autres marques
Vendeur autorisé des produits "Northern Electric" et "Beatty":
Réfrigérateurs, poêles électriques, repasseuses, etc.
— SERRURIER —
Tél.: 4672
266, RUE LABELLE, SAINT-JEROME

BEURRE ET CREME GLACEE
• *Surveillez nos annonces.*
• *Produit de haute qualité*
• *Encourageons les nôtres*
Crèmerie de Terrebonne
Athanase Comtois, prop.
TEL.: 603 R 31 TERREBONNE, P. Q.
(Ind.)

LE REVE DE LA MENAGERE...
un réfrigérateur
INTERNATIONAL HARVESTER

D'après des milliers de ménagères questionnées, le réfrigérateur INTERNATIONAL HARVESTER rencontre leur point de vue tant pour la commodité que pour leur apparence.

6 MODELES!
6 GRANDEURS!
6 PRIX!

TOUT NOUVEAU... ET DEVANCANT LES AUTRES DE PLUSIEURS ANNEES!

Aujourd'hui même... venez les voir chez
Les Agences
ISIDORE AUGER
Tél.: 3416
98, rue Legault, St-Jérôme

L'AVENIR DU NORD

LES ANNONCES CLASSEES DE

Chaque mot	.02
Minimum	.50
Annonce spéciale, ligne agate	.06
Vignette, le pouce carré	.75

4 insertions consécutives, moins 10%
13 insertions consécutives, moins 15%
16 insertions consécutives, moins 20%
52 insertions consécutives, moins 25%

Le texte des petites annonces classées doit parvenir à nos bureaux au plus tard le mardi à 5 h. p. m.

ON DEMANDE

Camions pour transport de billots à Mont-Laurier. S'adresser: The Eagle Lumber Company, St-Jérôme, tél.: 3529. (ind.)

Poultry Farm viennent de couveuses inspectées par le gouvernement. Ecrivez pour demander nos prix, notre catalogue et le livret gratuit sur "Comment élever de meilleures volailles". MONKTON POULTRY FARM, Monkton, Ont. (2-9-16-23-30)

A LOUER

Bureaux dans le centre commercial. S'adresser au Marché Central, 346, rue St-Georges, St-Jérôme. (2-9-16-23)

A LOUER

Plancher entier dans nouvel immeuble, pouvant servir pour bureaux, salle d'échantillons ou petite manufacture. — S'adresser à Armand Parent, 244 ave Parent, St-Jérôme.

A VENDRE

Plusieurs poêles légèrement usagés: $40.00 et plus. S'adresser à: 483, rue Labelle, Tél.: 5989, St-Jérôme. (IND)

R. DUBOIS ENRG.

Profitez des aubaines de la saison: meubles neufs et usagés. Poêles l'Islet. Sets chromés. Ameublements de chambre et salon. S'adresser à Roméo Dubois Enrg.- 251, Montigny, tél. 6310, St-Jérôme. (ind.)

A VENDRE

Garage de 10 x 20, bien construit, tôle et bois. — Facilement transportable. — S'adresser à 167 Adélaide, tél.: 3715, St-Jérôme (ind.)

ATTENTION

Pour réparation de machines à laver, s'adresser à A. L. POIRIER, 453 St-Georges, tél.: 4777, St-Jérôme. (ind.)

ATTENTION

Commerce unique à St-Jérôme, à vendre. — Buanderette comprenant 24 Bendix et restaurant. — Bonnes affaires. — Vendrait ou échangerait pour propriété. S'adresser à tél.: 4235 St-Jérôme. (ind.)

A VENDRE

Dodge custom "fluid drive" 1948, pneus neufs radio, chaufferette. Très propre. Pratiquement neuf. S'adresser à Rostand Beauséjour, téls: 4775 ou 6759. (ind.)

René Perreault prop. manufacturier de matelas, vous offre l'occasion de faire réparer vos matelas et meubles rembourrés au prix les plus modiques. — Livraison gratuite. — Ouvrage garanti. 55, Brière, St-Jérôme. Tél.: 5871. (28-12-51)

AIDE DOMESTIQUE

On demande une aide domestique parfaitement expérimentée et de bon caractère, pour travail général dans une maison agréable à Montréal. — Pas de cuisine. — Bon salaire, chambre privée— Recevra l'aide d'autres employés. — Références exigées. — Devra parler l'anglais. — Ecrire à C.P. 630, St-Jérôme. (20-27)

ATTENTION

M. Paul Léonard vous annonce l'achat de la Biscuiterie Laurentienne, située à 343, rue St-Georges. Spécialité: bonbons, chocolats, biscuits assortis. (1x)

L'instruction catéchistique

Deux siècles de formation religieuse 1633-1833 par le R. P. Fernand Porter, O.F.M., S.T.D., Professeur de Méthodologie religieuse.

Un livre qui entame l'explication du "miracle canadien"! Si le Canada français a tenu ferme dans toutes les tourmentes religieuses et politiques, il le doit à la profondeur de ses convictions chrétiennes. Cette thèse que nous formulons tous avec aisance, le R.P. Fernand Porter, O.F.M., l'étaie d'arguments solides tirés de l'histoire et de l'histoire du catéchisme. Deux siècles de catéchisme au Canada-français, à un moment décisif de son histoire, c'est la merveille obscure que veut publier le livre du R.P. Porter. L'auteur nous expose comment fonctionne cette véritable institution: l'importance qu'y attachèrent les évêques depuis Mgr de Laval; les volumes qui circulèrent parmi le clergé et les fidèles; la "méthodologie" du catéchisme à la paroisse et dans la famille. Et il termine remarquable étude par une confrontation des méthodes suivies aux 17 et 18ième siècles avec les exigences canoniques et les suggestions pastorales et pédagogiques de la catéchistique contemporaine.

Un livre que doivent connaître et méditer tous les chargés d'âmes: pasteurs, professeurs, parents. Cette maîtresse de vie qu'est l'histoire accentuera, cette fois, avec la "dévotion au catéchisme" la fierté de notre passé catholique et canadien.

Odoric BOUFFARD, o.f.m.
Recteur du Séminaire St Antoine, Professeur à l'Institut Pédagogique.

Volume de xxxvi-332 pages et 16 illustrations, format 9x6 $2.50.

Escompte de 20% aux membres du clergé, aux communautés religieuses, à tous les éducateurs et étudiants, ($2.00) Pour envoi postal, ajouter .15.

Chez l'auteur, 890, rue Saint-Maurice, les Trois-Rivières, P. Qué., Canada; aux Editions franciscaines, 2080, Dorchester-ouest, Montréal, (25) P. Qué., et dans toutes les bonnes librairies

A VENDRE

Cottage de 5 pièces situé sur le bord de la rivière du Nord, a 305 rue Laviolette. — Intérieur fini. — Extérieur prêt à recevoir la brique. — Aussi: terre à bois. — S'adresser à tél.: 6739, St-Jérome. (1x)

A LOUER

2 logements: un 6 pièces et un 2 pièces. — S'adresser a 4 rue St-Léandre, tél.: 5892, St-Jérôme. (1x)

ATTENTION

Vous pouvez facilement réaliser de $50. à $60. par semaine en vendant à domicile 225 produits garantis, connus, thé- café. Bons territoires vacants. — $15. de capital requis seulement. — AUCUN RISQUE. — JITO, 5130 rue St-Hubert, Montréal. (27-4-11-18)

A VENDRE

2 ressorts pour lits jumeaux, 3-3x6 de longueur. — 2 lits de plume. — S'adresser à tél.: 4509, St-Jérôme. (27-4-11)

ON DEMANDE

Femme de ménage pour travail dans maison privée, une ou deux après-midis par semaine. — S'adresser à tél.: 6473. (ind.)

A VENDRE

Camp d'été avec terrain de 135 x 270. Electricité, eau courante, ménage — Situé à la Côte à Boucane. — Prix: $1500. S'adresser à Ernest Richer, Shawbridge. (1x)

A VENDRE

Bungalo neuf, 5 pièces claires hautes fondations de ciment. — Peut être occupé par l'acheteur, si désiré. — Beau site sur la rue Aubry, quartier résidentiel seulement. — Prix contrôlé par le Gouvernement tel qu'il y a deux ans: $7,-300.- dont un petit paiement comptant, le reste comme loyer, plus 2% d'intérêt-hypothèque. — Vraie aubaine. Beaucoup moins dispendieux que le coût actuel de la construction.

AUSSI: terrains dans ce même beau quartier, à prix et termes très raisonnables. — Achetez maintenant, pendant que vous pouvez choisir votre site. — S'adresser à Emilien Bélanger, 708 St-Georges, tél.: 3356, St-Jérôme, ou à Arthur Finestone, 5670 Queen Mary Road, DExter 9783, Montréal. (27-4-11-18)

A LOUER

A St-Jérôme, à la Côte John, 2 milles de la grand'route, petite ferme de 15 acres, $500 par année. — Grande ferme, $750 par année. — Aussi, plusieurs maisons à $300 et $350 par année. — S'adresser à Emilien Bélanger, 708 rue St-Georges, tél.: 3356, St-Jérôme ou à Arthur Finestone, 5670 Queen Mary Road, DExter 9783, Montréal. (27-4-11-18)

A LOUER

Bureaux ultra-modernes, neufs, situés à 310, rue St-Georges (édifice Woolworth). — Pour informations, appeler tél.: 4755.

A LOUER

2 logements de 4 pièces situés à 245 rue Ste-Paule. — S'adresser sur les lieux. (1x)

A LOUER

Logement, haut, 4 pièces. S'adresser le 1er mai après 5 heures, à 30, rue St-Louis, St-Jérôme. (1x)

A VENDRE

Maison en brique, 4 logements: trois 5 pièces et un 6 pièces. — Bain et eau chaude. — Prix: $10,000., $7,000. comptant, 4% d'intérêt sur la balance de $3,000. S'adresser à tél.: 3872; le soir 6718, St-Jérôme. (27-4)

LE DISCOURS HISTORIQUE DE M. SAINT-LAURENT

Les libéraux, et les pêcheurs en eaux troubles qui tentent de les diviser, n'oublieront jamais le discours que prononçait M. Louis Saint-Laurent au Club de Réforme de Montréal, le samedi 21 avril 1951. Une de ses phrases, entre autres, restera gravée dans leur mémoire:

Le prétendu axe St-Laurent - Duplessis . . . n'a pas même l'apparence de solidité qu'avait un certain pont dont nous avons tous entendu parler.

Quoi de plus clair, quoi de plus net?

Le premier ministre du Canada n'oublie jamais, on le rappelait samedi matin, qu'il est au service de tous les citoyens du pays. Pour cette raison il s'accorde peu de loisirs, il consacre presque tout son temps aux affaires de l'Etat et limite au minimum ses incursions dans la politique en dehors des périodes électorales et de circonstances particulières.

Mais il a pleine conscience, en même temps, de ses responsabilités de chef du parti libéral. Et tant pis pour ceux qui provoquent en lui le chef que les libéraux se choisissaient en août 1949 avec la conviction qu'il les conduirait à la victoire et qu'il donnerait au pays une excellente adimistration.

M. Saint-Laurent a donc tiré au clair sa déclaration du 26 février au sujet de l'exploitation de nos richesses naturelles. Cette déclaration, M. Saint-Laurent l'avait improvisée en réponse à une question d'un député socialiste, M. Gillis, et il avait tenu à insister sur le fait que les libéraux sont, aujourd'hui comme par le passé, partisans de la liberté d'entreprise, de l'initiative privée. M. Saint-Laurent pense en toute logique que le gouvernement de Québec a eu raison, en principe, de favoriser l'exploitation des richesses naturelles du nord-est de la province. Il le pense comme premier ministre du Canada, sachant que les provinces qui forment le pays sont solidaires et que le prospérité du Canada est indivisible; il le pense aussi comme libéral fidèle à la doctrine traditionnelle de son parti. M. Godbout pensait de même, qui fut le premier à favoriser cette exploitation par l'entreprise privée.

Restent les conditions. Sur ce point, écoutons M. Laint-Laurent:

Je n'ai rien dit quant aux termes de ces concessions, qui relèvent entièrement du provincial et qui, j'en conviens, constituent un sujet de discussion qui tombe justement dans le domaine de la politique provinciale.

Ce n'est pas tout:

Je suis bien prêt à laisser à nos amis, les libéraux provinciaux, la responsabilité, qui est tout à fait provinciale, d'insister dans la législature e ailleurs pour que l'on mette toujours à l'exploitation de nos ressources les conditions les plus avantageuses possible pour toute la population.

Inutile, donc, d'insinuer que M. Saint-Laurent s'est mis à "fréquenter les autels des faux dieux"; il n'attendait que l'occasion idéale pour faire la mise au point qui s'imposait:

Je ne puis trouver de meilleur endroit que le Club de Réforme de Montréal pour déclarer carrément que tout cela est sans aucun fondement et pure fantaisie. Le prétendue axe Saint-Laurent-Duplessis . . . n'a pas même l'apparence de solidité qu'avait un certain pont dont nous avons tous entendu parler.

Et si M. Saint-Laurent laisse aux libéraux provinciaux la responsabilité d'exiger de M. Duplessis qu'il permette l'exploitation par l'entreprise privée de nos richesses naturelles à des conditions avantageuses pour la province, c'est qu'il n'entend pas s'immiscer dans les affaires strictement provinciales.

Nous savons que toute atteinte à l'autonomie d'une province constituerait une menace à l'unité nationale et nous, qui avons tant contribué à cette oeuvre, dont nous sommes fiers, ne voudrions pas pour un instant la mettre en danger.

Le discours de M. Saint-Laurent est si chargé de substance qu'il faudra le commenter de nouveau. Suivant son habitude, le premier ministre a tenu le langage qu'on attend naturellement de lui: celui du chef de la nation canadienne, celui d'un homme d'Etat. S'il a fait, comme on dit, de la politique, c'est qu'il est aussi le chef du parti libéral et qu'il ne se dérobe à aucun de ses devoirs.

M. Saint-Laurent a accompli ce tour de force de parler de façon à enthousiasmer les libéraux et à se hausser encore, si possible, dans l'estime de tous les Canadiens sérieux.

("Le Canada")
23 avril 1951.

Plants de tabac sains

Les arrosages sont à l'origine de bien des difficultés dans les couches à tabac. Il faut arroser, c'est entendu, mais surtout il faut savoir arroser. Le mildiou, la fonte des semis, le déchaussement et les plaques chlorotiques proviennent tous plus ou moins d'un excès d'eau dans la couche.

Après le semis, on conseille d'arroser le sol de la serre plusieurs fois par jour afin de le tenir uniformément humide, mais jamais mouillé ni sec. De légers arrosages fréquemment répétés, surtout aux endroits qui sèchent plus rapidement que les autres, assurent une germination uniforme, affirme M. K.-T. Grant, chargé de recherches à la sous-station expérimentale de Delhi, Ont.

Le "déchaussement" ou "renversement" peut souvent se produire lorsque les plantules ont deux feuilles. — Les racines se développent en surface plutôt que dans le sol s'il est très humide. Les plants deviennent trop lourds du haut, ils renversent et les racines exposées meurent.

On peut lutter contre le déchaussement en desséchant la couche pendant une journée ou deux lorsque les plantules ont deux feuilles. Après ce traitement, il devrait suffire d'arroser copieusement une fois chaque matin. Il faut éviter d'arroser les couches dans l'après-midi ou par les jours frais et nuageux, ce qui laisse le sol froid et favorise les maladies.

Les plaques chlorotiques sont une des maladies des couches de tabac les plus graves. Elle apparait généralement pendant les premiers stades de la croissance de la plantule et se présente sous forme de taches irrégulières jaune pâle qui sont généralement causées par un excès d'azote et d'eau. Un drainage défectueux favorise cette maladie. Le fumier de mouton et les engrais très riches en azote, surtout en azote organique, sont les principales causes de la maladie. On peut lutter avec beaucoup de succès contre les plaques chlorotiques en desséchant le sol pendant plusieurs jours, ce qui limite le développement de la pourriture et permet aux nouvelles racines de croitre.

LES PLANS DE LA TOUR DE TELEVISION DU MONT-ROYAL

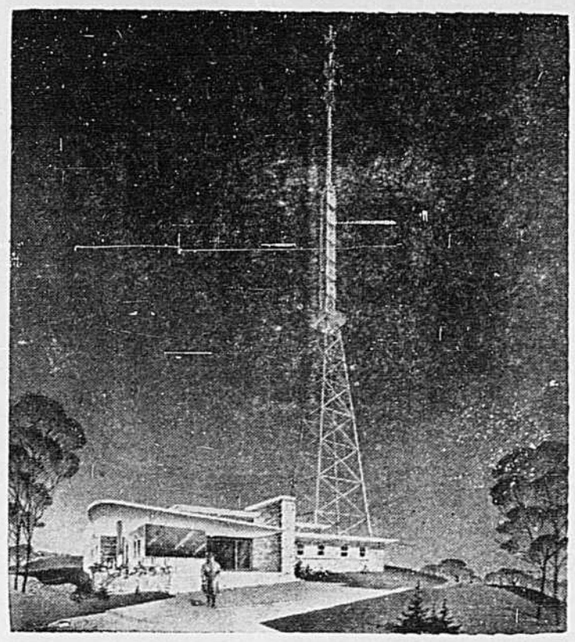

Le Directeur général de Radio-Canada, M. Augustin Frigon, a rendu public, ces jours derniers, les plans du projet de télévision sur le Mont-Royal que Radio-Canada soumet aux autorités municipales. Les architectes de Radio-Canada se sont efforcés d'harmoniser l'immeuble de l'émetteur ainsi que la tour aux beautés naturelles de la montagne. L'espace total dont Radio-Canada a besoin mesure 100 x 150 pieds. L'immeuble proprement dit, genre châlet, consistera uniquement en un sous-sol et un rez-de-chaussée pour loger les nouveaux émetteurs du TV et ceux de FM qui se trouvent sur l'Edifice Keefer depuis plusieurs années.

La tour, qui mesurera moins de 300 pieds ,aura une base de 40 x 40 pieds. Au sommet, l'antenne du premier poste de TV. Ensuite, les deux antennes de FM. Puis un espace réservé à l'expansion.

Les studios de TV sont actuellement en construction derrière l'Edifice Radio-Canada dont l'ouverture officielle a été fixée au vendredi soir 18 mai.

C'est à la suite d'études minutieuses qui ont duré près d'un an que les ingénieurs de Radio-Canada ont suggéré cet emplacement sur le Mont-Royal comme étant le seul endroit susceptible de garantir à la population métropolitaine un service de TV supérieur qu'elle ne saurait avoir autrement. Les autorités de l'aviation civile ont limité la hauteur de la tour en vue de protéger les voies aériennes.

L'emplacement choisi se trouve sur un plateau situé derrière le chalet du Mont-Royal. Le premier émetteur de TV que Radio-Canada doit utiliser est en entrepôt à Montréal, attendant que l'immeuble soit construit.

Les premières démarches de Radio-Canada pour obtenir les autorisations nécessaires remontent à 1944. Ce n'est que ces jours derniers que le gouvernement provincial a finalement autorisé la ville de Montréal à placer un terrain à la disposition de Radio-Canada. Il reste encore à obtenir le permis de construction de la Cité.

Les autorités de Radio-Canada calculent qu'à moins d'imprévu, tel la rareté des matériaux, les premières émissions expérimentales de TV devraient être diffusées environ un an après qu'on aura donné le premier coup de pelle.

M. Frigon a profité de l'occasion pour répéter que Radio-Canada n'a jamais demandé — ni même désiré — de monopole sur la montagne. Les raisons techniques et autres qui, dit-il, font de la montagne l'endroit idéal d'où diffuser de la TV, valent également pour tous les intéressés. Si les autorités de l'aviation avaient permis la construction d'une tour sans limite de hauteur, il aurait été possible de placer tous les postes sur le même pylône, a-t-il ajouté. Malheureusement, une tour de 300 pieds telle que Radio-Canada se propose de construire ne peut pas accommoder plus que les services de TV et de FM du réseau national.

ET LA JEUNESSE...

Si la jeunesse n'existait pas, il faudrait l'inventer,
Car elle est un peu comme Dieu, ou la musique, ou la poésie, ou l'amour,
Un long courant de sève qui ranime des mondes en mal de mourir.
Si la jeunesse n'existait pas, nous n'aurions pas les guerres,
Avec les corps fauchés quand l'épi de la race est devenu trop lourd;
Nous n'aurions pas de cris, ni de chants, pour peupler le silence des peuples.
Sans joie, il faudrait parcourir les routes et les fleuves d'un univers petit et morne,
Si la jeunesse n'existait pas.

JOLY DECROIX

AUBAINES CHEZ **François Pelletier**

CX-412 — Poste d'essence avec restaurant salle de danse, 12 chambres meublées licenciées, stand de taxi. Situé sur route nationale no 11 à 40 milles de Montréal. Chauffage central, logement de 6 pièces. En opération depuis 6 ans. Sur terrain de 518 x390. Chiffre d'affaires $60 à $70000 par année. Obligé de vendre pour cause de maladie.

CX-410 — Garage restaurant, épicerie, poste d'essence, avec logement de 3 pièces. Situé sur route nationale à proximité du village St-Jovite. Construit en bois et briques. Sur terrain de 100x100. Grosse clientèle. Prix $15000.

CX-407 — Restaurant très bien situé, fixtures modernes, 8 cabines doubles, poêle à hot dog, électricité, patates frites. Situé rue Blainville Ste-Thérèse, face à l'arrêt d'autobus Provincial Transport. Chiffre d'affaires $60 à $65000 Prix demandé $13500.

CX-388 — Commerce épicerie, boucherie, restaurant, comptoirs, frigidaire. Situé grande Ligne, à proximité du plan Bouchard. Chiffre d'affaires $300 par semaine. Avec logement de 4 pièces. Prix sur inventaire $1500 à $2000.

PX-478 — Jolie propriété nouvellement construite de 7 grandes pièces. Intérieur gyprock, extérieur stuko. Avec garage. Terrain 100x100. Cette propriété a coûté $13500 et peut être vendue pour $8500.

PX-477 — Maison construite en bois de 7 pièces. Comble français. Terrain 180x210. Située Rivière à Gagnon environ 4 milles de St-Jérôme sur route nationale. Prix $4500. Site idéal pour saison d'été et d'hiver.

PX-476 — Maison construite en bois de 3 grandes pièces. Sur terrain de 60x220. Située Village Ste-Marguerite du Lac Masson. Prix $2500. Avec très bonnes conditions de paiement.

PX-473 — 4 maisons comprenant 3 logements de 3 pièces et 1 de 4. Situées Grande Ligne face à l'entrée du plan Bouchard. Sur terrain de 85x720. Revenu annuel $720. Prix demandé $6000.

C-830 — Propriété commerciale comprenant garage, station de gasoline, avec maison construite en bois et claboard de 4 grandes pièces, eau, électricité, téléphone. Sur terrain de 300x300. Située Côte à Boucane à 2 milles de St-Jérôme. Site achalandé par les touristes pendant la saison d'été. Prix $6000.

C-379 — Lingerie d'enfants et cadeaux, bibelots, fixtures modernes. Située rue St-Georges, centre commercial. Loyer $60 par mois. Bail de 5 ans. Chiffre d'affaires intéressant. Prix $3500.

P-373 — Cottage de 7 pièces construit en bois. Extérieur claboard. Fondations en ciment. Cave 6'. Hangar, poulailler et garage. Sur terrain de 60x170. Situé le Cordon. Prix $4800.

P-365 — 2 logements de 5 pièces avec bains construits en bois. Sur terrain de 50x120. Situés rue St-Georges à proximité du Provincial Transport. Prix $15000.

P-361 — Maison construite en bois et papier brique de 5 pièces, eau courante, électricité. Avec poulailler capacité de 400 poules. Sur terrain de 180x180. Située Rivière à Gagnon sur route nationale. Prix $5000.

FRANCOIS PELLETIER
Courtier en immeubles
304-A, RUE ST-GEORGES TEL. 4712 ST-JEROME

ON DEMANDE

Un diplômé de l'Université ou ayant une instruction équivalente, devant être entrainé comme ingénieur industriel. Les candidats doivent être âgés de pas plus de 30 ans. La connaissance de la langue anglaise est essentielle. S'adresser au

Bureau des Relations Industrielles, Dominion Rubber Co. Ltd, St-Jérôme, Qué.

En Amérique du Sud on paie $2.50 ET PLUS l'heure
150 EMPLOYEURS
LIVRET D'INFORMATION $1.00
PASSAGE PAYE
Ecrivez à DEPTO. INDUSTRIA do TRABALHO LA TASCA
957 rue Roy, Montréal, P. Qué., Canada
(écrire: nom, adresse en lettres moulées, s.v.p.)
DÉPOT L, — STATION C, — MONTREAL, QUE.

LORENZO DUBREUIL

- Matériaux de construction
- Transport général
- Marchand de charbon
- Dépositaire des peintures "CHATEAU"

Représentant des machines agricoles "MASSEY-HARRIS"
Vente et Service
RUE DE LA POTERIE TEL.: 3377 SAINT-JEROME

Cartes Professionnelles

Bureau: Téléphone 3526, 402 RUE LABELLE — Résidence: Téléphone: 5566
LEOPOLD NANTEL, c.r.
Avocat Procureur
SAINT-JEROME, QUE.

RAYMOND & LAROSE
G. LACROIX, c.r., conseil
AVOCATS — PROCUREURS
G. Lacroix, c.r., R. Raymond, P. Larose, — 298, RUE LABELLE, SAINT-JEROME, TEL.: 4233

Le jour: 4515 — Le soir: 6256
GONTRAN LATOUR
Courtier en assurances générales
320, RUE ST-GEORGES, SAINT-JEROME

YVON BOCK
AVOCAT
Téléphone: CA. 8313
2, est rue Bellechasse, Montréal

Téls: Bureau 4233, Rés. 4237
Louis Nicolas
Architecte
Bureau: 298, RUE LABELLE, Suite 5
Résidence: 420, Blvd MELANCON SAINT-JEROME, Qué.

Gaston Gibeault
C. R.
AVOCAT
de *GIBEAULT & FAUTEUX*
Tél.: 60 — 3, rue Préfontaine, SAINTE-AGATHE DES MONTS

Legault & Legault
AVOCATS et PROCUREURS
L.-L. LEGAULT, C.R.,
Fernand LEGAULT, C.R.
Tél.: 60 — 295, rue Main LACHUTE
Guy LEGAULT, B.A., LLB.
10 ouest, rue Saint-Jacques, MA. 3866 — MONTREAL

Paul Brosseau
A. P. A.
COMPTABLE - VERIFICATEUR
Spécialités: Rapport Impôt sur le Revenu, Service de Comptabilité
TEL.: 3833
356, rue De Villemure, ST-JEROME, QUE.

A vendre

Lucien Robillard
B.A., A.D.B.A.
ARCHITECTE
à ST-JEROME tous les samedis
Bureau permanent à 5, RUE CASTONGUAY, TEL.: 3414

Résidence: ST-JANVIER, Terr. Tél.: 269-W
J.-Marc Vermette
LL.L
Notaire - Commissaire
EDIFICE "THEMIS"
Suite 904
10, Ouest, rue St-Jacques, Tél.: LA. 7268* — MONTREAL

Louis Mignault
ARPENTEUR - GEOMETRE
533, avenue Parent, TEL.: 3366 ST-JEROME

TEL.: 3412 — VIE, FEU, VOL, AUTOMOBILE, ETC.
BELANGER & VIAU
Assurances générales
COIN ST-GEORGES ET LATOUR, SAINT-JEROME

J.-C. CADIEUX
ASSURANCES GENERALES
Représentant les meilleures compagnies faisant affaire au Canada
Bureau: 558, RUE FOURNIER, SAINT-JEROME — Résidence: TEL.: 4533

Armand Parent
A. P. A.
Comptable-Vérificateur Autorisé de la Commission Municipale de Québec
Classe "A"
Bureau: 244, Avenue Parent
Rés.: 389, boulevard Melançon
TEL.: 3671 — Rés. 3692 SAINT-JEROME, Qué.

ST-JANVIER 4829 — **FANTASIA** Limitée Limited — MONTREAL BY-4359
IMPRESSIONS » BOITES PLIANTES SOLIDES ET DE FANTAISIES
FOLDING BOXES, SET-UP AND FANCY » PRINTING
SAINT-JANVIER, QUE.
J.-R. GAUYHIER, Directeur général.

GRANDE SOIREE SURPRISE
TOUS LES LUNDIS SOIRS, A 8 HEURES 30, A LA
Salle des Chevaliers de Colomb
De nombreux prix sont distribués tous les soirs!
ENTREE GRATUITE!

QUELQUES LIGNES DE LA Gatineau

Pour éviter des arrêts de courant

Il n'y a pas très longtemps, nous avons traité dans cette colonne de certains des facteurs qui peuvent provoquer une interruption du pouvoir électrique dans toute une région. Aujourd'hui nous aimerions traiter des contre temps qui peuvent survenir pour interrompre le pouvoir d'un seul abonné, mais qui sont tout aussi ennuyeux, pour lui, que n'importe quel autre genre de contretemps.

Il arrive parfois qu'une interruption soit provoquée par un appareil électrique défectueux, ce qui provoque un court - circuit et fait sauter un fusible dans la maison. Il arrive plus souvent toutefois que les ennuis sont provoqués par une surcharge que l'on impose aux circuits intérieurs en y reliant trop d'appareils en même temps.

C'est surtout le cas dans les maisons où la filerie est posée depuis longtemps, à une époque où il avait peu d'accessoires électriques et où les circuits étaient faits surtout pour ne porter que la quantité d'électricité nécessaire pour fournir la lumière. A mesure que l'on s'est tourné vers l'électricité pour améliorer l'existence, un plus grand nombre d'appareils électriques sont passés en usage et ont surchargé des circuits qui n'avaient pas été construits pour porter pareilles charges. Dans ces cas-là, il n'y a aucun remède permanent; c'est de refaire la filerie afin de fournir le nombre de circuits suffisants.

Pourvu que la compagnie d'électricité soit avertie de l'interruption, il est bien facile de remédier à des interruptions de pouvoir qui sont provoquées lorsque des fusibles sautent dans le petit transformateur qui dessert individuellement chaque maison ou chaque ferme. Afin de protéger le client, la compagnie électrique munit ses transformateurs de fusibles qui n'ont de puissance que suffisamment pour porter la charge d'électricité que le client s'attend d'utiliser. Si, plus tard, le client commence à faire usage de gros accessoires, en assez grand nombre, les fusibles des poteaux ne peuvent pas supporter cette charge. Lorsque la compagnie est avisée de cette interruption, c'est une chose bien simple que d'installer des fusibles plus puissants.

Gatineau Power Company

Le dogme de . . .

(suite de la page 7)

D'ailleurs la fondatrice de Bon-Secours, dans sa gloire récente, nous invite à unir dans notre vénération le dogme de l'Assomption à la grâce de sa glorification. On dirait que la bienheureuse, par dévotion envers la Sainte Vierge a obtenu de la Providence la faveur d'être glorifiée dans le rayonnement même de la proclamation du dogme. En 1933, lors du jubilé de la Rédemption, la cause de Marguerite Bourgeoys semblait avoir franchi les dernières étapes. A la surprise générale, elle resta en panne pour n'être reprise que plusieurs années plus tard. Au commencement de 1950, nouveaux espoirs. On prévoyait même déjà un heureux aboutissement avant la fin de cette année jubilaire: les premiers examens justifiaient toutes les espérances. Des délais successifs reculèrent l'échéance, de sorte que, l'année s'écoulant, les dévots serviteurs de Mère Bourgeoys se préparaient à une nouvelle déception.

Entre temps, le silence s'était fait sur les préparatifs de la proclamation du dogme de l'Assomption. Après l'enquête instituée dans l'Eglise universelle, et qui avait provoqué des milliers de réponses favorables, le Vatican se réfugia dans un mutisme et un silence absolus. Le monde se perdait en conjectures, on chuchota même que la proclamation du dogme serait retardée pour divers motifs de prudence et d'opportunité.

Presque coup sur coup, le Pape annonce au monde qu'il proclamerait la Mère de Dieu, glorieusement régnante au ciel, en corps et en âme, le jour même où l'Eglise célèbre la fête de Marie reine des saints, le premier novembre. Quelque temps après, voyant que la cause du Pape Pie X ne pourrait aboutir avant la fin de l'année sainte, le Pape choisit lui-même celle de Mère Bourgeoys dont on fixa la béatification au 12 novembre.

C'est ainsi que Mère Bourgeoys reçut les honneurs de la béatification, le dimanche 12 novembre, dans la Basilique St-Pierre, encore illuminée de la gloire de Notre-Dame.

La grotte de Lachute

Au début du mois de mai s'ouvrira officiellement la Saison des Pèlerinages à la Grotte de Lourdes de Lachute.

Les Franciscains ont joué un trop grand rôle au sujet de la Proclamation des deux premiers dogmes de l'Immaculée-Conception et de l'Assomption de la Très Sainte Vierge pour ne pas prendre une part de première importance dans le grand mouvement Marial qui se dessine dans le monde en général et d'une façon particulière dans notre cher Canada.

La Vierge Marie, voilà notre planche de salut à nous tous en cette heure sombre de l'histoire de l'humanité où le Canada a un rôle important à jouer sur la scène du monde.

Marie, elle est la Reine du monde, et c'est elle qui va nous sauver. Il faut absolument la faire connaître! Que l'on prenne le moyen que l'on vaudra, pourvu qu'on la fasse connaître.

Depuis la petite église de Notre-Dame-des-Anges à Assise où St François obtint, un jour, de la Vierge Marie la grande Indulgence de la Portioncule, Marie a toujours été la grande dévotion franciscaine dans tous les coins de l'univers où il s'est rencontré un Franciscain.

Dans la personne du Bon Père Frédéric, ce sont les Franciscains qui ont commencé l'oeuvre des Pèlerinages au Cap de la Madeleine. Mais pour des questions de régie interne, ses supérieurs religieux du temps lui ont alors notifié de bien vouloir se trouver une Communauté pour le remplacer dans l'oeuvre qui, après tout, faisait toute sa vie. C'est alors que le Bon Père Frédéric approcha l'évêque des Trois-Rivières pour lui proposer les Révérends Pères Oblats de Marie Immaculée.

Notre 20ième siècle a déjà vu deux grandes guerres mondiales, et actuellement le monde traverse nement, fut diminuée et apaisée à l'occasion de l'Année Sainte par le grand renouveau religieux qu'elle a fait naître un peu partout.

De plus, notre grand Pape Marial qu'est Sa Sainteté le Pape Pie XII, par sa grande sainteté, a certainement éloigné de notre monde coupable de plus grands malheurs. L'un de ses plus importants Actes de son Pontificat fut de proclamer, le 1er novembre dernier, le dogme de l'Assomption de la Très Sainte Vierge dont tous les documents, y compris la formule de la Proclamation elle-même, semblent avoir été préparés par les Franciscains dans la personne du très actif Père Balic, qui organisa, à Rome, le dernier Congrès Marial International en novembre dernier.

A l'aurore de l'Année Sainte, en juin 1949, ne semblait-il pas providentiel qu'une Grotte immensément belle de la Vierge immensément puissante nous soit confiée à nous Franciscains, ses dévôts de toujours, afin de rallier autour d'Elle tous ceux qui désirent la paix pour en faire des faiseurs de paix.

En 1950, à cause des constructions en marche et surtout à cause d'une grande pénurie d'eau, nous avons dû nous abstenir de faire de la propagande. Néanmoins, nous avons reçu 110 pèlerinages et au moins 30,000 pèlerins.

Maintenant que nos constructions sont terminées et que notre problème d'eau est résolu, nous sommes en mesure de recevoir les foules, quel que soit leur nombre.

Si vous désirez venir en Pèlerinage par groupe, je demanderais à l'organisateur ou à l'organisatrice de le signaler d'un mot à l'avance au Père Supérieur de la Grotte par un coup de téléphone ou mieux encore par une lettre.

Tous les dimanches, en plein air, dans la montagne, il y a messe à 8 hres et à 10 hres avec sermon, et après 10 hres, une 3ième messe à heure variable. Dans l'après-midi, il y a Rosaire prêché à 1 hre et le Chemin de la Croix à 3 hres, suivi de la Bénédiction du Très Saint Sacrement et de la Vénération de la Relique de Ste-Bernadette Soubirous. Le tout est terminé à 3 hres 45.

Mot d'ordre pour 1951: *"Cette année, on va en Pèlerinage à Lachute!"*

SOUHAIT

La grande parleuse. — Moi qui vous parle, j'ai vu aux Indes un homme qui lançait une corde dans les airs, grimpait dedans et disparaissait.

Un auditeur fatigué. — Vous devriez nous faire ce truc-là, vous aussi!

LES LAUREATS DU SALON CULINAIRE 1951

Ces photographies furent prises mardi, le 19 mars dernier, au Cercle Universitaire, à Montréal, lors de la réception donnée par l'Association des Brasseries de la province de Québec, de concert avec le Ministre de l'Industrie et du Commerce et la Mutuelle des Cuisiniers et Pâtissiers, en l'honneur des lauréats du Salon Culinaire 1951.

Dans la photo du haut nous voyons M. H. Hanson, président de l'Association des Brasseries du Québec, qui annonce la remise des prix aux lauréats du concours.

Au centre, un groupe d'invités admire le buffet lors de la réception au Cercle Universitaire. De gauche à droite: M. Ed. Rivard, président de la Commission des Liqueurs de la province; M. Hanson, président de l'Association des Brasseries du Québec; Mme Marcel Puvilland; l'hon. Paul Beaulieu; Mme Henley et M. Henley, représentant S. H. le maire Camillien Houde.

La photographie du bas nous montre quelques uns des lauréats du Concours d'Art Culinaire 1951 autour de l'hon. Paul Beaulieu. A l'extrême droite: M. Henri Georges Gonthier, secrétaire de l'Association des Brasseries du Québec.

Le FISE chausse les enfants italiens

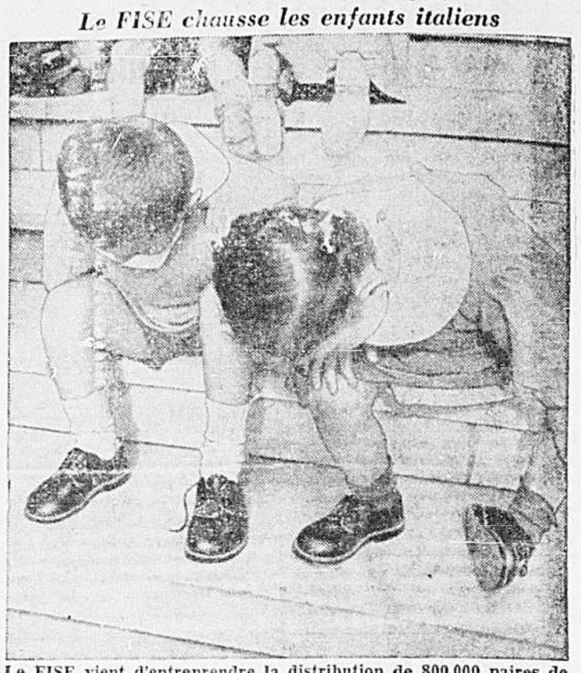

Le FISE vient d'entreprendre la distribution de 800.000 paires de chaussures aux enfants nécessiteux de l'Italie; ces chaussures, fabriquées sur place, ont été acquises par le FISE. Les deux "bambini" ci-dessus examinent avec admiration les souliers qu'ils viennent de recevoir en exécution du programme du FISE. Cette scène se répète en ce moment dans toute l'Italie. Une touchante histoire est celle du maire de Pollica, qui s'était vu contraint de refuser un don de 50 paires de chaussures parce que plus de 300 de ses jeunes administrés marchaient pieds nus et qu'il n'aurait pu, par conséquent, répartir le don accordé à sa commune sans faire de jaloux. Un charitable fabricant des Etats-Unis, ayant eu connaissance du problème que devait résoudre le maire de Pollica, a spontanément téléphoné au FISE pour déclarer qu'il expédiait les 250 paires de chaussures qui faisaient défaut aux enfants de cette commune. Grâce à lui, les gosses de Pollica seront dotés d'une paire de chaussures "individuelle."

UN ENFANT MEURT EN HEROS EN SAUVANT SA GRAND-MÈRE

Le jeune Gerald Blair, âgé de 10 ans, de Renfrew, Ont., est mortellement blessé après avoir sauvé sa grand-mère.

1. Le grand amour que portait à sa grand-mère le jeune Gerry Blair, a eu l'occasion de se manifester en novembre dernier au cours d'un accident qui lui coûta la vie. Comme ils marchaient tous deux le long de la route près de Cheneau, à quelque 20 milles de Renfrew, Ont., sans se soucier de l'auto qui s'approchait derrière, ils aperçurent tout à coup, un lourd camion venant vers eux.

2. L'enfant comprit en un instant que le camion ne pourrait passer entre eux et la voiture et qu'il serait sur eux en quelques secondes. Presque d'instinct, il se mit vivement devant sa grand-mère et la poussa de toutes ses forces vers le fossé. Mais pour lui il était déjà trop tard . . .

3. Le terrible choc le renversa, mortellement blessé. A l'hôpital, où on le transporta d'urgence on ne put rien pour lui. Il avait donné sa vie pour sauver celle de sa grand-mère. L'héroïsme instinctif de cet enfant de 10 ans doit servir d'exemple à tous les Canadiens. Nous sommes fiers d'ajouter son nom à la liste de ceux qui ont mérité le *Prix Dow.*

★ LE PRIX Dow

LE PRIX DOW est un témoignage d'admiration pour les actes de bravoure extraordinaires. Il est décerné sous la forme d'un certificat d'honneur qu'accompagne une obligation d'épargne du Canada de $100. Le Comité du Prix Dow, composé de rédacteurs de quotidiens importants, choisit les méritants suivant les recommandations d'une agence de nouvelles nationale.

LA BRASSERIE DOW • MONTRÉAL

"Jacques, nous avons le téléphone!"

"Je n'ai pu m'empêcher de t'appeler pour t'annoncer cette bonne nouvelle!"

Pour nous aussi, c'est une bonne nouvelle, un grand événement! Cet événement se déroule chaque jour dans les villes et villages, les foyers et les bureaux: le service téléphonique s'étend et s'améliore sans cesse.

Depuis cinq ans, nous avons raccordé plus d'un million et demi de nouveaux téléphones et posé plus de deux millions de milles de fil pour écouler un volume sans cesse croissant d'appels urbains et interurbains.

En fait, depuis cinq ans, notre réseau s'est développé autant qu'au cours des cinquante premières années de notre histoire.

Nous poursuivons nos travaux d'expansion. Si vous n'avez pas encore obtenu le service du téléphone, soyez assuré que nous voyons à ce que votre téléphone soit installé le plus tôt possible, selon le rang que vous occupez sur notre liste.

LA COMPAGNIE DE TÉLÉPHONE BELL DU CANADA

À VOTRE SANTÉ

Pat, petit homme paresseux,
Même assis est plié en deux.
Margot vive, alerte et adroite
S'asseoit toujours ainsi,
bien droite.

Ministère de la Santé nationale et du Bien-être social

"Il est si obligeant!"

VOUS attendez du personnel de votre banque — hommes et femmes — qu'il soit qualifié et courtois, qu'il aime son travail et qu'il s'intéresse à *vous*.

Il répond à votre attente. C'est avec une véritable satisfaction que le personnel acquiert la compétence professionnelle qu'on exige de lui et dont vous avez besoin, et qu'il vous rend les services variés que vous demandez à une banque à charte.

Et il y a toujours l'aiguillon de la concurrence. Le gérant, le comptable, le caissier, le petit commis — *tous* savent que, si vous n'êtes pas satisfait de votre banque, vous irez à une autre.

Vous pouvez compter sur un service attentif et amical de la part des hommes et des femmes qui répondent à vos besoins en matière d'opérations de banque.

Annonce commanditée par votre banque

Parade grandiose pour l'ouverture de la saison de baseball

(par R.-O. Desjardins)

L'ouverture officielle de la saison de baseball du Club local, se fera jeudi le 3 mai, à 2 heures p. m. Le Club Lachute sera l'hôte du St-Jérôme à cette occasion et on anticipe une foule record pour cette partie. Afin de rehausser la cérémonie d'ouverture, une parade a été organisée à cet effet. Les autorités, aussi bien religieuses que civiles de notre ville, prendront part à ce défilé qui sera précédé d'un corps de fanfare et suivi par les joueurs des deux équipes, ainsi que par la foule des amateurs. Tous ceux qui possèdent des automobiles sont invités à se joindre aux rangs du défilé afin de rendre encore plus grand le succès d'ouverture du Club local. Le départ se fera de l'hôtel du ville, à 1 h. 30 précises.

Le Club Lachute s'est renforcé considérablement cette année par l'acquisition de plusieurs joueurs nouveaux, ainsi que par l'engagement de A. Flemmings comme instructeur, mais Guérin croit bien pouvoir sortir vainqueur de cette rencontre. Comme on pourra le constater dans une autre colonne de ce journal, Guérin avec l'alignement qu'il a maintenant, pilotera sans aucun doute l'équipe à battre dans la Ligue cette saison.

Les directeurs ont réussi à monter une équipe très forte et point n'est besoin d'insister sur le fait qu'ils s'attendent à une assistance nombreuse, afin de pouvoir rencontrer leurs obligations. Nous sommes assurés que St-Jérôme sera encore dignement représenté cette année dans la Ligue. Ceux qui ont vu les nôtres à l'entraînement la fin de semaine dernière peuvent confirmer nos dires.

TROPHEE "TROIS ETOILES"

C'est samedi, le 5 mai prochain, que nous remettrons officiellement les trois trophées offerts aux trois étoiles de notre Concours "3 ETOILES", de l'hiver qui vient de se terminer. On sait que les trois as du club de Hockey St-Jérôme, de la Ligue Provinciale que le verdict populaire a choisis sont: Marc Campeau, Jean-Guy Renaud et Réjean Beaulieu. Le premier recevra le magnifique trophée Brading's; le second, un habit fait sur mesure de la maison Michel Tamilla; le troisième, une superbe montre Roamer, de la Bijouterie Benoit. Nous choisirons également les noms des trois gagnants parmi tous ceux qui nous ont fait parvenir leurs votes, et que le hasard nous aura donnés à la soirée même. Ils recevront une montre, don de la Bijouterie J.P. Boyer, un radio Westinghouse, de la Ferronnerie A. Langlois Ltée, et un album de disques R.C.A. Victor, du magasin Autour du Monde.

TOURNOI DE QUILLES SALLE PARENT

CLOTURE DU TOURNOI — MARDI LE 1er MAI, A 8 HRES

Le grand tournoi de Quilles qui se déroule actuellement en notre ville, à la salle Parent, prendra fin mardi, le 1er mai, à 11 heures p. m. Quelques 300 amateurs de quilles y ont pris part, c'est dire que c'est là un grand succès.

Les magnifiques prix et trophées d'une valeur de $500.00, sont en montre dans la vaste vitrine de la "Bijouterie Benoit".

Quelques 0 gagnants recevront un beau souvenir de ce tournoi. La liste des gagnants sera affichée dans la vitrine de la Bijouterie Benoit, mercredi matin, à 10 heures et tous les gagnants sont priés de se rendre à la salle Parent pour choisir leurs prix, mercredi soir, le 2 mai à 7 hres 30. Une grande soirée dansante clôturera ce tournoi, à l'hôtel Maurice, vendredi soir, le 4 mai.

Comm.

Compartiment pour les oeufs dans ces nouveaux réfrigérateurs

Les nouveaux modèles 1951 réfrigérateurs International Harvester, en montre aux Agences Isidore Auger, ont un nouveau et précieux compartiment pour les oeufs. Plus de pots embarrassants, de boîtes d'oeufs malpropres, plus de danger de casser les oeufs ou d'être embarrassés pour les placer afin d'éviter tout danger. Ce nouveau compartiment s'appelle Egg-O-Mat.

M. Auger, le propriétaire des Agences Isidore Auger, en compagnie de son actif gérant, M. Ouellette, nous expliquait en fin de semaine le fonctionnement de cette nouveauté exclusive à la compagnie International Harvester. L'Egg-O-Mat peut contenir 16 oeufs, il est situé près de l'espace réservée aux bouteilles. Voulez-vous un oeuf, deux oeufs? Vous n'avez seulement qu'à tourner la petite porte de l'Egg-O-Mat d'un demi-tour et voilà, vous êtes servis.

Allez vous convaincre vous-même de l'ingéniosité de ce petit appareil que l'on a placé dans les nouveaux réfrigérateurs International Harvester, en vente aux Agences Isidore Auger, à St-Jérôme, sur la rue Legault, près de la gare du C.P.R.

LE DOGME DE L'ASSOMPTION ET MERE M. BOURGEOYS

On connait les relations intimes qui unissent la nouvelle bienheureuse canadienne Marguerite Bourgeoys avec la chapelle de Notre-Dame de Bon-Secours. C'est Marguerite qui entreprit de bâtir, en l'honneur de la Vierge, une chapelle située sur l'emplacement de l'actuelle chapelle de Bon-Secours à Montréal. Cette entreprise chère à son coeur, elle la poursuivit à travers d'incroyables difficultés et des contrariétés capables de rebuter une âme moins bien trempée. On connait peut-être moins les relations de cette fondation de Mère Bourgeoys avec le privilège marial qui a fait l'objet d'une récente définition dogmatique. L'Assomption de la Sainte Vierge. Comme fête patronale de sa nouvelle chapelle, Mère Bourgeoys choisit la fête de l'Assomption; quand elle fera la cession de cette chapelle aux autorités de la Paroisse à Ville-Marie, elle obtiendra de Mgr de Laval qu'il impose au curé l'obligation d'aller en procession à la chapelle de Bon-Secours, chaque année le jour de l'Assomption.

Chaque année pendant le mois de mai, la coutume a été, depuis de longues années, d'attirer les foules à l'antique chapelle de Mère Bourgeoys. Cette année, les cérémonies traditionnelles prendront une solennité nouvelle pour commémorer dignement l'année de bénédictions qui a vu en même temps la béatification de Marguerite Bourgeoys et la proclamation du dogme de l'Assomption.

(à suivre à la page 6)

DERNIERE SOIREE DE L'ASSOCIATION DE CHASSE ET PECHE

Lundi soir prochain au Salon Rose de l'hôtel Maurice, dernière soirée de l'Association de Chasse et Pêche des Laurentides, avant l'automne.

De très beaux films seront au programme et plusieurs prix de présence seront tirés. Que tous soient présents.

Pour faire suite à plusieurs demandes de la part de nos membres, voici les règlements de la pêche pour cette année.

IL EST DEFENDU :

A toute personne de pêcher sans permis dans la province, même si cette personne est locataire des privilèges de pêche ou membre d'un club.

A tout personne de pêcher, sans la permission du locataire, dans un territoire qui fait le sujet d'un bail.

A toute personne de pêcher autrement qu'à la ligne ou à la canne et ligne: l'usage de filets, seines, lignes dormantes et autres engins étant prohibés, à moins d'obtenir un permis spécial.

De faire usage de dynamite ou d'un explosif quelconque pour prendre ou tuer du poisson.

De prendre en un jour, suivant les espèces, plus de poissons qu'il n'est permis de le faire.

De capturer des poissons plus petits que la taille réglementaire.

D'avoir en sa possession, en aucun temps, plus de poissons que le nombre permis par la prise légale d'un jour, suivant les espèces.

De polluer les eaux des lacs ou des rivières en jetant, déposant ou faisant passer dans ces eaux des substances chimiques, de la chaux, des matières vénéneuses, des déchets de soierie ou toute autre substance nuisible ou délétère.

D'acheter, d'exporter, de vendre, d'offrir en vente ou d'avoir en sa possession pour fins de vente, la truite mouchetée, la truite arc-en-ciel, la truite brune, la ouananiche, le saumon de lac, l'achigan et le maskinongé.

De pêcher la truite mouchetée, la truite de mer, la truite brune et la truite rouge du Québec sous la glace.

D'exporter de l'achigan noir ou du crapet, du maskinongé, de la ouananiche, du saumon atlantique de lac ou de saumon sebago, de la truite mouchetée, de la truite de mer, de la truite brune, de la truite rouge du Québec, de la truite arc-en-ciel, quelle qu'en soit la provenance; mais tout non-résident pratiquant la pêche dans les eaux de la province, en vertu d'un permis délivré par les autorités provinciales, peut, en quittant la province, emporter avec lui la prise licite d'une journée de pêche; pour toutes les espèces de truites cependant, la limite de poids global est de quinze (15) livres.

PERMIS DE PECHE:

Pour les résidents de la province de Québec: $1.10.

Pour les non-domiciliés: Permis de saison pour le saumon et autres poissons: $15.50.

Permis de 3 jours: $5.25.

Permis de saison pour toutes espèces sauf le saumon: $5.25.

Tous ces permis sont valables pour la femme et les enfants de moins de 18 ans.

Limite de possession: La prise légale d'un seul jour:

Achigan: du 16 juin au 15 octobre; prise par jour: 10 ou 15 lbs; taille minimum: 6pces.

Brochet: saison ouverte; pas de restriction.

Maskinongé: du 16 juin au 15 oct.; prise par jour: 3 ou 30 lbs; taille minimum: 24 pces.

Doré: du 16 mai au 15 nov.; pri par jour: 10 ou 30 lbs; taille min.: 15 pces.

Truite arc-en-ciel: du 16 juin au 30 sept.; prise par jour: 5 ou 15 lbs; taille min.: 10 pces.

Truite brune: du 18 avril au 30 sept.; prise par jour: 10 ou 15 lbs; taille min.: 10 pces.

Truite grise: du 18 avril au 30 sept.; prise par jour: 5 ou 30 lbs; taille min.: 15 pces.

Truite mouchetée: du 18 avril au 30 sept.; prise par jour: 40 ou 15 lbs; taille min.: 7 p pces.

Truite rouge du Québec: du 18 avril au 30 sept.; prise par jour: 10 ou 15 lbs; taille min.: 7 pouces.

REMARQUES. — Aucun pêcheur ne doit prendre plus de nombre permis, mais il peut dépasser la pesanteur permise pourvu que cet excédent de poids ne représente qu'un seul poisson.

Que tous se fassent un devoir de respecter ces règlements.

Secrétaire:
Fernand LAUZON.

SAINT-JEROME SERA TRES PUISSANT

(par R.-O. Desjardins)

L'Association des Amusements de St-Jérôme Inc., par l'entremise de son président, M. Jean Lalande, et du gérant d'affaires du club de Baseball, M. Larry Beauchamp, vient de nous communiquer son alignement pour la saison 1951 dans la Ligue Laurentienne Senior.

Maurice Guérin, brillant arrêt-court, qui a fait parler de lui à maintes reprises dans le passé par ses exploits, a été nommé joueur-gérant pour l'année qui s'annonce. Guérin, qui malgré son jeune âge, détient déjà un record enviable comme joueur de baseball, en plus d'avoir une connaissance complète de ce sport, est très confiant et croit même que son club terminera la saison en première place.

Les lanceurs du St-Jérôme sont les suivants: Raymond Aubry, jeune artilleur droitier qui a remporté six victoires contre une seule défaite dans la même ligue la saison dernière; Lefty Vaillancourt, grand gaillard qui est réputé comme un des meilleurs lanceurs présentement dans le baseball senior, son record pour l'an passé est de dix victoires contre 5 erreurs; R. Marcil, diminutif lanceur droitier qui a remporté quatre gains et subi la défaite trois fois pour le St-Jérôme durant la dernière saison et finalement Claude Ménard, qui lui a subi plus de défaites que de gains, soit cinq contre quatre l'an passé. Guérin croit toutefois qu'il connaîtra une meilleure saison l'été prochain.

Le pilote du St-Jérôme pourra compter sur deux receveurs de grande valeur pour compléter ses batteries et ce sont: Claude Aubé, l'un des receveurs au bras le plus puissant de la Ligue ,ainsi que Art. Calin, certainement le plus expérimenté receveur dans le baseball senior présentement.

Au premier but, Guérin alignera Billy Munro, qui a fait sa marque dans le passé par son formidable coup de bâton et son esprit de vaincre. Le deuxième coussin sera couvert par un jeune joueur actif de St-Jérôme, Gaétan Charbonneau. Ce dernier a évolué comme joueur de relève la saison dernière et s'est surtout fait apprécier par ses arrêts remarquables. Guérin couvrira l'espace du terrain réservé à l'arrêt-court; l'efficacité de Guérin à ce poste est connue de tous et il est inutile d'insister davantage sur sa tenue. Bob Craig un des meilleurs prospects d'avenir dans toute la Province, sera converti de joueur de champ en troisième-but. Craig est un des jeunes qui ont eu l'occasion d'aller s'entraîner dans le sud des Etats-Unis et il est actuellement en grande condition physique.

Au champ extérieur, Guérin pourra rivaliser avec n'importe lequel des champs adversaires, en alignant Paul Duval dans la gauche, Kaz Suga dans le centre et Wingo Larivière dans la droite.

Jean Lalande, jeune et actif président de l'Association des Amusements de St-Jérôme, ainsi que Larry Beauchamp, ont accompli une tâche gigantesque en réunissant des joueurs tels que ceux mentionnés et se disent tous deux très confiants de voir le St-Jérôme remporter le pennon de la Ligue.

Il est aussi fort probable que le Stade de St-Jérôme sera doté d'un système de réflecteurs au court de l'été qui vient.

Le Stade actuel appartient à la Cité de St-Jérôme, et le maire, Me Léopold Nantel, ainsi que son Conseil, font actuellement des démarches en ce sens. Ce serait tout à l'avantage de St-Jérôme et il est à espérer que ce projet se matérialise.

... BASEBALL ...

OUVERTURE DE LA SAISON JEUDI

Il y a quelques mois, tout n'était pas rose, d'abord chez les membres de l'association des amusements de St-Jérôme, puis chez les amateurs locaux, concernant la prochaine saison de baseball. Cependant depuis une quinzaine de jours la situation s'est bien améliorée lorsque nos sportifs ont appris que la Cité en était enfin venue à une entente avec ces messieurs de l'association au sujet de la location du terrain de la rue Melançon. Cette entente signifie donc que St-Jérôme fera encore cette année partie de la Ligue Laurentienne senior du président P. E. Guilbeault. L'ouverture de cette ligue aura lieu jeudi le 3 mai, alors que le puissant club Lachute qui est dirigé par le joueur de couleur A. Flemming, ancien pilote du club L'Epiphanie, la saison dernière, sera notre visiteur.

Au seuil de la nouvelle saison de baseball, les amateurs locaux s'interrogent et se posent de nombreuses questions sur la tenue qu'afficheront leurs favoris durant la prochaine campagne. Personnellement il nous est très difficile de nous prononcer, ou d'oser faire la moindre prédiction sur les chances du club local dans le circuit Guilbeault, pour la simple raison que l'an dernier, nous ne demeurions pas ici. Néanmoins le sympathique et dévoué publiciste du club, Robert Desjardins, nous a révélé au cours d'une entrevue, que St-Jérôme aura son mot à dire dans la course au championnat de la ligue Laurentienne.

Bob nous informe aussi que les Charbonneau, Aubry, Guérin, Aubé, Vaillancourt, Munroe, Craig, Suga et autres ont accepté les conditions du club. Ces joueurs sont très bien connus ici, puisqu'ils s'alignaient tous pour nous l'an dernier.

A tout événement, à l'aurore de la nouvelle saison de baseball, il nous fait plaisir de souhaiter la bienvenue parmi nous au coach Guérin, ainsi qu'à ses hommes, et leur souhaiter tout le succès possible.

UN DIRECTEUR DE PUBLICITE A L'ARENA

Nous avons appris avec regret que M. Camille Lacasse a donné sa démission comme gérant. Selon une source digne de foi, il appert que M. Lacasse a eu un malentendu avec nos édiles municipaux sur le budget des derniers mois. Si nous avons droit au chapitre, nous dirons que M. Lacasse ne doit pas être tenu responsable de cet état de choses, encore moins d'être démis de ses fonctions de gérant, car depuis l'élimination de nos Alouettes, en mars dernier, les assistances payantes à fréquenter l'amphithéâtre sportif de la rue Melançon ne se sont guère montrées encourageantes, non pas parce que nos autres équipes de hockey n'offraient pas du jeu intéressant, mais bien parce que la plupart du temps, les sportifs locaux ignoraient que les spectacles valaient vraiment la peine d'être vus et encouragés. Exemple: ligue commerciale, clubs juvéniles de la police, pour ne nommer que ces deux-là. Ce qu'il faudrait et ce qu'il aurait dû y avoir au tout début, c'est un directeur de publicité attaché à la direction. Ce dernier, par une adroite et saine publicité, fera monter et même tripler les assistances, non pas à un seul genre de spectacles, mais bien à tous, quels qu'ils soient: boxe, hockey, tennis, lutte, etc...

TOD CAMPEAU EST DE RETOUR

Le sympathique et populaire Tod "Beau brummel" Campeau est de retour parmi nous. Tod, qui, soit dit en passant, a déjà porté le chandail bleu-blanc-rouge du Canadien de la ligue Nationale, en 1947-48, a connu une belle saison à Cincinnati. Il a terminé en troisième place chez les compteurs du club, en accumulant 30 buts et 40 assists, pour un beau total de 70 points en 65 parties.

Incidemment, Tod nous a communiqué une excellente nouvelle, soit qu'au mois de juin prochain, il épousera la gentille et charmante Lucienne Godbout, de Valleyfield. Disons que Tod est le troisième membre des anciens mousquetaires, qui étaient Nadon, Locas, Campeau et l'auteur de ces lignes, à convoler en justes noces. Prochainement nous vous raconterons l'histoire de ces mousquetaires du hockey, du golf et du tennis qui ont écrit et qui écriront sans doute encore de très belles pages sportives. Pour en revenir à Tod, disons que son choix est des plus judicieux et nous lui souhaitons beaucoup de bonheur dans sa future carrière conjugale.

TOUTES NOS EXCUSES

A la dévouée et gentille présidente Mlle Thérèse Maisonneuve, ainsi qu'aux membres de la Ligue de Quilles du Woolworth, si, à cause de circonstances incontrôlables, nous sommes forcés de remettre à la semaine prochaine les rapports sportifs de cette populaire ligue féminine. Encore une fois, toutes nos excuses.

AUTOUR DU FOYER

POLIR LA SURFACE. DEUX COUCHES DE PEINTURE À L'EXTÉRIEUR. LONGUEUR DU DESSUS: 74"- PIEDS:17"- PLANCHETTES:24"- HAUTEUR DU DOSSIER:20". DEUX COURTES PIÈCES DE 2"X4" SUPPORTENT L'ESSIEU, ASSUJETTIES AU MOYEN DE SOLIDES CRAMPONS. LE DOSSIER SE LÈVE OU SE BAISSE PAR LE JEU D'UNE PAIRE DE SUPPORTS À CRANS.

NUMÉROS DE MAISON

APLANISSEZ LA SURFACE D'UN MORCEAU DE CONTREPLAQUÉ OU DE VIEUX PIN. FIXEZ LES NUMÉROS EN CORDAGE AU MOYEN DE CLOUS OU DE FILS PASSÉS À TRAVERS DE PETITS TROUS. APPLIQUEZ DEUX COUCHES DE VERNIS SPAR SUR TOUTE LA PLAQUE.

UNE SÉRIE DE CONSEILS PRATIQUES PRÉSENTÉS PAR Molson's COMME SERVICE AU PUBLIC

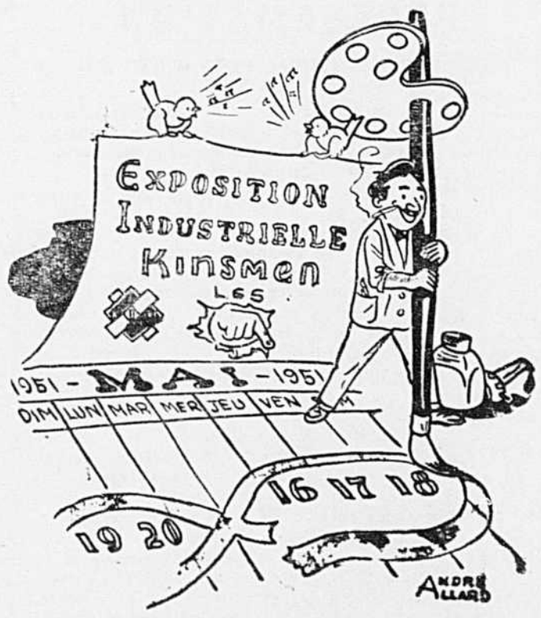

LA VOITURE QUI RESISTE LE MIEUX POUR LE PRIX QUE VOUS PAYEZ.

La fameuse nouvelle

HUDSON HORNET

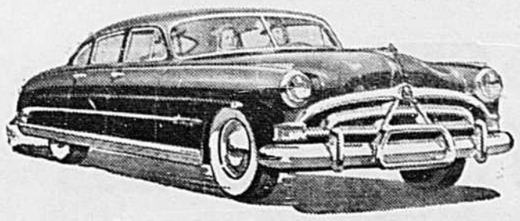

Voyez-la au:

GARAGE MOOSE HEAD

MONTEE MONTIGNY, — TEL.: 3666 — ST-JEROME

THE EAGLE LUMBER Co.

Pourquoi toujours rester à loyer?

Dans dix ans vous auriez payé votre maison par le loyer que vous donnez mensuellement et regretterez de ne pas avoir bâti plus tôt.

Consultez-nous pour vos matériaux de construction, tels que: Bois de toutes dimensions, lambris, Papiers bardeaux, Insul-brick, Wall-board, Donnacona, Portes et panneaux en merisier ou pin rouge.

MANUFACTURIER DE PLANCHER DE BOIS FRANC DE MARQUE "PERFECTION"

THE EAGLE LUMBER CO. LTD

TEL: 3529

300 ST-JANVIER — SAINT-JEROME

Je vous verrai au SALON du SPORTSMAN

FORUM de MONTRÉAL

3-4-5-6 MAI

PLUS ÉLABORÉ et PLUS INTÉRESSANT QUE JAMAIS!

14 ATTRACTIONS PALPITANTES

- Golf à la "virtuose"
- Acrobaties sur planche basculante
- Tir sensationnel
- Pêche magique
- Phoque savant
- Plongeons comiques
- Sciage
- Roi des cowboys canadiens
- Nage aquabatique
- Ours savants
- Chiens rapporteurs
- Danses indiennes
- Exhibition au ballon d'exercice
- Equilibrisme en canot

plusieurs autres attractions supplémentaires

Sous les auspices de LA SOCIÉTÉ DES PÊCHEURS SPORTIFS et de LA FÉDÉRATION DES ASSOCIATIONS DE CHASSE ET DE PÊCHE DU QUÉBEC

AMENEZ TOUTE LA FAMILLE!

Le 3 MAI
Spectacle du soir seulement à 8.30 P.M.

Les 4, 5, 6 MAI
Spectacles en matinée et en soirée
2.30 et 8.30 P.M.
ADULTES . . $1.50
ENFANTS . . . 50¢

Pour renseignements téléphoner au Forum Wilbank 6533

Cette année-AU FORUM DE MONTRÉAL

LE COIN DE STE-ADELE

FETE à notre club de hockey: Plus de 300 personnes y participent. Le club de Hockey Ste-Adèle, finaliste dans la Ligue de Hockey du Nord, fut fêté samedi soir le 21 avril au Ste-Adèle Lodge, par le Comité des Sports de la Chambre de Commerce.

Le club de Ste-Adèle a connu une saison exceptionnelle cet hiver avec des talents locaux, venant près de remporter le championnat de la Ligue du Nord; notre Comité des Sports désirait lui rendre un témoignage d'appréciation en demandant à tous les membres de la Chambre de Commerce ainsi qu'à tous les citoyens de Ste-Adèle et de la région d'assister à cette fête qui fut également la dernière organisation du Conseil d'Administration actuel de la Chambre de Commerce.

Au cours de cette soirée un superbe briquet "Ronson" fut remis à chacun des joueurs de la part de la Chambre de Commerce et on n'oublia pas l'excellent gérant et instructeur de nos joueurs M. l'abbé Jules Paquette, vicaire.

Les Compagnons du Masque furent les artistes invités tandis que Ted Elfstrom et son orchestre firent les frais de la musique.

LES ELECTIONS à la Ch. de Commerce: — Ces jours derniers tous les membres de la Chambre de Commerce de Ste-Adèle recevaient par la voie de la poste un bulletin donnant droit de participer à l'élection de onze directeurs. A tous les membres fut présentée une liste de 19 candidats judicieusement choisis et consentant à remplir, s'ils y sont désignés par les votes, leur fonction et les charges de directeur de notre Chambre de Commerce.

Les candidats à la charge de directeur furent MM. L. Philippe Barbeau, Gaston Charest, Roger Couillard, Hervé Forget, Omer Gagné, Maurice Lupien, André Lambert, Robert Leblanc, Charles Lapointe, Camille Légaré, Samuel Malo, Bernard Ouimet, Fernand Montplaisir, Guy Prince, Edouard Robert, Louis Cochand, Herménégilde Fleury, H. Paul Valiquette, et Léo Marin.

Il fallut donc, à chacun des membres d'élire à son choix onze Directeurs et de remettre à la poste dans une enveloppe donnée à cet effet son vote. Mercredi soir dernier, le 25 avril les Directeurs élus se choisirent entre eux un Président, un Vice-président et un Secrétaire-trésorier.

M. Roland Liboiron président actuel de la Chambre de Commerce de Ste-Adèle devient pour la prochaine année président honoraire et aura droit de participer aux réunions du nouveau conseil de la Chambre de Commerce.

SOCIETE d'Horticulture: — Ce soir, vendredi le 27 avril 1951, les membres de la Société d'Horticulture de Ste-Adèle sont invités à se réunir à la salle du Red Room du Ste-Adèle Lodge.

Des films seront présentés ainsi que des conseils appropriés pour voir à l'embellissement de nos fermes et de nos parterres seront donnés.

CERCLE des Fermières: — Le Cercle des Fermières de Ste-Adèle annonce l'organisation de cours de Tissage qui seront donnés par une technicienne du gouvernement. Ces cours débuteront le 7 mai prochain.

LE COMITE de la J.O.C.F.:— Les membres du Comité de la J.O.C.F. de Ste-Adèle sont actuellement à se préparer fébrilement à organiser les différentes activités qui ont lieu à l'occasion de la fête des Mères. Tous les membres sont à l'oeuvre.

Samedi, le 21 avril M. L. Philippe Barbeau donnait un cocktail à son domicile en l'honneur des quelques membres de la Chambre de Commerce. Tous les invités goûtèrent fort bien les quelques minutes passées chez leur hôte si aimable.

A St-Jérôme, le 3 mai

JACQUES NORMAND, le fameux chanteur fantaisiste canadien ,sera en notre ville ,le 5 mai, où il participera, au manège militaire, à la danse qui sera organisée au profit de l'équipe de hockey des Alouettes. Il sera accompagné au piano par Billy Monroe "le fantôme au clavier".

Deux orchestres de danse feront les frais de la musique, ce soir-là. On entendra d'abord un ensemble musical de grande réputation de Montréal; plus tard, on aura la chance de danser aux rythmes de la musique fournie par un orchestre de nègres fort populaire.

Rév. Père M.-M. Desmarais à St-Jérôme

La Chambre de Commerce des Jeunes sera l'hôte du R. P. Marcel-Marie Desmarais, O.P., le 8 mai prochain, à la salle des Chevaliers de Colomb. Ce célèbre orateur, prédicateur et conférencier donnera une causerie intitulée "Les syncopes de l'amour conjugal". Les billets qui déjà s'enlèvent rapidement, sont en vente à la Pharmacie Prud'homme, rue St-Georges, et a la Pharmacie Ste-Paule, rue Labelle; ils sont offerts au prix de 75c. Il y a quelques billets à $1.00.

Nouveaux compteurs de stationnement

Le Conseil municipal étudie présentement l'opportunité d'installer de nouveaux compteurs de stationnement sur la rue Labelle, entre les avenues du Palais et Godmer, sur le côté est de la rue, à la demande des résidents de cette partie de rue. En même temps, le conseil décrètera le stationnement interdit sur le côté ouest de la même rue.

Sur la recommandation du directeur de police, il est fort possible que des compteurs soient également installés sur l'avenue Parent, entre les rues Labelle et de Villemure, de même qu'en certains autres endroits, où la circulation est intense et où le stationnement prolongé cause nuisance.

Quand on constate l'amélioration apportée au trafic sur la rue St-Georges, et ailleurs où des compteurs ont été installés, on ne peut qu'approuver une telle initiative, car tout en même temps, la cité profite d'un revenu assez substantiel

Au théâtre Rex

"LES AMOURS DE CARMEN", cette nouvelle adaptation (fidèle) de la célèbre nouvelle de Prosper Mérimée, qui passe dès dimanche au Rex, mérite assurément, d'éclipser le souvenir des précédentes versions cinématographiques de "Carmen".

Cela tient d'abord à l'éblouissante interprétation de Rita Hayworth. Jamais on ne l'aura vue si éclatante de beauté, parée d'autant de séduction et aussi excellente comédienne. Il ne fait pas de doute que le rôle de Carmen restera pour longtemps la meilleure interprétation de cette actrice. Son talent indéniable de danseuse s'exprime aussi dans deux ou trois scènes remarquables où elle interprète avec une frénésie endiablée le flamengo sévillan.

Cela tient aussi à l'intelligence avec laquelle le film fut conçu. Charles Vidor a heureusement évité le poncif de l'opéra-comique filmé. Il a fait des "Amours de Carmen" un excellent film d'action et d'amour. Enfin, la chaude atmosphère espagnole a été très heureusement évoquée, par le technicolor, dans un luxe de décors romantiques où l'idylle tragique de Rita et de Glenn Ford prend enfin son véritable sens symbolique, celui de la fatalité destructrice de la passion amoureuse.

Si Glenn Ford, malheureusement, manque un peu de chaleur dans son rôle, on n'oubliera pas de sitôt le puissant jeu du bel acteur Victor Jory, en Garcia.

Un film sur l'ouest américain sans les galopades effrénées et les pétarades habituelles pourra sembler insipide aux amateurs du genre, mais "LE TRAITE DU FAR WEST", la nouvelle version en couleurs du roman d'Owen Wister, au Rex, demeure, dans sa sobriété voulue, un film de fort bon goût.

C'est l'histoire d'une jeune institutrice qui s'exile volontairement vers une contrée encore sauvage, et de son idylle avec le "Virginian", un des pionniers— et le maître incontesté — de l'endroit, dont elle ne peut d'abord pardonner tous les gestes, et que ses façons de rendre justice effraient. Elle ne peut facilement comprendre qu'il fasse appréhender son meilleur ami, Steve, pour simple complicité dans le vol d'un troupeau. Il y a, évidemment, un traître, dont l'exécution par le Virginien marquera le début d'une ère nouvelle pour la petite ville naissante.

Joel McCrea personnifie avec beaucoup de sobriété le maître de la place; Sonny Tufts est débonnaire et sympathique dans le rôle de Steve alors que la jolie Barbara Britton campe une institutrice d'une exquise féminité. Brian Donlevy joue le traître avec son aisance habituelle.

Sans être un chef-d'oeuvre, "Le Traître du Far-West" tranche nettement sur les innombrables "westerns" qu'on nous présente habituellement.

(Comm.)

M. GILLES DESROCHES, ci-devant gérant de rédaction du "Canada" de Montréal et ancien directeur de l'Information de "La Tribune" de Sherbrooke, qui vient d'entrer au service de John Price Jones Company (Canada) Limited. Il est préposé aux aux clients de langue française de cette firme montréalaise spécialisée en relations extérieures et en campagnes de souscriptions.

Au théâtre du Nord

Samedi, Dimanche, Lundi et Mardi vous aurez le plaisir de voir et entendre l'inénitable Maurice CHEVALIER et Marie DEA, Pierre RENOIR dans "PIEGES" c'est une comédie dramatique le drame consiste en la disparition de onze jeunes filles, disparition presque consécutive et dans des circonstances des plus mystérieuses, Adrienne Charpentier une amie d'une des disparues, apporte quelques renseignements d'après une dernière conversation avec son amie la dernière qu'elle fut vue. De là s'enchaine tout le drame et grâce au flair d'Adrienne et du beau travail de la police tout le mystère s'éclaircit. N'oubliez pas le côté gaie comme seul Maurice Chevaliers et ses Chansons peuvent vous charmer et vous faire oublier tous vos soucis. En programme double avec une Version Française et qui a pour titre "JANE EYRE" avec Joan Fontaine et Orson Welles. C'est l'histoire d'une jeune orpheline, Jane, qui a eu une enfance malheureuse et qui, devenu jeune fille devient la gouvernante de la petite fille d'un riche propriétaire que tourmente un mal secret. Jane se prend de sympathie pour cet homme qu'elle voit malheureux. Il lui demande de l'épouser elle accepte. Le jour du mariage, Jane apprend tout le mystère de ce grand château, malheureuse, elle se sauve. Elle reviendra plus tard et enfin sera heureuse avec ce mari qu'elle aime tant. Enfin Mercredi, Jeudi et Vendredi le Théâtre du Nord présentera une délicieuse comédie musicale: Ray Ventura et ses Collégiens dans "Feux de Joie" c'est l'aventure de plusieurs jeunes gens récemment libérés du régiment. Au milieu d'une foule d'aventures qui vous feront rire plus d'une fois, ils se mettent en tête de relancer un hôtel de la Côte d'Azur ,cela ne va pas sans de nombreuses complications qu'ils surmontent dans la bonne humeur et accompagné de nombreuses chansons qui sauront vous plaire. L'autre film au programme est un film en couleurs et rempli d'action et d'imprévu qui saura aussi vous distraire, ce film a pour titre "Three Godfathers" avec John Wayne et Pedro Armandariz. Jeudi fête de l'Ascension ce théâtre sera ouvert toute la journée de 1 heure à 11 heures.

(Comm.)

Le pont . . .

(suite de la page 1)

la soumission choisie par le gouvernement.

La question est revenue sur le tapis à la séance de lundi soir dernier, alors que les échevins Jos. Chartrand et Arthur St-Jean se sont déclarés en faveur d'accepter l'octroi et les conditions posées. La discussion reprit alors de plus belle et le Maire Léopold Nantel expliqua les divers points sur lesquels il se basait pour en conclure que la proposition n'a aucun avantage pour la ville; il valait mieux pour cette dernière d'en rester aux procédures déjà prises à la suite de l'approbation par les citoyens d'un emprunt de $90,000.00 pour la construction de ce pont par la ville, suivant les plans et estimés préparés à sa demande, sans quoi elle sera forcément de payer les honoraires de ces plans en plus des nouveaux frais qui seront occasionnés pour de nouveaux plans et estimés, dont la confection et les procédures entraîneront sans aucun doute des délais supplémentaires, lesquels auront pour résultat inévitable de priver au moins jusqu'à l'an prochain, la Paroisse de Ste-Paule et la population entière, d'un pont dont on a tant besoin.

Cependant, de toute cette discussion entre les membres du Conseil, il en est résulté une entente et l'on en est venu à la conclusion de demander au Ministère des Travaux Publics, de bien vouloir soumettre à la Ville un plan préliminaire et des estimés sur le pont projeté, afin de permettre au Conseil d'étudier de nouveau la question et de prendre une décision. Cette résolution sera transmise au député Me J. L. Blanchard pour être présentée à l'Honorable Lorrain.

En l'occurrence, la position prise par le Conseil municipal semble des plus sages et ce dernier sera en meilleure situation pour juger de la valeur de l'offre du gouvernement, même si celui-ci conserve l'initiative de l'exécution des travaux.

Nouvelles . . .

(suite de la page 1)

le bureau du gérant seront peinturés.

Une arène de lutte et de boxe vient d'être achetée par la Ville des Chevaliers de Colomb, car on sait que bientôt commenceront à l'aréna les séances de lutte organisées par MM. Gareau et Ouellette. La proposition de M. Clovis Lecouedic d'installer un système d'éclairage pour cette arène est acceptée.

En vue de la prochaine saison de baseball qui doit commencer sous peu, des grillages seront installés aux fenêtres de l'aréna du côté du terrain de jeux.

Une plaque commémorative sera bientôt installée à l'aréna municipal. Cette plaque portera l'inscription suivante: "Aréna municipal - Construit en 1950" de même que les noms des membres du Conseil municipal actuel de l'ingénieur en charge, de l'architecte et de l'entrepreneur général.

Abonnez-vous à "L'Avenir du Nord"

La caste des . . .

(suite de la page 1)

Pour démontrer que la province de Québec retourne au régime des castes, il suffirait de citer quelques exemples comme celui des Petits-Numéros. — Peut-on trouver plus caste que ça?

Larousse donne de la caste les deux définitions suivantes: 1—"Coterie, ensemble des parents, des amis, des partisans de quelqu'un"; 2—"Classe de citoyens distinguée et isolée des autres classes par ses *privilèges exclusifs* ou par les charges qui lui sont propres, ou même par ses moeurs, ses habitudes particulières".

Est-ce que ces deux définitions n'englobent pas la caste grandissante des Petits-Numéros?

Une brève enquête nous a permis d'apprendre que les quelque 125 premiers numéros étaient jadis réservés aux ministres et à certains hauts fonctionnaires. Je suppose qu'un certain nombre d'"amis" se glissaient parmi ces privilégiés. Apparemment, on était flatté de détenir un petit numéro. Mais on était tenu de se conformer à la loi générale.

En ce temps-là, les détenteurs de petits numéros n'étaient protégés par aucun système de cachette.

Aujourd'hui, c'est bien différent. Même la Police d'une ville importante comme Québec est incapable d'obtenir la liste des automobilistes détenant non plus 125, mais 2,000 petits numéros réservés.

Voilà une centralisation — aie! aie! — qui ne facilite pas le travail pourtant difficile et nécessaire de la Police.

L'affaire est d'autant plus importante que les automobilistes ont à se plaindre de plusieurs Petits-Numéros, qui agissent comme si les routes leur appartenaient, ils faisaient partie d'une caste... intouchable.

Quand on sait que la statistique des accident sur les routes du Québec est la plus macabre d'Amérique, on exige la justification de cette caste grandissante des Petits-Numéros, — qui sera doublée ou triplée cette année.

Nous reconnaissons avec plaisir que la grande majorité des Petits-Numéros savent rester dignes sûr la route. Mais on aurait dû prévoir que le seul fait de constituer une telle caste intouchable serait de nature à faire tourner les têtes légères, toujours les plus avides de privilèges. L'assurance de l'impunité est, pour plusieurs, une invitation à violer les lois. Le désir de plaire aux "amis" ne devrait compter pour rien, en regard de la sécurité routière, de la justice sociale et de l'idéal démocratique.

Les articles de la présente rubrique sont publiés sous la responsabilité morale de l'"OPINION LIBRE", service de rédaction dirigé par Eugène L'Heureux. — Adresse postale: 2, de Callières, Québec.

PROCLAMATION

SEMAINES DU GRAND NETTOYAGE ET DE L'EMBELLISSEMENT

Comme par les années passées la commission d'Hygiène du Conseil municipal, fait appel à la coopération de la population Jérômienne pour lui aider à donner à notre Cité son cachet "personnel" de propreté.

La période du grand nettoyage aura lieu du 7 au 20 mai inclusivement.

La Commission d'Hygiène invite donc tous les citoyens à faire un nettoyage complet des cours, parterres, terrains vacants, etc., à faire le peinturage des résidences, clôtures, et dépendances, à planter des arbustes et des fleurs.

Des voitures, fournies par la Cité feront le ramassage des déchets de toutes sortes; ces déchets devront être placés en un endroit facile d'accès.

Le ramassage se fera aux endroits et jours ci-dessous mentionnés;

QUARTIER ST-JOSEPH — Partie nord jusqu'à l'avenue Godmer, les 7, 8, 9 et 10 mai.

QUARTIER ST-JOSEPH — Partie sud, et Quartier Labelle, de l'avenue Godmer à l'avenue Latour, les 11 et 12 mai.

QUARTIER ST-JEAN-BAPTISTE — De l'avenue Latour vers le sud, les 14 et 15 mai.

QUARTIER ST-LOUIS — En commençant au nord et se dirigeant vers le sud, les 16, 17, 18 et 19 mai.

SAINT-JEROME est la Reine du Nord; c'est pourquoi a cun effort ne doit être épargné pour la rendre et la conserver ACCUEILLANTE, PROPRE, GAIE, et digne de ses visiteurs.

LA COMMISSION D'HYGIENE,

(Signé) *Antonio S. Lebeau* Président — (Signé) *Adolphe Clark,* Inspecteur Sanitaire.

Saint-Jérôme, 2 avril 1951. (20-27)

Toujours un bon programme

Tél.: 4388 REX St-Jérôme

L'endroit où vous verrez le meilleur spectacle!

Vendredi, samedi 27-28 avril

TYRONE POWER — MICHELINE PRESLE
dans un grand film de guerre
"AMERICAN GUERILLA in the PHILLIPINES"
en superbe Technicolor
aussi JANE WYATT et JOHN DALL, dans
"MAN WHO CHEATED HIMSELF"

Dimanche, lundi, mardi 29-30 avril-1 mai

Deux grands films parlant français

Pour la première fois en français et au même programme
JOEL McCREA — SUNNY TUFTS
dans
"LE TRAITRE DU FAR WEST"
en Technicolor

Mercredi, jeudi 2-3 mai

Trois grands films au même programme
JOAN FONTAINE — JOSEPH COTTEN
dans
"SEPTEMBER AFFAIR"
aussi RICHARD CONTE — AUDREY TOTTER dans
en attraction supplémentaire
"UNDER THE GUN"
JOHN BARRYMORE Jr.
dans
"HIGH LONESOME"
en Technicoler

BIENTOT SUR NOTRE ECRAN
"Abbott and Costello Meet the Invisible Man"

Service de vaisselle de 68 pièces
"DU BARRY" en or 22 carats
Offert aux dames tous les Jeudis et Vendredis

NOUVEAU BUREAU:

M. L.-P. RAYMOND, O.D.,
OPTOMETRISTE

annonce à sa clientèle qu'à partir de mardi, le 1er mai, son bureau sera situé à

310, rue St-Georges, St-Jérôme
(EDIFICE WOOLWORTH)

Théâtre du Nord
430, RUE LABELLE, TEL.: 3520

Sam., Dim., Lun., Mar. 28-29-30 avril-1er mai

L'unique Maurice Chevalier et Pierre Renoir
dans
"PIEGES"
en programme double avec une version française
"JANE EYRE"
avec
JOAN FONTAINE et ORSON WELLES

Mer., Jeu., Ven. 2-3-4 mai

"FEUX DE JOIE"
avec
"Ray Ventura et ses Collégiens"
en programme double avec un film en couleurs
"THREE GODFATHERS"
avec
JOHN WAYNE et PEDRO ARMENDARIZ

JEUDI, FETE DE L'ASCENSION,
CE THEATRE SERA OUVERT TOUTE LA JOURNEE, DE 1 HEURES A 11 HEURES

COMMANDES POSTALES EXECUTEES RAPIDEMENT

- Bandes herniaires
- Corsets maternité
- Bas élastiques
- Supports pour hommes
- Béquilles, etc.

CHOCOLATS ET BONBONS

Laura Secord, Betty Ann, Black Magic, Dairy Box

TELEPHONES: 3571 - 3572

PRESCRIPTIONS
PHARMACIE
WILFRID PRUD'HOMME
La pharmacie la mieux assortie et la plus importante du district
PRODUITS REXALL
341, RUE ST-GEORGES, SAINT-JEROME

LIVRAISON TOUS LES JOURS DE 8. H. 30A .M. A 10 H. P.M
DIMANCHE, 10 H. A.M. A 9 H. P.M.

Parfums ET Lotions

Chanel — Renoir — Worth
Coty — Guerlain — Lanvin
Schiaparelli — Houbigant
Beau Belle — Rigaud — Ciro
Prince Matchiabelli — Caron
Golden Chance — Lucien
Lelong — Crêpe de Chine
De Millot — Robert Piguet.

PRESCRIPTIONS REMPLIES AVEC SOIN.