FETE DU JOUR:
SAINT CLAUDE
Soleil: lever 5 h. 06; coucher 8 h. 40
Lune: lever 7 h. 32; coucher 11 h. 50
TEMPS PROBABLE:
BEAU ET FRAIS
Maximum : 60 — Minimum : 40

LA PRESSE

LE JOURNAL DONT LES EDITIONS PRINCIPALES ONT LE PLUS FORT TIRAGE MOYEN DE TOUS LES QUOTIDIENS DU CANADA

EN AVANT TOUJOURS
Au cours de la semaine dernière, le tirage total de la "Presse" a excédé
1,000,000
de copies.

48e ANNEE—No 197—24 PAGES —1e SECTION— EDITION QUOTIDIENNE—MONTREAL, MARDI 7 JUIN 1932 PRIX: DEUX CENTINS

Le budget de guerre français sera réduit

Le premier ministre Herriot déclare que la France contribuera ainsi au désarmement mais réitère sur le désarmement et les réparations les mêmes vues que ses prédécesseurs.

APPEL POUR LA POLOGNE

(Service de l'United Press, spécial à la "Presse")

Paris, 7.—La déclaration ministérielle d'Herriot engageait le gouvernement à la paix mais n'indiquait pas de changement dans l'attitude de la France envers le désarmement et les réparations. Elle était presque identique aux déclarations précédentes des cabinets nationalistes Laval, Poincaré et Tardieu, ce qui montre que les élections ont fait glisser le parlement à gauche mais n'ont pas modifié la politique extérieure française.

"Le gouvernement est favorable à toutes les solutions, même partiales, permettant une réduction des dépenses militaires sans compromettre la sécurité nationale, dit M. Herriot... Notre conception des réparations est que la France ne peut tolérer qu'aucune nation proteste non seulement les traités mais les accords protégés par l'engagement d'honneur des signatures."

Appel pour les Polonais

(Service de la Presse Associée)

Paris, 7—En ouvrant la session de la Chambre des députés aujourd'hui, le président, Pernand Bouisson, a prononcé un appel en faveur de la protection de la Pologne contre une agression. Il a fait une déclaration à ce sujet que l'on considère être une allusion à l'Allemagne et à la Russie.

"Une nation qui cherche à augmenter sa puissance en ruinant sa voisine se ruine généralement elle-même en agissant ainsi", a dit M. Bouisson.

Il a déclaré que le seul moyen de résoudre les problèmes touchant les questions économiques ainsi que le désarmement dans le monde est la coopération de toutes les nations, "ce qui consoliderait la paix que veut la France", a-t-il dit.

Budget militaire diminué

Paris, 7 — Le premier ministre Edouard Herriot, dans sa première déclaration devant le parlement, aujourd'hui, a promis que son gouvernement effectuerait immédiatement des économies dans le budget du ministère de la guerre comme contribution à la cause du désarmement.

Le gouvernement, dit-il, prendra "une attitude déterminée à la conférence de Lausanne, la semaine prochaine, contre les violations des traités et contrats entre nations". Il laisse cependant la porte ouverte à des négocations sur les réparations en déclarant qu'il serait prêt à discuter à Lausanne "tout projet qui, sur une base de réciprocité, semblerait conduire à une plus grande stabilité du monde et à des réconciliations."

Son administration, dit-il, basera toutes ses politiques sur un désir de collaboration internationale dans les domaines économique et politique.

Résoudre la crise

(Service de l'United Press, spécial à la "Presse").

Paris, 7. — (Par Ralph Heinzen). —Le président Albert Lebrun a exhorté le parlement aujourd'hui à éviter la politique de partis et à travailler avec le gouvernement d'Edouard Herriot à résoudre la grave crise économique et à collaborer avec les autres nations dans l'intérêt de la paix et du bien-être mondial.

Herriot demandera un vote de confiance ce soir et l'on prévoit qu'il obtiendra une grosse majorité.

Le message présidentiel a été lu par les présidents du Sénat et de la Chambre lesquels, dans leurs allocutions d'ouverture ont insisté sur l'ampleur de la tâche à accomplir et demandé aux législateurs de ne pas tergiverser, mais de se concentrer sur les mesures destinées à remédier à la crise économique.

Puis Herriot lut sa déclaration ministérielle, tandis que le vice-président René Renoult la lisait au Sénat. Des interpellations et un débat sur la politique du cabinet précéderont le vote de confiance.

Paris appuiera la S. D.N.

Le message du président Lebrun donnait la première indication officielle de l'importance de la crise économique en France. Sur les questions extérieures, il rappela la nécessité pour toutes les nations de respecter leurs signatures dans les traités et il promit que la France appuierait fermement la Société des Nations.

"Comme arbitre impartial entre les partis, disait le message présidentiel, je cherche l'harmonie que les préoccupations nationales exigent de plus en plus chaque jour. La situation actuelle requiert la plus stricte attention. Nous ne devons pas avoir peur de l'envisager mais nous devons y puiser de nouvelles raisons d'agir. Une crise économique d'importance exceptionnelle à cause de sa gravité et de sa durée s'est emparée du pays. La crise menace les oeuvres de la France comme elle a ébranlé les fondations essentielles du monde".

Un oeil gênant

Londres, 7.—Le premier ministre Ramsay MacDonald est revenu à Downing Street aujourd'hui après une période de convalescence à Lossiemouth, Ecosse, causée par une opération à un oeil.

"Je me sens très bien, dit le premier ministre, mais mon oeil me gêne un peu."

Nombreux morts à la suite d'un feu à Cleveland

Une explosion mystérieuse cause un incendie dans un hôtel-appartement.

(Service de l'United Press, spécial à la "Presse".)

Cleveland, Ohio, 7. — On effectuait des recherches aujourd'hui dans les ruines fumantes d'un hôtel-appartement de la ville basse, dans lequel 500 personnes demeuraient, afin de retrouver 15 des locataires qui ont été portés comme disparus après une explosion mystérieuse suivie d'un incendie qui aurait causé la mort d'au moins huit personnes.

Huit cadavres ont déjà été découverts dans les ruines et les sauveteurs ont annoncé que deux autres sont ensevelis sous les décombres d'une seule pièce. Les victimes dont on connait l'identité sont: C.-W. Werner; Mme Anna Mitchell, âgée de 70 ans, concierge qui fut brûlée vive dans son appartement situé au troisième étage.

Une trentaine de personnes ont été blessées.

Des sauvetages héroïques eurent lieu lorsque pompiers, constables et spectateurs coopérèrent au transport loin des flammes de vieux locataires.

Une foule énorme entoura les ruines peu après l'explosion. Des passants attardés, revenant de gaies soirées dans les cabarets de nuit de la ville, prêtèrent main-forte. Un groupe de prêtres de la cathédraie Saint-John, ayant à leur tête Mgr Joseph Smith, se joignirent aux sauveteurs.

Dans le hall de l'hôtel Hollenden, où plus de 80 rescapés furent conduits, des scènes de souffrance et de misère étaient innombrables. Les médecins de l'hôtel pansèrent tous les blessés.

Nulle trace encore de Sullivan et Kuehnert

Saint-Jean, Terre-Neuve, 7. — Il ne restait guère d'espoir aujourd'hui de retrouver vivants le pilote Arthur Sullivan et le docteur Karl Kuehnert. Après avoir appris hier par des rapports de Battle Harbor et de Fox Harbor, sur la côte du Labrador que l'on avait entendu le moteur d'un aéroplane peu après le départ de Sullivan et de Kuehnert de St. Anthony, il y a une semaine, Charlie Hubbard et ses deux compagnons de Winthrop, Mass., ont passé la journée dans les airs à survoler la partie du Labrador à l'ouest de la côte, mais ils n'ont trouvé aucune trace, et ils sont revenus à la fin de l'après-midi d'hier à St. Anthony.

Hier matin, M. H.-D. Wardle a pris à son bord Mme Sullivan, mère de l'aviateur disparu, pour survoler la région de la baie Notre-Dame. Des recherches seront faites par l'avion de la compagnie Canadian Airways, tout le long des 250 milles de côte de la péninsule nord.

Déjà le steamer "Grenfell" a visité toute cette côte, sans que l'on découvrit rien.

Zone à rétablir

(Service de l'United Press, spécial à la "Presse").

La Haye, Hollande, 7. — Le droit de la France de supprimer l'ancienne zone franche à la frontière suisse a été dénié aujourd'hui par un verdict de 6 à 5 à la Cour de justice internationale qui a décidé que l'ancienne frontière devrait être rétablie avant le premier janvier 1934. Cette zone fut supprimée en 1923 et la dispute fut soumise à la Cour internationale en 1928. Cette zone avait été établie en 1825.

Mésentente sur le désarmement

(Service de l'United Press, spécial à la "Presse")

Genève, 7. — Le comité de direction de la conférence mondiale de désarmement serait à considérer un ajournement indéfini à cause de l'échec des divers comités qui ont essayé d'arriver à des accords satisfaisants sur la réduction ou la limitation des armements.

Les groupes étudiant les armes terrestres, aériennes et navales n'ont pu s'entendre sur la définition des armes qui sont offensives et de celles qui sont défensives. Il y a de grandes divergences de vues sur le point où la limitation devrait commencer. Des observateurs se demandent conséquemment ce que la commission générale de la conférence pourrait bien faire quand elle recevra les rapports des divers comités.

On croit que le comité de direction fera connaître sa décision sur la continuation ou l'ajournement de la conférence au début de la semaine prochaine.

La marche des vétérans américains sur Washington









1—Groupe de vétérans en marche vers le Capitole où ils vont réclamer du Congrès le paiement de leur boni de deux millions, s'arrêtant afin de bourrer leurs matelas avec le foin fleurant bon d'un champ des environs de la capitale; 2—vétérans se construisant des baraques tandis qu'ils font le siège de Washington le 4 juin; 3—vraie cuisine militaire en plein air sur les trottoirs des rues de Washington; l'un surveille la cuisson, un autre attise le feu, un troisième pèle les légumes; 4—arrivée de gais lurons qui comptent bien faire triompher leurs légitimes revendications. Douze mille vétérans sont déjà arrivés et huit mille autres sont en route, venant de toutes les parties des Etats-Unis.

4,000 vétérans sont en parade dans Washington

La police craignait des troubles occasionnés par les communistes.

New-York, 7 — De nouveaux contingents de vétérans protestataires se dirigeaient encore aujourd'hui vers Washington, sur des trains de fret, dans des camions empruntés aux Etats, et par toutes sortes de moyens de transport, afin d'appuyer de leur présence l'appropriation d'une somme de 2 milliards pour le boni. A Washington c'était jour de parade. La police craint que des communistes se joignent aux vétérans et occasionnent des désordres. Un complot aurait même été découvert. Afin de parer à toute éventualité, la police a mis des câbles le long de l'avenue Pensylvanie. Mais ce n'est pas tout ce que prétendent faire les vétérans pour impressionner le Congrès en leur faveur. M. l'abbé James-R. Cox, qui conduisit un bataillon de chômeurs à Washington, l'hiver dernier se demandait aujourd'hui s'il accepterait de se faire le porte-parole des vétérans, qui prétendent ne pas réclamer une allocation, mais un salaire qui leur est dû depuis 14 ans.

Mlle Amelia Earhart invitée en Belgique

(Service de l'United Press, spécial à la "Presse").

Paris, 7. — Amelia Earhart Putnam a accepté une invitation du roi et de la reine de Belgique de visiter Bruxelles où elle recevra la médaille d'or de l'Aéro-club royal en témoignage d'appréciation pour son survol de l'Atlantique.

Mlle Earhart sera reçue par l'ambassade des Etats-Unis à Bruxelles. Elle sera reçue par le Sénat français cet après-midi et partira en train pour Rome, ce soir, arrivant à Milan demain matin. Elle se propose de monter dans un avion piloté par l'as italien, le major Arturo Ferrarin pour faire le trajet Milan-Rome, arrivant dans la capitale à midi.

Suivant le programme actuel, Mlle Earhart s'envolera de Rome pour Paris, repartira lundi pour Bruxelles et s'embarquera pour New-York sur le paquebot français "Ile de France", mardi le 14 juin.

Y a-t-il emprunt ?

(Service de l'United Press, spécial à la "Presse".)

Tokio, 7—Un porte-parole du gouvernement a nié la rumeur que des négociations étaient commencées avec le gouvernement français pour un prêt de 300,000,000 de francs-or à l'Etat indépendant de Mandchoukouo. Le porte-paroles dit que le gouvernement ne savait pas si des intérêts privés français essayaient de négocier un emprunt; mais des observateurs croient que l'Etat de Mandchourie cherche à emprunter.

Hausner a dû périr

(Service de l'United Press, spécial à la "Presse").

Londres, 7. — Dans les milieux d'aviation britannique, on croit que l'aviateur polonais Stanislaus Hausner, parti de New-York pour Varsovie, a dû être contraint de descendre par le verglas et la pluie qui tombaient comme il s'éloignait de Terre-Neuve. On désespère ici de le retrouver vivant.

Coup de main que Berlin préparerait

(Service de la Presse Associée française, spécial à la "Presse".)

Berlin, 7. — D'après les rapports militaires secrets de la Reichswehr il est établi que l'Allemagne tenterait d'ici peu un coup de main contre la Pologne en occupant, au préalable, Dantzig. Des négociations sont en cours entre Berlin et Moscou pour que, le moment venu, la Russie déclare la guerre à la Pologne et fasse ainsi le jeu de l'Allemagne. M. François Poncet, ambassadeur de France à Berlin, au cours de son récent voyage à Paris, a donné des précisions troublantes.

40 Japonais et 300 Russes ont-ils péri ?

Tokio, 7. — Une dépêche de l'agence de nouvelles Rengo venant d'Hakodate, Japon, disait que de sérieuses craintes étaient entretenues au sujet de 300 pêcheurs russes et 40 membres de l'équipage du vapeur de pêche japonais "Genzan Maru". Ces 340 hommes ont abandonné le bateau au large de l'Ile Karaginsky, à l'est de Kamchatka.

On n'a eu aucune nouvelles des Russes et des membres de l'équipage depuis. Quatre vaisseaux ont entendu l'appel "S.O.S." venant du "Genzan" avant qu'il ne soit abandonné. Ces quatre vaisseaux ont fait pleine vapeur vers la scène du naufrage et devraient arriver sur les lieux ce soir.

Le "Genzan Maru" était parti de Vladivostok pour se rendre aux terrains de pêche de la Kamchatka. Il frappa un rocher, dimanche, dans un brouillard intense, près de Karaginsky. Plus tard, il parvint à se dégager, mais il était tellement endommagé qu'il dut être abandonné.

Les fraises turques exportées par avions

(Service de la Presse Associée française, spécial à la "Presse".)

Constantinople, 8. — "L'Akchan" annonce que l'expédition des fraises par avion est envisagée par les commerçants. L'objectif commercial visé est Paris.

On compte procéder également à des envois à destination de l'Allemagne.

L'Office du commerce extérieur estime que la production turque en fraises atteindra cette année-ci un million et demi de kilos.

Travaux d'irrigation terminés au Tonkin

(Service de la Presse Associée française, spécial à la "Presse".)

Paris, 7. — Un réseau d'irrigation vient d'être achevé dans la province de Sontay au Tonkin. Il se compose d'un canal principal de 70 kilomètres de long, fournissant l'eau à 278 kilomètres d'artérioles qui permettent d'ouvrir à la culture régulière 9,000 hectares de rizières.

L'inauguration de ce réseau d'arrosage a été faite par le gouverneur-général Pasquier, assisté du résident supérieur du Tonkin.

Entrevue amicale de Thomas et de Valera

Le secrétaire des Dominions rencontre le président de l'Etat libre, probablement pour arranger la visite de l'homme d'Etat irlandais à Londres, vendredi.

(Service de l'United Press, spécial à la "Presse").

Dublin, 7. — (Par G. MacDonaugh) — Des conférences pour trouver une solution de "bon sens" aux difficultés anglo-irlandaises ont été commencées aujourd'hui entre de Valera, Thomas et Lord Hailsham.

De Valera, maigre et austère, et Thomas, aimable, souriant et de bon teint, se sont rencontrés pour le première fois. Il y eu une légère pause, puis le chef républicain donna une poignée de main cordiale à M. Thomas. Celui-ci présenta alors Lord Hailsham, le massif ministre de la guerre. Il y avait peu de monde aux immeubles du gouvernement quand de Valera arriva seul pour sa première conférence avec des ministres britanniques depuis son entrevue avec Lloyd George avant la conclusion du traité anglo-irlandais de 1921.

"La montagne est venue à Mahomet mais plus tard Mahomet ira à la montagne", commenta un officiel irlandais. Thomas et Hailsham étaient gardés par des détectives mais il n'y eut pas de manifestation.

La conférence dura deux heures. James Geohegan, ministre irlandais de la justice, y pris part aussi.

Thomas et Hailsham sortirent en souriant et furent reçus à déjeuner par M. de Valera. Les Anglais partiront pour Londres jeudi soir. On exprima la confiance que les pourparlers étaient bien commencés en vue d'arriver à diminuer la tension causée par l'affaire du serment.

On remarque que Thomas a choisi pour l'accompagner en Irlande, de tous les membres du cabinet, Lord Hailsham qui est une autorité en droit constitutionnel.

Une surprise pour Dublin

La nouvelle de la venue des deux ministres anglais surprit complètement Dublin où le président de Valera et ses collègues républicains avaient déclaré qu'ils ne négocieraient jamais sur la question du serment d'allégeance dont l'abolition était regardée par eux comme une nécessité pour maintenir la paix en Irlande. Cette visite à Dublin est regardée comme un événement historique, quel qu'en soit le résultat.

Mécontentement en Irlande ?

On croit que les discussions d'aujourd'hui porteront sur toutes les différences d'opinion entre les deux pays, c'est-à-dire sur le bill irlandais pour abolir le serment d'allégeance et sur l'intention avouée des Irlandais de ne plus payer d'annuités territoriales à la Grande-Bretagne.

Le "Times" attribue la décision de M. de Valera d'inviter les ministres anglais à un mécontentement général dans l'Etat libre sur la politique financière de son gouvernement.

Manoeuvre de M. de Valera ?

Londres, 7. — L'acceptation par le gouvernement britannique de l'invitation de M. de Valera a été généralement approuvée par les journaux de Londres.

Le "Morning Post", cependant, condamne cette acceptation de l'invitation et suggère que le président de Valera essaie de rejeter sur la Grande-Bretagne la responsabilité de l'échec possible de l'Etat libre dans ses efforts pour obtenir des avantages économiques à la conférence d'Ottawa.

Les appels au Conseil privé

Ce développement fera probablement que le débat au Sénat sur le serment d'allégeance, qui devait être repris demain, sera ajourné à la conclusion des négociations. On doit proposer une motion pour que le bill du serment n'entre pas en vigueur tant que la section du traité établissant le droit d'appel au Conseil privé ne sera pas rappelée.

Le pape félicite le duce Mussolini

Rome, 7. — Par l'intermédiaire de Mgr Francesco Borgongini Duca, nonce du pape en Italie, le Souverain Pontife a adressé des félicitations au premier ministre Benito Mussolini qui a échappé à l'attentat contre sa vie que n'a pu réussir Angelo Sbardellotto envoyé de Bruxelles par des conspirateurs.

La police a arrêté 16 prétendus terroristes accusés de faire partie de la bande de conspirateurs à laquelle appartenait Michele Schirru, exécuté en mai 1931. Ils comparaîtront devant un tribunal spécial organisé pour la défense de l'Etat italien.

Sbardellotto a avoué avoir été choisi dans un tirage au sort à Bruxelles pour tenter d'assassiner Mussolini.

Le boni de 5 cents sur le blé sera continué

(Du correspondant de la PRESSE)

Ottawa, 7. — Le gouvernement a décidé de prolonger du 15 au 30 du courant la période pendant laquelle il paiera le boni de 5 cents le boisseau sur le blé destiné à l'exportation, annonce l'hon. H.-H. Stevens. Un ordre-en-conseil sera adopté à cet effet.

En Quelques Lignes

Londres, 7.—Le Dr Cuthbert Christy, célèbre autorité médicale anglaise en Afrique est mort à 69 ans. Ce fameux explorateur est décédé au Congo belge.

Pouvoirs plus étendus

Athènes, 7. — Le premier ministre Venizelos proposera un amendement à la constitution de telle sorte que les pouvoirs du président soient désormais plus étendus.

Audacieuse aviatrice

Lima, Pérou, 7. — Elly Beinhorn, aviatrice allemande fait actuellement le tour de l'Amérique du Sud. Elle a l'intention de traverser les Andes d'une traite. Elle a quitté Lima ce matin.

Vacances du Kaiser

Doorn, Hollande, 7. — L'ex-kaiser Guillaume II a l'intention de passer quelques semaines de vacances chez les siens à Zandvoort, à la villa du baron von der Heydt.

Nommé à Harvard

Cambridge, 7. — Le Dr Josef Alois Schumpeter, ancien ministre des finances d'Autriche et actuellement professeur à l'université de Bonn, Allemagne, a été engagé par l'université d'Harvard où il tiendra la chaire d'économie politique.

Le nouveau président du Chili serait sur le point de présenter sa démission

La discorde se déclare dans le gouvernement socialiste seulement vieux de 3 jours. — Mécontentement de l'armée et de la marine.

MANIFESTATIONS ANTIRELIGIEUSES

(Par John Vidal, service de l'United Press, spécial à la "Presse".)

Santiago, Chili, 7. — Il est rapporté aujourd'hui qu'il est fort possible que Carlos Davila, le chef du gouvernement du Chili établi depuis trois jours, donne sa démission, à cause du mécontentement de l'armée et de la marine contre son nouveau régime; à cause aussi des manifestation de la part de la population civile et de querelles qui ont surgi entre les chefs eux-mêmes du gouvernement.

"Une partie importante de l'armée n'a que de l'antipathie pour les hommes du nouveau gouvernement. Les généraux Indalecio Tellez, Carlos Vergara Montero, Carlos Saez et Manuel Otero ont demandé d'être mis à la retraite.

Le gouvernement a ordonné d'importants changements dans le commandement de la marine. Il a nommé l'amiral Chapusseau chef de l'état-major, et il a donné à l'amiral Spoerer huit heures pour remettre son commandement à la station de Valparaiso à l'amiral Luis Munoz.

Désunion dans le gouvernement

Les rumeurs que Carlos Davila va démissionner si la désunion persiste dans le nouveau gouvernement deviennent de plus en plus persistantes. La désunion aurait été causée par des divergences dans les opinions au sujet des méthodes pour la mise en vigueur du programme socialiste, et parait avoir pour cause principale les propositions de dissoudre les ordres religieux.

Si Davila démissionne, on dit que Nuniz Morgado, le président du parti radical-socialiste, lui succédera à la présidence de la junte qui administre maintenant le Chili.

Il a été annoncé officiellement que l'ex-président Montero s'est réfugié à l'ambassade de la république Argentine.

Le cabinet a publié un décret exprimant sa confiance que les tribunaux chiliens continueront à remplir strictement leur devoir en attendant la transformation que va opérer le gouvernement.

La reconnaissance du Mexique

(Service de l'United Press, spécial à la "Presse".)

Mexico, 7. — Le nouveau régime chilien est conforme aux doctrines du gouvernement mexicain et la formalité d'une reconnaissance officielle n'est pas nécessaire. C'est ce que dit une déclaration du ministère des affaires étrangères.

Prudence à Washington

Washington, 7. — Le secrétaire d'Etat Stimson se propose d'agir avec la plus grande prudence au sujet de la reconnaissance du nouveau gouvernement du Chili. Il croit qu'il s'écoulera plusieurs semaines avant qu'une décision soit prise.

Le gouvernement de Carlos Davila ne s'est pas enquis à Washington touchant une reconnaissance par le gouvernement des Etats-Unis.

L'inquiétude à Londres

Londres, 7. — Les milieux financiers suivent avec anxiété les événements qui se passent au Chili, mais l'on est quelque peu rassuré par l'annonce qui a été faite à Santiago que le gouvernement nouveau n'a pas l'intention de confisquer les dépôts étrangers d'argent. Les prêts officiels britanniques faits au Chili représentent une valeur nominale de 35 millions de livres sterling, et les particuliers ont aussi des placements considérables dans ce pays.

A SUIVRE SUR LA PAGE 21

Vive réplique de Bruening au cabinet Papen

L'ex-chancelier déclare que le nouveau cabinet veut esquiver ses responsabilités.

(Service de l'United Press, spécial à la "Presse").

Berlin, 7. — L'ex-chancelier Heinrich Bruening a reparu dans la politique allemande, peu après que les élections eussent été fixées au 31 juillet par le président; il a publié une déclaration en termes assez vifs accusant le cabinet von Papen d'essayer d'esquiver les responsabilités.

Des membres de l'ancien cabinet Bruening ont aussi signé la déclaration. Bruening a reçu son congé du président von Hindenburg après qu'il eut demandé à ce dernier d'enrayer la force croissante des militaires dans le gouvernement.

L'ancien chancelier a accusé le cabinet von Papen de recourir à une déclaration que le précédent cabinet menait le pays vers la faillite pour éviter des discussions au Reichstag.

Le cabinet du chancelier von Papen a été complété hier par la nomination d'Hugo Schaeffer, président de la Chambre Fédérale des Assurances Sociales au poste de ministre du Travail. Herman Warmbold, ministre de l'Economie, avait rempli l'intérim du ministère du Travail en attendant la désignation d'un titulaire.

Londres, 7. — Le baron von Neurath, qui quitte son poste d'ambassadeur d'Allemagne à Londres pour aller prendre celui de ministre des affaires étrangères à Berlin, a déclaré hier que les rumeurs de la démission prochaine du président von Hindenburg étaient tout simplement insensées.

Chute d'un bébé qui a causé une série de morts

L'ambulance qui le transportait entre en collision avec un auto qui prend feu.

(Service de l'United Press, spécial à la "Presse")

Camden, N.J., 7. — Un bébé est tombé hors de son berceau hier soir et sa chute a entraîné une série d'événements qui s'est terminée avec la mort de cinq personnes.

Deux femmes et un jeune homme ont été brûlés à mort. Le père de l'enfant est mort d'une fracture du crâne et un constable d'Haddonfield est mort d'une rupture des vertèbres du cou, Emma Bloemaker, 3 ans, a été laissée expirante à l'hôpital; un autre constable a subi une fracture du crâne.

Les cinq personnes ont été tuées quand l'ambulance portant le bébé et son père à l'hôpital entra en collision avec un auto conduit par W.-A. Roedecker, étudiant, qui était accompagné de deux femmes. Le choc fut si violent que l'auto fut projeté à 50 pieds, chavira et s'enveloppa de flammes. Les corps des trois occupants étaient méconnaissables; on croit que les deux femmes étaient la sœur et la mère de l'étudiant. L'ambulance sortit de la route et frappa un poteau télégraphique, lançant les deux agents de police sur la chaussée.

Une enquête sur la tragédie montra que l'enfant était tombé hors de son berceau hier soir et s'était coupé le cou sur une bouteille brisée. Le père appela la police d'Haddonfield et deux agents arrivèrent dans une ambulance.

Les médecins essayaient de sauver l'enfant; vingt points de suture ont été appliqués sur sa gorge; elle avait aussi une fracture du crâne.

Cyclone à Arcola

Régina, 7.—Hier un violent cyclone s'est abattu sur la région de Arcola, et a causé des dommages considérables à dix milles à la ronde. Des granges ont été démolies, des toits emportés, et des fenêtres brisées. Des centaines de poteaux de téléphone ont été renversés et des centaines d'arbres ont été déracinés.

Jusqu'ici, selon les rapports, il n'y aurait pas de morts ni de blessés.

Médiation espagnole

Madrid, 7. — Le ministre des affaires étrangères Luis Zulueta a été chargé par le cabinet d'entreprendre personnellement la mission de rétablir les relations diplomatiques entre le Mexique et le Pérou.

D'après quelqu'un de l'entourage des légations du Pérou et du Mexique, ces deux pays auraient accepté cette offre de médiation des Espagnols.

A. Vaida-Voivod veut tenir des élections

Bucarest, Roumanie, 7.—Le premier ministre Alexandre Vaida-Voivod, n'ayant pu obtenir la collaboration des libéraux dans son nouveau ministère a décidé hier de dissoudre le parlement et de fixer des nouvelles élections générales, pour éprouver la popularité de son gouvernement.

Les libéraux ont lancé hier soir une vigoureuse protestation contre les agissements du nouveau premier ministre.

Demain, la Roumanie fêtera le second anniversaire du retour du roi Carol, lequel, dit-on, était fort anxieux de voir la crise ministérielle résolue pour ce jour.

Travail presque fini

Londres, 7. — Les consultations des gouvernements de l'empire au sujet de l'agenda de la conférence impériale d'Ottawa sont "très avancées", a dit Malcolm MacDonald, sous-secrétaire pour les affaires des Dominions, en réponse à une interpellation, cet après-midi.

SOMMAIRE

POUR LES DAMES p. 4.5.7
EDIT. . . . . page 6
THEATRES . . . . page 8
FINANCE . . . . page 16
SPORT . . . . . page 18
RADIO . . . . . page 20

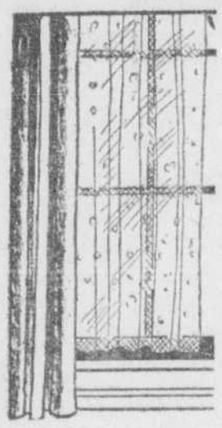
VENTES ANNUELLES DE JUIN CHEZ MORGAN

LA CLEF DE LA PROSPÉRITÉ

INDICES DE PROSPERITE

Malgré les conditions actuelles du commerce, la vente des préparations de toilette, essences aromatiques, polis et cirages accuse une augmentation pour l'année 1931, selon le rapport préparé pour la "Canadian Chemistry and Metallurgy" par W. H. Losee, chef du service des mines, de la métallurgie et de la chimie au bureau des statistiques du Dominion.

Mesurez vos fenêtres



Tissu à Rideaux de Croisée

MERCREDI

65c LA VERGE

85c à 1.25 hier.

Joli comme une image — frais et pimpant, marqué à un prix d'écoulement. Tulle brodé, marquisette à pois — couleurs contrastantes sur fond écru. 40 à 50 pouces de large.

Grosse Toile Brodée—1.15

Ci-devant 1.50 jusqu'à 2.25.

Voici une très bonne valeur et un superbe choix. 125 verges — avec broderie de couleur sur fond naturel. Tissu frais et très joli pour rideaux et housses.

36 pouces de large.

—Morgan—Rayon de la draperie—Troisième étage.

Chaises en Hickory

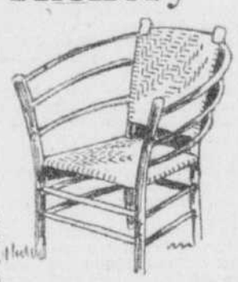
à Prix Réduits

5 modèles

8.85 CHACUN

MERCREDI

Prix rég. $12.



Ce sont tous des fauteuils — en hickory choisi, avec siège et dossier en lisières pliantes tressées. Faits pour résister à toutes les températures et réellement confortables.

—Morgan—Cinquième étage.

Tous au même prix Mercredi

DESSUS DE BUREAU JETÉES DE TABLE

18 x 36" — Rég. 4.50 . . . . .
18 x 45" — Rég. 5.50 . . . . . **3.85** Chacun
18 x 54" — Rég. 6.50 . . . . .

Profusément garnis de magnifique dentelle guipure — les uns avec centre uni en belle toile — les autres avec motifs de toile et broderie. Appropriés pour chambres à coucher, salles à manger, etc.

—Morgan—Troisième étage.

En vente Mercredi seulement

Glacières Électriques

2 SEULEMENT
Rég. $261. Maintenant **211.50**

2 SEULEMENT
Rég. $385. Maintenant **$323**

Echantillons de magasin — glacières de première classe sous tous rapports. Pas de commandes par téléphone s. v. p.

Machines à Laver

3 SEULEMENT à, chacune **$79**
Rég. $85 et $120.

Nous avons utilisé ces machines comme échantillons de magasins — toutes d'excellentes machines.

—Morgan—Quatrième étage.

Couvertures de Plancher au Rabais

Linoléum Incrusté Ecossais—1.15 la verge carrée

Pris dans notre stock régulier de 1.60 la verge carrée.

Toutes les marchandises parfaites — quatre patrons à ce prix — réduit pour l'écouler.

QUALITE SUPERIEURE—1.65 la verge carrée

Rég. 2.45 et 2.80 la verge carrée.

Le meilleur qui vous puissiez fièrement désirer — parfait — durable. Cinq patrons.

Seulement 12

CARPETTES ANGLAISES EN MOHAIR

Grandeur 2 pieds 3 pouces x 4 pieds.
Rég. 8.50 — Maintenant, mercredi.. **4.25**

9 seulement de 2 pieds 6 pouces x 5 pieds 3 pouces.
Se vendaient 13.50. — Maintenant, mercredi **6.75**

CARPETTES DE LAINE ANGLAISES

à double face

Grandeur 3 pieds x 6 pieds.
Rég. 7.95. — Maintenant . . . **5.45**

12 seulement. Grandeur 4 pieds 6 pouces x 7 pieds.
Rég. 14.50. — Maintenant, mercredi **9.75**

—Morgan—Troisième étage.

Cette vente établit

un nouveau et remarquable niveau de prix

Le prix seul ne signifie pas grand'chose si l'article annoncé n'a pas quelque chose de plus pour le recommander.

Nous avons toujours reconnu ce principe basique du commerce. Pas un seul moment durant la reculade des prix nous n'avons sacrifié ni nos qualités ni nos étalons de valeur.

Que nous ayons accompli des choses remarquables durant ces ventes de juin, la preuve en est dans le fait qu'à ces nouveaux prix nous vous offrons encore des marchandises excellentes et recommandables, de de la qualité Morgan.



Qualité Morgan
Style Morgan
Valeur Morgan

Robes de Crêpe Plat Imprimé

Votre choix mercredi

à $5

Réellement elles devraient être marquées à $7 — et même alors le prix serait encore remarquable. Robes élégamment confectionnées de jolis tissus qui égayeront n'importe quelle réunion. Nous en illustrons trois — une en diagonal marine et blanc avec boutons et ceinture d'un rouge vif — une en tissu jaune soleil à dessins floraux, garnies en brun — et une autre toute simple, bleu pâle avec pois polka bleu foncé et blancs. Il y en a des douzaines d'autres tout aussi charmantes. Tailles pour dames et jeunes filles. Brillantes nuances d'été, délicats pastels, marine et noir.

—Morgan—Deuxième étage.

Occasions pour un jour dans les

Articles de Cuisine

HORLOGES DE CUISINE — mouvement précis de huit jours — finis assortis — couleurs agréables. *Rég. $3.* Maintenant **2.15**

SERVICES DE TOILETTE DE 3 MORCEAUX — une valeur exceptionnelle — bassin, pot et porte-savon dont vous avez besoin à la campagne. *Régulier $3.* Maintenant **2.15**

TOILE CIREE ANGLAISE POUR TABLES — une qualité qui vous donnera des années de service. Jolis dessins damassés. *Rég. 1.50.* Maintenant **1.15**

VADROUILLES A EPOUSSETER SHINO — une nouvelle vadrouille pour vos planchers en bois dur. Grosses têtes en coton de couleur. Choisies à cause de leur excellente valeur. *Régulier 1.75.* Maintenant **1.35**

"WATER TRANSFERS" — grandes feuilles de jolis dessins assortis pour services à déjeuner ou à céréales. *Rég. 50c* pour **25c**

PINCEAUX — un bel assortiment. *Rég. 50c chacun.* Maintenant **40c**

—Morgan—Quatrième étage.

Panama Craie 1.35

Les derniers pastels

Ils sont simplement délicieux — et à un prix si avantageux que vous pouvez avoir un panama pour aller avec toutes vos robes pastel. Toutes vos nuances favorites — toutes les formes les plus chics avec garnitures de ruban gros grain en crêpe ou en soie. Vous les adorerez.

—Morgan—Deuxième étage.



Oxfords et Souliers à Lacets

Pour enfants et fillettes au bas prix de

Se vendaient 1.65 et 1.85. **1.45** la paire

Petits assortiments réunis pour les écouler. Le groupe comprend des oxfords bruns et noirs et des souliers lacés en cuir verni. Pas toutes les pointures dans chaque catégorie mais toutes dans le groupe. — 5 à 10½ et 11 à 2. Pas de commandes par téléphone.



—Morgan—Deuxième étage.

Chic et à prix réduits

PIQUE TOUT SOIE

1.45 LA VERGE

Rég. $2.

Une vente d'un jour de ce tissu d'été très recherché. Excellente qualité pour vêtements de sport. Coquille d'oeuf, flan, rose perle, bleu de rêve, jaune, Nil, blanc. 38 pouces de large.

FILET DE COTON A ROBES

85c LA VERGE

Se vendait 1.25 la verge.

Vous pouvez économiser tout en étant à la mode pour l'été. Un tissu de 64 pouces de large — beau comme de la soie — en des nuances unies de bleu, beurre, vert, tomate et blanc.

TWEEDS DE LAINE

1.45 LA VERGE

Récemment vendus à 1.85.

Pour jupes de sport et manteaux de voyage — rien de plus chic ou de moins coûteux au prix de demain. Mélanges de fauve pâle avec tachetés de couleur.

54 pouces de large.

—Morgan—Rayon des soies et étoffes à robes—Troisième étage

BEAUX BAS DE FILET 2 PAIRES

Ci-devant $1.

Une valeur qui mérite que vous veniez, quand ce ne serait que pour elle. En très beau filet, avec talons français unis et bord picot. Entièrement façonnés. — Pointures: 8½ à 10.

Deux nuances populaires: brun et blanc.

MERCREDI **1.35**

—Morgan—Rez-de-chaussée.

Gants en Daim Anglais

Mercredi seulement — 2.65

Rég. 3.50.

Beaux gants — souples et bien ajustés. Genre slip-on, poignets de quatre pouces, coutures des doigts entièrement piquées et dessus cordé. Et ils se lavent parfaitement.

Blanc, mastic, beige pâle et beige foncé.

Pointures: 6 à 7.

—Morgan—Rez-de-chaussée.



Mallettes pour Dames

Mercredi **4.35**

Ci-devant 5.50.

Nous les avions classées comme de bonnes valeurs à l'ancien prix. A 4.35 elles constituent un item exceptionnel de nos ventes de juin.

Canevas émaillé en noir — bordure en peau de vache tout le tour — poignées cousues — doublure en cretonne avec poche dans le couvercle.

BOITE A CHAPEAUX A L'AVENANT — aussi avec bordure de cuir. Ci-devant 5.50. Maintenant **4.35**

—Morgan—Rayon des valises, —Rez-de-chaussée.

EDITORIAL No 7

Toutes les ressources d'achat de cette organisation ont été concentrées sur ces ventes de juin. Jamais vos besoins n'ont été étudiés avec autant de soin, jamais ils n'ont été mieux prévus. Nous avons acheté des marchandises qui représentent un nouvel étalon de valeur. Vous serez absolument émerveillés des nombreuses économies que vous pourrez faire. Cependant nous n'avons jamais sacrifié la qualité en vous offrant des valeurs remarquables comme vous en verrez à cette vente.

SOUS-VETEMENTS POUR ENFANTS

à Prix Avantageux



FOURREAUX EN CREPE DE CHINE—Importés de France, entièrement confectionnés à la main, garnis de dentelle. Rose pâle seulement. Tailles 4 à 6 ans. *Ci-devant $3* **2.45**

FOURREAUX FRANÇAIS EN NANSOUK, joliment garnis de broderie et de dentelle. *Ci-devant 3.50.* Maintenant **2.45**

CULOTTES FRANÇAISES, en nansouk, faites à la main. *Ci-devant 95c.* Maintenant . . **55c**

COMBINAISONS EN CREPE DE CHINE — Genre français, rose pâle seulement, garnies de dentelle et d'exquise broderie. *Ci-devant 3.75.* Tailles 4 à 6 ans **2.85**

COMBINAISONS EN NANSOUK FRANÇAIS—Confectionnées à la main, avec bordure de dentelle ruchée. Jolis modèles pour âges de 4 à 6 ans. *Ci-devant $1 et 1.50.* Maintenant . **85c**

COMBINAISONS EN COTON TRICOTE — genre français, pas de manches — taille 6 ans seulement. *Ci-devant 85c.* Maintenant **55c**

—Rayon du bébé—Morgan—Deuxième étage.

Nos Complets Leishman

de $50 et $65

Réduits à

42.50

Deux pantalons



Voilà une belle économie pour les hommes familiers avec l'excellent caractère de ces complets. Toutes des marchandises du stock régulier à un rabais décisif. Tous sont des nouveaux modèles de printemps et d'été, en des mélanges de bruns et gris. Tailles 36 à 42. Venez de bonne heure pour avoir le meilleur choix.

Morgan—Rez-de-chaussée

Nouveaux Chapeaux de Paille

Prix rég. 3.50

Pour la première fois à 2.85

Notre stock régulier de chapeaux de paille à un prix très alléchant pour la vente de juin. Grande variété de formes et de tressages — en Sennits avec bords cable ou scie — belles pailles fendues — milan italienne avec calotte ronde et bords rabattus. Pointures: 6⅝ à 7⅝.

—Morgan—Arcade des hommes.

Mouchoirs pour Hommes

Prix Réduits

MOUCHOIRS INITIALES EN TOILE IRLANDAISE PURE — toutes les intitiales excepté "L". *Ci-devant 3 pour 1.50.* Maintenant . . . . . 3 pour **$1.**

MOUCHOIRS INITIALES EN TOILE IRLANDAISE — toutes les initiales excepté "C, D et L." *Ci-devant 3 pour $1.* Maintenant . . . . . 3 pour **65c**

MOUCHOIRS EN LINON BLANC PUR — choix complet d'initiales brodées excepté "L". *Ci-devant 6 pour 1.50.* Maintenant . . . . . 6 pour **$1.**

—Morgan—Arcade des hommes.

COMPLETS 4 PIECES POUR GARCONS

CULOTTE GOLF ET PANTALON

Rabais de 2.85, Mercredi . . . **10.65**

Hâtez-vous de profiter de cette réduction. Un lot de complets de tweed désassortis, en de chics nuances de gris et fauve.

Tailles: 13 à 16.

CULOTTES DE COUTIL POUR GARÇONS — *Ci-devant 1.25.* Tailles: 4, 5, 6, 7, 12, 15 ans, mais pas dans chaque couleur ou tissu. Blanc, bleu et kaki dans le lot **85c**

SLICKERS POUR GARÇONS. *Rég. 2.85.* Tailles pour 4 ans seulement **1.85**

—Morgan—Rez-de-chaussée.

ROBES D'INTÉRIEUR POUR LA CAMPAGNE

MERCREDI **1.65**

Rég. $2.

Choisies dans notre stock régulier — superbes modèles pour le porche et le jardin—en broadcloth imprimé ou coton pongée—en de jolies couleurs pâles et foncées. Tailles régulières et grandes tailles. Manches courtes à même.

—Morgan—Deuxième étage.

HENRY MORGAN & CO LIMITED

LA PRESSE EST LE JOURNAL FRANÇAIS LE PLUS GRAND DU MONDE

LA PRESSE

LE JOURNAL DE FAMILLE QUI RENSEIGNE SUR TOUT

MONTREAL, MARDI, 7 JUIN 1932 — LE JOURNAL DONT LES EDITIONS PRINCIPALES ONT LE PLUS FORT TIRAGE MOYEN DE TOUS LES QUOTIDIENS DU CANADA

Deux individus de Sainte-Béatrix sont détenus, en rapport avec le hold-up de S.-Jean de Matha

Pas d'emprunt permanent du gouvernement

Déclaration faite aujourd'hui par l'hon. L.-A. Taschereau, premier ministre.

Conférence projetée

Contrairement à ce que d'aucuns laissent entendre depuis déjà quelque temps, l'hon. L.-A. Taschereau, premier ministre, de passage aujourd'hui à Montréal, a déclaré que son gouvernement ne contractera point d'emprunt permanent. Il ignore comment se bouclera le budget fin de juin prochain, la rentrée de revenus anticipés, qui ne cessent de diminuer, se faisant plus lentement, qu'on ne l'avait prévu, mais il n'hésite pas à répéter qu'aucun emprunt permanent ne sera nécessaire. Mais qu'il y ait déficit ou surplus dans le prochain budget, ajoute l'hon. premier ministre, on constatera que Québec continue néanmoins d'occuper une situation que l'on pourra comparer avantageusement avec celle des autres provinces, au point de vue financier.

L'hon. M. Taschereau a annoncé aux journalistes, au cours de la conversation, qu'une conférence entre les provinces aura lieu sous peu dans le but d'y discuter le récent jugement rendu par l'hon. juge de Lorimier concernant la loi des accidents du travail et déclarant cette loi ultra vires, jugement qui, comme on le sait, sera porté en appel. La date de la conférence n'a pu être déterminée à cause de l'absence, à Toronto, du procureur général de la province d'Ontario avec qui l'on n'a encore pu s'entendre à ce sujet.

Pourparlers avec Ottawa

L'hon. M. Taschereau nous a aussi informé que les autorités de la province de Québec sont actuellement en pourparlers avec celles d'Ottawa pour en venir, si possible, à une entente au sujet du problème du retour à la terre. Le gouvernement de Québec, a-t-il laissé entendre, préconiserait à cette fin l'octroi de primes de défrichement et de labour, la distribution de graines de semences, cela dans le but d'aider les colons à gagner leur vie. On est également en communication avec Ottawa en ce qui concerne les secours directs aux chômeurs miséreux, et tout indique qu'une entente devrait être facilement conclue.

Un journal local ayant trouvé étrange que le montant voté pour primes aux colons soit épuisé, l'hon. M. Taschereau dit que la chose n'a rien d'extraordinaire. Il arrive souvent que des crédits ainsi votés soient rapidement épuisés. Ce sera du reste le cas des crédits votés pour primes aux colons pour l'an prochain, lesquels, anticipe-t-il, seront attribués dès le cours du mois de juillet de façon à rendre parfaitement justice à tous les intéressés qui y ont droit. L'hon. M. Taschereau ne voit pas en quoi l'incident invoqué puisse affecter le crédit de la province.

Le premier ministre trouve non moins étrange qu'on prêche l'économie au gouvernement et que le même jour on lui fasse reproche de ne pas organiser, dès cet été, des cours d'agriculture aux jeunes institutrices, projet dont la mise à exécution coûterait assez cher et qui, dans les circonstances, peut être différée sans inconvénients réellement graves.



La maison du notaire Origène Léveillé, de Saint-Jean de Matha, comté de Joliette, où a été commis le hold-up au cours duquel deux bandits ont enlevé une somme importante du coffre-fort de la sous-agence de la banque Canadienne Nationale.

Le rapport Schubert préconise une allocation familiale et le travail nécessaire des chômeurs

La Commission du Chômage et le Comité Exécutif se mettront à l'étude cette semaine. — Le logis, les aliments, le vêtement fournis aux sans-travail.

Anxieux d'étudier un mode de secours direct aux chômeurs qui n'épuiserait pas les ressources municipales, au point de mettre le trésor de la ville en mauvaise posture et voulant cependant assurer aux indigents une subsistance, un abri en même temps que le vêtement, le Comité exécutif, conjointement, avec la Commission du chômage, étudiera d'ici à quelques jours, le rapport spécial préparé par l'échevin Schubert et traitant d'une organisation secourable adéquate aux besoins de la population. Ses suggestions s'apparentent à l'offre que fit hier l'échevin Gabias à la délégation du quartier Saint-Paul, de verser une allocation à chaque famille pauvre, en autant que le chef de celle-ci consentit à travailler pour la ville un certain nombre d'heures.

Suivant les opinions courantes, cette offre indiquerait que le Comité est fort intéressé par les avis de M. Schubert. En résumé, l'échevin de Saint-Louis suggère que la ville réunisse une conférence des fournisseurs qui décideront du prix maximum de chacun des produits nécessaires soit à l'alimentation, soit au logement soit au vêtement. Les familles indigentes recevront nourriture, logement et habillement, mais en compensation le chef ou soutien devra travailler pour la municipalité. Cependant une stipulation prévoit à ce que le secouru en plus de l'aide en nature, reçoive quelques dollars. Les secrétaires de quartier auront la haute main sur la distribution et des secours et de l'emploi.

Voici le texte du rapport Schubert:

TEXTE DU RAPPORT

"A la suite de votre nomination, de celle de M. Chevalier et de moi-même pour faire partie d'un comité dans le but de préparer des suggestions pratiques quant à la distribution des secours directs, je désire (après avoir donné beaucoup d'attention à l'affaire) faire les recommandations suivantes:

1.—Qu'un comité soit nommé, comprenant neuf membres, pour contrôler la distribution des fonds de secours directs; 4 membres seraient les représentants de la Société Saint-Vincent de Paul; 2 seraient les représentants des Federated Charities protestantes; un serait le représentant de la Fédération des charités catholiques irlandaises; un serait le représentant de la Fédération des charités juives. M. Chevalier serait le président. Tous les postes seraient honoraires à l'exception de celui de M. Chevalier qui consignera les activités et les recommandations dudit comité au comité exécutif, à tous les quinze jours.

2.—Qu'un comité spécial soit nommé, comprenant cinq membres, y compris le docteur Boucher, qui dirigerait le travail. Le travail de ce comité consisterait à déterminer et à recommander un menu, basé sur des recherches et des expériences, applicable à Montréal. Ce menu comprendrait le minimum des choses nécessaires pour maintenir l'état de santé normal et continuel tout en n'empêchant pas le développement et la croissance de la jeunesse.

3.—Qu'une carte d'enregistrement comprenant autant d'informations détaillées que possible soit compilée par M. Chevalier de façon que le service municipal d'assistance soit dans une position d'obtenir les plus complètes informations quant à l'âge des chômeurs, leur occupation, la durée de leur temps d'emploi, le nombre des dépendants, leur âge, le minimum de secours requis, les sources de revenus, s'il y en a, et le montant de ce revenu.

A SUIVRE SUR LA PAGE 21

L'enquête dans la cause Keogh devant le jury

Les témoignages rendus devant le coroner ne sont pas encore terminés.

L'enquête dans le cas de la mort du constable Patrick Keogh, 35 ans, 5234 avenue Bannantyne, tué au cours d'un accident d'auto, dimanche matin, vers 2 h. 45, sur le chemin La Salle, a eu lieu ce matin, devant le jury.

M. Hector Sturgess, du bureau de l'ingénieur de la ville de Verdun, expliqua aux jurés le plan fait d'après les informations prises sur les lieux, peu après la tragédie. Le second témoin fut M. Mike Sidel, 1791 Centre, qui se trouvait dans le taxi contre lequel la motocyclette du constable se heurta, dimanche matin. Sidel déclara que le taxi filait à 30 ou 35 milles à l'heure environ.

Le coroner demanda au témoin s'il croyait que la voiture filait à cette vitesse exacte ou s'il donnait un chiffre approximatif. Le témoin déclara que c'était un chiffre approximatif. Le coroner ajouta : "La vitesse pouvait être plus grande encore ou moindre; peut-être vingt-cinq ou même vingt milles à l'heure". M. Sidele répondit affirmativement.

Sur la question du côté occupé par la voiture au moment de l'accident, le coroner demanda au témoin si le taxi était plutôt à gauche qu'à droite ou qu'au milieu du chemin La Salle.

Le témoin répondit que d'après lui, le chauffeur conduisait plutôt au centre du chemin. M. Lanctôt, commissaire de la Cour supérieure, à la demande de la police de Verdun, vint dans la boîte aux témoins pour lire une déposition de l'accident, faite à l'hôpital Général de Verdun, par Armand Samson, compagnon du constable Keogh, qui accompagnait la victime au moment de l'accident. Me Romuald Roy, qui occupait pour la compagnie de taxi en cause, s'objecta. Le coroner n'accepta pas le témoignage de M. Lanctôt.

Me Francis Fauteux, avocat de la famille, demanda au témoin suivant, le lieutenant Bartlett, où se trouvait l'auto à son arrivée sur les lieux, soit dix minutes après le choc. Le lieutenant répondit à 7 ou 8 pieds de la chaîne du trottoir, à main gauche du chauffeur.

Le coroner fit remarquer que cette constatation avait été faite après l'accident et que le témoin ne pouvait jurer que c'était la position de la voiture au moment même de l'accident. L'enquête se poursuivait au moment où nous mettions sous presse.

Examen volontaire de J. Koloson, fixé au 15

Un nommé John Koloson a comparu, ce matin, devant le juge Téreau sous l'accusation de tentative de vol avec effraction à un magasin, 177 rue Vallée. Il a aussi à répondre à une autre accusation, celle de voies de fait sur la personne de M. Besnicak, 182 de la même rue.

Le casier judiciaire de Koloson est assez chargé. En 1921, il était condamné à 2 mois de prison; en 1922 à $40 d'amende pour vol avec violence; en la même année à Amos à 12 mois pour voies de fait et 1930 à 4 mois pour une offense identique.

Son examen volontaire a été fixé au 15 du courant.

Victime du protoxyde de carbone ce matin

M. Louis Tennenbaum, 52 ans, 328 de l'Epée, a été trouvé mort à genoux tenant la poignée de son auto, ce matin, vers 8 heures, dans le garage attenant à sa demeure, par des membres de sa famille. Par permission du coroner, le corps a été remis immédiatement à la famille. La mort de M. Tennenbaum a été attribuée au protoxyde de carbone. La police d'Outremont a fait enquête. Un verdict de mort accidentelle a été rendu par la Cour du coroner.

A 2 ans de pénitencier

Un nommé Hector Guénette, accusé d'un vol de $185 en argent au Ste Catherine Fruit Store, 1320, rue Sainte-Catherine, a été condamné, ce matin, par le juge Cusson à deux ans de pénitencier.

Un vol rue Mayor

Mlle Flore Rhéaume a rapporté à la police le vol à son domicile, 441, rue Mayor, de bijoux, fourrures et robes lui appartenant. Les voleurs ont pénétré par la petite fenêtre d'une chambre de bain. Un tour de force qui a rapporté un bon butin. Mais la police croit avoir un bon signalement.

Un homme se suicide en faisant sauter sa maison par la dynamite

(Du correspondant de la "Presse")

Bersimis, 7.—Un drame qui a causé le plus vif émoi est arrivé, hier soir, à Pointe Lebel à vingt milles d'ici, lorsqu'un nommé J.-B. Martel, résidant à cet endroit depuis environ huit ans, s'est ôté la vie en se faisant sauter lui et sa maison par la dynamite

L'enquête du coroner aura lieu cet après-midi.

Gros dégâts causés par un ouragan et la grêle

(Du correspondant de la PRESSE)

S.-Martin de Laval, 7. — Un ouragan accompagné de grêle a traversé notre village et ses environs dimanche après-midi vers 3 h. 30 et a semé sur son passage la ruine et la désolation. On évalue les pertes pour la seule paroisse de S.-Martin à $50,000. Les grêlons qui étaient de la grosseur d'un jaune d'oeuf, poussés par un vent violent, ont haché les légumes et les fleurs sur les fermes de nos jardiniers maraîchers qui devront recommencer leurs semailles, brisé les vitres des couche et détruit complètement les plants de laitues, concombres, tomates, etc., qui s'y trouvaient. Ces grêlons ont percé le toit de plusieurs granges et ont brisé une quantité considérable de vitres dans les maisons.

Un de nos jardiniers maraîchers, M. Louis Clairoux, évalue ses pertes à plusieurs milliers de dollars. Les dégats causés à ses couches et à ses dépendances s'élèvent seules à plus de $1,300. Il a de plus perdu toute sa récolte de légumes et de fleurs.

A la pépinière de la maison Perron et cie, des dommages que l'on ne saurait encore évaluer ont été causés. Sur de grandes étendues, les plantes déjà en fleurs et autres ont été hachées et déchiquetées et ces espaces que les couleurs variées des fleurs égayaient furent transformées en quelques instants en un désert.

Le vent de son côté a causé de grands dégats. Des arbres ont été tordus et renversés. Des toits de granges ont été arrachés et tout le contenu de ces dernières a été déterioré. Les toits de plusieurs maisons ont aussi été endommagés.

Blessé à la tête

Edgar Reid, 1043, rue Saint-Hubert au cours d'une bataille à son domicile a reçu sur la tête des coups de barre de fer. Il a été conduit à Saint-Luc. Son état serait grave. La police a compris que Reid s'était mis en colère et qu'une altercation avait eu lieu entre lui et un autre pensionnaire de cet endroit.

Les prévenus, Rosaire Boucher et Roméo Desrochers, sont conduits à Montréal.

Sommes recouvrées

(Spécial à la "Presse")

Saint-Jean de Matha, 7. — Les détectives provinciaux Berthiaume, Danis et Marsolais, chargés de l'enquête sur le hold-up commis à notre sous-agence de la Banque Canadienne Nationale, tenue par le notaire Origène Léveillé, ont opéré deux arrestations. Les prévenus, Rosaire Boucher et Roméo Desrochers, deux individus de Sainte-Béatrix, ont été conduits à Montréal, en attendant la fin de l'enquête policière.

Lorsque les deux supposés "gunmen" ont été appréhendés, à Sainte-Béatrix, paroisse située un peu au nord de Saint-Jean de Matha, on a déclaré avoir trouvé sur eux de fortes sommes d'argent en billets de banque, et on croit avoir ainsi recouvré une bonne partie des $2,200 enlevés du coffre-fort de la sous-agence et du coffre-fort du notaire Léveillé.

Ici, les racontars vont leur train. On assure que Mme Léveillé, qui a dû, sous la menace des revolvers, descendre dans la cave avec son mari, où tous deux furent ligotés par les bandits, a reconnu un des deux intrus, et que c'est sur ces renseignements que la police a travaillé, avec le résultat que l'on sait.

La porte de cave de la sous-agence n'est pas aménagée dans le plancher, comme on l'avait cru, tout d'abord, mais est pratiquée dans le mur. Le bandit qui menaçait M. et Mme Léveillé s'y dirigea sans hésiter, preuve qu'il connaissait parfaitement bien les lieux.

Il convient de signaler que le chef de police Vincent Simard, de Joliette, est venu ici, en pleine nuit, sans y être tenu, et a efficacement coopéré au travail des limiers provinciaux, qu'il avait d'ailleurs prévenus lui-même.

On s'attend à d'intéressants développements dans cette affaire de hold-up, que les autorités veulent poursuivre jusqu'au bout.

Le silence du chef Jargaille

Le chef Louis Jargaille, de la Sûreté provinciale, déclarait de nouveau ce matin que l'enquête sur le hold-up commis, en fin de semaine, progresse d'une façon satisfaisante. Les détectives Berthiaume et Marsolais, qui sont sur les lieux, m'ont, dit-il, téléphoné la nuit dernière. "Nous croyons être sur une bonne piste, a ajouté M. Jargaille. Nous sommes d'opinion que le crime a été commis par des individus fort au courant des habitudes des victimes. Pour nous, le crime a été commis par des gens de la région."

Montréal emprunterait $10,000,000 sous peu

Dans quelques semaines, Montréal lancera un emprunt public dont la somme, $10,000,000, servira à parfaire le programme 1931-1932 des travaux du chômage, à défrayer le coût de la construction des pavages, des trottoirs et des égouts et à honorer une obligation de la Montreal Water and Power, obligation vieille de 30 ans et se chiffrant par $5,500,000.

A courte échéance, autant que faire se pourra, (5 ou 10 ans, au lieu de quarante ans tel que prévu par la charte), l'emprunt portera intérêt à 5¼ ou 5½ pour cent. L'administration estime qu'à un taux si minime, il sera possible de former un consortium de banques ou de maisons de courtage qui ne refusera pas de commanditer sur le marché les obligations civiques. Lors du dernier emprunt à 6%, les banques exigèrent de n'être que les agents de la ville, ne prenant aucune responsabilité sur le volume des ventes et consentant seulement à remettre aux autorités municipales les argents reçus sans garantie de disposer de l'émission complète.

Le comité exécutif espère que pour cette fois, en regard des mesures sévères d'économie qui fait le fonds de sa politique, il lui sera possible de recevoir les soumissions des syndicats financiers.

1ère assemblée de la commission municipale

La commission municipale nouvellement formée à Québec s'est réunie à Montréal pour la première fois, dans le nouveau palais de Justice, sous la présidence de M. Oscar Morin, de M. L.-E. Potvin, commissaire et de M. Emile Morin, secrétaire.

La principale délégation reçue fut celle de l'"Investments Bankers Association of Canada" et dont faisaient partie MM. Henri Geoffrion, Hugues DeMartigny, Gordon Hanson et Jean Kempt. L'objet de la discussion a porté sur la politique à adopter pour venir en aide aux municipalités embarassées dans leurs finances.

Comme surprise...

Ovide Frigon, 5213, rue Saint-Ambroise qui se trouvait, hier soir chez un ami de la rue S.-Rémi voulut aller dans le hangar quérir un objet, histoire de rendre service à ses hôtes. Or, sur la galerie il fut assailli, fiché par terre, dévalisé, meurtri et laissé à demi-inconscient. Une somme de trois dollars et une montre de $55.00 disparurent dans cette agression-surprise. On a fait des recherches mais les bandits n'ont pas été arrêtés.

ANXIEUSE, MAIS TOUJOURS CONFIANTE



Refusant de croire que l'Atlantique a englouti son mari, Stanislaus Hausner, le pilote polonais qui a entrepris vendredi le survol de l'océan jusqu'à Varsovie et dont on est sans nouvelle jusqu'ici, Mme Martha Hausner reste à son appareil de radio chez elle, à Newark, N. J., guettant ses nouvelles. Dans le médaillon, l'aviateur Stanislaus Hausner.

En bicyclette, de Rimouski à Miami

(Du correspondant de la PRESSE)

RIMOUSKI, 7.—Hier après-midi, trois jeunes gens de notre ville partaient, en bicyclette, pour Miami, Floride. Le président du cercle de l'A. C. J. C. donna le signal du départ en présence d'une foule considérable qui s'était donné rendez-vous, sur les terrains de l'hôtel de ville. Les voyageurs sont MM. Onésime Côté, 22 ans; Philippe Brisson, 21 ans, et Antoine Chrétien, 23 ans. La distance à parcourir est de 2300 milles, et ils s'attendent d'atteindre leur but en 45 jours.

L'enquête Rivers a encore été ajournée

L'enquête du coroner dans la cause de Frank-Alphonse Rivers, alias Cross, de Caughnawaga, dont le cadavre fut trouvé dans le fleuve la semaine dernière, à la Pointe-aux-Trembles, a été ajournée ce matin, par le président du tribunal au 15 juin, afin de donner le temps à la police provinciale de terminer ses investigations.

Mlle Charlotte Rivers, fille du défunt, a identifié légalement la victime devant le jury et déclara ne rien connaître de la mort de son père.

Le second témoin a été le docteur Rosario Fontaine, médecin-légiste, qui déclara que le cadavre avait séjourné à l'eau environ quinze jours. Il déclara aussi qu'à l'autopsie il avait constaté deux plaies faites en forme de "V" à la région occipitale, ainsi que deux autres plaies à la région frontale gauche.

Ces plaies avaient été faites avec un instrument contondant. Le docteur Fontaine ajouta qu'à l'autopsie de l'estomac il avait constaté que la victime avait avalé une quantité suffisante d'eau pour qu'on puisse établir qu'il y avait eu submersion. A l'analyse du sang, l'autopsiste constata une quantité d'alcool équivalente à 3 pour mille, ce qui indique l'état d'ivresse.

Le docteur Fontaine ajouta que la victime était vivante au moment de sa chute dans l'eau. La police provinciale continue son enquête. La réouverture de l'enquête du coroner aura lieu le 15 juin.

Ententes commerciales qu'on est à négocier

(Du correspondant de la PRESSE)

Ottawa, 7. — Le traité de commerce entre la France et le Canada, dénoncé par le gouvernement fédéral, il y a quelques mois, prendra fin sous peu, le 16 courant. Des négociations sont commencées en vue d'une nouvelle entente commerciale. Les négociations ont été suspendues quelque temps, à cause du nouveau gouvernement installé en France, mais elles ont été reprises.

A la légation de France, on dit ne rien avoir à faire avec les négociations qui se font de gouvernement à gouvernement, par l'intermédiaire de l'hon. Philippe Roy, ministre du Canada à Paris.

Le gouvernement fédéral est aussi en négociations avec l'Allemagne pour un traité de commerce. Il n'en existe pas, actuellement, entre les deux pays, et on prépare le terrain pour une entente de ce genre. Dans un cas comme dans l'autre, on croit que rien de définitif ne sera fait avant de connaître le résultat de la conférence économique impériale.

Envoyé en prison

Arrêté à 12 h. 25 ce matin, rue Visitation, près d'Ontario, par la police municipale des drogues, Roméo Bouchard, 21 ans, a plaidé coupable à 10 h., devant le recorder Thouin, à l'accusation d'avoir eu en sa possession des narcotiques défendues par la loi. Le recorder l'a condamné à 6 mois de prison, à $200 d'amende, aux frais ou à 8 jours de prison de plus.

C. Schwartz est devant la Cour du Banc du Roi

L'inculpé répond à l'accusation d'avoir assassiné le gardien de nuit John Jarvis.

Le procès de Charles Schwartz alias John Hermann, 23 ans, a été commencé, ce matin, en Cour du Banc du Roi, juridiction criminelle, sous la présidence de l'hon. juge C.-A. Wilson. Schwartz est accusé d'avoir assassiné le gardien de nuit de l'édifice Castle, John Jarvis, un vétéran de la grande guerre, âgé de 63 ans. Giuseppe Badetti alias Giovanni Pianelli, 37 ans, un bandit avec un dossier, est également recherché pour ce meurtre, qui a été commis dans la nuit du 18 au 19 septembre, 1931.

Jarvis fut trouvé mort au 8e étage de l'édifice. Il avait été tué d'un coup de feu. Il eut la colonne vertébrale brisée par une balle d'acier, calibre 32, tirée par un automatique. La balle a été retrouvée et produite en Cour par le Dr Rosario Fontaine, directeur du service de la police technique de la province.

Le Dr Fontaine a également produit une chemise et la partie supérieure du sous-vêtement que portait Jarvis au moment du meurtre. La chemise est déchirée à deux endroits et transpercée, à la hauteur de la nuque par une balle.

Le Dr Fontaine, qui a fait l'autopsie, vers 9 heures, le 19 septembre, a déclaré, que la mort remontait à 6 ou 7 heures avant son examen. Le coup de feu a été tiré par en arrière et à bout portant, a-t-il affirmé. La mort a été instantanée.

Autres témoins

Robin Jarvis, fils de la victime, a identifié son père. Il l'a vu pour la dernière fois, le soir de la tragédie, alors qu'il le conduisit en automobile à son travail.

M. Albert Sincennes, architecte de la ville, produit ensuite plusieurs plans et avis de l'édifice Castle. M. Eugène Laflamme, directeur du service d'identification de la ville, a produit à son tour plusieurs photographies prises sur les lieux du crime, quelques instants après la découverte du cadavre.

Schwartz est défendu par Me Jos. Cohen, M.P.P., et Me Gérald Fauteux occupe pour la Couronne.

Un gendre qui réclame $50,000 de sa belle-mère

Par son procureur, Me Amédée Geoffrion, M. René Therrien vient d'intenter à Mme Orise Brien dit Desrochers, sa belle-mère, une action en dommages au montant de $50,000. M. Therrien allègue, dans sa déclaration, "que par suite de l'intervention constante de la défenderesse dans le ménage du demandeur, les injures graves et les calomnies qu'elle a proférées contre lui, le demandeur souffre dans son honneur, sa personne et ses biens, dans son amour conjugal et paternel, des dommages incalculables...

"Pourquoi le demandeur conclut à ce que la défenderesse soit condamnée à lui payer ladite somme de $50,000 avec intérêt et dépens, et à ce qu'à défaut de satisfaire à ladite condamnation à intervenir, la défenderesse soit contrainte par corps et condamnée à l'emprisonnement dans la prison commune de ce district jusqu'à ce qu'elle ait satisfait audit jugement".

La susdite action a été signifiée hier à la défenderesse.

INFORMATION IMMOBILIERE

(Du Daily Commercial News and Building Record)

Les plans sont terminés et le travail devrait commencer dans 3 ou 3 semaines pour la construction d'une usine pour le raffinage et le coupage du grenat et d'autres pierres. C'est la Labelle Nickle and Garnet Company, Limited, dont M. E. Messier est le gérant, qui fera construire cette usine, rue S.-Patrice, à Ville LaSalle. M. J.-J. Crawford est l'ingénieur en charge. L'édifice coûtera environ $10,000 et les machines environ $35,000. Tout le travail sera fait par des journaliers qui seront engagés par la compagnie même.

Les conservateurs sont accusés d'avoir augmenté dette et taxes sous tous leurs gouvernements

M. Joseph Jean, inaugurant sa campagne dans Maisonneuve, invoque à ce sujet certains faits et statistiques. — De nombreux orateurs l'accompagnent.

A LA POINTE-AUX-TREMBLES

Me Joseph Jean, candidat libéral à l'élection fédérale complémentaire dans Maisonneuve, inaugurait hier soir sa campagne par une assemblée tenue à l'aréna de l'académie Roussin, à la Pointe-aux-Trembles, paroisse qu'il habite et aux activités de laquelle il participe depuis plus de vingt ans. Il ne s'agit pas jusqu'à un certain point de sa propre élection personnelle, a-t-il tenu à bien souligner à l'attention de ses électeurs dès le début de ses remarques, mais de choisir entre deux pensées, deux doctrines, c'est-à-dire entre le parti libéral qui nous a toujours donné la prospérité quand il était au pouvoir, et le parti conservateur qui nous a toujours valu un accroissement de la dette du pays en même temps qu'une multiplication des taxes.

En 1911, après 15 ans d'administration libérale, rappelle M. Jean, la dette du Canada était, en effet, de $267,000,000, et de $2,400,000,000 en 1921 après dix ans de régime conservateur. Les libéraux reprenant le pouvoir en 1921 avaient réussi à réduire cette dette en neuf ans, à $2,100,000,000, cependant que les conservateurs devaient l'augmenter de nouveau, en moins de deux ans, à $2,501,000,000, soit de trois cent millions de plus qu'en 1921. Ce sont là des chiffres dont on ne saurait contester la rigoureuse exactitude et qui indiquent les conséquences inévitables de la politique préconisée par les deux partis qui se disputent notre confiance et nos suffrages, en conclut M. Jean.

Les taxes sous les deux régimes

N'est-il pas vrai, demande le candidat, que de 1921 à 1930 les libéraux en même temps qu'ils réduisaient la dette du pays réduisaient taxes et impôts, taxes sur les timbres, sur les chèques, sur les ventes, impôt sur le revenu, etc., et que les conservateurs, depuis qu'ils sont au pouvoir, en plus d'augmenter la dette ont majoré considérablement tous les impôts, notamment la taxe sur les ventes qui est aujourd'hui de 6 pour cent comparativement à 1 pour cent il y a à peine deux ans. Aussi bien, s'adressant aux jeunes, M. Jean les invite à demander à leurs pères s'ils n'étaient pas plus heureux, plus prospères sous les administrations libérales, et sous les administrations conservatrices plus malheureux, plus chargés d'impôts de toutes sortes.

Efforts réduits à néant

Le parti libéral, continue M. Jean, s'est toujours ingénié à conclure des traités et à ouvrir des marchés pour l'écoulement de notre surplus de production. Les conservateurs ont réduit à néant ces efforts avec leur politique de haute protection qui, nous ferment les marchés étrangers, fut cause d'une augmentation de la crise au Canada. Il est bien beau de dépenser 146 millions pour venir en aide aux chômeurs, dont le nombre de 120,000 en 1930 est passé à plus de 700,000, mais comment veut-on que nos industriels leur fournissent de l'emploi si ceux-ci prévoient ne pas pouvoir disposer de leur surplus de production. Et une preuve brutale, indéniable des conséquences désastreuses de la politique tarifaire de l'hon. M. Bennett, c'est que le chiffre indice pour les industries qui était de 100 en 1926, année considérée comme normale, était de 118 en 1930 sous le régime King et qu'il ne re-

A SUIVRE SUR LA PAGE 21

Le retour à la terre a de la vogue

On encourage surtout les anciens agriculteurs à retourner à la culture.

(Du correspondant de la PRESSE)

Ottawa, 7. — Le gouvernement reçoit une foule de demandes de renseignements, indiquant que le mouvement du retour à la terre, comme mesure pour remédier au chômage, prend de l'importance. On encourage surtout les anciens agriculteurs à se remettre à la culture, ce qui assure davantage le succès de l'entreprise, même si un certain nombre ne fait pas mieux que par le passé.

Tel que déjà dit, on se propose de donner $600 par famille, dont $200 fournis par le gouvernement fédéral, le reste également payé par le gouvernement provincial et la municipalité intéressés. Si ces dernières n'ont pas les moyens de payer leur part, leur gouvernement provincial pourra le faire.

Après enquête, il fut constaté qu'avec $600, une famille peut s'établir sur une terre, aux prix dont se vendent tous les articles nécessaires. On songerait à établir ces gens surtout sur des fermes abandonnées, mais au besoin, une partie des $600 pourrait être utilisée pour une habitation.

Le Nouveau-Brunswick, et la Nouvelle-Ecosse sont particulièrement en faveur du mouvement, ainsi que l'Ouest. La province de Québec possède son département de colonisation qui peut contribuer avec le projet fédéral, et une conférence à ce sujet sera tenue, sous peu. D'ici à quelques mois, on s'attend à ce que des centaines de familles soient reconnues éligibles pour ce mouvement de retour à la terre et recevront l'assistance nécessaire. Aucune partie des $600 ne doit être employée pour les taxes ou autres obligations dont ces terres seraient grevées.

Les feux de forêts prennent des proportions alarmantes

(Du correspondant de la PRESSE)

Québec, 7. — M. Henri Méthot, assistant directeur du service de la protection des forêts, nous annonce, à midi, que les feux de forêts prennent des proportions alarmantes, surtout dans la région du Lac S.-Jean, où les colons ont été obligés d'évacuer les cantons Milot, Hudon, Beaudet et Laprade. Plusieurs maisons de colons ont été brûlées.

Le feu fait aussi des siennes, dans la région de Rouyn, sur la côte nord et dans la région du Saguenay. A ces deux derniers endroits, l'incendie s'est propagé aux limites à bois, et prend des proportions dangereuses. Des équipes d'une centaine d'hommes les combattent.

Il n'y a pas eu de pluie, dans ces régions, depuis plusieurs jours, et les flammes sont activées par un fort vent.

Dans l'Ontario

Toronto, 7—D'épais nuages de fumée flottent dans le firmament nord ontarien tandis que de multiples incendies dévorent la forêt. Dans le district de Port Arthur cinq nouveaux feux se sont déclarés hier dont deux auraient été allumés par la foudre.

On croit que les forêts de Thunder Bay seront épargnées car il n'y a pas eu de vents en ces endroits depuis quelques jours et les pompiers improvisés ont eu beau accomplir leur travail.

Communications interrompues

(Du correspondant de la PRESSE)

Ville-Marie, 7.—Les feux de forêts font rage entre Ville-Marie et Rouyn et les communications par route sont interrompues entre les deux villes. La forêt en effet, est en feu des deux côtés de cette route sur une longueur de plus de 30 milles.

Grande assemblée à Maisonneuve dimanche

On nous prie d'annoncer que la grande assemblée projeté pour jeudi soir en faveur de M. Joseph Jean, candidat libéral à l'élection fédérale complémentaire de Maisonneuve, a été remise au dimanche soir 12 du courant. Cette assemblée sera tenue en la salle du marché Maisonneuve et l'hon. P.-J.-A. Cardin y adressera la parole. Il est possible que l'hon. Ernest Lapointe, ancien ministre de la justice, accompagne également le candidat.

Nous apprenons, d'autre part, qu'il est plus que probable que M. Jean Fauteux, candidat conservateur, tiendra, quant à lui, sa première assemblée la semaine prochaine seulement.

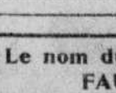
Condamné à la pendaison pour avoir tué son oncle

Lunenburg, Nouvelle-Ecosse, 7. — Naaman Smith, de Nineveh, a été condamné hier à être pendu le 22 août prochain, pour le meurtre de son oncle, assassiné en décembre dernier. Une commutation de la sentence sera demandée par l'honorable Hugh Guthrie, ministre de la justice, car les jurés ont déclaré l'accusé coupable mais ne possédant pas l'usage parfait de ses facultés mentales.

POUR UN BON DENTIER
Dr A. MASSON
BE. 4613 — 4064, S.-Denis

Endor
CACHET pour DORMIR
Efficace dans tous les cas de: FATIGUE, SURMENAGE, INSOMNIE procure sommeil calme et réparateur en boîtes de 1 et de 6 cachets
AU CANADA
MERIOT, 751 Victoria Square, MONTREAL

LUNETTES
Par $1.00 semaine
Examen des yeux fait par un MEDECIN-OCULISTE attaché à la maison
AL. BENOIT-BENOIT
Docteur en Optique de Philadelphie
Opticien-optométriste de Québec
1617 rue ST-DENIS HAr. 0732
182-nG

Le nom du Dr Gaspard FAUTEUX

doit vous rappeler les mots "sans douleur"
Dr Gaspard Fauteux, dentiste
Le Franco-Américain
Tél. HArbour 7150-7159
1242 Saint-Denis, Montréal

La Vie Féminine

Le Courrier de Colette

Quel est l'adolescent sain et normal qui ne rêve aujourd'hui d'être aviateur?

D.—Je suis fils de cultivateur et j'ai dix-huit ans. Je comprends que le métier de la terre est noble et beau et j'obéirais volontiers à mon père qui veut me garder avec lui sur la ferme, si je ne me sentais attiré vers une autre carrière: celle de l'aviation. Je voudrais que mes parents me permissent d'étudier dans un camp d'aviation et, pour cela, je suis prêt à renoncer à ma part de leur héritage. Je n'ai pas de frères, mais j'ai deux sœurs qui se marieront sans doute; alors un gendre qui aimera la terre continuera aussi bien que moi la tâche paternelle. Ne le pensez-vous pas? Et, que mes parents ont tort de contrarier mes goûts? — AIGLON.

R.—Rares sont aujourd'hui les garçons de dix-huit ans, sains et normaux, qui ne rêvent pas d'être aviateurs. Tous ne savent pas bien ce qu'il faut d'endurance, de courage et de persévérance pour réaliser ce rêve, mais tous sont séduits par le prestige des ailes, tous sont curieux du vertige de l'air.

La voix de la terre a moins d'enchantements. Le problème n'est pas nouveau d'un fils de cultivateur qui se laisse séduire par le mirage d'une existence plus facile, et du père, plus sage, qui essaie de retenir son héritier sur le sol qu'il a lui-même cultivé avec amour, et qu'il ne veut pas voir fouler par des pieds étrangers. La terre est belle, mon jeune ami, aux yeux de ceux qui ont appris de bonne heure, à l'aimer et à la comprendre.

Votre père aurait dû, sans doute, vous inculquer, tout jeune, le goût de la carrière qu'il vous destinait après lui. C'est le tort de trop de vieux cultivateurs de croire qu'un adolescent peut se contenter de trimer du matin au soir sans jamais être tenté de regarder par delà la clôture. Il conviendrait de convaincre le jeune homme de la noblesse qu'il y a à se sentir son propre maître, de lui inspirer l'orgueil de son travail, la fierté d'être celui qui donne le pain aux autres hommes.

Au lieu de cela, combien ne songent qu'à gagner plus d'argent, accomplissent en maugréant leur dure besogne, refusent à leurs fils et à leurs filles la moindre récréation. Aujourd'hui, avec la radio, les mille usages de l'électricité, la vie du paysan peut être aussi agréable et facile que celle du citadin et combien plus saine!

Pensez à toutes ces choses, mon ami, avant de vous décider à quitter la ferme paternelle. Pensez aussi qu'il faut parfois suivre une longue diète à la vache enragée, avant d'arriver à se faire sa place au soleil, même dans l'aviation; qu'il faut jouer des coudes, lutter, souffrir, résister à mille tentations, se garer contre maints dangers mal connus ou insoupçonnés.

A votre âge, il arrive qu'on se croie bien armé pour la vie, parce qu'on n'a pas encore essayé ses forces, mais la vie est sournoise, parfois et se fait un jeu de casser les ailes que gonfle le vent de l'illusion.

Cela dit, j'avoue que je comprends votre rêve et que je ne blâmerais pas votre père, s'il en a les moyens, de vous payer des cours d'aviation et de vous donner une chance de voir si votre vocation est sérieuse. Il pourrait vous accorder un an pour faire votre expérience; si celle-ci ne réussit pas, il n'y aura aucune fausse honte pour vous à retourner sur la ferme. Il est assez naturel qu'à dix-huit ans, on ne soit pas immuablement fixé sur le choix d'une carrière. — COLETTE.

D.—Je dois me marier en juillet et j'épouse un jeune veuf; quelle toilette convient le mieux en ce cas? Le blanc ou la robe de ville? Et quelle tenue pour le marié? Le tuxedo ou le complet noir? Nous ne sommes pas riches, mais je ne voudrais pas me faire remarquer.—JE N'AIME QUE LUI.

R.—Pour ne pas vous faire remarquer, choisissez une jolie robe de ville que vous pourrez porter facilement ensuite. Et que votre mari porte un complet gris foncé ou marine. Le tuxedo ne convient pas pour un mariage.

D.—Est-ce que le faire-part de mariage s'envoie à une religieuse comme à toute autre personne?—LIETTE.

R.—Oui, sans doute.

D.—Comment peut-on enlever des taches de rouille sur un lainage blanc?—A.D. INSTITUT AGRICOLE D'OKA.

R.—Couvrir la tache de crème de tartre, humecter d'eau chaude et laisser une dizaine de minutes.

D.—Il y a quelques semaines, le cercle auquel j'appartiens, donna une séance dramatique à laquelle je prenais part. Je vendis un billet à mon amoureux qui est froissé maintenant parce que, ce billet, je ne le lui ai pas donné. Pensez-vous qu'il ait raison?—IRIS D'ESPAGNE.

R.—Il a tort assurément, même s'il eut préféré que vous lui donniez ce billet, de courrer son mécontentement de l'avoir payé. C'est s'exposer à passer pour mesquin. Un galant homme ne doit jamais reprocher à l'argent qu'il a dépensé pour une femme. Cette séance était sans doute donnée dans un but de charité, ce qui devrait aussi le consoler d'y avoir contribué de ses deniers. Puis, c'est vous qui auriez sans doute payé le billet s'il ne l'avait pas fait, car je suppose que vous ne lui avez pas vendu, pour mettre l'argent dans votre poche, un billet qui ne vous coûtait rien.

D.—Comment peut-on nettoyer un chapeau de feutre pour homme?—ANXIEUSE.

R.—Ce nettoyage ne peut se faire avec succès par une personne sans expérience et sans un outillage spécial. Il faut que le chapeau soit passé à la vapeur et reblocké.

On est prié ...

De ne formuler qu'une seule demande à la fois.

De ne demander aucune adresse commerciale: les annonces y pourvoyant.

De donner son adresse quand on demande à échanger recettes, chansons ou renseignements.

De ne poser autant que possible que des questions d'intérêt général.

D'être patients, enfin, parce qu'aucune lettre ne peut recevoir sa réponse dans la semaine où elle a été écrite. Le courrier est, pour cela, trop volumineux.

D.—Comment se porte le deuil d'une grand'mère?—AULETTE R.

R.—Trois mois de noir, trois mois de demi-deuil.

D.—J'ai une fille mariée qui vient d'avoir une fille. Est-ce qu'elle aurait dû demander ses parents comme parrains ou les parents de son mari?—LOVELY DREAMS.

R.—Ce sont les parents de la mère que l'on demande généralement, comme parrains du premier-né, lorsque c'est une fille.

D.—J'ai un bon de Panama depuis 1911 et je ne sais où je pourrais avoir les résultats des tirages; celui qui me les envoyait doit avoir changé d'adresse, car je lui ai écrit et je n'ai pas eu de réponse. Où puis-je m'adresser?—SANS FORTUNE.

R.—Dans une banque ou chez un agent de change (courtier) on vous renseignera.

COLETTE

SUR LE SABLE



Pyjamas de plage en velours côtelé. Le corsage, boutonné, donne l'effet militaire.

Grande variété dans les tissus

Les effets d'élégance de cette nouvelle saison se trouvent multipliés par la variété des tissus et par l'abondance des coloris en vogue. La place très large accordée aux tissus en coton dans la plupart des toilettes actuelles, le mélange des coloris les plus inattendus et les plus heurtés admis sur un même costume, offrent des combinaisons nombreuses, de nature à enrichir la collection habituelle des élégances.

Le rayon des cotonnades nous offre du jersey de coton uni ou façonné, du coton fin mercerisé, du piqué, du chintz, des percales à petits pois; beaucoup de tissus nouveaux en coton, assez rêches, mais souples et fins, imitant la laine; des reps aussi bien en coton qu'en tissu de laine; des twills unis, à petits pois; de gros tussors, de gros shantungs, des étamines de coton, de la toile de soie, des futaines, des linons unis ou imprimés, des mousselines, des crêpes de coton, des tissus mélangés laine et coton.

Le rayon des lainages est varié, lui aussi. Voici de nouveau des homespuns et, pour remplacer le drap, des lainages fins, façonnés et légèrement brillants. Quelques lainages minces sont agrémentés de dessins géométriques blancs; d'autres en grosse laine ont des pois blancs, d'autres encore sont imprimés sur fond rayé. Voici des étamines, des voiles, des romains, des crêpes de laine unis ou rayés, du tweed, de la côte de cheval, quelques cachemires, tout cela dans des coloris éclatants ou dans les tonalités douces des gris et des beiges.

Soieries unies, imprimées, se présentent sous de nombreux aspects. Citer tous les genres en vogue actuellement serait impossible en ces quelques lignes; voyons seulement, aujourd'hui, ceux qui sont les plus en faveur. Cheviote, ottoman, moire de soie, chine, peau d'ange, velours, dentelle épaisse, imprimés fins, satins à fleurs effacées, romain, crêpe satin, géo ciré, faille, soierie façonnée à gros pois ou imprimée de feuillages, de dessins camaïeu, de tout petits motifs. Sur le chiffon, les imprimés sont surtout faits de fleurs de taille moyenne et de couleur très vive sur fond noir. Parmi les tissus nouveaux, citons encore la serge de soie imitant la laine et le crêpe deuil blanc que l'on emploie pour garnir les robes de jour ou pour faire des robes entières du soir.

COLORIS VIFS

La vogue du noir et du blanc ne fait point tort à la faveur des coloris vifs; blanc et tons éclatants voisinent en bons amis et font des costumes d'égale séduction. Avec une robe noire, nous voyons souvent porter un boléro très court et très collant, genre Directoire, bleu ciel, bleu dur, rouge vif; avec des robes de chine noir, des garnitures rouge, corail, jaune, rouille, orange, etc.

Sur les tailleurs revit encore le goût des coloris vifs, mais sous une forme plus réduite, c'est-à-dire sous la façon d'écharpes courtes en jersey rayé de plusieurs tons. Les tailleurs se font actuellement en lainage fin, à jaquette courte, à basques plates et à ceinture, mais sans col ni revers, avec écharpe courte rayée de tons vifs. Sur les manteaux, encore, l'écharpe réapparaît. Ceux-ci se font cintrés et droits, légèrement en forme, toujours sans col ni revers, mais avec une large écharpe fantaisie formant col, nouée sur le côté.

L'Art Culinaire

Potage à l'oseille. — Faire cuire 3 onces de semoule dans 2 pintes de consommé. D'autre part, faire revenir dans le beurre 2 onces d'oseille finement ciselée; mélanger le tout et verser dans la soupière.

* * *

Omelette à la sauce. — Délayer une demi-cuillerée de farine avec trois jaunes d'oeufs et cinq ou six cuillerées de lait, mis peu à peu, saler. Ajouter les blancs, battre en neige. Verser le tout dans une poêle, où l'on a mis du beurre chaud, remuer jusqu'à ce que les oeufs soient pris, sans quoi le blanc remonterait à la surface. Quand le dessous de l'omelette a pris couleur, la renverser sur le plat du service et la napper avec la sauce que l'on aura préparée ainsi: tourner sur le feu un morceau de beurre, un peu de farine, une pincée d'échalotes hachées; mouiller avec de l'eau chaude. Faire cuire pendant cinq ou six minutes. Ajouter de la crème; autant de cuillerées que d'oeufs employés dans l'omelette, et lier avec de la fécule, si c'est nécessaire.

* * *

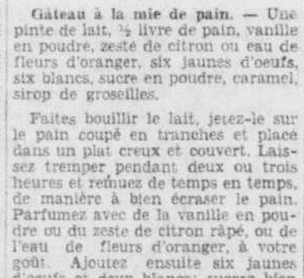
Gâteau à la mie de pain. — Une pinte de lait, ½ livre de pain, vanille en poudre, zeste de citron ou eau de fleurs d'oranger, six jaunes d'oeufs, six blancs, sucre en poudre, caramel, sirop de groseilles.

Faites bouillir le lait, jetez-le sur le pain coupé en tranches et placé dans un plat creux et couvert. Laissez tremper pendant deux ou trois heures et remuez de temps en temps, de manière à bien écraser le pain. Parfumez avec de la vanille en poudre ou du zeste de citron râpé, ou de l'eau de fleurs d'oranger, à votre goût. Ajoutez ensuite six jaunes d'oeufs et deux blancs; sucrez bien avec du sucre en poudre.

Mettez ensuite les quatre autres blancs d'oeufs battus en neige; puis versez cette préparation dans un moule garni de caramel et faites cuire au bain-marie en mettant du feu sur le couvercle.

Laissez refroidir dans le moule, renversez sur un compotier et servez avec du sirop de groseilles.

THÉ BRODIE



Le secret de la saveur du thé réside dans le mélange. Le mélange habile, par des experts, du Thé Brodie, a produit un breuvage d'une saveur et d'un arome incomparables. Chaque tasse de Thé Brodie est suivie d'une agréable sensation de rafraîchissement. S'obtient en noir ou vert dans la plupart des épiceries.

BAS DE SOIE *GRATIS*

Véritables bas de soie "full-fashioned" et autres attrayantes primes obtenus en échange des coupons donnés avec le Thé et autres Produits Brodie. Collectionnez ces coupons et demandez la liste des primes.

BRODIE & HARVIE LIMITED
914, rue Bleury, Montréal

Le Foyer Moderne

Une chambre pour deux soeurs

A quoi rêvent les jeunes filles? A une jolie chambre, où, de lit à lit, on se fera mille confidences.

Voici, pour deux soeurs, une pièce à lits jumeaux que l'on décorera soi-disant à peu de frais.

Toutes les tentures soit en soie légère unie rose, et à pois bleus ou roses sur fond blanc.

La fenêtre encadrée se compose d'une bande de soie unie foncée en haut et en bas, retenue à environ deux tiers de sa hauteur par un ruban de même ton. En haut de chaque côté, montées sur un tringle fixée au-dessus de celle de ce rideau, on fixe deux bandes de soie à pois, dont la largeur (la même partout) est à peu près celle de la fenêtre. Très froncées en haut, elle s'ouvre ensuite, pour se rejoindre, au milieu de la fenêtre dans le bas, également montées sur une tringle fixée au-dessous, très près de celle du premier rideau.

Les lits, simples sommiers montés sur pieds ronds, sont recouverts par des couvre-lits qui se composent d'une bande unie dont la longueur est suffisante pour recouvrir le traversin, à partir de celui-ci on ajoute une bande rectangulaire, ayant même largeur que le lit et même longueur (à partir du traversin) bande partagée en deux par la diagonale mi-unie mi-pois, la partie à pois d'un lit étant disposée en sens inverse de la partie à pois de l'autre lit. A la base du lit, on monte en le fronçant un volant uni, et de chaque côté, un volant à pois également froncé.

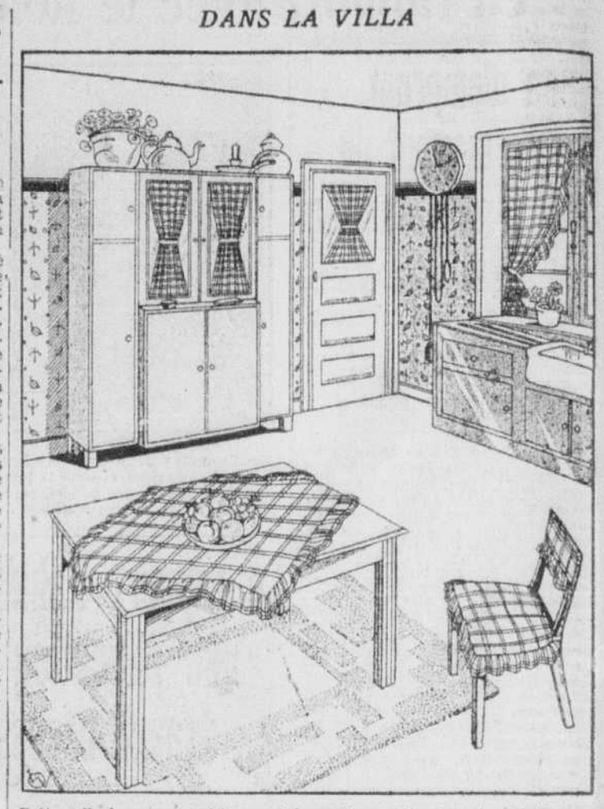
Le fond du lit également encadré est composé d'une grande bande de soie unie, montée à fronces en haut et en bas sur une tringle et recouverte sur la moitié seulement, suivant la diagonale, d'une bande froncée à pois, montée sur une tringle fixée en haut, au-dessus de la précédente, et sur une autre tringle en bas, au-dessous de la première. Cette bande, très froncée dans le haut s'ouvre en éventail dans le bas.

Les deux bandes à pois des fonds de lits sont en sens opposé. Entre les deux lits, une petite planchette de bois laqué rose, ou, dans une note plus moderne et plus riche une glace ou un verre dépoli, servira de table de chevet.

Entre les deux fonds de lit, une glace allongée, sans cadre, éclairera le panneau et donnera plus de profondeur à la pièce.

Enfin le coussin rectangulaire assorti, doublé de soie vive ou de soie noire est partagé en deux par la diagonale. Il est mi-uni mi-à pois. La chambre est éclairée de coin par une applique tubulaire en parchemin ou en verre dépoli.

DANS LA VILLA



Cette salle-à-manger-cuisine est très rustique et tout y est agréablement disposé. Les meubles, de ligne sobre, mais pratiques, sont exécutés en bois massif et foncés au brou de noix. Un entretien bien régulier et les cirages fréquents font qu'ils reluisent comme des meubles polis. Voyons d'abord le buffet. Les hautes armoires qui s'ouvrent à l'aide d'une grosse boule de cuivre ciselé, renferment, d'un côté, les brosses, l'aspirateur et divers autres ustensiles de ménage, et de l'autre, divisé en plusieurs casiers, les porcelaines, les boîtes d'ingrédients, etc. Un certain nombre de petits tiroirs, ménagés à l'intérieur et doublés de drap vert, contiennent l'argenterie. Les petites armoires, au dessus, renferment le linge de table soigneusement rangé. L'armoire du milieu et du bas, le service à dîner et l'armoire vitrée, les cristeaux et bibelots fins. L'évier, entouré d'armoires, est en grande partie dissimulé; la table et les chaises sont de forme pratique et dépourvues de décorations inutiles. Devant les fenêtres, derrière les petits carreaux de l'armoire, devant la partie vitrée de la porte, sur la table et sur les chaises, une jolie petite toile quadrillée rouge et blanc ou bleu et blanc pose sa fraîcheur. Devant la fenêtre des fleurs vives, sur la table, une coupe remplie de fruits appétissants, sur l'armoire, des cuivreries et des fleurs encore; un joli tapis à laine courte, brun, beige et rouge; une horloge ancienne et comme encadrement à toutes ces choses nettes, propres et agréables, un joli papier clair à impressions bleues et rouges, très atténuées.

PARURES DE COU

La prédilection de la mode pour les garnitures de tons vifs n'a pas détrôné le blanc: les garnitures nouvelles en témoignent. Par sa fraîcheur et souvent sa facilité d'entretien, la parure de lingerie reste l'ornement favori de bien des femmes. Jerseys de soie et même de fil font concurrence au piqué pour ces parures lavables. Ces innovations ne nous font pas délaisser le croquet si charmant toujours dans ses emplois variés. C'est lui qui compose la parure, que sa légèreté rend si seyante. Pour le col et les manchettes, il dessine des rangées de petites dents réunies par un fin réseau de jours qui l'apparentent à une dentelle frivolité. C'est net sans être sec et très facile d'entretien. Les biais de tissu assemblés par des jours à l'aiguille forment aussi toujours de plaisants colifichets du même genre.

Sur les corsages croisés et boutonnés de nos petites robes, l'écharpe souple souvent tient lieu de col. Unie, bicolore ou tricolore, écossaise ou à rayures bayadère, elle pose sur nos robes une note contrastante très gaie. On la fait indifféremment en laine ou en soie: jersey ajouré, tricot fin et léger, crêpe de Chine ou Georgette. Pour la rendre plus molle, moins volumineuse autour du cou, on la taille fréquemment en biais. Fixée par quelques points autour du décolleté ou complètement libre, elle se drape avec grâce en plis souples, se torsade, glisse dans des fentes ménagées dans le corsage ou se noue négligemment. Parfois, elle s'accroche aux boutons qui ferment la croisure du corsage; de cette manière on peut la changer instantanément.

Conseils pratiques

Pour empêcher les gâteaux de brûler — Poser la base du moule à gâteau dans un autre plat d'étain où l'on a formé un lit de sable chaud. Ce procédé est particulièrement utile quand on se sert de fourneau à gaz.

* * *

Nettoyage du cuivre et de l'argent. — Au lieu de se servir d'eau de cuivre, qui est un poison violent, on nettoie parfaitement le cuivre avec des feuilles et des queues d'oseille. Le même procédé se recommande pour blanchir l'argenterie noircie par les oeufs.

Conseil de beauté

La saison de tennis reprend avec les beaux jours. Un peu de sport ne fait pas de mal, dit-on. Mais le sport ajoute à la fatigue de votre travail une autre fatigue supplémentaire. C'est à ce moment que vous devez surveiller votre alimentation afin de pouvoir pratiquer votre distraction favorite sans nuire à votre santé. Mangez donc des plats sucrés, des entremets, de la confiture. Le sucre ainsi absorbé se digère très vite et régénère entièrement l'organisme. Sans risquer du tout de vous faire grossir, si vous voulez des nuits calmes et reposantes, buvez après votre dîner une boisson chaude bien sucrée.

LA PARISIENNE
Eau de Javelle
Fait briller l'émail — Ajoutez-en quelques gouttes à l'eau en nettoyant
DÉSINFECTE ET NETTOIE
8-32



UN beau fini semi-rugueux! Un soupçon de rusticité... un cachet d'élégance ... complétés par une allure sportive. Cascade se promène joyeusement aux courses ... Cascade gambade gaiment sur la pelouse du "golf"... Cascade pratique tous les sports d'été avec entrain. Véritablement l'as des texture sportives... une reine parmi les tissus d'été.

*UN DES NOUVEAUX
Tissus CELASILK
CELASILK est la marque déposée au Canada par Canadian Celanese Limited

SAVON BABY'S OWN
Le Meilleur pour Bébé — Le Meilleur pour Vous
I-25

UN RÉGAL À N'IMPORTE QUEL REPAS



Les Flocons de maïs KELLOGG sont délicieux au déjeuner, au lunch, pour la collation, au souper des enfants. Ils sont hygiéniques, faciles à digérer—merveilleusement appétissants.

Et songez au travail et à l'argent qu'ils vous font épargner. Tout préparés—pas d'ennuis. Délicieux avec du lait ou de la crème, des fruits ou du miel.

Un simple paquet ne coûte que quelques sous et renferme plusieurs portions. Toujours frais comme au sortir du four dans le paquet breveté WAXTITE *scellé* à l'intérieur. Rien d'étonnant donc à ce que les Flocons de maïs Kellogg soient les céréales prêtes à manger les plus populaires qui soient. En vente chez tous les épiciers. Fabriqués par Kellogg à London, Ont. *Qualité garantie.*

LORETTA YOUNG — *Etoile First National*

Savourez un bol de Kellogg's

La Vie Sociale

Mariage Berthiaume-Bourassa

—Ce matin, à dix heures, en l'église Saint-Viateur d'Outremont, Son Excellence Mgr Deschamps a béni le mariage de Mlle Laurette Bourassa, fille du lieutenant-colonel Eugène Bourassa, décédé, et de Mme Bourassa, avec M. Jean Berthiaume, fils de M. et de Mme Arthur Berthiaume. Dans le sanctuaire, des corbeilles de lis avaient été disposées et, dans la nef, les piliers disparaissaient sous des massifs de palmiers et de fougères. La table de communion et les bancs réservés aux invités étaient ornés de touffes de lis nouées de tulle. A l'entrée des mariés, Mlle Victoria Cartier, à l'orgue, exécuta la Marche Nuptiale, de Best. Pendant la messe, des soli de chant furent rendus par Mme Emile Bruchési et Mlle Germaine LeBel; M. Roland Belleau était à l'orgue. M. Yves Bourassa accompagnait sa soeur et M. Berthiaume était le témoin de son fils. La mariée avait une robe de dentelle de Bruxelles ivoire formant traîne et recouvrant un fourreau de satin de même ton, toilette que portait sa grand'mère maternelle le jour de son mariage; son voile de même dentelle, souvenir de famille, était légèrement drapé. Elle tenait un livre d'heures avec gardénias et muguets, disposés en signet. La dame d'honneur, Mlle Claire Bourassa, soeur de la mariée, portait une robe modèle d'après Augustabernard, de faille-taffetas pétale de rose formant petite traîne, une jaquette de même tissu, un chapeau de paillasson orchidée avec noeud de faille et un bouquet de pois de senteur mauve-rosé. Les demoiselles d'honneur: Mlle Marie Berthiaume, soeur du marié, et Mlle Jeanne Girard, portaient des robes de même style en faille-taffetas mauve, des chapeaux de paillasson orchidées; leurs bouquets étaient de pois de senteur mauve-rosé. M. Gilles Berthiaume était le garçon d'honneur. MM. Paul Desève, Charles Forest, René Grothé et Lucien Hurteau plaçaient les invités. Mme Bourassa, mère de la mariée, portait une robe, d'après Lucien Lelong, en Chantilly et chiffon noirs, un chapeau de paille crocodile noir et une orchidée au corsage. Mme Berthiaume, mère du marié, portait une robe française de dentelle bleu Nattier, un chapeau de mohair et de ratine de soie d'un ton plus soutenu orné de gardénias Nattier et un bouquet de roses Johanna Hill et de muguets. Mlle Louise Bourassa, soeur de la mariée, portait une robe de crêpe chartreuse et un chapeau de paille exotique naturelle. Mme P.-R. Du-Tremblay, tante du marié, portait un ensemble dont la robe était de mousseline de soie imprimée capucine et la jaquette, de taffetas assorti, un chapeau de Bengale et paille-dentelle naturelle orné d'un noeud de ruban de velours de deux tons de capucine. Mlle Maria Bourassa, tante de la mariée, portait une robe, modèle Raoul-Jean, en crêpe élisabeth noir avec touche de linon coquille et un chapeau noir. Mme L.-N. Noiseux, tante de la mariée, portait une robe, d'après Jeanne Régnier, de crêpe marine et un chapeau de même nuance. Après la cérémonie, il y eut réception à la résidence de M. et de Mme Berthiaume, chemin Sainte-Catherine, où les salons étaient décorés de roses roses et de verdure. M. et Mme Jean Berthiaume partirent ensuite pour Atlantic City. Mme Berthiaume portait, pour voyager, une robe de crêpe imprimé rouge et blanc, un chapeau de paille Montelupo rouge, des fourrures de renard blanc et un manteau de lainage vermillon et blanc. A leur retour, M. et Mme Berthiaume habiteront à Outremont. Le juge et Mme Camille Pouliot, Mlles Pouliot et M. John Laliberté, de Québec, Mlles Comeau, de Ware, Mass., étaient en ville à cette occasion.



M. Jean Berthiaume et Mme Berthiaume (Laurette Bourassa) photographiés à l'issue de leur mariage célébré, ce matin, à dix heures, en l'église Saint-Viateur d'Outremont, par Son Excellence Mgr Deschamps. (Cliché la "Presse").

Mariage Clément-Papineau

—En l'église Sainte-Madeleine d'Outremont, ce matin, à neuf heures, fut célébré en l'église Sainte-Madeleine d'Outremont, le mariage de Mlle Jeanne Papineau, fille de M. C.-L. Papineau, décédé, et de Mme Papineau, avec M. Lucien Clément, fils de M. et de Mme L.-A. Clément. La bénédiction nuptiale leur fut donnée par M. l'abbé J.-C. Lacasse. Pendant la messe, le programme de chant fut exécuté par Mlle Mance Bonneville et le docteur Wilfrid Descôteaux. La mariée accompagnée de son oncle, le docteur Z.-H. Ethier, portait une robe française de chiffon bleu poudre et un chapeau de bakou rose pâle; elle tenait un livre d'heures orné d'un signet de boutons de roses. Le seul bijou, porté par la mariée, consistait en un pendantif de diamants et platine, cadeau du marié. M. Clément était le témoin de son fils. Mme Papineau, mère de la mariée, portait une robe de chiffon noir, un chapeau de bakou noir et une touffe de pois de senteur mauves au corsage. Après la cérémonie, une réception intime réunissait, au Club de Réforme, les membres des deux familles. M. et Mme Clément partirent ensuite en voyage. Mme Clément portait alors une robe de crêpe jonquille, un manteau marron et un chapeau de même ton.

Déplacements

— Le comte et la comtesse de la Grèze, d'Ottawa, passent quelques jours en ville. La comtesse de la Grèze s'embarquera prochainement pour un séjour de deux mois en Europe.

— Sir Thomas et lady Tait et leur fille, Mme Forney, sont partis, la semaine dernière, pour St.Andrews-by-the-Sea.

— L'honorable Charles Arsène-Henry arrivera d'Europe, cette semaine, à bord de l'"Empress of Australia".

— Mme Lucien Launay, de Paris, arrivera demain à bord de l'"Empress of Australia" et sera pendant son court séjour au pays, l'invitée de sa mère, Mme Denis Guilbault.

— Mlle Denise Bousquet, actuellement à Québec, l'invitée de Mme André Taschereau, reviendra à Montréal, vendredi.

— M. et Mme Charles Taschereau et M. et Mme Louise-P. Gélinas ont passé la fin de semaine à Québec, les invités de l'honorable et de Mme L.-Alexandre Taschereau.

— Mme Honoré Beaugrand et sa petite-fille, Mlle Marcelle Vaillancourt, sont arrivées ces jours derniers d'Europe où elles ont fait un séjour de deux ans.

— M. René Guénette s'embarquera le vendredi 10 juin, à bord de l'"Ascania" pour un séjour de quelques mois en Europe.

—M. et Mme Henri Garneau, M. Léon Garneau, Mme N. Marion, et Mme J.-A. Duchesneau sont à Québec à l'occasion du mariage Donohue-Garneau.

— Mme Alfred Savard, de Québec, était de passage à Montréal, ces jours derniers.

— Mme Arthur Saint-Jacques, Mlle Paule Saint-Jacques et M. Jean Saint-Jacques, de Québec étaient à Montréal pour la fin de semaine.

—Mlle A. Bienvenue, M. et Mme L. Bougle, Mlle F. Degruchy, M. et Mme A. Painchaud, M. et Mme A.-A. Roy et M. et Mme E. Saint-Arnaud sont partis pour les Antilles, en fin de semaine, à bord du "Lady Somers".

Réception

—Bridge et thé, aujourd'hui, chez Mlle Marthe Michaud, en l'honneur de Mlle Thérèse Senez. Mme E.-A. Senez, Mme A.-L. Dupont, Mme Georges Millen et Mlle A. Marien servent le thé et les glaces aidées de Mmes Jean Senez, René Dupont, Morris Davis et de Mlle Claire Michaud. Les salons seront ornés de tulipes et autres fleurs de saison.

Prochains mariages

—Le mardi 14 juin, à sept heures, sera célébré en la Basilique, le mariage de Mlle Blanche Desautels, fille de M. J.-Etienne Desautels et de Mme Desautels, décédée, avec M. René Villeneuve, fils de M. et Mme Louis Villeneuve.

— Le mariage de Mlle Simone Bertrand, fille de Me Léopold Bertrand, décédé et de Mme Bertrand, avec M. Roméo Leclerc, fils de M. Philias Leclerc, décédé et de Mme Leclerc, sera célébré le mardi 21 juin à huit heures, en l'église Notre-Dame du Très-Saint-Sacrement.

— On annonce, pour le mercredi 8 juin, le mariage de M. L.-M.-H. Grenon, fils de M. et Mme Louis-D. Grenon, de Montréal, avec Mlle Fleur-Ange Gariépy, fille de M. l'échevin Jacob Gariépy et de Mme Gariépy, de Longueuil. Le mariage aura lieu à huit heures en l'église paroissiale de Longueuil. Pas de faire-part.

— Le 18 juin prochain aura lieu le mariage de Mlle Anita Gendron, fille de M. et de Mme Isaïe Gendron, décédés, avec M. Léo Lalonde, fils de M. Procule Lalonde, décédé et de Mme Lalonde, de Montréal. La bénédiction nuptiale leur sera donnée à sept heures et demie, en l'église Saint-Denis. Pas de faire-part.

Mariage Archambault-Dion

— Le jeudi 2 juin, en l'église du Très-Saint-Nom-de-Jésus de Maisonneuve, M. l'abbé Roland Archambault, cousin du marié, a béni le mariage de Mlle Marguerite Dion, fille de M. et de Mme Donat Dion, avec M. Clovis Archambault, fils de M. Odilon Archambault, décédé et de Mme Archambault. M. Dion accompagnait sa fille et M. Hector Archambault était le témoin de son frère. La mariée portait une robe de satin ivoire d'une grande simplicité de ligne; son voile en souffle de soie était maintenu sous de petites touffes de fleurs d'oranger; des lis et du muguet composaient son bouquet. La dame d'honneur, Mlle Cécile Dion, soeur de la mariée, et les demoiselles, Mlles Rita Legault et Georgette Archambault, portaient des robes de georgette vert Arcadia, d'après Louiseboulanger et des chapeaux de charmette de même ton; leurs bouquets étaient faits de pois de senteur roses. La bouquetière, la petite Madeleine Dion, soeur de la mariée, portait une robe de taffetas blanc, un chapeau de tulle blanc et un bouquet de roses et de muguet. M. J.-Théo. Legault était le garçon d'honneur et MM. V. Collerette, David et Fernand Dion plaçaient les invités. Pendant la messe, le programme musical fut exécuté par MM. J.-Théo Legault, R. Mondello, E. Legault et Georges Dion. Mme Dion, mère de la mariée, portait une robe de georgette et de dentelle espagnole, peau de singe, un chapeau de paille italienne et des roses "american beauty" et du muguet au corsage. Mme Archambault, mère du marié, portait une robe de crêpe français noir, un chapeau noir et une parure de martres de Russie; son bouquet de corsage était fait de roses et de muguets. Après la cérémonie, il y eut réception à l'hôtel Viger. M. et Mme Archambault partirent ensuite pour un voyage à New-York et Atlantic city. Mme Archambault portait alors un costume de lainage Brion rouille, un chapeau de Montelupo assorti et des martres de roche.

Québec

—Son Excellence le gouverneur-général a pris le thé avec le colonel et Mme John Price, à leur villa de Valcartier, hier.

—Son Excellence le gouverneur-général accompagnée de M. A.-F. Lascelles, de sir John Child et de M. R. Baring, a été l'hôte à dîner des officiers du Royal 22e Régiment, hier, à leur mess.

—Lady Rodney passe quelques jours à Québec, l'invitée de Leurs Excellences le gouverneur général et la comtesse de Bessborough.

—En l'église du Saint-Coeur de Marie, a été béni, ce matin, à neuf heures et demie, par M. l'abbé Alexandre Vachon, le mariage de Mlle Aline Garneau, fille de sir Georges et de lady Garneau, avec M. Georges Donohue, fils de M. et de Mme J.-T. Donohue. Du lilas blanc et du muguet décoraient l'église. Dans la nef, des massifs de fougères avaient été disposés. Pendant la messe, le programme musical fut exécuté par Mlle Ida Donohue, MM. Antoine Rivard et Paul Marcoux. M. Choinard était à l'orgue. Sir Georges Garneau accompagnait sa fille et M. Donohue était le témoin de son fils. La mariée portait une robe de dentelle peau d'ange, d'une ligne très simple, fomant petite traîne; son voile de tulle était retenu sous un petit bandeau de fleurs d'oranger et sa gerbe se composait de muguets. Mme Antoine Rivard, soeur de la mariée, la dame d'honneur, portait une robe de chiffon fuschia et un grand chapeau de paille de même ton; son bouquet se composait de roses roses. M. Paul Sinard était le garçon d'honneur. MM. Robert Taschereau, Georges Garneau, Marc Donohue et Antoine Rivard plaçaient les invités. Après la cérémonie, une réception fut donnée à la résidence de sir Georges et de lady Garneau, pour les membres des deux familles. Les salons étaient décorés de lilas et de muguets. M. et Mme Donohue partirent ensuite en voyage. Mme Donohue portait alors un ensemble-tailleur beige orné de renard bleu et un petit chapeau brun.

A SUIVRE SUR LA PAGE 21

Renards Argentés



REDUCTION SPECIALE

Grand choix de Renards, Martres de Roche et Eaum au bas prix de

34.50

Plusieurs aussi bas que . . . . **25.**

Qualité supérieure . . **47.50**

MANTEAUX

Achetez votre manteau de fourrure maintenant et payez moins cher. Nous réparons les manteaux à prix réduits durant la saison tranquille de l'été.

J. E. McCOMBER
3412 avenue du Parc

196-5

GARANTIS POUR 6 MOIS



OFFRE SPECIALE DE
WANNER
durant le mois de mai
PERMANENTS CROQUIGNOLE
3.50

PERMANENT A L'HUILE WANNER **5.00**

Pas besoin d'ondulation à l'eau

1194 rue STE-CATHERINE OUEST
Entre Stanley et Drummond.
Ouvert tous les soirs. **LA. 5158.**

173—m.j.a.n B



Éclaircit le teint terne

Confère instantanément une beauté ravissante aux teints ternes, ordinaires, en faisant disparaître les taches et en embellissant les traits disgracieux. Bannit le hâle, la flaccidité, les taches de rousseur, les rides.

Envoyez 10c. pour échantillon

CRÈME ORIENTALE de GOURAUD

Teintes: Blanc Chair et Rachel

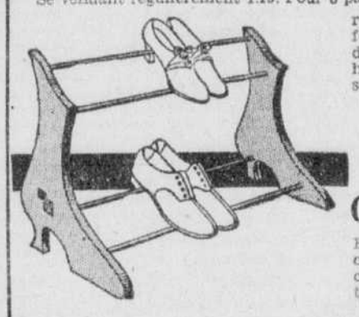
Ferd. T. Hopkins & Son, Montreal, Que.



Salon Eva
ONDULATION PERMANENTE
Paraissez à votre mieux durant la belle saison. Entière satisfaction assurée.
Croquignole naturelle **$3.00**
Deux pour **$5.00**
Permanent à l'huile **$6.00**
2065, rue CHAMBLY CLairval 3122

JUIN MOIS DE VENTES SIMPSON

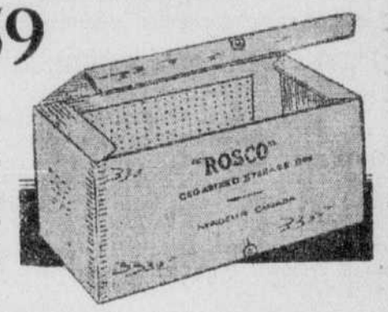
500 Supports à Souliers
2 pour 1.33 **.69**
Se vendant régulièrement 1.19. Pour 8 paires de souliers de femmes et 6 paires de souliers pour hommes. Bleu, rose, vert, mauve.





3500 Bols à Noix Saki
12 pour 1.69
A Dragon — Bleu, rouge, noir, jaune.
B 1000 têtes.
C Chrysanthème — rouge, bleu, jaune, vert, noir.
D Lanterne bleue, jaune, rouge.
ch. **.15**

Boîtes 'Rosco' préparées au cèdre
.59



Sacs Boston
Rouge, vert, bleu, brun, noir **.59**



Ceintures .69
Ecoulement de ceintures brochées et élastiques. Couleur chair. 4 à 10 pouces de hauteur. Grandeurs 24 à 30.

2 pour 1.15
Pour serrer des couvertures de lainage. A l'épreuve des mites si vous scellez les ouvertures. 29 x 14 x 11 pouces.

Commandes téléphoniques acceptées. Simpson, au rez-de-chaussée.

Pâte à Dent
Commandes téléphoniques acceptées.

Pebeco, rég. .39 mercredi	.33	Poudre de talc Biarritz, rég .30	.15
Listerine, rég. .25, mercredi 2 pour	.45	Baume Italien, rég. .30	.23
Spearmint, rég. .50, mercredi	.43	Lotion Jergens, rég. .39	.33
Forhan, rég. .45, mercredi	.35	Crème de Pond, Cold ou Vanishing tube ou pot, rég. .39	.34
Forhan, rég. .25, mercredi	19	Parfum Pois de senteur, rég. 2.50	.69
Dr West, rég. .25, mercredi 2 pour	.39	Sels de bain April Shower, rég. 1.00	.89
		Sels de bain Biarritz, rég 1.00	.75

Poudre et Parfum

Orchidée—Renaud. Rég. 1.75	$1.	Gay Paree. Rég. $1.	.49
Evening in Paris. Rég. 1.50	$1.	Coton Hydrophile	.47

Savon

Lavande de Bourgeois. — Douz.	1.39	Petits pains 10 p.	.25
Savon Cold Cream de Bourgeois. Douz	1.39	Castille Vinolia. Gros pains. Rég. .10 douz.	.75
Castille "Simpson Supremacy". Barre 12½ onces. 2 pour	.25	Verres incassables.	.25
		Coloris pastel. Ch.	
		Papier de toilette, Simpson spécial. Rég. .85 douz.	.69

Savon Lux, 4 pains
Rég. .10—Pas plus de 4 pains à chaque client. Pas de commandes téléphoniques ou de livraison . . . . . **.25**

Simpson au rez-de-chaussée.

Bas de Soie Façonnés
6132 paires de chiffon clair
En une vingtaine de nuances
.69
2400 paires de soie moyenne
Commandes téléphoniques acceptées.

Légères imperfections qui ne gâtent pas l'apparence. — Soie chiffon à haut picot. Talon français. Soie moyenne jusqu'à l'ourlet de fil. Points d'usure renforcés. Pointures. 8½ à 10. Couleurs à la mode.

Simpson, au rez-de-chaussée.

Cotons Exclusifs—Lavables—Indécolorables
Rég. .68 à 1.48—Tous au même prix

Voile imprimé "Jardins Anglais"
Si connus pour leurs délicates impressions. Nuances absolument indécolorables.

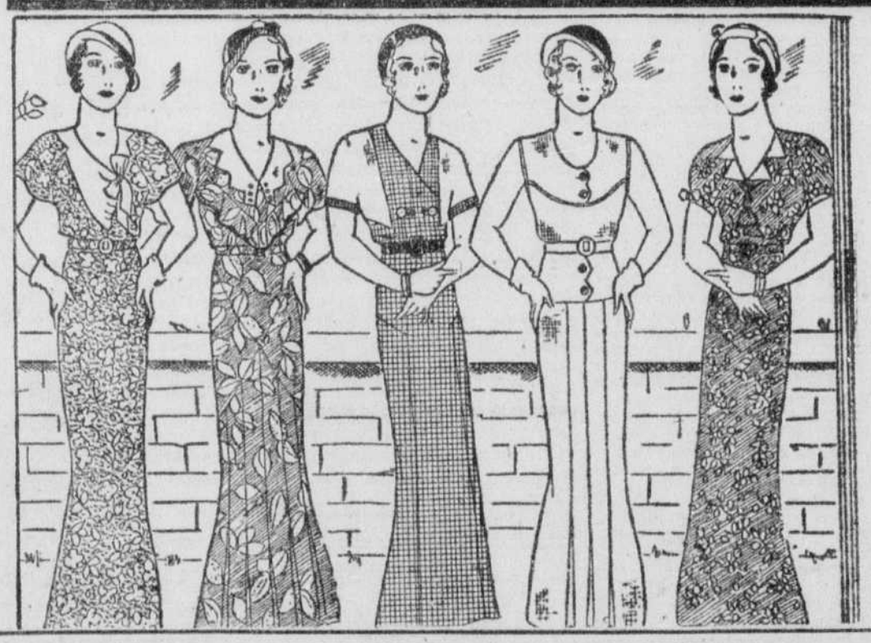
Linon imprimé "Jardins Anglais"
Largeur 36 pouces. Garanti indécolorable. Des dessins charmants pour robes estivales.

Voile imprimé "Liberty"
Largeur 38 pouces. Motifs imprimés très exclusifs. Petites fleurs ravissantes. Jaune, orange, bleu, rose, mauve, blanc et contrastes.

.49

Simpson, au deuxième.

SOUS-SOL À PRIX BAS DE SIMPSON



Robes pour toutes sortes d'Occasions
Voile — Coton à réseau — Crayshene imprimée
1.49

En coton-tricot blanc, maïs, orchidée, vert, bleu, rose. Genre tailleur.
En voile frais et léger pour l'après-midi. Dessins en noir et blanc. Genre pour femmes.
En crayshene imprimée. Nuances foncées et claires. Lavable et indécolorable.

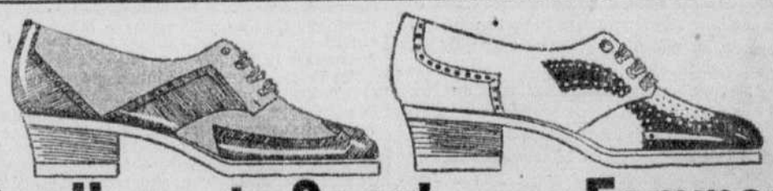
Grandeurs 16 à 40, 42 à 52.
Commandes téléphoniques acceptées.
Simpson, au sous-sol.

Complets de Flanelle pour Garçons
1.79



Belle flanelle grise ou bleue. Veston genre rugby. Pantalon court anglais. Pour 6 à 11 ans.

Pantalons "Hong Kong"
Bonne coupe. Genre matelot nouveau pour la campagne. Pour 8 à 16 ans. **.99**



Souliers de Sport pour Femmes
Pointures 2½ à 8 — Largeur B à E.
Valeurs incommensurables. Bonne fabrication solide. Formes élégantes. Blanc et noir, brun et fauve, tout blanc, beige. Semelles de caoutchouc.
Commandes téléphoniques acceptées. Simpson, au sous-sol.
2.99



LA PRESSE

EDITION QUOTIDIENNE est imprimée et publiée au No 7 rue Saint-Jacques Ouest, Montréal, par la Compagnie de Publication de LA PRESSE Limitée
ARTHUR BERTHIAUME, Président et Gérant Général.

Toute correspondance doit être adressée comme suit : LA PRESSE MONTREAL, P.Q.

TÉL: BARBOUR 1261 — Le soir, voir l'Almanach du Téléphone, où se trouvent les numéros des divers services.

La "PRESSE", telle qu'établie par l'honorable Trefflé BERTHIAUME, est une institution irrévocablement dévouée aux intérêts canadiens - français et catholiques ; indépendante des partis politiques, elle traite tout le monde avec justice, protège les petits et les faibles contre les grands et les forts, lutte pour le bien contre le mal, tient plus à éclairer qu'à gouverner, fait rayonner la vérité par son puissant service d'information, est le champion des réformes pouvant améliorer le sort des classes sociales.



"... une (médaille) à un grand journal qui s'est placé au "premier rang de la presse d'Amérique, la PRESSE de Mont "réal, qui fait un si large et si sympathique accueil à tout ce "qui vient de France et à qui l'Académie adresse son plus "cordial salut." (Extrait du rapport de M. René Doumic sur les concours de l'année, tel que lu par le secrétaire perpétuel à la séance publique annuelle de l'Académie Française tenue le 18 décembre 1931, selon le texte publié dans le "Temps" de Paris.)

MONTREAL, 7 JUIN 1932

L'ETUDE DU SOL QUEBECOIS

Un fascicule, détaché du dernier bulletin mensuel du "Canadian Institute of Mining and Metallurgy", décrit les activités de la section de géologie du ministère des Mines de la province de Québec, principalement depuis 1928, date à laquelle l'hon. J.-E. Perrault décida de pousser avec plus de vigueur l'exploration et l'étude du sol québecois en vue de découvrir les richesses minérales qui pourraient s'y trouver. Ce rapport ne manque pas d'intérêt.

On se rappelle que, il y a quatre ans, à la suite des travaux du regretté J. Obalski, surintendant du bureau des mines, et de son successeur, M. T.-C. Denis, le gouvernement de Québec décida de créer une section de géologie, munie d'un outillage convenable, lui permettant d'inventorier d'une manière plus systématique, plus scientifique aussi, les ressources naturelles renfermées dans le sol sur un très grand nombre de points de la province. Les recherches se sont poursuivies depuis sans relâche et, bien que le personnel expert dont on dispose soit plutôt restreint, elles ont donné des résultats fort encourageants.

Avec l'aide de M. B.-T. Denis, diplômé de McGill et de l'Université de Genève, obligeamment prêté à notre province par ses patrons, l'"Anglo-American Corporation of Northern Rhodesia", du docteur L.-V. Bell, autrefois du bureau géologique d'Ontario, du docteur L.-W. Jones, du service fédéral de géologie, à Ottawa, formant tous trois le noyau permanent de la section, et d'un petit groupe d'autres employés, on a pu procéder à des investigations sur la côte nord du Saint-Laurent, jusqu'à une distance de deux cents milles en bas de Québec, dans l'Abitibi, au Témiscamingue, dans le Québec méridional, pour ne mentionner que ces endroits. Et l'enquête se continue.

On peut se faire une idée de l'entreprise quand on songe qu'il reste encore pas moins de 400,000 milles carrés qui ne sont connus que par une exploration sommaire. Jusqu'ici les recherches n'ont porté que sur les centres situés à pas plus de cinquante milles d'une ligne de chemin de fer ou d'un cours d'eau navigable. C'est dire que la section de géologie du ministère des Mines a une tâche considérable devant elle. D'autre part, si l'on considère l'importance des mines dans l'économie nationale, particulièrement dans le mouvement industriel de notre province, on ne peut qu'approuver le gouvernement de Québec de favoriser l'inventaire actuel par tous les moyens possibles.

Espérons qu'il trouvera avant longtemps le moyen d'établir un musée de géologie économique qui donnera, non seulement aux spécialistes, mais aussi aux manufacturiers, une juste idée des richesses minières du sol québecois et aidera à en tirer un meilleur parti à l'avenir.

UNE LOI NEFASTE

M. John-D. Rockefeller, junior, vient de causer toute une sensation aux Etats-Unis en adressant au docteur Nicholas Murray Butler, président de l'Université Columbia, une lettre dans laquelle il se prononce carrément en faveur du rappel de la loi de prohibition. L'importance de cette déclaration serait telle qu'elle pousserait les deux partis politiques américains, sur le point d'en venir aux prises dans de prochaines élections générales, à inclure dans leurs programmes une clause favorable au rejet du dix-huitième amendement.

Ce n'est que par degrés et comme à contre-coeur que M. Rockefeller, de son propre aveu, s'est résolu à la démarche qu'il vient de faire. Abstème par principe lui-même, appartenant à une famille qui, de tout temps, a eu en horreur les boissons alcooliques, il avait cru, comme bien d'autres, que la tempérance absolue tournerait à l'avantage du peuple américain. Il avait donc favorisé la passation de la loi de prohibition il y a onze ans et avait sans cesse soutenu les efforts de l'autorité pour faire respecter cette loi.

Aujourd'hui, en toute sincérité, M. Rockefeller reconnait que le dix-huitième amendement, loin de rendre ses concitoyens meilleurs, a contribué dans une très large mesure à les corrompre. Pour une buvette qui a disparu, deux où même trois débits clandestins de liqueurs souvent frelatées ont surgi à sa place. Les violations incessantes de la loi de prohibition ont habitué les Américains à faire fi des autres lois, de sorte que, maintenant, il semble bien que les Etats-Unis ne réussiront jamais à recouvrer leur santé morale à moins de mettre de côté d'abord le régime qui leur a causé tant de mal.

Il est facile de comprendre que ces idées, exprimées par un citoyen parmi les plus en vue de la République, et ce qui est plus, ancien partisan militant de la prohibition absolue, remplissent de joie le coeur des anti-prohibitionnistes ou, comme on les appelle parfois, des "humides". Le mouvement en faveur du rappel de la loi de 1921 est d'ailleurs déjà lancé. Le docteur Butler, en sa qualité de délégué à la prochaine convention républicaine, est déterminé à obtenir une profession de foi sur ce point des représentants des différents Etats. Le président de l'Université Columbia ajoute que, au cas où le rappel du dix-huitième amendement serait sanctionné par le Congrès américain, les Etats-Unis auraient avantage à adopter un système semblable à celui qui fonctionne au Canada et dans les pays scandinaves pour régler la vente des boissons alcooliques. Le docteur Butler a un puissant allié désormais dans la personne de M. Rockefeller.

Nous suivrons avec beaucoup d'intérêt de ce côté-ci de la frontière les péripéties de la campagne qui s'engage contre la prohibition chez nos voisins, d'autant plus que, au cours des années dernières, les tenants de la tempérance absolue parmi la population américaine ne craignaient pas de dénoncer la province de Québec comme une province tarée, parce qu'elle avait adopté un système modéré de contrôle des liqueurs. Sans nous émouvoir, nous avons continué dans la voie où nous étions entrés. L'expérience nous a vengés des critiques et des insultes.

Déjà, le Canada presque tout entier a suivi l'exemple du Québec et il est permis de croire, en face des événements qui viennent de se produire aux Etats-Unis, que l'Amérique entière sera prochainement soumise au régime que notre province a courageusement mis en vigueur il y a une dizaine d'années et qui n'a cessé depuis de donner satisfaction. A n'en pas douter, la prohibition est en baisse au delà de la frontière, par le temps qui court. La déclaration de M. Rockefeller lui aura porté un nouveau et rude coup.

LA BANQUE DE TORONTO

A l'occasion du soixante-quinzième anniversaire de sa fondation qu'elle célèbrera bientôt — le 8 juillet prochain — la Banque de Toronto vient de publier une plaquette illustrée racontant d'une façon résumée ses origines et son développement depuis 1856. Ces quelque trente pages ne disent pas seulement l'histoire d'une des plus anciennes institutions financières du Dominion, la plus ancienne des banques qui ont leur siège social dans la province d'Ontario, mais elles renferment en même temps une belle leçon de prudente et sage administration que nos hommes d'affaires et de finance d'aujourd'hui ne sauraient trop méditer.

Il y a trois quarts de siècle, la Banque de Toronto faisait ses humbles débuts parmi plusieurs autres maisons du même genre déjà prospères. Son premier président, J.-G.Chewett, ancien arpenteur-général-adjoint de la province, un groupe de marchands locaux, aidés d'un banquier écossais d'expérience, Angus Cameron, comme principal caissier ou gérant général, composaient le bureau de direction. Dès l'origine, ces administrateurs adoptèrent pour règle de bâtir l'avenir de leur banque sur des fondations solides. Aussi, pendant la période de prospérité qui suivit bientôt comme résultat de la construction de chemins de fer dans la région ontarienne, de la signature du traité de Réciprocité avec les Etats-Unis et d'abondantes récoltes, les directeurs de la Banque de Toronto ne perdirent pas la tête: ils surent se créer de fortes réserves en vue des mauvais jours.

Quand ceux-ci arrivèrent, une dizaine d'années plus tard, la Banque survécut assez aisément à la tourmente alors qu'une foule d'autres maisons financières et commerciales, qui avaient fait des placements trop hasardeux, durent fermer leurs portes. Cette politique conservatrice, la Banque de Toronto l'a toujours maintenue jusqu'à aujourd'hui et elle entend y rester fidèle, l'expérience lui ayant enseigné qu'elle est en fin de compte la plus sûre, la plus profitable. Présidée actuellement par M. W.-G. Goodenham, directeur depuis 1881 et président depuis 1916, elle compte parmi ses administrateurs nombre des hommes d'affaires les mieux cotés et les plus influents du Dominion. Elle jouit d'une situation solide et possède la confiance du public canadien. Son bureau de Montréal établi en 1859 et les nombreuses succursales qu'elle a fondées dans la suite parmi notre population sont aussi en excellente posture malgré la crise.

Nous désirons offrir nos félicitations aux directeurs, au personnel et aux actionnaires de la Banque de Toronto à l'occasion du jubilé de diamant de leur institution, en formant le voeu qu'elle continue de grandir et de prospérer, en même temps qu'elle favorisera l'expansion et la prospérité de tout le Canada.

LETTRE DE QUEBEC

Une Ferme-Ecole

(SERVICE SPECIAL A LA "PRESSE")

Québec, 7. — L'autre jour, un groupe de journalistes accompagnaient l'hon. M. Godbout et quelques-uns des principaux officiers du Ministère de l'Agriculture dans une visite à la Ferme-Ecole de Deschambault où ils étaient fort aimablement reçus par le régisseur, M. S. J. Chagnon. Cette visite remplit une après-midi charmante et instructive qui se termina par un excellent goûter. Encore que sans aucune prétention, la ferme provinciale de Deschambault aurait raison de se croire l'un des plus confortables domaines agricoles de la province. Elle tient tout de suite à attirer l'attention par une superbe allée de peupliers lombards et d'ormes que l'on aperçoit au loin, qui la traverse dans toute sa longueur et dont les arbres bordent le chemin qui la longe du logis principal au "trécarré". Et si nous parcourons cette route de chaque coté de nous, nous apercevons de magnifiques quinconces de pommiers, de belles prairies de trèfle et de luzerne, de gras paturages, des champs de jeunes avoines et une immense aspergerale où l'on fait actuellement la récolte, abondante: près de 10,000 paquets de délicieuses et tendres asperges. Bref, près de trois cents âcres de culture variée dans des champs drainés de la façon la plus moderne.

C'est sous la conduite de l'aimable régisseur de cette ferme, M. S.-J. Chagnon, que nous faisons cette visite qui a commencé par les étables où nous admirons deux fort intéressants troupeaux, l'un de Ayrshires qui est l'un des plus purs de la province de Québec, et l'autre de Canadiens, tout noir, qui ne laisse rien à désirer. Au milieu du premier règne en souverain "Top Grade" un superbe sujet unique au Canada, un taureau détenteur de tous les premiers prix des expositions canadiennes et dont ont raison d'être fiers et le ministre de l'Agriculture et ses lieutenants, en particulier, le régisseur et aussi M. Adrien Morin, chef de la division de l'industrie animale du département de l'agriculture. C'est le roi de la ferme. Il domine tout : les étables, les porcheries, avec nos rôtis et nos jambons de demain, notre bacon surtout, car l'on élève là surtout le porc à bacon: le poulailler, légernes et playrocks, qui sont somptueusement logés, au nombre de six cents, dans un superbe habitacle à deux étages pourvu de tout ce qu'il y a de plus moderne. Et dans le village des maisons et des dépendances de la ferme, outre la bâtisse principale, on remarque la maison du régisseur au milieu d'un joli parc, celles des employés, le garage où l'on peut refaire à neuf les voitures des employés du ministère, agronomes et autres. Le tout est propret et avenant, environné d'arbres, d'arbustes et de massifs floricoles. Avec quelle fierté, le régisseur nous fait parcourir cet aimable petit royaume comme avec quelle compétence il nous en explique le fonctionnement et nous en dit la vie.

La Ferme de Deschambault existe depuis 1919. Elle a tout d'abord été établie comme pépinière par Sir Lomer Gouin. L'an dernier, l'hon. M. Godbout décidait de la transformer en une ferme-école pratique à base d'élevage, d'aviculture et d'industrie laitière. Afin de favoriser cet élevage, comme il faut de bonnes récoltes, on a organisé les champs en un bon système de rotation de cinq années et ce fut l'oeuvre de M. Louis-Philippe Roy, chef de la section des grandes cultures.

Mais avec la ferme, il y a l'école. Là, depuis l'année dernière, les fils de cultivateurs de quinze en et plus, peuvent recevoir des cours absolument pratiques et se perfectionner dans l'une des trois spécialités de la ferme : l'élevage, l'aviculture, l'industrie laitière et encore l'horticulture. On apprend là aux élèves le travail pratique de la terre tout comme il doit se faire sur la ferme paternelle. "Nous nous efforçons", nous dit M. Chagnon "d'accroitre chez eux le goût de la terre en augmentant leur bagage de connaissances en agriculture générale". Là, pas de luxe ,pas d'apparat; seulement le travail de la terre dans toute sa simplicité et sans complication et où tout est ordonné en vue du résultat à obtenir sur la terre d'un cultivateur moyen. L'on concoit tous les services qui peuvent découler d'une telle organisation. Des jeunes gens d'une paroisse décident, un jour, d'aller faire un séjour d'une semaine, ou plus, à la ferme. Aussitôt les officiers les plus compétents du Ministère accourent pour leur donner les cours les plus nécessaires; mais pas de longues et compliquées théories, pas de "bourrage de crâne". De la pratique ! Après chaque cours, on revêt la salopette et, en avant le travail dans les étables, dans les porcheries, au poulailler et aux champs ! Le soir, entre le dernier repas du jour et le sommeil de la nuit, quelques parties d'un jeu innocent et calme qui repose à la fois l'esprit et le corps.

En vérité, l'on ne peut trouver une meilleure façon de faire aimer la terre et la faire produire avec fruit, plus tard.

SAINTE-FOY

CHRONIQUE PARISIENNE

Discours de M. William Guthrie

Paris, le 2 juin 1932.

Dans notre dernière chronique nous avions mentionné le très intéressant discours prononcé par M. William Guthrie, bâtonnier de l'ordre des avocats de New-York, et dont la traduction en français a été publiée dans le dernier fascicule de "France-Amérique" et dont le titre est "Fair Play for France".

Nous souhaitons que nos lecteurs le lisent du commencement à la fin, et puissions-nous le voir lire par tous les Américains.

Après avoir rappelé dans ce discours les paroles émues et reconnaissantes de Washington pour l'aide de la France et le mot d'ordre donné par lui, qui était "Amérique-France", et le mot de ralliement "Unis à jamais", M. Guthrie est entré dans le vif de son sujet. Il rappela qu'en octobre dernier, dans toute l'Amérique, est, ouest, nord et sud, dans les églises, les collèges et les écoles, dans les journaux, les assemblées et salles de réunions, réunie à l'appel du président Hoover, la nation entière proclama la dette et la persistante gratitude des Américains pour la France. Et pourtant, aujourd'hui, soit quelques mois après, on trouve dans l'ensemble du pays une disposition totalement différente et toute prête à critiquer et à condamner la France.

Une vague de propagande et de sentiments antifrançais déferle désordonnée et incessante sur la totalité des Etats-Unis.

Et M. Guthrie continue:

En vérité, de tous les phénomènes qui se manifestent dans notre pays à l'heure actuelle ,le plus extraordinaire, le plus injustifiable aussi bien que le plus déloyal, est la critique générale de la France dans toutes les classes, aussi bien parmi les masses ignorantes et frivoles que parmi les gens éduqués et informés.

La propagande et la peur ont engendré un ressentiment et une anxiété morbides et vains.

De toutes parts — dans la presse, dans les salles publiques, aux stations de radio, dans les conversations privées — la France est caricaturée et proposée quotidiennement aux blâmes de tous comme étant la principale responsable des maux économiques dont nous souffrons en ce moment et dont nous nous efforçons de nous tirer, et comme entravant toutes les mesures qui devraient assurer la paix du monde.

Il est grand temps, sûrement, que cette critique injuste et imméritée de la France prenne fin et que, en Amérique du moins, la France soit équitablement traitée, comme nous voudrions l'être, nous autres Américains, si nous nous trouvions menacés par les mêmes périls et dans une situation aussi grave que celle de la France à l'heure actuelle.

Et M. Guthrie étudie et passe en revue quatre des aspect de cette critique, soit l'aspect relatif aux réparations, aux armements, à la révision des clauses territoriales du traité de Versailles et aux dettes de guerre.

Les Américains qui encouragent les Allemands dans la décision qu'ils proclament de rejeter et répudier les obligations relatives aux réparations, devraient se rappeler qu'il n'y a jamais eu dans l'histoire des guerres une pénalité plus méritée et plus juste que celle imposeé par le traité de Versailles à l'Allemagne, pour la contraindre à réparer les ravages causés par ses armées en France, en Belgique et en Italie.

Les Allemands eux-mêmes avaient imposé des pénalités semblables et des traités rigoureux à la France en 1871, par celui de Francfort, et de même en février et mai 1918, à la Russie et la Roumanie, par ceux de Brest-Litvosk et de Bucarest.

L'armistice du 11 novembre 1918 a été sollicité par l'Allemagne pour éviter une défaite complète, une reddition sans condition et l'invasion du territoire allemand.

Les termes de cet armistice, que beaucoup ont jugé trop cléments pour un tel ennemi, visaient expressément le paiement des réparations et des pertes de guerre et, par le traité de Versailles signé ensuite par le gouvernement allemand, l'Allemagne s'engageait expressement et solennellement à payer les réparations.

Si les dettes d'honneur (et les dettes nationales justes sont des dettes d'honneur), continue M. Guthrie, doivent être répudiées, alors où allons-nous?

Trois fois l'Allemagne a promis solennellement de payer — traité de Versailles, le plan Dawes, le plan Young. Et bien mieux, l'Allemagne reçut en récompense de la reconnaissance de ses obligations un prêt de 200 millions de dollars.

La France ne refuse pas de reculer les échéances, mais pourquoi la France, dit M. Guthrie, qui a souffert tellement plus qu'aucun autre combattant, ferait-elle remise à l'Allemagne, qui n'a souffert aucune dévastation quelconque? Pourquoi le peuple français assumerait-il lui-même la charge de payer les dévastations et destructions infligées exprès par l'Allemagne aux foyers, cités, usines et mines français? Ces dévastations et destructions, il ne faut pas l'oublier, ont été continuées sans aucun motif militaire quelconque,mais simplement pour paralyser et ruiner la France de l'avenir, et elles furent méthodiquement poursuivies, sans aucune excuse, alors que les armées allemandes étaient en retraite et savaient que leur défaite finale était inévitable.

G. H.

LA VIE RURALE

LE VERGER MODERNE

La science de l'horticulture fait aujourd'hui de rapides progrès vers la solution de problèmes longtemps restés obscurs. Les recherches scientifiques ont mis à notre portée toute une richesse de matériaux qui nous permettent d'élaborer des solutions pratiques ou tout au moins des recommandations tendant à rendre plus avantageuse l'exploitation du verger en permettant de surmonter quelques difficultés.

Les recommandations sur la taille, par exemple, sont aujourd'hui radicalement différentes de celles que l'on faisait il y a quelques années. Et ces recommandations nouvelles se basent sur des résultats d'expériences. Le problème tant discuté des engrais est étudié aujourd'hui au point de vue physiologique et biochimique et ces études, jointes aux observations, ont jeté une lumière toute nouvelle sur ce problème, et quoique l'on ne pourra peut-être pas établir des règles précises et immuables à cause des différences qui existent entre les endroits et les types de sols, il est résulté de ces études bien des constatations utiles et instructives.

La façon dont les boutons de fruits se forment a été aussi étudiée dernièrement et les rapports intimes qui existent entre cette formation et l'application des engrais et la taille font qu'il est nécessaire de traiter ces trois problèmes presque comme un seul, c'est-à-dire que pour comprendre l'un d'eux il faut être renseigné sur tous.

Nous n'en sommes plus aujourd'hui aux descriptions spécifiques s'appliquant à tous les districts et à tous les genres de conditions dans les vergers. L'une des opérations les plus importantes dans l'exploitation d'un jeune verger, pendant les deux ou trois années qui suivent la plantation, est la bonne conduite de l'arbre. Il y a en général trois types principaux d'arbres que l'on peut choisir comme modèles. Ce sont les types à tige centrale ou pyramidale; à centre ouvert; à tige modifiée.

Ayant arrêté le choix de la forme du type d'arbre que l'on désire avoir, il s'agit ensuite de choisir les branches principales, qui sont généralement au nombre de cinq ou six. On se règlera pour ce choix sur l'angle que fait la branche avec le tronc. Les branches qui se séparent du tronc principal en formant un angle aigu font des fourches faibles qui se fendent facilement. On les élarguera et l'on choisira de préférence, pour former la charpente du jeune arbre, ces branches qui forment presque un angle droit avec le tronc. C'est une chose essentielle dans la taille que d'éviter ces fourches faibles ou à angle aigu. En donnant un peu d'attention à ce point on peut éviter la perte d'un grand nombre d'arbres qui se fendraient inévitablement un jour si cette précaution avait été négligée. Ces conseils seront utiles aux débutants.

Vous souvient-il?

On lisait dans la "Presse", le 8 juin 1892, il y aura 40 ans demain:

Les amis de l'échevin Rolland ont commencé, paraît-il, un mouvement pour assurer sa candidature à la mairie, l'an prochain.

On commencera, demain, la pose des nouveaux trottoirs en firmite, dans la rue Ontario, à partir de la rue Saint-Laurent. On croit que ces travaux seront complétés dans une couple de mois.

M. James-G. Blaine a envoyé au président Harrison, à Washington, une lettre annonçant sa détermination formelle de cesser de remplir les fonctions de secrétaire d'Etat.

La "Presse" écrivait, le 7 juin 1902, il y a 30 ans aujourd'hui:

On demandera bientôt des soumissions pour la transmission du pouvoir électrique à la nouvelle pompe qui sera placée bientôt au réservoir du haut niveau. On emploie actuellement la vapeur comme force motrice et l'on veut y substituer l'électricité. On croit que celle-ci coûtera environ $10,000 par année.

Dans une dépêche de Prétoria, lord Kitchener annonce que les commissaires anglais dans les différents districts rapportent que 1,154 Boers ont déposé les armes, hier. Après avoir fait leur soumission, les Boers ont crié des hourras en l'honneur du roi Edouard. Les meilleures relations existent entre Anglais et Boers.

Le sénateur Combes, ex-président du Sénat Français, vient d'accepter la tâche de former un nouveau cabinet, en France. M. Delcassé conservera le portefeuille des affaires étrangères.

La "Presse" relatait, le 8 juin 1912, il y aura 20 ans demain:

Une rumeur circule aujourd'hui, à Chicago, où les membres du comité national républicain sont réunis. On annonce que M. Theodore Roosevelt ira peut-être à Chicago, la semaine prochaine, dans le but de diriger personnellement sa campagne pour la nomination à la candidature présidentielle.

L'état-major de l'armée des Etats-Unis a donné les ordres nécessaires pour l'envoi de 5,000 soldats à Cuba, où règne la révolte.

Le gouvernement canadien demandera des soumissions pour la construction de la deuxième partie du chemin de fer de la Baie d'Hudson, de Split Lake Junction à Thichet Portage, soit une distance de 68 milles.

On lisait dans la "Presse", le 8 juin 1922, il y aura 10 ans demain:

Le Dr H. Desiaurlers, député de Sainte-Marie (Montréal) à la Chambre des Communes, va demander au gouvernement s'il est vrai que les autorités fédérales doivent prendre part, cette année, à une conférence impériale au cours de laquelle il serait question de modifier l'Acte de l'Amérique Britannique du Nord.

Une dépêche de Rome annonce que le pape a reçu, hier, en audience Mgr J.-M. Emard, le nouvel archevêque d'Ottawa.

Désormais on ne pourra plus aller dans les forêts de la province situées en dehors des territoires subdivisés en lots de ferme, sans un permis écrit du gouvernement. Si sévère que puisse paraître la nouvelle loi, on admettra qu'elle repose sur de fort sérieuses raisons.

BRIDGE-CONTRAT par F.D. COURTENAY — Fondateur du Système Officiel

Cent-quatorzième leçon

Dans notre leçon hebdomadaire sur les règlements du bridge-contrat, aujourd'hui, nous continuerons à parler des privilèges et des prérogatives du "mort", sujet que nous avons déjà abordé la semaine dernière.

Comme nous l'avons déjà expliqué, le "mort" qui sait réprimer son impatience et sa curiosité peut être d'un grand secours à son partenaire. Il lui est permis d'attirer l'attention de son partenaire sur ses droits légaux. Il peut aussi indiquer à son partenaire une carte exposée par les adversaires ou lui faire remarquer une renonce du côté adverse. Il a aussi le droit de demander à son partenaire s'il a refusé de "fournir" intentionnellement ou par inadvertance. Mais ces droits du "mort" n'existent qu'en autant qu'il n'a pas regardé les cartes détenues par les trois autres joueurs ou par l'un d'eux. Si, après avoir ainsi cédé à sa curiosité, il tente d'attirer l'attention de son partenaire sur quelque irrégularité il en est aussitôt empêché par ses adversaires qui peuvent alors, après consultation, déterminer quelle main devra jouer la prochaine carte, et s'il s'agit d'une renonce son partenaire perdra les points de pénalité qui sont accordés d'ordinaire pour tel manquement.

Certes le "mort" a ce privilège de regarder la main des autres joueurs, et il n'y a aucune pénalité directe pour la satisfaction de sa curiosité mais il perd son droit quant à l'aide qu'il pourrait légalement apporter à son partenaire. Ainsi le "mort" qui a regardé les autres mains ne peut plus demander à son partenaire s'il lui reste une carte dans la couleur demandée et sur laquelle il n'a pas "fourni", s'il le fait les adversaires refuseront à son partenaire de changer sa carte, s'il y a lieu et réclameront de plus les points de pénalité d'une renonce, si le partenaire n'a pas fourni, alors qu'il avait une carte de la couleur demandée.

Un autre conseil au "mort" à la table de bridge-contrat: il ne devrait jamais se lever de table pour aller voir la main de son partenaire et le regarder jouer. Sans doute il en a bien le droit, mais il en résulte deux inconvénients assez graves pour son partenaire. D'abord celui-ci peut être énervé par les soupirs d'impatience ou d'approbation du "mort", debout en arrière de lui; puis on lui refusera tous les points de pénalité pour une renonce faite par les adversaires à moins que ce soit un de ces derniers qui la lui signalent, car alors le "mort" ne peut plus attirer son attention sur ses droits légaux.

Et maintenant pour finir rappelons une mauvaise façon d'agir de la part des joueurs quand ils sont "morts". Après que la main est jouée, un bon nombre de ces joueurs ont la vilaine habitude de passer des remarques sur la façon de jouer de son partenaire. Cette tactique qui n'est jamais excusable, l'est encore moins quand le "mort" critique la façon de jouer de son partenaire alors qu'il a regardé les mains de ses adversaires dès le début, car alors il est évident qu'il a cet énorme avantage sur son partenaire d'avoir pu jouer, dans son imagination, telle ou telle carte en rapport avec les cartes qu'il savait détenues par ses adversaires.

La Santé Pour Tous

Erythème



Le spécialiste de la "Presse"

Il existe plusieurs variétés d'érythème, maladie de la peau.

Polymorphe—Au dos des mains, aux poignets, aux cous-de-pied et sur les côtés du cou se produisent des éruptions diverses: taches, boutons, cloques, bulles, qui tantôt se succèdent dans cet ordre, tantôt coexistent en même temps, ou tantôt, enfin, n'existent que sous une de ces formes. Elles peuvent durer d'une à plusieurs semaines, et marquent leur passage par des taches plus ou moins foncées. Elles peuvent avoir pour cause certains aliments, le rhumatisme ou autres troubles propres à la femme.

Le traitement consiste en poudres sèches, lotions de sublimé, etc.

Noueux—A la face antérieure du tibia, sur le dos des pieds apparaissent des nodosités douloureuses, plus ou moins saillantes et volumineuses qui, rouges foncées au début, deviennent ensuite violettes et, finalement, laissent après elles une tache brunâtre.

De plus, elles sont accompagnées de fièvre, de courbature générale et de douleurs dans les muscles ou les articulations.

La maladie peut durer une quinzaine de jours s'il n'y a qu'une poussée, quatre à six semaines si plusieurs se succèdent.

Rhumatisme, lymphatisme, surmenage, froid humide surtout chez les jeunes filles sont souvent la cause de la maladie dont le traitement consiste en purgatifs et liniments calmants.

Dans l'érythème rubéolique, troisième variété, l'éruption est analogue à celle d'une rougeole faible et a pour origine l'ingestion de certains médicaments.

Comme toutes les maladies de la peau en général, l'érythème est souvent une des conséquences d'un mauvais état de santé général, d'où la nécessité pour quiconque y est prédisposé de se faire traiter par son médecin de famille.

"PETIT JOURNAL":

L'absence de courant politique nettement affirmé et le calme dans lequel s'est déroulée la campagne électorale ont nettement favorisé les députés sortants.

La première constatation qui se dégage du scrutin, c'est le nombre supérieur à la moyenne des résultats définitifs acquis au premier tour et la très faible proportion des députés battus.

—Autrefois, on accusait l'Eglise d'intolérance et on lui reprochait d'avoir forcé des incroyants à saluer les processions. Aujourd'hui sont-ils moins intolérants, ceux qui les interdisent ou ceux qui menacent de les troubler? (Cardinal LIENART).

REGARDEZ! MAGIQUE!



POINT DE GRUMEAUX!
NE COULE JAMAIS!
JAMAIS TROP EPAIS!
TOUJOURS D'UN DOUX CREMEUX!

UNE GARNITURE POUR TARTE AU CITRON FAITE SANS CUISSON!

Plus de l'ancienne méthode à la fécule de maïs, cuite au bain-marie. Voici une garniture de tarte au citron épaissie à froid, dans la bassine. Et c'est délicieux! Cette garniture, genre frangipane, fera louanger vos tartes au citron!

Essayez-la. Avec ce même mélange au citron (moins les oeufs, au goût) vous préparerez soit une Sauce au citron, soit un Gâteau froid, soit un Pouding. Vous en ferez la base de plusieurs mets délectables!

TARTE AU CITRON "MAGIE"
1½ tasse (1 boîte) Lait Condensé Sucré Eagle.
½ tasse jus de citron.
Zeste d'un citron râpé, ou ½ cuil. à thé essence de citron.
2 jaunes d'oeufs. Croûte cuite.
Amalgamez le Lait Condensé Sucré Eagle, le jus de citron, le zeste de citron râpé (ou l'essence) et les jaunes d'oeufs. Versez dans la croûte de tarte cuite. Couvrez d'une meringue préparée avec deux blancs battus neige, auxquels vous ajouterez deux cuil. à soupe de sucre granulé. Faites brunir à four modéré (350°). Refroidissez avant de servir.

EVITEZ TOUTE ERREUR—Assurez-vous que vous employez le lait approprié à cette recette: le Lait Condensé Sucré Eagle. Le Lait Evaporé, excellent dans de nombreux mets, ne s'adapte pas à la préparation de cette recette "Magie."

LAIT MARQUE EAGLE SUCRE CONDENSE

The Borden Co., Limited, 115 George St., Toronto. GF. 6
Messieurs: Veuillez m'expédier un exemplaire gratis du livre de recettes "La Magie Culinaire."
Nom _____
Adresse _____

LES DENTS SAINES SONT UN PRÉCIEUX HÉRITAGE



Enseignez-lui à conserver ses dents blanches ... et ses gencives saines ... en les brossant deux fois par jour avec la crème dentifrice Lorme. Elle est antiseptique, d'un goût agréable et blanchit les dents sans en enlever l'émail. 25c le grand tube vert et argent.

LORME CRÈME DENTIFRICE

Distributeurs Généraux: Starr Sales Co., Inc., 1207 rue Amherst, Montréal.

Quand prenez-vous vos vacances?

Pour plusieurs, la date est déjà fixée et l'endroit tout choisi.

Un point cependant ne doit pas être négligé pour passer d'excellentes vacances. C'est de pouvoir lire son journal favori chaque soir afin d'être tenu au courant de toutes les nouvelles du jour.

Un abonnement à

LA PRESSE

Coûte seulement 15c par semaine.



PROTÉGEZ
vos fourrures
CONTRE—
la poussière
les mites
le feu et le vol!



Confiez-en la garde
à—
CHAS DESJARDINS & CIE LIMITÉE
1170, Saint-Denis
HArbour 8191★

Annoncez dans la "Presse"

CATÉCHISME ILLUSTRÉ

Publié sous la direction du Comité des Pères et Mères de famille du diocèse d'Angers

ILLUSTRATIONS de V. LIVACHE

(Droits de reproduction réservés par la Maison Mame et Fils, Tours-Paris.)

— Parfait. Eh bien, prends cette jolie rose blanche, qui pend là, dans le rosier, et va la porter à la sainte Vierge du jardin, en redisant ta petite prière.

"Quant à toi, Jean, puisque tu assistes à cette leçon, j'aime à te répéter ceci: au collège, à la rentrée, tu vas trouver de nouveaux camarades. Attention! Choisis-les bien parmi les plus travailleurs et les plus pieux. Ne permets à aucun de te passer livres et journaux. Tu n'y trouverais ni vraie science ni leçons d'honneur. Il te faut mieux que cela. Sois bon camarade, mais sois fier, mon garçon.

"Fier, pour ne jamais transiger ni avec le devoir ni avec l'honneur.

"Pour cela, prie, pense à être digne de ton papa, dont tout le monde estime la vie de droiture et de travail."

La voix du vieux prêtre est devenue grave. Jean en est ému. Il dit:

"Je vous le promets, monsieur le curé."

Mais Colettre rentre en courant.

"Monsieur le curé nous avons oublié un péché; c'est l'envie.

— Quel bonheur, si tout le monde oubliait ce péché-là! Sais-tu ce que c'est, Colette?

— Non, monsieur le curé.

— Tu n'as jamais été jalouse?"

Colette rougit un peu.

"Peut-être que si. Tante donne beaucoup de jolies choses à Annie, et j'aimerais en avoir de pareilles; mais maman trouve que c'est trop cher.

— Il y a deux manières de les désirer, Colette. Regretter de ne pas les posséder, c'est tout naturel, et il n'y a pas de mal à cela; mais écoute bien: Je suppose que jalouse d'une des jolies robes d'Annie, tu attires ta cousine à courir dans le bois, là où tu sais qu'il y a beaucoup d'épines, avec l'espoir secret qu'elle déchire cette robe enviée. Est-ce que ce serait bien?

— Oh! non, ce serait très vilain.

— Et puis, voilà qu'un jour, tu trouves moyen de dire du mal d'Annie, de la traiter de coquette. Un autre jour, tu t'arranges pour lui faire un peu de peine, tout cela parce que ses toilettes et ses jouets te font envie, tout cela parce que tu es jalouse. Vois comme c'est méchant.

"Et je suppose que tu laisses ce vilain défaut envahir ton cœur, tu en viendras à te réjouir des malheurs qui pourraient arriver à Annie.

— Oh! monsieur le curé, ce n'est pas possible.

— Mais si, c'est malheureusement bien possible. Vois Caïn et Abel. Caïn a commencé par être un peu jaloux de son frère; il n'a pas lutté contre son mauvais penchant, et un jour il en est arrivé à tuer son frère.

— Mais, monsieur le curé, alors, quand on se sent un petit peu jaloux, qu'est-ce qu'il faut faire?

— N'y pas penser, et chaque fois qu'on le peut, rendre un petit service, faire un petit plaisir à ceux qu'on est tenté d'envier. Prier aussi pour eux. Le Bon Dieu bénit ce courage et la vilaine jalousie disparaît.

"Allons, mes petits, oublions tous ces affreux péchés, et courez au-devant de Geneviève, que j'aperçois là-bas."

(A suivre samedi prochain)

L'alimentation

Manière de vider une poule

Coupez la peau du cou sur le côté et arrachez un long boyau qui va jusqu'à la poche que vous enlevez et qui se trouve à la base du cou.

Faites ensuite une incision sur le côté, sous la cuisse, pour prendre les intestins, le foie et le gésier; il faut aussi ôter le fiel ou amer qui tient au foie. Le fiel est une petite poche verte qu'il faut se garder de percer car le foie ne serait plus mangeable.

Si en vidant votre volaille, vous perciez par inadvertance l'amer, il faudrait laver de suite l'intérieur avec un peu d'eau tiède. Après avoir séparé le gésier des intestins, fendez-le dans la partie la plus grosse jusqu'à la membrane dure, puis ouvrez-le et enlevez la poche qui se trouve au milieu.

Lorsque votre volaille est plumée, vidée, flambée vous appuyez fortement sur l'os saillant qui se trouve sous le ventre afin de lui donner une meilleure forme.

SAINTE-THERESE DE GASPE

—M. et Mme N. Lelièvre sont allés à Grande-Rivière, aux funérailles de Mme Jacques Méthot.

TIRAGE-SOUSCRIPTION
d'un automobile SEDAN BUICK 1932 ($1,680), (huit cylindres), 30 juin 1932.

A.C.J.C.
PALESTRE NATIONALE,
840 Cherrier Montréal.

Prix du billet: ..... 0.25c chacun
Ci-Inclus la somme de ..... pour ..... billets
Nom: .....
Adresse .....

N.B. L'automobile est exposé chez Dupuis Frères et a été gracieusement fourni par Duval Motors Ltd.

Nous demandons l'encouragement de toutes les personnes attachées à l'œuvre de l'A.C.J.C. et de la Palestre Nationale.

Les personnes qui, en plus, seraient intéressées à la vente de ces billets et qui désireraient bénéficier d'une commission de 25%, pourront nous adresser la somme de $2.25 et sur retour du courrier nous leur ferons parvenir un livret de 12 billets d'une valeur de $3.00.

Le Comité d'organisation,
RODOLPHE GODIN
Président de la Palestre Nationale.

Dégâts que cause dans Maskinongé un ouragan

(Du correspondant de la PRESSE)

Trois-Rivières, 7. — Un ouragan a causé des dégats considérables samedi après-midi à Maskinongé, d'importants dommages aux tours de transmission de la Shawinigan Water and Power ainsi qu'aux lignes téléphoniques des paroisses Saint-Paulin et Saint-Barnabé. Le vent était accompagné d'une pluie torrentielle. On estime qu'il avait une vitesse de 60 milles à l'heure. L'état peu avancé de la moisson l'a sauvée de tout dommage.

A Maskinongé, six granges ont été démolies et deux autres ont été déplacées de leurs fondations. M. Charles Déziel a eu une grange détruite, M. Moïse Couture, deux, M. R. Marchand, une, M. H. Bastien, une, M. E. Clément, une. MM. R. Grenier et P. Lemire devront replacer leurs granges, sur leurs assises.

A Saint-Justin aussi, plusieurs granges ont été endommagées. Le toit de la maison de M. A. Morin a été enlevé par le vent et emporté à 60 pieds plus loin. Mme Morin était au second étage, mais ne fut pas blessée. Les granges de MM. I. Bastien, O. Plante et A. Alarie furent emportées. Plusieurs arbres ont été renversés ou arrachés. Les communications téléphoniques sont interrompues entre Saint-Paulin et Saint-Barnabé.

Rouyn fait une belle réception à Mgr Cassulo

(Du correspondant de la PRESSE)

Rouyn, 7. — Mgr Andréa Cassulo, le délégué apostolique au Canada, après avoir visité Nord Témiscamingue, Guigues, Ville-Marie, Larrainville et S.-Eugène, comté de Témiscamingue, est arrivé à Rouyn, samedi soir, à 8 h., accompagné de Mgr Rhéaume et d'un nombreux clergé. Une foule considérable de citoyens de notre ville et de Noranda lui fit une belle manifestation à la gare. Cent cadets, drapeaux en tête, formaient une garde d'honneur. On se rendit immédiatement en procession à l'église de Rouyn où un salut solennel fut chanté. On comptait dans le défilé plus de 150 autos. Hier matin, Mgr Rhéaume officia à la messe de 7 heures dans l'église et 80 enfants firent leur communion solennelle. Mgr Cassulo dit sa messe à l'hôpital et donna la communion à environ 30 malades.

Le délégué apostolique fit le sermon à la messe de 10 heures dans l'église et à deux heures, hier après-midi, il officia à la bénédiction du S.-Sacrement et assista à la bénédiction des autos. Il y eut ensuite une grande parade dans les rues de Rouyn et de Noranda puis réception à leurs excellences par les officiers de la mine Noranda. A 7 h. p.m. il officia à un salut du S.-Sacrement dans l'église de Noranda. Mgr Cassulo et Mgr Rhéaume ont quitté notre ville, ce matin, pour La Sarre et Amos.

Le lord-maire, voyage par la voie des airs

Londres, 7. — Pour la première fois, un lord-maire de Londres, en grande pompe et revêtu des attributs de sa charge, a voyagé en aéroplane hier, pour aller présider à l'inauguration de l'hôtel de ville de Morecambe, Lancashire. Sir Maurice Jenks, le lord-maire, était accompagnés des personnages officiels qui l'accompagnent d'ordinaire dans ses voyages officiels.

Dégâts causés par le feu

(Du correspondant de la PRESSE)

Trois-Rivières, 7. — Un incendie détruit la maison de M. Joseph Dubé, ainsi que la maison et le magasin de M. Théophile Thiffault, et a causé des dommages à la maison de M. Charles Germain. Les maisons incendiées étaient en bois et les dommages sont estimés à $10,000, partiellement couverts par les assurances.

—Un incendie a causé des dommages assez élevés à la propriété de M. Arthur Proteau, 123, rue S.-Laurent, à Cap-de-la-Madeleine.

Feu M. E.-M. Fitzgerald

(Du correspondant de la PRESSE)

Ottawa, 7. — M. Edmond M. Fitzgerald, ancien employé civil et autrefois gérant du club de baseball "Pastime", est mort samedi à l'âge de 60 ans. Pendant 27 ans il fut employé à l'Imprimerie Nationale. Il était catholique et célibataire.

AU CLUB KIWANIS



M. HENRY FYON, industriel, élu récemment second vice-président du club Kiwanis de Montréal, la populaire association qui compte à son crédit tant d'œuvres philanthropiques.

L'automobiliste n'est pas responsable de l'accident

L'honorable juge Walsh, de la Cour supérieure, vient de rejeter une action en dommages au montant de $3,000 prise par M. Moïse Dufresne contre M. Paul Robitaille, à la suite d'un accident d'automobile où l'enfant de M. Dufresne fut tué. L'honorable juge a déclaré que l'enfant s'était jeté au devant de la voiture et qu'il avait été impossible à M. Robitaille de l'éviter. L'accident est survenu le 16 avril 1930, route de Cartierville.

Un vol à Trois-Rivières

(Du correspondant de la PRESSE)

Trois-Rivières, 7. — Des voleurs ont pénétré avec effraction dans le bureau de la Northern Construction sur les quais et se sont emparé d'un clavigraphe. Ils n'ont pas tenté de forcer le coffre-fort.

Un coûteux incendie

(Du correspondant de la PRESSE)

Thetford Mines, 7. — A Gould, comté de Compton, un incendie a détruit deux granges sur la ferme de M. Donald Gillis. Un cheval a péri dans les flammes et des instruments aratoires ont été détruits.

Dernière assemblée du conseil de Plage Laval

Le conseil municipal de Plage Laval a tenu à l'hôtel-de-ville, hier soir, la dernière assemblée avant les élections qui auront lieu le 2 juillet.

Le conseil a l'intention d'augmenter l'impôt sur les colporteurs mais cette décision a été renvoyée à la prochaine assemblée. De nouvelles tours pour plonger et des bouées flottantes seront placées à la commodité de trois quartiers, l'Est, l'Ouest et le quartier Lakeview. L'église protestante S.-George a aussi obtenu de faire placer des avis dans chacun de ces quartiers. Le comité des routes a donné un rapport favorable mais une nouvelle méthode de traiter la surface a été remise à la prochaine assemblée. Les maisons seront numérotées dans un avenir rapproché. Il a aussi été décidé de mettre strictement en vigueur la loi exigeant que tous les réceptacles pour les cabinets d'aisance soient achetés de la municipalité. Le chef de police devra y voir. Il a aussi été décidé que le chef de police serait employé à contrat à l'avenir.

Le R. F. Marie-Victorin à l'Université de Toronto

Le R. F. Marie-Victorin, directeur de l'Institut botanique de l'Université de Montréal, donnera, vendredi de cette semaine, un cours sur "Divers problèmes concernant la flore du Québec", à l'Université de Toronto, alors qu'il ira assister avec le docteur Georges Préfontaine, MM. Henri Prat et Jacques Rousseau, à l'inauguration du nouvel Institut botanique de Toronto, qui coïncidera avec la collation des diplômes de cette Université.

Incendie à Ville-Marie

(Du correspondant de la PRESSE)

Ville-Marie, 7. — Un incendie a détruit un des pavillons sur le terrain de l'exposition. Comme le service de l'aqueduc était interrompu à ce moment pour faire certaines réparations, on se servit d'extincteurs chimiques pour combattre cet incendie. On a heureusement réussi à l'empêcher de se communiquer à d'autres pavillons.

NE laissez pas la brosse à dents rougie (par les gencives saignantes) poursuivre son oeuvre —arrêtez-la avec la

PÂTE À DENTS

IPANA

Bonne pour gencives tendres

Bristol-Myers Co., Montréal



POUR UN TEMPS LIMITÉ chez

Henry Morgan & Co., Ltd. — T. Eaton Co., Ltd.
Robert Simpson Co., Ltd. — Dupuis Frères
Liggetts, LeDuc & LeDuc, Bryson's, Robinson's, Tremble's, Macy, American Drug Stores
et toutes les bonnes pharmacies

POT DE **25c** POUR **10c**





PEAU HUILEUSE?
BOUTONS?
PORES AGRANDIS?
COMÉDONS?
MAINS ROUGIES?
ET RUDES?

Des millions ont raison d'un vilain teint
avec cette fameuse "crème miracle"

VOUS pouvez être élégamment mise — vous pouvez posséder la plus attirante personnalité — mais si votre teint est pustuleux, rude, huileux, ou si vos mains sont rudes et rouges, une grande partie de votre charme est perdue.

C'est pourquoi des milliers des plus élégantes femmes d'Amérique emploient aujourd'hui couramment la Crème Noxzema — pour leur figure et pour les mains. C'est que Noxzema est une "médecine pour la peau", sous forme de crème — destinée spécialement à corriger les défectuosités de la peau et à rendre à celle-ci sa beauté normale et saine.

Une crème médicamentée nécessaire

Quand vous avez des boutons, la peau huileuse, des pores agrandis ou des taches, le mal est généralement attribuable à l'*empoisonnement des pores*. Les crèmes ordinaires ne peuvent remédier à cet état de choses. Une *crème médicamentée* est requise pour débarrasser la peau de l'infection et des impuretés qui l'obstruent — pour adoucir et soulager la peau tendre et endolorie — pour affiner et amollir la peau rude. C'est là que Noxzema, et Noxzema seul, réussit.

Employez la Crème Noxzema chaque soir pendant une semaine après avoir enlevé le fard — et durant le jour comme poudre de base. Vous verrez comme votre peau deviendra plus douce et plus lisse en l'espace de quelques jours.

Pour embellir les mains aussi

Noxzema est une crème pour la peau aussi bienfaisante pour les mains que pour le visage. Si vous avez les mains rougies et rudes, faites l'essai suivant. Appliquez Noxzema sur *une* main ce soir, et le lendemain matin comparez vos deux mains. Vous remarquerez comme celle qui a été enduite de Noxzema sera beaucoup plus douce et plus blanche.

Essai de Noxzema — Pot de 25c pour 10c

Il n'est pas nécessaire d'acheter un gros pot de Noxzema pour faire votre essai. 10c seulement sont requis. Cette semaine vous pouvez obtenir un pot régulier de 25c pour 10c seulement — assez de Noxzema pour assurer une amélioration remarquable de votre teint et de vos mains.

Procurez-vous votre pot de Noxzema aujourd'hui au plus proche magasin à rayons ou pharmacie. Découpez le coupon afin de vous en souvenir.

CE COUPON
VAUT 15c
Ce coupon et 10c vous mettront en possession d'un pot régulier de Noxzema de 25c—suffisamment pour produire une amélioration remarquable de votre teint et de vos mains. Présentez-le au plus proche magasin à rayons ou pharmacie.
Henry Morgan & Co., Ltd.; T. Eaton Co., Ltd.; Robert Simpson Co., Ltd.; Dupuis Frères; Liggetts; LeDuc & LeDuc; Macy; American Drug Stores, Bryson's, Robinson's, Tremble's,
et toutes les bonnes pharmacies



10,000,000 de pots de Noxzema dépensés chaque année

Les *médecins* prescrivaient d'abord Noxzema pour les brûlures, l'eczéma et les autres maladies de la peau.

Des *gardes-malades* ont constaté qu'il fait une poudre de base idéale et qu'il est merveilleux pour les mains.

Les salons de beauté — en grand nombre — emploient aujourd'hui Noxzema comme crème faciale et comme astringent.

Maintenant 6,000,000 de *femmes* comptent sur Noxzema comme crème de toilette corrective.



PATRON No 399. — Robe imprimée à corsage uni, jupe montante. Se fait en 36-38-40-42-44-46 et 48 pouces de buste.

N.B.—Veuillez faire remise par bon postal, mandat d'express, ou argent sous pli recommandé. La Presse n'est pas responsable des lettres non reçues et n'accepte aucun envoi par chèque. Prière de ne pas commander des mesures autres que celles qui sont spécifiées.

LA PRESSE, Dépt des Patrons, Montréal.
Ci-inclus 25 cents pour patron No 399

Ecrire nom lisiblement

Rue et numéro

Grandeur

Ville et Province

Un catalogue des patrons est en vente au prix de 15 cent.

OGILVY

Pour celles qui confectionnent elles-mêmes leurs robes d'été!

BELLES SOIES

à prix avantageux, mercredi.

3100 verges de crêpes imprimés de vraie soie

Régulier $1.95 à $2.50. Mercredi **98c**

Nouveaux dessins plus simples... couleurs plus douces... voilà ce que veut maintenant la Mode. Fonds en nuances de rose, jaune, bleu céleste, Nil, vert chartreuse, bleu Nassau, bleu rêve, vert Hollywood, or soleil, blanc, noir, vert foncé et marine.

2500 verges de crêpe plat de vraie soie

Régulier $1.50. Mercredi, la verge . . **75c**

Lavable et nettoyable... le tissu idéal pour robes d'été et lingerie. Couleurs: blanc, rose, pêche, Nil, vert tropique, bleu bébé, bleu poudre, bleu Nassau, vert citron, vert baccarat, marine et noir.

Très spécial! 1500 verges de piqué de soie

Régulier $2.50. Mercredi, la verge . . **$1.19**

Ce tissu est toujours bien en demande pour robes et costumes d'été; achetez-en donc plusieurs verges à ce bas prix. Avec rayures diagonales ou horizontales. Couleurs: rose, blanc, pêche, jaune, vert rêve, bleu rêve, coquille, etc.

3000 verges de beau crêpe "Peau d'Ange"

Mercredi, la verge . . **66c**



Pour robes de nuit, jupons, pantalons, pyjamas, blouses, etc. En blanc et nuances pastelles de rose, jaune, coquille, maïs, bleu bébé, bleu rêve, chartreuse, noir, etc.

Au troisième chez Ogilvy

Téléphonez PLateau 7711 si vous ne pouvez vous rendre au Magasin.

JAS. A. OGILVY'S LIMITÉE

Spectacles et Concerts

AU PRINCESS

Stanwyck garde une fine personnalité

La direction du cinéma Princess présente cette semaine deux films intéressants dont un, le plus récent de Barbara Stanwyck, "Shopworn". Bien que le travail de la vedette sous la directive de Nicholas Grinde ne soit pas aussi excellent que sous la tutelle de Frank-A. Capra, il faut tout de même concéder à Stanwyck qu'elle sait faire preuve de sincérité, éveiller l'émotion et garder la même personnalité. Malheureusement, "Shopworn" quoiqu'on puisse en dire, ne lui donne pas les mêmes occasions que "Ten Cents A Dance" et "So Big", de déployer à volonté ce sentiment inné du drame qu'elle a dans les veines. Nous ne voulons pas dire que l'artiste ne s'est pas appliquée à rendre un rôle difficile à la perfection; seulement il nous est quasi impossible de pardonner des faiblesses, si petites soient-elles, à une telle artiste. On sent qu'il lui manque quelque chose! Et si nous risquons une suggestion, qu'on lui donne un bon directeur ou celui qui l'avait mise au pinacle de la renommée avec "Ladies of Leisure", de Belasco.

Kitty Lane, (Barbara Stanwyck) perd son père à l'âge de 17 ans. Elle est presque seule au monde. La voilà aux prises avec la vie, la vie d'aujourd'hui. Elle rencontre un étudiant en médecine dont elle s'éprend.

La mère du jeune futur médecin n'approuve pas cette liaison et par l'entremise d'un juge, ami de la famille, elle trouve un moyen unique de séparer son cher fils de cette femme.

Kitty a la mort dans l'âme. Cependant, la blessure se cicatrise et au bout de six ans de séparation elle retrouve un médecin célèbre. C'est l'ex-étudiant. Elle tient sa vengeance. Mais Kitty avait calculé sans son cœur. Elle perd de nouveau la partie contre l'amour et unit sa vie à celle du jeune médecin. Les autres interprètes sont convenables.

"High Speed" est un film rapide, où il se déroule plus d'accidents d'autos qu'en une fin de semaine à Montréal. On se croirait encore au temps où Elmo Lincoln enlevait les jeunes filles; ou Joe Bonomo terrassait des tigres enragés; ou Elliott Dexter assommait six hommes d'un seul coup de la droite; ou Nick Carter retrouvait toujours le coupable d'un meurtre, etc. Enfin, il y a de la vie et de la bataille "en masse". Bonne toute un spectacle pour les enfants plutôt. Adultes, vous comprenez.

Dans les "Actualités", l'on voit Lord et Lady Byng de Vimy, au cours de leur voyage au Canada et leur départ pour l'Europe. Une comédie, un documentaire comique et autres sujets complètent le programme.

"La chauve-souris" en grande primeur au cinéma Impérial

Le cinéma Impérial, ou "Miche" tient l'affiche cette semaine et y obtient un grand succès, présentera la semaine suivante, commençant samedi, un film vraiment extraordinaire qui a pour vedette Anny Ondra. Celle-ci, est, avec Lillian Harvey, la plus grande vedette d'Allemagne. Le film où nous admirerons cette incomparable artiste, mutine et espiègle au suprême degré, s'intitule "La Chauve-Souris" et a été



ANNY ONDRA, la grande étoile allemande que nous verrons la semaine prochaine au cinéma Impérial, dans le magnifique film "La Chauve-Souris", dont toute la partition est du "Roi de la Valse" Johann Strauss.

adapté directement de la célèbre opérette de Meilhac et Halévy mise en musique par le grand Johann Strauss.

Ce film est vraiment une merveille. C'est toute l'époque 1830 qui revit à nos yeux avec le chic des robes à paniers, les cérémonies parisiens et leurs aventures folichonnes, le monde de la noce élégante, des théâtres et des spirituelles conversations. La mise en scène de Carl Lamac et de Pierre Billon est splendide; les décors somptueux ravissent la vue, tandis que l'enlevante, la riche musique de Johann Strauss donne à tout le film un vif argent qui se communique à chaque interprète.

Aux côtés d'Anny Ondra, dont on dit "qu'elle danse même quand elle marche", on verra le superbe acteur, Ivan Petrovitch, le chansonnier montmartrois Mauricet, Marcelle Denya, de l'Opéra-Comique de Paris, Robert Pinaul, en élégant fin de siècle, Marcel Carpentier en directeur de prison, et Geo Bury en ténor à vocalises romantiques.

"La Chauve-Souris", qui mérite bien d'être qualifié le film français le plus chic de l'année, est une œuvre d'envergure que tous doivent voir, et que la Direction de l'Impérial a acquise à grands frais en primeur pour l'Amérique.

(Communiqué)

AU HIS MAJESTY'S

La vie impondérable derrière les façades

L'Allemande Vicki Baum a soulevé le voile sur un coin d'hôtel imperturbable pour nous montrer derrière les façades anonymes et en plein milieu du va-et-vient ininterrompu une tranche de l'arrière-vie. Un peu de la Vie qui palpite sous les faits divers. Un bout du dialogue qui se poursuit dans le drame de l'existence. On entre, on sort; la surface est calme, mais les eaux profondes révèlent le drame, et tous les éléments du conflit humain viennent s'abriter et grouiller dans l'atmosphère du Grand-Hôtel, partout si pareil. L'Aristocratie, l'Art, le Capital, le Travail et la Jeunesse se coulent à la Civilisation dans ce qu'elle a de plus impersonnel et de plus artificiel; et l'Argent survient, comme toujours, qui soulève les haines, crée les nécessités, ébranle les forces matérielles contre les forces spirituelles, recouvre la hiérarchie des valeurs et triomphe jusque dans ses défaites.

Rien ne s'achève. Dans le film, comme dans la vie endogyante et diverse, les personnages un instant entrevus s'en vont comme ils s'en sont venus, porteurs de secrets, vers un inconnu qui nous tourmente comme la hantise d'un rêve brisé. On sent qu'il y a beaucoup plus que ce qu'on a entrevu. Et la leçon est cruelle de vérité.

On a déjà plusieurs fois raconté le scénario tiré du roman de Vicki Baum. Grand-Hôtel reçoit les personnages les plus divers; baron raffiné devenu cambrioleur par la force des choses, danseuse dont le culte de croit, industriel implacable, rond-de-cuir qui a juré de tirer parti de son reste d'existence, sténo-dactylo aux charmantes faiblesses. Le hasard, et plus précisément l'Argent raccorde leurs vies de passage; l'Argent provoque le vol, découvre l'amour, amène le drame. L'Argent même tout ce petit monde en raccourci, image trop parfaite du grand monde. Et pas un des personnages ne quitte l'hôtel de la même façon. L'ironie s'achève dans un réalisme poignant. Ce n'est pas tant une histoire qu'une synthèse écrite en notations rapides et fugaces, comme il convient. Une des leçons les plus déroutantes et les plus fortes qui ne puissent donner.

La technique du film n'est pas loin d'être parfaite. On a concentré toute l'attention et été prise en considération. Des arrangements ont été faits et samedi prochain à 9 h. 30 au Saint-Denis tous les enfants de Montréal sont de nouveau invités à voir la plus amusante revue comique qu'on puisse imaginer. M. Eddy Gélinas ("Ti-Pit") et Mlle Germaine Lingé ("Fifine") ont préparé plusieurs nouveautés tellement drôles et plus drôlatiques. Mentionnons entre autres "La Pomme", "Ra Ta Ta", "Trop parler Nuit", "Fifine est Malade", "Allo Caserne", "Un Fou A La Folie", "Evariste et Marie". Le clou de la représentation sera la comédie "Le Mort Qui Parle".

M. Paulo D'Antin, directeur, et "Pro-Top" servant ainsi de la distribution.

Quinze paires de patins à roulettes, marque C. C. M. seront données en prix de présence, gratuitement. L'admission est de 10 sous plus 2 sous pour la taxe. Donc en foule au Saint-Denis, samedi matin, à 9 h. 30.—(Communiqué)

Nouveau spectacle pour les enfants au S.-Denis



FIFINE

Le premier spectacle pour les enfants, samedi dernier au cinéma Saint-Denis a remporté un succès remarquable. Au delà de 700 bambins se sont groupés dans l'immense salle (complètement à l'épreuve du feu) et pendant deux heures rirent aux larmes grâce aux comédiens Ti-Pit et Fifine qui ont plus d'un tour dans leur sac. La matinée a fourni aux enfants l'occasion de s'amuser d'une façon nouvelle et ce sont eux-mêmes, les petits bonshommes et petites filles, qui ont demandé à M. Jos. Cardinal de donner un nouveau spectacle du même genre. Cette demande a été prise en considération. Des arrangements ont été faits et samedi prochain à 9 h. 30 au Saint-Denis tous les enfants de Montréal sont de nouveau invités à voir la plus amusante revue comique qu'on puisse imaginer. M. Eddy Gélinas ("Ti-Pit") et Mlle Germaine Lingé ("Fifine") ont préparé plusieurs nouveautés tellement drôles et plus drôlatiques. Mentionnons entre autres "La Pomme", "Ra Ta Ta", "Trop parler Nuit", "Fifine est Malade", "Allo Caserne", "Un Fou A La Folie", "Evariste et Marie". Le clou de la représentation sera la comédie "Le Mort Qui Parle".

M. Paulo D'Antin, directeur, et "Pro-Top" servant ainsi de la distribution.

Quinze paires de patins à roulettes, marque C. C. M. seront données en prix de présence, gratuitement. L'admission est de 10 sous plus 2 sous pour la taxe. Donc en foule au Saint-Denis, samedi matin, à 9 h. 30.—(Communiqué)

Soirée consacrée aux oeuvres canadiennes

C'est jeudi, à la salle Saint-Sulpice, à 8 h. 30 qu'aura lieu l'audition d'oeuvres canadiennes tant musicales que littéraires. Le programme très élaboré débute par une causerie "Auteurs canadiens et d'aujourd'hui" par Mlle Eva Sénécal pour se continuer par la lecture de "Lettre de la Montagne" du livre "Les bois qui chantent" de l'hon. juge G. Désaulniers pour enfin se terminer par l'audition d'oeuvres des musiciens: Alexis Contant, Claude Champagne, Ernest McMillan, Geo.-E. Tanguay, Rodolphe Mathieu, Henri Gagnon et enfin J.-J. Gagnier. Cette soirée originale et intéressante précisément par sa nature mettra en vedette des interprètes de choix: nommons Mme Roy-Vilandré, MM. Roland Leduc, Rodolphe Mathieu, Henri Pontet-Bland, Charles Magnan et autres. (Communiqué)

S.-AMBROISE DE CHICOUTIMI

—Le mariage de M. Edouard Tremblay à Mme veuve René Gravel, et celui de M. Antonio Simard à Mlle Annette Tremblay, ont été célébrés, ici.

L'université de Syracuse honore deux Canadiens

Le très hon. R.-B. Bennett reçoit le titre de docteur en droit civil.

L'HON. W.-D. HERRIDGE

Syracuse, 7 — Au cours d'une cérémonie d'un caractère international mais toute imprégnée d'une atmosphère canadienne, le degré de docteurs en droit civil a été décerné hier au très honorable R.-B. Bennett, premier ministre du Canada, par l'université de Syracuse. L'hon. W.-D. Herridge, ministre canadien à Washington, et l'hon. Hanford McNider, ministre américain à Ottawa, furent honorés des degrés de docteur en droit.

Prêchant la bonne entente et l'amitié internationale, le premier ministre Bennett fit le premier discours, à l'occasion du 61e anniversaire de l'université de Syracuse. Aux élèves finissants des diverses facultés, M. Bennett paria de la place éminente qu'occupent les universités dans notre civilisation.

"Les Etats-Unis et le Canada sont amis et le resteront toujours", déclara M. Bennett. "Cette amitié est basée sur la confiance mutuelle et sur une connaissance profonde de nos besoins réciproques. Une compréhension exacte des points de vue des deux pays forme le terrain sur lequel s'est édifiée cette bonne entente. Il recommanda ensuite aux étudiants de ne jamais perdre courage en face des difficultés de la vie et de suivre l'exemple de leurs pères qui ont fondé le pays.

Les félicitations de M. Stimson

Washington, 7—Henry-L. Stimson, secrétaire d'Etat américain, a envoyé le message suivant au premier-ministre R.-B. Bennett, du Canada, qui était l'hôte de l'université de Syracuse.

"Je me permets de joindre mes félicitations à tous les témoignages d'estime que vous avez reçus aujourd'hui. L'honneur que vous décerne aujourd'hui l'université de Syracuse reflète l'amitié que ressentent pour le Canada les Etats-Unis. Ce lien d'amitié, vous l'avez resserré; ce sont vos oeuvres qui le prouvent."

Rockefeller fils devenu opposé à la prohibition

Le fils du célèbre milliardaire souhaite le rappel du 18e amendement.

New-York, 7.—Dans une lettre qui fera époque, adressée au président de l'université de Columbia, le Dr N.-M. Butler, John-D. Rockefeller fils vient de se déclarer franchement antiprohibitionniste et souhaite le rappel du 18ème amendement. Ce revirement sensationnel est longuement expliqué dans la lettre et motivé par la faillite de la loi Volstead qui, au lieu d'avoir fait avancer la cause de la tempérance a reparu au contraire l'usage et l'abus de l'alcool. Depuis 1919, déclare Rockefeller fils, le nombre des "saloons" a été remplacé par un nombre double sinon triple de "speakeasies".

Dans la famille

Reconnaissant que son père, le célèbre milliardaire, a donné plus de $350,000 depuis 1900 à la Anti-Saloon League, avouant n'avoir jamais bu d'alcool, non plus que son père et son grand-père, Rockefeller propose qu'au cours de la campagne politique de 1932, les deux partis, républicain et démocrate, mettent à leur programme le rappel du 18e amendement, chaque convention d'Etat devant ratifier la décision.

"Les bienfaits de la prohibition, est-il encore dit dans la lettre, sont amplement compensés par les maux qui se sont développés depuis son adoption et qui menacent de rendre la situation pire qu'elle n'était auparavant."

La publication de cette lettre de Rockefeller fils a créé un émoi inusité à Washington et porte un coup formidable aux politiciens prohibitionnistes.

Remerciements des Casques d'Acier à l'échevin Arcand

Invitation est faite aux vétérans sans travail de Montréal, de se rendre à la salle de l'Association des Casques d'Acier, No 1603 rue Lafontaine, demain, à 9 h. a. m.

M. V.-A. Méthot, vice-président de l'Association des "Casques d'Acier", a eu une entrevue avec M. l'échevin Arcand, du quartier Bourget, qui a répondu favorablement à la requête de M. Méthot et s'est employé à lui obtenir certaines faveurs.

Les vétérans seront heureux d'apprendre que les administrateurs de la ville sont bien disposés à leur égard.

L'Association des Casques d'Acier désire offrir à M. l'échevin Arcand ses sincères remerciements pour l'exceptionnelle bienveillance dont il fait preuve à leur égard.

Chez les libéraux de S.-Denis-Dorion

L'assemblée régulière de l'association Libérale Dorion-St-Denis, section S.-Edouard, aura lieu ce soir, mardi, le 7 juin, au No 5913 rue Christophe-Colomb, sous la présidence de M. J.-S. Vallée.

Tous les libéraux du comté sont invités à y assister.

Le Dr Denis, député fédéral, M. J.-A. Francoeur, député provincial, et M. Alfred Filion, échevin de S.-Edouard sont au nombre des invités.

Don à l'Université

Le Royal Trust, fiduciaire des héritiers de M. William Daly, de Westmount, qui est décédé le 11 janvier dernier, fait part à l'Université de Montréal d'un legs de $1,000 qui lui est fait par le testament du défunt. Les héritiers de M. Daly sont Mlle Alice Daly, M. George Daly, Mme Mary Hearn, M. William-H. Regnery.

M. Edouard Montpetit, parlant au nom de l'exécutif, prie la succession Daly d'accueillir les remerciements de l'Université de Montréal.

Le collège de Varennes hôte de ses anciens

M. J.-E. Provost est élu président de l'amicale.—Banquet et partie de balle.

LES DISCOURS

Les anciens du Collège, S.-Paul-de-Varennes, se réunissaient dimanche dernier pour leur quatrième assemblée générale.

Le rassemblement se fit en face de la bibliothèque municipale, et le départ s'effectua à 9.30 a.m.

Il y eut messe au collège, M. l'abbé O'Connor aumônier de l'institution officiait.

L'assemblée générale eut lieu en la salle d'étude du Collège, sous la présidence de M. Léopold Sicard. Le



M. J.-E. PROVOST.

R. F. Amos, pro-directeur souhaita la bienvenue. Il remercia les anciens présent, leur demandant de recruter de nouveaux membres et d'amener avec eux à la prochaine réunion, au moins un autre ancien. M. Sicard remercia le R. F. Amos, lui assurant l'entier dévouement des membres de l'Association.

M. Omer Provost, trésorier, présenta le rapport détaillé des recettes et dépenses au cours de l'année. M. J.-Hector Mallette, secrétaire de l'association, fit rapport des activités de l'année. Le président présenta ensuite la démission du conseil actuel et il fut procédé aux élections.

En voici le résultat:

Patrons honoraires: Son Exc. Mgr Georges Gauthier, R. F. Martial Paulin, visiteur, M. l'abbé Ferriol Jobin, curé de Varennes; membres honoraires: l'hon. Alfred Duranleau, M. Félix Messier, M.P.P.; M. Gaspard Bousquet, maire du village de Varennes; M. Edouard Pelletier, maire de la paroisse de Varennes; président, M. J.-Edouard Provost; 1er vice-président, M. Henri-P. Fabien; 2e vice-président, M. Raymond Prud'homme; secrétaire, M. J.-Hector Mallette, aviseur-légal, M. Paul Langlois, trésorier, M. Omer Provost; secrétaires-archivistes, R. F. Amos et R. F. Rodulphus; directeurs, MM. Hector Dubois, Jean Charbonneau, Arsène Godin, H. Roch, J.-O. Provost, Sam. Poitras, Louis Roch et C.-A. Lachance.

M. Ed. Provost, le nouveau président, remercia en des termes éloquents ses confrères qui ont bien voulu l'élever à ce poste. Il donna en résumé les projets du cinquième anniversaire de la fondation de l'Amicale qui aura lieu en juin 1933.

Tous les membres élus dans le nouveau comité, firent un discours de remerciements. Le président de la Fédération des Amicales des Anciens Elèves des Frères des Ecoles Chrétiennes, Me P. Aubé adressa aussi la parole, et exhorta tous les anciens à s'unir comme un seul homme pour défendre nos droits et encourager les Canadiens-Français. M. P.-E. Guilbeault parla de l'encouragement à donner aux nôtres en achetant les produits manufacturés dans la province de Québec d'abord, puis ensuite dans les provinces soeurs.

Le Collège donna le banquet.

Des discours y furent prononcés par le R. F. Philémon, M. l'abbé O'Connor, aumônier du collège, le R. F. Gérard, directeur, MM. Gaspard Bousquet, maire du Village de Varennes, et Edouard Pelletier, maire de la paroisse de Varennes, et Aimé Langlois, N. P.

M. Edouard Provost remercia. Après le banquet, il y eut partie de balle au camp, entre les élèves actuels et les anciens, le résultat fut de 8 à 3, en faveur des anciens.

L'entrain n'a pas cessé de régner.

Séance du conseil de la ville de Longueuil

(Du correspondant de la PRESSE)

Longueuil, 7. — A la séance du conseil municipal de Longueuil, hier soir, il y eut plusieures passes d'armes. L'échevin Gariépy attaqua d'abord l'échevin Narbonne, parce qu'il voulait faire nommer son frère évaluateur de la cité de Longueuil. Il attaqua le secrétaire de la ville, M. J.-A. L'Heureux, parce qu'il venait demander au conseil de signer un billet de $45,000, le 6 juin, lors que ce billet était dû, le 4 du courant.

Dans le cas de l'échevin Narbonne, M. Gariépy menaça de laisser son siège, si le conseil ratifiait cette nomination. Ce geste aurait immédiatement suspendu la séance, car le conseil ne comptait que 3 membres: le maire suppléant et 2 échevins. Finalement, la question de la nomination des évaluateurs fut de nouveau référée au comité général.

Le conseil a reçu plusieurs plaintes, au sujet de la pression de l'eau. Le conseil fait remarquer que la pression d'eau, à l'aqueduc, ne change pas. On prie les personnes qui se plaignent que la pression d'eau a diminué, dans leur demeure, de communiquer avec le secrétaire de la ville. Le 15 juin, la ville fera nettoyer les conduites d'eau de ces différentes demeures.

—Le comité des travaux publics a fait commencer les travaux, au terrain de jeux, on y construit une salle qui servira d'abri. On y trouvera aussi un restaurant.

—M. J.-E. Carrière a été autorisé à fournir au département du feu les habits des pompiers et du chef, au prix de $36 et $38 chacun.

—L'auditeur avait déposé son rapport, pour l'année écoulée, et l'échevin Gariépy a demandé au secrétaire pourquoi ce rapport n'a pas encore été produit devant le conseil. M. L'Heureux expliqua que l'auditeur devait faire certains changements au rapport et a demandé de ne pas le produire maintenant. Il fut proposé que ce rapport sera soumis à la prochaine séance du comité des finances, pour étude.

—Le contrôleur du revenu de la province fait part au conseil de la manière de percevoir la taxe sur les amusements, et il demande aux personnes désirant une exemption de taxe, pour fêtes de charité, etc., de faire une demande au contrôleur de l'assistance publique, à Québec, à défaut de quoi la taxe devra être perçue.

—Le comité des finances étudiera la question d'envoyer des représentants, lors du voyage de l'Union des Municipalités, le 19 juillet.

Les vacances scolaires

(Du correspondant de la PRESSE)

Québec, 7. — La fermeture des classes, dans les écoles de la commission scolaire catholique de Québec, a été fixée aux 20, 21, 22 ou 23 du courant, à la discrétion du directeur ou de la directrice de chacune des différentes maisons. Aucune distribution de prix ne devra se faire avant le lundi 20 juin.

Les prochaines élections, au Manitoba, mettront aux prises 141 candidats pour 53 sièges

Les électeurs iront aux polls, le 16 juin. — La votation dans deux divisions, Le Pas et Terre-Rupert, n'aura lieu que le 14 juillet.

Liste complète des candidats

Winnipeg, 7. — Une pléthore de candidats ont été mis en nomination hier, au Manitoba, où des élections générales auront lieu le 16 juin. Des bulletins de présentation au nombre de 141 ont été remis entre les mains des divers sous-officiers rapporteurs. Les 141 candidats se disputeront 53 sièges. Les candidats dans deux divisions n'ont pas été mis en nomination. Les candidats dans les divisions de Le Pas et de Terre-Rupert seront mis en nomination le 4 juillet et les élections dans ces deux comtés auront lieu le 14 juillet.

Les libéraux-progressistes et les conservateurs, qui composent le parti au pouvoir, ont mis en lice un nombre égal de candidats, soit 48. Le parti travailliste indépendant lance 13 candidats et le parti libéral, 43. Les candidats indépendants sont au nombre de 19, dont trois communistes.

Cinq candidats seront aux prises dans deux divisions, Timli et Springfield. Quatre candidats brigueront les suffrages dans chacun des comtés suivants: Brandon, Fisher, Landsdowne, S.-Boniface et S.-Clements.

Le premier ministre Bracken n'a pas été mis en nomination car il briguera les suffrages dans Le Pas, ou l'appel nominal n'aura lieu que le 4 juillet. Le colonel F.-G. Taylor, leader du parti conservateur, fera opposition à l'hon. Ewan McPherson, nouveau trésorier provincial dans le cabinet Bracken. Ces deux candidats se présentent dans Portage-la-Prairie.

LISTE COMPLETE DES CANDIDATS

Div.	Gouv. Lib.-Prog.	Cons.	Lib., Trav., Ind.
Arthur	xD.-L. McLeod	J.-A. Ross	
Assiniboia	George Smith	R.-H. Webb	John McLean, P.T.I.
Beautiful Plains	xe.-J.-M. Poole	Dr J.-E. Poole	
Birtle		W.-C. Wroth	xC.-W. Pratt, Ind.
Brandon	D.-E. Clement	George Dinsdale	H. Spafford, P.T.I.
			H. Cater, Lib.
Carillon	xA. Préfontaine	M. Dubrey	
Cypress	J.-L. Christie	xW.-F. Spinks	
Dauphin	Robert Hawkins	E.-N. McGirr	W.-J. Wicks, P.T.I.
Delorraine	xH. McKenzie	John Agnew	
Dufferin	xDr J.-A. Munn	A.-B. Roblin	
Ethelbert	xN.-A. Hryhorczuk		N. Bilash, Ind.
Emerson	xR.-F. Curran	W.-R. Johnston	W.-M. Reilidsnaes, Ind.
Fairford	xS. Garson		A.-W. Tilman, Lib. Ind.
Fisher	xN.-V. Bachynsky	William Hodgins	J.-C. Hamilton, Lib.
Gilbert Plains	xA.-R. Berry	H.-A. Alley	
Gimli	E.-S. Jonason	G.-S. Thorvaldson	M. Ingaldson, Ind.
			M. Bancuk, Ind.
			J. Kapusta, Com.
Glandstone	xWilliam Morton	G. Hall	
Glenwood	xJ.-W. Breakey	A.-E. Smith	
Hamiota	xT. Westenhofme	W.-J. Burgess	
Iberville	xA.-R. Bolvin	R.-R. Pattinson	L. Regnier, Lib.
Kildonan-S.-Andrews	W.-H. Gibbs	xJ.-O. McLenaghan	C.-H. Cook, P.T.I.
Killarney	A.-E. Foster	xJ.-B. Laughlin	
Lakeside	xD.-L. Campbell	J.-P. Bend	
Lansdowne	xD.-G. McKenzie	G.-R.-D. Lyon	Wm. D. Griggs, Lib.
			E.-C. Borton, Ind.
La Verandrye	xP.-A. Talbot	E.-J.-R. Arpin	Allan Ramsay, Ind.
Manitou	P.-J. McIntosh	xP.-J. Lusignan	
Minnedosa	Neil Cameron	xE.-J. Rutledge*	C.-L. St. John, Ind.
Morden et Rhineland	C.-P. Wiebe	xHugh McGavin	
Morris	xW.-R. Clubb	C.-B. McNulty	
Mountain	xL. Schultz	Robert Prefect	
Norfolk	xJ. Mulhead	R.-J. Waugh	
Portage-la-Prairie	E. McPherson	xCol. G.-P. Taylor	
Roblin	W.-J. Westwood	xF.-Y. Newton	
Rockwood	xW.-C. McKinnell	H.-M. Hanneson	B. Lewis, F. Ind.
Rupert's Land	xH.-C. Beresford	Col. A. Sullivan	
Russell	xI.-B. Griffiths	E.-H. Whelpley	
S.-Boniface	L.-P. Gagnon	xJoseph Bernier	David Campbell, Lib.
S.-Clements	xHon. R.-A. Hoey	R.-J.-M. Bate	Fred Lawrence, Ind.
			R.-A. Smith, Lib.
S.-Georges	xS. Sigfusson	Robert Kerr	T.-H. Dunn, P.T.I.
Ste-Rose	xM.-D. McCarthy	Robert Doucette	
Springfield	M. MacKay	W.-B.-K. McRury	C. Barclay, F. L.
			J.-A. Matheson, Lib.
Swan River	C.-H. Goodman	G.-P. Genouf	James Grant, Lib. T.
Le Pas	xJ. Bracken	J.-A. Campbell	S. Edmonds, Ind.
Turtle Mountain	Dr F.-V. Bird	xA.-R. Welch	H.-F. Maulson, Ind.
Virden	xR.-H. Mooney	J.-R. Heenan	S.-L. McBain, Lib.
Winnipeg (10 sièges)	xW.-J. Major	xW.-S. Evans	xJohn Queen, P.T.I.
	xE.-W. Montgomery	xJ.-T. Haig	xWm. Ivens, P.T.I.
	J.-S. McDiarmid	xW.-V. Tobias	xS.-J. Farmer
	D. Cameron	R.-W.-B. Swail	Beatrice Brigden, P.T.I.
	R. Maybank	James Berry	V.-B. Anderson, P.T.I.
	W.-J. Fulton	Gen. H.D.B. Ketchen	Marcus Hyman, P.T.I.
		D.-M. Elchesen	Geo. Armstrong, Soc.
			Mme J. McLennan, T.
			Frank Russell, Ind.
			J.-V. Reid, Lib.
			C.-C. Keith, Lib.
			H. P. A. Hermanson, Lib.
			V.-H. Koman
			C. Andruschyn, Uk.
			J. Penner, T.U.
			Leslie Morris, T.U.
			Thos. Gargan, Ind.

N.B.—X indique les députés sortant de charge; P.T.I., les candidats du parti travailliste indépendant; Uk, les candidats travaillistes ukrainiens unis; Com., les candidats travaillistes unis; T.U., les candidats du parti communiste.

La mort de A. Hill fut accidentelle

Granby, 7 — Après avoir délibéré quarante-cinq minutes, le jury du coroner de cette ville, a rendu un verdict de mort accidentelle dans le cas du jeune Archibald Hill, 23 ans, agronome, employé par le gouvernement fédéral, qui a été tué au cours d'un accident d'auto vendredi soir dernier, près d'Abbotsford.

Le principal témoin fut Mlle Betty Crawford, 25 ans, infirmière à l'hôpital du docteur Runnell, blessée légèrement dans le même accident. La jeune fille déclara que l'auto filait à une vitesse raisonnable, à 30 milles à l'heure, quand un lourd camion venant en sens inverse ne donna pas assez d'espace au chauffeur pour rencontrer. M. Walter-E. Norris qui était au volant, faisant un effort pour éviter une collision perdit le contrôle et l'auto capota dans un fossé. Le docteur G.-W. Runnell présidait l'enquête.

Le coût de ce viaduc devra être partagé

(Du correspondant de la PRESSE)

Québec, 7. — La commission des chemins de fer du Canada, dans une ordonnance rendue à Ottawa, ces jours derniers, vient de décider que le Québec Railway, Light and Power Co., la ville de Québec et le C.N.R. doivent contribuer, chacun pour un tiers, au coût de la construction du viaduc du chemin de la Canardière, à Limoilou. Les trois intimés devront donc payer chacun environ $133,000. De plus, le C.N.R. sera forcé de payer pour l'usage de quatre voies additionnelles, la différence de deux à six voies qui sont installées sur le pont.

Les voleurs d'antennes sont actifs, à Québec

(Du correspondant de la PRESSE)

Québec, 7.—Depuis quelques jours, les voleurs grimpent sur les toits, la nuit, et enlèvent les antennes de radio, avec tous les fils et les isolateurs. Dans la nuit de dimanche à lundi, plusieurs citoyens de l'avenue Désy se sont aperçus qu'on avait enlevé de leurs toits, antennes, fils, etc. La police fait une enquête.

La fortune du comte d'Egmont

Londres, 7. — Le "Daily Telegraph" annonçait ce matin que le comte d'Egmont, un ancien fermier de l'Alberta qui fut fatalement blessé dans un accident d'automobile, près de Southampton, Angleterre, laisse un héritage de 292,522 livres, soit $1,374,940.30.

Le comte n'a pas laissé de testament et son seul héritier est son fils, le vicomte Perceval qui est âgé de 17 ans.

Officiers élus

Kemptville, Ontario, 7 — M. Frank McDiarmid, de Carleton, a été élu président de l'association des 100 au cours du 7e congrès annuel de l'organisation. M. McDiarmid succède à M. James Irving qui fut président pendant de nombreuses années. Assistaient à la convention des délégués de plusieurs villes de l'est canadien. Les autres officiers élus sont: président honoraire, l'honorable Gideon Robertson, d'Ottawa; premier vice-président, A. Ecclestone, de Montréal; second vice-président, George Kerr, de Perth; secrétaire honoraire, le Dr O.-F. Beamish, de Kemptville, et le secrétaire trésorier, A.-E. Hunt, de Merrickville.

Promotion pour M. Catudal

Oshawa, 7. — M. N.-J.-E. Catudal a été nommé gérant de la zone de Montréal, pour General Motors Products of Canada, Limited, en remplacement de M. E.-A. Everson, a-t-il été annoncé par M. C.-E. McTavish, gérant général des ventes. Comme assistant gérant de la zone de Montréal, M. Catudal s'était acquis une popularité insurpassable et cette récente promotion sera bien vue de tous les distributeurs de cette compagnie.

ST-DENIS
A l'écran, GEORGES MILTON dans La Bande à Bouboule
A la scène, les artistes du Stella
JE SUIS DOCTEUR
Comédie en un acte
196—4 E

THEATRE ST-DENIS
M. Jos. Cardinal présente
UNE GRANDE REPRÉSENTATION SPECIALE
POUR LES ENFANTS
SAMEDI, LE 4 JUIN, 1932
— A 9.30 du matin —
Avec la troupe de Vaudeville de TIT-PIT et FIFINE
PREMIERE FOIS A MONTREAL
2 HRS DE FOU-RIRE CONTINUEL
ADMISSION: 10 sous — Taxe: 2 sous
197-4E

ALEXANDRA
Coin Mt-Royal et St-Denis. Harbour 5047
Aujourd'hui: programme double
"THE PHANTOM OF PARIS"
avec John Gilbert, Leila Hyams
"HER MAJESTY LOVE"
avec Marilyn Miller, Ben Lyon
Prix:—Matinée: 15c jusqu'à 6 heures
Soirée: Balcon 16c, Orchestre 26c.
196—5E

PARC BELMONT
CARTIERVILLE
LE LIEU IDEAL D'AMUSEMENT
EDDIE DUCHESNE
et son fameux orchestre
FILMS PARLANTS GRATIS
PISCINE
MAINTENANT OUVERTE
Parc ouvert tous les jours de 1 h. p.m. à 12 h. p.m.
196-5E

PARC DOMINION
RUE NOTRE DAME EST
Le plus grand parc d'amusement du Canada
OUVERT de 7 à 12 P.M.
DANSES—PROMENADES
Jeux — Spectacles Forains
Licence de bière
196-5 E

UNITED THEATRES

STRAND
Aujourd'hui—"So Big", "Men In Her Life".
Merc.-vend. ELISSA LANDI dans "Devil's Lottery", "THREE WISE GIRLS" avec Jean Harlow, Mae Clarke & Marie Prevost.

AMHERST
Auj.—"So Big", "Devil's Lottery".
Merc.-sam. "LA PETITE CHOCOLATIERE" film parlé en français. FREDERIC MARCH & KAY FRANCIS dans "Strangers In Love".

BELMONT
Aujourd'hui—"After Tomorrow", "Tonight Or Never".
Merc.-sam. BARBARA STANWICK dans "Forbidden". BEN LYON dans "The Big Timer". Comédie Andy Clyde.

CORONA
Aujourd'hui—"Alias The Doctor", "The Crowd Roars".
Merc.-sam. NANCY CARROLL et RICHARD ARLEN dans "Wayward", "STEPPING SISTERS" avec Louise Dresser.
3 Numéros de Vaudeville

FRANCAIS
A l'affiche—MAURICE CHEVALIER dans "One Hour With You", avec Jeanette MacDonald. VERSIONS FRANCAISE ET ANGLAISE. Version française: 9.55 a. m., 12.40, 3.45, 6.50 et 9.55 p. m. Version anglaise 11.15 a. m., 2.30, 5.45 et 8.30 p. m.
Grand Spectacle Scénique

GRANADA
Aujourd'hui—"Polly Of The Circus", "Wayward".
Merc.-sam. CHARLES FARRELL & Marion Nixon dans "After Tomorrow", DOUG. FAIRBANKS Jr. dans "It's Tough To Be Famous".

MONKLAND
Aujourd'hui—"After Tomorrow", "The Deceiver".
Merc.-sam. RICHARD BARTHELMESS dans "Alias The Doctor". "THE CROWD ROARS" avec James Cagney & Joan Blondell. Comédie ZAZU PITTS & THELMA TODD.

MONT-ROYAL
Aujourd'hui — "Shanghai Express", "Playgirl".
Merc.-sam. JOE E. BROWN dans "Fireman Save My Child". "THE HATCHET MAN" avec Edward G. Robinson.

PAPINEAU
Aujourd'hui — "Forbidden", "The Big Timer".
Merc.-sam. — CHARLES FARRELL et Marion Nixon dans "After Tomorrow", DOUG. FAIRBANKS Jr. dans "It's Tough To Be Famous".

PLAZA
Auj.-merc. JOE E. BROWN dans "Fireman Save My Child". "THE HATCHET MAN" avec Edward G. Robinson.

REGENT
Aujourd'hui — "Forbidden". "The Big Timer".
Merc.-sam. ELISSA LANDI dans "Devil's Lottery". "THREE WISE GIRLS" avec Jean Harlow, Mae Murray et Marie Prevost.

RIALTO
Aujourd'hui — "Devil's Lottery", "Three Wise Girls".
Merc.-sam. BARBARA STANWYCK dans "So Big". LOIS MORAN dans "The Men In Her Life". Une comédie Zazu Pitts et Thelma Todd.

RIVOLI
Aujourd'hui — "Forbidden". "High Pressure".
Merc.-sam. EVELYN BRENT dans "Parisian Lady". BEN LYON dans "The Big Timer".
3 Numéros de Vaudeville

ROSEMONT
Aujourd'hui — "Ladies of the Big House". "Maker of Men".
Merc.-sam. MARION DAVIES et CLARK GABLE dans "Polly of the Circus". WILLIAM POWELL dans "The Road To Singapore". Comédie Charlie Chase.

SEVILLE
Aujourd'hui — "Alias The Doctor", "Crowd Roars".
Merc.



Recette de Miss Campbell pour Petits Gâteaux forme Tasse

1/3 tasse beurre	2 tasses farine à pâtisserie (ou 1 ¾ tasse farine à pain)
1 tasse sucre	
2 oeufs	
½ c. à thé extrait vanille	3 c. à thé Poudre à Pâte "Magic"
¼ c. à thé sel	1 tasse lait

Défaites le beurre en crème; ajoutez le sucre graduellement en battant bien. Ajoutez les jaunes d'oeufs et la vanille, puis battez de nouveau. Tamisez la farine avec la poudre à pâte et le sel et ajoutez au premier mélange en alternant avec le lait. Incorporez ensuite les blancs d'oeufs bien battus. Cuisez en moules graissés, forme tasse, ou en moules de papier, durant environ 25 minutes, dans un fourneau chauffé à 375 F. Servez chauds saupoudrés de sucre en poudre, ou froids avec glaçage. Le Livre de Cuisine "Magic" renferme nombre de délicieuses recettes de glaçages.

"Les Petits Gâteaux forme Tasse sont délicieux faits avec la "Magic"

dit Miss Helen Campbell, directrice de "Chatelaine Institute"

Miss Campbell est d'avis que le succès en cuisson doit surtout être attribué à l'usage de bons ingrédients. C'est pourquoi le "Chatelaine Institute" emploie et recommande la Poudre à Pâte "Magic" qui répond parfaitement à ses exigences. Nombre d'épreuves ont démontré qu'elle était absolument pure, efficace et toujours uniforme.

La plupart des diététistes et professeurs d'écoles ménagères du Canada préparent leurs recettes avec la "Magic". Ils l'emploient *exclusivement* sachant qu'elle donne des résultats invariablement meilleurs.

Elle est aussi préférée de 3 ménagères canadiennes sur 4, et se vend plus que toutes les autres marques réunies.

N'acceptez pas d'imitations. Faites comme les experts—exigez la Poudre à Pâte "Magic".

Livre de Cuisine Gratis—Le Nouveau Livre de Cuisine "Magic" vous fournira des douzaines d'excellentes recettes pour vos pâtisseries cuites à la maison. Ecrivez à la Standard Brands Limited, Fraser Avenue & Liberty St., Toronto, Ont.



"Ne contient pas d'alun". Cette déclaration sur chaque boîte est notre garantie que la Poudre à Pâte "Magic" ne contient ni alun, ni ingrédient nuisible.

Fabriquée au Canada

Tarif d'abonnement

(Au Canada : hors Montréal)

EDITION QUOTIDIENNE: 1 an $6; 6 mois $3, 3 mois $1.50; 1 mois 50c; 2 semaines 30c; 1 semaine 15c

EDITION DU SAMEDI: (Avec Rotogravure) 1 an $3; 6 mois, $1.50

EDITION HEBDOMADAIRE: (Jeudi) 1 an, $1.50; 6 mois, 75c.

L'abonnement est payable à l'avance

LA PRESSE

Annoncez dans la "Presse"

Second tournoi de yo-yo C. C. M. au parc Baldwin

Il aura lieu le 11 juin et le docteur Anatole Plante le présidera.

NOMBREUX PRIX

C'est samedi le 11 juin courant qu'aura lieu au parc Baldwin, en arrière de l'école Saint-Louis de Gonzague, rue Fullum près Marie-Anne le second tournoi préliminaire de yo-yo C.C.M.

Le docteur Anatole Plante, député de Mercier à la Législature, a bien voulu accepter de présider et de patronner cette manifestation qui se déroulera à 2 heures 30 de l'après-midi. De plus, il s'est offert à donner une coupe en argent qui sera décernée à la fillette ou au garçonnet qui se classera parmi les premiers. Il y aura également d'autres prix dont nous parlerons dans notre édition de demain et que pas un des concurrents ne voudra pas posséder.

Rien n'a été négligé pour que cet



Le docteur ANATOLE PLANTE, député de Mercier et M. ADJUTOR PERRON, principal de l'école Saint-Louis de Gonzague qui ont promis tout leur concours pour le succès du second concours éliminatoire de yo-yo C. C. M., samedi au parc Baldwin. —(Cliché Albert Dumas.)

événement dans le nord de la ville soit un succès complet. Procurez-vous immédiatement un yo-yo C.C.M. et mettez-vous à l'entraînement le plus tôt possible pour sortir vainqueurs des différentes épreuves au programme. Les autorités de la "Canada Cycle and Motors Company" ne font jamais les choses à moitié et les trophées qu'ils donnent valent toujours leur pesant d'or.

D'autres surprises seront annoncées plus tard, de même que des distributions gratuites de gomme. N'oubliez pas la date: samedi le 11 du courant; l'endroit, le parc Baldwin, rue Fullum près Marie-Anne; l'heure, 2 heures 30 de l'après-midi.

Ajoutons que M. Adjutor Perron, principal de l'école Saint-Louis de Gonzague et l'actif animateur du dernier festival des écoliers a promis aux organisateurs toute sa collaboration. En foule donc samedi au parc Baldwin!!!

Une chorale de Québec qui a visité Ottawa

(Du correspondant de la PRESSE)

Ottawa, 7. — La capitale a eu samedi et dimanche, la visite des membres de la chorale de la Basilique de Québec sous la direction de M. l'abbé J.DeSmet. Les visiteurs ont été les hôtes de l'Université d'Ottawa. La chorale, qui se compose de dix hommes et de vingt-deux enfants, a chanté la messe hier, dans l'église du Sacré-Coeur et a donné un concert dimanche soir. Les visiteurs sont retournés hier à Québec.

L'hygiène des logements dans la vieille capitale

(Du correspondant de la PRESSE)

Québec, 7. — Les inspecteurs du bureau municipal de la santé viennent de soumettre leur rapport mensuel au Dr Valmont Martin, directeur de ce département.

En mai, 212 inspections de propriétés ont été faites. Trente trois maisons ont été réparées, vingt-cinq ont été trouvées parfaitement hygiéniques, et 5 logements ont été placardés. Soixante propriétaires ne se sont pas encore conformés aux règlements du département, en ce qui concerne les réparations demandées. Un bon nombre de retours ont été faits, à certains endroits.

Feu M. C.-E. Laflamme

(Du correspondant de la PRESSE)

S.-Jérôme, 7. — M. C.-E. Laflamme, marchand de S.-Jérôme, ancien échevin, est décédé, dimanche matin, à l'âge de 73 ans. Ses funérailles auront lieu mardi, à 10 heures 30. Le décès de M. Laflamme est le troisième survenu dans cette maison, depuis quelques mois. Le frère de M. Laflamme y est mort presque subitement, et une jeune fille, engagée comme domestique, y est morte accidentellement, il y a trois semaines. M. Laflamme laisse une nièce, qui demeurait chez lui.

Un sérieux incendie à Saint-Jude

Plusieurs maisons, des granges et des hangars sont réduits en cendres.

TRAVAIL DIFFICILE

(Du correspondant de la PRESSE)

Saint-Hyacinthe, 7. — Le feu s'est déclaré, hier après-midi, dans la boutique de M. Armand Larivière, au village de Saint-Jude, à quinze milles d'ici. Bientôt les flammes se communiquèrent à la maison de M. Larivière et aux maisons voisines, aux granges et aux hangars, propriété de MM. Clément Pelletier, Eusèbe Bergeron, E. Gaudette et de Mmes J. Beauregard et Ernest Comeau.

De l'aide fut demandée aux volontaires de Saint-Barnabé et de La Présentation, paroisses voisines de S.-Jude. Ces derniers furent bientôt rendus sur les lieux. Quatre pompes à bras fonctionnaient, mais les jets d'eau n'étaient pas suffisants pour éteindre les flammes. Nombre de cultivateurs de Saint-Jude firent la chaîne, pour utiliser l'eau des puits et de la rivière.

Le vent soufflait avec violence, ce qui rendait le travail plus ardu. Le mobilier des sinistrés a été sorti, quelques meubles étaient déjà en feu. Par prudence, les propriétaires plus éloignés avaient sorti leur mobilier. On en voyait beaucoup, le long de la route. La plupart des sinistrés portaient peu d'assurances. Les dommages s'élèvent à plusieurs milliers de dollars. Cet incendie est dû au tuyau d'une fournaise placée dans la boutique de M. Larivière, qui serait tombé sur le plancher.

MM. les abbés J.-B. Nadeau et L'Heureux, de Saint-Jude, ont aidé les pompiers.

L'image du Sacré-Coeur était exposée dans les demeures du village, et bon nombre priaient fermement, pendant que les pompiers cherchaient à mettre le feu sous contrôle.

Sérieuse épidémie de typhoïde, à S. Casimir

(Du correspondant de la PRESSE)

Québec, 7. — La paroisse de S.-Casimir, comté de Portneuf, est actuellement sous l'emprise d'une épidémie de typhoïde. De nombreux cas ont été rapportés aux autorités, la semaine dernière. Une vingtaine d'élèves pensionnaires et d'orphelines ont été atteintes par cette terrible maladie, au couvent des Soeurs de la Providence, et toutes les mesures de prudence possibles sont prises pour empêcher la contagion.

Dans la paroisse, plusieurs familles comptent des malades, et l'on se demande si l'eau de l'aqueduc n'est pas la cause de cette épidémie.

Les Drs Foley, Desjardins et Laferrière ont commencé une enquête et dirigent la lutte contre la maladie.

On n'a encore à rapporter aucun décès, mais la population est alarmée de cette situation.

La guerre contre les loteries se poursuit

Les agents de l'escouade des loteries ont fait, hier soir, entre 6 heures 30 et 10 heures, deux importantes saisies. La première a été opérée dans l'est de la ville où les agents ont trouvé quantité de billets de "sweepstakes". Puis ils se sont dirigés vers le nord où ils prétendent avoir détruit une petite imprimerie installée dans un logement privé, et avoir saisi quantité de cartes de baseball et des billets de "sweepstakes".

Ces descentes ont été faites par les constables Méthot et Ouellette, ayant le lieutenant Trottier à leur tête, et sous la direction de l'inspecteur Arthur Maranda, de la division centre.

La première saisie a été faite dans une maison de la rue Demontigny, près de la rue Frontenac, et la seconde, dans la rue Saint-Zotique, près de la rue Iberville.

Les membres de l'escouade se sont aussi rendus à un autre endroit situé rue Saint-Denis, près de l'avenue Viger, hier soir, mais ils ont appris que les occupants contre qui la police avait des soupçons, étaient déménagés depuis deux jours.

Le travail d'épuration sera poussé avec la plus grande activité, dit-on, et l'on s'attend à d'autres descentes prochaines.

L'éducation comme moyen de combattre la maladie

C'est l'éducation populaire qui doit être la barrière la plus efficace à la propagation des maladies vénériennes. Le sentiment de fausse pudeur qui empêche de faire l'éducation de la masse à ce sujet devrait être remplacé par une conception plus saine de la prophylaxie de ces maux aussi redoutables que la tuberculose et le cancer, déclarait hier soir à l'Assistance maternelle, le docteur Antonio Sabetta, spécialiste des maladies de la peau et assistant-professeur à la clinique de l'hôpital Notre-Dame.

Le conférencier fut présenté par Mme Henry Hamilton, fondatrice et présidente de l'Assistance Maternelle.

De toutes les maladies vénériennes, c'est la syphilis qui est la plus terrible. C'est en effet une maladie insidieuse dont le microbe est si virulent qu'il suffit du moindre contact pour la contracter. Non seulement elle demande des années de traitement que la plupart des malades abandonnent avant la fin, mais elle se transmet de génération en génération et nombre de petits enfants rachitiques et mal venus ne sont que ses innocentes victimes.

Mme Henry Hamilton remercia le conférencier et déclara partager son opinion quant à la nécessité d'éduquer le public contre ce terrible mal.

Maison incendiée

(Du correspondant de la PRESSE)

Trois-Rivières, 7. — Un incendie dont on ignore la cause a détruit à S.-Stanislas, vers deux heures dimanche après-midi, la maison de M. Jeffrey Mongrain, habitée par ses deux fils, MM. Bernard et Arcade Mongrain, mariés depuis peu. Un passant, M. Bruno Cossette, donna l'alarme. Les locataires étaient alors absents. On ne put absolument rien sauver. Les pertes sont partiellement couvertes par les assurances.

"Avec lui tout luit"

Les Bains brillent avec BAB-O



15¢ le gros paquet

fait merveille par toute la maison

toujours frais Cuits Aujourd'hui Livrés Demain!

Vous ne sauriez goûter des Biscuits à saveur plus Exquise

CUITS DANS VOTRE PROPRE PROVINCE

BISCUITS VIAU

Depuis 1867

7.

Chez WOODHOUSE

VENTE NATIONALE

Tout le monde est étonné de la modicité des prix en vigueur durant cette vente — non seulement sur les meubles, tapis, radios, poêles, meubles à cadeaux et vaisselle — mais aussi sur les vêtements pour hommes. La somme de $5 livrera n'importe quel vêtement—6 mois pour payer, sans intérêt. Venez au plus tôt.

$7 *placeront n'importe quel mobilier dans la maison de tout client dont le compte est approuvé.*

Conditions spéciales pour les clients d'en dehors de la ville.

2 *ans pour payer le solde. Pas d'intérêt. Lorsque le solde est moins que $92, le paiement est de $4 par mois jusqu'à ce que le solde soit payé.*

Les 4 Derniers Jours



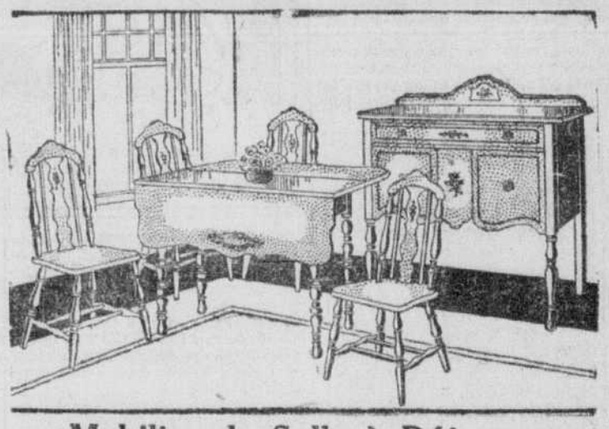
Demain Jour de la Salle à Manger

Mobilier de Salle à Manger de 9 Morceaux

Un mobilier bien fait, en merisier fini noyer. Maintenant seulement

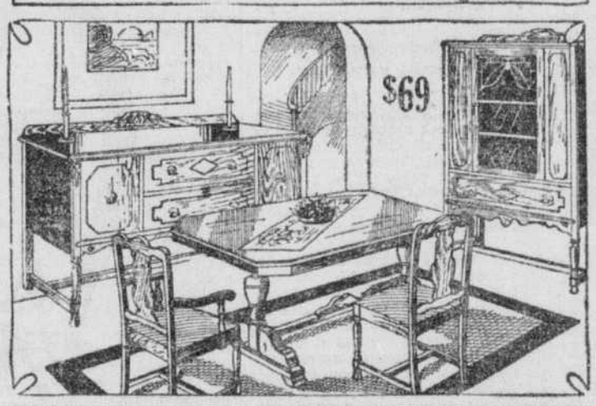
$59

$7 comptant. $4 par mois jusqu'à paiement complet. Pas d'intérêt.



Mobilier de Salle à Déjeuner

Joli modèle de 6 morceaux—fini noyer ou ivoire. —Moitié prix à $18.95



Mobilier de Salle à Manger de 8 Morceaux

tel qu'illustré à gauche — chêne massif. Pas de vaisselier. Moitié prix à

$69

$7 comptant. $4 par mois jusqu'à paiement complet. Pas d'intérêt



Bureau tel qu'illustré seulement

$7.95



Jardinière

—telle qu'illustrée — charmant modèle—en noyer massif. Un cadeau de noces très apprécié. Très spécial, chacune

$3.49



Mobilier de Salle à Manger de 9 Morceaux

Tel qu'illustré à gauche — un magnifique mobilier en chêne massif. Rég. $158. Maintenant seulement

$79

$7 comptant. $4 par mois jusqu'à paiement complet. Pas d'intérêt.

Go-Carts Pliants



1 prix étonnant —Chacun $2.99



Tables à café — comme le cliché ci-dessus — en noyer massif ou en chêne massif. — Moitié prix à chacune $7.99



Mobilier de Salle à Manger de 8 Morceaux

Le cliché de gauche fait voir un beau mobilier en noyer massif. Pas de vaisselier. Moitié prix à

$89

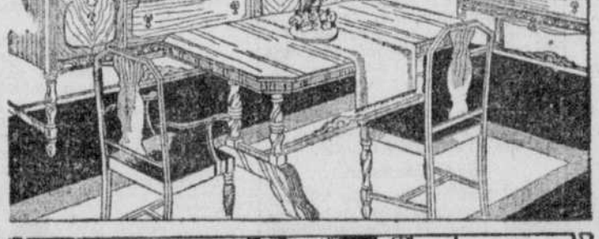
$7 comptant. $4 par mois jusqu'à paiement complet. Pas d'intérêt.

Bibliothèques démontables

3 sections, dessus et base — en noyer massif, chêne massif ou acajou. — Rég. $49. — En vente à $17.95

$1 comptant. $2.50 par mois jusqu'à paiement complet. Pas d'intérêt



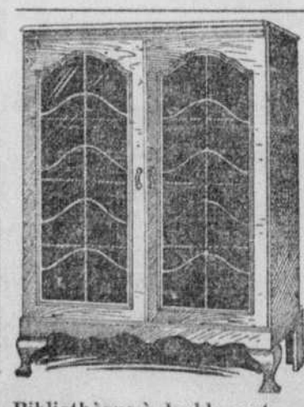


Mobilier de Salle à Manger de 9 Morceaux

En noyer massif — un charmant modèle, bien fait, illustré à gauche. Moitié prix à

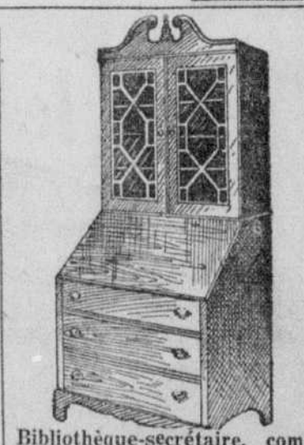
$99

$7 comptant. $4 par mois. Pas d'intérêt



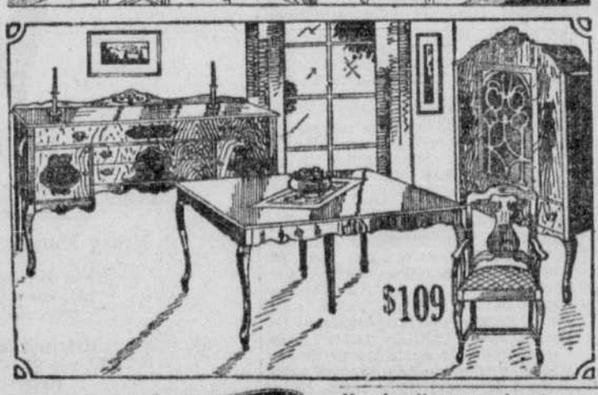
Bibliothèque à double porte — comme le cliché. —Seulement $19.95

$1 comptant. $2.50 par mois jusqu'à paiement complet. Pas d'intérêt.



Bibliothèque-secrétaire, comme le cliché — en noyer massif $24.95

$1 comptant $2.50 par mois. Sans intérêt.



Mobilier de Salle à Manger de 9 Morceaux

Voici un superbe modèle — en noyer massif. Buffet, table à rallonge et 6 chaises. Vaisselier. Rég. $218. Maintenant seulement

$109

$7 comptant. $4.13 par mois. Pas d'intérêt

PAS D'INTÉRÊT

Marchandises assurées et emmagasinées gratuitement

WOODHOUSE & CO., *Limited*

105, rue Sainte-Catherine Ouest, Montréal

— les grands marchands de meubles britanniques.

Affiliés à The British & Colonial Furniture Co., Limited et à The Cavendish Ltd, Londres, Angleterre.

Londres Birmingham Liverpool Manchester Leeds Nottingham Hull Newcastle-on-Tyne Southampton Middlesboro Sunderland Bristol Cardiff Edimbourg Glasgow Belfast Dublin

Appel de la Guilde aux concurrents

Concernant la construction du carrosse-miniature de Napoléon 1er.

AVIS IMPORTANT

Les membres du chapitre de la "Presse" voient approcher la fin du concours à grands pas. Le modèle de carrosse doit être terminé à la fin de juin pour être soumis au concours de $75,000 de la Guilde des Artisans en Carrosserie Fisher. Tous les garçons qui participent à ce concours, sous les auspices de la "Presse" doivent donc redoubler d'effort et de diligence.

S'il vous reste encore à peindre votre carrosse ou à terminer son ornementation, mettez-vous à l'oeuvre afin de voir se réaliser les espérances que vous caressez depuis plusieurs mois. Pensez à toutes les belles récompenses qui sont offertes.

Voyage à Détroit

14 garçons du Canada feront un voyage à Détroit, pour assister à la convention annuelle de la Guilde, sans qu'il leur en coûte un sou, et ils recevront de plus un prix en argent. Ces récompenses seront accordées à ceux qui accuseront une habileté spéciale dans les diverses branches de la main-d'oeuvre requise dans la construction du carrosse Les jeunes Canadiens qui gagneront le voyage gratuit à Détroit — où ils concourront pour



La magnifique coupe en argent qui sera remise au garçon appartenant au chapitre la "Presse" et qui sortira premier d'entre les concurrents qui ont participé à la construction de carrosse-miniature de Napoléon 1er et qui habitent le district de Montréal. L'inscription qui apparaît sur cette coupe est bilingue et est rédigée ainsi en français: Chapitre de la Presse de Montréal. — Guilde des Artisans en carrosserie Fisher. — Section canadienne. — Décerné à . . . . pour Excellence en construction 1932. — (Cliché la "Presse").

les Bourses d'Etudes, c'est-à-dire pour les récompenses internationales qui sont accordées chaque année — recevront $100 en or, en plus du voyage. Les deuxièmes dans chaque division d'âge, recevront la somme d'argent et leurs carrosses seront expédiés à Détroit.

Prix spéciaux

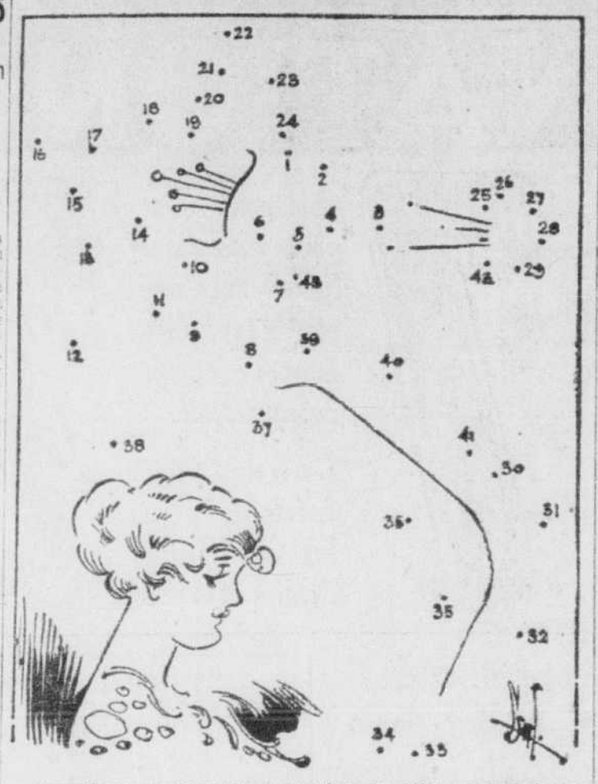
Dans les provinces de Québec, de la Nouvelle-Ecosse et du Nouveau-Brunswick, il y aura 16 prix spéciaux, de $15 et $25, également répartis entre les garçons des deux divisions qui excellent dans le travail du bois, du métal, de la peinture et de la décoration.

Outre ces nombreux prix, la "Presse" de Montréal décernera une coupe d'argent au meilleur carrossier de son territoire. Tous les garçons du chapitre sont éligibles pour ce trophée qui sera donné après la décision des juges, au mois de juillet.

Un communiqué des quartiers généraux de la Guilde à Oshawa nous fait savoir que des détails plus précis sur le jugement des modèles de Montréal et du district seront émis dans quelques jours.

Coin des Enfants

DESSIN A TERMINER



Complétez ce dessin en traçant une ligne du chiffre 1 à 2, et ainsi de suite jusqu'au dernier. Vous pouvez ensuite colorier à l'aquarelle ou au pastel.

Cette excursion dans les cantons de l'est

Les demandes de renseignements continuent d'affluer aux bureaux du Canadien National au sujet de l'excursion à prix réduit qui se fera en fin de semaine dans les Cantons de l'Est et jusqu'à Island Pond, Vt. L'on s'attend à ce que des centaines de Montréalais profitent des avantages offerts pour visiter les Cantons de l'Est. Le premier train spécial, composé de voitures de premières, quittera la gare Bonaventure samedi à 12 h. 45. Il s'arrêtera à Richmond, Sherbrooke, Lennoxville, etc., pour arriver à Island Pond à 5 h. 10 p.m. Au retour, dimanche, il partira de Island Pond à 5 h. 20 pour arriver à Montréal à 9 h. 45 p.m.

Les billets ne sont valables, à l'aller, que dans le train spécial, mais au retour les excursionnistes ont la faculté d'emprunter les trains réguliers du dimanche, 12 juin.

Saison des pique-niques qui commence bientôt

Avec l'été commence la saison des pique-niques. La première organisation à inaugurer cette année la série des joyeuses parties de campagne au parc Otterburn sera la Temple Baptist Church". Samedi, elle conduira quelques 500 enfants au parc. Le voyage se fera dans un train spécial du Canadien National qui partira de la gare Bonaventure à 8 h. 35 a.m. Un autre groupe de 150 personnes et grandes personnes rejoindra les autres au parc Oterburn par le train régulier du Canadien National qui part à 12 h. 25. Au retour le train spécial partira du Parc Otterburn à 6 h. 10 p.m.

La première charte de la ville de Québec

(Spécial à la PRESSE)

Québec, 7. — Il y a eu 100 ans, dimanche, que Québec a obtenu sa première charte de ville. Cette charte fut accordée par le gouvernement du Bas-Canada, le 5 juin 1831 et reçut la sanction royale, le 12 avril 1832, mais Québec ne fut officiellement proclamée cité par le gouverneur général, lord Aylmer, que le 5 juin 1832. Le premier conseil municipal comptait 10 échevins représentant 10 quartiers. Le maire était élu par les échevins.

Travaux coûtant $140,000 au marché Saint-Antoine

Le nouveau marché Saint-Antoine, avenue Atwater, sera parachevé moyennant $140,000 et il servira suivant ses destinations premières. Des soumissions seront demandées en rapport avec ces travaux aussitôt que les argents nécessaires auront été obtenus.

Bicycliste blessé

(Du correspondant de la PRESSE)

S.-Jérôme, 7. — Le bicycliste jérômien du nom de Guénette, en voulant traverser la rue devant un automobile, fut frappé et renversé sur la chaussée. Il fut conduit chez un médecin, par l'automobiliste. Son état n'est pas grave.

Electricité à prix réduit

Les nouveaux taux d'électricité entreront en vigueur le 14 décembre prochain à Sainte-Geneviève de Pierrefonds, selon une déclaration de M. J.-E. Cardinal secrétaire de la municipalité, au cours de l'assemblée du conseil municipal qui eut lieu hier soir et qui fut présidée par l'échevin Aimé Brisebois.

A compter du 14 décembre l'électricité vaudra 3 sous par kilowatt, à Sainte-Geneviève de Pierrefonds au lieu de dix sous comme actuellement.

LA NAVIGATION

L'arrivée du "Belle-Isle" à notre port

Ce nouveau navire entreprendra son premier voyage de Montréal, jeudi soir.

Son itinéraire

L'arrivée, demain matin, du "Belle-Isle", paquebot qui sera affecté exclusivement au service côtier sur le Saint-Laurent, suscite un grand intérêt dans les cercles maritimes. Il est attendu vers dix heures, car il a amarré au port de Québec, hier soir, pour en partir à cinq heures, cet après-midi même.

On remarque à bord M. E.-C. Phinney, président de la commission du port de Halifax et aussi de la Newfoundland-Canada Steamships, Limited, propriétaires de ce nouveau navire. Le "Belle-Isle" est arrivé à Halifax, jeudi dernier du Tyne où il a été construit par Swan Hunter et Wigham Richardson, compagnie qui a bâti un grand nombre de vaisseaux pour le commerce canadien sur les grands lacs.

Un lunch a été offert sur ce navire à Québec, aujourd'hui, et une réception sera donnée, demain après-midi à cinq heures.

L'itinéraire d'été

L'itinéraire de la saison d'été du "Belle-Isle" comporte Montréal, Québec, Charlottetown, Ile du Prince-Edouard et Sydney-Nord et la dernière partie de la route se fera par le détroit de Canso et le chenal Saint-Pierre jusqu'aux lacs du Bras d'Or. De là il se rendra à Saint-Pierre-et-Miquelon pour continuer son voyage jusqu'à Saint-Jean, Terre-Neuve. Au retour, le navire ne passera pas par les lacs du Bras d'Or et l'Ile du Prince-Edouard.

Le capitaine J.-J. Deslauriers, autrefois du "Foundation Franklin" commandera le "Belle-Isle".

M. W.-A. Shaw, directeur-gérant de la Newfoundland Canada Steamships, Limited, a laissé entendre, hier à Montréal, que l'équipage sera composé de marins de Québec et de la métropole.

Le "Belle-Isle" peut recevoir soixante-cinq passagers de première classe et 22 de deuxième.

Par le détroit de Belle-Isle

L'"Athenia" et l'"Aurania", ligne Cunard, premiers paquebots à passer par la route du nord par voie du détroit de Belle-Isle, cette année, ont raccourci leurs parcours de quelque deux cents milles. L'"Aurania", qui a quitté Montréal, vendredi dernier, a été signalé à Belle-Isle à huit heures 30, dimanche soir, alors que l'"Athenia", qui est parti à la même heure, s'engagea dans le détroit à deux heures 30, hier matin.

La distance de Montréal à Liverpool via le détroit de Belle-Isle est de 2,789 milles nautiques et par Cap Race de 2,989. Au cours des mois d'été, les paquemots en service sur le Saint-Laurent passent toujours par la route du nord. Il y a pratiquement peu de glace près du détroit de Belle-Isle d'après le service des signaux, ministère de la marine.

Capacité des entrepôts

M. J.-H. Rainville, président de la commission du port de Montréal, déclarait hier, que la capacité de nos entrepôts à grain devait nécessairement augmenter, non seulement parce que le temps de construire de nouveaux entrepôts est des plus propices mais aussi parce que c'était là une des recommandations les plus soulignées du rapport de sir Alexander Gibb.

On sait que Montréal n'a après tout qu'une capacité de 15,000,000 de boisseaux, ce qui est relativement petit pour l'importance qu'on donne à notre port comme débouché des grains de l'ouest canadien. Or, Albany dont on inaugure présentement le port, est déjà équipé pour recevoir 13,000,000 de boisseaux et cette ville est étroitement reliée à Buffalo sur le lac Erié et à Oswego, sur le lac Ontario; la capacité de ces deux centres du grain sur les grands lacs est supérieure à celle de Montréal. Situés très loin en amont de notre ville ils détournent déjà d'une façon alarmante, une bonne partie du trafic du grain et l'orientent vers le nouveau débouché créé à Albany.

M. Rainville a profité de l'inauguration du nouveau port d'Albany pour payer un tribut d'hommages à son collègue, le lieutenant-colonel H.-J. Trihey en qui il reconnait un administrateur habile et un avocat capable. Le port de Montréal ne pouvait être mieux représenté à cet événement que par M. Trihey.

M. Rainville conclut que le fleuve Saint-Laurent resterait toujours, au point de vue du commerce interimpérial, la seule route vraisemblable pour l'exportation du grain canadien.

Un pilote blâmé

La Cour des naufrages du Dominion, présidée par le capitaine L.-A. Demers, a trouvé en défaut le pilote Louis-Philippe Langlois pour l'échouement de l'"Ardenhall" près de la bouée 63-B, île aux Oies, sur le Saint-Laurent. Son certificat lui a été enlevé pour la période d'un mois de la date du 30 mai dernier.

La Cour a de plus fait remarquer au capitaine du fréteur, le commandant Ernest Moller, qu'il aurait dû être sur le pont lors de l'accident. Le premier officier a été exonéré.

Le "Champlain"

Saint-Nazaire, 7. — Le "Champlain", nouveau paquebot de la Compagnie Générale Transatlantique construit aux chantiers maritimes Penhoët de Saint-Nazaire, est parti d'ici à quatre heures, hier matin, pour le Havre, en croisière d'essai.

Le "Champlain" est un superbe 28,000 tonneaux, ressemblant au "Lafayette", de la même compagnie. Il sera mis en service entre le Havre et New-York. Son premier voyage s'effectuera le 18 juin

Sur le "Doric"

Samedi prochain, passeront par Montréal une vingtaine d'Américains de Chicago qui s'en vont au congrès eucharistique, en Irlande. Ils arriveront par le train régulier au Canadien National, à la gare Bonaventure et s'embarqueront le jour même à bord du "Doric", ligne White Star. Un autre groupe de pélerins, venant de Los Angeles, arrivera à Montréal par le même train.

Un nouveau service

A partir du mois prochain, la Canadian National Steamships offrira un nouveau service entre Boston et les Bermudes qui facilitera aux Canadiens, l'accès des Bermudes et aux Bermudiens l'accès d'endroits de villégiature au Canada. Le premier départ s'effectuera de Boston, le samedi, 16 juillet, par le "Prince Henry". Ce bateau partira ensuite de Boston tous les samedis. Des trains de Montréal, Toronto, New-York et autres villes établiront une correspondance avec ce bateau.

Ce nouveau service n'affecte en rien les autres services assurés par les navires du type "Lady".

Enquête tenue à Québec

(Du correspondant de la PRESSE)

Québec, 7. — Le capitaine L.-A. Demers, commissaire enquêteur dans les accidents maritimes, assisté de ses accesseurs, le capitaine Bernier et le capitaine Fortin, maître de port de Québec, a entendu, hier, la cause de la collision survenue sur le fleuve, le 26 avril dernier, près de Saint-Jean, Ile d'Orléans, entre le "Mariner Joy" et le "Joshué". Le jugement sera rendu plus tard.

MOUVEMENT DES PAQUEBOTS

L'"Antonia", ligne Cunard, de Liverpool, le 2, à Montréal, samedi; l'"Ausonia", ligne Cunard, de Southampton, le 4, à Montréal, dimanche; l'"Empress of Australia", Pacifique Canadien, de Southampton, le 1, à Québec, demain; le "Duchess of York", Pacifique Canadien, de Liverpool, le 3, à Montréal, samedi; le "Letitia", ligne Anchor-Donaldson, de Glasgow, le 3, à Montréal, samedi; le "Pennland", Red Star, de Southampton, le 4, à Halifax, samedi; le "Lady Nelson", Canadien National Steamships, de Demerara, le 28 mai, à St-Jean, vendredi; le "Lady Somers", Canadian National Steamships de Montréal, le 3, à la Jamaïque, lundi; le "Lady Rodney", Canadian National Steamships, de la Jamaïque, le 2, à Montréal, lundi; le "Lady Drake", Canadian National Steamship, de Halifax, le 31 mai, à Demerara, le 15 juin; le "Duchess of Atholl", Pacifique Canadien, de Montréal, le 3, à Liverpool, samedi; l'"Athenia", ligne Cunard, de Montréal, le 3, à Glasgow, dimanche, et l'"Aurania", ligne Cunard, de Montréal, le 3, à Plymouth, dimanche.

Il y a 20 ans en image

SERVICE EXCLUSIF A LA "PRESSE" par Hans



Nouveau parc à Pointe-Claire

Le conseil municipal de Pointe-Claire a décidé, hier soir, au cours de son assemblée régulière que le terrain de jeu acheté récemment par la municipalité s'appellerait Parc Valois. Le conseil municipal a aussi étudié plusieurs projets d'améliorations pour la ville de Pointe-Claire. L'inauguration officielle du Parc Valois aura lieu samedi prochain.

Le maire Ernest de Bellefeuille présidait.

Un acquittement

(Du correspondant de la PRESSE)

Trois-Rivières, 7. — Le juge Marchildon a renvoyé la plainte de la commission des liqueurs contre Médéric Ayotte, de Saint-Narcisse. Ce dernier était accusé d'avoir vendu sans permis des liqueurs alcooliques.

Le professeur Seward a visité l'emplacement du futur Jardin botanique

Le directeur de l'Institut botanique de l'Université de Cambridge, M. le professeur A.-C. Seward, a visité ces jours derniers, en compagnie du frère Marie-Victorin, l'emplacement du futur jardin botanique de Montréal.

Il a trouvé le site du parc de Maisonneuve admirablement propre aux fins auxquelles on le destine. Il a cependant recommandé au frère Marie-Victorin de concentrer ses efforts sur le groupement des principaux éléments de la flore du pays et de former une collection complète des arbres canadiens qui poussent de l'Atlantique au Pacifique. Il croit que l'entretien d'une collection de ce genre, en plus d'être facile, offrira plus d'intérêt aux habitants de ce pays, de même qu'aux visiteurs de l'étranger.

M. Seward a offert au directeur du jardin botanique toute l'aide que le Botanical Garden de Cambridge peut apporter au nôtre.

Ces rôdeurs volent de la gazoline puis trente-cinq poules

(Du correspondant de la PRESSE)

Compton, 7. — Des voleurs se sont introduits, la nuit, dans un hangar où M. le curé Brouillette remisait son automobile, un char neuf, et ont emporté tous les outils de la machine, un baril d'huile de 8 gallons, et la gazoline qui se trouvait dans le réservoir de la machine, environ 10 gallons.

—M. Odias Audet, qui demeure à peu de distance du presbytère, constata, le matin, qu'il avait 35 poules de disparues, et il croit qu'elles ont été prises par les mêmes individus. Le garagiste du village a vu, vers cette heure, un lourd camion se dirigeant vers Coaticook, et croit que ce doit être celui des voleurs.

SAINTE-FRANÇOISE

—M. et Mme Eugène Rioux ont perdu leur enfant, Gérard, âgé de 18 mois.

—M. et Mme Léo Marchand nous ont quittés. Ils passent quelques mois à S.-Paul-de-la-Croix.

Faites un petit voyage océanique cette année

De Montréal et Québec à NEW-YORK

et retour à bord du paquebot

"LAURENTIC"

le plus nouveau et le plus puissant de la flotte canadienne de la White Star

9 jours de plaisir et de liberté **$60** à $120 par lit

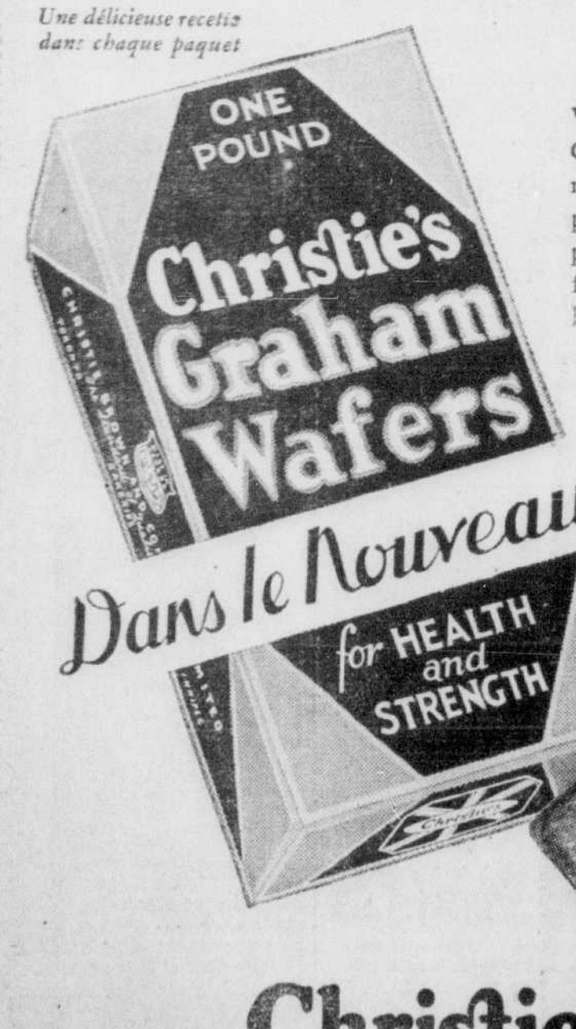
—toutes les sensations d'une véritable traversée océanique—repas et lit compris. Un grand nombre de bonnes places au prix minimum. Toute une journée à New-York, sans frais d'hôtel —vous mangez et couchez à bord. Le passeport n'est pas nécessaire. Prix du passage simple—de $40 à $80 par lit—4 jours. Automobiles—$30 dans chaque direction. Tous les départs ont lieu de Montréal avec retour au même endroit et escale à Québec dans les deux directions.

19 Juillet 30 Juillet 9 Août

S'adresser à tout agent de navigation autorisé ou à la WHITE STAR LINE, 485, rue McGill. MArquette 7761

WHITE STAR LINE SERVICE CANADIEN

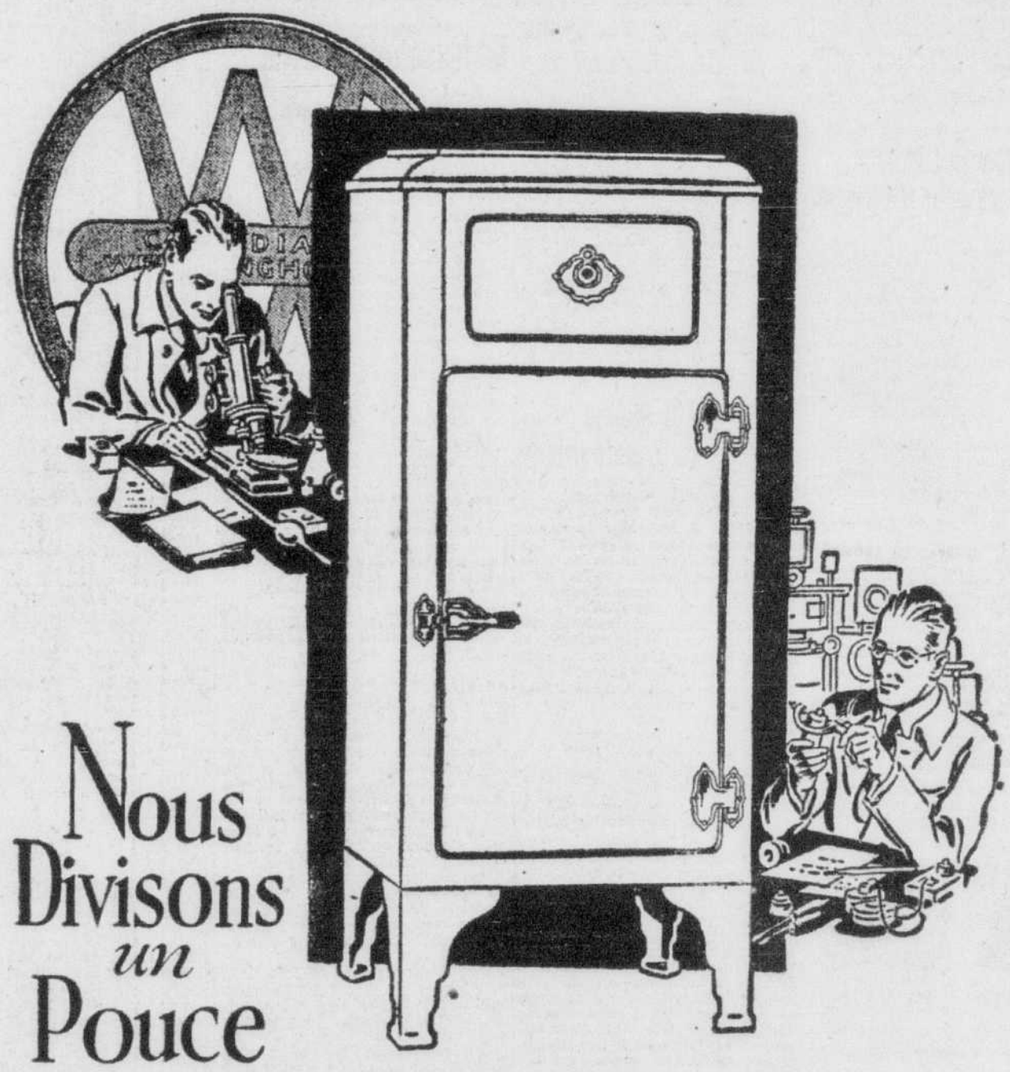
Une délicieuse recette dans chaque paquet



Vos favoris . . . les "Christie's Graham Wafers" . . . sont maintenant mis, pour votre protection, dans un nouveau paquet qui les conserve plus frais, croustillants et délicieux que jamais.

Dans le Nouveau Paquet

Christie's Graham Wafers



Nous Divisons *un* Pouce *en* Dix Mille Parties

pour vous donner un Service pour la Vie

Même la meilleure montre n'est pas faite avec autant de précision que le mécanisme du Réfrigérateur Westinghouse Doublement automatique.

L'on exige une précision d'un dix millième de pouce (un dixième de l'épaisseur d'un cheveu, un quarantième de l'épaisseur de cette page de journal) des Ingénieurs du Réfrigérateur Westinghouse.

Ce n'est seulement qu'en maintenant les meilleurs standards de précision jamais établis pour un réfrigérateur électrique, que Westinghouse a pu produire un mécanisme tellement parfait qu'il est possible de l'enfermer pour la vie dans un bain d'huile, à l'intérieur d'un boîtier d'acier fermé hermétiquement. D'année en année, vous pouvez compter sur le Westinghouse pour une performance parfaite, sans la moindre attention.

Un coup d'oeil suffit à vous révéler la beauté du Réfrigérateur Westinghouse Doublement automatique. Vous vous rendrez compte immédiatement de ses merveilleuses commodités . . . mais, pour apprécier à sa pleine valeur la supériorité du Westinghouse, regardez sous le sommet et apprenez comment le Westinghouse est construit.

Un RÉFRIGÉRATEUR ELECTRIQUE est un bon PLACEMENT

N'achetez pas un Réfrigérateur Electrique pour VOTRE foyer avant de vous être fait expliquer la caractéristique du contrôle "Doublement Automatique". C'est NOUVEAU!

Westinghouse

RÉFRIGÉRATEUR "Doublement Automatique"

Compagnie P.-T. Legaré Limitée
1200, rue Amherst

Henry Morgan & Co., Limited

L.-C. Barbeau, Limitée
281, rue Craig Ouest et
6985, rue St-Hubert

Mitchell & Miquelon
4900, rue Ste-Catherine Ouest
(Ouvert le soir)

Shawinigan Water & Power Co.
(Toutes les succursales)

Gatineau Electric Light Co.
(Toutes les succursales)

Montreal Light, Heat & Power Consolidated
(Tous les magasins)

The T. Eaton Co. de Montréal
rue Ste-Catherine Ouest

Electrics & Radio Limited
758, rue St-Pierre
5665, avenue du Parc

Quebec Power Company
Québec, P.Q.

Beauharnois Electric Co. Ltd.
(Toutes les succursales)

NOUVEAUX PRIX PLUS BAS $225. et plus

MAINTENANT FABRIQUÉ AU CANADA

33-1

La protection des théâtres contre le feu

Ce genre d'édifices offre actuellement le moins de dangers, au pays.

Prévôts en congrès

(Du correspondant de la PRESSE)

Ottawa, 7. — Les cinémas en Canada occupent maintenant la première place, comparé à n'importe quelle autre propriété, pour la protection contre l'incendie, déclare M. J.-Grove Smith, prévôt des incendies du Canada, au congrès de l'Association des prévôts des incendies, qui se tient actuellement, au Château Laurier.

L'année dernière, le feu n'a causé que $4,317 de pertes, dans 802 cinémas en opération au pays. Il n'y a eu que 19 incendies, ce qui constitue un record pour n'importe quel pays du monde. Les théâtres représentant une propriété valant $45,000,000 et projetant sur l'écran, 2,800 millions pieds de pellicules par année, ou 546,000 milles de film d'une matière excessivement inflammable. Cependant, depuis deux ans, il y a eu des incendies dans 46 théâtres, et chaque année, les pertes ont été de moins de $5,000.

Le congrès est présidé par M. John-A. Thomas, de Vancouver. Ce dernier dit qu'un certain groupe de Montréal voudrait faire changer les règlements, à cause du peu d'incendies dans les théâtres, afin de diminuer leurs dépenses, mais M. Thomas s'y oppose, ainsi que le colonel John-A. Cooper, président de la "Motion Picture Exhibitors Association." Le Dr H.-M. Tory, président du conseil national des recherches, a nommé un comité d'experts qui soumettra au gouvernement un rapport sur les règlements qui devraient exister pour la protection des pellicules, et diminuer le danger qu'elles peuvent produire.

Les fumeurs négligents ont été la cause de 12,545 incendies, pendant l'année, il y a eu des incendies dans 34,545 résidences, au Canada. Dans certains cas, les compagnies d'assurances n'ont eu à payer qu'un dollar de dommages. A Montréal seulement, dans 18,000 cas, les dommages ont été de moins de cinquante dollars.

Le chauffeur prit le bébé pour une boite à vidanges

Une défense originale a été produite hier en Cour supérieure, devant l'honorable juge Philippe Demers, lorsque M. John Myles, poursuivi en dommades pour un montant de $5,000 par M. George Staples, au nom de son enfant mineur, âgé de 3 ans, déclara qu'il avait pris l'enfant pour une boite à vidanges. L'enfant était dans une ruelle, lorsqu'un automobile le renversa, lui infligeant des blessures graves.

Le père prétend qu'il va demeurer infirme pour la vie. L'honorable juge Demers a ordonné l'examen médical de la victime pour déterminer l'étendue des dommages.

FEMMES ! essayez ce remède

Fortement recommandé pour les maladies de femmes. Soulage sûrement et rapidement, et aide les organes à fonctionner librement et régulièrement. Pas de drogues dangereuses. Universellement employé depuis un demi-siècle. Pilules du Dr Martel pour les femmes, $2.00 la boite ou Pilules spéciales du Dr Martel, $3.50 la boite. Votre pharmacien les a, ou nous vous en enverrons par la poste au reçu du prix.

KNICKERBOCKER REMEDY CO.
308, rue Victoria, Toronto, Can. 303

SI VOTRE ENFANT

a des grincements de dents, la nuit, démangeaisons de nez, amaigrissement, faites-lui prendre les

CHOCOLATS DU Dr CHARLES
VERMIFUGES

CONTRE LES VERS

d'un effet certain et inoffensifs.

En vente partout. 50c la boite



EGAYEZ VOTRE CUISINE ALLÉGEZ VOTRE BESOGNE avec L'ELCO

Le Poêle Combiné Brûlant Electricité, Bois ou Charbon

Le meilleur poêle pour maisons rurales avec installation électrique nécessaire. Brûle de l'électricité en été, du charbon ou du bois en hiver—grâce à lui, la cuisine est confortable toute l'année. Beau; facile à nettoyer; de construction soignée et minutieuse. Deux grands fours, l'un chauffé à l'électricité, l'autre au charbon ou au bois. Foyer oval genre Québec. Dure des années. Pour les détails, écrivez au Département KF.

FINDLAY BROS. CO. LIMITED
CARLETON PLACE, ONT.

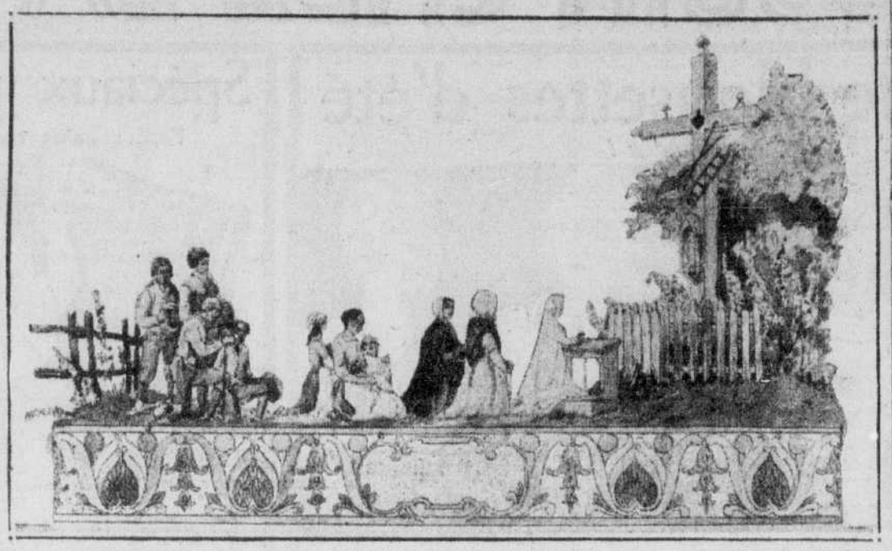
A nos Annonceurs

Nous apprécions hautement votre coopération en nous faisant tenir votre copie d'annonce aussi longtemps que possible avant la date de publication. Ceci nous permettrait de vous donner un service entièrement satisfaisant.

LA PRESSE

Annoncez dans la "Presse"

POUR LA PARADE DU 24 JUIN PROCHAIN



Le mois de Marie à la croix du chemin, char offert par la Caisse Nationale d'Economie et la Société Nationale de Fiducie.

Les croix de chemin dans le Canada français sont en honneur plus que jamais et ce legs, non le moins beau du patrimoine ancestral, donne à nos campagnes canadiennes un cachet particulier.

Jadis, comme aujourd'hui, nos pères avaient l'excellente coutume de venir y faire la prière du soir et d'y demander l'assistance du ciel en temps de calamité. Mais c'est surtout pendant le mois de mai que la croix de chemin recevait les honneurs de nos populations rurales, et que les pieuses jeunes filles se faisaient un devoir de venir orner la niche de la Vierge pour le mois de Marie.

Le soir venu, quand au vieux clocher sonnait l'Angélus, on voyait s'avancer du bout du rang, nos vaillants travailleurs de la terre. Lorsque le groupe s'était formé, tous s'agenouillaient tandis qu'une des jeunes filles disait le chapelet et la prière du soir ; puis venaient les litanies de la Vierge où la voix juvénile alternait avec le timbre grave des vieillards. La cérémonie se terminait après un de ces admirables cantiques à Marie que la foi robuste de nos ancêtres chantait avec un si bel entrain. Ce char est gracieusement offert à la Société Saint-Jean-Baptiste par : La Caisse Nationale d'Economie et la Société Nationale de Fiducie.

Les évêques, aux funérailles de Mgr Labrecque

L'oraison funèbre sera prononcée par M. le chanoine J.-E. Duchesne.

(Du correspondant de la PRESSE)

Chicoutimi, 7. — Les visiteurs continuent d'affluer à l'évêché de Chicoutimi, où sont exposés les restes mortels du 3e évêque de Chicoutimi, S. Exc. Mgr Labrecque. Des témoignages de sympathie arrivent nombreux. Des prêtres de toutes les parties du diocèse viennent voir une dernière fois celui qui leur conféra la prêtrise.

Le palais épiscopal est décoré de violet et de noir. Les armes de Son Excellence sont placées bien en vue. Le corps repose dans le salon du premier étage. Les Soeurs du Bon Conseil restent jou ret nuit, près de la dépouille mortelle.

Des funérailles grandioses seront faites demain au doyen des évêques de la province de Québec. Plusieurs évêques seront présents, dont S. Exc. Mgr Plante, auxiliaire de Québec et représentant l'archevêque de Québec; S. Exc. Mgr Gauthier, de Montréal; S. Exc. Mgr Decelles, de S.-Hyacinthe; S. Exc. Mgr Leventoux, vicaire apostolique du golfe S.-Laurent; S. Exc. Mgr Comtois, de Trois-Rivières. Les autres évêques de la province qui ne pourront assister enverront des représentants.

Le service sera chanté par S. Exc. Mgr Lamarche, évêque de Chicoutimi. Les cinq absoutes seront faites par les cinq évêques présents. M. le chanoine J.-E. Duchesne, supérieur du séminaire de Chicoutimi, prononcera l'oraison funèbre.

Deux accidents seront étudiés

Le secrétaire général de la Ligue de sécurité de la province, M. Arthur Gaboury, commentant les nombreux accidents qui se sont produits dans le district de Montréal en fin de semaine, a déclaré qu'on ferait enquête sur au moins deux de ces accidents. Dans le premier cas, il s'agit de ce camion chargé d'enfants employés au club de golf Mount Royal qui verse dans un fossé. La loi défend de transporter des passagers contre rémunération, dit M. Gaboury et il cite la loi adoptée au parlement de Québec en février dernier. Quand il n'y a pas de rémunération, le maximum de passagers que peut prendre un camion ou voiture de livraison ne doit pas dépasser dix personnes.

L'autre accident sur lequel la Ligue enquêtera est celui qui est arrivé samedi matin sur la route Montréal-Sherbrooke, près d'Abbotsford.

Un homme a été tué parce que son auto est allé dans le fossé devant un camion qui ne voulait pas laisser le centre de la route. Il y a eu plusieurs plaintes sur ce sujet et, à la demande de la Ligue, plusieurs permis ont été retirés à des chauffeurs qui ont l'habitude dangereuse de tenir immuablement le milieu du chemin.

Mais dans les nouvelles de fin de semaine, il y a un entrefilet encourageant : un garde municipal a sauvé deux femmes à Saint-Lambert. Les directeurs de la Ligue ont demandé à M. Gaboury de faire enquête et de féliciter le sauveteur qui sera probablement recommandé pour la médaille de la Ligue quand on saura le détail de l'affaire.

Pour sauvegarder la modestie chrétienne

Le Comité des oeuvres sociales catholiques de Montréal vient de publier un règlement type pour mettre un terme aux scènes disgracieuses et parfois immorales sur les plages. Chaque conseil municipal peut adopter et mettre en vigueur aussitôt ce règlement dont voici le texte:

Le Conseil, en vertu des pouvoirs que lui confère l'article 403 du code municipal de la province de Québec, ordonne et décrète ce qui suit:

1.—Il restreint le nombre des endroits où les touristes pourront se baigner en plein air aux nos plages, près des routes et des places publiques.

2.—Il délivrera un permis aux propriétaires ou locataires de ces plages en exigeant d'eux une observance parfaite du présent règlement et des ordonnances qui pourraient être promulguées dans l'avenir.

3.—Il exigera que des cabines soient construites sur les plages, en nombre suffisant pour que chaque baigneur puisse changer d'habits; les portes des cabines ne seront pas en vue des habitations.

4.—Les baigneurs devront être modestement vêtus, et ne s'éloigneront pas des plages pour se promener ou jouer, sans avoir repris leurs habits.

Les officiers publics, chargés de surveiller et de protéger les bonnes moeurs, auront toute liberté de circuler sur les plages; les propriétaires ou locataires de ces lieux d'amusement devront aussi concourir de leur mieux à sauvegarder la modestie chrétienne.

6.—Sera le présent règlement affiché bien en vue; toute personne qui refusera de l'observer sera passible d'une amende de cinq ($5.00) piastres, exigible selon la loi.

Des feux de forêts, près de S.-Honoré

Cette paroisse du district de Chicoutimi est menacée assez sérieusement.

(Du correspondant de la PRESSE)

Chicoutimi, 7. — Des feux de forêts considérables font rage, depuis vendredi dernier, dans la région de Chicoutimi et du Lac S.-Jean. Il semble que ces incendies sont dus à des feux d'abattis faits par des colons imprudents. Plusieurs ont payé chèrement cette imprudence car l'élément a réduit en cendres leurs maisons, leurs granges et leurs étables. Quelques-uns subissait des pertes assez considérables.

De Chicoutimi, l'on voit monter une fumée dense, dans la direction de S.-Honoré. L'on apprend que la Montagne Charles, l'un des endroits les mieux boisés de la rive Nord du Saguenay, est ravagée par un incendie d'une grande proportion. Le feu gagne du terrain, malgré les efforts héroïques que font les gardes-feux, pour l'enrayer. Cette montagne s'étend du Lac Charles à la rivière Shipshaw, et comprend une partie de la paroisse de S.-Honoré.

L'incendie progresse dans la direction de S.-Honoré, il est à craindre que nombre d'habitations soient rasées.

M. Eudore Racine, ingénieur forestier, a été informé qu'il y avait également des feux de grandes proportions qui font des dommages, dans le canton Dequen, près du Lac Bouchette, dans les rangs 10, 11, 12, 13 et 14.

A Rouyn et à Noranda

Rouyn, 7. — Les feux de forêt se sont rallumés, hier autour de Rouyn et de Noranda. Une fumée dense couvre ces villes qui doivent utiliser la lumière électrique toute la journée. Toutes les propriétés de la mine Don Rouyn sont brûlées et la ligne de transmission électrique et les ponts du chemin de fer T. et N.O. sont en danger. Un fort vent du nord rend le feu incontrôlable. Plusieurs mines et la ville de Noranda sont menacées.

A Trois-Rivières

(Du correspondant de la PRESSE)

Trois-Rivières, 7. — De grandes étendues de forêts ont été détruites par le feu, à Saint-Adelphe, surtout dans les rangs Saint-Emile, Saint-Pierre et Pressé. On ne sait ce qui serait arriver sans une pluie abondante qui est venue mettre fin à tout danger. Les dommages sont considérables.

Deux logements et deux magasins sont dévastés par le feu

(Du correspondant de la PRESSE)

Sainte-Anne de Bellevue, 7. — Un incendie s'est déclaré, hier après-midi, à la suite de l'explosion d'un poêle à pétrole. Deux magasins et 2 logements ont été considérablement endommagés. Les pertes s'élèvent à $8,000, partiellement couvertes par les assurances.

Le feu a pris naissance dans la cuisine du logement de M. Oscar Mallette, 82, rue Sainte-Anne, en arrière d'un magasin de chapeaux et de robes.

Les flammes détruisirent la cuisine et se répandirent au logement occupé par M. Odilas Demers. A un moment donné, les flammes menacèrent de destruction un garage et un hôtel.

Le chef E. Lépine et ses hommes, après un travail de 2 heures, maîtrisèrent les flammes.

Le logement de M. Demers était situé au-dessus des deux magasins endommagés par la fumée et l'eau.

Le bureau occupé par la maison U. Bourgie a subi des dommages par la fumée et l'eau.

Conseil de Pointe-Claire

(Du correspondant de la PRESSE)

Pointe-Claire, 7. — Sous la présidence du maire Ernest DeBelléfeuille, notre conseil municipal s'est réuni, hier soir. Il fut décidé de donner le nom de parc Valois au terrain de jeux récemment aménagé par la ville, à Valois.

L'inauguration officielle du parc aura lieu, samedi prochain, en présence du maire et des échevins. Des invitations seront envoyées aux anciens maires et échevins de la ville ainsi qu'à l'hon. Victor Marchand, conseiller législatif, et à M. Georges Laurin, M. P. Une somme a été votée, hier soir, pour défrayer les dépenses de la cérémonie d'inauguration.

—L'ingénieur Oscar Beaudoin a annoncé que le nettoyage de l'usine de filtration était avancé et que le travail serait terminé sous peu.

—Une délégation de la "Victoria Order of Nurses", succursale de Pointe-Claire, rencontrera le conseil à sa prochaine réunion, pour demander une souscription substantielle en faveur de cette association.

Hoover signe enfin le bill d'un milliard

Les nouveaux impôts aux Etats-Unis seront en vigueur le 21 juin.

Washington, 7—Le bill imposant de nouvelles taxes destinées à apporter aux caisses de l'Etat une augmentation de $1,118,500,000 dans ses revenus pour l'année 1933 est devenu une loi hier à cinq heures de l'après-midi.

Le président Hoover a signé le bill une heure et demi après que le Sénat l'eût adopté par une majorité de 46 voix contre 35, soit six mois moins un jour après le moment où il déclarait au congrès que les nouvelles taxes étaient nécessaires.

Aucune cérémonie n'a souligné la mise en vigueur de la loi la plus importante sur les revenus qui ait encore été votée en temps de paix. Aucun sénateur ni aucun membre du congrès n'assistait à la signature de la nouvelle loi.

Le président, toutefois, n'a pas laissé échapper cette occasion sans louer la bonne volonté du peuple que cette mesure met fortement à contribution.

"La volonté d'accepter en ces temps difficiles ce nouveau fardeau, fit-il remarquer, prouve chez nos citoyens une grande sagesse et un grand courage. Il est hors de doute que ce sacrifice sera de nature à relever et à consolider notre crédit national et qu'il prouvera au monde que le peuple américain est décidé à maintenir ses finances et son crédit sur des bases saines".

La loi sera officiellement en vigueur à partir du 21 juin pour ce qui est des taxes autres que les augmentations postales, mais ces derniers seront en vigueur le 6 juillet.

Le congrès des femmes catholiques à Toronto

Toronto, 7. — Le grand besoin du jour est que tous les catholiques, jeunes et vieux, connaissent leur religion. Voilà ce que déclarait hier soir Mme W.-J. MacIntyre, de Charlottetown, présidente de la Catholic Women's League of Canada, en ouvrant le congrès annuel tenu dans cette ville. "Le catéchisme, l'histoire et l'apologétique doivent pénétrer la vie paroissiale plus profondément afin d'endiguer le flot de l'immoralité et du crime et de réfuter les faussetés répandues contre la vérité, dit la présidente, et, par l'intermédiaire de Mgr Cassulo, délégué apostolique, nous exprimons au souverain pontife notre attachement à l'Eglise et notre reconnaissance pour l'encyclique que Pie XI a donnée comme guide aux fidèles tant dans le domaine spirituel que matériel. Nous promettons de protéger le foyer et la vie de famille et de maintenir l'intégrité du lien matrimonial."

Les Gaz dans l'Estomac sont dangereux

On recommande l'usage quotidien de la Magnésie Bisuratée pour vaincre le mal causé par l'indigestion acide

Les gaz dans l'estomac, accompagnés d'une sensation de ballonnement après avoir mangé, sont presque toujours un signe certain de la présence d'acide hydrochlorique en quantité excessive dans l'estomac, créant ce que l'on appelle l'indigestion acide.

Les estomacs acides sont dangereux parce que trop d'acide irrite la délicate membrane de l'estomac, et conduit souvent à la gastrite accompagnée de sérieux ulcères d'estomac. La nourriture fermente et surit, créant les gaz qui distendent l'estomac, nuisent aux fonctions normales des principaux organes internes, et souvent affectent le coeur.

C'est la pire des folies que de négliger un état de choses aussi grave ou de se soigner avec des digestifs ordinaires qui n'ont aucun effet neutralisant sur les acides de l'estomac. Au lieu de cela procurez-vous à n'importe quelle pharmacie un peu de Magnésie Bisuratée et prenez-en une cuillerée à thé dans de l'eau après avoir mangé. Cela aura pour effet de chasser les gaz et le ballonnement d'adoucir l'estomac, de neutraliser l'excès d'acide et d'en prévenir la formation, et il n'y aura plus ni acidité, ni gaz, ni douleur — jamais en liquide ou lait) est inoffensive pour l'estomac, peu coûteuse — c'est la meilleure forme de magnésie pour les malaises d'estomac. Elle est employée par des milliers de gens qui savourent leurs repas sans craindre l'indigestion.

Voyez à ce qu'on vous donne le nouveau paquet, datant de mars 1932. Ce nouveau paquet vous donne trois fois la valeur et sa formule est grandement améliorée. Si votre pharmacien n'a pas le nouveau paquet, il vous le fera venir. Exigez-le.

BISURATED MAGNESIA

Distribution de prix

(Du correspondant de la PRESSE)

Lachine, 7.—Jeudi soir, à 8 h. 30, aura lieu, à la salle de l'Union S.-Joseph, 15e Avenue, la distribution des prix aux élèves qui fréquentent l'école italienne, régie par la commission dont M. Raoul Bélair est le président.

La fête sera rehaussée par la présence du consul d'Italie, à Montréal, M. Massimo Zannatti, de MM. S. Sebastiani, commandeur de la couronne d'Italie; Sylvio Narizzano, Grand chevalier de l'Ordre des Fils d'Italie de la province; du curé J.-V. Therrien, de la paroisse des Saints-Anges; du maire J.-Dalbé Viau, de Lachine; du Frère Théophilus, de l'Académie Piché; de M. Camilla Vetere, directeur de l'école italienne ; de MM. Jos. Spinelli, trésorier; Jos. Cardi, secrétaire; Salvatore Greco et Jos. Penny, membres honoraires de la commission scolaire italienne.

Actuellement, 72 enfants fréquentent l'école, qui est ouverte 3 soirs par semaine à l'académie Pické. Des prix représentant une valeur de $150. seront décernés aux élèves.

Il y aura en même temps, une fête récréative. Un orchestre a été retenu pour la circonstance.

Les parents et amis des élèves sont invités à cette fête de fin d'année.

ASBESTOS

—M. et Mme Moise Boisvert, de Wotton, chez M. William Bourassa.

—M. et Mme A. Desserres et leur famille nous ont quittés pour aller demeurer à Victoriaville.

—Le R. F. Régis-Armand, 1er surveillant du juvénat de S.-Jean d'Iberville, est venu chez ses parents, M. et Mme Frédéric Geoffrion.

Tirage au profit de la Chorale S.-Cécile

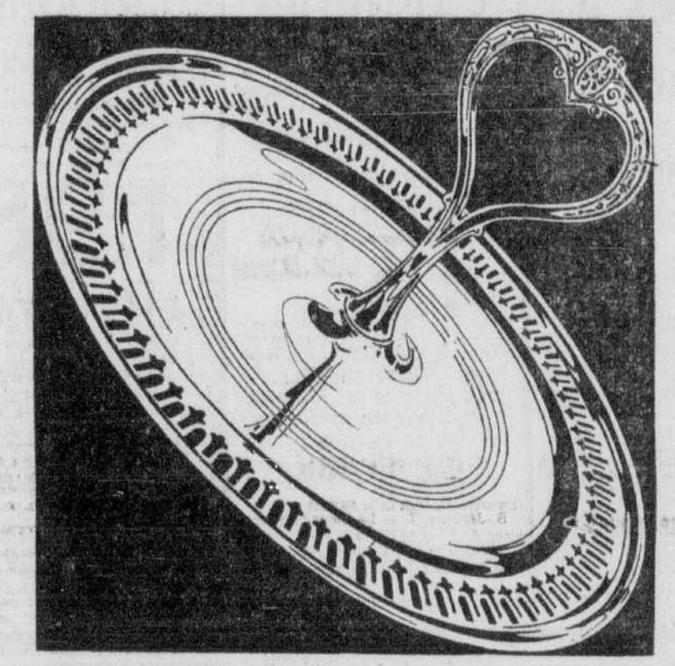
Mercredi prochain, le 8 juin courant, à huit heures du soir, dans le soubassement de l'église Ste-Cécile, à l'intersection des rues DeCasteleneau Henri-Julien, aura lieu le tirage des cinq billets de passage pour le voyage au Saguenay, à bord du S. S. New-Northland. Il y aura, à cette occasion, plusieurs divertissements très intéressants. Entrée gratuite.

MESDAMES . . .

la plus grande aubaine du genre jamais offerte !

Avec l'achat d'une carte de bons de pain de notre première qualité, profitez de cette extraordinaire offre spéciale d'un magnifique—

PLATEAU à PAIN ET À GÂTEAU



En argent plaqué de marque réputée

Délicatement ciselé— tel qu'illustré

Une valeur de $3.00 dans tous les magasins

$1.32 avec l'achat de 12 bons de pain de première qualité

Ne retardez pas, cette offre est limitée !

Donnez votre commande à notre livreur—

Téléphonez à **WIlbank 7136** ou **BElair 1674**

ou adressez-nous ce COUPON

N'envoyez pas d'argent avec le coupon

SI VOUS N'ETES PAS SATISFAITE NOUS VOUS REMETTRONS VOTRE ARGENT

Adressez à

Méd. Paquette, Limitée
4923 rue Clarke
Montréal.

— ou —

Jos. Martin, Limitée
3448 rue St-Antoine
Montréal.

Veuillez me faire parvenir un plateau à pain et à gâteaux, tel qu'annoncé, ainsi qu'une carte de bons de pain de première qualité, et je paierai à votre vendeur, sur livraison.

Nom en entier . . . . . .

Adresse en entier . . . . . .

(Prière d'écrire lisiblement afin d'éviter toute erreur dans votre nom ou votre adresse).

Notre pain "Parisien" n'a pas d'égal! Il est unique dans son genre!

Pain tout tranché, excellent pour les rôties

60 variétés de gâteaux à votre choix

MARTIN-PAQUETTE LIMITÉE

3448, St-Antoine WIlbank 7136 | 4923, rue Clarke BElair 1674

Londres et Rome sont critiquées par M. Herriot

Paris, 7.—L' "Ere Nouvelle", organe du premier ministre Edouard Herriot, critique ce matin ce qu'il appelle la reprise précipitée des payements de leurs dettes aux Etats-Unis par l'Angleterre et l'Italie.

"Le payement des dettes de guerre et des réparations a été suspendu simultanément par le moratoire Hoover", dit l' "Ere Nouvelle", ce qui implique non seulement que tous les payements devraient être repris en même temps, mais encore qu'ils ne devraient l'être qu'après accord préalable de toutes les parties. Agir autrement, c'est faire le jeu des Etats-Unis qui ont toujours refusé d'admettre le lien nécessaire entre toutes les dettes entre les gouvernements et rendre particulièrement compliquée la tâche des négociations à Lausanne : "Est-ce cela que veulent l'Italie et la Grande-Bretagne ?"

La Grande-Bretagne et l'Italie ont accepté la proposition du président Hoover pour le payement de leurs dettes aux Etats-Unis d'ici dix années.

Une jolie fête au Jardin de l'Enfance de l'Enfant-Jésus

Dimanche dernier a eu lieu au Jardin de l'Enfance de l'Enfant-Jésus, Mile-End, dirigé par les Soeurs de la Providence, la séance récréative de fin d'année par les élèves de cette institution. Le spectacle, comme toujours, a été des plus intéressants et l'assistance nombreuse n'a pas manqué de témoigner son approbation par de vifs et fréquents applaudissements.

Chacun a pu admirer le talent des "artistes" au programme, qu'il s'agit de pièces musicales, piano ou chant, de démonstration de gymnastique ou de récitations, et aussi l'excellente méthode appliquée par les religieuses dans l'éducation et la formation des enfants confiés à leurs soins. La bonne diction, le beau maintien sans aucune raideur, le naturel, le goût sont ici en honneur.

Comme l'a dit fort à propos M. l'abbé Joseph Matte, vicaire de la paroisse, qui présidait la fête, on ne peut qu'envisager l'avenir avec confiance à la vue d'une phalange de jeunes gens si bien préparés à leur futur rôle de citoyens. Nos maisons d'éducation ont une mission importante à remplir dans la lutte contre la dépression actuelle; elles le comprennent et s'acquittent de leurs devoirs avec un zèle et une compétence dont on ne peut que les féliciter.

Logements et magasins incendiés à S.-Anne

Deux magasins et deux logements ont été fortement endommagés par un incendie survenu vers 5 h. 30 hier après-midi à Sainte-Anne-de-Bellevue. Les dommages sont évalués à $8,000 et sont partiellement couverts par les assurances. A un moment donné le feu a menacé de prendre des proportions considérables mais les pompiers, sous les ordres du chef Lépine, sont parvenus à maîtriser l'élément destructeur.

Le feu se déclara dans la cuisine de la maison de M. Oscar Mallette, 62, rue Sainte-Anne. Cette maison est située à l'arrière d'un magasin de robes et de chapeaux. Le feu eu tôt fait d'envahir ce magasin ainsi que le logement de M. Odillas Demers, situé au-dessus. Ce dernier est le représentant de M. Urgel Bourgie, entrepreneur de pompes funèbres de Montréal, et il devait ouvrir, aujourd'hui même, une succursale dans le magasin situé à côté du logement de M. Mallette, magasin qui a été lui aussi endommagé par les flammes. M. et Mme Mallette et leurs deux fils ont dû se trouver une autre habitation en attendant que la leur soit réparée, ce qui prendra plusieurs jours.

On a craint à un moment que le feu ne gagnât l'hôtel Riverside et le garage Deschamps ainsi que plusieurs maisons qui sont voisines mais les pompiers ont réussi à enrayer le progrès des flammes.

Longue randonnée en canot de 2 femmes

Bravant les moustiques et les fatigues d'un voyage de trois mois en canot dans les solitudes du grand nord, deux femmes belges sont passées par Montréal, hier, en route pour Saint-Félicien par le Canadien National. De Saint-Félicien, Mme Guyot de Mishaegen et la baronne Buffin, toutes deux d'Anvers, se rendront au grand lac Mistassini où commencera vraiment leur périlleux et fatigant voyage.

De Mistassini, elles compient se rendre à Rupert House, sur la baie James, en empruntant les rivières à la Martre et Rupert. Au dire des autorités de la compagnie de la baie d'Hudson, c'est la route de canot la plus périlleuse de tout le nord canadien.

Rendues à Rupert House elles traverseront la baie James pour se rendre à Moose Factory, une distance de 120 milles. Elles reviendront de Moose Factory par chemin de fer, en octobre probablement.

Deux frères doivent se rencontrer après 45 ans

Jasper Park Lodge, Alta, 7. — Il y a vingt-cinq ans, deux frères se quittèrent dans une petite ville de Surrey, en Angleterre, l'un pour venir s'établir sur une ferme au Canada, l'autre, ministre anglican, pour aller faire du ministère aux Indes. Le premier devint un riche fermier dans la région de la rivière à la Paix et l'autre archidiacre de l'un des plus grands diocèses, aux Indes.

Ils se rencontreront, cette année, pour la première fois après un quart de siècle de séparation. L'archidiacre, le Rév. V.-A.-B. Roberts, est parti aujourd'hui de Jasper pour Edmonton et de là pour la ferme de son frère dont il a connu l'adresse au cours d'une vacance passée à Jasper Park Lodge. De Weembley, où habite son frère, il se rendra à Wimbleton, Angleterre, pour y visiter l'une de ses soeurs.

Les Machabées

Il y aura réunion de la tente Sainte-Marie No 11 et de la Ruche Montréal No 47,des Chevaliers Machabées, de Montréal, à la chapelle du cimetière, Côte-des-Neiges, pour décoration des tombes, le 12 juin, à 2 heures p.m. M. l'abbé J.-A.-H. Christin, vicaire à Saint-Jean-Baptiste de La-Salle, présidera la cérémonie. En cas de pluie la réunion sera remise au dimanche suivant.

ECONOMIES DE JUIN CHEZ EATON

Mercredi—Des centaines de blousettes d'été

Vraie soie ! Coton ! Celanese ! Toutes nouvelles ! Faites au Canada !



★ ***Nous ne nous souvenons pas d'avoir vendu une telle quantité à ce prix!*** Des modèles si nombreux qu'il y aura un choix varié pour chaque genre de femmes! Les six modèles illustrés représentent bien cette magnifique collection. Blanc, coquille d'œuf, maïs, rose, bleu, chartreuse. Tailles 34 à 42 dans le lot mais pas dans tous les modèles. Profitez de cette offre maintenant que les jours chauds exigent de ces fraîches blousettes de soie. ***Economie de Juin, mercredi, chacune*** **1.84**

★ *Aussi en vente aux 2 Magasins Teco*

★Fraîches blousettes de coton

Votre garde-robe n'en contiendra jamais trop! ***Economie de Juin, mercredi, chacune*** **1.29**

Tous les modèles que vous désirez, à pois, fleuris et ruchés et tous garnis de piqué blanc ou boutons! Aussi voile en tons unis de blanc, coquille d'œuf, vert et maïs. Tailles 34 à 40 dans le lot.

★Blousettes lavables en celanese

Toutes sans manches. Venez de bonne heure ! ***Economie de Juin, mercredi, chacune*** **.89**

Encolure en pointe, ronde ou carrée, ou effets de bavette. Tailleur ou à garnitures de fantaisie. Blanc, coquille d'œuf, bleu, pêche. Tailles 32 à 38 dans le lot.

Téléphonez à PLateau 9211 si vous ne pouvez venir au Magasin — *Au rez-de-chaussée chez Eaton—Rue Université*

Spéciaux pour bébé!

Voyez ce qu'ils représentent d'économie!



Couvertures ★ d'édredon — *Economie de juin, mercredi* **.45** — Rose ou bleu, avec dessins enfantins en blanc. Environ 30" x 40".

Robes longues — *Economie de juin, mercredi* **.98** — Délicat voile blanc, avec festons et dentelles. Pour bébés seulement.

★ Draps de berceau — *Economie de juin, mercredi* **.69** — En coton blanc durable et de bonne qualité. Environ 45" x 64".

Couches de finette — *Economie de juin, mercredi la douzaine* **1.29** — En finette blanche souple et de qualité absorbante. Environ 27" x 27".

Courtes chaussettes — *Economie de juin, mercredi* **.35** — A la cheville. Fil mercerisé en blanc, rose, ciel, 4 à 7½ dans le lot.

Manteaux de ★ bébés — *Economie de juin, mercredi* **2.95** — En rayon rose ou bleu, avec haut plissé et doublure. Pour 6 mois à 2 ans.

Taies d'oreillers — *Economie de juin, mercredi chacun* **.49** — En linon blanc avec broderie de Madère. Environ 13" x 17". Boutons au dos.

Châles tricotées — *Economie de juin, mercredi* **1.25** — Beau tricot de laine souple, très légère. En blanc ou rose.

Matelas de berceau — *Economie de juin, mercredi* **.49** — Coussin-matelas de coton blanc bien rembourré. Environ 21" x 37".

Téléphonez à PLateau 9211 si vous ne pouvez venir au Magasin — *Au troisième chez Eaton—Rue Victoria*

Prix d'aubaine en vêtements tout faits pour dames

Robes à jaquette

pour très jeunes filles

Economie de Juin, mercredi, chacune **13.95**

Modèles charmants... nuances délicates et un prix vraiment exceptionnel! Nouvelles textures d'été de Celasoie (vraie soie et Celanese) en tons unis avec jaquette contrastantes. Tailles 13 à 19 seulement. Textures "serge diagonale", "Rio", "Avalon", "Ripple-Du", etc.

Section pour très jeunes filles, au troisième, Centre

Costumes en tricot

pour la golfeuse

Economie de Juin, mercredi, chacun **13.95**

En tricot de fine laine Botany. Deux modèles... une jaquette est à larges revers piqués nouveaux, et l'autre est à ceinture. Les chandails sont sans manches ou à manches courtes et les jupes ajustent admirablement. Bleu, beige, vert, jaune, etc. Tailles 14 à 40 dans le lot.

Au troisième chez Eaton—Centre

Jupons combinaisons en vraie soie

pour jeunes filles et petites dames (12 à 18) — *Economie de Juin, mercredi, chacun* **1.98**

★Pyjamas de plage

pour fillette de 6 à 16 ans — *Economie de Juin, mercredi, chacun* **.79**

Au troisième chez Eaton—Rue Université

★Lingerie de rayon

Pas de commandes C.O.D. Economie de Juin, mercredi, chacun ou l'ensemble **.79**

Pyjamas une-pièce et ensembles de pyjama, chemises, combinaisons solo, ensembles de danse, camisole et bouffant, tous à bien moins que le prix habituel. 1200 articles en tout, tailleur ou garnis de dentelle, en rayon délustré ou indémaillable de tons pastels. Petites, moyennes et grandes tailles dans le lot.

Au troisième chez Eaton—Rue Université

Robes pour l'été

en vraie soie

Economie de Juin, mercredi, chacune **6.98**

Charmants modèles en vraie soie et épaisse soie rajah, pour très jeunes et jeunes filles. Tous en tons pastels, avec petites manches, jupes godées, couleurs contrastantes et garnitures de boutons! Tailles 13 à 19 et 14 à 20 dans le lot. Vous penseriez payer beaucoup plus pour cette qualité.

Au troisième chez Eaton—Centre



Jolies robes lavables

pour fillettes

Economie de juin, mercredi, chacune **.59**

Trois modèles ont été illustrés... et il y en a d'autres aussi charmants. En gais imprimés de coton, plusieurs garnis d'organdi blanc. Quelques-uns sont fleuris, d'autres carreautés. Vert, rouge, bleu, rose et orange. Pour 8 à 14 ans dans le lot.

Téléphonez à PLateau 9211 si vous ne pouvez venir au Magasin — *Au troisième chez Eaton—Rue Victoria*

Spécial de la Feuille d'Erable



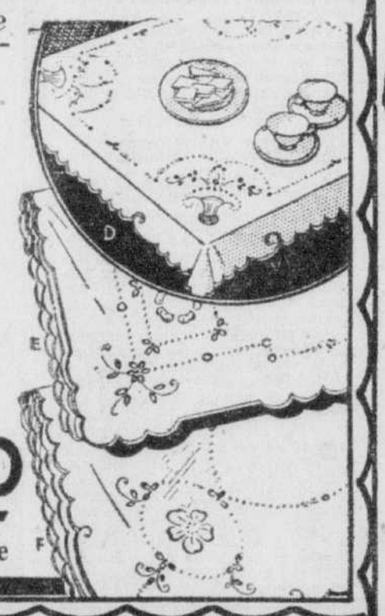
★Nappes brodées à la main en point de Madère

Jolie toile blanche, délicatement brodée à la main et finie avec bords festonnés. Dimensions, environ 35" x 35". Venez dès l'ouverture du Magasin, mercredi matin et choisissez à votre aise.

Spécial de la Feuille d'Erable, mercredi — *Téléphonez à PLateau 9211 si vous ne pouvez venir au Magasin.* — *Au deuxième chez Eaton—Rue Université*

★ *Aussi en vente aux 2 Magasins Teco*

$1.00 chacune





Sofa-lits

s'ouvrant en glissant

Economie de Juin, mercredi **7.95**

Sommier pesant à mailles, de construction solide. Matelas double, rembourré de coton et à bords roulés. Le tout recouvert en jolies cretonnes. Achetez-en pour la villa d'été pour accommoder le visiteur inattendu!

Téléphonez à PLateau 9211 si vous ne pouvez venir au Magasin — *Au quatrième chez Eaton—Centre*

AUBAINE DU MATIN

Robes à jaquette en dentelle

Ordinairement 10.95

Prix très spécial, mercredi **5.98**

Jamais auparavant la dentelle n'a connu une si grande popularité qu'aujourd'hui. Profitez de ce prix très spécial pour acheter une de ces jolies robes à jaquette en dentelle—la robe pratique par excellence. Noir, brun, bleu et vert. Tailles 36 à 42.

Au troisième chez Eaton—Rue Université

Vente de 2 jours au

GROCETERIA

Emportez vos paquets et économisez

Sucre à glacer en poudre	3 livres pour	.22
Cacao EATON	2 livres pour	.27
Marmelade St. Lawrence, pot de 40 onces, le pot		.21
Poudre à pâte EATON, boîte de 1 livre		.21
Cream of Wheat, le paquet		.20
Savon Surprise	25 pour	.99
Soude à laver A. and H.	3 paquets pour	.22
Beurre EATONIA, la livre		.23
Jus de tomates Libby	3 boîtes pour	.23
Volaille pour bouillir, "Grade B", pour salades, sandwiches, etc. La livre		.19
Thé Palawan EATON. Rég. 25, la livre		.41
"Fruit Cups", assortis C. & B., 28 onces, .52 — 13 onces		.27
Saucisses fraîches EATON	2 livres pour	.23

Ces spéciaux sont aussi en vente aux 2 Magasins Teco, 1207 rue Sainte-Catherine est, et 2269 avenue Mont-Royal Est.

(Les viandes ne sont pas en vente au Magasin Teco, 2269 avenue Mont-Royal est.)

Au sous-sol chez Eaton

★ **Aussi en vente au Magasin Teco, 1207 rue Sainte-Catherine est.**

AU MAGASIN DU SOUS-SOL

Pas de livraison C.O.D. — Pas de livraison sauf pour articles volumineux.

★ **Aussi en vente au Magasin Teco, 2269 avenue Mont-Royal est.**

★ Souliers

Oxford pour le camp

Pointures pour hommes, 6 à 11. Au Magasin du Sous-Sol . . **1.79**

Pointures pour garçonnets, 1 à 5. Au Magasin du Sous-Sol . . **1.55**

En élan brun. Ces populaires souliers pour le camp et le sport sont à haut souple, semelles flexibles en cuir et en caoutchouc Goodyear. Pratiques, frais et confortables.

★ Combinaisons

en balbriggan pour hommes

Economie de Juin au Magasin du Sous-Sol, mercredi . . **.59**

Balbriggan de coton naturel, très durable. En tailles 36, 38 et 40 seulement. Venez dès 9 heures, la quantité est limitée.

★ Draps Wabasso

à bords ourlés à jour

Economie de Juin au Magasin du Sous-Sol, mercredi, chacun . **.59**

En coton blanchi fin et fort. Dimensions, environ 60" x 86". Faciles à laver et durables.



Spécial pour hommes !

★ Complets à 1 et 2 pantalons

de fabrication soignée

Economie de Juin, au Magasin du Sous-Sol, mercredi **7.95**

Cent hommes chanceux, qui viendront dès 9 heures, mercredi, profiteront de cette offre extraordinaire. Environ 40 de ces complets sont à pantalons. Dans le lot sont des serges marine, worsteds Botany et tweed, ainsi que des complets en flanelle avec un pantalon et une culotte "plus-four". Tailles 34 à 42.

★ Pantalons de travail pour hommes

Economie de Juin au Magasin du Sous-Sol, mercredi **1.98**

Serge marine, ou worsted à fines rayures en noir et bleu. Bien finis, avec 5 poches, passe-ceinture et revers au bas. Tailles 30 à 44.

THE T. EATON CO LIMITED DE MONTREAL

★ Robes d'été

pour dames

Economie de Juin au Magasin du Sous-mercredi **1.49**

Rajah de coton imprimé, linene imprimé, linene combiné avec voile à pois, charmeuse de coton (en fortes tailles). Jolies nuances d'été et élégantes combinaisons de couleurs. Tailles 16 à 40, 36 à 44 et 46 à 52 dans le lot.

★ Costumes de bain

pour tout petits

Economie de Juin au Magasin du Sous-Sol, mercredi . . . . **.79**

Unis ou à dessins de fantaisie en marine, vert ou rouge et blanc. Tailles 22 à 26 dans le lot.

★ Salopettes

pour petits garçons

Economie de Juin au Magasin du Sous-Sol, mercredi . . . . **.25**

Environ la moitié du prix habituel! En denim bleu foncé ou vert avec jambes longues et épaulettes. Pour 2 à 8 ans dans le lot.

Noxzema

la crème non huileuse pour la peau

NOXZEMA —la crème médicalement traitée, délicate, blanche comme neige, qui guérit l'irritation de la peau, améliore votre teint et forme une base excellente pour la poudre. Excellente pour usage avant ou après la barbe.

Le pot de .25 pour .10

Au rez-de-chaussée chez Eaton—Rue Victoria

★ MERCREDI dernier jour de la vente de PEINTURES, EMAUX et VERNIS FLO-GLAZE

Téléphonez à PLateau 9211 si vous ne pouvez venir au Magasin — *Au sixième chez Eaton—Rue Université*

★ *Aussi en vente aux 2 Magasins Teco*

48e ANNEE — No 197
MONTREAL, MARDI, 7 JUIN 1932

2e SECTION **LA PRESSE** PAGE 13

LE JOURNAL DONT LES EDITIONS PRINCIPALES ONT LE PLUS FORT TIRAGE MOYEN DE TOUS LES QUOTIDIENS DU CANADA

Parlons le français partout et parlons-le bien toujours.

AU JOUR LE JOUR

Les chefs et anciens chefs d'Etat

Sont fort exposés, en Europe, depuis quelque temps.

Samedi, c'était Benito Mussolini que guettait un jeune anarchiste heureusement vite désarmé;

Il y a trois semaines à peine, c'était l'ex-roi Alphonse qu'un manoeuvre espagnol attaquait sauvagement, sur les quais, à Marseille.

Tous deux n'en sont pas à une première aventure dramatique, mais leur bonne étoile les a soustraits à un sort qui fut fatal à tant d'autres.

Le médecin criminel qui assassina le président de la France, le mois dernier, est dans l'impossibilité (et pour toujours nous voulons le croire) de poursuivre la série de ses sinistres exploits;

Toutefois, en claironnant qu'il avait déjà marqué d'une croix rouge plusieurs autres personnalités européennes, dont Hindenburg et Masaryk, le meurtrier Gorguloff traçait un sanglant programme à de nouveaux esprits fanatisés par les théories bolchévisantes.

Moscou garde une réserve de ces fous lucides pour activer son action nihiliste; aussi les multiples crimes et attentats de l'après-guerre réclament-ils impérieusement cette police internationale dont la Société des Nations rêve périodiquement de doter l'univers justement horrifié.

La surface lisse des eaux d'un lac peut aussi cacher ses traîtrises, comme en témoigne l'aventure survenue dimanche, au large de Lachine, à un canoteur qui ne doit la vie qu'à la prompte intervention d'un yachtman. Cet accident de la saison devrait porter les amateurs de canotage à examiner davantage les pistes liquides avec non moins de soin que les pistes terrestres, de manière à éliminer jusqu'aux moindres risques.

L'Allemagne devra donc s'élire un nouveau Reichstag, vers la fin du mois prochain, a décrété von Hindenburg, c'est-à-dire recommencer une tâche que le président juge incomplète et inopérante. Hitler et ses nazis vont pouvoir saliver à leur aise durant sept bonnes semaines; cependant il leur faudra modifier leurs attaques à l'égard du souple octogénaire qui non seulement préside aux destinées de son pays, mais sait se montrer capable de pratiquer une dictature sans la moindre faiblesse. Décidément le fameux maréchal de l'empire entend se charger de démontrer au monde que ses adversaires mentaient lorsque, ces temps derniers, ils osaient le représenter comme incapable de faire oeuvre d'homme de poigne. Hitler n'a pas compris l'ironie de ses compatriotes lui signifiant que lui-même paraissait trop jeune pour le haut poste qu'il sollicitait avec tant d'audace.

Le chef Jargaille est entré en fonctions dans des circonstances propres à lui rappeler que les escarpes n'ont nullement l'intention de désarmer. C'est que la belle saison—ou la saison prétendue telle—est plus propice aux attentats de toutes natures; c'est que la praticabilité de nos routes sert merveilleusement les bandits de l'intérieur comme de l'extérieur en leur permettant de ne pas piétiner sur place une fois leurs mauvais coups accomplis. Jargaille, qui ne manque pas de sens pratique, peut voir là la rançon de la magnifique presse dont il a joui quand il n'était que simple détective et c'est maintenant à lui de démontrer qu'il est également homme de commandement. Il possède en tout cas un record enviable, l'entière confiance des autorités qui l'ont promu et du public que, jusqu'ici, il a utilement et courageusement servi. L'ardeur qu'apporte déjà la canaille à lui faire la vie dure est un hommage rendu à sa valeur policière.

Cours techniques dont la durée est portée à 4 années

Importante déclaration du directeur de l'Enseignement technique de la province.

M. A. FRIGON

Le programme des cours techniques à l'Ecole Technique de Montréal sera porté de trois à quatre ans, dès septembre prochain et cet important changement de l'enseignement technique dans la province de Québec, aura sa répercussion aux écoles techniques de Québec et de Hull, alors que le cours de quatre ans y sera établi, à l'automne de l'année prochaine, en septembre 1933.

Telle est la nouvelle qu'annonça ce matin, à son bureau de l'Ecole Polytechnique, M. Augustin Frigon, directeur de l'enseignement technique dans la province.

Le plus important

"Le cours technique, déclara M. Frigon, est le plus important qui se donne dans nos écoles techniques. Il conduit au diplôme de 'technicien'. Ces études prévoient une certaine spécialisation, mais l'objet du cours est surtout de préparer de bons techniciens qui pourront agir plus tard comme intermédiaires entre l'ingénieur et l'ouvrier, contremaîtres, dessinateurs experts, vendeurs spécialistes, calculateurs, artisans experts, etc. En somme le cours technique qualifie pour toutes les positions où il faut une préparation spéciale en technologie et en mathématiques appliquées, sans avoir dû toutefois passer par les études plus avancées et de sciences plus élevées que doit faire l'ingénieur. Jusqu'à présent, ce cours de trois ans comportait un dosage approprié de travaux manuels et de cours théoriques.

Elargir les cadres

En repartissant les études sur quatre années, il sera possible d'ajouter au programme actuel l'enseignement du français, de l'anglais, de la comptabilité, de la géographie et de l'histoire. L'on pourra aussi élargir en quelque sorte les connaissances en technologie en prévoyant un stage, pour chaque élève, dans des ateliers tel que celui de soudure autogène, de machines à vapeur, d'automobiles, etc., où faute de temps ils n'ont pu avoir accès dans le passé, pendant la période régulière de leur cours. Pour être admis à ce cours technique, il faudra à l'avenir avoir terminé avec succès les études de huitième année, ou la deuxième année du "high shool" des écoles protestantes."

"Cette amélioration, ajoute M. Frigon, est la plus importante qui ait été apportée à notre système d'enseignement technique depuis longtemps".

La navigation moins active, cette saison

Depuis l'ouverture de la navigation, le 14 avril cette année, sur le Saint-Laurent, le bureau du pilotage a enrégistré 379 arrivages et 346 départs contre 410 arrivages et 365 départs, en 1931. Cette saison-ci, la navigation côtière s'est ouverte, le 14 avril, par l'arrivée du "Silvia", de Saint-Jean, Terre-Neuve, et celle à long cours par le "Beaverburn", Pacifique Canadien.

Bien que la navigation ait été ouverte un jour plus hâtivement, cette année, qu'en 1931, il y a donc à date, cette saison-ci, 31 arrivages et 19 départs de moins.

Ces arrivages et départs comportent la navigation océanique, côtière et intérieure.

Un concierge gagnait plus qu'un principal

Chicago, 7. — Il y a au moins une école à Chicago où il est plus profitable d'être concierge que principal, déclarait hier soir le Dr George Stayer, de l'université de Colombie, devant une réunion de 4,000 professeurs. Et il a cité comme exemple typique le cas d'une école où le principal reçoit $4,000 par année tandis que le concierge gagne $5,750.00. C'est ce que j'ai vu de mieux parmi toutes les incongruités que j'ai connues dans ma vie.

Dans un récent rapport, le Dr Strayer a recommandé que tous les salaires des concierges soient réduits de 21 pour 100.

Premier ministre honoré

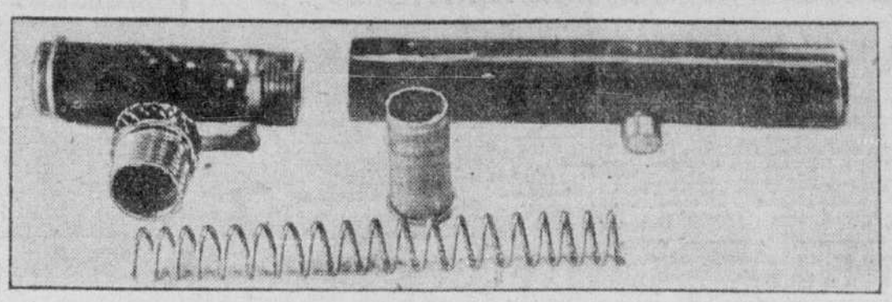
Tacoma, Wash., 7. — Le collège de Puget Sound, collège de l'Etat de Washington, a conféré aujourd'hui un doctorat en droit honoris causa au premier ministre F.-S. Tolmie, de la Colombie-Britannique.

Election d'officiers

(Du correspondant de la PRESSE)

Hull, 7. — La fanfare de la cité de Hull a fait l'élection de ses officiers. Ont été élus: M. Charles Skipworth, président; M. Arthur Durocher, vice-président; M. Lucien Caron, secrétaire; M. Henri Giroux, trésorier; M. Louis Durocher, directeur; M. Charles Laroche, assistant-directeur; MM. Georges Boudreau, Oscar Caron et Ludger Viau, membres du comité de régie.

Une plume-réservoir plutôt dangereuse



Voici la plume-réservoir, qui n'est ni plus ni moins qu'une arme à feu, avec laquelle M. Bill David a grièvement blessé son ami, M. Emile Vinet, 955 Sanguinet, hier après-midi. M. Vinet a été opéré à l'hôpital S.-Luc. Les médecins ont réussi à extraire la balle, calibre .38 qui s'était logée dans la cuisse droite de la victime. Le mécanisme de ce revolver déguisé sous l'apparence d'une plume-réservoir est simple, mais de nature à causer la mort. C'est une balle de calibre .38 qu'il recèle. On voit au tout premier plan le ressort qui se place dans la plus longue partie de la plume, qui en d'autres termes est le canon du revolver. La douille que l'on remarque debout en arrière du ressort est celle qui fut trouvée dans le magasin, par les policiers. Sur la partie à droite on remarquera une espèce de bouton. C'est la gachette du revolver. Une fois la balle placée dans le magasin et le ressort dans le canon, les deux bouts s'assemblent et l'on a en main un revolver très dangereux. L'inspecteur Foucault a questionné David et l'a laissé libre. Il s'agissait d'un accident. Cette arme n'est pas sans laisser l'inspecteur perplexe. Il se demande où s'arrêtera l'esprit inventif. (Cliché la "Presse").

Vive réplique du maire Stewart à l'Association des manufacturiers

(Service de la Presse Canadienne)

Toronto, 7. — "Voici mon avertissement aux membres de l'Association des manufacturiers canadiens: "Si, par leurs critiques et leur agitation contre les administrations de ce pays, ils précipitent une situation désagréable, ils n'auront qu'à se blâmer eux-mêmes", a déclaré, hier soir, le maire William-J. Stuart, de Toronto, répondant à des critiques dirigées, à la réunion d'hier de l'Association des manufacturiers canadiens à Ottawa, contre le conseil municipal de Toronto parce que celui-ci a refusé de diminuer les salaires des employés de la ville.

"Pourquoi veulent-ils choisir les moins fortunés de la population de ce pays, les ouvriers?" a demandé le maire Stewart.

Et il a continué: "S'il doit y avoir des diminutions dans les rémunérations, elles devraient se faire dans toutes les classes et à tous les niveaux de revenus, même chez les membres de l'exécutif des manufacturiers. Je n'aiderai certainement pas aucune minorité organisée à se faire un capital avec les malheurs des classes travaillantes en choisissant les journaliers et les citoyens peu payés pour opérer des réductions de salaires".

L'hon. M. Forbes ne viendra pas à la conférence

De graves problèmes retiennent le premier ministre de la Nouvelle-Zélande.

Wellington, Nouvelle-Zélande, 7.—Le premier ministre G.-W. Forbes, chef du gouvernement national de coalition, n'assistera pas à la conférence économique impériale à Ottawa.

Il a annoncé aujourd'hui que, par suite des problèmes graves et urgents auxquels a à faire face la Nouvelle-Zélande, et qui ont récemment augmenté en gravité et en complexité, il en est venu à la conclusion que sa place, dans les circonstances presentes, est en Nouvelle-Zélande.

L'hon. J.-G. Coates, ancien premier ministre et maintenant ministre des travaux publics, ainsi que l'hon. Downie-W. Stewart, le ministre des finances, seront les principaux délégués de la Nouvelle-Zélande à Ottawa. Ils seront accompagnés de plusieurs aviseurs.

L'opposition travailliste a récemment critiqué le gouvernement d'envoyer les principaux ministres à Ottawa alors qu'il y a à résoudre les problèmes critiques des finances et du chômage. Et elle s'était aussi plainte que les classes ouvrières n'étaient pas représentées dans la délégation.

M. Donat Cyr vainqueur du premier concours Turret

M. W.-B. Tingle, directeur de l'Imperial Tobacco Co., a présenté, à midi, au nom de l'Imperial Tobacco un coupé Chevrolet, modèle 1932, à M. Donat Cyr, 6753, rue Chrstophe Colomb. Cette cérémonie eut lieu en face des quartiers généraux du C. N. R., rue McGill. Le major F.-L.-C. Bond, surintendant général du C. N. R., a offert ses félicitations à M. Cyr.

M. Cyr reçoit cette voiture en qualité du gagnant du premier concours hebdomadaire de calligraphie Turret, organisé par l'Imperial Tobacco. M. Cyr est un Montréalais qui demeure avec sa mère. Il est à l'emploi des chemins de fer nationaux comme serre-frein depuis 14 ans.

Des voleurs peut-être mais de fameux Hercules

M. Maurice Zanettin, gérant du magasin A. & P., 1975, rue Mont-Royal est à se demander encore comment les voleurs ont pu enfoncer la porte arrière de son établissement. Une barre d'acier, des contrevents pourtant la barricadaient on ne pouvait mieux. Les individus ont emporté avec des cigarettes une somme de $143.71. On se perd en conjectures sur la méthode employée par les bandits pour avoir raison d'une aussi solide porte. La police enquête.

Une plume dont le contenu est très dangereux

Un homme est blessé par son ami qui examinait une plume-réservoir-revolver.

Les médecins de l'hôpital S.-Luc ont réussi à extraire la balle calibre 38, qui s'était logée dans la cuisse de M. Emile Vinet, 47 ans, 955 Sanguinet, hier après-midi, au moment où un de ses amis examinait une plume-réservoir qui n'était ni plus ni moins qu'un revolver déguisé.

Le patient est toutefois demeuré à l'hôpital. L'inspecteur Foucault a questionné Bill David, qui en examinant ce curieux objet pressa inconsciemment sur la gachette et blessa Vinet. Il s'agissait d'un pur et simple accident. David n'avait pas du tout l'intention de faire du mal à son ami avec lequel il ne s'est jamais querellé. Il a déclaré à la Sûreté qu'il ignorait complètement le mécanisme de cette plume étrange que Vinet avait trouvée sur la rue.

L'inspecteur Foucault a gardé l'objet devant lui et une enquête sera ouverte immédiatement. Il faut à tout prix que la police découvre d'où vient cette arme dangereuse qui n'a l'air de rien apparemment. La plume ne porte la marque d'aucune compagnie. Elle aurait été fabriquée par un individu fort ingénieux, qui, avec son talent et sa méchanceté sera un ennemi redoutable pour notre police locale.

Jusqu'ici la Sûreté croit que cette plume-réservoir revolver a été jetée par quelque bandit qui craignait d'être arrêté et trouvé en possession d'une arme à feu. Les recherches se continuent.

Cinq hydravions en route vers le nord

Edmonton, 7.—On croyait ce matin que cinq hydravions venus de Détroit sous le commandement de J.-H. Eastman, ingénieur, se trouvaient quelque part dans le nord de la Colombie britannique. Le but de leur voyage et l'endroit où ils se rendaient ont été tenus secrets. On prétend en certains milieux qu'ils iraient faire de la prospection dans les territoires du nord-ouest. Deux de ces hydravions ont fait escale hier à Jasper, Alberta. On ne sait pas au juste ce qu'il est advenu des trois autres.

La grêle se prévoit

Régina, 7. — Il est possible de prédire les orages de grêle, a déclaré hier M. Hedley Auld, sous-ministre de l'agriculture, au cours d'une allocution prononcée au congrès des savants qui étudient cette question et qui a lieu ici en ce moment. Une vingtaine de personnes assistaient à ce congrès et les autres étaient en route retardées par la pluie et le mauvais état des routes.

Les noces d'or du pasteur de Victoriaville

Ce soir s'ouvriront des manifestations mémorables qui ne se termineront que vendredi soir.

Spécial à la PRESSE)

Plessisville, 7. — Les grandes fêtes organisées pour célébrer le 50e anniversaire de l'ordination à la prêtrise de Mgr F. Dupuis, P.D., V.G., curé de Plessisville, sous le patronage de la Société S.-Jean-Baptiste de notre ville, dont le président est le notaire C.-E. Gosselin, commenceront ce soir, et ne se termineront que vendredi soir, par une réception qu'offriront au jubilaire à 8 h. les soeurs de la charité.

Voici le programme qui sera suivi durant ces trois jours d'allégresse:

Mercredi, le 8 juin: 7 h. 30 p.m.—Arrivée de Mgr J.-M. Villeneuve, O.M.I., archevêque de Québec. Procession, fanfare en tête, des limites du village au presbytère.

8 h. p.m.—Réception à l'église. Entrée solennelle. Hommages des paroissiens à Mgr l'Archevêque, présentés par le maire J.-A. Forand. Réponse. Bénédiction du S.-Sacrement.

9 h. 30 p.m.—Illumination. Sérénade.

Jeudi, le 9 juin: 9 h. 30 a.m., grand'messe célébrée par le jubilaire. Sermon par Mgr Camille Roy, ex-recteur de l'Université Laval. Adresse des paroissiens, présentée par un marguillier. Réponse.



Mgr F. DUPUIS, P. D., V. G., curé de Plessisville, dont on célèbre les noces d'or sacerdotales.

12 h. 30 p.m.: dîner aux membres du clergé et aux invités, au couvent des Soeurs de la Charité.

2 h. p.m., visite de la ville.

2 h. 30 p.m., dévoilement du monument Bélanger, "missionnaire de Somerset et autres lieux. Allocution de Mgr Villeneuve, O.M.I.

5 h. 30 p.m., lunch au couvent.

Jeudi, le 9 juin: 8 h. p.m., concert sacré dans l'église. Récital d'orgue par l'abbé A. Tardif. La Société Symphonique de Québec, et choeur paroissial. Extraits de la Rédemption.

Vendredi, le 10 juin: 8 h. a.m., messe solennelle par le jubilaire pour les dames, jeunes filles et enfants. Chant par la chorale du couvent.

8 h. p.m., réception à l'hôpital du Sacré-Coeur.

Le programme Loucheur

L'exécution intégrale du programme dit "programme Loucheur" dotera l'agglomération parisienne de 52,000 logements d'habitation à bon marché et de 26,000 à loyers moyens, dit M. Léon Marchal, consul de France. Sur les 78,000 logements prévus, c'est donc les deux tiers qui seront réservés à des locataires de condition modeste.

La question du tarif chez les manufacturiers

La seule séance à huis clos du congrès a été tenue.

Des résolutions

(Du correspondant de la PRESSE)

Ottawa, 7.—La seule séance à huis clos de tout le congrès de l'Association des manufacturiers canadiens a été tenue ce matin. Il s'agissait d'étudier le tarif douanier du Canada, les ententes commerciales et aussi l'attitude de l'association concernant la prochaine conférence économique impériale.

Au déjeuner, aujourd'hui, l'hôte d'honneur était l'hon. H.-H. Stevens, ministre du commerce. Les délégués sont ensuite partis par convoi spécial pour Lucerne-en-Québec, où il y aura banquet ce soir.

A la séance de ce matin, le comité du tarif a été informé que six circulaires ont été envoyées par l'association, leur demandant de préparer des renseignements pour la conférence impériale, et une volumineuse correspondance a été échangée à ce sujet. Le nouveau tarif douanier de l'Angleterre a été examiné, de même que celui des autres pays, la tendance générale étant à la hausse, bien que dans certains cas il y eut diminution.

Dans certains pays, la méthode du quota a pratiquement exclu les importations. L'association aura des représentations à faire, à ce sujet, au gouvernement fédéral.

Contre la taxe de revirement

Lorsque l'Angleterre a abandonné l'étalon-or, le 21 septembre dernier, la protection accordée aux producteurs canadiens contre les produits du Royaume-Uni a été diminuée dans la proportion de la dépréciation de la livre sterling. L'association a aussi annoncé qu'elle s'est opposée à une taxe de revirement, favorisant plutôt une augmentation de la taxe de vente comme moyen de revenu, et c'est ce que le gouvernement a fait.

Il est probable que l'association ne fera pas connaître maintenant le rapport qu'elle entend soumettre au gouvernement, relativement au tarif et à la conférence impériale.

Campagne efficace

La campagne en faveur des produits canadiens est particulièrement efficace, surtout dans la situation actuelle, alors qu'il s'agit de prendre tous les moyens possibles pour augmenter le travail en Canada. Les manufacturiers ont accordé leur plus active coopération à ce mouvement.

La "Presse" annonçait, hier, que l'Association des manufacturiers compte actuellement 3,708 membres, et voici comment cet effectif se divise, par province: Ontario, 1,871 membres; Québec, 746; Manitoba, 260; Saskatchewan, 107; Alberta, 191; Colombie Britannique, 378; Nouvelle-Ecosse, 84; Nouveau-Brunswick, 64; l'Ile du Prince-Edouard, 7.

Economie qui s'impose

Une prompte et stricte économie publique est nécessaire, dans l'opinion des manufacturiers, même impérieuse. Le Canada est sérieusement retardé par un surcroît de taxes de toutes sortes.

Une résolution à ce sujet a été adoptée, à la demande de M. Elmer Davis, de Kingston. Les délégués ont été unanimes, sur ce point.

Une autre résolution concerne les secours aux chômeurs, mais sur ce sujet, il n'y a pas eu unanimité. "Le gouvernement fédéral en est heureusement venu à la conclusion de changer de méthode, remplaçant un programme de travaux par des secours directs".

Le capitaine F.-C. Brown, de Vancouver, croit que l'aide directe est un "octroi à la paresse" et dans plusieurs cas est une perte d'argent, si l'on soutient, de cette manière, des hommes capables de travailler. Il aimerait plutôt voir ces gens placés sur des fermes.

M. J.-H. Webb, de Montréal, dit que les manufacturiers feraient une grande chose pour le Canada, en aidant à éliminer les appels parfois non justifiés aux municipalités. Dans l'opinion du capitaine Brown, le gouvernement perd un revenu considérable, faute de perception de la taxe chez les détenteurs d'obligations. Si les banques en faisaient la perception, en coopération avec le gouvernement, ce serait une grande amélioration financière.

La revision des méthodes de taxation

Toute la méthode des taxes devrait être revisée à une conférence du gouvernement fédéral, des gouvernements provinciaux et des municipalités, chacun ayant son domaine d'impôts clairement défini. Une conférence de ce genre devrait être convoquée le plus tôt possible.

Me W.-S. Morden, de Toronto, déclare que plusieurs compagnies incorporées songent à changer de statut, à devenir de simples compagnies privées, afin de se soustraire à une trop forte taxe. M. Elmer Davis, de Kingston, remarque que comme les taxes font partie intégrale du coût de production une campagne éducationnelle est nécessaire en faveur d'une économie publique.

M. A. McA. Murphy, de Montréal,

A SUIVRE SUR LA PAGE 21

Nuit d'angoisse pour le village de Saint-Isidore

Pendant une tempête un incendie se déclare et menace le village.

Maisons détruites

(Du correspondant de la PRESSE)

S.-Isidore de Laprairie, 7.—La nuit dernière a été une véritable nuit d'angoisse pour notre population. Le village de S.-Isidore de Laprairie a en effet failli être dévasté par une conflagration, mais heureusement ce malheur a été évité grâce au travail de nos pompiers volontaires et de ceux de S.-Rémi qui sont venus à notre secours. Vers 2 h. 30 ce matin, un incendie se déclara dans une maison appartenant à Mme Israel Yelle. Le vent soufflait alors en tempête et transporta les flammes à la maison de Mlle Marie-Louise Dessin. Toutes deux furent bientôt un brasier ardent. Nos pompiers luttèrent avec énergie, mais sans pouvoir empêcher l'incendie de se communiquer à la maison du Dr Boulé et à celle de Mme veuve Rose. On demanda alors du secours à S.-Rémi qui envoya sans tarder ses pompiers.

La lutte contre l'incendie se continua avec encore plus d'énergie, mais sans résultats appréciables. Le village semblait voué à une destruction complète. On demanda en conséquence l'aide de Montréal et M. le curé, portant le Saint-Sacrement, se rendit sur le théâtre de l'incendie où il récita des prières spéciales. Le vent s'apaisa alors subitement et on put maîtriser les flammes vers 5 h. ce matin. Lorsque les pompiers du poste No 16 de Montréal arrivèrent tout danger de conflagration était disparu.

Les maisons de Mme Yelle et Mlle Dessin furent cependant réduites en cendres et celles du Dr Boulé et de Mme veuve Rose grandement endommagées. Les deux maisons détruites étaient inhabitées et on croit que des chemineaux qui seraient entrés dans celle de Mme Yelle où l'incendie s'est déclaré, pour y passer la nuit, auraient mis le feu en fumant. Les pertes sont considérables.

Afin de déterminer la frontière entre l'Ontario et Québec

(Du correspondant de la PRESSE)

Québec, 7. — Le service des arpentages va continuer, cette année, l'établissement de la ligne frontière entre les provinces d'Ontario et de Québec, depuis le 140e mille jusqu'à la Baie James. On sait que ce travail doit être fait conjointement par les deux provinces qui envoient, chaque année, depuis trois ans, des équipes qui travaillent de concert.

L'année dernière, l'on a complété l'établissement de la ligne, mais il restera à renouveller l'arpentage des quarante-deux premiers milles qui a été fait, en 1873, et des trente-huit milles suivants, arpentés en 1905; la première partie, par les arpenteurs O. Dwyer et O'Henley, et la deuxième par les arpenteurs F.-C. Laberge et T.-J. Patten.

Le feu qui a ravagé tout le territoire, pendant des années, et les intempéries ont effacé à peu près complètement toutes les traces de ces arpentages, et il s'agit de les renouveller, afin de compléter l'établissement complet de la ligne frontière, soit une longueur totale de 269 milles, à partir de la tête du lac Témiscamingue jusqu'à la Baie James.

Dans ce but, une expédition partira, demain, de Québec en route pour cette partie du nord canadien. Cette expédition, comme celle de Québec qui a travaillé, l'année dernière, sera sous la direction de l'arpenteur Jean-Marie Roy, qui aura, comme assistant, l'arpenteur Sherley King. Elle comptera une quinzaine d'hommes et ne sera de retour qu'à l'automne.

Pour les prêtres à leur retraite

(Du correspondant de la PRESSE)

Ottawa, 7. — Il est question d'utiliser l'ancien hôpital S.-Vincent, autrefois la résidence de l'hon. S.-N. Parent, pour en faire la résidence des prêtres retirés du diocèse d'Ottawa.

Vétéran canadien noyé à San-Diégo

San-Diego, Californie, 7—La police enquête aujourd'hui sur la mort de Joseph Matthews, âgé de 50 ans, vétéran canadien, dont le corps a été trouvé flottant dans la baie de San-Diego, portant une blessure à la tête. Le défunt avait déclaré à des amis qu'il avait l'intention de s'enlever la vie. Il est possible, croit-on, que la blessure à la tête ait été faite après que l'homme se fût déjà noyé.

Mgr Deschamps à Dublin

S. Exc. Mgr Alphonse Deschamps, évêque auxiliaire de Montréal, représentera le diocèse au congrès eucharistique international de Dublin. Il s'embarquera samedi pour l'Irlande.

Mgr Gauthier à Chicoutimi

S. Exc. Mgr Georges Gauthier, archevêque coadjuteur de Montréal, partira ce soir avec son secrétaire, M. l'abbé Romuald Chayer, pour Chicoutimi, pour y assister aux funérailles de S. Exc. Mgr Labrecque.

Honoré par la France

(Du correspondant de la PRESSE)

Ottawa, 7. — M. Lawrence-J. Burpee, secrétaire, pour le Canada, de la commission internationale des eaux limitrophes, a reçu une médaille de l'Institut de France, en reconnaissance des services rendus à la cause du français, par ses ouvrages sur l'histoire de la France dans notre pays.

M. Burpee est aussi le secrétaire anglais de la Société Royale du Canada. L'année dernière, il a obtenu la médaille Tyrrell.

SUR LA SCÈNE DE L'ACTUALITÉ



Le docteur Eugène-Merrill DESAULNIERS qui célèbre aujourd'hui son 10e anniversaire comme membre de la Commission des liqueurs de Québec, ayant été nommé à ce poste le 7 juin 1922. Elu en 1909, puis réélu en 1912, 1916 et 1919 député du comté de Chambly à l'Assemblée législative. (Croquis d'un dessinateur de la "Presse").

Au fil de l'heure

DE PARIS A CAUGHNAWAGA

Quand un étranger de marque, déposée ou non, se rend, pour la première fois à Paris, les personnages chargés de son éducation topographique, etnographique, historique et, par accident, sentimentale, lui font faire, selon l'usage modeste du propriétaire, la tournée des musées, des monuments, des parcs, des églises, etc. On le promène du Louvre à Versailles, du Panthéon à la Madeleine, du Bois de Boulogne à la place des Vosges, somptueux décor avec lequel chacun d'entre nous a pu se familiariser, grâce aux cartes postales, dès son plus jeune âge. Il s'agit, en bref, de l'initier à l'art, au goût français, de lui présenter le beau visage de la France.

Quand un étranger de même zone débarque pour la première fois en Angleterre, le programme est à peu de chose près le même avec, en supplément, le Tour de Londres et les écuries du Roi. Là, comme en France, le rôle délicat des ciceroni (toutes les grandes villes ont les leurs) consiste à procurer aux visiteurs une vue d'ensemble aussi complète que possible des beautés du pays, de ses richesses d'art, de manière que, une fois rentré chez-lui, l'hôte se souvienne des splendeurs que ses yeux ont vues, et en garde un vivace enchantement.

Et je pourrais ainsi continuer indéfiniment en ajoutant à la France et à l'Angleterre, la Suisse, l'Espagne, l'Italie, etc., etc. Donc, dans tous les pays civilisés, et ceci n'exclut pas les Etats-Unis, bien au contraire, tous les mondes, officiel, officieux, mondain, artistique, se dépensent, se mettent en quatre pour ne montrer aux visiteurs, qui les honorent de leur appétit et de leur curiosité, que ce qui est de nature à rehausser le prestige de leur pays. Ceux dont les goûts plus vulgaires, ou plus réalistes, s'accommodent mal de ces promenades panoramiques, complètent incognito leur information personnelle.

Dans la province de Québec, l'itinéraire suivi est tout autre. Aux musées, aux châteaux, aux monuments, s'ajoute invariablement la tournée de Caughnawaga. Il en était ainsi il y a quinze ans, il en est encore de même de nos jours. La Manécanterie, Lilly Pons y sont allées. Dans cette affaire, les plus sauvages assurément ne sont pas ceux qu'on pense, aussi n'est-ce pas le moins du monde par mépris des Indiens que je trouve singulier qu'on promène nos visiteurs chez eux. Malgré la grande sympathie que je nourris à leur endroit, je m'objecte cependant qu'on fasse de leur réserve, dénuée de tout pittoresque (l'étranger y éprouve toujours une amère désillusion), l'un des "attraits" de la province de Québec.

Aux yeux de la masse des Européens, le Canada est presque tout entier peuplé de sauvages; pourquoi alors accréditer cette légende par des réceptions chez les derniers Peaux-Rouges? Pourquoi permettre aux revues, aux illustrés d'outre-mer de montrer nos visiteurs affublés de plumes, armés de tomahawk ou d'arc? Pourquoi faire tant et tant que nous passions pour des Iroquois alors que, d'un autre côté, nous nous montrons si chatouilleux, si gourmés de nos progrès, de notre civilisation? Que nous soyons des sauvages, il y en a déjà trop qui le croient, et surtout, ajouterai-je, qui se conduisent de manière à le laisser croire. Les Indiens de Caughnawaga ne méritent pas ça.

TURC.

Visiteur peu bienvenu

Le détective Payette de la sûreté provinciale a fait une descente hier soir aux numéros 50 et 54 de la rue Lagauchetière-est dans une prétendue maison de jeu. La visite était fondée car on trouva à cet endroit cinq Chinois et 24 blancs qui jouaient au "crown and anchor". Une certaine somme d'argent fut saisie.

Nos manufacturiers réunis en congrès à Ottawa



Un groupe de délégués à la convention des manufacturiers canadiens photographiés dans le jardin du Château Laurier. Sur la première rangée on remarque entre autres M. W.-H. MINER, de Granby, président de l'association; Mme MINER; M. et Mme W.-C. COULTER, de Toronto; MM. ELMER DAVIS, de Montréal, ancien président; M. GEORGE HENDERSON, de Montréal, vice-président. Sur la deuxième rangée, MM. J.-E. WALSH, de Toronto, gérant-général de l'association; J.-H. WEBB, président de la division de Québec; ALEX MURPHY, de Montréal; l'hon. M. BULLOCK, des cantons de l'Est; M. H.-M. JAQUAYS, de Montréal; A.-C. BARTON, de Toronto. Mme G.-S. THOMPSON, de Sherbrooke, est dans la première rangée ainsi que Mlles MINER, de Granby et Mme S.-J. RICHARDSON, de Toronto.

CLASSIFICATION ET TARIF

Accord. de pianos	37	Calendriers	47	Machineries	97
Achats de créanc.	98	Camionnage	43	Mag. à louer	20
Acc. d'autos	70	Cartes postales	49	Maisons à louer	29
Adoption	38	Chambres à louer	19	Maisons à vendre	104
A échanger	94	Chambres dem.	20	Mais. c. à louer	31
Agences dem.	6	Chambres et pen.	21	Mais., camp. dem.	106
Agents demandés	5	Ch. et pens. dem.	22	Maisons dem.	103
A louer	17	Ch., pens. d'enf.	23	Mais. m. à louer	29
Ameublements	77	Ch., pens. d'été d.	24	Manufact. à louer	32
Animaux	69	Ch., pens. d'été d.	25	Matér. de cons.	83
Agences de Plac.	7 A	Chan. pour chau.	80	Mots. et Yachts	89
Appts à louer	15	Cheveux et vête.	81	Objets perdus	62
Appts à vendre	100	Coiffeuses	11	Objets trouvés	82
Appts demandés	14	Collection	51	Occasions d'aff.	107
Appts m. à louer	16	Comm. à vendre	82	Oeufs et volailles	90
Argent à prêter	98	Cottages à louer	28	On dem. à sch.	68
Argent demandé	97	Cottages à vend.	103	On dem. à louer	13
Argenterie, Nickel	39	Cottages demand.	101	Pension, chasse	36
Art. de ménage	76	Cours, fem., filles	10A	Peintures	90A
Articles de sport	74	Démolisseurs	92	Prod. de beauté	63A
Associés demand.	7	Disparus	84	Professeurs	64
Autos-Camions	72	Divers	55	Pos. dem. femme	2
Autos à louer	73	Echanges, divers	96	Pos. dem. homme	1
Autos à vendre	71	Ecoles de métiers	9	Profession	114
Autos demandés	74	Eff. bur. et mag.	61	Prop. c. à vend.	504
Aux Malades	40	Elèves demand.	3	Radios	91
A vendre, divers	75	Electrolyse	57	Rembourrage	65
A vend. ou échang.	94	Entrepreneurs	53	Réglements déclés.	59
A vend. ou à louer	96	Emmagasinages	58	Réparations	54
Aviation	41A	Fem., filles dem.	12	Rés. d'été dem.	34
Avis de respons.	41	Fermes d'ouvrage	112A	Salle à louer	39
Bateaux et Engins	42A	Fermeture de soc.	59	Serv. domestique	13
Bicycles, Motoc.	79	Fourrures	84	Suggestions	74A
Bijouteries	42	Garages à louer	27	Terrains à vendre	110
Blanchissage	0	Gramophones	85	Terrains à louer	108
Bois et charbon	80	Ham., garç. rem.	59A	Terrains à louer	109
Boutons, plissage	43	Hôp. de poupées	60	Terres à vendre	112
Brevets	44	Hôpitaux privés	60	Terres à louer	113
Broderies	70A	Hôtels et Voyag.	60A	Terres demandées	111
Buanderies	45	Informations	61	Transports	67
Bureaux à louer	18	Inst. de musique	86	Vêtements	93
Cadres et Miroirs	46	Leçons demand.	4		

FIANÇAILLES, NAISSANCES, PROCHAINS MARIAGES, REMERCIEMENTS, INHUMATIONS, SERVICES ANNIVERSAIRES, IN MEMORIAM — 3 centins par mot avec minimum de $1.00 par insertion.

AVIS DE DECES, 2 centins par mot avec minimum de 50c par insertion.

EMPLOIS DEMANDES, 1 centins par mot avec minimum de 30c ou 10 mots par insertion.

TOUTES AUTRES ANNONCES CLASSEES, 3 centins par mot avec minimum de 45c et de quinze mots par insertion.

EN-TETES EN NOIR, $1.00 par insertion pour une ligne en caractère gothique 9 points (24 points à la ligne). L'annonce elle-même 3 centins du mot.

Ce tarif n'est que pour du comptant.

Montréal, 30 juin 1928, la "Presse".

DEMANDES

0 BLANCHISSAGE, MENAGE, ETC

A BAS PRIX, 3.00, appt. lave, blanchi ta-pissé imitation peinture. Gosselin, CAlumet 0929J. 9—

A BAS PRIX, expert blanchisseur, tapissage, peinture, intérieure, extérieure, garanties. HAr. 3324. 0—

HARBOUR 9745, blanchissage, tapissage, peinture, ouvrage garanti, intérieur, extérieur. 0—196-2

MENUISIER-charpentier, contracteur, réparations générales dans bois, peinture, ciment, etc. Ouvrage garanti. Tél. LAnc. 4609. 0—

PEINTURE, blanchissage et tapissage, plâtrage. AMherst 7206. 0—

PEINTURE intérieur, ville, campagne, blanchissage, tapissage, graflex, plâtre, menuiserie, garanti. Roy, York 10252. 0—

PLATRIER, réparations de toutes sortes, blanchissage, prix raisonnable, satisfaction garantie. Beauvais, Calumet 2296J. 0—197-3

1 POSITION DEMANDEE HOM.

BON CHERCHEUR sur pâtisserie. Age, seul, économe, pour hôtel, petit salaire demandé premières références, campagne préférée, Relais Hotel, 758, Berri. MA. 0251. 1—

BOUCHER demande ouvrage, 25 ans d'expérience, père de famille. 4238a rue Messier, FRontenac 8238. 1—

CHAUFFEUR mécanicien d'expérience demande position, âge 23 ans et références. Tél. DU. 2523. 1—196-2

DEMANDE ouvrage de plomberie à la fournée ou au contrat, travail garanti, licencé. S'adresser 7605 De Gaspé. CAl. 2834W 1—

ELECTRICIEN expert en bobinant les moteurs, armatures, faisant toutes réparations électriques, entreprendant la maintenance électrique, 423 Bienville, MArquette 7161. 1—

HOMME ouvrage général ou menuiserie. 4263 St-Laurent. BElair 3439. 1—

JEUNE couple sans enfants désire position, chauffeur, femme fera ménage. Marq. 0144, appt 7. 1—

MENUISIER demande réparations à l'heure, au contrat. MArquette 6877. 1—

PATISSIER, homme sobre, expérimenté dans la pâtisserie de choix, emploi permanent. Dupuis Frères Ltée, Bureau Placement. 8—

VOYAGEUR expérimenté travaillant dans toute la province avec machine demande lignes concernant épicerie pour vendre à salaire ou commission. Cherrier 4508, 538 Visitation. 1—

2 POSITION DEMANDEE FEM.

APPELEZ PL. 3649, pour femme de journée. 2—

BONNE femme de journée, ménage, lavage, repassage, références. Cherrier 3881. 2—

CUISINIERE générale âgée, avec références demande position, maison privée, campagne préfère. 9 à 8 hres. Ch. 6981. 2—

CUISINIERE demande position dans maison privée. Dollard 9559. 2—

DAME âge moyen demande conciergerie ou soin d'une maison de chambres, adulte, français. Bolduc 4537. 2—

DAME Canadienne désire ouvrage à la journée, 1.50, références. LAnc. 6663. 2—

EMPLOI demandé pour collège ou pensionnat, réfectoire ou couture. Ecrire Mme Laperre, 5248 Garnier, Montréal. 2—

FEMME, bonne éducation, désire position dans maison privée. 3410 Pare Lafontaine, appt. 6 2—

FEMME demande ouvrage à la journée, téléphone, FR. 5822. 2—

FEMME faible désire ouvrage en journée. Cal. 2447P. 2—

FEMME avec références désire emploi, 1.50 par jour. Aussi fille comme servante. Clairval 3008J. 2—

FEMME demande lavages, chez elle, lavage hygiénique garanti. Cherrier 1508. 2—

FILLE demande position garder les enfants. 4377 Parthenais. CH. 4559. 2—

FILLE désire emploi maison privée. Du. 2302. 2—

FILLE travailleur famille sans enfant, demeurant en ville. Dollard 0706. 2—

FILLE désire position dans maison privée. Tel. Pr. 8068. 2—

FILLE campagne, 17 ans, demande position dans maison privée, demande $4 par semaine. CH. 4172. 2—

FILLE sérieuse désire position chez monsieur avec enfants ou personne âgée. Plis. 3274. 2—

FILLE d'âge moyen demande position dans famille de 2 personnes. DUp. 3139. 2—

FILLE campagne désire position, maison privée. Dollard 5902. 2—

FILLE désire position dans maison privée, bonnes références. Lanc. 5664. 2—

FILLE désire position dans maison privée, bonnes références. Cal. 7014. 2—

JEUNE fille distinguée demande position avant 3 ans d'expérience comme fille de chambre ou bonne d'enfants. Ad. 1250C Ste-Elisabeth, Montréal. 2—

JEUNE FILLE désire position maison privée, expérience et références. Dollard 9137. 2—

JEUNE FILLE avec références connaissant la cuisine, parlant un peu l'anglais demande position dans famille respectable. Ch. 4751J. 2—

JEUNE FILLE demande position dans maison privée, expérience. Téléphone AM. 6171. 2—

JEUNE FILLE désire position dans maison privée, CAl. 7144W. 2—

JEUNE fille distinguée désire position chez gens honnêtes, références. LAnc. 6663. 2—

JEUNE fille désire position dans maison privée. Clairval 1031. 2—

JEUNE veuve comme ménagère pour 1 ou 2 personnes. 5246 Garnier. 2—

PERSONNE demande ouvrage chez personne seule. CAl. 7240. 2—

STENOGRAPHE bilingue, compétente, références, désire position, petit salaire. Dollard 6928. 2—196-5

3 ELEVES DEMANDES

A BAS les sténographies impratiquables, apprenez de l'auteur même, en trois mois, l'incomparable sténographie bilingue Perrault Duployé. Cours à l'institut ou par correspondance. 222 Sténographes diplômées: 29 000 élèves ont suivi nos cours. Institut Sténographique Perrault, 3 Ouest Avenue des Pins, Montréal. PLateau 3460. Prospectus. 3—69-N.O.

ANGLAIS, français, comptabilité, leçons privés. Spécialité élèves arriérés. Prix modéré. 3476 St-Denis. HArbour 1806. 3—4,6,7,9,11,13,14,16,18,20,21,23,25,27,28,30

COLLEGE Commercial Elie, 3615 St-Denis. HArbour 2628. Anglais, sténographie, comptabilité. Aussi télégraphie commerciale et chemin de fer. Cours individuels, jour et soir. Prospectus gratuit. Ouvert tout l'été. 3—196-26

COURS extra rapide de sténographie, typewriter et conversation anglaise. Typewriter, livres et papier fournis gratuitement. Institut Meilleur, Har. 7685. 3—195-3

PROFESSEUR René Savoie, I.C., I.E., B.A. B.S.A., brevets cours classique, commercial 1448 Ouest Sherbrooke. PLateau 6717. 3—72-i.m.M.j.v.

5 AGENTS DEMANDES

AGENTS demandés sollicitation à domicile, 6570B, 31ème Ave, Rosemont, entre 5 et 7 soir. 5—

AGENTS— femme, homme, vie maladie, accident. Appelez avant 11 A.M. DUmont 2509. 5—

5 AGENTS DEMANDES

AGENTS demandés dans toutes les villes et provinces du Canada le fameux cigare PRE. Territoire exclusif à des bons agents responsables. Cigare exclusif. A. H., 2042, Mont-Royal, Montréal. 5—

RUBBEREX, produit nouveau, mis dans chaque famille pour réparations semelles de chaussures, claques, pneus, sur réception de 1.00 nous vous expédions par la malle une boîte. Agent pourra se faire commission de 25.00 par semaine. Rubberex, 4443 Laval. 5—

VENDEURS DEMANDES, bonne opportunité pour quelques hommes qui possèdent l'ambition de s'établir dans un commerce à leur compte. Clientèle établie. Profits assurés de $25.00 à $30.00 par semaine au début. S'adresser entre 4 hres et 6 hres p.m. à R. Desnoyers, a/s Compagnie J.-R. Watkins, 940 Des Inspecteurs. 5—2,7

7 ASSOCIES DEMANDES

ASSOCIEE, jeune fille ou femme acceptée, avec 300.00 à 400.00, entreprise honnête très payante, le contrôle, garantie. Boîte 410 La Presse. 7—197-2

CONTRACTEUR avec capital demandé comme associé pour entreprise payante. Casier 723, 382 R.-Viateur. 7—

HOMME demande pour position de confiance, ouvrage agréable, très payant, moitié dans profits, capital 1,000.00 exigé. Casier 422 la Presse. 7—

JE DEMANDE associé avec aéroplane pour découvrir mines d'or. Un M. Bonneau a répondu à l'appel mais donne une mauvaise adresse. Ecrire à Casier 412, La Presse. 7—

8 HOMMES, GARÇONS, DEM.

BARBIER demandé, 1967 Gauthier. 8—

BON barbier demandé, sobre et honnête, bon salaire, place permanente, références exigées. Emile Cousineau, barbier, tél. 3572, boîte 161, Valleyfield, Qué. 8—

COMMIS-voyageur, solliciteur demandé, gros avantages. 2118 rue Laforce. 8—

CONCIERGE Couple sans enfant demandé pour une petite maison appt. dans l'ouest de la ville. CLair. 4880, de 9 à 12 hres a m. M. Legault. 8—

CONTREMAITRE—PANTALONS

Contremaître expérimenté dans pantalons de bonne qualité. Mentionnez références et expérience à Case 407 la "Presse". 8—196—3hF

CORDONNIER demandé. S'ad. 6844 Iberville, entre 6 et 7 p.m. 8—

COUPLE sans enfant demandé, donnera en échange de légers services, logement. 1133 Boul. St-Joseph Est. 8—

CUISINIER expérimenté demandé pour hôtel. Références exigées. Ecrire à Casier 423, La Presse. 8—197-2h

ETUDIANTS en vacances pour sollicitation intéressante à bonne commission. S'ad. de 5 à 5 p.m. M. Chamberland, Garage Massé, 4590 rue S.-Denis. 8—

HOMMES demandés comme gérants d'épiceries à chaîne. Doivent parler l'anglais et pouvoir fournir garantie de $250 en argent. Expérience pas nécessaire. Ecrire casier 402 La Presse. 8—196-2

HOMME demandé pour apprendre métier barbier. 2226 Ste-Catherine Est. 8—

HOMME demandé avec truck pour charroyage, ville et campagne. S'ad. 924 Amherst. 8—

DEUX hommes de bonne apparence pour travail permanent, 3 à 6 hrs. 303 Edifice Amherst. 8—

HOMMES avec bonne éducation pour ouvrage spécial et permanent, bonne rémunération. Ecrire casier postal 63, Station T. 8—

HOMMES demandés ayant automobile demeurant dans comtés Montcalm, l'Assomption, pour travail permanent expériences pas nécessaire. 10345 Berri. 8—

JEUNE homme pour la vente et la préparation des commandes d'articles d'automobile. Inutile de répondre si l'applicant n'a pas d'expérience dans ce commerce. Ecrire Casier 420, La Presse. 8—

JEUNES HOMMES demandés, quatre, ouvrage extérieur, bon salaire au début, hommes fiables. 327 Dorchester Est. 8—197-2

MECANICIEN de 1ère classe, d'expérience, travaillant, honnête, très rapide, pouvant prendre charge de garage, les deux langues, références. Ecrire Casier 409 La Presse. 8—197-2

MENUISIERS demandés. S'ad. Hoolahan, 5654 Terrebonne, N.D.O. 8—

MESSAGER expérimenté pour épicerie. 1467 Clarke. 8—197-2

MOULEUR de statue, etc., pour nouvelle compagnie, sans ouvrage préféré, demandez Pierre. 4436 St-Laurent. 8—

ON demande un tailleur expérimenté pour retouches sur vêtements de haute qualité. S'ad. 375 St-Jacques ouest. 8—197-2 h

PEINTRES demandés avant 5 heures. S'ad. 8241 St-Denis. 8—

PLOMBIER "STEAMFITTER"

PLOMBIER licencié, connaissant le posage de chauffage à l'eau chaude et la ferblanterie demandé par une grande maison. Ne doit pas avoir plus de 40 ans et être capable de prendre direction de petits groupes. Références exigées. Ne plomber ni d'appareils à eau chaude et couvreurs. Emploi continu. Faut parler anglais. Ecrire soi-même pour entrevue à case 404 la Presse. 8—196-3hF

REPRESENTANTS. Nous pouvons partir plusieurs hommes avec expérience du bureau ou de ventes pour un travail spécial de campagne. Excellente rémunération à des hommes honnêtes, recommandables et travailleurs. Les postulants doivent avoir bonnes références locales. Se présenter mercredi, de 10 à 12, à M. Doyle, 1440 Ste-Catherine ouest. 8—

TAILLEUR et lettreur de pierres. Ouvrage pour 6 mois, garanti. Salaire $25.00 par semaine. S'adresser Dominion Memorial Co., Bonet, Téléphone 154. 8—197-6

VENDEURS: bonne opportunité pour réaliser 30.00 par semaine. M. De Gagné, 2684 Rachel est, FRontenac 5575. 8—7,9,11,14

VENDEURS, vendeuses, gros et détail, expérience pas nécessaire, S'ad. après 5 hrs. 4567 St-Hubert. 8—

VENDEUR possédant truck pour vendre gâteaux, campagne, 4615, Notre-Dame O. 8—

VENDEUR bilingue avec bonne clientèle dans restaurants, magasins de bonbons, épiceries, pharmacies en ville ainsi qu'à la campagne. Case 417 La Presse. 8—7,9,11

VENDEURS demandés, très bonne proposition, gros salaires. Inutile de se présenter sans expérience; se présenter mercredi à 10 hres précises, au Salon 110 Hôtel Pennsylvania. 8—

VENDEURS demandés, Ford, Essex, Hudson, Nash usagés, bonne proposition. A. E. Gadbois, 4040 Lafontaine, 10 a.m. 8—197-3

VENDEURS expérimentés, travail soir, jour, bonne commission, excellente chance faire succès. 457 Marie-Anne Est. 8—

VENDEUR pour voyager avec gérant, téléphonez à M. Beaulieu, Dollard 2489 jusqu'à 9 P.M. 8—h

VENDEUR de pierre artificielle d'expérience demandé. 7001, 1ère Ave, Rosemont. 8—

VOYAGEUR bilingue d'expérience demandé pour machineries d'emballage, boîtes, chaînes. Ecrire Casier 434, La Presse. 8—

VOYAGEURS demandés visitant modistes, couturières, manufacturiers modes, pour ajouter ventes revues, étiquettes à leurs lignes. Eis. Wollacker, 533, Bonsecours. 8—7,9,11

VOYAGEUR demandé pour visiter restaurants. S'ad. 1848 Lasalle. 8—

VOYAGEUR pharmacie pour Montréal doit connaître très bien métier, clientèle, avoir auto, vendrait ligne générale, très sérieuses références exigées, écrire Casier 416 La Pres se. 8—7,9,11

8 HOMMES, GARÇONS, DEM.

VOYAGEUR en épicerie pour la province de Québec, en dehors de Montréal, pour prendre comme article supplémentaire, produits alimentaires très connus comprenant beurre de pistaches, beurre d'érable, etc. Doit présentement avoir emploi et auto. Base de commission seulement. Ecrire donnant expérience et position actuelle à Case 408 La Presse. 8—

VOYAGEURS dans cigares pour la ville, territoire exclusif, cigare excellent, $2.75 pour échantillons. 9 à 11 a. m. et de 2 à 10 p. m., 2042, Desery. 8—

VOYAGEURS demandés solliciter chez les pharmaciens. Donner nombre d'années d'expérience et tous autres renseignements. Ecrire casier 418 La Presse. 8—197-2

9 ECOLES DE METIERS

A BAS PRIX, apprenez le métier de barbier, termes faciles. Commission payée en apprenant; diplôme; position. Ecole Moler, 321 St-Laurent. 9—196-6

APPRENEZ automobile. Soyez protégé. Ecole Fédérale Enregistrée. — Automobile double contrôle, licence garantie. Diplômes accordés. Leçons privées pour dames. 1621 St-Denis. Tél. HArbour 3518. 9—196-3

APPRENEZ l'automobile, soyez protégé. Ecole Centrale Enregistrée Automobile, double contrôle, licence garantie, cours privés pour dames, jour et soir. 221 Sherbrooke ouest, LA. 3748. 9—

APPRENEZ automobile, la plus vieille école, cours mécanique, licence obtenue. Leçons privées pour dames. 2251 Delorimier. Téléphone Amherst 2532. 9—204-N.O.

AVONS besoin 50 barbiers. Apprenez sans délai. Enseigné par expert. Quelques semaines suffisent. Faut remplir cette demande. Cours réduit pour les premiers. Information: Arthur Moreau, 930 S.-Laurent. 9—196-6

DEUX jeunes hommes ambitieux pour apprendre le métier de barbier. Adressez-vous à M. Déchêne, 1107 St-Laurent. 9—196-5

10 FEMMES, FILLES, DEM.

BRODEUSES expérimentées et apprenties, fil tiré, 4880A Ave du Parc. Doll. 4382. 10—

BRODEUSES de fils tirés d'expérience et apprenties demandées immédiatement à 4311 Delaroche. 10—7,9,11

COMMIS épiciers. Devront avoir de l'expérience dans les chaînes de magasin et parler les deux langues. 8145 St-Denis. 10—

COUTURIERE d'expérience demandée, ouvrage à l'année, pas de manufacture. 4230 St-Hubert. 10—

PAISEUSES de poches expérimentées dans les pantalons pour hommes. 1108 St-Laurent 3e étage. 10—

FEMME demandée pour faire raccommodage, une après-midi par semaine, dans famille privée. Références exigées. Casier 403 la Presse. 10—196-2

FILLE de table demandée, avec expérience. 1902 St-Denis. 10—

FILLE demandée parlant les deux langues, de bonne apparence, 221, Sherbrooke O. 10—

FILLE expérimentée pour fontaine et servir repas, les deux langues. 1232 Mt-Royal Est. 10—

FILLE demandée avec expérience dans restaurant de crème à la glace. 218 Ste-Catherine Est. 10—

FINISSEUSE dans les jupes. S'ad. Ben. Wylanski, chambre 110, Hermes Blg. 1470, rue Peel. 10—

IMPORTATION de produits artistiques, du Japon, demande vendeuse de bonne éducation, intelligente, les deux langues. 6792 St-Hubert. 10—

JEUNE FILLE pour salon de coiffure comme aide. 1583 Ste-Catherine est. 10—

JEUNES filles, occasion exceptionnelle, perfectionner anglais, autres matières commerciales. 1589 Mt-Royal. Amh. 7116. 10—

JEUNE FILLE pour restaurant crème à la glace. S'adresser 463 Blvd Crémazie. 10—

JEUNES FILLES demandées pour ouvrages au crochet. S'ad. à 388, Ste-Catherine O., 3 jours seulement. 10—197-3

MODISTE demandée pour robes 1018 Ste-Catherine Est. 10—

MODISTE expérimentée dans les robes. 52 Rachel ouest. 10—

ON demande jeune fille, grande et attrayante, blonde de préférence, bilingue. S'ad. Peter Rutter Scotch Crisple Corn, 8981 St-Denis. 10—

OPERATRICES expérimentées dans les robes. Joan Dress, 1470 Peel, 4e étage. 10—198-3

OPERATRICES expérimentées dans les blouses et les jupes de soie. Stanley Children's Wear Ltd., 7 Bernard O. 10—197-2

OPERATRICES expérimentées dans les robes de soie. Royal Dress Co. 10e étage, immeuble Sommer. 10—

OPERATRICES dans les robes de soie. 752 Rachel est. 10—197-2

OPERATRICES expérimentées sur machine Marrow. Emploi permanent et bon salaire. Expérience indispensable. Sunbeam Hosiery Mills Ltd. 718 Notre-Dame ouest. 10—

10A COURS, FEMMES, FILLES

COUPE, couture enseignée, 1 mois; devenez dessinatrices, modistes, machine de manufacture, Hemstitch, fourrure, 5 leçons, 4905 Montana. 10A—7,9,11

11 COIFFEUSES

A BAS petit salaire. Prix spécial coiffure, culture de beauté enseignées par experts, Salon Marvel, 8 Ste-Catherine Est. 11—196-6

A BAS PRIX, Acadmie coiffure, cours complet, 15.00, diplôme garanti, position, termes faciles. Jour, soir. Coiffure gratia 2005 Chambly, près Ontario. CLairval 3122 11—110-N.O.

COIFFEUSE expérimentée dans Marcel, eau, Komol. Inutile de se présenter sans expérience. FRon. 2953. 11—

COUR complet, enseignons 8 jours, position assurée, jour ou soir, faisons permanent, 33, HA. 9745. 11—196-2

COURS coiffure, salaire en apprenant; coiffure gratis. Salon Vivani, 74, Ste-Catherine Ouest, près théâtre des Arts. 11—51-306

ECOLE de coiffure et culture de beauté, enseignement par Mme Wanner elle-même. Venez chercher livret d'enseignement, 1138 Ste-Catherine Ouest, entre Peel et Stanley 11—171-m.j.s.n.b

SALON de coiffure à vendre ou à louer, connaissance demandée, références exigées, 1537 St-Hubert. 11—

SALON de coiffure à louer, tout installé, bon marché. 500 Duluth Est. Mar. 0880. 11—

12 SERVICE DOMESTIQUE

BONNE fille pour ménage, références, s'ad. le soir FR. 5680. 12—

BONNE servante, références exigées. S'ad. 5046 Ave du Parc. 12—

BONNE fille demandée. Doit avoir références. 739 McKachren. AT. 6047. 12—

COUPLE européen, femme cuisinière, homme ouvrage général de maison privée, références de première classe et expérience exigées. Casier 411 La Presse. 12—

DAME 35 à 45 ans, pas enfants, pour tenir maison. 1233 Berger. Demandez M. Burns.

FEMME demandée pour ouvrage général, 5.00 par semaine, pas enfant, ni lavage. 1103 St-Denis. 12—

FILLE demandée pour ouvrage général de 35 à 45 ans, bon chez soi pour fille établie. S'ad. 5164 St-Denis. 12—

FILLE voulant s'engager dans bonne maison privée, bonnes références. Tél. DOl. 9374.

FILLE demandée pour léger travail de ménage dans petite famille. 636 avenue Champagneur. 12—

FILLE pour ouvrage de ménage. Doit parler anglais. Bons gages. 385 Edouard-Charles, appt 11. 12—

FILLE ayant références pour voir aux travaux du ménage. 5051 Mance. 12—

JEUNE fille demandée pour aider au ménage, petite famille, sans enfants, 9 a.m. à 5 p.m. AT. 1430. 12—

ON DEMANDE cuisinière générale pour la campagne, doit avoir bonnes recommandations. Tél. PLateau 4961. 12—

PRENDRAIS jeune fille de 12 ou 13 ans, Sers comme chez-soi. Petits gages après essai. Dollard 9783, après 4 heures ce soir. 12—

SERVANTE demandée pour aider au soins des enfants et du ménage, $10, par mois, 941, Mt-Royal Est. 12—

SERVANTE générale sachant faire cuisine, bonnes références exigées, 101 Boul. St-Joseph ouest, Dollard 9104. 12—

SERVANTE générale $20. Références de la ville. Walnut 8499, 4152 Marcil. 12—

SERVANTE demandée avec références. 1846 St-Hubert. 12—

SERVANTE pour légers travaux de ménage, salaire 2.00 par semaine, références. DUpont 2106. 12—

SERVANTE générale sachant bien travailler, 3 grandes personnes, pas cuisine, références exigées, 18.00 par mois. 1574 Montcalm. 12—

SERVANTE générale demandée, avec références, irait à la campagne, 755, Mt-Royal Est. 12—

SERVANTE, cuisine, références, 8603 Phillips, près Maplewood, descendre Woodbury, ATlantic 6076. 12—

A LOUER

13 ON DEMANDE A LOUER

COUPLE âgé demande à louer, 3 à 4 pièces. Ecrire à 1611 Amherst. 13—

QUATRE ou cinq appartements demandés dans paroisse St-Edouard. Devront être bon ordre. 3997 Mentana. 13—

15 APPARTEMENTS A LOUER

APPARTEMENT PARKDALE COURT

3514—3524 rue Hutchison ; 3515 - 3525 rue Durocher. Bâtisse à l'épreuve du feu située près de la rue Sherbrooke. Appartements modernes de 3-4-5-6 pièces, avec garage, frigidaire, eau chaude à l'année, taxes payées. Loyer raisonnable. S'adresser au concierge. HArbour 8898, ou à la Société Nationale de Fiducie, 55 Ouest St-Jacques. HArbour 2185. 15—7, 11F

15 APPARTEMENTS A LOUER

APPARTEMENT cuisine ou bien 3 appartements donnés gratuitement pour soins d'une personne, 4329 St-André. 15—7,9

APPARTEMENTS à louer, frigidaire, eau chaude, 5 pièces, 40.00; 6 pièces, 45.00, Concierge, 6123 Sherbrooke Ouest. 15—2,4,7,9,11

AVE BLOOMFIELD 755, sept, huit pièces, chauffé, frigidaire, moderne. Amherst 9952. 15—4,7,9

J.-T.-Z. PATENAUDE

Bureau: 3040 Avenue du Parc. Tél. DOllard 4345, le soir, DOllard 6988. Appartements modernes, toutes parties de la ville, $30.00 et plus. 15—192—26 hP

MAPLEWOOD, occasion exceptionnelle, 6 pièces éclairées, châssis dans chacune, grand balcon sur devant; aussi solarium des plus modernes, loyer très réduit. S'adresser conciergerie, 2191 Maplewood. Harb. 3440. 15—

PARC AVE, 5714, appts chauffés à louer, 3 et 5 pièces, nouvellement décorés, seront meublés si désiré. S'ad. concierge. 15—7,9,11

16 APPTS MEUBLES A LOUER

A 3871 LAVAL, 3, 4 pièces, entrée privée, meublé, chauffé, éclairé, gaz, téléphone, ménage à neuf, lingerie fournie, 6.00, 7.00 par semaine. PLateau 1867. 16—

ALLEZ 3777, coin St-Hubert et Roy, grande pièce, cuisinette, gaz, électricité, lavabo, téléphone compris. 16—

A LOUER deux appts meublés, avec cuisinette, aussi gaz. 1115 Notre-Dame ouest. Wilbank 4631. 16—

APPARTEMENTS LAFAYETTE

Une et deux pièces meublées, frigidaire cuisine, bain, service du concierge, 2000 Mont-Louis College. 16—7, 9, 11F

APPARTEMENTS Thérèse, au mois ou à la semaine, meublés ou non, belle localité, bas prix. 4238 St-Denis, près Rachel. Bel. 1681. 16—

APPARTEMENT de deux pièces, chambre de bain, possession immédiate. S'ad. 1071 Berri, appt 6. 16—196-2

APPARTEMENTS Castle, 5249 ave du Parc, une et deux chambres meublées, gaz, lumière, bain inclus. 16—91-N.O.

AVENUE DUROCHER 3432, Park Ave. 3519; chambre, cuisinette, ménage fait, $3 et plus, gaz gratis. 16—197-5

BOUL. St-Joseph Est, 400, bel appt. une pièce, gaz, éclairage payés, concierge. Plat. 5984. 16—

MENTANA 3685, 1 pièce, cuisinette, eau courante, gaz, électricité, téléphone, gratis, 4.00 à 7.00 semaine. 16—

MOUNTAIN 1438, voisin Ogilvy, meubles neufs, 3.00 à 8.00 par semaine; gaz, électricité compris, concierge. 16—196-6

ST-ANDRE 3429, une, deux pièces bien meublées, gaz, électricité compris. Frigidaire, eau chaude à l'année. S'ad. au concierge. 16—7,9,11

ST-DENIS 1044, 1 pièce, chambre bain, cuisine, très bien meublée, gaz, lumière gratuite; payable mois ou semaine. Harbour 6455. 16—

ST-HUBERT, 1150-1184, nouveaux appts, chacun, cuisinette, eau chaude, armoires, baignoire, douche, balcon, solarium. 16—196-6

17 A LOUER

MT-ROYAL Est 1276, deuxième, convient, draît salle à dîner, manufacture, bureau, etc.; $45.00 chauffé. 17—197-2

19 CHAMBRES A LOUER

A BAS PRIX, 2.50, 3.00, jolies chambres, ménage neuf, maison tranquille, téléphone. 1199 Berri. 19—

A BAS PRIX, chambre en avant avec balcon, cuisinette. 175 Sherbrooke Est. 19—

A BAS PRIX. Belles grandes chambres en avant, gaz, confort, un ou deux lits, 3.00, 3.50, 4.00, 4.50.—1006 St-Laurent, 1016 St-Dominique. 19—

A BAS PRIX. Petites, grandes chambres, poêle à gaz, tranquille, 2.50, 3.00, 3.50, 4.00. 328 Lagauchetière, près St-Denis. 19—

A 1254 LABELLE. Belle grande chambre richement meublée, étage bain, grande garde-robe, propre, vrai chez-soi, 3.50. 19—

AMHERST 1161, chambre très propre, tout confort, vrai chez-soi, pas d'enfant. Plateau 0181. 19—

AU Chez-Soi Paisible, 1218 Berri, belle grande chambre, premier plancher, petite chambre, bon marché. 19—

A 1923 VISITATION grandes chambres sur devant, très confortables, 2.50, 3.50, téléphone Frontenac 8060. 19—

A $2.75 chambre très propre, petit poêle, étage, bain, tranquille, 1626, St-Christophe près Demontigny. 19—

BELLE grande chambre propre, garde-robe, téléphone, gaz, linge compris, 4.00, près Roy. 3917 Drolet. 19—

BELLE grande chambre-salon, richement meublée. Chez-soi propre et tranquille dans famille privée. 1211 Labelle. 19—

BELLE grande chambre, eau chaude, garde-robes, téléphone, près métro. 1682 Saint-Denis. 19—

BELLE chambre devant 350, autre 4.00 bien meublée toutes commodités, 3415 S.-Denis, coin Sherbrooke. 19—

BELLE CHAMBRE meublée pour monsieur, famille privée, pas d'enfants, confort moderne, pension désirée, 1501 Ave Valois. 19—

BELLES grandes chambres, sur devant, lingerie fournie, gaz, eau chaude, téléphone, glacière, 3.00, 3.50, 4.00, 292 Ontario Est. 19—

BLVD ST-JOSEPH Est, 70, dame trouvera bon chez-soi, famille privée sans enfants, près église, téléphone. 19—

CARRE St-Louis 367, chambre avec boudoir et cuisinette, maison tranquille. Possession immédiate. LA. 4576. 19—

CHAMBRE à louer de 2.00 à 5.00, gaz, téléphone. 1909 Amherst, près Ontario. 19—

CHAMBRE à louer, 854, Ontario Est, FR. 5063. 19—

CHAMBRES bien meublées, ensoleillées, usage téléphone, partie résidentielle, eau chaude, garage. 3441 Laval près Sherbrooke. 19—

CHAMBRES meublées à louer. 1557 St-Hubert. 19—

CHAMBRES, nourriture au goût du chambreur, bain, téléphone, tout confort d'un chez-soi, 7.00 par semaine. 167 Rachel. Plateau 8342. 19—

CHAMBRE double meublée ou non, famille privée, pension si désiré. 3136 Delorimier, près Laurier. 19—

CHAMBRES et salon double, poêle à gaz, glacière, téléphone, 2.50 plus. 1002 Ontario, 1903-1790 St-Timothée. 19—7,8

CHAMBRE 3.50, 3.50, 4.00, gaz, téléphone, maison propre, personne aimant tranquillité. 4239 St-Denis. 19—

CHAMBRE à louer meublée ou non, gaz, téléphone. 1761 Plessis. 19—

CLIFTON Avenue, 2332, près Sherbrooke, chambre à louer dans une famille bien propre, pas d'autres références, tél. DExter 5346. 19—7,10,14,18,21,25

DELORIMIER près Rachel, belle grande chambre à louer, très belle localité, famille distinguée. Fr. 6935. 19—

DEUX grands appts, trois ou quatre personnes, ménage fait, 5.75 par semaine. 1061 St-Denis. 19—

DORCHESTER Est 863, belle grande chambre devant pour couple ou monsieur, téléphone, cuisinette, tout confort. 19—

FABRE, 4626, grande chambre, salon double $2.50, usage gaz si désiré, tout confort moderne, aussi appartement à rendre. 19—

GRANDE chambre à louer, pension si désirée, véritable chez-soi, S'ad., 449 Ontario. 19—

GRANDE chambre bien éclairée, prix $2, usage de cuisine si désiré. 1198, Plessis. 19—

GRANDE chambre, commodités de ville, bel entourage, tennis, bain, très accommodant pour 2 amis, esprit anglais, 10.00 par semaine chaque, adresse 43 Lake Shore Road, Beaconsfield. 19—

GRANDE chambre en avant, eau chaude, confort. 3597 Jeanne Mance, appt 4, coin Prince Arthur. Lanc. 3608. 19—

IMMEDIATEMENT, prix raisonnable, 837, Pourart, CH. 8314. 19—

JOLIE chambre sur devant, tout confort, famille privée, près Parc, bon marché. 4212 Ch.-Colomb. 19—

LACAUCHETIERE 220, coin St.-Hubert, magnifique chambre, bon chez-soi moderne, très propre. Tél. HArbour 2791. 19—

LAGAUCHETIERE Est, 874, salon et chambre-ensoleillés, en avant, gaz, téléphone, eau chaude, prix bas. 19—197-2

MENTANA 4654, boudoir propre, pas enfant, ma

78 ARTICLES DE MENAGE

AMEUBLEMENT vivoir 8 morceaux, 22.95, lit 2.95, matelas 3.75, sommier 2.90, mobiliers chambre, 49.00, comptant ou termes, meubles échanges. National House Furniture Co. manufacturiers de meubles. 1990 Ste-Catherine Est. 6822 St-Hubert. CHerrier 5344. 78—112-N.O.

AUBAINE. Chesterfield neuf, 50.00, set chambre, piano, horloge grand-père. 3430 Parc Lafontaine, près Sherbrooke. 78—7,9,11

BEAU chesterfield, set salle dîner, chambre coucher, cuisine, pris pour dette, sacrifiera. 7226 St-Denis. 78—197-5

CABINET de salon français en noyer circassien avec incrustations de bois de satin, grand miroir. HArbour 0096. 78—197-2

CARROSSE anglais, de bébé; table de cuisine, draperies, bon marché, 4854 Parthenais. 78—

CHESTERFIELD et radio presque neufs, vendrais à sacrifice, besoin d'argent. 3598 Rouen. 78—3,4,7

CHESTERFIELD neuf, 3 morceaux, mohair anglais, a coûté 165.00, sacrifiera; cause départ. 4375 St-Denis. 78—7,9,11

CHESTERFIELD 35.00, poêle gaz émaillé, portières velours, 12.00. CLairval 7319W. 78—

CHESTERFIELD, set salle dîner, set chambre, poêle, tapis, table, lampes. Draperies. Presse vendre, bon marché. 8457 Berri. 78—

DIVANETTE 10.00; ameublement chambre neuf, 45.00; salle à dîner, 65.00; chesterfield 59.00; carrosse, coffre cèdre, lit complet, garde-robes, poêle à gaz, bon marché. St Aber, 3611 Notre-Dame Ouest. Wilbank 0613. 78—112-N.O.

ECHANGE de meubles, emmagasinage, rembourrage, réparations tous genres. O. Vaillancourt, 1769 Amherst. Tél. FR. 4414. 78—7,9,11

GLACIERE, chesterfield, divanette, meubles, gramophone, piano, radio, bonnes valeurs, moitié prix. Living Room Furniture, 2566 Ste-Catherine est. 78—7,9,11

GLACIERE 4.00; lit d'enfant, bassinette, bain, couchette brune, piano, porte screen, set chambre. AM. 4989 78—

J'ACHETERAI laveuse électrique comptant si bon marché. CAl. 5043w. 78—

LAVEUSE électrique Beatty, vendre bon marché. Calumet 4847. 78—

MACHINE Singer, tête basculante, 7 tiroirs noyer noir, bien bon marché. 1556 Ontario, coin Maisonneuve. 78—8,7,9,11

MACHINE Singer basculante, 14.00, bureau, 10.00, laveuse électrique, radio, 1303 Papineau, appt. 2. 78—196-2

MACHINES Singer, William, Raymond, etc, familles, tailleurs, cordonniers, garanties, 6.00 à 35.00. Crédit, réparons, échangeons. Robitaille, 2652 Notre-Dame ouest. 78—7.9

MACHINE à coudre cabinet, comme neuve, vendra très bon marché. 5810 rue Clarke, coin Bernard. 78—7,9,11

MARINE à coudre Singer, tête basculante, faut vendre immédiatement, bon marché. 1734, Leprohon. 78—

MATELAS 2.95, prélart, 0.29. Echangeons nos usagés. Pour estimation, Cherrier 2919, 1662 Ste-Catherine Est. 78—196-6

MEUBLES à sacrifice; set salon 5.00; tables d'extension, 3.00; bureaux, 5.00; buffet, 3.00; lave-mains, 1.00. Amherst Furniture, 1535 Ste-Catherine Est. 78—193-6

MOULIN à eau à vendre avec tordeur, en bon état, bon marché, 4924, St-Denis. HE. 2678. 78—

POELE combiné à vendre à bon marché. En bonne condition. William Toffoli, 594 Canning. 78—

RUG neuf 5 verges par 2½ verges, pas de couture. Vendra bon marché, 3778 Marcil. ELwood 0360. 78—197-3

SUPERBE chesterfield, lampe bridge, 45.00; salle dîner, chambre coucher, radio comme neuf. 166 Sherbrooke Ouest. 78—196-8

79 BICYCLES ET MOTOC.

A VENDRE, bicycles, garçon ou fille, 6 à 9 ans, de 6 à 8 p.m. FR. 3055. 79—

Le plus vaste assortiment de motocyclettes remises à neuf et garanties à partir de $65. Motocyclettes Indian B.S.A. — Wolfe 1932, à partir de $125. Les meilleurs prix, conditions et service. Arlington's. 1194 University. 79—182-m.v.

MOTOCYCLETTE Henderson, quatre cylindres, bon marché. 466 Craig Est. 79—

POUR vos réparations de bicycles et motocyclettes, voyez Alex. Berthiaume, 4398 De Lorimier. CHer. 7248. 79—196-6

80 BOIS ET CHARBON

A BAS PRIX. Welsh Scotch Américain; bois franc, scie 10.00, 12.00; 6 poches, 1.00; 18, 3.00. Joseph Charlebois, CHerrier 4421; FRontenac 3587. 80—190-N.O.

BOIS franc, érable, 7 sacs 1.00; charbon gallois, 14.00 la tonne. BE. 1935. 80—7,9,11

81 CHEVAUX ET VOITURES

A VENDRE cheval gris, 6 ans, sain 1300, pour pension 75.00, 2 juments 1200, 973 Plessis. 81—7,9,11

BON cheval, bon marché. S'ad. 5846 Cartier, après 5 hrs p.m. CAl. 0107. 81—

BON EXPRESS ainsi que attelage à vendre bon marché. 2251 Marie-Anne. Amherst 4750. 81—

CHEVAUX ou bestiaux gardés en pâturage pour l'été à prix raisonnable. FLeury 3908. 81—

82 COMMERCES A VENDRE

A BAS PRIX. Hôtel 27 chambres, d'un revenu clair d'environ 20,000 par année. Vendrais pour 12,000. Presse. CL. 0066. 82—

A BAS PRIX épicerie licenciée, très bonnes affaires, Faubourg Québec. Prix 4,000, DO. 2721. 82—

AVANTAGEUX, bonne épicerie, stock frais, bonnes affaires, loyer 25.00, bonnes conditions. Amherst 5394. 82—

A VENDRE restaurant, bonne clientèle établie depuis longtemps. Bon poste. 1667 Ste-Catherine Est. 82—

BEAU restaurant, bon chiffre d'affaires, sacrifiera, cause de fatigue, 4165, St-Hubert. CH. 0256. 82—

BEAU petit restaurant avec logement, bonne place d'affaires, près du Parc Lafontaine. 925 Duluth. 82—196-2

BON RESTAURANT, riches fixtures, loyer 20.00 chauffé, ménage fait; vraie chance. Départ pour campagne. 4655 Resther. 82—

BONNE épicerie, loyer 15.00 par mois, occasion. S'ad. au propriétaire, 5146 Rivard. 82—

BOUCHERIE à bonnes conditions, toutes fixtures fournies. S'ad. le tout, tél. CAlumet 3828, le soir. FRont. 2770. 82—

BOUTIQUE barbier, outillage complet, rue Cartier, entre Ontario et Sherbrooke, actuellement occupé. 2179 Cartier. 82—

BOUTIQUE cordonnier à vendre, contenant des outils, cause de surdité. 5105 Rivard. 82—

BOUTIQUE barbier à vendre 2 chaises, bon marché. 4775 St-Jacques. Téléphones: Lachine 2583. 82—

CUISINE complète à vendre ou à louer située dans club de nuit, licence, installation moderne, bénéficiera des privilèges. CHerrier 4578. 82—

EPICERIE licenciée à vendre, seule licenciée dans la place, accepterai 1ère hypothèque, 1835 Papineau. FR. 3226. 82—197-2

EPICERIE restaurant avec logement six appts, garage, bien situés. S'ad. 6800 Chambord. 82—

EPICERIE à vendre, 300.00 d'affaires par semaine, stock frais, conditions faciles 1212 Visitation. 82—

ETAL de boucher beau coin pour place d'affaires, vendra pour cause de maladie. 2400 Manufacture. 82—

HOTEL 30 milles de Montréal, 2 à vendre bon poste, prix modéré. CR. 7264. 82—

IMPRIMERIE, presse Colt 14 x 22, bargain, spl., bonne condition. 2414, Ste-Catherine Est. 82—

MAGASIN tailleur et valet service à vendre, bonne place, autre position. 447 Bélanger. 82—

MATERIEL imprimerie, presses, couteaux, cases, caractères, numéroteurs, faisant installation imprimerie privée, commerce, collège, 95.00 en montant. Fal. 3643. 82—

OCCASION rare pour barbier, ou deux associés ambitieux ayant le comptant, grand magasin de tabac avec beau salon de barbier, 3 chaises, site idéal de 14 ans en plein centre, ameublement et fixtures du salon et magasin $1,500, stock environ $700. Le tout en bloc pour une vente rapide et comptant, $1,800. Ecrire Casier 414, La Presse. 82—

RESTAURANT bien situé, logis, salaire garanti, 75.00 par semaine. Voir et faire offre. CAl. 7272. 82—

RESTAURANT à vendre, bien propre, bonne place d'affaires, cause fatigue, 4567 Bordeaux. 82—

RESTAURANT genre quick-lunch, 2 appts, affaires 150.00 par semaine. Venez voir une vraie place d'argent. 743 des Communes, près Black Bridge. BElair 5544. 82—

RESTAURANT, 3 appts meublés, loyer 18.00, affaires 100.00 par semaine, établi depuis 8 ans, cause départ. 1271 Marie-Anne est. 82—

RESTAURANT rue Bélanger, bon poste, 5400, Bargain. CR. 7264. 82—

RESTAURANT avec 6 appts, loyer 30.00 par mois à sacrifice, 3242 Rouville. Clair. 8505. 82—

STATION de gazoline, stand lavage et restaurant, le tout bâti sur 4 terrains 100 x 146. Commerce établi depuis 8 ans; cause maladie. 9179 St-Laurent. 82—7,9,10

UN BEAU magasin, fruits, légumes, vendra bon marché. Clair. 7139. 82—

UN BON magasin de tabac à vendre pour cause autre commerce. 4677 Notre-Dame Ouest. Westm 3283. 82—7,9

83 EFFETS BUR ET MAGASIN

ACHETEZ Dactylographes, loués, vendus, échangés. Bonnes conditions. General Typewriter Service Company, 35 Notre-Dame ouest. LAncaster 7595. 83—41-N.O.

BALANCES, tranchoirs, hachoirs électriques, glacières, comptoirs, frigorifiques, achetés vendus, échangés. Léonard & Proulx 201 St-Paul Est. HArbour 8643. 83—76-N.O.

CAISSES enregistreuses achetées, vendues, échangées, réparées. No 1, Notre-Dame est Tél. HArbour 6995. 83—11a N.O.

CAISSES enregistreuses "National" neuves, et d'occasion achetées, vendues et échangées, bas prix, conditions faciles. 661 rue Craig ouest. 83—168-m.j.s.

COFFRE-FORT 2 gros coffres-forts à vendre bon marché, téléphones BYwater 1134. 83—4, 7.

COMPTOIRS vitrés épicier ou boucher, balances, blocs, barres et crochets, réservoir à légumes, glacières etc., bon marché. 6764, ruelle St-Hubert. 83—

COUTEAU à patates frites, poêle à gazoline, 3 rondz, vaisselle, coutellerie, poêle électrique, toaster, couteau à pain et jambon squeezer pour oranges, etc. 4508 Des Erables. 83—

ENSEIGNE électrique pour barbier en parfait ordre, moitié prix. 825 Mont-Royal Est. Amherst 5394. 83—

NOUS achetons, réparons, vendons balances calculatrices, tranche-jambon, blocs, hacheurs électriques, caisses enregistreuses Laval Products Limited, 1091 Craig Est. 83—71-N.O.

UNDERWOOD, Remington, Royal, loués, réparés, vendus, échangés, portatives. Canada Typewriter Exchange, 22 St-Jacques. Ha. 6966. 83—6,7,8,10

84 FOURRURES

BESOIN argent, vendrai trois beaux fitchs pour 15.00; magnifiques mattres roche, bon marché. Wilbank 4313. 84—

ON DEMANDE à acheter Ford 1929 roadster, autres genres, occasion seulement. Adressez soir seulement après 6 hrs. 2301 Robert. 84—196-3

85 GRAMOPHONES

ORTHOPHONIC style gramophone, 3.00, parfait ordre, avec 100 sélections, 8621 rue Drolet. 85—196-6

86 INST. DE MUSIQUE

BEAU petit piano droit, parfait ordre, grand sacrifice, $40.00, faut vendre. 3734 Saint-Hubert. 86—187-N.O.

GUITARE Gibson, 90.00, banjo tenor Feate, 45.00, banjo mandoline, 20.00. Cherrier 9553. 86—

87 MACHINERIE

COURROIES, poulies et chaises, grand assortiment aux plus bas prix du Canada. Tarshis and Sons, 450 rue McGill. 87—N.O.

COURROIES, poulies chaises, arbres de couche, moteurs, pompes, compresseurs, presses, tours forets, meules. McCormick Machinery, 163 Murray. 87—73-m.j.N.O.

ETAUX de machinistes, mâchoires 3", base à pivot, 3.00; mâchoires 4", base à pivot, 4.95. Tarshis & Sons Ltd., 450 rue McGill. 87—140-m.j.s.

MOTEURS Diesel et semi-Diesel neufs et usagés, de 10 à 500 c.v. Convenables pour toutes fins. Casier 278, la Presse. PLat. 5780 87—187-12

TRACTEUR International, modèle 10-20, 1261 Van Horne, Atl. 3605. 87—

88 MATERIAUX DE CONS.

AUBAINE 25 colonnes pour galerie 6 pds, 7 pcs, 350 pieds planchers, galerie, tout pour 35.00. 4765 Adam. 88—

BAINS, éviers, bols de closet, radiateurs, tuyaux, raccords d'occasion à prix raisonnable. Crédit accordé sur votre vieux matériel en échange contre des appareils neufs. 12 Craig ouest. HA. 3966. 88—194-6

BRIQUES portes, châssis, solives, bois de charpente, fournaise à eau chaude, radiateurs, tuyaux charpentes d'acier, neufs et usagés. W. Lajeunesse et Cie, 1215 Papineau 88—176-30

SABLE de construction de 1ère qualité, prix spéciaux pour plusieurs tonnes, informations, tél. CH. 4202. 88—7.9

TOLE galvanisée seconde main, très bon ordre, 2.00 le carré livrée. 5606 Delorimier. CAlumet 2304. 88—196-3

89 MOTEURS ET YACHTS

BUFFALO-EVINRUDE-KERMATH PARR moteurs marins et industriels. Embarcations. Accessoires nautiques. Drolet 716 St-Jacques ouest. 89—103-m.j.s.

1 CANOT automobile de 18 pieds, 4 cycles, moteur continental de 30 c.v., 4 cylindres, en bon état, prix $200. Téléphoner à Crescent 4731 le soir, ou répondre à case 334 la Presse. 89—

COQUE ou canot automobile, spacieux, solide, trente pieds ou plus, demandé. Donnez prix et détails à case 295 la Presse. 89—

MOTEUR Diesel de 10 c.v., neuf, au complet avec marche arrière et accessoires. Bon marché à prompt acheteur. PL. 5780 89—187-12

ON DEMANDE Evinrude Sportwin usagée. Ecrire Casier 105 S.-Pie, Qué. 89—

90 OEUFS ET VOLAILLES

POULETTES Rock barrées 12 semaines, .75 chacune. Livraison immédiate. A. Groleau, 6765 Delaroche, Montréal. Calumet 4703. 90—

91 RADIOS

BEAU radio cabinet, 7 lampes, garanti, peu servi, grand sacrifice, $35.00.—3734 Saint-Hubert. 91—183-26

RADIO neuf combiné DeForest Crosley, garanti, modèle 1932, sacrifiera cause déménagement. 4275 St-Denis. 91—7,9,11

RADIO $39.00, nouveau modèle, terme faciles, aussi combiné, bon marché. 1346 Ste-Catherine Est. 91—192-26

VOTRE radio fait-il défaut? Appelez notre expert M. Bertrand; 9 ans d'expérience. DUpont 3647. 91—194-6

IMMEUBLES

94 A ECHANGER

A CONDITIONS faciles, 6 logements, revenu 1440.00 pour commerce ou propriété de campagne. Dupont 2860. 94—197-3

A ECHANGER pour terrains 12 logements rue Liverpool, revenu 2016. Comptant requis, bargain. Comptoir Bellerose. HArbour 1969. 94—

A ECHANGER pour flats, terre, jardinier avec roulant près Marché Bonsecours. AM. 4647. 94—

A ECHANGER pour épicerie licenciée ou commerce, 2 étages, 2 logis neufs. Blvd. St-Denis. DO. 2721. 94—

A ECHANGER pour cottage, 5 logements rue Christophe-Colomb, revenus $1152. Comptoir Bellerose. HA. 1969. 94—

A ECHANGER pour maison de campagne, 3 logements Avenue Outremont, revenus $2,712, comptant requis. Comptoir Bellerose. HArbour 1969. 94—

A ECHANGER pour épicerie, 3 logements avec terrain adjacent, rue Chambly, revenus $810, comptant requis. Comptoir Bellerose. HA. 1969. 94—

A ECHANGER pour terrains, 6 logements rue De Gaspé, revenu 1050., comptant requis. Comptoir Bellerose. HArbour 1969. 94—

AVEZ-VOUS échange, maison, terrain, commerce, terre, auto, etc., j'ai plusieurs maisons 2 ou 3 logements modernes à échanger. J.-E. Fleury, Cal. 4042. 94—196-4

AVEZ-VOUS commerce, épicerie, restaurant, maison de campagne, cottage, avec du comptant, à échanger pour des propriétés? Nous avons des marchés pour vous. Comptoir Bellerose, 1657 S.-Denis. Harb. 1969. 94—196-6

BOULEVARD St-Denis, coin de rue, terrain prêt à bâtir à échanger pour maison moderne. J. E. Fleury, Calumet 4042. 94—196-3

COMMERCE ou hôtel campagne demandé en échange 13 logements, Fullum, près Ste-Catherine, revenu 2400. J. E. Fleury, Calumet 4042. 94—196-6

ECHANGERA pour maison campagne, près Montréal: 2 propriétés à Outremont, bien louées. AMherst 2103. 94—7,9

ECHANGERA pour commerce lingerie, 4 logements, rue Casgrain, bon marché. Propriétaire, CAlumet 2608. 94—7,9

EPICERIE, restaurant demandé en échange 2 logements, neufs rue Poucher, revenu 660.00. J. E. Fleury. Calumet 4042. 94—196-3

HIBERNIA, 1 magasin, 3 logis, 7 appartements. Revenus 2,400, hypothèque 7,500. Echangera pour commerce ou terre. Monast. 3686 Park Ave. HArb. 7168. 94—197-3

HOTEL licencié près église, chiffre d'affaire annuelle 7,500, comptant 4,000. Echangera pour propriété. Petit, 1353 Mt-Royal Est. Am. 2103. 94—197-2

HOTEL licencié campagne, 40 milles de Montréal, construction brique, grande dépendance, chiffre d'affaires annuel 25,000. Echangera pour propriété. Comptant 1,500. Petit, 1353 Mont-Royal Est. AMherst 2103. 94—7,9

MAISON brique un étage, neuf, accepterait automobile et argent. 1276 Mt-Royal est. 94—197-2

MAISON demandée Boulevard St-Denis, en échange magasin chaussures, stock 5000, frais manufacture. Dubé, Calumet 4042. 94—196-4

TERRE St-Césaire, 120 arpents, beau bois, petite rivière, bonne bâtisse, hypothèque 3,000. Echangera pour restaurant ou propriété. Monast, 3686 Park Ave, HArb. 7168. 94—

TERRE demandée près Montréal avec roulant en échange, j'ai 5 logements, rue Drolet, boulevard St-Denis, rapportant 1320. J. E. Fleury. Calumet 4042. 94—196-3

TRES bonne épicerie licenciée et boucherie à échanger pour propriété. Côte St-Paul, Ville Emard. J. E. Fleury, CA. 4042. 94—197-3

95 A VENDRE OU ECHANGER

BOUL ST-JOSEPH Est 1133, 5 logements, bas logement 10 appts, centre pour professionnel, prendra vieille construction, terrain. Dollard 2760. 95—

DELAROCHE, près Mt-Royal. Propriété neuve, gros revenu, considérera échange. Faites une offre. CHerrier 7153. 95—197-3

MAGNIFIQUE cottage 21 pièces, Chemin Ste-Catherine, prendra propriété environ 40,000.00 en échange. AM. 6218. 95—

97 ARGENT DEMANDE

CAPITAL américain et canadien demandé pour industrie canadienne importante. Ecrire Casier 465 La Presse. 97—196-5

DEMANDE 3,500-4,000, particulière, deuxième hypothèque. Intérêt 7%, boni 10%, deux à trois ans, remboursements périodiques si préférés, après 30000, dus 1936, revenus 13620., coût 125000. Coin Ste-Catherine O. HA. 1177. 97—197-2

DESIRE emprunter montant de $2,000 à $10,000, première hypothèque, paiera 7%. Choix de votre notaire. S'ad. Geo. Tanguay, Assurances, 4340, Papineau. AM. 2525. 97—4,7,9

DIX actions de la Banque Provinciale, pour régler succession. CAlumet 9364. 97—

EMPRUNTERONS 2500 1ère hypothèque 7% sur 3 maisons bien louées. Evaluation 6400. Propriétaire: AMherst 2103. 97—

ON DEMANDE emprunter sur première hypothèque 2,000.00 sur bonne propriété, 10521 Berri, Ahuntsic. 97—

ON DEMANDE à emprunter argent sur construction. S'ad. Cal. 0388. 97—

2000.00 première hypothèque, propriété carré S.-Louis, revenu 1,800.00. Boîte 419 la Presse. 97—197-3

5000 à 7%, 1ère hypothèque, duplex neuf. Outrement, finition bois franc, tuile, grange, belle location, valeur $14,000.00. Soir, Plateau 2620. 97—

98 ARGENT A PRETER

ACHETE balances prix de vente, prêts en deuxième, troisième hypothèque. Couture, 256 St-Jacques ouest. 98—115-N.O.

AGENCE CONFIDENTIELLE, 760 Saint-Gabriel, bureau 10, règle tous troubles particuliers, marchands, Loi Lacombe. Empêchons saisies. Collections. 98—6,7,9

A JETTE & CIE, 81 Notre-Dame O. Lancaster 5246, courtiers en immeubles, experts en propriété. Etablie 1885. Prêts sur hypothèques; achetons créances hypothécaires 98—91-N.O.

A PRETER $50.00 à $5,000

PRETS de $50.00 à $5,000 aux salariés, hommes de profession, hommes et femmes d'affaires. Aussi pour payer les taxes, pamphlets envoyés sur demande. Remboursables au mois. Industrial Loan and Finance Corp., 902 Ste-Catherine Est, vis-à-vis Dupuis Frères, chambre 401, Drummond Bldg. Succursales: 4060 rue Wellington, Verdun; 4 Rachel Est. 98—7, 9, 11F

ARGENT sur hypothèque. Balances de vente. Notaire Thomas Ducharme, 266 Saint-Jacques Ouest. Harb 6879. 98—300-m.j.s

ARGENT prêté immédiatement sur diamants, montres, bijoux, fourrures. Harry Bloomstone (enregistré), autorisé spécialement par gouvernement. 267 Craig ouest, près Bleury. Lanc. 7719. 98—127-N.O.

ARGENT à prêter, 6½, 7% première hypothèque, Montréal. Lispé, notaire, 5 Saint-Jacques Est. Marq. 3219. 98—22-N.O.

ARGENT à prêter sur hypothèque. Notaire Bohémier, 59 St-Jacques Ouest. HArbour 4020. 98—101-N.O.

BELANGER & BELANGER, notaires, 10 St-Jacques Est. Harbour 7137. Prêts hypothécaires. Règlements de successions. 98—48-N.O.

MONTANTS de mille à dix mille piastres à prêter sur première et deuxième hypothèque. Georges Tanguay, assurance, 4340 Papineau. Amherst 2525. 98—299-N.O.

PRETS personnels aux personnes à salaires. Prendra meubles en garanti. Strictement confidentiel, taux d'intérêt bas. Public Finance Corporation Ltd., chambre 727 University Tower Bldg, 660 Ste-Catherine ouest. 98—193-m.j.s

PRETS pour payer taxes municipales, taux raisonnables, remboursement en dix versements. Com. Loan Co., 3485 Ave du Parc. 98—188-l.m.v

SI VOUS avez des dettes, venez nous voir; nous les réglerons pour vous. Ajustements Bertrand, 20 St-Jacques ouest. 98—

2,000, 5,000, 10,000. Achat créances hypothèques. Mariel & Côté, 152 Notre-Dame Est. Hoth. 2425. 98—217-m.j.s.

102 COTTAGES A VENDRE

BEAU petit cottage en brique, Blvd Gouin, bord de l'eau, terrain 140 x 100. Vendre bon marché. Informations: soir, (téléphone) FRontenac 1819. 102—

104 MAISONS A VENDRE

AI PROPRIETE, garage, boutique, outillage, valeur 8,000. Sacrifiera 2,500. Petit comptant, balance comme loyer. CAl. 7272. 104—

A VENDRE garage 2 étages. Béton armé. 2407 Mont-Royal Est. FR. 3624. Chance exceptionnelle. 104—7,9

AVEZ-VOUS terrain, commerce, automobiles avec du comptant? Si oui, nous avons des propriétés à vous offrir. Comptoir Bellerose. 1657 St-Denis. HArbour 1969. 104—196-6

BARGAIN boulevard St-Joseph, 3 appts, 6 chambres, extra moderne, 2 garages, sacrifiera, acceptera échange, renseignement Falkirk 2936. 104—

BOULEVARD Monkland, 2 logis, modernes, garages pour 2 autos. Occasion, At. 0731. 104—7,9

CHATEAUBRIAND 8480, 2 logements modernes, comptant 1000.00; Rosemont, 5570 quatrième avenue, 3 logements modernes, comptant 1000.00. CHerrier 1213. 104—197-2

DELORIMIER, près Mont-Royal, magnifique cinq logements modernes semi détachés, 33 pieds de façade, finition de chêne, vendra à grand sacrifice à prompt acheteur, cause départ. Amherst 7925. 104—

DROLET, propriété neuve, très moderne, 30 pieds façade, 3 logements, 7 et 4 chambres, garage, sacrifiera à prompt acheteur. Falkirk 2936. 104—

GARAGE à vendre ou à échanger pour petite propriété, accepterait propositions d'agent, d'immeubles, AM. 2323, soir DU. 4138. 104—195-3

HENRI-JULIEN, près Beaubien, façade de 50 pieds, 2 étages, bon ordre $3,900. CR. 7264.

MAISON 6 appts, avec terrain de 90 x 60, l'angar, pentailler, seulement à 10 minutes du 5 trains, pays de Montréal. Prix $11,500, conditions $150.00 comptant, la balance $10.00 par mois. Pour visiter, écrire au Casier 313 La Presse. 104—189-10

MAISON neuve, 2 logements, 2 étages, 25 x 40, 1 garage, 13ième Ave Rosemont près Masson. Je prendrais auto comme comptant. Ch. 1930. 104—197-5

MAISON 2 étages avec restaurant, bien installé, place extra, transfert char, cause trop malade aussi 3 terrains clairs, considérera échange avec argent. Cal. 0957. 104—

MONTREAL Nord, cottage 7 appts, garage, grand terrain, 200 comptant, balance comme loyer. Dollard 2760. 104—

MONTREAL-NORD, 11847 Drapeau, moderne, électricité, bain, planchers durs, garage termes faciles. ATl. 7579. 104—4,7,9

PLUSIEURS propriétés à Montréal, échangera pour terrains vacants, terre ou commerces. S'adresser Dubois et Guénette, 428 Belanger. DOllard 2870. 94—7,9

ROUTHIER, au coin, 29 pieds, construction en étage, brique, moderne, conditions faciles. S'adresser à Falkirk 1837. 104—

ST-GERARD, propriété neuve, 2 logements, très moderne, garage chauffé, canaux, trottoirs, rue tous payés. Vendra 7,300. CHescent 9209. 104—7,9,10

ST-LAURENT, 1566, ameublement, 26 appts, bonne pour maison pension ou club. Offre raisonnable sera considérée. 104—197-2

105 MAISONS CAMP. DEM.

MAISON, pas plus 15 milles Montréal, bord de l'eau, achetera ou louera. MArquette 5551. 105—

106 PROPRIETES CAMP. A VEN

A VALLEYFIELD, maison 10 appts, grand terrain, bord du lac, prix 1700.00. Amh. 2220. 106—197-2

MAISON campagne meublée, près Montréal, tout le confort possible. M. Morin. Cal. 2859. 106—

PONT VIAU, maison 1½ étage, avec garage, hangar, grand terrain, bord eau, bon marché pour comptant. Accepterait échange en ville ou campagne. S'ad. No 13 chemin du Bord de l'eau. 106—7,9

107 OCCASIONS D'AFFAIRES

INCOMPARABLE OCCASION D'AFFAIRES. Pyroil Co., manufacturiers d'un nouveau lubrifiant qui étonne le monde, offre un contrat de fabrique au rez-de-chaussée assurant commerce permanent, profitable et profits illimités. Produit annoncé dans le Est. Ev. Post. Demande introductrice. Avantages sensationnels garantis par Pyroil Co. Un marchand du Wisconcin a fait 8,300 milles sans changement ni addition d'huile. Camion de 4 tonnes chargé à pleine capacité fait 30 milles sans huile. Moteur d'aéroplane fonctionne 23 minutes sans huile. Un homme de l'Illinois a fait 318.7 milles avec un Chevrolet, un Essex parcourt 206 milles, un autre 166 milles sans huile. Employé dans la plus longue randonnée aérienne transatlantique. A permis d'éclipser 8 records de vitesse pour camions-automobiles. De fameux avisteurs garantissent économies incroyables sur l'essence, l'huile et les réparations et plus grande sécurité dans les envolées. Double la durée de l'huile pour les grandes industries américaines. Pyroil ajouté à l'essence et l'huile ordinaires rend ces choses possibles. Pyroil agit quand l'huile a cessé d'agir: accomplit ce que ne fait pas l'huile. Si cette proposition vous intéresse et désirez des détails microboiants sur la plus grande opportunité du jour, télégraphiez ou écrivez — mais hâtez-vous. PYROIL Co., 1129, Main, LaCrosse, Wis. 107—7, 11

PRIVILEGES et concessions à louer dans un grand parc d'amusements. Ecrire Casier 913 La Presse. 107—197-2

109 TERRAINS DEMANDES

AI BESOIN de 2 ou 3 terrains dans Rosemont, échangerait pour propriété neuve rue Orléans, Maisonneuve. FRont. 5708. 109—196-2

110 TERRAINS A VENDRE

BORDS de l'eau boisés à Ste-Geneviève, à 6 cents le pied; aussi lopins de terrain de ½ arpent et plus, à 3 cents le pied. HArbour 1614. 110—197-6

PLAGE LAVAL, 6 beaux terrains près du club, rue Olive, $$$, pour du comptant. S'ad. G. Leclair, 2277 Rouville. 110—

Annoncez dans la "Presse"

111 TERRES DEMANDEES

A ECHANGER pour terre avec roulant dans Ontario, 6 logis rue Aird, rapportant 1,200. A. Castonguay, 6160, Darocher, Montréal. 111—

112 TERRES A VENDRE

DEUX belles terres avec gros roulant, bien bâties, sur grand chemin Montréal-Saint-Jean, le tout $12,000. J.-L. Duranleau, S.-Lin, Co. St-Jean, Qué. 112—7,9,11

TERRE 90 arpts, maison, hangar, $350. comptant, balance comme loyer, sans intérêt, subaine. DO. 3050. 112—

WATERLOO, 200 acres, 2000 érables, 150 nommiers, 20 vaches, gros roulant. Accepterai échange. Dr Cartier, 10 St-Jacques ouest, Montréal. 112—

PROFESSION

AVOCATS

BEAUREGARD, ELZEAR, C.R., avocat, édifice "La Sauvegarde", 152 Notre-Dame Est, chambre 35. HArbour 1293. 114—188-m.j.s

MEDECINS

A. J. COTE, M. D. — Syphilis, maladies vénériennes, traitement rapide. Calumet 5930. 6967 Chris.-Colomb. 114—258-N.O.

CHOQUETTE — Spécialité: Chancres, gonorrhée, syphilis. Prix modéré, soulagement rapide. Rue des Erables, coin Ontario. Amherst 3950. 114—127-N.O.

CLINIQUE privée, Dr Hébert, hôpitaux Paris, maladies vénériennes, urinaires, rhumatisme, hémorroides. 3405 S.-Denis, coin Sherbrooke. Harb. 6309. 114—157-N.O.

Dr BOULANGER, hôpitaux de Paris, New York. Spécialités: Alcoolisme, drogues. Medico-Dental Building. 1396 Ste-Catherine Ouest. Plateau 3776. 114—N.O.

Dr DUMONT HARRY, Maladies femmes maternité, maladies vénériennes, 2020 St-Denis, coin Ontario. Hôpital privé. 114—36-N.O

Dr FOURNELLE, Syphilis, maladies vénériennes, électricité médicale. Rayons X. 2057 rue St-Denis. BElair 4402. 114—N.O

Dr LAMONTAGNE. Maladies vénériennes, tous voies urinaires, affections du sang. 1444 St-Denis, près Ste-Catherine. 114—115-N.O

Dr LERICHE, hôpitaux Londres, Paris, écrèma, peau, circoncision sans douleur, maladies vénériennes: toutes maladies secrètes, hommes, femmes, jeunes filles. Maternité. Patients traités par correspondance également. 1613 S.-Denis, devant théâtre. HArbour 04110. 114—166-N.O.

Dr VILLENEUVE, Spécialité, syphilis, chancres, gonorrhée, maladies vénériennes. Analyse du sang. Consultations, midi à neuf heures. 1107 St-Denis. HArbour 8477. 114—297-N.O.

JESSIER, R. Clinique Officier Médical. Spécialiste durant la guerre. Peau, Syphilis, gonorrhée. 4252 St-Denis. BElair 5331. 114—175-N.O

INVENTIONS

Protégées en tous pays

Demandez le manuel traitant des Brevets, marques de commerce, etc.

MARION & MARION

Fondée en 1892

1260 rue Université, Montréal

156m.j.s.r.FP

Specialiste

des maladies de l'homme et de la femme. Maladies Sexuelles, Urinaires, Vénériennes. Affections du sang et de la peau.

Clinique Privée du

Docteur J. M. E. PREVOST

3440, rue Hutchison - - - MA. 6611

30-n.FP

Re:— CANADIAN PROVISION CO.,
Marché Bonsecours,
Montréal.

AVIS DE VENTE
SOUS L'ACTE DES FAILLITES

Sera vendu par encan public sur les lieux, jeudi le 9 juin prochain à 2 heures P.M. (heure avancée) l'actif suivant: en bloc comme une seule exploitation, avec les droits dans le bail, ou en détail.

Meubles de bureau consistant en bureaux, chaises machine à écrire, machine à additionner, coffre-fort, cabinet à enfiures. Caisse régistre et fixtures consistant en balances, wagon à bras, boîtes à livraison, voitures à roues (wheel trucks) etc., le tout se montant d'après l'inventaire à $3,484.50 y compris: Deux camions à livraison de 1¼ tonne (Marque Ruggles). Conditions de vente: Argent comptant. L'actif peut être examiné en tout temps. Pour plus amples informations s'adresser au soussigné.

PAUL L. TURGEON, syndic,
445 St-François-Xavier,
Montréal.

FRASER FRERES,
Encanteurs. 195-3

Province de Québec, District de Montréal, Cour de Circuit, No 6517. Adélard Joly, demandeur vs Henri Quindon, déf. Le 16e jour de juin 1932, à 11 heures de l'avant-midi, au domicile du défendeur au No 40 avenue de l'Eglise ou la Ville de St-Laurent, dit district, seront vendus par autorité de justice les biens et effets du dit défendeur saisis en cette cause, consistant en meubles de ménage. Conditions: argent comptant. J.-E. Desmarais, H.C.S. Montréal, 6 juin 1932.

Province de Québec, District de Montréal, Cour Supérieure, No D-75054. Omer Lecompte, demandeur, vs Ernest N. Bonneau et al, défendeurs. Le 16ème jour de juin 1932, à 2 heures de l'après-midi, à la place d'affaires du défendeur J. A. Blanchard, au No 25 rue Notre-Dame ouest, en la cité de Montréal, seront vendus par autorité de justice les biens et effets du dit défendeur saisis en cette cause, consistant en claviographe et bureaux, etc. Conditions: argent comptant. E. Desmarais, H.C.S. Montréal, 7 juin 1932.

Province de Québec, District de Montréal, Cour Supérieure, No 75824, Omer Lecompte, demandeur vs Ernest-N. Bonneau & al, défendeurs, J.-A. Blanchard, opposant. Le 16ème jour de juin, 1932, à 10 heures de l'avant-midi à la place d'affaires du défendeur J.-A. Blanchard, au No 25, rue Notre-Dame Ouest, en la cité de Montréal, seront vendus par autorité de Justice les biens et effets du dit défendeur saisis en cette cause, consistant en claviographe et bureaux, etc. Conditions: Argent comptant. J.-E. Desmarais, H.C.S. Montréal, 7 juin 1932.

AUX ANNONCEURS

L'insertion des petites annonces sera garantie seulement si elles sont reçues avant 6 heures p.m., la veille de leur publication.

¶ Les avis de décès seulement sont reçus cependant jusqu'à 11 heures a.m., le jour même de leur publication; excepté pour insertion le samedi, alors qu'ils sont reçus jusqu'à 11 heures p.m., vendredi.

¶ La Presse a 314 succursales dans Montréal et la banlieue, où les annonces classées sont reçues au même taux qu'au bureau-chef. Pour adresse de la succursale la plus près de chez vous, veuillez appeler le Département des Annonces Classées: HArbour 1275. 306-n

Visibles demain de 9 a.m. à 4 p.m.

A 6920

WALL ST. EST INDÉCIS — MONTRÉAL INACTIF ET FERME

Nouvelles brèves

East Kootenay Power Company, Limited, rapporte des profits nets de $304,535 pour l'année fiscale close le 31 mars, contre $353,242 l'an passé.

* * *

L'extension du boni sur le blé du 15 juin au 30 juin est assurée, déclare le ministre du commerce, l'hon. H.-H. Stevens.

* * *

Wall Street débute plus ferme, mais fléchit modérément par la suite avec une tendance à se redresser très légèrement plus tard.

* * *

Les changements sont entièrement fractionnaires à la Bourse locale et l'activité de la liste est modérée, 2,932 actions à midi. La tendance est toutefois ferme.

Les revenus de nos chemins de fer ont diminué d'un quart

Les deux chemins de fer canadiens ont pratiquement mis 5 mois cette année à faire le même montant de revenus que durant les 4 premiers de 1930. Le total des 5 premiers mois de 1932 fut de $47,548,000 pour le C.N.R., et de $57,750,000 pour le C.N.R., contre $47,282,000 et $57,434,000 respectivement durant les 4 premiers mois de 1930.

Pendant le mois de mai, le Canadien Pacifique a eu des revenus bruts de $9,517,000 et le Canadien National de $11,686,354, soit une diminution respective de $2,789,000 et $3,918,273 ou une réduction globale de $6,707,273 par rapport à mai 1931.

Pendant les 5 premiers mois de l'année, le Canadien Pacifique a accusé des revenus bruts de $47,298,000 et le Canadien National de $57,750,000. On établit le total des revenus bruts à $105,298,000, ce qui témoigne d'une diminution globale de $27,328,000, dont $15,288,000 pour le Canadien National et $12,328,000 pour le Canadien Pacifique.

	1932	1931
C. N. R.		
Janvier	$10 948,229	$13,796,875
Février	11,004,296	13,414,683
Mars	12,248,225	15,023,915
Avril	11,688,316	18,064,627
Mai	11,685,354	15,604,627
C. P. R.		
Janvier	$ 8,993,950	$11,632,095
Février	9,045,278	10,811,448
Mars	10,272,767	12,312,663
Avril	9,511,108	12,254,000
Mai	9,517,000	12,306,000

Production plus élevée de Siscoe Gold Mines

(Spécial à la PRESSE)

Toronto, 7. — Siscoe Gold Mines, Limited, rapporte que la production du mois de mai fut évaluée à $77,861. Le tonnage des moulins se totalisa à 5,519 tonnes. La production de mai excéda celle du mois précédent, qui ce chiffra par $77,018.

Banque du Japon

Tokyo, 7. — La Banque du Japon annonça aujourd'hui la réduction de son taux d'escompte officiel de 5.85 à 5.11 p.c.

Banque de France

Paris, 7. — Les rentes 3 p.c. cotaient 77.40 francs; l'emprunt 5 p.c. 99.90 francs; le change sur Londres, 93.23 francs; le dollar, 25.32⅝ francs.

L'argent Economisé vous constitue un FONDS DE RETRAITE

Investors Syndicate: Veuillez m'envoyer la brochure "Multiplying Money" contenant sept plans d'accumuler de l'argent.

Nom .....

Adresse .....

INVESTORS SYNDICATE

804 Imm. Banque de la Nouvelle-Ecosse

806 Imm. Banque de la Nouvelle-

MONTREAL, P.Q.

Bureaux dans 51 villes

N. Y. DEVIENT QUELQUE PEU PLUS FAIBLE

New York, 7.—La tendance du marché fut décidément ferme à Wall Street, aujourd'hui, et plusieurs titres grimpèrent de ¼ à ½ point, notamment, American Water Works, American Telephone, Allied Chemical, Texas Corp., Corn Products, Consolidated Gas, Public Service of N. J., American Can, General Foods, Sears Roebuck, National Biscuit et DuPont. United States Steel débuta ¼ plus haut à 28¾.

L'application du bill de l'impôt d'un milliard de dollars et l'assurance d'un prochain vote pour d'autres mesures de secours furent des plus encourageants et une preuve que le Congrès avançait à grands pas, au contentement des milieux financiers.

Le rapport hebdomadaire des banques membres de la Réserve Fédérale montre une augmentation de $46,000,000 dans l'item "autres prêts", mais une contraction de $3,000,000 dans les prêts gagés. On rapporte aussi que les banques vendirent pour $52,000,000 de valeurs du gouvernement, se préparant tout vraisemblablement pour le prochain financement du Trésor; elles augmentèrent toutefois leurs autres placements de $31,000,000. De ce gain, le district de St. Louis absorba $20,000,000 et celui de New-York, $8,000,000. Les réserves de la Réserve Fédérale baissèrent de $95,000,000, tandis que les emprunts s'élevèrent de $19,000,000.

Il a été annoncé que le fameux pool qui doit supporter le marché des obligations n'entreprendra pas une campagne très active, du fait qu'on ne veut pas voir les prix monter trop rapidement. Quelques offres ont déjà été faites, mais les achats à date ont été limités.

Le groupe des utilités fut en tête du mouvement; Peoples Gas grimpa de 1⅜ à 58⅜; National Power and Light, de ⅛ à 9¼; Public Service of New Jersey, de 1½ à 35½; Electric Power & Light, de ⅛ à 5; United Gas Improvement de ½ à 13¾.

Le compartiment des pétroles fut ferme et on vit une bonne demande pour Standard of California et Standard of New Jersey. Les titres des cuprifères montrèrent également de légers gains et les ferroviaires se maintinrent autour des niveaux de la fermeture précédente.

L'activité de la liste ne fut pas très grande, et on remarqua un certain affaiblissement des cours autour de midi. On vit même quelques reculs très modérés, par suite tout probablement des prises de profits.

Bourse de New York

(Par Jenks, Gwynne & Co.)

	Ouv.	Midi
Allied Chemical	52	51½
American Can	39¼	38½
Am. Foreign Power	2⅝	2⅞
Am. Power & L.	5⅛	5¼
Am. Smelting	3⅝	3½
Am. Tel. & Tel.	88	86¼
Am. Tobacco "B"	51⅞	51⅝
Anaconda	4½	4⅜
Atchison	30⅝	28½
Auburn Motors	36	34¾
Beth. Steel	10	10
Bordens	24⅜	24
Canada Dry	8	8
Can. Pacific	9¼	9
Ches. & Ohio	14	13⅝
Chrysler	6⅞	6½
Coca Cola	91	91⅝
Com. & South	2⅜	2⅜
Cons. Gas	38½	38½
DuPont	28⅜	27¾
El. Power & L.	5	4⅝
Gen. Motors	9⅝	9⅝
Gillette	13	13½
Gilsden	3⅝	3¾
Int. Tel. & Tel.	4	4
Johns Manville	12	12
Missouri Pacific	2¼	2⅛
Mont. Ward	5⅜	5⅜
Nat. Biscuits	31¼	30¾
N. Y. Central	12½	11¾
North Am.	19¼	18⅝
North Pac.	9⅛	8½
Radio	4	4
Sears Roebuck	15⅞	15¼
South. Pac.	10⅛	9⅝
Stand. Brands	10¾	10⅝
Union Pacific	38½	38¼
U. S. Steel	28⅝	28½
Vanadium	7	6¾
Westinghouse	21½	21½
Woolworth	27½	26½

Insull a démissionné

Chicago, 7. — Samuel Insull, le magnat aux cheveux blancs, a prétexté cause de santé pour démissionner hier comme président et directeur de Commonwealth Edison Co. People's Gas, Light & Coke Co., Public Service Co. of Northern Illinois et leurs filiales. On compte qu'il abandonnera sous peu ses fonctions comme l'un des trois syndics de Middle West Utilities Co., gigantesque compagnie de contrôle du groupe Insull tombée sous séquestre il y a six semaines. Le sort de son empire financier lui a brisé le coeur, et ses entreprises tombent maintenant sous la direction de James Simpson, qui démissionnera comme président de Marshall Field & Co. pour s'y consacrer tout entier.

Dividendes déclarés

Ottawa Light Heat and Power Co., Limited, 1½ p.c. par action ordinaire, payable le 30 juin aux actionnaires inscrits le 15 juin, et 1¾ p.c. par action de priorité, payable le 1er juillet aux actionnaires inscrits le 15 juin; les deux pour le trimestre se terminant le 30 juin.

International Nickel Co of Canada, 1¾ p.c. sur les actions de priorité, payable le 1er août aux actionnaires inscrits le 2 juillet.

Albert Dumas

Photographe

en plus des

Photographies Artistiques

faites à son

NOUVEAU STUDIO ALBERT DUMAS

fait une spécialité de PHOTOS COMMERCIALES : EDIFICES, MAISONS DE COMMERCE, INDUSTRIES, RESIDENCES, etc.

EXTERIEURS ET INTERIEURS

306 STE-CATHERINE EST, près St-Denis

Tél. Studio: LAncaster 5478. Tél. Résidence: ATlantic 3695.

CHANGEMENTS RESTREINTS A MONTREAL

Les changements sont entièrement fractionnaires à la Bourse locale et l'activité est très modérée; le virement total à midi ne s'élevait seulement qu'à 2,932 actions.

Bell Telephone recula de ½ à 80; Montreal Power ne bougea pas à 26 les obligations ne montrèrent pas de changement également à 36½; Shawinigan se raffermit de ⅛ à 9½; Southern Canada Power s'éleva de ½ à 13½.

International Nickel demeura ferme à 5¼. Canadien Pacifique fléchit de ½ à 10½. Canadian Car ordinaire ne montre aucun changement à 3, et les titres de priorité régirent de ⅝ à 11½. Dominion Bridge demeura stable à 9½, ainsi que McColl Frontenac à 8; National Breweries s'éleva toutefois de ⅛ à 12⅞.

Cour fournis par la maison L.-G. Beaubien et Cie. 34 Notre-Dame ouest.

VENTES DE 10 HRS A MIDI

Abitibi — 5 à 1, 10 à 1.
Atlantic Sugar — 25 à 29½, 30 à 29.
Bell Telephone — 1 à 80½, 20 à 80, 10 à 80, 25 à 80, 8 à 80, 3 à 80, 9 à 80, 6 à 80, 8 à 80.
B. C. Power "A" — 10 à 16.
Brazilian — 1 à 9⅛; 10 à 9⅝; 175 à 9⅝; 10 à 9½; 25 à 9⅝; 1 à 9½; 3 à 9½; 5 à 9½; 7 à 9½; 2 à 9½; 1 à 9¼; 4 à 9⅛; 25 à 9⅛; 2 à 9⅝; 3 à 9⅝; 80 à 9¾; 175 à 9⅝; 25 à 9⅝; 20 à 9⅝; 5 à 9⅝; 1 à 9¼; 10 à 9½; 25 à 9½; 2 à 9½; 2 à 9¼; 25 à 9¼; 10 à 9½; 15 à 9½; 2 à 9½; 9 à 9½; 1 à 9½; 1 à 9¼; 1 à 9¼; 5 à 9; 6 à 9½; 2 à 9½; 10 à 9⅝; 1 à 9½; 3 à 9½; 2 à 9½; 4 à 9½; 5 à 9⅝; 5 à 9½; 1 à 9⅝; 1 à 9½; 2 à 9½; 10 à 9⅝; 25 à 9⅝; 1 à 9½; 2 à 9½; 26 à 9½; 2 à 9½; 10 à 9⅝; 3 à 9½; 1 à 9½; 10 à 9¼; 4 à 9¼.
Can. Bronze — 10 à 9.
Can. Car — 15 à 3; 5 à 3; 5 à 3; 20 à 3.
Can Car pfd — 25 à 11½; 25 à 11½; 75 à 11½; 25 à 11½.
Can. Cement — 10 à 3.
Can. Cement pfd — 10 à 23; 10 à 23; 30 à 23; 5 à 23.
Can. Gypsum — 10 à 2¼.
Can. Hydro Electric — 10 à 31; 10 à 31; 5 à 31; 15 à 32; 10 à 32; 5 à 32.
Can. Pacific — 30 à 10⅞; 1 à 11; 15 à 10⅞; 5 à 10⅞; 40 à 10¾; 5 à 10¾; 10 à 10¾; 10 à 10¾; 10 à 10½; 10 à 10½; 10 à 10½; 25 à 10½; 5 à 10½.
Cockshutt Plow — 10 à 3¾; 25 à 4.
Cons. Smelting — 5 à 28; 25 à 28; 10 à 28½; 15 à 28; 3 à 28; 10 à 28; 10 à 28.
Dom. Bridge — 20 à 9½; 20 à 9½; 20 à 9½; 20 à 9½.
Gurd — 5 à 10.
Hollinger — 5 à 4.50; 55 à 4.45; 20 à 4.40.
Howard Smith — 10 à 2½; 5 à 2½.
Int. Nickel — 25 à 5¼; 15 à 5¼; 10 à 5¼; 5 à 5¼; 5 à 5¼.
Lake of the Woods — 20 à 4.
Massey Harris — 25 à 2½; 25 à 2½.
McColl Frontenac — 40 à 8¼; 10 à 8¼; 1 à 8; 15 à 8; 10 à 8; 10 à 8; 15 à 8; 20 à 8; 5 à 8; 10 à 8; 75 à 8.
Mont. Power — 25 à 26¼; 25 à 26¼; 1 à 26; 5 à 26¼; 10 à 26¼; 10 à 26¼; 10 à 26¼; 5 à 26; 10 à 26; 15 à 26; 10 à 26; 5 à 26; 2 à 26; 1 à 26; 8 à 26.
Nat. Breweries — 10 à 12⅜; 10 à 12⅝; 25 à 12⅞; 40 à 12⅞; 5 à 12⅞; 35 à 12⅞; 5 à 12⅞; 20 à 12¾; 40 à 12¾; 15 à 12¾; 10 à 12⅞; 5 à 12⅞; 5 à 12⅞.
Nat. Steel Car — 15 à 7½.
Power Corp. — 5 à 6½; 5 à 6½.
Shawinigan — 5 à 9¾; 10 à 9¾; 20 à 9¾; 1 à 9½; 1 à 9½; 25 à 9½; 5 à 9½; 15 à 9½.
Southern Can. Pow. — 10 à 13½.
Steel of Canada — 15 à 11⅞; 10 à 11¾.

BANQUES:

Montréal — 2 à 152, 1 à 152; 6 à 152; 25 à 152.

OBLIGATIONS:

Mont. Tramways "A" — 200 à 71½; 100 à 71¾.
Mont. Power 3½ — 25 à 76¼.

VENTES DE MIDI A MIDI ET DEMI

Brazilian — 2 à 9½; 2 à 9⅝; 2 à 9½.
Can. Pacific — 1 à 10⅝.
Cockshutt Plow — 10 à 3¾.
Lake of Woods — 100 à 4.
Lindsay pfd — 20 à 42; 30 à 42; 5 à 42.
Mont. Power — 5 à 25¾; 5 à 25¾; 5 à 25¾.
Nat. Breweries — 25 à 12⅞; 25 à 12⅞.
Power Corp. — 2 à 6½.
Sherwin Williams — 20 à 7; 5 à 7.
Shawinigan — 35 à 9½.

Gros arrivages aux marchés locaux du beurre et du fromage

Le prix du beurre est un peu plus faible, tandis que celui du fromage est plus ferme et celui des oeufs et des pommes de terre inchangés au marché des produits courants à Montréal.

Le marché du beurre est généralement de 16½ c. la livre pour le no 1. Les réceptions se sont élevées, se totalisant à 2,584 boîtes, comparativement à 189 boîtes le même jour la semaine dernière et 2,846 boîtes la journée correspondante l'an dernier. Le beurre de l'Ouest fut la cause, selon toute apparence, de la hausse des prix sur le marché.

Au marché des oeufs, la cote demeure stable à 17½ c. pour les extras, 14½ c. pour les premiers et 12½c. à 13 c. pour les seconds, comprenant les classes d'Ontario et des prairies. Les locaux inchangés rapportent ordinairement 16 c. pour les extras, 13c. pour les premiers et 11 c. pour les seconds. Les arrivages se totalisèrent à 2,623 caisses, en comparaison de 1,997 caisses la semaine dernière et 3,007 caisses l'an dernier à pareille date. Au détail, les prix sont inchangés à:

	La douzaine cartons—libres	
Spéciaux	23-24c	21-22c
Frais extras	22-23c	20-21c
Frais premiers	19-20c	17-18c
Frais seconds	17-18c	15-16c

Le rapport du jour du marché des pommes de terre, du gros au détail, se lit comme suit: wagons sur rails, y compris les fractions de lots, 25; les approvisionnements sont considérables, la demande est modérée et le marché, stable. Les montagnes vertes du Nouveau-Brunswick et de Québec, le sac de 80 livres, cotent 45 à 50 c., tandis que les blanches locales no 1, les 80 livres, rapportent 30 à 40 c. Les arrivages de tubercules importées des Bermudes se limitent à 1 wagon; les approvisionnements sont abondants; la demande, modérée et le marché, stable. Au baril les pommes de terre de la Caroline du Sud rapportent pour les no 2 $5, tandis qu'à la caisse, celles des Bermudes, no 1 $2.50; No 2, $2 et au baril, no 1, $6.

Au marché des volailles, les prix sont généralement stables, et pour les volailles préparées, au détail, les prix des "A" et des "B" se lisent comme suit:

Volailles à bouillir	18-22c	16-20c
Poulets à rôtir	20-26c	18-24c
Poulets au lait	28-30c	26-28c
Poulets à frire	20-21c	18-19c
Poulets à griller	22-24c	20-22c
Dindes à rôtir	24-26c	22-24c
Canetons	29c	26c
Canards	19c	14c
Oies	15c	12c

Beauharnois Power Corp.

Un second groupe d'obligataires de la Beauharnois Power Corporation, qui se sont formés en un comité de protection, viennent d'envoyer des avis aux obligataires pour leur demander des procurations. Ce deuxième groupe veut être représenté dans le comité de sauvegarde des obligataires qui sera organisé à la prochaine assemblée qui aura lieu vendredi le 10 juin.

Bruits et Commentaires

Le froment:

Profitant de la baisse marquée qui s'est produite en fin de semaine dans les prix du blé, l'Europe a acheté cinq millions de boisseaux, principalement du Manitoba. C'est le volume le plus élevé qu'on ait rapporté en une seule journée depuis plusieurs années.

Les importations des pays européens se chiffrent à date à 741,252,000 boisseaux comparativement à 736,612,000 l'an dernier et 547,175,000 il y a deux ans. On s'attend à de nouveaux envois de l'Amérique, la France, l'Allemagne, l'Italie et l'Espagne ayant tour à tour élevé le contingentement de froment étranger. Les importations de l'Italie ont atteint en mai 1,422,752 boisseaux à rapprocher de 2,159,556 en 1931. Pour les onze mois à date, elles sont de 5,942,963 contre 18,998,092.

Opinion:

La restauration de l'Europe est la condition première au rétablissement de l'équilibre mondial, lit-on dans la revue mensuelle de la Lloyds Bank, de Londres. Or, cette restauration ne peut se faire que par la révision des dettes, la réduction des armements en même temps que la diminution des risques de guerre, l'abaissement des barrières douanières, et la réduction des dettes internationales aussi bien privées que publiques.

Le marché:

Wall Street débute au ralenti sans tendance bien nette. Les fluctuations sont presque toutes fractionnaires à la hausse comme à la baisse. Les pertes les plus marquées sont celles d'Auburn, un point et demi, American Tobacco, un point, et l'avance la plus forte est celle de Corn Products, un point et demi. Anaconda, Case, North American, United States Steel, Woolworth, Union Pacific, National Dairy, Lambert fléchissent d'un quart à trois. Allied Chemical, American Can, Consolidated Gas, Du Pont, General Foods, McKeesport, United Fruit, Texas Gulf, Reynolds, Drug, Borden progressent légèrement. Air Reduction, American Telephone, American Waterworks, Bethleem Steel, Cheseapeake & Ohio, Chrysler, General Electric, General Motors, National Power & Light, New-York Central, Pennsylvania, Sears-Roebuck, Standard Oil N. J., Standard Brands, Pacific Gas, National Biscuit, Coca-Cola, Atchison se maintiennent au niveau de fermeture de lundi.

Montréal est inactif et ferme. On ne compte que deux reculs: Pacifique Canadien, un quart, et Bell, un demi. Canadian Car privilégié monte d'un point sur quelques transactions. Shawinigan et Smelters progressent d'un demi, Montreal Power d'un quart, Brazilian, la seule valeur achalandée, McColl-Frontenac et National Breweries d'un huitième. Canadian Car, ordinaire, Canada Bronze, Nickel, Howard Smith ne présentent aucun changement.

La Roumanie:

La crise politique se complique en Roumanie d'une crise financière très aiguë. Le programme de stabilisation a échoué, et le crédit du pays est tel qu'il ne peut contracter ni emprunt intérieur ni emprunt extérieur. Le déficit des deux dernières années est de 8 milliards de leis, et celui de 1932 sera de quatre à six milliards. Chargé par le gouvernement d'étudier la situation financière du pays, M. Charles Rist, le grand économiste français, a recommandé une réduction de cinquante pour cent dans le personnel et les traitements des fonctionnaires. L'Etat, dit-il, n'a pas assez d'argent pour payer même la moitié des salaires. Il tient responsables de cet état de chose la politique agraire de l'ancien ministère ainsi que les travaux publics entrepris depuis quelques années.

Petites Nouvelles:

La livre sterling baisse d'un demi-point, tandis que l'escompte du dollar canadien sur le marché de New-York s'élève d'un seizième.

* * *

La première Bourse de soie rayon vient de s'ouvrir au Japon. En avril les exportations de rayon ont touché un nouveau maximum, 709,600 livres, 217,800 de plus qu'en mars.

* * *

Shell Oil va construire une raffinerie d'un million à Vancouver. On sait qu'elle doit en élever une de deux millions à Montréal-Est.

* * *

La Russie lancera prochainement un emprunt intérieur d'un milliard 600 millions.

* * *

Les ventes de Montgomery Ward ont diminué de 22.8 pour cent durant les cinq premiers mois de l'année, et celles de Woolworth, de 8.2 pour cent.

V. B.

SUR LE CURB

Cour fournis par la maison L.-G. Beaubien et Cie. 34 Notre-Dame ouest.

VENTES DE 10 HRS A MIDI ET DEMI

Assoc. Breweries — 25 à 4½.
B. A. Oil — 25 à 9.
Beauharnois — 50 à 9.55.
Hiram Walker — 10 à 33½; 15 à 33¾; 10 à 33½; ½ à 33¾; ¼ à 33¾; 25 à 33½; 25 à 33¾; 25 à 33⅝.
Hiram Walker pfd. — 30 à 93½; 25 à 93¾; ½ à 93¾; 25 à 93½.
Imp. Oil — 5 à 7½; 25 à 7½; 15 à 7¾; 25 à 7¾; 50 à 7¾; 20 à 7¾; 100 à 7¾; 25 à 7¾; 5 à 7¾; 25 à 7¾.
Imp. Tobacco — 25 à 8¾.
Can. Malting — 10 à 10⅜.

MINES

Big Missouri — 1000 à .04½.
Moss Mines — 100 à .36.
Noranda — 25 à 14.05, 25 à 14.00, 25 à 14.00, 25 à 14.00, 25 à 14.00, 15 à 14.00, 10 à 14.00.
Siscoe — 100 à .80, 1000 à .80, 100 à .80, 200 à .80, 100 à .06, 100 à .80½, 25 à .80, 200 à .81.

Le total des ventes de Dominion Stores en mai

Toronto, 7. — Le total des ventes de Dominion Stores, Limited, pour les quatre semaines se terminant le 28 mai, s'éleva à $1,746,254.93, en comparaison d'un chiffre de ventes de $2,022,399.27 pour la période correspondante l'année dernière, d'après le dernier rapport que vient de publier la compagnie.

Abitibi avait les fonds requis au paiement de son intérêt au 1er juin

(Spécial à la PRESSE)

Toronto, 7. — Abitibi Power & Paper Co., suspendit le paiement d'intérêts sur ses obligations première hypothèque au 1er juin par suite de l'inhabilité d'en arriver à un arrangement avec la Commission hydro-électrique de l'Ontario en vertu duquel cette dernière organisation devait pouvoir au fonds requis, au total de $4,000,000, pour compléter la construction du développement du pouvoir à Abitibi Canyon dans le nord de l'Ontario.

Abitibi avait l'argent nécessaire au paiement de cet intérêt fonds américains.

La succession MacPhadyen

Toronto, 7. — Kenneth-A. MacPhadyen, prospecteur de mines et courtier bien connu, qui a succombé récemment aux effets du protoxyde de carbone, a laissé une succession de $351,809, qui, à l'exception de $5,000 d'assurances dont sa mère est bénéficiaire, est allouée à partage égal à son épouse, à son jeune fils et à sa fillette. L'administration des biens échoit à son épouse.

TRANSACTIONS D'HIER EN BOURSE LOCALE

Ventes	Valeurs	Ouv.	Haut	Bas	Dern. Vente	Chang.	Off.	—Ferm.— Dem.
20	Amal. Electric pfd	10½					10½	
50	Atlantic Sugar	30	30	29	29	+2	28	30
76	Bell Telephone	80	80¾	80	80½		80	80½
1,449	Brazilian	9½	9½	9¼	9⅜	— ⅛	9⅜	9½
30	B.C. Packers	60	60	60	60			60
12	B.C. Power	16	16¼				15¾	16¼
3	B.C. Power "B"	4						
10	Can. Bronze	9						10
99	Can. Car	3	3	3	3	inch.	2½	3
22	Can. Celanese pfd	40	47	46	47			
15	Can. Cement	2½					2¾	3¼
20	*Can. Cement pfd	25	25	24	24			25
16	Can. Hydro-Electric pfd	32						
682	Canadian Pacific Ry	11	11	10¾	11	inch.	10⅞	11
122	Can. Smelting	28½	28½	27½	27½		27¾	
75	Dom. Bridge	9⅞	9¾	9⅝	9½	— ⅛	9½	9¾
385	Dom. Textile	40	40	40	40	inch.	40	
35	Eastern Dairies	9½	9¾	19½	9½	—1⅛		9¾
180	Gurd	10	10	10	10	inch.		10
101	Gypsum	2	2	2	2	inch.	2⅛	2¼
120	Hollinger	4.50	4.50	4.50	4.50	— .15		4.50
518	Int. Nickel	5¼	5½	5	5	inch.	5⅛	5¼
30	Massey-Harris	2½	2½	2½	2½	— ⅛	2⅝	2¾
400	*McColl-Frontenac	8¼	8¼	8	8⅛	— ⅛	8	8⅛
1,800	Mont. Power	26⅝	27	25¾	26	— ⅛	26	26¼
350	Nat. Breweries	13	13	12¼	12¼	— ¼	12⅜	12⅝
35	Nat. Steel Car	7½	7½	7¼	7½	+ ⅛	7¼	7½
445	Power Corp.	6½	6½	6¼	6¼	inch.	6¼	6¼
35	Quebec Power	12	12	12	12	+ 2¼	11	13
767	Shawinigan	9¼	9⅝	9	9¼	+ ¼	9⅛	10
20	St. Law. Corp.	50						50
218	Steel of Canada	11½	11⅝	11½	11⅝	+1½	11⅝	11⅝
65	Steel of Canada pfd	20	20	20	20	— ½	20	20½
5	Tuckett pfd	105					105	
19	Winnipeg Electric	2¼					2¼	
	—BANQUES—							
17	Commerce	128	126	128	128	inch.	126	
98	Montréal	150	150	150	150	inch.	150	155
2	Nouv.-Ecosse	242					241	243
87	Royale	130	130	130	130		130	131
	—OBLIGATIONS—							
$85,000	Victoire, 1933	100.70	100.70	100.70	100.70	+ .05	100.60	
5,000	Victoire, 1934	100.15	100.15	100.15	100.15	+ .15	100.00	
1,000	Service, 1941	96.75	96.75	96.75	96.75	+ .13	96.00	
4,500	Power Debs.	36½	36½	36¼	36¼		36¼	36½

*Ex-dividende. †Nouveau haut. ‡Nouveau bas.

— VENTES —

	Hier	Vendredi	L'an dernier
Actions	8,816	22,069	14,810
Obligations	$140,650	$28,700	$3100

Situation de l'industrie du coton au pays

(De notre extra d'hier)

A l'assemblée annuelle de la Dominion Textile Company Limited, tenue à midi aux bureaux de la compagnie, sous la présidence de sir Chs.-B. Gordon, l'état financier et le rapport annuel ont été adoptés sans discussion et le bureau de direction a été réélu au complet. Il se compose comme suit: sir Charles-B. Gordon, F.-G. Daniels, sir Herbert-S. Holt, J.-P. Black, W.-A. Black, J.-H. Webb, sir Frederick Williams-Taylor. La firme P.-S. Ross & Sons a été nommé de nouveau à la vérification.

Le président et directeur-gérant de la compagnie, M. F.-G. Daniels, a jugé intéressant et utile de lire une longue déclaration expliquant l'état actuel de l'industrie et le cas qu'il faut faire des rumeurs tendancieuses sur la part de la concurrence anglaise. Nous en extrayons les passages le plus significatifs.

Il rappelle d'abord qu'on a opposé un démenti formel à la prétendue déclaration de l'hon. G.-Howard Ferguson, commissaire du Canada à Londres, à l'effet que la prochaine conférence impériale à Ottawa aurait comme résultat de faire fermer un bon nombre d'usines de chaussure et de textiles au Canada pour donner la part plus large aux manufacturiers britanniques.

M. Daniels estime que la conférence n'aura aucun effet nuisible sur l'industrie des textiles. "L'industrie du coton au Canada est bien balancée et peut produire le gros des exigences du commerce au pays. Elle est à la page dans ses méthodes de fabrication et son outillage, de façon à produire et à distribuer économiquement, eu égard au chiffre de la population et à l'étendue du territoire. Elle fournit de l'ouvrage à plusieurs centres qui dépendent en grande partie des moulins de coton, tels Valleyfield, Magog, Montmorency, Trois-Rivières, Marysville, Milltown, N.-B. et Yarmouth, N.-E.". De même plusieurs grandes villes du Canada tirent avantage de l'industrie, de sa consommation et des salaires qu'elle distribue. Comme industrie elle n'est pas trop étendue, puisque la moyenne est actuellement d'un fuseau par 7½ habitants.

A tout prendre, les conditions du climat sont plus favorables au Canada qu'en Grande-Bretagne. L'industrie anglaise du coton a, du reste, subi des revers sérieux. En Lancashire, par exemple, l'industrie produisait en 1913 environ 55,600,000 fuseaux, dont 85% pour fins d'exportation, si bien que le Lancashire avait alors à lui seul 72% de l'exportation mondiale du coton. Mais avec la guerre la situation a changé. Les Indes, la Chine et le Japon, jusque-là gros consommateurs se mirent à produire pour leur compte et même à concurrencer le Lancashire, de sorte qu'il n'a plus aujourd'hui qu'un peu moins de 45% de l'exportation mondiale. Malgré cela, le Lancashire s'est efforcé de maintenir sa production à un haut niveau, si bien que les résultats ont été désastreux. Plusieurs usines ont failli, les gages sont devenus de moitié moindres que ceux que l'industrie paye au Canada, les exportations ont été faites à perte.

"Le Lancashire réussirait-il à capter et à garder le total des affaires qui nous arrivent au Canada de la part du Lancashire lui-même et des Etats-Unis que cela n'ajouterait encore que 2% à ses affaires d'exportation".

"Le point important, c'est que le Lancashire jouit actuellement d'un tarif préférentiel sur le marché canadien de quelque 34-37 ½ pour cent et que notre propre industrie du coton doit opérer à des conditions défavorables aussi longtemps que le ministère des douanes n'insistera pas pour que les marchandises soient facturées à une valeur marchande équitable, c'est-à-dire au coût de la production plus une marge raisonnable pour la vente et le profit".

On attend beaucoup de bien de la prochaine conférence impériale. "L'industrie canadienne du coton est préparée à faire son possible pour l'expansion du commerce inter-impérial, mais elle se propose de faire certaines représentations auprès du ministère des douanes pour qu'on l'y aide efficacement.

Rentrée difficile de l'impôt sur le revenu en France cette année

On doit malheureusement constater que la rentrée des impôts sur le revenu se fait cette année en France dans des conditions assez peu satisfaisantes. Sur les 9,056 millions, montrant des rôles émis au profit de l'exercice terminé le 31 mars 1932, il n'avait été en effet encaissé, le 29 février dernier, que 8,001 millions 792,000 francs, il restait donc à recouvrer 1,054 millions, soit 11.64% du total des émissions.

L'an dernier, à cette même date du 28 février, les rentrées s'étaient élevées à 9,066,845,000 francs, sur un total de 9,647,914,000 francs émises au profit de l'exercice 1930-1931; il ne restait donc à recouvrer que 581 millions, soit 6% seulement.

Investment Trusts

Cours fournis par Geoffrion & Rainville.

Amerique	Offre	Dem
Am. Founders	½	⅜
British Type Inv.	55	70
Corporate Tr. Shares	1.43	1.69
1st Custodian Shares	1.90	
2nd Custodian Shares	1.90	
Div. Tr. Sh. série orig.	5⅜	
Div. Tr. Sh. série C	1.60	1.80
Federated Capital Corp.	½	1
Fundamental Tr. Sh. A	2½	2¾
Fundamental Tr. Sh. B	2⅜	2½
Independence Tr. Sh.	1.30	1.55
Ins. Cert. Inc.	2½	2¾
Low Priced Shares	1¼	
National Bond and Share	18½	
Nation Wide Sec. "B"	2¼	2⅝
New York Bank Trust	2	2¼
United Com. Tr. Shs. Ser. A-2	2½	3
United Fixed Sh. Series "Y"	1½	—
United Ins. Trust Shares	1½	—
United N.Y. Bnk Tr. Sh. S. C-2	4⅜	—
United Oil Tr. Shs. Ser. "H"	4¼	—
U.S. Elec. and Pow. "A"	2¾	—
U.S. Elec. Lt. Pow. "B"	2⅝	2¾
CANADIENS—		
Canada America Trust Shares	—	2
Canadian Intl. Trustee Shares	—	4½
First All Canadian Unit	6¾	7½
North Amer. Trust Shares	2.10	—
Cumulative Trust Shares	2¼	2¾
AMERICAN DEPOSITOR CORP.		
New Corp. Trust Sh. Acc.	1.43	1.80
New Corp. Trust Sh. Acc.	1.43	1.59
Five Year Fixed Trust Sh.	1.75	—
Old Corp. Trust Shares	1.48	—

Revenu brut de Pullman

Chicago, 7. — Pullman Company, une filiale de la Pullman Inc., rapporte pour avril un revenu brut de $3,621,199, en comparaison de $5,237,556 pour le mois correspondant en 1931. On enregistre un déficit de $386,417 après la défalcation des dépenses et des taxes, comparativement à un revenu net de $7,569 l'année dernière.

LA COTE DES GRAINS

(Par Jenks, Gwynne & Co.)

CHICAGO

	Début	Haut	Bas	Mid.
BLE—				
Juillet	52¼

Recettes moindres d'East Kootenay Power Company, Ltd

Le rapport financier d'East Kootenay Power Company, Limited (paru dans l'extra de la "Presse") pour l'exercice fiscal se terminant le 31 mais 1932, "couvrant une période remplie de difficultés jamais vues encore dans l'histoire de la compagnie", déclara le président, M. A.-J. Nesbitt, montre des recettes brutes de $480,511, qui est une légère contraction par rapport à $541,881 pour l'année fiscale précédente.

Déduction faite de l'achat d'énergie, de $2,769; des dépenses d'opérations, de $117,087; des taxes, de $24,320 et du maintien, de $31,800, un montant global de $175,976, il reste un profit net de $304,535, à rapprocher des exigences d'intérêts, y compris la prime sur les fonds américains, de $234,610, laissant au surplus un total de $69,925. Ceci est $75 de moins que les dividendes privilégiés payés au cours de l'année. Le surplus reporté est maintenant de $71,958, comparativement à $72,033.

Le bilan montre que les placements dans l'usine se totalisent à $5,467,058, en comparaison de $5,430,345; l'encaisse de $26,996, en comparaison de $27,259. La dette obligatoire s'élève à $2,146,000, une réduction par rapport à $2,169,000 l'an passé. Les billets payables se chiffrent par $1,954,247, à rapprocher de $1,862,826. L'actif total est de $5,607,878, par rapport à $5,557,632 il y a un an.

Le compte de pertes et profits avec comparaisons se lit comme suit:

	1931-32	1930-31
Rev. d'énergi	$478,187	$540,182
Rev. divers	2,324	1,629
Rev. brut	480,511	541,811
Achat d'énergie	2,769	
Opération	117,087	127,947
Taxes	24,320	24,842
Maintien	31,800	36,080
	175,976	188,869
Profit net	304,535	353,242
Intérêt	234,610	276,355
Surplus	69,925	76,887
Surplus ant.	72,033	65,146
	141,958	142,033
Did. priv.	70,000	70,000
Pertes et profits	71,958	72,033

Le bilan.

ACTIF		
Usine (plac.)	$5,467,058	$5,430,344
Solde dû	8,007	8,007
En caisse (S. F.)	43	
En caisse	26,996	27,259
Recevables	39,109	42,736
Mat. et approv.	83,157	29,381
Payé d'avance	12,820	19,106
Différé	730	747
Total	$5,607,878	$5,557,632
PASSIF		
Au public.		
Dette oblig.	$2,146,000	$2,160,000
Bill pay.	1,954,247	1,862,820
Cptes. pay.	17,218	29,067
Taxes	9,181	13,295
Taxes	9,131	13,295
Int. couru	83,323	86,959
	$4,210,470	$4,160,149
Act. priv.	1,000,000	1,000,000
Act. ord.	150,000	150,000
Res. deprec.	175,450	175,450
Surplus	71,958	72,032
Total	$5,607,878	$5,557,632

Le président

Dans ses commentaires aux actionnaires, le président, M. A.-J. Nesbitt, déclara que durant la période en question la compagnie eut à souffrir de nombreuses difficultés dans ses opérations et des problèmes jamais vus encore dans l'histoire de la compagnie. Les conditions du marché minier de la houille furent loin d'être favorables, et les travaux des mines en général furent sensiblement réduits. En plus de ces facteurs défavorables, deux gros feux de forêts survinrent en juillet et en août 1931, qui furent un réel danger pour les deux établissements de la compagnie à Elko et Aberfeldie. Les lignes de transmission furent très endommagées par ces incendies.

La compagnie réalisa plusieurs économies au cours de l'année en réduisant ses charges d'opérations et autres par rapport à l'année précédente.

Depuis la clôture de l'année fiscale, les directeurs crurent bon de retarder le paiement du dividende trimestriel sur les actions de priorité 7 p.c. cumulatif de la compagnie. Ce dividende est toutefois cumulatif, et aussitôt que les conditions le permettront, il sera repris.

L'industrie française fabrique 818 voitures automobiles par jour

L'industrie française fabrique 818 autos par jour, soit 250,000 par an, et elle occupe 430,000 personnes. La valeur de cette production s'élève à 6 milliards et demi de francs. On a calculé que cette industrie emploie chaque année un poids d'acier égal au poids de 25 tours Eiffel.

Sur le total fabriqué en France, 57,200 voitures sont exportées, dont 22,409 dans les colonies françaises. La France fournit les ⅘ des automobiles en usage dans les colonies.

LES À-CÔTÉS DE WALL STREET

(Service de l'United Press, spécial à la "Presse" par Elmer C Walzer)

New York, 7. — On a encore diminué de 4 billions l'évaluation du total de tous les titres inscrits à la Bourse de New-York en mai. Actuellement la moyenne de prix de chacune des actions est de $12 et, c'est cher pour quelques-uns des titres de moindre valeur. Il semble que plusieurs titres ont touché leur plus bas depuis le commencement de la dépression, à moins qu'il ne survienne de l'imprévu. Le problème consiste à choisir juste et à s'établir en position. Le marché paraît s'engager dans un mouvement où il y a du profit pour le spéculateur bien appuyé. Pour les petits spéculateurs, moins en mesure de surveiller tous les agissements, il y a encore du danger et ils n'ont qu'à prendre patience car les observateurs affirment qu'il restera encore de bonnes chances d'acheter bas.

Inquiétudes

Maintenant que la loi de l'impôt est sortie du domaine de l'incertitude et assure qu'on en viendra à balancer le budget, Wall Street porte ses préoccupations ailleurs. On s'inquiète parce qu'il est possible que la Chambre passera le bill Garner pour $2,300,000,000 de soulagement. Wall Street s'inquiète de l'influx des vétérans à Washington, ce qui peut amener la prompte considération d'une loi de bonus dès cette saison-ci. La situation étrangère est inquiétante sur plusieurs fronts, en particulier en Allemagne et au Chili. Les rapports du deuxième trimestre n'auront pas aussi bonne mine. La production du fer et de l'acier a décliné et aucune ligne d'affaires n'accuse une amélioration substantielle. A observer de près, pourtant, on découvrirait aussi quelques points plus brillants, tels une amélioration dans la situation bancaire et le retour graduel de la confiance.

Le budget

Plusieurs gens ont critiqué le Congrès de ce qu'il ne se soit pas hâté de passer la législation permettant l'équilibre du budget. Taxez n'importe comment, disaient-ils, pourvu que le budget balance.

Maintenant que la taxe est votée, les complaintes recommencent. L'argument le plus convaincant paraît être celui qu'on oppose aux taxes plus élevées sur le revenu, et surtout sur les titres de qualité. L'impôt se trouve maintenant aux environs de 55% et d'aucuns estiment que plusieurs personnes en seront portées à engager leur argent en des titres exempts d'impôts au détriment des autres titres et obligations. Cependant, à tout prendre, les titres exempts d'impôts ont précisément besoin d'appui et il leur ferait du bien d'en recevoir davantage. Si les Etats-Unis se sentent obligés de mettre de nouvelles obligations sur le marché ils pourront le faire à un taux peu élevé, de même que les municipalités.

Emprunts

On fait remarquer que les compagnies auront à payer un taux élevé d'intérêt si elles projettent de s'engager sur le marché des obligations en concurrence avec les titres exempts d'impôts. Vrai, mais les opérateurs aux revenus d'un million ne sont pas aussi nombreux qu'autrefois et, partant, il se peut que leurs achats constituent justement ce qu'il faut ou à peu près pour appuyer les titres en cause. Du reste, un prix élevé pour les titres du gouvernement et des municipalités serait avantageux au marché des obligations en général. Il contribuerait également à restaurer la confiance à l'étranger et servirait peut-être de moyen pour ré-attirer vers les Etats-Unis le mouvement de l'or.

Situation du grain au port de Montréal

La commission du port de Montréal a reçu et livré en vingt-quatre heures jusqu'à sept heures, ce matin, 490,198 et 284,096 boisseaux de grain comparativement à 857,592 et 770,033 à la date correspondante de l'an dernier.

Les commandes en carnet, étaient ce matin de 1,665,119 contre 994,436 à la même période, en 1931.

Le grain en cale, toutefois, est sensiblement inférieur à celui de l'an dernier. Il est actuellement de 1,860,050 boisseaux comparativement à 4,724,496 à la date identique, en 1931.

La qualité du grain reçue et livrée à date est de 28,582,698 et 27,515,055, cette année, contre 30,986,788 et 31,974,559, en 1931 à la même date.

FORGET & FORGET: Après trois jours de hausse ininterrompue, la tenue du marché a été plus que satisfaisante hier, et un léger recul additionnel de la cote sera probablement le signal d'une nouvelle reprise.

Le procès de ces 2 anciens courtiers s'instruit, à Hull

(Du correspondant de la PRESSE)

Hull, 7.—Les anciens courtiers R.-Harold Mowat et Duncan-A. MacGillivray, d'Ottawa, condamnés à trois ans de bagne pour fraude et conspiration dont leurs clients d'Ontario furent victimes, subissent actuellement leur procès, à Hull, sur des accusations du même genre portées contre eux, dans la province de Québec. Le juge A. Métayer, de Québec, préside.

Pendant ce procès, commencé hier, les prisonniers ne portent pas la livrée des forçats de Kingston, mais tous deux sont vêtus de complets bruns.

Ces deux anciens courtiers ont établi une succursale à Hull, en avril 1928. L'un des plaignants est Me J.-W. Sainte-Marie, de Hull. Il dit qu'il a acheté et payé 200 actions de Brazilian et n'a été crédité, dans les livres des accusés, que pour 102 actions. Il existe aussi d'autres plaintes de ce genre contre ces courtiers.

Fin de l'année au collège militaire

Kingston, 7. — Le brigadier W.-H.-P. Elkins, commandant du collège militaire royal de Kingston, a présenté son rapport de fin d'année, hier, à l'occasion de la distribution des prix et grades. Le collège compte un total de 200 cadets répartis ainsi: 58 recrues, 29, première année; 39, seconde année; 60, troisième année; et 14 finissants. De ce nombre, 99 sont de l'Ontario; 44 du Québec; 16 de la Colombie britannique; 5 du Nouveau-Brunswick; 11 de la Nouvelle-Ecosse; 6 du Manitoba; 7 de la Saskatchewan; 10 de l'Alberta; et 2 d'outremer.

Le cadet J.-G. Carr, de Kingston, a gagné le sabre d'honneur donné pour la conduite et la discipline. La médaille pour le plus haut nombre de points obtenus durant le cours entier a été décernée à T.-W.-E. Harris, d'Halifax. La médaille d'argent, pour le second, à J.-G. Carr. La médaille de bronze pour le troisième à E.-S. Cooper, de Westmount.

La médaille d'argent du lieutenant-gouverneur pour le premier de la 3e année a été gagnée par P.-E Homes, de Fort Francis. P.-M. Drury, de Montréal, est arrivé premier pour les sujets militaires, la physique et la chimie. E.-G. Woolsey, d'Ottawa, est arrivé premier en 2e année, et R.-M. Powell, d'Ottawa, est arrivé premier en 1ère année.

Tué par un taureau

(Du correspondant de la PRESSE)

Beauceville, 7.—M. Joseph (à Ignace) Giguère, âgé de 80 ans, a trouvé une mort tragique dans la paroisse de S.-Joseph sur la terre de Mme Jacques, une voisine, où il y faisait la coupe du bois. Un boeuf le renversa sur le sol et lui lacéra horriblement le corps avec ses cornes. Personne n'eut connaissance de la tragédie. Lorsqu'on le découvrit, M. Giguère gisait inanimé dans le champ. Il fut transporté chez lui où il expira quelques heures plus tard.

Le Dr Rodolphe Auger, de Saint-Joseph, coroner du district, a tenu une enquête. Un verdict de mort accidentelle a été rendu.

Congrès travailliste

Régina, Alberta, 7. — Selon l'échevin M.-J. Coldwell de Régina, on a terminé l'organisation du prochain congrès du parti travailliste du pays qui aura lieu les 30 et 31 juillet prochains à Régina.

Des représentants des groupes travaillistes de tout le pays assisteront. M. J.-S. Woodsworth, député travailliste à Ottawa, et M Humphrey Mitchell, député travailliste de Hamilton est seront au nombre des orateurs.

Ce congrès sera suivi d'une réunion des représentants des fermiers unis le lendemain à Calgary à laquelle prendront part plusieurs groupes travaillistes et toutes les organisations canadiennes qui s'intéressent à la reconstruction économique du pays.

Les détails du programme seront annoncés plus tard.

Cadavre repêché

(Du correspondant de la PRESSE)

Trois-Rivières, 7. — On a repêché, à l'embouchure du S.-Maurice, le cadavre de M. Joseph-Arthur Pelletier, âgé de 46 ans, qui demeurait à Winchendon, Mass. L'identification du cadavre a été faite grâce à un certificat de naissance qu'on trouva sur lui. On se demande si Pelletier n'est pas le passager d'un navire qui se jeta à l'eau, il y a quinze jours, dans le lac S.-Pierre, et que des pêcheurs tentèrent vainement de secourir.

M. C. Dawes a démissionné

Washington, 7. — M. Charles-G. Dawes a démissionné comme président de United States Reconstruction Finance Corporation pour retourner à sa banque de Chicago. Il s'est déclaré certain d'un prompt retour vers la prospérité. Le président Hoover a accepté cette démission qui prendra effet le 15 juin. Cette nouvelle a causé beaucoup d'émoi. Cependant, la lettre rappelait que M. Dawes n'avait accepté la présidence qu'à condition de pouvoir résigner dès que son travail serait accompli.

Nouveaux officiers

Il y avait mercredi soir assemblée régulière suivie des élections chez les Chevaliers de Colomb de Verdun. Furent élus: Grand chevalier, Aldéric Roussin; député grand chevalier, Octave Chabot; chancelier, Narcisse Desrochers; secrétaire-archiviste, Henri Lefebvre; trésorier, Lucien Senécal; cérémoniaire, Irénée Thériault; syndics, Rolland Deguise, Alfred Fortin, Eugène Lauzon; garde intérieure, H. Demers; garde extérieure, Paul Joannette; avocat, E. Millette; médecin, Antonio Allard.

M. Arcade Lécuyer, grand chevalier sortant de charge, a tenu à remercier les officiers et les membres du conseil de l'honneur que ceux-ci lui avaient conféré depuis deux ans et de leur coopération durant son terme d'office. M. Aldéric Roussin dit, de son côté, que c'est un très grand honneur pour lui d'avoir été choisi grand chevalier. Il est heureux de constater une fois de plus, que l'harmonie la plus parfaite continue de régner au conseil Verdun. Les élections ont eu lieu en grande partie par acclamation.

ALBERTS' ECOULE

La grande vente de surplus de stock de $450,000 bat son plein

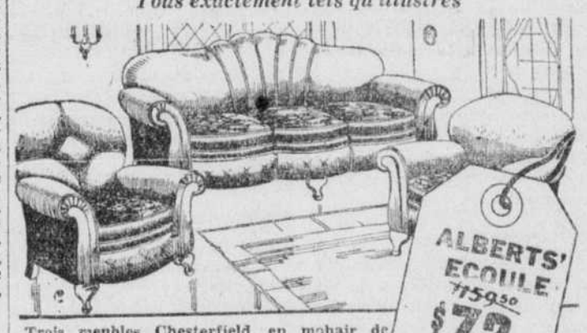
TOUT STRICTEMENT COMPTANT, RIEN N'EST VENDU À CRÉDIT

Cette offre de courte durée remporte un succès immédiat

L'accueil fait à la vente d'excédent de stock d'Albert's est quelque chose d'inouï. Au moment où nous écrivons ces lignes, c'est par centaines et par centaines qu'on compte le flot de visiteurs et d'acheteurs chez Albert's. Dès l'ouverture des portes ce matin, les valeurs étaient enlevées en un rien de temps par une foule de clients empressés.

Rarement avons-nous vu le spectacle d'une aussi vaste affluence de gens se disputant réellement les aubaines offertes. Ceci est sans nul doute dû au fait que de véritables prix de sacrifice sont à l'ordre du jour. Nul article ni mobilier dans le magasin n'a été exempté dans cette réduction générale de prix. Pour une courte période, on n'accepte que du comptant sur toutes les ventes.

Tous exactement tels qu'illustrés



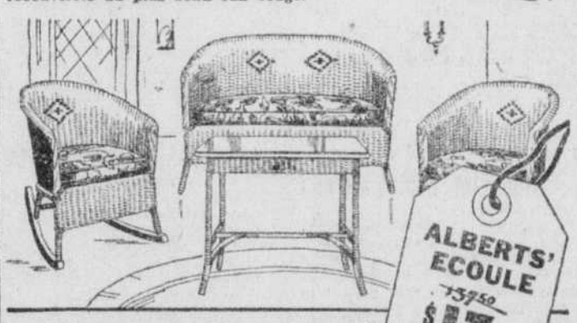
Trois meubles Chesterfield, en mohair de bonne qualité. La riche moquette doublant les coussins réversibles fait contraste avec le mohair. Remarquez le dossier nouveau genre.



Mobilier à déjeuner en beau merisier, fini noyer deux tons. Comprend table à panneaux et quatre chaises genre Windsor. Huit mobiliers seulement en vente jeudi.



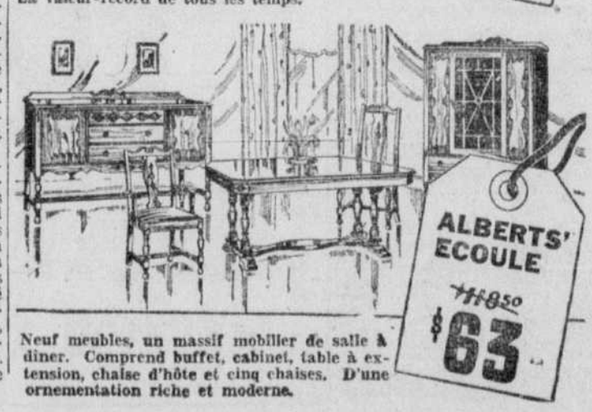
9 meubles, en vieux chêne anglais massif, modèle du règne d'Elizabeth. Comprend buffet, cabinet, table réfectoire, les chaises étant recouvertes du plus beau cuir rouge.



3 meubles, en fibre, populaire arrangement de fauve et brun. Recouverts d'épaisse cretonne. Coussins du type automobile. Sofa, fauteuil et berceuse.



Mobilier de chambre en vrai noyer, garanti. Quatre meubles. Miroirs vénitiens de haute qualité. Gracieux appliqués en coeur de noyer. La valeur-record de tous les temps.



Neuf meubles, un massif mobilier de salle à diner. Comprend buffet, cabinet, table à extension, chaise d'hôte et cinq chaises. D'une ornementation riche et moderne.

Spécial Extraordinaire!

MARIÉES DE JUIN, LISEZ

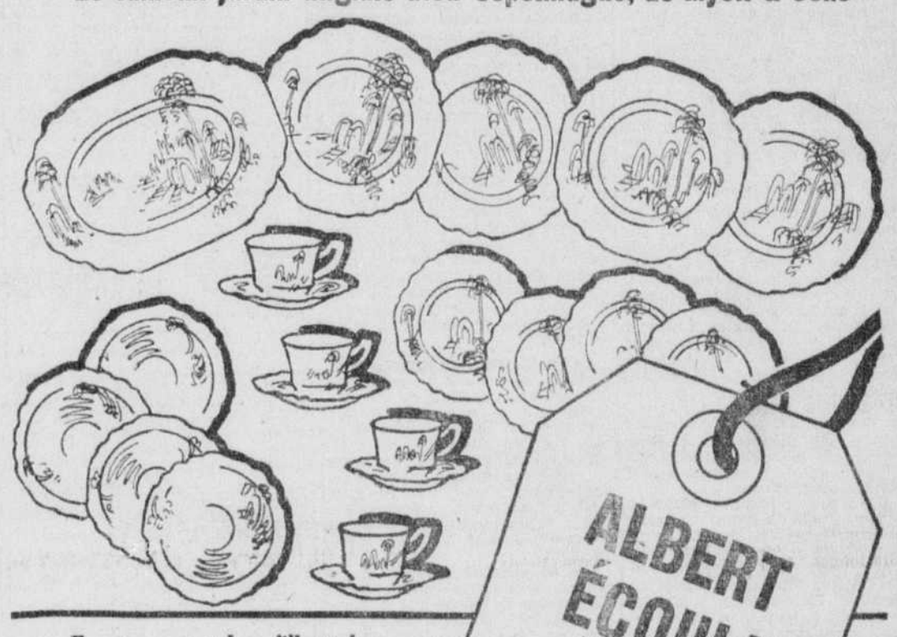
5 Valeurs Sensationnelles en Fait de

VAISSELLE MYOTT & SONS

Tel qu'illustré plus bas:

SERVICE À THÉ, 21 MORCEAUX

Le fameux jardin anglais bleu Copenhague, de Myott & Sons



Exactement tel qu'illustré:

4 tasses
4 soucoupes
4 grandes assiettes
4 petites assiettes
4 assiettes à potage
1 plateau

La Vente est limitée à 250 services

Service à Déjeuner Myott & Sons, 32 morceaux, Rég. $7.25

Ce charmant service doit sa beauté à la forme inusitée des différents morceaux. Le dessin consiste uniquement en une bande plaquée or.

$2.89

Comprend 6 tasses, 6 soucoupes, 6 assiettes à déjeuner, 6 assiettes à fruits, 6 assiettes à pain et beurre, 1 plateau à légumes, et 1 grand plateau.

Service à Dîner Myott & Sons, 50 morceaux. Rég. $11.50

Un service complet pour six personnes. Joli dessin vert Cosita. Forme combinée carrée et ondulée.

$6.89

Comprend 6 tasses, 6 soucoupes, 6 assiettes à dîner, 6 assiettes à déjeuner, six assiettes à beurre, 6 assiettes à fruits, 6 assiettes à soupe, casserole recouverte, plat à légumes, saucier sucrier couvert, pot à crème et plateau.

Service à Dîner Myott & Sons, 66 morceaux. Rég. $23.50

Un service complet pour huit convives. Un riche dessin aux couleurs imitant le Crown Derby. 146 de ces magnifiques services seront mis en vente vendredi.

$11.89

Comprend 8 tasses, 8 soucoupes, 8 assiettes à dîner, 8 assiettes à déjeuner, 8 assiettes à pain et beurre, 8 assiettes à soupe, 8 assiettes à fruits, plateau couvert, plat à légumes, saucier, sucrier couvert, pot à crème, grand et petit plateaux, et casserole.

Service à Dîner Myott & Sons, 94 morceaux, Rég. $29.50

Un service complet pour 12 convives. Magnifique dessin floral orné de fleurs et de bandes. Aussi fraîchement joli qu'un jardin au printemps.

$14.89

Comprend 12 tasses, 12 soucoupes, 12 assiettes à dîner, 12 assiettes à déjeuner, 12 assiettes à pain et beurre, 12 assiettes à soupe, 12 assiettes à fruits, plateau couvert, plat à légumes, saucier, sucrier couvert, pot à crème, grand et petits plateaux et casseroles.

FONDÉE EN 1887

ALBERT'S FURNITURE Co. Ltd

87 STE-CATHERINE OUEST à l'angle de la rue St-Urbain

"RUMBLETOP"



GAPCO

Durable-Portatif-Pratique

Servez-vous de votre siège d'urgence par n'importe quelle température. RUMBLETOP—Une capote pour autos de toutes marques ayant des sièges d'urgence. Transforme votre auto en un modèle complètement protégé, à l'épreuve des intempéries, aussi sûr et aussi confortable qu'un sedan.

Les RUMBLETOPS se posent ou s'enlèvent en SOIXANTE SECONDES. Pas de BOULONS ni de VIS pour vous embarrasser.

Les RUMBLETOPS se vendent très bon marché. Aucun automobiliste possédant une routière, un coupé ou un cabriolet avec siège d'urgence ne devrait s'en passer.

Prix des Rumbletops **$12.00** et plus.

Rideaux de côté, ***$7.50*** *d'extra.*

Voyez votre marchand ou venez nous voir. Fabriqué par

General Automobile Products Co., Inc.

Fabricants de housses, couvre-pneus, etc.

141 ave Laurier Ouest, Montréal, P. Q. CRescent 3531.

MERCIER PERD APRÈS UNE SUPERBE LUTTE

LE CANADIEN LIVRE UNE LUTTE DE TOUTE BEAUTE A NICK LUTZE

Les deux adversaires fournissent la rencontre la plus brillante et la plus scientifique de la saison. — Furieux combat entre Billy Bartush et Joe Malcewitcz.

RAOUL SIMON SE DISTINGUE

Ce qui paraissait devoir être un match bien ordinaire est devenu la rencontre la plus brillante et la plus goûtée du public depuis l'ouverture de la saison de lutte cette année, quand le populaire Nick Lutze a défait le courageux Alfred Mercier dans la finale de la séance des promoteurs Lucien Riopel et Louis Létourneau, hier soir, à l'Aréna Mont-Royal.

Trois mille personnes s'étaient portées à l'amphithéâtre du gérant Oscar Benoit dans le seul but, pourrions-nous dire, sans exagérer, d'assister au magistral spectacle que ne manqueraient pas de fournir le fougueux Billy Bartush et le rapide Joe Malcewitcz mais s'ils ont goûté cette semi-finale, ils ont apprécié davantage la rencontre principale qui a été de beaucoup la meilleure fournie à Montréal, cette saison.

Dénuée de toute brutalité, de toute rudesse même, alignant deux adversaires qui avaient à coeur de ne pas enfreindre le moindre règlement du code de la lutte, le match a été le plus scientifique, le plus beau et le plus applaudi de la saison. Obligé de menacer, de tirer les jambes de celui-ci, de celui-là, de prendre part à la lutte dans les quatre autres matchs de la soirée, l'arbitre Eugène Tremblay a pris un repos bien mérité au cours de l'engagement final. Tout le travail de l'officiel au cours de cette lutte entière a été de constater les trois chutes et d'accorder finalement la victoire à Lutze. Avant même que Tremblay ait le temps d'intervenir, les deux gladiateurs lâchaient prise et se relevaient dès que l'un d'eux touchait aux câbles. Le plus souvent, Nick Lutze frappait légèrement son adversaire et Mercier n'hésitait pas un seul instant à abandonner sa prise pendant que l'Américain faisait de même. Les deux hommes se relevaient ensuite puis reprenaient la lutte au centre de l'arène.

Vainqueur et vaincu sont sortis tout glorieux du rond et ont été l'objet d'une enthousiaste ovation après leur rencontre. Si Lutze a remporté une victoire qui lui fait honneur, Mercier a subi une défaite qui n'entache aucunement son record. Le populaire Canadien a livré une lutte qui a surpris même ses plus grands admirateurs et il a offert une si brillante exhibition qu'il pourrait de nouveau lutter dans une finale et attirer une très considérable assistance. La tenue de Mercier a été étonnante. Regardé avant le match comme un adversaire plutôt facile pour le fameux Nick Lutze, Mercier a fait preuve d'un courage à toute épreuve, d'une habilité remarquable et d'une ténacité extraordinaire. Lutze ne l'a emporté qu'à cause de sa plus longue expérience de l'arène et il a dû employer la ruse pour s'assurer une victoire qui paraissait devoir tourner du côté de son rival.

Une action rapide

Les deux hommes ont fourni un spectacle rapide. L'action n'a pas ralenti un seul instant pendant toute la durée des hostilités et les prises se sont succédé sans interruption du commencement à la fin. Lutze et Mercier ont eu recours aux prises les plus diverses, mais les clefs de bras ont joué le rôle principal. Les deux rivaux l'ont employée à maintes reprises avec beaucoup d'effet pendant la soirée, l'appliquant avec maîtrise pour affaiblir l'adversaire. Le ciseau de corps, la prise de tête, le coup d'Arpin, l'écartellement et la prise d'orteils ont été quelques-unes des différentes autres prises dont se sont servi nos deux adversaires.

Lutze a pris la première chute en plus de trente minutes. Mercier s'est assuré la seconde douze minutes plus tard. Puis, l'Américain a obtenu la dernière une dizaine de minutes après le début du troisième engagement. La rencontre a pris fin vers minuit et quant. Avouons immédiatement que les amateurs, tout heureux des excellentes rencontres fournies pendant toute la soirée, auraient néanmoins désiré regagner leurs logis un peu plus tôt. Les promoteurs devraient voir à l'avenir à ce que les choses ne traînent pas en longueur et à ce que la limite de temps pour les intermissions soit strictement observée.

Mercier agressif

Mercier s'est porté à l'attaque dès le début et ses clefs de bras ont donné beaucoup de fil à retordre à l'Américain dans les premières minutes. Graduellement, Lutze reprenait cependant son aplomb et il ne tarda pas à placer le Canadien dans des positions difficiles en lui appliquant de douloureux bras roulés. Au bout d'une trentaine de minutes, Mercier appliqua toute une série de prises de tête qui semblèrent affaiblir considérablement Nick Lutze. Mais comme Mercier allait s'assurer une dernière prise de tête, l'Américain le prit par surprise pour l'envoyer au tapis et lui coller les deux épaules au matelas.

Douze minutes plus tard, Mercier s'assurait la seconde chute quand Lutze tenta de répéter son exploit du premier engagement. Cette fois, Mercier se montra plus rapide que lui et c'est Lutze qui alla au tapis, les deux épaules sur le matelas.

Lutze s'assura les honneurs de la chute finale huit minutes après le commencement du troisième engagement. Mercier semblait sur le chemin de la victoire et tout affaibli, Lutze donnait l'impression d'être battu quand l'Américain eut recours à la ruse. Lorsque Mercier voulut appliquer un coup de bélier, Lutze se jeta sur le plancher et le Canadien frappa le dos de son rival et alla lui-même s'étendre au tapis.

La séance a remporté un très beau succès au point de vue sportif car elle a été hors doute l'une des plus satisfaisantes de la saison. La rencontre principale, la semi-finale et les différentes préliminaires ont été extrêmement intéressantes et ont satisfait même les plus difficiles. C'est le cas de dire que le public en a eu pour son argent et qu'il est parti enthousiasmé de l'excellente soirée que venaient de lui faire passer les populaires promoteurs Riopel et Létourneau.

La semi-finale entre le bouillant Billy Bartush et le formidable Joe Malcewitcz n'a pas désappointé personne, pas même l'arbitre Eugène Tremblay qui avait prévu une dure besogne et qui n'a pas manqué de l'obtenir. Malgré la meilleure volonté au monde, l'ancien champion du monde a été totalement impuissant à modérer l'ardeur des deux combattants qui se sont battus comme des forcenés pendant 45 minutes. Tremblay a même vu l'un des combattants, Billy Bartush, le menacer s'il continuait à vouloir continuer à intervenir. L'adversaire de Bartush n'avait cependant pas besoin de protection comme tous les spectateurs ont pu s'en rendre compte. Si le Lithuanien a en effet labouré son rival de coups, Malcewitcz ne s'est pas fait prier pour lui remettre le change. En une circonstance, Bartush crut même plus prudent de se sauver en dehors de l'arène mais furieux lui-même le Polonais sauta lui-même par-dessus les câbles pour se mettre à la poursuite de Bartush en dehors du rond.

Ce fut un spectacle mouvementé à l'extrême et la foule fut tenue dans une excitation extrême du commencement à la fin. Si les coups de Bartush eurent le don de soulever sa colère, ceux de Malcewitcz lui firent plaisir et furent reçus par des scènes de joie indescriptibles. Chaque fois que le Polonais remit le change à son rival, la foule éclata en applaudissements, l'encourageant de toutes ses forces à malmener le gros Lithuanien.

Les 45 minutes s'écoulèrent cependant sans amener aucune chute.

Les coups de poings à la figure et au corps, les gifles, les coups d'avant-bras, les "rabbitt punches" et tous les coups répréhensibles ont été à l'honneur au cours de cette rencontre, l'une des plus brutales depuis l'ouverture de la saison.

Simon vs McGill

Raoul Simon a livré une courageuse lutte au fougueux Pat McGill dans une préliminaire de vingt minutes. Appelé au dernier moment à remplacer Nick Skotos contre l'irascible irlandais, le gladiateur français a fait belle figure devant son redoutable adversaire. Les tactiques brutales de ce dernier ne lui en ont pas imposé et, chaque fois que McGill s'est oublié, il a eu à le regretter. Simon, qui n'avait pu pratiquer de la semaine ayant été blessé lors de son match avec Don George, a fait preuve d'un bel esprit sportif en acceptant de rencontrer un aussi formidable adversaire que McGill à la dernière minute. Il a prouvé qu'il est capable de remettre le change aux plus fougueux.

Frank Judson a renversé Louis Loew dans une autre préliminaire de vingt minutes. L'Américain a pris la chute en 18 minutes. Le docteur Freddie Meyers et Yvon Robert ont fait lutte nulle de 15 minutes. Robert remplaçait Louis Allaire qui n'a pu prendre part à la recontre, ayant été blessé. Allaire a été présenté à la foule. Il avait la figure toute marquée et une main blessée.

Nick Lutze 202, Venice, Cal., a pris deux chutes sur trois contre Al Mercier 209, Chicoutimi, Qué., lutze première 33:25; Mercier seconde 12:50; et Lutze troisième 8:30. Joe Malcewicz 202, Utica, N.Y., a fait match nul avec Billy Bartush, 225, Chicago, 45:00. Frank Judson, 205, Détroit, a renversé Louis Loew 196, France, 18:30. Pat McGill, 220, Omaha, a fait match nul avec Raoul Simon 230, France, 30:00. Fred Meyer, 197, Chicago, a fait match nul avec Yvon Robert 216, Montréal, 20:00.

Toronto, 7.—Le pari double sur la première et la troisième courses hier à Thorncliffe a rapporté $693.80 pour $5.

Résultats de Baseball

LIGUE NATIONALE

Brooklyn	000 002 500—	7	12 3
Philadelphie	402 440 01x—15	21	0

Batteries: Shaute, Phelps, Heimach et Picinich, Sukeforth; Collins, Benge et V. Davis.
Seule partie au programme.

POSITION DES CLUBS

	G.	P.	P.C.
Chicago	28	19	.596
Boston	29	20	.592
Pittsburgh	23	21	.512
St-Louis	23	24	.489
Cincinnati	25	28	.472
Brooklyn	23	27	.460
Philadelphie	23	27	.449
New-York	19	25	.432

LIGUE AMERICAINE

Aucune partie n'était au programme pour hier dans la Ligue Américaine.

POSITION DES CLUBS

	G.	P.	P.C.
New-York	32	14	.696
Washington	28	20	.583
Détroit	26	19	.578
Philadelphie	27	21	.563
Cleveland	27	22	.551
St-Louis	21	25	.457
Chicago	16	29	.356
Boston	9	36	.200

JOUTE D'EXHIBITION

Philadelphie (L.A.)	001 110 110—5	6	3
Cincinnati (L.N.)	000 100 000—1	5	1

Batteries — Grove, Earnshaw, Rommel et Cochrane, Heving; Hilcher et Asby.

LIGUE INTERNATIONALE

Jersey City	002 401 200—	9	14 1
Reading	000 011 302—	7	13 5

Batteries: Perkins et Outen; Miller, Willis, Van Alstyne et Legett.

Newark	261 201 001—13	18	1
Baltimore	000 010 025—	8	15 2

Batteries: Welch, Speece, Mamaux et Brenzel; Holloway, Smythe, Melton et Hinkle.
Ces deux parties étaient les seules au programme.

POSITION DES CLUBS

	G.	P.	P.C.
Buffalo	34	16	.680
Baltimore	31	21	.596
Newark	28	22	.560
Rochester	27	24	.529
Montréal	27	25	.519
Jersey City	22	21	.415
Toronto	20	29	.408
Reading	14	35	.286

ASSOCIATION AMERICAINE

Louisville	4	11	0
Toledo	5	10	1

Batteries — McKain, Jonnard, DeBerry et Erickson; Craghead et Henline.
Seule joute au programme.

LES SIX MEILLEURS

	G.	AB.	R.	H.	P.C.
Foxx, Athletics	48	177	53	71	.401
P. Waner, Pirates	43	178	33	71	.399
Lombardi, Reds	31	113	17	44	.389
Dickey, Yankees	43	169	31	61	.361
Hafey, Reds	37	142	24	51	.359
Lazzeri, Yankees	40	137	24	49	.358

Ceux qui ont frappé pour le circuit hier:
Home runs: L. Wilson, Dodgers, 2; O'Doul, Dodgers; Wright, Dodgers; Klein, Phillies, un chacun.
Les leaders: Foxx, Athletics, 21; Ruth, Yankees, 16; Klein, Phillies, 14; Collins, Cardinals, 12.
Total de chaque ligue: Americaine, 216; Nationale, 180. Grand total, 396.

LIGUE INTERNATIONALE

Les six meilleurs:

	AB.	P.	H.	P.C.
Puccinelli, Roch.	184	45	80	.435
Carnegie, Buffalo	158	43	64	.405
Packhard, Balt.	161	43	70	.380
Walker, Newark	202	46	74	.366
Jordan, Balt.	213	45	76	.357
Arlett, Baltimore	208	58	74	.356

LIGUES MAJEURES

Les étoiles d'hier

Don Hurst, Phillies a frappé quatre coups simples, a pris le premier sur quatre balles et a compté quatre points pour aider son club à battre le Brooklyn par 15-7.

Hack Wilson a frappé ses neuvième et dixième home runs de la saison.

LES LEADERS

Ligue Nationale

Au bâton—P. Waner, Pirates .399; Lombardi, Reds .389.
Points comptés sur lescoups de Hurst, Phillies 50; Klein, Phillies 48.
Hits—Klein, Phillies 72; P. Waner, Pirates 71.
Deux-buts — P. Waner, Pirates 23; Worthington, Braves 22.
Trois-buts — Herman, Reds 9; Klein, Phillies 8.
Home runs — Klein, Phillies 14; Collins, Cardinals 12.
Buts volés — Klein, Phillies et Frisch, Cardinals, 9.
Lanceurs — Betts, Braves 6-0; Brown, Braves 5-0.

Ligue Américaine

Au bâton — Foxx, Athletics .401; Dickey, Yankees, .361.
Points — Foxx, Athletics 53; Simmons, Athletics et Myer, Senators, 44.
Points comptés sur les coups de Foxx, Athletics 59; Simmons, Athletics 49.
Hits — Foxx, Athletics 71; Dickey, Yankees et Averill, Indians, 61.
Deux-buts — Campbell, Browns 15; Gehringer, Tigers 14.
Trois-buts — Myer, Senators 8; Lazzeri et Chapman, Yankees, Foxx, Athletics 6.
Home runs — Foxx, Athletics 21; Ruth, Yankees 16.
Buts volés — Lazzeri, Yankees; Johnson, Tigers et Blue, White Sox 8.
Lanceurs — Gomez, Yankees 9-1; Whitehill, Tigers 5-1.

Aux amateurs de baseball du Nord

Comme nous l'avions annoncer dernièrement le syndicat de sportsmen du Nord a refusé tout offre de compagnies sérieuses, en les remerciant tous, et il s'est former en un syndicat indépendant. MM. Jos. Benoit en a été nommé président et Albert Raymond le publiciste.

La direction se fait un plaisir d'annoncer, que dès dimanche prochain le club en question se rencontrera avec un fort club de la province, au Parc Jarry. Nous donnerons de plus amples détails dans le courant de la semaine. Aussi pour la circonstance plusieurs notabilités de la place y seront invités.

Matchs de lutte

Pittsfille, Mass. — Henri Degiane, 220, Montréal a pris deux chutes consécutives sur Pat Fraley, 212, Windsor, Ont, 23:00 et 6:00; Kara Pasha, 192, Turquie, a renversé Pat Reilly, 200, Boston; Mike Mazurki, 225, New-York, a renversé Joe Duminski, 220, Espagne, 17:06.

Paterson, N.-J. — Jack Washburn, 235, Californie a renversé Benny Ginsberg, 210, Chicago 6:15; Léo Pinetski, 265, Pologne, a renversé Joe Devito, 210, Boston, 11:3.

Camden, N.-J. — George Garinoff, 205, Ukraine a obtenu deux chutes sur trois contre Karl Pojello, 190, Chicago, Pojello, première 39:54; Zarynoff, seconde, 9:22; Pojello blessé, concède la troisième chute.

New-York. — Stanislaus Zbyszko, 235, Pologne a renversé Geraldi, 215, Cléveland, 9:06; Carlos Henriques, 208, Espagne renverse Paul Finsky, 201, Pologne 15:00; Charles Metro, 175, New-York, fait match nul avec George Romanoff, 184, Russie, 20:00.

LE MONTREAL VEUT ACHETER UN PREMIER BUT ET UN VOLTIGEUR

"Nous sommes décidés à accomplir tout ce qui est possible pour renforcir notre équipe, mais je vous prie de croire que la chose n'est pas aussi facile qu'elle peut le paraître", nous déclarait cet avant-midi le président Ernest Savard du club de baseball Montréal au cours d'une entrevue.

"Notre gérant d'affaires Frank-J. Saughnessy est parti pour Boston, New York et Cleveland et il doit être déjà en pourparlers pour faire l'acquisition de quelques joueurs. Nous désirons tout d'abord un premier but capable de frapper. Fred Henry a été superbe au champ depuis le début de la saison, mais son travail au bâton n'a pas été satisfaisant. Nous allons lui trouver un remplaçant. Nous avons les yeux sur trois hommes, un des Giants, un autre du Cleveland et un du Boston. Nous avons fait plusieurs offres pour acheter l'un de ces trois premiers buts mais jusqu'ici, nous n'avons pas encore reçu de réponse. C'est pourquoi Saughnessy est parti lui-même hier afin de décider si possible la direction de l'un de ces clubs à nous vendre un premier but.

"Nous avons aussi l'intention d'acheter un voltigeur capable de frapper au loin. Nous comptions sur Tom Gulley mais le vétéran nous a complètement désappointé. Je crois qu'il nous sera possible d'ici une couple de jours d'annoncer l'achat d'un solide frappeur qui aidera Shiver et Ripple à faire gagner nombre de parties.

"S'il nous est possible nous ferons aussi l'acquisition d'un infielder mais je vous avoue encore une fois que ce n'est pas chose facile. Tous les clubs cherchent actuellement à se renforcir. Shaughnessy s'est cependant déclaré confiant de ramener quelques bons joueurs avec le club à son retour de voyage."

M. Savard a déclaré qu'il préfère garder secret pour le moment du moins les noms des joueurs que son club recherche, de crainte d'entraver le travail de Shaughnessy. Il déclare cependant qu'il aura de bonnes nouvelles à annoncer d'ici deux ou trois jours.

M. Savard a ajouté que la direction avait décidé de se dispenser des services de l'instructeur Benny Meyers qui quittera l'équipe dès la fin de la série avec le Buffalo.

Victoires du S.-Frs Xavier et du Verdun

La Ligue de Crosse Senior Amateur a fait ses débuts hier soir sous les auspices les plus satisfaisants et plus de 3,000 personnes ont assisté à deux joutes fort intéressantes.

Les clubs Verdun et S.-Frs.-Xavier sont sortis victorieux des deux premières rencontres de la saison, les premiers l'emportant sur la M.A.A.A. par le score de 8 à 4 tandis que le Canadien subissait un revers aux mains du S.-François-Xavier, dans la deuxième rencontre de la soirée, le score final étant de 13 à 4.

Dans la première rencontre au programme, joutée d'annonce comme devant être contestée dès le début et la première période se termina avec un score de 1 à 1. Au deuxième engagement, le Verdun affirma cependant sa supériorité en comptant cinq points contre un seul pour la M.A.A.A. Au dernier engagement, la M.A.A.A. tenta un ralliement et compta deux points contre un seul pour le Verdun, mais la tenue de Cordick dans le filet tint en respect les gens de la M.A.A.A.

Harvey et Holgberg se sont mis en vedette pour le Verdun par leur beau travail; le premier par son point et Holgberg fournit une passe, tandis que le deuxième eut un point et deux passes. McCarthy a aussi enregistré deux points.

Plusieurs figures familières firent leur apparition lorsque le Canadien Amateur et le S.-Français firent leur apparition sur le terrain. Le Canadien avait Archambault, bien connu dans les cercles de hockey amateur, dans le filet et Marcel Raymond, le sensationnel ailier du Canadien au hockey. Le S.-Français, pour sa part, avait Paul Leduc, qui porte depuis longtemps les couleurs du Champêtre au hockey sur la défense, ainsi que Médéric Paquette, figure bien connue dans les cercles amateurs de crosse. Sur la défense, il avait aussi Den Stockton, lutteur amateur qui doit représenter le Canada aux Jeux Olympiques.

Le S.-Français se mit à la besogne dès le début et compta trois points avant que le Canadien ait pu montrer ce qu'il pouvait faire. Le premier engagement se termina par le score de 3 à 1. A la période suivante, le S.-Français compta quatre points consécutifs et le Canadien fit alors un ralliement et porta le score à 8 à 4 lorsque la cloche annonça la fin des hostilités. Au dernier engagement, le S.-François mit fin à ce ralliement en comptant cinq points tandis qu'Aquin était invincible dans son filet.

Aquin a fait sensation dans le filet et a montré beaucoup de promesse pour le futur. R. Couture et Martel ont compté chacun trois points pour les vainqueurs tandis que Benoit et Telmosse en comptaient chacun deux. Marcel Raymond fut le joueur du Canadien qui se distingua le plus, il compta deux des points de son club et aida à en compter un autre.

Il y eut une bataille dans chacune des rencontres et les quatre participants ont été suspendus indéfiniment jusqu'à ce que les arbitres aient fait leur rapport, les autorités amateurs ayant décidé de ne rien tolérer sous ce rapport.

Voici les alignements et le sommaire des deux rencontres:

Verdun		M.A.A.A.
Cordick	buts	Thompson
K. Mullins	défenses	Gorbarino
G. Mallette		Wheatly
Burns	rover	Stevens
Harvey	centre	McKinnon
N. Holzberg	avants	B. H
M. McCarthy		

Substituts du Verdun: K. Grant, W. Archer, D. Archer, H. Magee, Flannigan, Smith, Breaman.
Substituts de la M.A.A.A.: Carter, Waite, Curran, Rias, Kennedy, Soden, Rodger.

Première période

1—M.A.A.A.—McKinnon . . . . . 15.
2—Verdun—Holzberg (Burns) 5.19

Punitions: Harvey, Burns 2, Mullins 2, Garbarino 2, Jotkus, Mallett, W. Archer.

Deuxième période

3—Verdun—Harvey (Holzberg) 2.10
4—Verdun—McCarthy (Harvey) 3.40
5—Verdun—W. Archer 7.10
6—Verdun—C. Brannan (D. Archer) 10.00
7—Verdun—McCarthy (Holzberg) . . 12.25
8—M.A.A.A.—Stevens 18.35

Punitions: Mullins, D. Archer, Harvey.

Troisième période

—M.A.A.A.—Haynes 6.00
10—Verdun—Brennan (W. Archer) . . 12.45
11—Verdun—Magee (W. Archer) . . . 13.30
12—M.A.A.A.—Jotkus (Rodger) . . . 16.58

Punitions: Burns, Harvey, Carter, McKinnon, Mullins, (majeure), Garbarino et Burns (match).

Canadien		S.-Frs-Xavier
Archambault	buts	Aquin
Brockelhurst	défenses	Cardinal
Barsalou		Ledic
B. Allman	rovers	Méd. Paquette
Léonard	centres	Méd. Martel
M. Raymond	attaques	G. Benoit
Leblanc		G. Couture
DeSève	subs.	Décarie
Elie		Secenson
Johnson		Stockton
Lasnier		Roger
P. Marcel		Laroux
Beanlan		Morin
Lesage		Telmosse
Demontigny		
Pitre		
L. McAvoy		

Première période

1—S.-Frs-X.—Benoit 9.10
2— do —Telmosse 14.50
3— do —R. Couture 17.30
4—Canadiens—Léonard-Raymond . . 18.10

Punitions: Raymond, Leblanc, Martel, R. Couture, Elie, Décarie, Brockelhurst.

Deuxième période

5—S.-Frs-X.—Martel 22
6— do —Paquette 2.00
7— do —Martel 3.00
8— do —R. Couture 4.40
9—Canadien—Raymond 9.00
10—S.-Frs-X.—Décarie-Sauvé . . . 10.40
11—Canadien—Elie 14.25
12—Canadien—Raymond-Leblanc . . 17.50

Punitions: Méd. Paquette, J. Johnson, match; P. Leduc, majeure.

Troisième période

13—S.-Frs-X.—Martel 7.10
14— do —Telmosse 13.00
15—do —R. Couture 16.00
16— do —Benoit-Leroux 17.10
18— do —Sauvé 17.48

Punitions: Stockton, 2; G. Couture, Leblanc, 2; Cardinal, Brockelhurst.

LE CLUB JOFFRE AMATEUR

Encore une autre victoire du club Joffre Amateur. Cette fois-ci aux dépens du club de l'Ecole Normale, par le score de 14 à 0 en 7 innings.

Les lanceurs G. Cossette et D. Mathieu ainsi que le receveur A Desfosses ont été effectifs.

Le club étant libre les 17 et 26 juillet aimerait à rencontrer tout club amateur de la province, spécialement le Sault, Notre-Dame des Victoires, Asbestos et Longueuil. Le club Joffre jouera dimanche, 11 courant, avec le S.-Michel. Information, Jos. Desfosses, 2326 rue Lalonde, Montréal, Amherst 7820.

DEFI DE REAL LACHAPELLE

Réal Lachapelle, ancien champion de Montréal au jeu de crapaud, ayant eu la manchance de perdre son titre ces jours derniers aux mains d'Ovila Vezeau, du Canadien de Saint-Henri, a immédiatement lancé un défi au vainqueur pour un match revanche. MM. Caron et Guilbault acceptèrent le défi au nom de Vézeau, mais les gens de la partie Est se demandent si le match aura lieu prochainement ou s'il ne sera pas retardé indéfiniment. Lachapelle a toujours agi en sport et aimerait à être traité en sport. Inf. Eugène Lachapelle, Amherst 8794.

Billy Bartush rencontrera Jim Browning

Les amateurs de lutte seront servis à souhait la semaine prochaine à l'Aréna Mont-Royal alors que les promoteurs Lucien Riopel et Louis Létourneau présenteront le fameux programme suivant:

Finale
Jim Browning vs Billy Bartush
Semi-finale
Pat McGill vs Rex Smith.
Préliminaires
Frank Judson vs Stanley Pinta.
Jose Dominigous vs Martin Westenberg.
Yvon Robert vs Frank Lurick.

Courses à Laprairie

Le populaire sportsman de Laprairie, M. Jos.-Ste-Marie, annonce des courses pour dimanche prochain. Le programme sera composé de trois classes:

2.30 trot. Bourse $80.00.
2.22 trot et amble. Bourse $80.00.
2.18 trot et amble. Bourse $60.00.

Les règlements de la Canadian National Racing Association seront en vigueur et il y aura quatre divisions d'argent. M. T. Pegmen officiera au départ.

LE JEUNE SAVIO

Le Jeune Savio vient de se réorganiser cette année avec les joueurs suivants: E. Moulli, A. Marchi, A. Carbo, J. Viola, G. Margitelli, A. Andreoli, J. Romanelli, U. Guadagno et D. Tucci.

Le Jeune Savio aimerait rencontrer tout club de 12 à 14 ans. Inf. A. Marchi, DO. 4920, entre 4 et 5 heures.

LE GOLF

Victoire de Mlle Kirkham

Margery Kirkham, du Forest Hills a remporté les honneurs de la journée hier dans le tournoi de golf pour femmes disputé au terrain du Club Royal Montreal, battant un champ de 122 concurrentes avec un score brut de 90. Le terrain détrempé par les averses de samedi et de dimanche était loin d'être favorable aux joueuses de golf, mais Mlle Kirkham, championne de la cité et de la province, a joué avec une adresse consommée et a triomphé de ses concurrentes.

Le tournoi d'hier était le premier de la saison de la succursale de Québec de la Ladies Golf Association et il a donné un résultat très satisfaisant.

Les représentantes du Royal Montreal ont été fort en évidence. Voici le "par" pour le club et les scores des trois premières concurrentes:

Par:
Aller . . . . 543 444 435—36
Retour . . . . 443 434 455—36—72

Mlle Kirkham:
Aller . . . . 644 746 446—45
Retour . . . . 454 835 565—45—90—88

Mlle Lockhart:
Aller . . . . 553 656 547—46
Retour . . . . 463 635 586—46—92—85

Mlle Taylor:
Aller . . . . 664 545 547—46
Retour . . . . 463 645 765—46—92—86

Mlle Margery Kirkham, Forest Hills	88
Mlle Doris Taylor, Summerlea	86
Mlle M. Lockhart, Royal Montreal	88
Mme H. Soper, Royal Montréal	86
Mme J.-P. Macintosh, Royal Montréal	95
Mme A.-B. Darling, Whitlock	90
Mlle H. Hague, Royal Montréal	88
Mme H.-R. Irwin, Royal Montréal	92
Mme G. Stanley, Ottawa Hunt	92
Mme W.-S. Lighthall, Beaconsfield	89
Mlle J. Beer, Hampstead	90
Mme M. Surveyer, Laval	90
Mlle Dorothy Nichol, Beaconsfield	93
Mme S.-T. Blaiklock, Royal Montréal	93
Mme S.-R. Saunders, Royal Montréal	89
Mme B. Brooks, Royal Montréal	88
Mlle Lucille Rolland, Laval	101
Mme C.-W. Allen, Beaconsfield	93
Mme A.-F. Culver, Royal Montréal	89
Mme N.-K. Gordon, Rosemère	93
Mme J.-W. McKay, Ste-Agathe	87
Mlle E. McLennan, Cartierville	87
Mme Patenaude, Laval	101
Mme R.-C. Ronalds, Beaconsfield	96
Mme W.-G. Thomson, Kanawaki	96
Mme Battista, Marlborough	91
Mme R. Lawson, Royal Montréal	99
Mlle K. Hingston, Royal Montréal	95
Mme G. Peters, Beaconsfield	93
Mme R.-C. Vaughan, Kanawaki	94
Mme G. Haldimand, Hampstead	101
Mlle A. McCarthy, Islesmère	99
Mme W. Clegg, Marlborough	96
Mme R.-H. Vickers, Sommerlea	93
Mlle R. Tedford, Marlborough	93
Mme R.-D. Hearn, Summerlea	91
Mme Gavin Milroy, Royal Montréal	104
Mlle E. Anderson, Marlborough	97
Mlle E. Cameron, Royal Montréal	93
Mme J.-N. Dever, Country Club	999
Mlle C. Bernier, Forest Hills	91
Mme W.-R. Ross, Beaconsfield	97

A LAVAL-SUR-LE-LAC

Le tournoi du printemps organisé par la Province of Quebec Golf Association aura lieu les 17 et 18 juin, sur le parcours du club de golf Laval-sur-le-Lac.

Vendredi, le 17 juin, aura lieu le tournoi ouvert de 36 trous pour tous les amateurs ayant un handicap de 18 ou moins et pour les instructeurs des clubs, membres de cette Association.

Samedi, le 18 juin, le tournoi amateur de 36 trous sera disputé entre tous les ogiteurs des clubs de la P.Q.G.A. et les amateurs qui ont un handicap de 18 ou moins.

Tom. Armour, Detroit	75	36-35—71—146
MacDon. Smith, N.York	73	35-38—79—146

MERCREDI SOIR, OUVERTURE DU NOUVEAU STADE EXCHANGE

Le nouveau Stade Exchange qui vient d'être terminé et dont l'ouverture se fera demain soir alors qu'Emile Milou Pladner et Augie Rugierre en viendront aux prises dans l'engagement principal de dix rondes, est situé à l'endroit exact où de nombreux amateurs se rendirent l'an dernier pour assister à l'entraînement de vedettes telles qu'Al Brown, de Panama, Pete Sanstol, Eugène Huat et Newsboy Brown. L'aspect a cependant changé et à cet endroit, s'élève une construction des plus modernes.

L'arène attire l'attention particulière de tous les visiteurs; elle est surmontée d'un dôme de forme toute particulière recouvert d'un auvent qui couvre entièrement l'arène de sorte qu'en cas de pluie, les lutteurs ou boxeurs qui seront à l'oeuvre auront toujours une surface parfaitement sèche sous leurs pieds. Des lumières y ont aussi été installées qui donneront une illumination parfaite durant tous les combats. En dépit de sa pesanteur de 800 livres, ce dome est supporté par des câbles d'acier de sorte qu'il n'y a aucune colonne pour nuire aux spectateurs.

Cet amphithéâtre a été élevé avec l'intention de développer des boxeurs locaux et la rencontre principale entre Milou Pladner et Augie Rugierre est réellement du calibre du Forum, mais le promoteur Vincent a décidé de l'organiser au Stade Exchange afin d'inaugurer cet endroit avec une séance qui restera gravée dans la mémoire des amateurs de boxe. Cette rencontre intéressante sera aussi supportée par une semi-finale qui ne le cédera en rien à l'engagement principal. Albert Ladou, la récente sensation dans les cercles pugilistiques locaux en viendra aux prises avec Joe Marciente qui est aussi fort bien connu des amateurs de boxe.

Un des principaux avantages de ce Stade est qu'il n'y a aucun siège préféré, le coin le plus reculé de l'arène n'est qu'à 72 pieds du centre de l'arène, en dépit du fait que cet amphithéâtre peut comfortablement loger tout près de 4,000 personnes assises.

Pladner a déclaré hier qu'il tentera d'accomplir un exploit que personne n'a encore pu réaliser, celui de mettre Rugierre hors de combat. Augie Rugierre a rencontré les meilleurs hommes de la classe poids coq et n'a pas encore été envoyé au plancher. Pladner s'est déclaré très confiant de pouvoir accomplir cet exploit, en dépit du fait que Rugierre possède une mise hors de combat sur Antol Kocsis qui a tenu Pladner à un résultat nul lors de la première apparition du petit boxeur français en Amérique.

Voici le programme complet pour la séance de demain soir:

Emile-Milou Pladner vs Augie Rugierre, poids coqs, 10 rondes.
Albert Ladou vs Joe Marciente, poids plume, 8 rondes.
Eddie Martin vs Ernest Torres, poids mouche, 6 rondes.
Raymond Lirzin vs Frankie Flore, poids plume, 6 rondes.
Gaston Ménard vs Joe Dunn, poids moyen, 6 rondes.

Le maire sera présent

L'hon. Fernand Rinfret, maire de Montréal, a annoncé qu'il assistera mercredi soir à l'inauguration du Stade Exchange, lors de la séance de boxe du promoteur Armand Vincent. Le maire sera accompagné de plusieurs personnages en vue.

Eric McRuvie, Angleter.	75	33-36—69—144	
A.-R. Bradbeer, Anglet.	70	33-38—71—141	
Alex Herd, Angleterre	71	34-44—80—151	
Harry Vardon, Anglet.	85	37-43—80—165	
A.-M. Chevalier, Anglet.	73	36-39—75—148	
A.-J. Lacey, Angleterre	76	34-41—77—153	
Arth. Havers, Anglet.	71	36-41—77—148	
Abe Mitchell, Angleterre	73	36-37—73—146	

Toronto, 7. — Mlle Maude Smith a fait hier un score de 77 dans le 23e tournoi de golf pour le championnat d'Ontario, catégorie des femmes. Ce score est seulement deux coups plus élevé que le "par" et c'est la première fois qu'une concurrente fait moins de 80 dans la ronde pour se qualifier.

Trois concurrentes ont obtenu un score de 85.

Les concurrentes qui se sont qualifiées sont: Mlle Maude Smith, Toronto Golf; Mme C. S. Eddie, Rosedale; Mme A. B. Fisher, Lambton; Mlle Ada Mackenzie, Ladies' Club; Mlle W. Robinson, St. Catharines; Mlle Cecil Smith, Toronto Golf; Mlle Helen Reid, Rosedale; Mlle Mary Hunter, Glendale; Mme T. J. Ager, Mississauga; Mlle B. Wadsworth, Toronto Golf; Mme S. G. Bennett, Lambton; Mme R. W. Gouinlock, Toronto Golf; Mme R. J. Holmes, Toronto Golf; Mlle Hazel

BRILLANT TOURNOI DE TENNIS AU CLUB WESTWARD

LE TENNIS

Tournoi du Westward

Environ quinze cents personnes ont assisté, hier soir, à la première ronde du tournoi par invitation du club de tennis Westward et ont été témoins de rencontres fort contestées et excitantes au possible. Les principaux joueurs de la métropole figuraient au programme et ils ont fourni du jeu fort brillant. La séance a été marquée par une grosse surprise, E.-L. Payette, du club Stuart battant Ned Lanthier, du Westward. Bob Murray, champion du McGill a dû se surpasser pour vaincre Glen Stoddard, du club Notre-Dame de Grâce. Ce dernier lui a fait une lutte acharnée au possible et a même pris le dernier set.

John Schuler, champion du club Stautr a triomphé de son camarade, Léo Cloutier, mais non sans peine, car Cloutier a fait preuve d'une énergie désespérée. Stuart Veysey, du club Notre-Dame de Grâce l'a emporté sur Jess Baldwin, de la M. A. A. A. dans une joute contestée au possible.

Marcel Rainville et Charles Leslie, deux grands favoris, ont justifié la confiance placée en eux et ont remporté des victoires décisives.

Voici le sommaire des rencontres:

R.-T. Barnard, Mont-Royal, bat E. Stuart a triomphé de son camarade, 6-3; B. Faubert, Outremont, bat A. McMartin, Montreal Indoor, par défaut; P. Emard, Lafontaine, bat J. Reitman, Westward, 6-4, 6-2; M. L. Watt, Mont Royal, bat H. Vennor, N. D. G., 6-4 6-2; E. Durand, Outremont., bat Ross Wilson, Mont Royal, 8-4, 9-7; P. Deschênes, Verdun, bat J. Wayland, Outremont, 6-4, 6-3; G.-H. Raper, N. D. G., bat M. Smart, Sun Life, 6-3, 6-1; S. Veysey, N. D. G., bat J. Baldwin, M. A. A. A., 7-5, 8-6, 9-7.

M. Rainville, Chambly, bat H. Hayes, Stuart, 6-3, 6-2; R. Longtin, Lafontaine, bat J. Carr, Verdun, 6-1, 6-0; R. Murray, Westward, bat G. Stoddard, N. D. G., 7-9, 6-4, 6-4; N.-A. Burrows, Mont Royal, bat P. Bédard, Stuart, 6-3, 6-4; C. Leslie, Monreal Indoor, bat J. Cloghesy, Stuart, 7-5, 6-1; J. Schuler, Stuart, bat L. Cloutier, Stuart, 6-2, 8-6, 7-5; J. McDougall, Mont Royal, bat J. Demers, Lafontaine, 6-4, 2-6, 6-1; E.-L. Payette, Stuart, bat E.-P. Lanthier, Westward, 6-2, 6-2.

Voici le programme de ce soir:

5.00—R. Murray, Westward, vs B. Faubert, Outremont.

5.30—H.-P. Emard, Lafontaine, vs, E. Durand, Outremont; R. Longtin, Lafontaine, vs. M. L. Watt, Mont Royal; E.-L. Payette, Stuart, vs. F. Deschênes, Verdun.

6.00—J. Schuler, Stuart, vs .C.-W. Leslie, Montreal Indoor.

6.30—Marcel Rainville, Chambly, vs. R. Barnard, Mont Royal; N.-A. Burrows, Mont Royal, vs. S. Veysey, N. D. G.; G.-H. Raper, N. D. G., vs. J.-M. McDougall, Mont Royal.

Victoire du Sarsfield, du Corona Cola et du Detroit Radiator

Le Corona Cola a triomphé du Renaud par 4 à 3. Sarsfield du Canada Axe par 12 à 2 et Détroit Radiator du Buch's par 13 à 6 dans les trois parties au programme de la Ligue Indépendante de balle molle, jouées hier soir.

Le Corona Cola a gagné sa quatrième partie consécutive, et a continué sa série de victoires aux dépens du Renaud par 4 à 3, mais le Renaud lui a disputé la victoire pouce par pouce et cette partie a été incontestablement la meilleure de la soirée. Crawford du Renaud, et Morganti du Corona, se livrèrent un duel de toute beauté, le premier retira 12 hommes au bâton et le second, 10.

Le Sarsfield est allé visiter le Canada Axe, et l'a déclassé par 12 à 2 pour lui faire subir sa troisième défaite. Le Canada Axe qui possède une très bonne équipe, semble faible en lanceurs, et ce département devra certainement être renforcé. Tous les joueurs du Sarsfield se distinguèrent tant au champ qu'au bâton, mais principalement Ginger avec un coup de circuit et Connolly le lanceur qui tint le Canada Axe à 2 points.

Le Detroit Radiator sous la direction de O. DeBonneville et renforcé de plusieurs étoiles du S.-Louis, a remporté sa deuxième victoire consécutive en triomphant du Buch's par 13 à 6. Boizelli, Ryan et Barry frappèrent pour le circuit pour le Detroit. Cette partie ainsi que celle entre le Corona et le Renaud fut arrêtée à la huitième manche pour cause de noirceur.

Detroit Rad.	200 151 04—13	19	2
Buch's	110 103 000— 6	12	5

Batteries: Benaldi, Elsenstat et Borzelli; Nesbitt et Duflantis.

Sarsfield	110 430 012—12	18	2
Canada Axe	010 000 100— 2	6	3

Batteries: Connolly et Creighton; McLaughlin, White et Boyer.

Renaud	000 102 00— 3	4	4
Corona Cola	040 000 00— 4	5	4

Batteries: Crawford et Calipeault; Morganti et Simmons.

POSITION DES CLUBS

	G.	P.	P.C.
Corona Cola	4	0	1000
Renaud	2	1	667
Sarsfield	2	2	500
Detroit Rad.	2	2	500
Buch's	1	3	250
Canada Axe	0	3	000

Potins de baseball

(Par Champlain Provencher, président des ligues athlétiques Spalding.)

Joe Malaz, reconnu par certains experts comme le meilleur premier but de l'Eastern League l'an dernier, s'est joint au Hartford, le club avec lequel il avait commencé en 1928. Malaz, qui jouait comme premier but pour le club Bridgeport en 1931, fut vendu au Montréal sans condition au mois de septembre. Il avait fait brillante figure avec les Bears. Lorsque le Montréal le retourna au Bridgeport, il n'y avait plus de place pour lui. Bud Stapleton, le nouveau gérant des Bears étant un premier but acquis dans un échange.

Alonzo, (Low) Knight, lanceur des Athlétiques de Philadelphie en 1876, l'année de la fondation de la Ligue Nationale, et conséquemment capitaine et lanceur de la vieille association des Athletics, est décédé à Philadelphie le 23 avril, ayant aspiré du gaz une semaine auparavant, lorsqu'il préparait son déjeuner dans sa maison. Knight était âgé de 79 ans.

Il n'existe pas de fonds de pension pour les joueurs de baseball, mais l'Association of Professional Ball Players of America, 343 rue South Spring, Los Angeles, Cal., à laquelle plusieurs joueurs appartiennent pourvoient aux vétérans nécessiteux.

Pete Schneider, jouant avec le club Vermont dans la Ligue de la Côte du Pacifique le 11 mai 1923, frappa cinq coups de circuit et un coup de deux-buts sur six apparitions au bâton durant une même partie.

Apolinat Pulido, le petit joueur d'infield du club El Paso, de la Ligue Arizona-Texas, ne parle ni ne comprend la langue anglaise, mais il a prouvé qu'il est une étoile au bâton et au champ.

Lorsque les White Sox de Chicago ont défait les S.-Louis Bruns dans les deux premières parties de la saison, c'était la première fois en cinq ans que les White Sox réussissaient à commencer une saison par deux victoires consécutives.

Le président William Harridge, de la ligue américaine, a donné des instructions aux arbitres à la suite de la tentative de Goose Goslin, des S.-Louis Bruns de se servir d'un bâton peint de lignes blanches et noires dans le sens de la longueur. Il leur a dit de ne pas permettre l'usage de bâton peinturé de couleurs bien qu'il ne défende pas qu'un bâton soit peint.

Belle fête au Molière

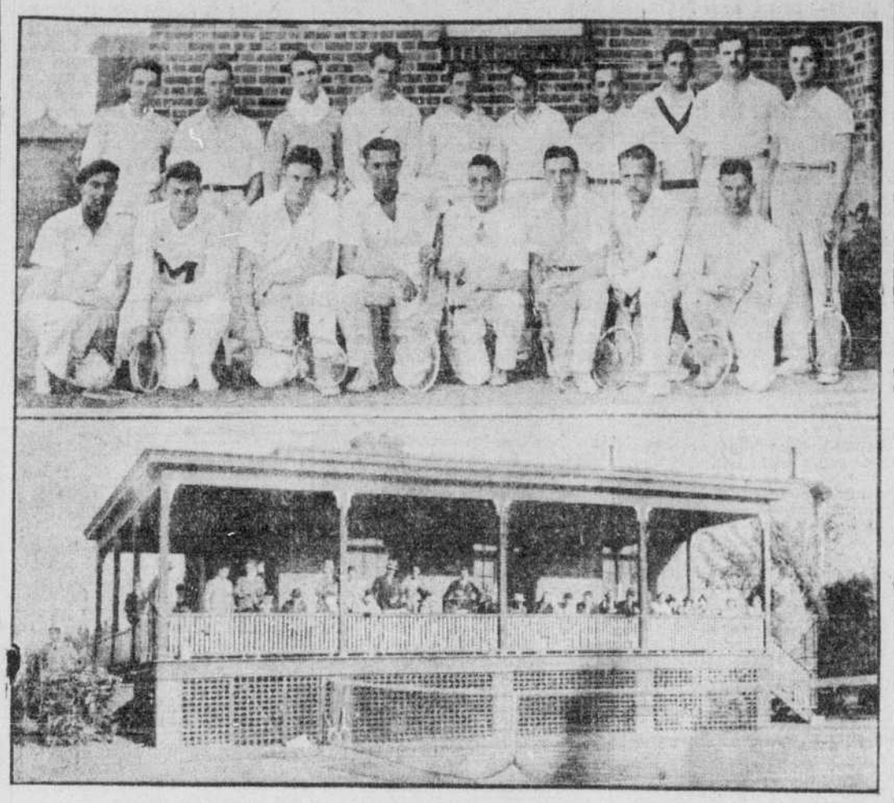
Le club Molière faisait samedi soir l'inauguration de sa nouvelle salle au numéro 4652 rue Rivard. Les nombreux amis du club s'y étaient donné rendez-vous en grand nombre et la gaieté et l'enthousiasme n'ont cessé de régner jusqu'à une heure avancée de la soirée. Plusieurs chanteurs se sont faits entendre dans des répertoires variés et furent très applaudis de l'assistance. MM. Peltier, Dumais, Duplessis, Denault et Huard furent les vedettes de la soirée.

M. E. Duplessis, le président du Molière, expliqua à l'assistance le but de cette réunion et résuma l'historique du club, demandant à ceux qui aiment la gaieté de devenir membres du club. Plusieurs répondirent à cet appel et seront initiés à la prochaine assemblée du club.

La direction du Molière remercie cordialement tous ceux qui ont répondu à cette invitation et leur assure la plus chaleureuse bienvenue à la salle du club en tout temps.

Assistaient à cette fête: MM. E. Pelletier, E. Denault, A. Pelletier, P. King, R. de Vaudreuil, L. Monet, A. Lafontaine, L. Pelletier, F. Robitaille, D. Dupré, D. Gravel, H. Gratton, W. Dupré, E. Duplessis, A. Michaud, A. Duplessis, R. Duplessis, D. Sarrasin, V. Lévesque, A. Daunais, J.-A. Blais, R. Pierault, Alb. Comtois, H. Dumesnil, O.-N. Peltier, A. Pilon, T. Lacroix, A. Duplessis, C. Forget, N. St-Germain, J. Dumais, D. Dorfman, E. Comtois, H. Gauthier, H. Perreault, Geo. Dupré, E. Lafond, E. Huard, A. Culerrier, S. Dussault, A. Lamontagne, D. Vérrier, A. Caron, R. St-Georges.

Au tournoi de tennis du club Westward A.A.A.



Pratiquement tous les meilleurs joueurs de tennis de Montréal prennent part au tournoi par invitation de la Westward A.A.A., tournoi qui est commencé depuis hier après-midi sur les courts du club. Voici un groupe de joueurs qui ont participé à la première série éliminatoire, hier. De gauche à droite, à l'avant:—J.-A. CARR, L.-M. WATT, J. CLOGHESEY, J. REITMAN, H. HAYES, J. WAYLAND, L. CLOUTHIER, N.-A. BURROWS. Debout de gauche à droite: E.-P. LANTHIER G. RAPER C. LESLIE, R. LONGTIN, H. EMARD, M. RAINVILLE, P. DESCHENES, B. MURRAY, BEDARD, E.-L. PAYETTE. En bas, vue générale du chalet du club.— (Clichés la "Presse").

Ted Bell et Gaudette jeudi à Saint-Laurent

La semaine dernière, la malchance s'est acharnée sur les promoteurs et lutteurs à S.-Laurent. La maladie avait cloué sur son lit Rox qui envoya un certificat du médecin. A. Lebel qui devait lutter contre Beaucaire était malade, souffrant de clous un peu partout sur le corps et les bras. Il a montré un bel esprit sportif en se rendant à S.-Laurent pour lutter quand même. Evidemment une preuve de son grand courage. Voyant cela, les promoteurs n'ont pas voulu le faire lutter, préférant contremander la séance d'ouverture plutôt que de le remplacer à la dernière minute dans le combat principal. Les sportsmen l'ont bien compris et il n'y eut pas de sénnce.

Cette semaine ils ont organisé un bon combat pour jeudi soir. En finale, nous aurons Ted Bell et Gaudette qui ont donné de si émouvantes luttes à l'Arena Mont-Royal.

Bidal et Pit Gohier, se rencontreront dans la seconde préliminaire. Nous verrons de l'action et de fort belles prises. Gohier nous disait hier que Bidal ne pourra jamais lui résister plus de 20 minutes. Nous ne croyons pas que ce soit l'avis de Bidal. Tous deux s'entraînent régulièrement et seront en parfaite condition jeudi prochain.

A cause de la crise actuelle les prix ont été réduits cette année.

Le jeu de golf

CHAMPIONNAT D'ANGLETERRE

Sandwich, Ang., 7. — A la fin de la journée d'hier, A. R. Bradbeer était en tête des 236 concurrents qui prennent part au tournoi de golf ouvert pour le titre de champion de l'Angleterre. Son score pour la ronde servant à se qualifier était de 70, soit deux de mieux que le "par" et un coup de moins que son plus proche adversaire.

Arthur Havers, le seul anglais qui, en dix ans, a gagné ce tournoi, a obtenu un score de 71. Archie Compston a aussi obtenu un score de 71.

Sept joueurs professionnels, six anglais et un français, ont obtenu un score de 72. Parmi les huit qui ont fait 73 se trouvent deux des plus fameux joueurs des Etats-Unis, Gene Sarazen et Mac Smith. Tommy Armour a fait 75. Deux des vétérans de l'Angleterre, Abe Mitchell et Ted Ray, ont fait des scores de 73. George Duncan, 74, et Harry Vardon et Jim Braid, 80.

Parmi les amateurs anglais, Lister Hartley a fait 73 et John de Forest, 74.

Voici le score des premiers joueurs du tournoi:

Arthur Havers:

Aller	343	534	444—34
Retour	445	434	385—37—71

Gene Sarazen:

Retour	543	434	554—32
Aller	544	334	454—36—71

MacDonald Smith:

Retour	453	534	444—32
Aller	544	434	454—37—71

Tommy Armour:

Aller	453	454	634—38
Retour	444	545	335—37—75

Voici les résultats:

70—A. D. Bradbeer, Angleterre.

71—Arthur Havers et Archie Compston, Angleterre.

72—A. H. Pargham, Ernest Kenyon, Tom Dobson, Fred Taggart, E. W. Jarman, Tom Green, le capitaine Heath, Angleterre, et Marcel Dallemagne, France.

73—Abe Mitchell, Ted Ray, H. G. Bentley, Angleterre; Pierre Hirigoyen, France; Gene Sarazen et MacDonald Smith, Etats-Unis, Lister Hartley.

74, John de Forest, George Duncan, Angleterre; 75, Robert Sweeney, Etats-Unis; Tommy Armour, Etats-Unis; Percy Arliss, Allemagne; 76, Herbert Jolly, Arthur Boyer, Angleterre; 78, T. A. Torranca, Angleterre; 79, Charles Whitcombe et Fred Robson, Angleterre; 80, Stuart Scheftel, Ross Thompson, Douglas Grant, tous des Etats-Unis; 81, Walter Pursey, Etats-Unis.

Voici le score total des principaux joueurs dans le tournoi de golf pour le championnat de l'Angleterre:

Archie Compston, Angleterre, 71-36-42-78—149.

C. A. Witcombe, Angleterre, 79-34-38-72—151.

x—John de Forest, Angleterre, 74-38-39-77—151.

J. Rouse, Angleterre, 73-42-37-79—152.

x—H. G. Bentley, Angleterre, 73-40-38-78—151.

A. H. Padgham, Angleterre, 72-38-38-76—148.

x—Ross Thompson, Uniontown, Pa., 80-40-38-78—158.

James Braid, Angleterre, 83-37-46-83—166.

x—Douglas Grant, Californie, 80-34-38-72—152.

R. A. Witcombe, Angleterre, 76-34-36-70—146.

W. H. Davies, Angleterre, 78-35-39-74—152.

Joseph Nitrigoyen, France, 73-42-37-79—152.

x—Amateurs.

A. H. Padgham, Angleterre, 38-38-76. Total 148.

John Deforest, champion amateur anglais, 38-39-77 Total 151.

Ross Thompson, Uniontown, Pa., amateur, 40-38-78. Total 158.

Douglas Grant, Californie, amateur a un total de 152. Il a fait 34-38-72 aujourd'hui.

R. A. Witcombe, Angleterre a fait 70 aujourd'hui ce qui lui donne un total de 146.

Arthur Havers, Angleterre, a fait un score de 77 aujourd'hui, ce qui avec ses 71 d'hier lui donne 148.

Harry Vardon, Angleterre, s'est pratiquement éliminé du tournoi aujourd'hui avec un score de 80, ce qui lui donne un total de 165.

Autres scores:

Pierre Hirigoyen, France, 73—79—152.
George Gadd, Angleterre, 77—76—153.
Firmin Cavalo, France, 85—81—166.
Albert Guenin, France, 84—85—169.

CLUB THERRIEN

Le club de balle molle Therrien vient d'ajouter trois autres victoires à son crédit. Il a écrasé le C.D.N. par 19 à 5, battu le Maurice par 12 à 8, et défait le S.-Clothilde par 10 à 2. Le Therrien aimerait à visiter tout fort club de la province. Beauharnois préféré. Inf.: E. Nadon, EL. 0102, entre 5 et 7 hrs, par lettre, E. Nadon, 5135 Gatineau.

CLUB ALLEGHANY'S

Etant libre le 12 juin, l'Alleghany's est prêt à rendre visite à tout club amateur de la ville ou de la campagne: S.-Jean, C.N.R., Longueuil. Inf. Arthur Labrèche, 3726 S.-Emilie, Wilbank 3602 entre 5 et 7.

Courses pour militaires et pour dames à Blue Bonnets

Plusieurs courses pour militaires et amateurs auront lieu lors du prochain meeting du Montreal Jockey Club à Blue Bonnets du 17 au 24 juin.

VENDREDI, 17 JUIN

Course pour le trophée des Hussards du duc d'York. La course est pour un trophée en argent qui est disputé chaque année. Le trophée est remis au régiment auquel appartient l'officier gagnant de la course. Le régiment le gardera jusqu'au 31 mars prochain alors qu'il sera remis aux Hussards du duc d'York. La course est pour chevaux d'officiers ou chevaux montés par des officiers de la milice active du Canada, du district militaire No 4. Steeplechase, distance environ 1½ mille.

LUNDI, 20 JUIN

Coupe Riley, course pour chevaux montés par des officiers de la milice canadienne, active ou de réserve. La coupe sera remise au régiment auquel appartient l'officier gagnant de la course. Le régiment la gardera jusqu'aux courses du Montreal Jockey Club de l'année suivante alors qu'elle sera disputée de nouveau. Course en plat, 6 furlongs.

MERCREDI, 22 JUIN

Course Militaire. Trophée en argent donné par le brigadier W.-W.-P. Gibsone et les officiers du district militaire No 4. Cette course est pour jockeys amateurs et le trophée deviendra la propriété du gagnant. Les officiers de la Milice du Canada, active et de réserve sont considérés comme amateurs. Steeplechase, 1½ mille.

VENDREDI, 24 JUIN

Course en plat pour amateurs, chevaux de 4 ans et plus, pour un trophée en argent. Chevaux montés par des jockeys amateurs. Le trophée devient la propriété du gagnant. Distance, 6 furlongs.

MARDI, 21 JUIN

Course pour dames. Les chevaux seront choisis parmi ceux inscrits pour les courses ci-dessus par les dames participant à la course. Charge, 120 livres (minimum.) Distance, un demi mille.

Courses à Beloeil

Beloeil, 7. — L'ouverture de la saison des courses au trot a eu lieu dimanche à Beloeil. L'assistance était peu nombreuse mais les amateurs ont vu des épreuves contestées. Le temps le plus rapide enregistré fut de 2.16 alors que Miss Maxwell l'emporta dans la classe ouverte à tous contre Letta Dillon, Ricky B. et Peter aHle. Dans la classe des trotteurs, Baba Vini l'emporta en prenant deux épreuves sur trois, Wilsey lui enlevant la seconde. Dans les 2.22, trot et amble, Joe Wydrad l'emporta en prenant trois épreuves consécutives. Suit le résultat détaillé:

CLASSE 2.30 TROTTEURS

Baba Vini, (Tremblay)	1	2	1
Wilsey, (Larochelle)	2	1	4
Prince Bingen, (Dupuis)	3	2	2
Andy Jérôme (Pinsonnault)	4	4	3

Temps: 2.27, 2.31, 2.30.

CLASSE 2.22 TROT ET AMBLE

Joe Wydrad (Larochelle)	1	1	1
Bonnie Sue (Latime)	2	2	2
Miss Binode (Vien)	3	3	3

Temps: 2.27½, 2.32¼, 2.26.

CLASSE OUVERTE A TOUS

Miss Maxwell (Beauchemin)	3	1	1
Letta Dillon (Larente)	1	2	2
Ricky B. (Larochelle)	2	3	3
Peter Hale (Malo)	4	4	4

Temps: 2.20, 2.16, 2.19.

Officiers: Juge au départ: T. Pegnem; juges: H. Chevalier, H. Beauchamp, A. Cournoyer.

Les courses qui devaient avoir lieu à Beaconsfield, Villeray et Bout de l'Ile avaient été contremandée par suite de l'inclémence de la température.

CLUB AHUNTSIC

Le club de balle molle Ahuntsic aimerait à se mettre en communication avec un bon lanceur. Le club joue sur son terrain situé à Ahuntsic, au coin du Boul. Gouin et S.-Hubert, les lundis, mardis, mercredis et dimanches. Inf. J.-L. Lambert, DU. 2427, le soir seulement, entre 6 et 8 heures, ou E. Leduc, DU. 4392, après 7 hrs.

LE JEUNE FOREST-FRERES

Le club de baseball Jeune Forest-Frères a fait partie nulle avec le Jeune Saint-Joseph, par le score de 4 à 4. Le receveur, le lanceur et le 1er but, ainsi que le 3e but sont les étoiles du Jeune Forest-Frères: R. Lemouche, rec.; V. Rajotte, lanc.; R. Gauthier, 1er but, et R. Duquette, 3e but. Le Jeune Forest-Frères est prêt à rencontrer tout bon club de 10 à 12 ans. Pour informations: R. St-Jean, 1670 Pie IX, tél. CL. 2351J, entre 4 et 9 p.m.

CLUB DELAROCHE

Mercredi soir, à 7 hres, le club Delaroche recevra le club Valda. Inf. Jos. Delaroche, HA. 3059.

Newark, 7. — Ernie Schaaf et Tony Galento se rencontreront ce soir dans un combat de boxe de dix rondes à Newark.

Trois jeunes étoiles



Trois brillants jeunes joueurs de baseball du collège Saint-Paul: Gervais, receveur, A. Brunelle, champ et P.-P. Lussier, lanceur.

CROSSE
Forum, ce soir à 8.45 p. m.
TECUMSEHS
vs
MAROONS
Sièges de loges, $1.00, 75c.
Sièges non réservés: Amphithéâtre, 50c.
Cercle, 35c; Enfants, 25c.
Taxe incluse.

Partie entre les Maroons et les Tecumsehs

Les amateurs de crosse apprendront avec plaisir que les dirigeants du sport à Montréal désireux de faire bénéficier toutes les bourses des superbes exhibitions du jeu national qu'ils servent au Forum depuis le début de la saison ont décidé de diminuer le prix d'admission pour le reste de la saison et ont adopté une nouvelle échelle de prix qui seront en vigueur à compter du match de ce soir entre Tecumsehs et Maroons à l'amphithéâtre de la rue Sainte-Catherine.

De nombreux fervents atteints par la crise n'ont pas encore eu les ressources de se permettre d'encourager les clubs locaux mais il est probable qu'avec la réduction dans les prix, le jeu national prendra un essor qui le mènera à sa vigueur d'antan.

Toronto adoptera probablement une politique identique quoique les Maple Leafs ne semblent pas se sentir indûment des effets de la dépression financière et contaliscent un succès à chaque rencontre.

A mesure qu'approche le terme de la première série il devient de plus en plus assuré que les champions du monde, les Canadiens puissent répéter leur victoire de l'an dernier et terminer en tête du peloton.

Leur victoire de vendredi sur les Maroons leur donne une avance sérieuse sur les Maple Leafs et à moins d'un malheur impossible à prévoir les Habitants devraient terminer la première demie de la saison en tête du circuit.

Avec une partie à leur actif sur les Canadiens, les Tecumsehs sont encore quatre points en arrière, en deuxième position et n'ont qu'un seul point d'avantage sur les Leafs de Toronto. Les quatre clubs étant actifs, ce soir, alors que Toronto jouera avec Canadien dans la Ville-Reine, Tecumsehs devront gagner contre les Maroons pour conserver leur position, au cas où les Leafs renverseraient les calculs du gérant Lalonde.

Les Maroons seront au complet, ce soir, Nelson Stewart a payé son amende de $25 et a servi sa suspension à Toronto, samedi soir. Campbell a assisté à la joute en spectateur pour la même raison que son coéquipier. On sait ce qui s'est passé vendredi au Forum lors de la partie, Canadiens-Maroons.

Le gérant Duncan Munro croit qu'avec ses nouvelles recrues il pourra ajouter des victoires à l'unique remportée depuis le début de la saison. Les Maroons ont annulé une fois, gagné une fois et perdu huit fois durant la consommation de la cédule régulière.

Une victoire pour les Canadiens aiderait énormément les Maroons et le gérant Newsy Lalonde n'aime pas la défaite. Si les deux clubs de la Métropole gagnaient ce soir, le club de Munro réduirait à quatre points la marge qui le sépare des Leafs, en troisième position.

Atkinson, qui a signé pour Maroons, la semaine dernière, revêtira l'uniforme ce soir. Les trois autres amateurs amenés ici pour observation sont retournés chez eux.

Duncan Munro, président du club de crosse Montréal a annoncé qu'il a engagé Bert Jennings, solide joueur d'attaque des Tecumsehs afin de renforcir son club. Jennings portera ce soir l'uniforme du Montréal contre son ancien club. Jennings a joué samedi pour le Montréal, à Toronto, mais en cette circonstance, il avait seulement été prêté, mais depuis, il a été acheté par Duncan Munro.

LACHINE MONTCALM

Le Lachine Montcalm a ouvert sa saison la semaine dernière par deux victoires, la première sur le club Bennette par le score de 12 à 1 et la seconde sur le club Clermont par le score de 5 à 1. Le club aimerait à recevoir tout bon club de 10 à 13 ans.

Nom des joueurs: Gérard Lacroix, Adrien Lagacé, Adrien Théorêt, Edgar Théorêt, Roland Gobeil, Roland Lagacé, Henri Rochon, Philippe Dorais, A. Baculus, Paul, Miron, Lionel Tranquille, Gérard Pichette. Inf. Inf. Adrien Théorêt, 88 St-Louis, Lachine. Tél. 1167.

Eug. Brosseau s'adresse à la Commission

Nous recevons d'Eugène Brosseau gérant d'Arthur Giroux la communication suivante:

M. le Rédacteur Sportif,
la "Presse".

Cher Monsieur,

Je n'ai pas l'intention d'ouvrir de polémiques, je désire simplement soumettre à vos lecteurs ma juste réclamation. On dira peut-être que j'ai tardé à revendiquer les droits de mon protégé, c'est que je voulais qu'Arthur Giroux soit en splendide condition. Après sa victoire sur Frankie Martin, tout frais de la retentissante fessée qu'il administra à Harry Leibovitch, je suis d'avis que Giroux est prêt à reprendre le titre qu'il perdit à Leitham de façon si grotesque.

Ci-inclus copie de ma réclamation à la Commission Athlétique de Montréal qui s'explique par elle-même.

Montréal, 6 juin 1932.

M. Georges Lalancette,
Président Commission
Athlétique de Montréal.

Cher Monsieur,

Je désire m'adresser à votre Commission afin de forcer Bobby Leitham détenteur du championnat canadien des poids-coq à respecter les conditions de la Fédération Canadienne de Boxe.

Bobby Leitham remporta le titre le 27 octobre 1931 sous de bien pauvres prétextes, c'est-à-dire par un "foul" sur mon protégé Arthur Giroux. Leitham n'a pas défendu son titre depuis. Par conséquent, je désire faire application pour un match-revanche pour le titre et je m'adresse à votre Commission pour forcer Leitham à accepter ce match et d'éviter plus longtemps les défis de Giroux.

Je désire protester sur la manière dont Giroux a perdu son titre (le détenteur actuel réclama un "foul" qui lui fut accordé malgré les protestations de plusieurs connaisseur), Giroux commençait à cette ronde à prendre le corps de Leitham comme cible; ce dernier en avançant, sauta dans un crochet du gauche qui le terrassa et profita de cette occasion pour réclamer un "foul". Je m'adressai à la Commission de boxe du temps afin de lui faire subir un examen médical; en fit la sourde oreille à ma réclamation.

Dans la rencontre principale le même soir, Al Brown défendit son titre mondial contre Eugène Huat. Dans l'après-midi un engagement fut conclu entre la Commission, Al Brown et Eugène Huat, que Brown ne pouvait perdre son titre par un coup bas.

Pour quelle raison Giroux n'a-t-il pas joui de ce même privilège, alors qu'un champion du monde complètement étranger pour nous jouissait de cet avantage? C'est réellement révoltant que semblable incident fut permis.

Pour cette raison, Giroux devrait avoir le privilège d'un match revanche afin de pouvoir regagner le titre qui, pour moi, n'a jamais été perdu. Leitherdi, devrait être forcé de lui accorder ce match.

Monsieur le Président, je désire vous demander de prendre les moyens nécessaires afin d'éviter ce précédent.

En vous remerciant beaucoup à l'avance, je demeure,

Votre très obligé,
Eugène BROSSEAU.

SPORT A SPIRITWOOD

(Du correspondant de la PRESSE)

Les joueurs de baseball ont été jouer à North Battleford et ont été battus par un seul point. Puis, le Spiritwood a joué avec le Mildred et a gagné par 6 à 0.

CLUB MONTREAL

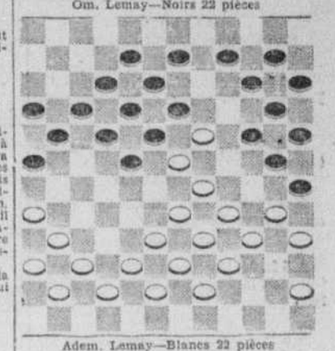
Le club de crapaud Montréal a battu le club Pointe S.-Charles par 4160 points de majorité, ces jours derniers.

LE JEU DE DAMES

UN PROBLEME PAR JOUR — 2me série

Dédié à M. le notaire Nap. Désoulniers, S'awinigan Falls

No 72—COUP EN JOUANT
Om. Lemay—Noirs 22 pièces



Adem. Lemay—Blancs 22 pièces
Les blancs jouent et gagnent.

CONDOLEANCES

C'est avec un profond regret que nous avons appris la mort de M. John Gendron, de Montréal, ex-champion d'Amérique.

Cette mort prématurée se fera ressentir pour longtemps à venir pour les damistes des deux pays. Gentilhomme, il fut reconnu par sa franchise dans ses actions et ses paroles; ce vétéran de grande renommée fut un adversaire des plus redoutables.

Au nom des damistes des Etats-Unis, j'offre à la famille mes plus sincères condoléances.

P.-J. LEPONTAINE,
Sec. de la Ligue d'Amérique,
section des Etats-Unis

CLUB TOURIST

Le club de balle molle Tourist vient de remporter sa douzième victoire de la saison en battant le club Citq Fruit par 10 à 7 et 7 à 5.

Le club lance un défi à tout bon club de la province: Le Chic, Amicale S.-Paul et Melrose préférés. Inf. A. Racicot, CH. 506.

BOXE
Stade Exchange
Frontenac et Iberville
en plein air
Mer. 8 juin, 8.30 p.m.
Milou PLADNER
vs RUGIERRE
4 autres combats 4
Prix: $2.50 à 75 cents
Billets en vente au Stade, AM. 4453; A. Ménard, 5422 S.-Denis; C. Laforce 71 S.-Catherine Est; S. Lortie 355 S.-Catherine Est; A. Proulx 556 S.-Catherine Est; Armand Vincent, chambre 416 Edifice Amherst, HAr. 1674.



Stimulante
COMME UNE PARFAITE PRISE



Carling Breweries Limited
MONTREAL
FC-204



Le parfait breuvage d'été

Un simple filet de vieux de Kuyper avec du "ginger ale", de la bière de gingembre ou du citron. Vous goûterez sa véritable saveur hollandaise, célèbre depuis plus de quatre cents ans.

BOUTEILLE DE 10 ONCES
$1.20



GIN de KUYPER

Vendu aussi en bouteilles de
26 onces $2.85
de 40 onces $4.25

N'acceptez pas de succédané.
JOHN de KUYPER & SON, Distillateurs. Maison fondée en 1695
ROTTERDAM - HOLLANDE 26F

ZIG-ZAG
PAPIER A CIGARETTES
GRAND LIVRE DOUBLE
120 FEUILLES
LE MEILLEUR A ACHETER
EVITEZ IMITATIONS
POUR 5¢

JEUNESSE



Il faut avoir fumé un ARABELA pour croire qu'un cigare aussi supérieur puisse être vendu à un prix si raisonnable. Doux, frais, lent à se consumer, son goût et son arome expliquent sa popularité. L'enveloppe dans laquelle chaque cigare est présenté lui conserve indéfiniment sa fraîcheur.

Sans Rival à ce Prix

5¢

CIGARES ARABELA

RADIO

AU POSTE DE LA "PRESSE"

Bourse. — Variétés. — Le Conservatoire. — Concert. — Variétés. — L'Heure Provinciale. — Concert. — La crosse. — Concert. — Danse. — Nouvelles. — Orchestre. — Orgue. — Nouvelles au Nord.

CKAC 410.7-730

MARDI

Bourse

A 4 h. 30, cotes à la fermeture des Bourses de Montréal et de New-York

Variétés

A 4 h. 45, fantaisies instrumentales.

Le Conservatoire

A 5 h. émission du Conservatoire national de musique.

Concert

A 5 h. 30, l'orchestre du Ritz-Carlton sous la direction de Rubin Krasner.

Nouvelles

A 5 h. 45, nouvelles, prévisions atmosphériques et sommaire des émissions de la soirée.

Variétés

A 6 h., émission de la compagnie de cirage Johnson.

A 6 h. 15, émission "A la claire fontaine", de la maison J. Christin.

A 6 h. 30, les Lithinés du Dr Gusten.

A 6 h. 45, la Provincial Transport.

A 7 h., l'heure exacte d'après la montre Bulova.

A 7 h., programme Vittel.

A 7 h. 15, musique enregistrée.

A 7 h. 30, présentation des soupes aux pois canadiennes.

A 7 h. 45, les artistes du théâtre Loew's.

L'Heure Provinciale

A 8 h., le ministère des terres et forêts de la province de Québec offrira une audition de chants grégoriens par la schola (voix d'enfants) du collège apostolique Saint-Alexandre, de la Pointe Gatineau.

Voici le programme:

Causerie:

"Le Chant Grégorien"
par le **R. P. Mamie**

Introït du IVe dimanche de Carême et Kyrie du Temps de l'Avent et du Carême.

Introït de Quasimodo
et **Kyrie du Temps Pascal.**

Introït de la Pentecôte
et **Kyrie cum Jubilo.**

Graduel de la Fête
de la **Sainte-Trinité.**

Alleluia de la Fête de Pâques
Séquence **"Victime paschali"**

Alleluia du **Patronage de S.-Joseph.**

Offertoire du **Patronage de S.-Joseph.**

Communions du IIIe dimanche de Carême.

Communions du IVe dimanche de Carême.

Communions de la Fête de la **Sainte-Trinité.**

Cantique français
sur une mélodie grégorienne de **N. Joachim** (Mode ionique XIII)

"De quels désirs je vous appelle"

"Verbum Caro"
(Choeur à 3 voix égales)
Roland de Lassus

NOTE:—Ce programme sera entièrement exécuté par des voix d'enfants. Il est présenté par le collège apostolique Saint-Alexandre, de la Pointe Gatineau, que dirigent les Pères du Saint-Esprit.

Concert

A 9 h., l'orchestre de concert du Ritz-Carlton sous la direction de Rubin Krasner.

Crosse

A 9 h. 30, description de la partie de crosse qui sera disputée entre les clubs **Tecumseh** et **Montréal.**

Concert

A 10 h., premier d'une série de concerts canadiens.

Danse

A 10 h. 30, l'orchestre de danse de l'hôtel Windsor sous la direction de Maurice Meerte.

Nouvelles

11 h., nouvelles de la dernière heure par gracieuseté de la compagnie Simon.

Danse

11 h. 05, musique de danse du cabaret Kit-Kat.

Orgue

A 11 h. 15, récital de romances sur l'orgue Winchester.

Nouvelles au Nord

A 11 h. 30, transmission des nouvelles aux gens qui habitent le Nord, par gracieuseté de la "Presse".

MERCREDI

Avant-midi

7 h. 30.—Le réveil, moment des surprises.

7 h. 45.—Culture physique. Heure Bulova.

8 h.—L'heure du déjeuner de la Shirriff's Marmelade (C.B.S.).

9 h.—Little Jack Little, chant et piano (C.B.S.).

9 h. 15—Les produit Catelli.

9 h. 30 — Tony's Scrap Book (C.B.S.).

9 h. 45—Old Dutch Girl (C.B.S.).

10 h.—Mélodies populaires. Prévisions atmosphériques.

10 h. 30.—L'ouverture de la Bourse.

10 h. 45—L'Association canadienne-française des aveugles, présentera Mlle Cécile Préfontaine, pianiste, élève de M. Arthur Letondal.

11 h.—L'heure exacte d'après la montre Bulova.

11 h.—Poèmes symphoniques.

11h. 30.—Le bien-être des enfants.

11 h. 45.—Le trio de concert de la "Presse".

Après-midi

12 h. 15.—Association des optométristes et opticiens de la province de Québec.

12 h. 30—Cote de la Bourse.

12 h. 45.—Capitaine Harry-T. Dickinson, organiste. Heure Bulova.

1 h.—Concert du Royal York, Toronto.

1 h. 30.—Programme d'orchestre (C.B.S.).

2 h.—Chansons de Tante Jemima (C.B.S.).

4 h. 30—Clôture de la Bourse.

4 h. 45.—Fantaisie instrumentales.

5 h.—Théâtre des Petits.

5 h. 30.—Concert du Ritz-Carlton.

5 h. 45.—Dernières nouvelles. Température. Sommaire des émissions de la soirée.

Soirée

6 h.—Rapport des marchés.

6 h. 15.—L'Union Catholique des Cultivateurs présentera à ses auditeurs Me Charles-Henri Lalonde, qui parlera de "La Loi et les Cultivateurs".

6 h. 30.—Trio de concert du Queen's.

6 h. 45.—Orange-Montréal.

7 h.—Heure Bulova.

7 h.—Programme Roger et Gallet.

7 h. 15.—Programme français de la "Canadian Industries Ltd".

7 h. 30.—Musique de danse du Maroon Club.

8 h.—Orchestre d'un des paquebots de la ligne Anchor-Donaldson.

8 h. 30.—L'Universal Importing Co.

8 h. 43.—Libre.

9 h.—Radio-Théâtre.

9 h. 30.—Sera annoncé plus tard.

9 h. 45.—La Pensée française.

de la "Presse".

10 h.—Le quatuor de violoncelles

10 h. 30.—Libre.

11 h.—Nouvelles gracieuseté de la Cie Simon.

11 h. 05.—Orchestre de danse du cabaret Kit Kat.

11 h. 15.—Programme Winchester. Récital d'orgue.

Autres postes

MARDI

CFCF. 291.3—1030

Soirée

6 h.—Heure du crépuscule.
6 h. 45.—Emission commerciale.
7 h.— Danse du Windsor.
7 h. 15—Montréal aujourd'hui.
7 h. 30—Notre Jimmy.
7 h. 45—Emission commerciale.
8 h.—Danse du Château Laurier.
8 h. 30—Danse du Mont-Royal.
9 h.—Récital d'orgue.
9 h. 30—Musique militaire. N.B.C.
10 h.—Causerie sur la circulation.
10 h. 15—Orchestre (NBC).
10 h. 45—Emission de N.B.C.
11 h.—Orchestre (NBC).
11 h. 15—Romances sur l'orgue.
11 h. 30—Danse du Mont-Royal sous la direction de Charles Dornberger.

WOR, 422.3-710

A 9 h. 45—Eddy Brown, violoniste, et l'orchestre symphonique miniature que dirige Geo. Shackley, joueront:

"Chaconne", Vitali
"Andantino", Padre Martini
"Chanson Louis XIII et Pavane", Couperin-Kreisler

WABC, 348.6-860

A 10 h. 30, l'orchestre symphonique Columbia jouera sous la direction d'Howard Barlow:

"Scherzo", Moussorgsky
Andante de la
"Troisième Symphonie", Brahms
"Valse gracieuse" de "Suite", German
"Indian Wall", Dvorak
"Valse du Danube Bleu", Strauss

WJZ, 394.5-760

A 11 h. 15, l'orchestre NBC jouera sous la direction de Cesaro Sodero:

"L'Italienne à Alger"
Minuette — Divertimento
"Gavotte d'Iphigénie en Aulide"
"Scènes Napolitaines"
La Danse
La Fête
Le Berceau divin
Sérénade badine
Intermezzo de "L'Expiation de Pan"
"Le Printemps d'Autrefois"
"Romance".

WOR, 422.3-710

A 11 h. 30, "Moonbeams", chant, violon, violoncelle et piano:

Thème: "Sulmber Boat", Gaynor
"Grandfather's Clock"
"Ben Bolt", trio à cordes, Kneass
"Aunt Dinah's Quilting Party"
Thème: "Slumber Boat", Gaynor
"Dreamin' Time" Strickland
"When You And I Were Young Maggie", violon.
"Cuddle Doon", Gaynor
"Blanket Boy", Von Tilzer

MERCREDI

CFCF. 291.3—1030

Avant-midi

8 h. 30—Cheerio (NBC).
9 h.—Mélodies du matin.
9 h. 45—Nothing but the Truth.
10 h.—Béatrice Malle (NBC)
10 h. 15—Heure des femmes canadiennes.
10 h. 45—Opéra comique.
11 h. 45—Mélodies sur l'orgue.

Après-midi

Midi—Merriemen (NBC).
12 h. 15—Airs du midi.
12 h. 45—Emission commerciale.
1 h.—Cotes de Bourse.
1 h. 15—Musique de danse.
1 h. 30—Concert du Mont-Royal sous la direction d'Herbert Spencer.
2 h.—Musique militaire.
2 h. 30—Two Seats in the Balcony (NBC).
3 h.—Programme musical français.
3 h. 30—Programme musical commercial.
4 h.—Programme musical (NBC).
4 h. 30—Causerie de Culbertson sur le bridge.
4 h. 45—Emission commerciale.
5 h.—Grand-père Tête Blanche.
5 h.15—Emission commerciale.
5 h. 30—Extraits de mélodies.

Soirée

7 h.—Danse du Windsor.
7 h. 15—Montréal aujourd'hui.
7 h. 30—Notre Jimmy.
7 h. 45—Concert du Château Laurier.
8 h.—Causerie de l'hon. E.-N. Rhodes, ministre des finances.
8 h. 30—Orchestre de danse.
8 h. 45—Emission commerciale.
9 h.—Emission du studio d'Hamilton.
10 h.—La symphonie de Boston (NBC).
10 h. 45—Fish (NBC).
11 h.—Voice of Radio Digest (NBC).
11 h. 15—Romances sur l'orgue.

S.-Lambert aurait un magasin de liqueurs

Au cours de l'assemblée régulière du conseil municipal de Saint-Lambert, l'échevin Giroux a suggéré l'établissement d'un magasin de la commission des liqueurs dans la ville et l'octroi de permis pour la vente du vin et de la bière. Tout en admettant que la question est épineuse, l'échevin Giroux demande qu'on le comprenne bien et qu'on n'aille pas croire qu'il désire des buvettes pour la ville de Saint-Lambert. Il considère que maintenant que la construction augmente et que la ville possède une avenue spacieuse comme la rue Victoria, un magasin de liqueurs et un hôtel de premier ordre ne dépareraient pas la ville et donneraient aux 6,000 habitants de la localité un service qu'ils n'ont pas. L'échevin Swayne fut d'opinion contraire et la discussion fut ajournée à une réunion ultérieure.

L'échevin Giroux a aussi donné avis qu'il présenterait un amendement aux permis de garages.

Le maire J.-T.-R. Boissy présidait.

125 infirmières ont reçu leurs diplômes

Cent cinquante-cinq candidates, diplômées de 22 écoles, participaient aux examens biennaux de l'Association des infirmières enregistrées de la province de Québec. Trente ont été rejetées, mais pourront à l'automne, repasser un examen supplémentaire écrit.

La liste des candidates reçues, telle que communiquée par l'association, est la suivante:

Lillian-T. Hogg, Mathilda-I. Bauman, Marion-A. Baxter, Beatrice Bienvenue, Alice Bérubé, Aline Boisvert, Mary-E.-J. Bottomley, Liliane Bouchard, Evelyn-M. Bradford, Margaret-I. Brady, Helen-M. Bright, Alice Brunelard, Lucienne Brunet, Dianet Cairns, Marie-Louise Carrier, Doris-M. Carmichael, Myrtle-V. Carmichael, Ella-Mary Cassidy, Rose-Aimée Choquette, Florence-E. Choules, Norah-T. Christie, Doris-Lola Cosman, Anne-J. Coughlin, Marion-F. Crandell, Jean-R. Crookshank, Alice-E. Dalgreymill, Amy-F.-M. Davis, Catherine-D. Davison, Marie-Louise-E. Dawe, Delia-M. Debiais, Dorothy Desbrump, G. Desaulniers, Eva-Maud Dewar, Lorna-M. Doe, Mary-E. Donald, Eunice Dubuc, Elma-M. Dueker, Alberta Dumas, Marie Dumont, M.-Anne Dumont, Jessie-P. Dustin, Florence-S. Evans, Béatrice-M.-G. Fait, Gilberte Perron, Hilda-D. Farrell, Pauline Carrière-M. Fournier, Alcmène Fraser, Edith-C. Fraser, Mary-E. Fullon, Gabrielle Gehier, Theresa Giroux, Marjorie-E. Hall, Elma-R. Hamilton, Vivian Hatch, Margaret Henstridge, Esther-M. Hooper, Irène Hotte, Brigitte Jodoin, Jean-S. King, Blanche Lagacé, Rose Laliberté, Antonia-M. Lamontagne, Isabelle Landry, Marie-A. Lapalé, Murielle Lemieux, Marcelle Léonard, Louise-Anna Letourneux, Hélène Loces, Yvonne Lord, Carrie-L. Mann, Edith-R. Marshall, Géraldine-O. Martin, Elsie-M. Maynes, Frances-E. Mellman, Carol Michaels, Yvette Michaud, Elizabeth-W. Moffatt, Mabel-G. Morrow, Constance-M. Moule, Amelia-M. Muir, Edna-G. Murray, Florence-M. MacKinnon, Edna-A.-R. MacLennan, Mary-S. MacMillan, Mary-T. MacPherson, Linda-V. McCaig, Norman-E. McLeod, Marion-E. McNaughton, Esther-C. Nightingale, Marguerite-H.-F. Parker, Parmelia Paquette, Mabelle Pelletier, Mme J.-E. Peters, Eileen-M. Petts, Pauvette Proulx, Frances-E. Reed, Elsa-L.-A. Rennie, Dorothy-M. Riches, Ethel-H. Rinfret, Marthe Robert, Olive-M. Roe, Adrienne Roux, Cécile Royer, Dorothy-A. Sanders, Ethel-D. Stephen, Simone Saint-Denis, Aldora B.-Onge, Eileen-M. Sykes, Lillian-B. Thompson, Hazel-R. Tirrell, Rosa Trepanier, Germaine Trudel, Fernande Turcotte, Ruth-M. Turner, Henriette Vieuxmaire, Mildred Wilbur, Rose-Marie Wilkinson, Ethel-C. Wilsey, Adelaide Wilson, Dorothy-E. Wolsenholme, Marion-Frances Wood, Katharine-C. Yule, Christine-E. Murray.

Assemblée de barbiers

Tous les maîtres barbiers de Montréal sont invités à assister demain soir à une assemblée de l'association des maîtres barbiers qui aura lieu au Monument National, chambre 15, à 8 heures 15.

Une violente manifestation vite réprimée

3,000 manifestants se lancent à l'attaque d'une usine à Détroit.

MENEURS COMMUNISTES

Détroit, 7. — Cinquante policiers à cheval et motocyclistes ont dispersé une foule de trois mille manifestants hier aux grilles de l'usine de la Briggs Manufacturing Company, et les ont mis en fuite après une courte mais dure bataille dans laquelle plusieurs hommes ont été légèrement blessés. Six manifestants, dont une femme, ont été arrêtés.

Armés de matraques et de bombes lacrymogènes, les policiers réussirent à faire reculer les manifestants qui cherchaient à pénétrer dans l'usine. Les désordres suivirent un meeting convoqué par John Schmies, candidat communiste à la mairie de Détroit, meeting au cours duquel des secours aux chômeurs et une augmentation des salaires des travailleurs employés à l'usine ont été réclamés.

Lorsque les manifestants prirent les grilles d'assaut, les policiers se précipitèrent de l'intérieur de l'usine, tandis qu'un certain nombre d'agents montés chargeaient la foule à l'extérieur. Des bombes lacrymogènes furent lancées dans la foule, forçant les manifestants à reculer et à se disperser dans les rues adjacentes. Les fauteurs de troubles lancèrent des pierres aux agents, qui se portèrent à l'attaque en se servant de leurs matraques.

Un policier et un manifestant ont été transportés à l'hôpital. Plusieurs autres, y compris quatre patrouilleurs, ont reçu des soins dans un poste de police voisin. En moins d'une heure le calme était rétabli.

Les directeurs de la Briggs Company, qui fabrique des carrosseries d'automobiles, n'ont fait aucune déclaration au sujet de la manifestation. La police déclara qu'Albert E. Goetz, l'un des chefs communistes de la ville, était à la tête de la première vague qui se jeta sur les grilles de l'usine.

Des mesures d'urgence en vue d'aider les chômeurs

En conséquence de la promesse faite par le président du Comité exécutif à une délégation de chômeurs venue du quartier Saint-Paul, de fournir à chaque famille, une allocation hebdomadaire de $20, en autant que le chef des bénéficiaires s'engagera à fournir 50 heures de travail, on apprend à l'hôtel de ville, que la Commission consultative et le comité échevinal, deux corps institués pour remédier au chômage, se réuniront à la demande expresse du Conseil anxieux du tour subit que prennent les événements, afin d'adopter une mesure d'urgence apte à calmer les esprits.

D'abord le comité spécial nommé par le Comité exécutif, la semaine dernière, étudiera le rapport Schubert, qui préconise le processus qui semble sourire à l'échevin de Sainte-Cunégonde et ensuite, après conférences entre M. A.-A. DesRoches et M. Albert Chevalier, directeur de l'Assistance publique, au sujet du rapport, il suggéra un mode d'action adéquat.

Fatale imprudence

(Du correspondant de la PRESSE)

Thetford Mines, 7 — Une fillette âgée de 4 ans, enfant de M. Joseph Mercier, en voulant entrer dans le moulin de son père, à S.-Gédéon de Beauce, par une fenêtre située au-dessus de la rivière, perdit l'équilibre et tomba dans le courant qui l'entraîna. Le cadavre fut repêché quelques instants plus tard.

L'importance de la conférence d'Ottawa

Qu'un tarif douanier préférentiel impérial, dans tout l'empire britannique, soit un des facteurs les plus importants dans le retour du commerce universel à la normale et soit également la route conduisant le libre-échange d'antan, est l'opinion de Sir James Dunn, grand financier anglais d'origine canadienne, dont les lecteurs de la "Presse" ont souventes fois été déjà à même d'apprécier la justesse de point de vue. Hier au cours d'une entrevue accordée aux journaux, il disait entre autres: "Je crois qu'une fois la préférence impériale établie, la mesure la plus importante en vue du hullage des roues du commerce mondial aura été prise. Cela nous conduira une fois de plus vers une ère de libre-échangisme. La conférence d'Ottawa, à mon avis, peut être considérée comme le premier effort impérial en vue d'établir des relations commerciales inter-impériales".

Duquesne est arrêté

New-York, 7.—Fritz-Joubert Duquesne, qui fut arrêté dernièrement et accusé du meurtre de trois marins britanniques, ne sera pas extradé, ainsi en a décidé hier la cour fédérale des Etats-Unis. Cette mesure a été prise attendu que le gouvernement britannique a déclaré ne pas s'opposer au bref d'habeas corpus obtenu par Arthur Garfield Hays, avocat-conseil de l'union américaine pour les droits civils.

Duquesne a immédiatement été arrêté de nouveau sous l'accusation d'être un prisonnier évadé. Le bref d'habeas corpus a été obtenu pour confusion d'identité.

Chiffres sur les accidents d'automobiles

49 personnes tuées et 764 blessées en quatre mois.

1,850 ACCIDENTS

Les notes suivantes sont extraites du rapport intérimaire des accidents d'automobiles dans la province de Québec, dont les dommages à la propriété sont de $50 et plus et blessures personnelles. Ce rapport est préparé par le bureau du revenu de la province, et couvre les mois de janvier, février, mars et avril.

Il y a eu, à date, 1,850 accidents, 571 en janvier, 487 en février, 430 en mars et 362 en avril.

De ces accidents, 1,282 sont survenus à Montréal, 109 à Québec, 18 à Trois-Rivières, 28 à Sherbrooke, 26 à Hull, 50 à Verdun, 23 à Outremont, 67 à Westmount, 122 dans d'autres villes et 114 à la campagne.

Voici des précisions sur le mouvement du véhicule: 1,046 accidents sont survenus en rencontrant, 179 en dépassant, 73 en reculant, 163 en tournant, 236 en glissant, 22 en étant sur le mauvais côté, 156 à des véhicules stationnaires et 70 à cause de faux mouvements.

Voici des précisions sur les endroits où les accidents sont survenus: 57 dans des courbes, 84 dans des côtes, 21 sur des ponts, 39 à des entrées privées, 14 à des passages à niveau, 974 à des intersections et 673 entre les intersections.

Des collisions, 13 ont eu lieu avec des convois de chemin de fer, 113 avec des tramways, 74 avec des voitures hippomobiles, 966 entre 2 autos, 272 avec un piéton adulte, 176 avec un piéton enfant, 244 avec d'autres objets et 10 sur lesquelles il n'y a aucune précision.

Les dommages sont les suivants: 49 pertes de vie, 764 personnes blessées, 1,335 automobiles brisés, 47 bicyclettes, 70 voitures hippomobiles, 7 animaux et 165 autres propriété.

Les causes d'accidents sont les suivantes: négligence du conducteur 1,201; négligence du passager, 16; négligence du piéton, 345; négligence du conducteur de l'autre auto, 318; ivresse, 29; vitesse, 412; pas de lumière, 7; éblouissement, 5; mauvais freins, 103 accessoires défectueux, 24; mauvais état de la voie, 206; autres causes, 2.

Les accidents survenus hors de la province à des automobilistes de la province sont au nombre de 5 et les accidents survenus dans la province à des automobilistes étrangers sont au nombre de 48.

Dans 698 accidents il y eu des blessés ou des tués. Dans 952 accidents priété. 1,125 accidents sont imputables à des chauffeurs et 1,702 le sont il n'y a eu de dommages qu'à la propà des conducteurs. Les automobiles de promenades impliqués dans des accidents sont au nombre de 1,812; les taxis, 175; les autobus, 33; et les cacmions 740.

Afin de retrouver ces deux aviateurs

(Du correspondant de la PRESSE)

Québec, 7. — Le capitaine Antoine Fournier, qui commande le navire "Sable I" a été prié, par les officiers des compagnies aéronautiques de Terre-Neuve, de faire des recherches près du littoral de la côte nord, tout en suivant son itinéraire. Le vaisseau qui est actuellement dans les parages de Havre Saint-Pierre, se dirigeant vers Blanc-Sablon, au milieu du détroit de Belle-Isle, traversa, croit-on, la région où les aviateurs terre-neuviens, Arthur Sullivan et le Dr Karl Kuehnert ont pu disparaître.

Le capitaine Fournier, qui connaît bien tout le littoral de la côte nord, pourra peut-être fournir des indications précieuses qui aideraient à solutionner le terrible mystère qui entoure la disparition de ces deux aviateurs partis de Saint-Jean de Terre-Neuve, en direction du Labrador, il y a 8 jours, et qui n'ont pas été revus, depuis.

Incendie vite maîtrisé

(Du correspondant de la PRESSE)

Québec, 7 — Hier après-midi, un incendie s'est déclaré au couvent des Soeurs du Bon Pasteur, à Saint-Jean, île d'Orléans. MM. Jean et David Dumas, employés du quai, virent tout-à-coup des flammes sur la couverture de cette institution. Ils se hâtèrent de prévenir les religieuses et de donner l'alarme dans le village.

M. Gustave Fillion, propriétaire des chantiers maritimes, et ses employés, se rendirent aussitôt sur les lieux, avec des extincteurs chimiques, et furent suivis par un certain nombre de pompiers volontaires. En un quart d'heure, on maîtrisa les flammes.

Le club politique juif

Ce soir, aura lieu dans l' "Annex Hall", une assemblée du club politique juif, à 8 heures. Les orateurs suivants y porteront la parole: B. Schwartz, Max Seigler, Lyon-W. Jacobs, A. Vallin, et Jos. Aronoff.

Ecolière qui disparaît

(Du correspondant de la PRESSE)

Ottawa, 7. — Une écolière de quatorze ans, Doris Simser, est partie, hier, à une heure, pour se rendre à l'école Devonshire, et depuis personne ne l'a vue. La police s'occupe de cette disparition mystérieuse.

★ 75IÈME ANNIVERSAIRE DE LA MAISON BORDEN ★

L'arbre penche



DU COTE que la tige a été inclinée. La grand'-mère sait que les petits enfants sont habiles à imiter les grandes personnes. Aussi leur donne-t-elle toutes sortes de bons exemples. Elle sait aussi que, malgré que les caprices de l'alimentation aient changé bien des fois depuis son enfance, le fondement de la santé d'un enfant est encore aujourd'hui le lait.

Vous pouvez mettre à profit l'habitude des enfants d'imiter les adultes pour leur édifier une bonne santé. Faites en sorte qu'ils voient du lait à chaque couvert sur la table à tous les repas. Montrez-leur que vous prenez plaisir à boire du lait—et ils l'aimeront, eux aussi.

Ni vous, ni vos enfants, n'avez besoin de "prétendre" aimer le lait si c'est du lait entier Borden, parce que le lait Borden est riche, hygiénique... et délicieux.

BORDEN'S FARM PRODUCTS COMPANY, LIMITED
Immeuble Dominion Square, Montréal.

Wilbank 1188

LAIT ENTIER BORDEN

LAIT ORDINAIRE BORDEN — LAIT CHOISI (Double Capsule) — LAIT CERTIFIÉ — ŒUFS FRAIS EXTRA — LAIT DE BEURRE
CRÈME DE TABLE — CRÈME A CÉRÉALE — CRÈME POUR FOUETTER — BEURRE FERN BRAND — LAIT MALTÉ AU CHOCOLAT

BM 155

"Marianne s'en va t'au moulin"



10c LE PAQUET

L'expérience de plusieurs années a produit ce mélange supérieur qui contient les meilleures variétés de tabac en feuille de Québec, y compris le Quesnel. Les fumeurs de tabac naturel goûteront l'arome unique et la saveur meilleure du Marianne.

LE TABAC MARIANNE

un mélange de QUESNEL

Mort du chef ouvrier Benjamin Schlesinger

New York, 7. — Benjamin Schlesinger, 56 ans, fondateur et depuis 32 ans président de l'International Garment Workers Union, est mort hier à Colorado Springs, Colorado. Il était tuberculeux et sa santé faiblissait continuellement. Il quitta New York mercredi dernier, accompagné de son fils Abraham pour aller se reposer à Colorado Springs où il arri-



va vendredi. Ce long voyage l'épuisa. Il eut une hémorragie hier et mourut peu après. La dépouille mortelle sera envoyée à New York où des funérailles publiques lui seront faites aux quartiers généraux de l'Union. Il était un des chefs du travail les mieux connus en Amérique. Il conduisit 12 grèves et obtint presque toujours une augmentation de salaire et de meilleures conditions de travail. Il laisse dans le deuil son épouse et 3 enfants.

Action de $5,000 à la suite d'une arrestation

L'honorable juge Philémon Cousineau, de la Cour supérieure,a commencé, ce matin, à entendre une poursuite en dommages au montant de $5,000, prise par M. J.-A. Milot contre MM. Emile-J. Taillon, Placide Lamothe et Paul Blais. Le demandeur allègue que le 28 novembre 1930 il se rendait à sa maison d'été de Plage-Laval, avec sa femme et ses enfants, lorsqu'il fut arrêté par le constable Lamothe, sur un mandat d'arrestation signé par M. Emile-J. Taillon, qui se trouvait à ce moment maire de Plage-Laval. Incarcéré à Montréal, il fut subséquemment traduit devant le magistrat Victor Cusson qui l'acquitta sur la plainte telle que rédigée.

M. Milot affirme que la conduite du maire Taillon n'avait pour but que de lui nuire et de l'empêcher de participer à l'élection municipale qui était prochaine. Les dommages causés à sa réputation par cette arrestation illégale sont incalculables.

En défense, les défendeurs plaident que l'arrestation était motivée par la conduite indigne du demandeur qui, d'après eux, était dans un état d'ébriété avancée.

Délégués québecois

Le Dr J.-A. Beaudouin, directeur de l'école d'hygiène sociale appliquée de l'Université de Montréal, et M. Albert Chevalier, directeur de l'Assistance municipale, seront les représentants des Canadiens-Français du Québec, à un congrès de la Canadian Conference on Social Work, qui aura lieu à Winnipeg aujourd'hui, demain et après-demain.

L'hon. Adélard Godbout et le contrôle laitier

Le ministère de l'Agriculture doit lancer prochainement une campagne en faveur du contrôle laitier au cours de laquelle on demandera aux cultivateurs de se dévouer au succès de cette campagne qui aura pour but de s'emparer du contrôle de leurs produits laitiers, ce qui, en dernier ressort, sera tout à leur avantage.

Le contrôle laitier sera organisé grâce à un système simple et peu couteux. C'est ce que nous annonçait l'hon. Adélard Godbout, ministre de l'agriculture, samedi dernier, lors de son passage à Montréal.

Son ministère, nous a-t-il déclaré aussi, a dépensé au printemps la somme de $280,000 pour l'achat de graines de semences qui furent distribuées aux cultivateurs, surtout dans les nouvelles régions de colo- de beaux résultats des cours d'été sur nisation. L'hon. Godbout escompte l'agriculture qui seront donnés à l'Institut agricole d'Oka. Il faut que les éducateurs inculquent à nos enfants de la campagne une mentalité agricole.

Bonne année dans l'est du Canada

Indiquant clairement que l'état des affaires est meilleur dans l'est du Canada qu'on le prétend généralement, il a été annoncé, au cours du congrès éducationnel de la compagnie d'assurances sur la vie "Confédération", qui se tient depuis hier à l'hôtel Queen's, que les affaires de cette organisation, dont la fondation remonte à 1871, ont été meilleures depuis le commencement de l'année dans les provinces de l'est canadien qu'elles ne le furent les années précédentes.

Le congrès éducationnel, qui se ter-



MM. N.-R. BEAUDET, à gauche, et C.-D. DEVELIN.

mine aujourd'hui, est sous la présidence de M. P. Sewell, surintendant de la compagnie pour l'est du Canada; les vice-présidents étant MM. N.-R. Beaudet, gérant de la succursale Sainte-Catherine; F.-W. Benn, gérant de la succursale S.-Jacques; et Gustave LeDroit, gérant pour l'ouest de la province de Québec. Le directeur des études est M. G.-J. Kotzenmeyer. M. C.-D. Devlin, surintendant général des agences de la compagnie, assista à toutes les délibérations du congrès.

De nombreux mémoires furent présentés sur l'assurance sur la vie et son utilité, en français et en anglais.

Environ 70 personnes ont assisté au congrès qui ne réunissait que ceux intéressés à Montréal et aux environs; demain, à Québec, se tiendra un congrès similaire pour l'est de la province de Québec.

Fort choc sismique à Benavent, Portugal

Lisbonne, 7. — Un fort tremblement de terre s'est produit à Bénavent, ce matin, à 10 milles d'ici. Cependant personne ne semble avoir été bles-

La Vie Sociale

SUITE DE LA PAGE 5

—M. Alfred Duranleau a été l'hôte d'honneur, samedi, à un déjeuner offert, au Château Frontenac, par les membres de l'Association des Femmes Conservatrices. Mme Harry Quarts présidait et souhaita la bienvenue en anglais, à Mme Duranleau, Mme P. Jolicoeur adressa la parole en français.

Ottawa

—Sir William et lady Clark ont été les invités de l'honorable et de Mme Vincent Massey, à Port Hope, au cours de la fin de semaine.

—L'honorable et Mme Hugh Guthrie sont de retour de Guelph, où ils ont passé quelques jours.

—L'honorable I.-M. Tokugawa et Mlle Toyo Tokugawa se sont rendus à Kingston pour le Bal de Juin.

Nominations faites par la ville de Hull

(Du correspondant de la PRESSE)

Hull, 7—M. H.-Léon Leblanc, assistant-greffier de la municipalité de Hull, a été officiellement promu greffier, hier soir, en remplacement de feu Honoré Boulay, par le conseil municipal de Hull. Son traitement sera de $2,500 par année. M. Leblanc n'est âgé que de 33 ans, et c'est l'un des plus jeunes greffiers municipaux du Canada. Fils de M. Hector Leblanc, il est né à Hull.

M. René Roger, du département de l'évaluateur, a été nommé assistant-greffier, et M. Ernest Cyr, employé temporaire, succède à M. Roger, à l'évaluation. Le conseil a décidé de donner à Mme Boulay une somme représentant trois mois de salaire de son mari.

MM. Lucien Massé et Oscar Cousineau ont de nouveau été nommés vérificateurs de la comptabilité municipale; MM. J.-B. Michon, F. McLean et A. Roger, feront la révision du rôle d'évaluation.

Le conseil décidera, lundi prochain, ce qui sera fait, au sujet de la réclamation de M. Alphonse Fournier et de son successeur, comme assistant-aviseur légal de la municipalité.

Le Dr J.-A. Sainte-Marie a obtenu un jugement de $5,000 contre la municipalité, et on ne sait pas encore si ce jugement sera porté en appel.

Accident ou hold-up ?

M. Elysée Laverdure, 57 ans, sans domicile connu est arrivé à 1 h. 30 ce matin, au poste 34, la figure couverte de sang. Il portait au cuir chevelu deux blessures profondes. Il raconta qu'il avait été victime d'un hold-up. Toutefois, comme il est chômeur, qu'il n'avait pas d'argent sur lui et que son récit était quelque peu incohérent, étant donné sa faiblesse, la police croit que le malheureux a été, plutôt victime d'un accident. Hospitalisé à Saint-Luc, il est sous les soins d'un médecin. Lorsqu'il sera quelque peu rétabli la police fera une enquête plus complète dans cette affaire.

Les conservateurs...

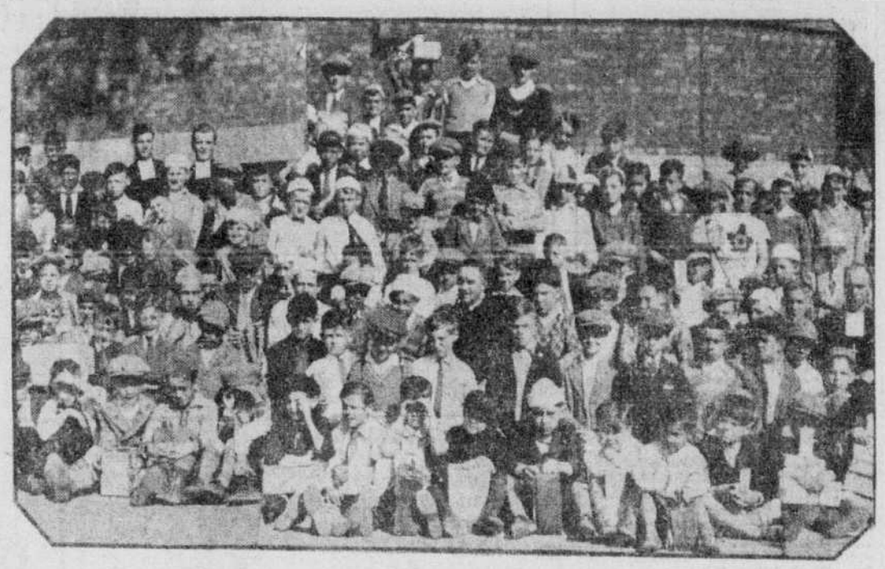
SUITE DE LA PAGE 2

présente plus aujourd'hui, sous un régime conservateur, que 98.

M. Jean, après avoir développé ces quelques considérations d'ordre général,terminen en disant qu'il ne doute pas que les électeurs de Maisonneuve se renseigneront eux-mêmes et qu'ils n'hésiteront pas à se rallier, une fois de plus, au parti libéral qui leur a donné la prospérité de 1896 à 1911 et de 1921 à 1930, prospérité que tous regrettent amèrement aujourd'hui. Il aura du reste l'occasion, au cours de sa campagne qui ne fait que commencer, d'insister sur divers problèmes importants qui se posent à l'heure actuelle.

Ecoliers de Montréal, hôtes du Bien-Etre de la Jeunesse





L'Association du Bien-Etre de la Jeunesse a inauguré hier et aujourd'hui sa série de fêtes champêtres au magnifique parc qu'elle possède au Bout-de-l'Ile. Deux institutions, l'école Champagnat et l'école Brébeuf, hier, et l'école Lajoie, aujourd'hui, environ quinze cents garçons, ont pris part et prennent part aux divers événements récréatifs organisés spécialement pour eux. A midi, le goûter traditionnel a été servi. Le Bien-Etre défraye toutes les dépenses qu'encourent ces manifestations. En haut: un groupe d'élèves de l'école Lajoie et en bas, ceux de l'école Champagnat. (Cliché de "Presse").

Assemblée nombreuse et enthousiaste

L'assemblée d'hier soir, nombreuse et enthousiaste, était sous la présidence de M. Wilfrid Saint-Pierre, maire de la Pointe-aux-Trembles. On remarquait sur l'estrade MM. Pierre-F. Casgrain, E.-C. Saint-Père, Dr J.-Arthur Denis, Paul Mercier, Martial Rhéaume, députés aux Communes; Georges Robert, avocat; Dr A. Larose, dentiste, et J.-O. Cordeau, professeur, ces trois derniers candidats à la convention libérale, et autres, qui adressèrent successivement la parole.

M. Martial Rhéaume a qualifié le présent régime fédéral de gouvernement pour millionnaires au détriment du peuple en général alors que le docteur Larose a préconisé qu'en temps de crise les gros revenus devraient être plus taxés qu'ils ne le sont par M. Bennett. Parlant, quant à lui, de la prochaine conférence impériale à Ottawa, M .E.-C. Saint-Père a dit que les représentants des divers pays d'Empire songent à préconiser la préférence impériale, idée libérale lancée par feu sir Wilfrid Laurier à la première conférence impériale. M. Georges Robert ainsi que les autres orateurs, enfin, ont mis les électeurs en garde contre les promesses de l'hon. M. Duranleau et le projet de canalisation du Saint-Laurent, accusant M. Bennett de traiter notre province avec désinvolture à ce sujet.

Les formules de licences de radio font défaut

Des lecteurs de la "Presse" nous prient d'attirer l'attention de l'autorité fédérale sur le fait qu'il n'y a actuellement aucune formule de licence de radio dans les stations postales de Montréal.

On nous dit qu'à la station R, coin des rues Beaubien et Saint-Denis, les commis ont affirmé ne pas savoir quand des formules de ces licences seront reçues d'Ottawa.

Réunion à Villeray

La réunion mensuelle de l'Association des citoyens de Villeray, la dernière avant les vacances, aura lieu, ce soir, au local ordinaire, à l'école Saint-Vincent-Ferrier, angle des rues Jarry et Drolet. Des questions importantes seront discutées. M. Chs Mayer présidera. Tous les membres et leurs amis sont invités.

Un chef de rayon



M. L.-P. Létourneau, chef du rayon des sacoches chez DUPUIS FRERES LIMITEE, est de retour d'un voyage d'achats en vue de la fête annuelle des chefs de rayons qui aura lieu lundi prochain. (r)

Le nouveau président...

SUITE DE LA PREMIERE PAGE

Confiscation retardée

(Service de la Presse Associée)

Santiago, Chili, 7 — Le nouveau gouvernement provisoire du Chili a décidé de retarder la confiscation des propriétés d'une valeur de $375,000,000 appartenant à la combine de nitrate Cosach jusqu'à ce que la question ait été étudiée par un groupe d'experts, a déclaré aujourd'hui le ministère des finances.

Il a aussi annoncé que toute décision au sujet de cette combine serait soumise au nouveau Congrès qui doit se réunir, croit-on, en novembre prochain.

On s'attendait hier à la confiscation immédiate des biens de la combine de nitrate, conformément au programme socialiste du nouveau gouvernement de Carlos Davila.

La déclaration officielle d'aujourd'hui dit que, vu les grands intérêts étrangers dans la combine Cosach, il faudra faire une étude attentive de la situation.

Le journal la "Libertad" disait hier que la junte étudiait un décret possible pour la dissolution des ordres religieux, et de nombreux rapports dans le même sens ont circulé durant toute la journée, mais il a été appris que le gouvernement n'a pas décidé de mesures à ce sujet.

En dépit des dénégations du gouvernement qui nie qu'une contre-révolution ait éclaté, des rapports reçus aujourd'hui indiquent que quelques unités navales et militaires dans le sud du Chili, résistent à la junte socialiste qui a pris le pouvoir.

Une sévère censure est établie dans tout le pays.

Les banques ont hier fermé leurs portes, alors que leurs commis se sont mis en grève pour protester contre le nouveau gouvernement.

Hier soir, des représentants officiels de la junte affirmaient que tout le pays, y compris le sud, était calme et que la domination du nouveau gouvernement socialiste devenait de plus en plus affermie. Ils nièrent qu'une contre-révolution eût éclaté.

Cependant, la censure empêche aujourd'hui de recevoir toute nouvelle des événements qui se déroulent à Conception et à Talcahuano, à 400 milles au sud de Santiago, dont les garnisons se sont révoltées hier.

Le général Puga, ministre de l'intérieur, avait déclaré, aux premières rumeurs d'une contre-révolution, que des bombes seraient jetées par des avions contre les rebelles, si cela était nécessaire, mais il ajoutait ne pas croire à rien de grave.

On dit que le Juan Esteban Montero, le président déposé par la junte socialiste, est quelque part sur la côte en route vers le sud pour y joindre les rebelles.

Toute la journée d'hier a été marquée par des désordres à Santiago. Les étudiants en grève s'efforçaient de faire éclater une grève générale. Afin d'avoir le temps de trouver un moyen de terminer la grève des commis des banques, le gouvernement a décrété la fermeture des banques pendant trois jours.

Dans la journée d'hier, il s'est produit des manifestations antireligieuses. Des groupes ont parcouru les rues en criant: "A bas les soeurs".

Soeur Gertrudis a rapporté qu'elle a été expulsée de l'académie Santa Rosa avec d'autres religieuses sur l'ordre du gouvernement.

Les rumeurs ont fréquemment circulé que la junte ordonnerait l'évacuation de tous les couvents et que le gouvernement s'emparerait des églises pour ses services administratifs et autres. La junte n'a pas voulu faire de commentaires au sujet de ces rapports.

Les portes du Congrès ont été fermées et des carabiniers y ont été placés en sentinelles.

La junte a annoncé un projet d'élections pour le choix d'hommes qui remplaceraient ceux qui ont été nommés sous le régime de l'ancien président Carlos Ibanez, mais elle a ajouté que ceux qui ont été nommés sous l'administration de l'ex-président Montero continueraient de siéger au Congrès.

De nombreux instituteurs congédiés par le gouvernement de Montero à cause de leurs tendances communistes ont été remis en fonction.

Tous les nouveaux ministres ont pris possession de leurs postes.

La question du tarif...

SUITE DE LA PAGE 13

déclare que de la vigueur et du courage sont nécessaires pour attaquer le problème ferroviaire au Canada. Et afin d'aider à la situation générale, il croit que les manufacturiers devraient chercher les moyens d'augmenter leurs heures de production, afin de donner le plus de travail possible.

M. J.-E. Riffer, de St. Catharines, croit qu'un bon moyen d'établir l'économie publique serait de voir à ce que les candidats aux législatures et au Parlement fédéral possédassent toutes les qualifications requises. M. H.-J. Waddie, de Hamilton, croit que cela pourrait se faire, s'il y avait un peu moins d'avocats et plus de manufacturiers qui s'en occuperaient. "Que les manufacturiers s'en mêlent davantage, dit-il, et alors nous aurons de bons gouvernements."

L'extravagance municipale

M. Robert Hughes, de Toronto, se plaint de l'extravagance municipale, au point que ceux qui recueillent les vidanges sont mieux payés que bien des ouvriers et des employés de manufactures.

"Si vous disiez à vos hommes de ne pas offrir de "graft", pour les travaux municipaux, vous feriez une grande chose pour tout le Canada", déclare M. J.-H. Webb, de Montréal, en s'adressant aux manufacturiers. Il rappelle qu'au cours d'une demande de renseignements pour un certain contrat municipal, on a demandé combien il y avait pour "certains représentants civiques". La réponse fut: "Not a darned cent". On aurait même dû employer un langage encore plus énergique, ajoute M. Webb, en dénonçant la méthode d'obtenir des entreprises en payant des pots-de-vin.

M. W.-S. Campbell en présentant le rapport du comité du transport, dit que le service par camions-automobiles est une amélioration, étant plus "flexible" et moins onéreux que les chemins de fer, pour le transport du fret à courte distance. Cependant, il admet que ce fret devrait payer en proportion de son poids, pour l'entretien des routes.

Les produits de l'Empire

M. R.-P.-D. Graham, de Toronto, demande que toute compagnie de navigation subventionnée par le gouvernement fédéral soit obligée d'accepter de l'argent canadien, pour le fret expédié d'un port canadien.

M. Alex Marshall, de Toronto, dit que la semaine de l'"Achat des produits de l'Empire" a eu beaucoup de succès, en 1928 et en 1929, alors, il croit que le gouvernement ferait bien d'en faire une autre, l'automne prochain ou pendant la conférence économique impériale.

M. J.-W. Collins, de Toronto, commissaire du commerce du Canada en Nouvelle-Zélande, a exprimé la confiance d'un plus grand développement commercial entre les deux pays, grâce au nouveau traité.

L'Association des Manufacturiers Canadiens a terminé l'année, au 30 avril 1932, avec un déficit de $11,173. Le revenu de l'année a été de $254,584. Cette déclaration fut faite par M. T.-F. Moneypenny, de Toronto, trésorier de l'association.

Le rapport Schubert...

SUITE DE LA PAGE 3

4—Que trois jours soient bientôt fixés alors que toute personne, sans emploi, mariée ou célibataire, pourra s'enregistrer pour du travail ou des secours, et que les 35 secrétaires des échevins, à l'emploi actuellement par la ville, s'occupent de l'enregistrement, enregistrement qui sera annoncé dans tous les journaux de Montréal pour une période de deux jours avant l'enregistrement et pour les trois jours de l'enregistrement même.

5—Que la Société Saint-Vincent-de-Paul, et les autres organisations fédérées de charité, soient priées de coopérer le plus possible pour est enregistrement, particulièrement après l'assortiment des cartes, afin d'empêcher les duplicata et des abus.

6—Que, d'après le travail et les recherches du comité des cinq, on établisse le coût moyen par individu et que ce coût soit appliqué comme minimum dans tous les cas où il y aura des secours.

7—Que le comité des neuf détermine une politique du maximum quant au loyer, au gaz à l'électricité, au chauffage ,au taux de l'eau, aux chaussures, à l'habillement et aux autres nécessités, aussi bien qu'une politique quant aux cas d'expulsion forcée d'un logement; et que ce comité détermine aussi si les petits propriétaires, qui sont sans ouvrage, et dont les propriétés sont hypothéquées, ont droit au secours.

8—Qu'un comité formé par les épiciers en gros connus, les propriétaires de magasins en série, boulangers, bouchers, laitiers soit constitué; leur fonction sera de déterminer le prix maximum de certains produits standardizés; les prix ainsi fixés devant être obligatoires pour une période de quinze jours et accentés par ceux qui rempliront les commandes pour les secours directs. Ceux-ci auront la permission de vendre à moins cher mais non à un prix plus élevé. Ces prix maximum s'appliqueront aux distributeurs d'épiceries, de lait, de viandes, de charbon, de chaussures et de pain. Chaque personne qui demandera à bénéficier des secours directs et qui sera jugée digne par le comité d'en tirer profit, recevra sa proportion de secours pour lui et pour ceux qui dépendent de lui, suivant les stipulations acceptées et définies par le comité.

9—La ville aura le droit de demander à chaque homme physiquement normal et recevant des secours, une compensation en heures de travail, heure minima payée 0.40. Le travail de compensation cependant devra être ainsi réglé qu'en plus des heures d'ouvrage exigées en compensation, chaque individu recevra le salaire d'une heure, par chaque série de trois heures qu'il dépensera au remboursement. Exemple: si un homme reçoit une valeur de $6.00 en secours directs et travaille en rapport avec ceux-ci, 15 heures pour la ville; il obtiendra en plus des vivres reçus, un montant de $2.00 en argent.

Une personne recevant des secours directs ne pourra en aucun temps être forcé à travailler plus de 25 heures pour la ville, afin de compenser pour les arrérages. Si la ville ne peut lui fournir du travail pendant que ces 25 heures se sont écoulées, elle perdra tout droit de réclamations quant à celles-là, et celui qui aura reçu des secours ne travaillera pour la ville que pour ceux qu'il aura reçus après que ses heures d'inoccupation seront terminées.

10—La ville devra publier chaque four, une liste des ouvriers nécessaires à l'exécution de certains genres de travaux, tels que le balayage des rues, l'enlèvement de la neige, la construction des égouts, le pavage des rues, le réparage et le nettoyage des institutions charitables qui ne reçoivent aucun argent pour leurs bonnes oeuvres, telles que les écoles, les librairies et les hôpitaux, et remettre ces listes aux secrétaires des quartiers, qui verront à donner du travail à leurs administrés sans s'informer s'ils reçoivent des secours directs. Les célibataires de toute façon ne devront travailler qu'un jour quand les époux auront de l'emploi pendant trois jours.

Le secrétaire n'aura pas le droit de donner la préférence à une personne bénéficiant des secours directs ou vice-versa et le droit de soustraire le coût des secours des salaires sera entre les mains du personnel d'un bureau central de distribution.

Le contremaître devra faire rapport au secrétaire dans le cas où un homme assigné ne vient pas à son travail. Il sera des fonctions du secrétaire de faire enquête sur les raisons de cette absence et de faire rapport du résultat de ses recherches au bureau central. Si l'absence a été causée par la maladie ou l'incapacité de faire le travail, l'ouvrier en faite devra être excusé. Mais dans les cas de paresse ou d'insouciance, on devra prendre les mesures nécessaires. Le comité devra cependant se souvenir que ceux qui dépendent de l'homme qui devra être puni, ne doivent point souffrir par sa faute.

11—Les échevins devront faire tous leur effort en vue d'obtenir l'adoption d'une pension pour les vieillards et pour les mères afin de radier de la liste de ceux qui recevront des secours directs, le plus grand nombre de noms possible.

(Signé) Joseph SCHUBERT.

NAISSANCES

DAZE—M. et Mme Charlemagne Daze, employé civil (née Cécile Belcourt) ont le plaisir de faire part à leurs parents et amis de la naissance d'une fille Marie-Yolande-Pauline-Suzanne, née le 2 juin. Parrain et marraine, M. et Mme J.-Eug. Belcourt, employé civil, grands-parents de l'enfant. Porteuse, Mme A. Daze, grand'mère.

GERVAIS—Hôpital de la Miséricorde, le 3 juin 1932, à M. et Mme Léopold-C. Gervais, née Rollande Lemieux, une fille baptisée Marie-Mathilde-Lizette.

Parrain et marraine, M. et Mme J. Lespérance.

JOKISCH—A l'hôpital de la Miséricorde, le 31 mai, à M. et Mme Armand Jokisch, une fille baptisée Marie-Yvonne-Lena-Lucille.

Parrain et marraine, M. et Mme Jos. Jokisch; porteuse, Mlle H. Larivée.

MARCEAU—A Montréal, le 5 juin 1932, au No 7806 rue Lajeunesse à M. et Mme Damase Marceau, née Amanda Clermont, un fils baptisé Joseph-Hormisdas-André.

Parrain et marraine, M. et Mme H. Léveillé, oncle et tante de l'enfant. Porteuse, Mme Charles-Edouard Clermont.

MEDARD—A l'hôpital de la Miséricorde, 29 mai 1932, à M. et Madame Robert Médard, (Madeleine Clément), est né un fils, baptisé Michel-Alexandre.

MARIAGE

LAPIERRE-PIGEON — Mariage de Veuve Eugène Lapierre née (Aurore Poirier) et de M. Aristide Pigeon, en l'église de Saint-Stanislas de Kostka, ce jour. La bénédiction nuptiale fut célébrée par l'abbé Cléophas Pigeon, frère du marié.

DECES

BAYER—A Montréal, le 7 juin 1932, à l'âge de 80 ans, est décédée Mme Bayer, née à Bruxelles, Belgique.

Funérailles le 8 courant. Le convoi funèbre partira de la maison Bergeron, No 4228 rue Papineau pour se rendre à l'église St-François Solenn, Rosemont, où le service sera célébré à 7 hrs et de là au cimetière de l'Est.

BRASSARD—A Ste-Julie de Verchères, le 6 juin 1932, à l'âge de 79 ans, est décédé Joseph Brassard.

Les funérailles auront lieu mercredi le 8 courant, à 8 hrs 30, à l'église paroissiale. Parents et amis sont priés d'y assister sans autre invitation.

DESAUTELS—A Montréal, le 7 juin 1932 à l'âge de 47 ans, est décédé Ernest Désautels, époux de Marie-Anne Robitaille. Le corps est exposé au salon mortuaire J.-S. Vallée, 6821 S.-Hubert.

Avis des funérailles demain.

DAOUST — A Pointe-Claire, le 5 courant, à l'âge de 73 ans, 10 mois, est décédée Mme Urgel Daoust, née Joséphine Dagenais.

Les funérailles auront lieu mercredi le 8 courant. Le convoi funèbre partira de sa demeure, No 47 rue Bord du Lac, à 9 hrs pour se rendre à l'église paroissiale où le service sera célébré à 9½ hrs. Parents et amis sont priés d'y assister sans autre invitation. 196—2

DELISLE — A Montréal, le 6 juin 1932, à l'âge de 49 ans, est décédée Laura Flamand, épouse de Frank Delisle, conducteur C.P.R.

Les funérailles auront lieu jeudi à la cathédrale de Joliette, à 9 hrs. Le convoi funèbre partira de chez A. Hétu, rue St-Thomas, à 8.45 hrs (heure normale). Parents et amis sont priés d'y assister sans autre invitation. 196-2

DINGLE—A Saint-Zotique, à l'âge de 60 ans, est décédée Mme A. Dingle, épouse de M. A. Dingle.

Les funérailles auront lieu samedi. Le convoi funèbre partira de sa demeure à 8 hrs 45, pour se rendre à l'église paroissiale où le service sera célébré à 9 hrs et de là au cimetière paroissial, lieu de la sépulture. Parents et amis sont priés d'y assister sans autre invitation.

DUMONTET — A Laprairie, le 6 juin 1932, à l'âge de 84 ans, 7 mois, est décédé Hormisdas Dumontet.

Les funérailles auront lieu mercredi le 8 courant. Le service sera célébré à 8.30 hrs et de là au cimetière. Parents et amis sont priés d'y assister sans autre invitation. 196-2

GONTHIER. — A Montréal, le 6 juin 1932, à l'âge de 37 ans, sont décédés Mme Henri Gonthier, née Mabel Holmes Parker, et son enfant. Avis de funérailles donné plus tard.

KEOGH—A Verdun, le 5 juin 1932 est décédé Patrick "Pat" Keogh époux bien-aimé de Martha Canavagh 5234 ave Bannatyne.

Les funérailles auront lieu mercredi le 8 courant. Le convoi funèbre partira du poste de police no 1, à 8.45 ave de l'Eglise pour se rendre à l'église St. Willibrod où le service sera célébré et de là au cimetière de la Côte-des-Neiges, lieu de la sépulture. Parents et amis sont priés d'y assister sans autre invitation.

LACOMBE—A Montréal, le 6 juin 1932, à l'âge de 73 ans, est décédée Emma Sanscartier, épouse de Treflié Lacombe, de la maison P. P. Martin.

Les funérailles auront lieu le 9 courant. Le convoi funèbre partira de la demeure mortuaire 6971 rue Chateaubriand à 8 hrs 15 pour se rendre à l'église St-Arsène où le service sera célébré à 8½ hrs et de là au cimetière de la Côte-des-Neiges, lieu de la sépulture. Parents et amis sont priés d'y assister sans autre invitation. Les dames de Ste-Anne sont priées de se rendre mercredi soir. 197-2

LAFLAMME — A St-Jérôme, le 5 juin 1932, à l'âge de 73 ans, est décédé Charles-Elie Laflamme, industriel et marchand de St-Jérôme.

Les funérailles auront lieu mercredi le 8 courant. Le convoi funèbre partira à 10 hrs 15 pour se rendre à l'église de St-Jérôme où le service sera célébré à 10.30 hrs et de là au cimetière de St-Jérôme, lieu de la sépulture.

MASSUE—A Montréal, le 5 juin 1932, à l'âge de 19 ans 9 mois, est décédée Gilberte Massue, fille de Paul-H. Massue et de Marie Faribault.

Les funérailles auront lieu mercredi le 8 courant. Le convoi funèbre partira de la demeure de son père No 3986 rue Parc Lafontaine à 8 h. 30 a.m. pour se rendre à l'église St-Louis de France où le service sera célébré à 8 h. 45 et de là au cimetière de la Côte-des-Neiges, lieu de la sépulture. Parents et amis sont priés d'y assister sans autre invitation. 196-2

TEMPERATURE

MAXIMUM et MINIMUM

AUJOURD'HUI MAXIMUM . . . 69
AUJOURD'HUI MINIMUM 49

BAROMETRE — 8 h. a.m. 29.64 ; 11 h. a.m., 29.64 ; 1 h. p.m., 29.64.

Même date l'an dernier:
MAXIMUM, 70 MINIMUM, 48

Chiffres fournis par R. de Meslé, opticien, 1610, rue Saint-Denis.

Grands lacs et baie Georgienne.—Vents frais du nord et du nord-est, beau et frais aujourd'hui et demain.

Vallée de l'Ottawa et haut Saint-Laurent. —Vents frais du nord-est; beau et très frais ce soir; demain, vents du nord, beau et frais.

Bas Saint-Laurent, golfe et rive nord.—Vents frais à forts de l'est et du nord-est; nuageux et frais avec de la pluie. Demain, vents frais à forts du nord-est, généralement nuageux et frais.

Provinces maritimes.—Vents frais à forts de l'est et du nord-est; nuageux et frais aujourd'hui et demain avec pluie en certains districts.

Grands lacs.—Forts vents de l'est, nuageux aujourd'hui et demain avec pluie occasionnelle; probablement du brouillard.

Lac Supérieur.—Vents modérés à frais de l'est; beau et frais dans l'est aujourd'hui et demain; orages électriques probables dans l'ouest.

Provinces de l'Ouest.—Beau et plutôt frais à forts du nord-est et du nord; nuageux et frais aujourd'hui et demain avec averses intermittentes.

EPHEMERIDES

Un violent incendie détruit une partie du village de Saint-Victor de Tring.

DECES

MILES — Soudainement à sa résidence, 1452 rue Bishop est décédé à Montréal, le 6 juin 1932, l'honorable Henry Miles, dans sa 78ème année.

Funérailles à la chapelle de Jos. C. Wray & Bro., 1234 Mountain, à 2 p.m. mercredi et de là au cimetière Mont-Royal.

Journaux de Québec, veuillez reproduire.

MONAT—A l'hôpital général de Farnham, le 5 juin 1932, est décédé Joseph Monat, de Bennington, Vermont, frère de M. Arthur-J. Monat, de Montréal.

Les funérailles auront lieu mercredi le 8 courant, à Mount Johnson, après l'arrivée des trains de Montréal et des Etats-Unis. Parents et amis sont priés d'y assister sans autre invitation.

PARADIS. — A Ahuntsic, le 4 juin 1932, à l'âge de 21 mois, est décédée Lucille, enfant bien-aimée de M. et Mme René Paradis (Eva Breton). Les funérailles privées ont eu lieu.

FERREAULT—A Montréal, le 6 juin 1932, à l'âge de 20 ans, est décédé Joseph-Oscar Perreault, fils de feu Oscar Perreault et d'Yvonne Germain.

Les funérailles auront lieu mercredi le 8 juin. Le convoi funèbre partira de la demeure de sa mère, No 6847 rue Châteaubriand à 7 hrs 45 pour se rendre à l'église St-Edouard où le service sera célébré à 8 hrs et de là au cimetière de la Côte-des-Neiges. Parents et amis sont priés d'y assister sans autre invitation.

RIOUX—A Montréal ,le 5 juin 1932, à l'âge de 66 ans, est décédé C.-E. Rioux.

Les funérailles auront lieu mercredi le 8 courant. Le convoi funèbre partira de sa demeure, 6035 rue Hutchison, à 8 hrs 45 pour se rendre à l'église S.-Georges. Inhumation à S.-Jean, Qué. 196-2

RIOUX—A Montréal, le 7 juin 1932 à l'âge de 70 ans, 6 mois, est décédé M. Joseph Rioux époux de Mathilda Blouin. Le corps du défunt est exposé à sa demeure 1640 S.-Germain, Hochelaga.

Avis des funérailles plus tard.

SHATILLA — A Beyrouth, Syrie, le 5 juin, est décédé Casmir Peter Shatilla, époux bien-aimé de Wadia Shatilla, à l'âge de 52 ans.

Funérailles à Rachaya-Al-Wadie, Syrie, le 7 juin 1932.

TREMBLAY—A Montréal, le 6 juin 1932, à l'âge de 38 ans, 6 mois, est décédée Mme Vve Elzéar Tremblay, née Marie Tremblay, autrefois des Eboulements.

Les funérailles auront lieu mercredi le 8 courant. Le convoi funèbre partira de la demeure de son fils, Joseph Tremblay, No 6560 1ière avenue, Rosemont, à 7 hrs 45 pour se rendre à l'église St-Marc et de là au cimetière de l'Est, lieu de la sépulture. Parents et amis sont priés d'y assister sans autre invitation.

VAILLANT—A Montréal, le 5 juin 1932, à l'âge de 73 ans, est décédé Jean-Baptiste Vaillant, époux en 1ère noces de Julie Breton, en 2èmes d'Adeline Gauthier.

Les funérailles auront lieu mercredi le 8 courant. Le convoi funèbre partira de sa demeure de son fils Roméo, No 6598 rue Briand à 8 hrs ¼ pour se rendre à l'église St-Jean de Matha où le service sera célébré à 8½ hrs et de là au cimetière de la Côte-des-Neiges, lieu de la sépulture. Parents et amis sont priés d'y assister sans autre invitation.

VENNE — A St-Esprit, le 5 juin, à l'âge de 59 ans, est décédé Octave Venne, époux de Nettée Lanseigne.

Les funérailles auront lieu mercredi. Le convoi funèbre partira de sa demeure, à 8 hrs 45 pour se rendre à St-Jacques l'Achigan où le service sera célébré à 9½ hrs et de là au cimetière, lieu de la sépulture. Parents et amis sont priés d'y assister sans autre invitation.

VERONNEAU—A Montréal, le 6 juin 1932, à l'âge de 30 ans, est décédé Tancrède Véronneau, époux de Simone Aussant.

Les funérailles auront lieu mercredi le 8 courant. Le convoi funèbre partira de sa demeure No 2516 rue Duvernay à 8 hrs pour se rendre à l'église Ste-Cunégonde, où le service sera célébré à 8 hrs.

REMERCIEMENTS

BRAULT—Le Dr et Mme Jean-Elie Brault et leurs enfants remercient sincèrement les personnes qui ont bien voulu leur témoigner des marques de sympathie à l'occasion de la mort de leur fille Marie-Jeanne-Thérèse soit par offrandes de messes, tributs floraux, bouquets spirituels, visites ou assistances aux funérailles.

DESORMEAUX — M. J.-R. Désormeaux remercie sincèrement les personnes qui lui ont témoigné des marques de sympathie à l'occasion du décès de sa mère, soit par offrandes de messes, tributs floraux, bouquets spirituels, visites ou assistance aux funérailles.

DUPRAS—La famille F.-A. Dupras remercie sincèrement toutes les personnes qui ont bien voulu leur témoigner des marques de sympathie à l'occasion de la mort de leur père M. François-A. Dupras, soit par bouquets spirituels, visites, lettres ou assistances aux funérailles.

GIRARD—Mme E.-H. Girard et sa famille remercient sincèrement les personnes qui ont bien voulu leur témoigner des marques de sympathie à l'occasion de la mort de M. E.-H. Girard, soit par offrandes de messes, tributs floraux, bouquets spirituels, visites ou assistance aux funérailles.

MARTEL — Miles Aida, Diana Martel et leurs soeurs Mmes Jos. Gravel, Normidan Corbeil, remercient sincèrement pour sympathies reçues à l'occasion de la mort de leur mère Mme François-Xavier Martel soit par offrandes de messes, tributs floraux, bouquets spirituels, visites ou assistance aux funérailles.

ROUSSEAU — Mme René Rousseau, née Juliette Debellefeuille remercie sincèrement les personnes qui ont bien voulu lui témoigner des marques de sympathie à l'occasion de la mort de son époux survenue le 29 avril 1932 soit par offrandes de messes, bouquets spirituels, ou assistance aux funérailles.

ADOLPHE LEMAY Limitée
ETABLIE EN 1898
DIRECTEUR DE FUNERAILLES
SALONS MORTUAIRES
SERVICE D'AMBULANCE
7601 Notre-Dame E CL. 2993 — 4238 rue Adam CL. 0371
BUREAU

Essayez le Composé Végétal de Lydia E. Pinkham



Elle avait de vilains vertiges

Peur de laisser la maison . . . craignait que ce vertige affreux l'écrase. Elle a besoin du Composé Végétal de Lydia E. Pinkham, en tablettes.

GOUTTES du Dr BARRETT
ABSOLUMENT GARANTIES
SOULAGENT INSTANTANÉMENT
(AUCUN NARCOTIQUE)
MAL de DENTS
CIE DESSERGERS — 945 RUE COTE - MONTREAL

"Le BLUE-JAY EST INFAILLIBLE! J'AURAIS DU L'ESSAYER PLUS TÔT"



PIEDS SENSIBLES?

Pour soulagement immédiat, appliquez un Emplâtre Anticor Blue-jay. La douleur cesse immédiatement; Blue-jay *coussine* l'endroit où s'exerce la pression douloureuse. Puis le doux médicament *asèche* le cor et en précipite la chute. Vous pourrez ensuite *marcher confortablement.*

Ne vous exposez pas à l'infection en coupant un cor. Exigez ce traitement *sûr*—l'authentique Blue-jay, fabriqué depuis 30 ans par une maison réputée de pansements chirurgieux. 35c dans les pharmacies.

BLUE-JAY
EMPLATRES ANTICOR
BAUER & BLACK LIMITED

Le moyen le plus sûr de se rincer les yeux

Les bains pour les yeux ramassent la poussière et la saleté; souvent ils transmettent l'infection. C'est pourquoi des millions de personnes adoptent la méthode *Murine*, qui est plus hygiénique pour se rincer les yeux. Avec *Murine* il n'y a pas besoin de coupe, on l'administre avec un compte-goutte fourni avec la bouteille. 60c dans toutes les pharmacies.

MURINE POUR VOS YEUX

Toujours Partout!

Depuis des siècles, la femme demande à grands cris quelque chose pour la soulager de ses misères.

La femme canadienne a l'avantage de posséder les Pilules ROUGES pour les Femmes Pâles et Faibles, spécialement adaptées à sa constitution et à son genre de vie. Quelle est la grand'mère qui ne connaît pas l'efficacité des bonnes Pilules ROUGES ?

Fait remarquable, elles n'ont jamais été surpassées dans leur sphère, c'est-à-dire quand il s'agit de soulager la femme des maladies particulières à son sexe.

Les Pilules ROUGES sont aussi à la portée de toutes les bourses; elles sont de beaucoup meilleur marché que les remèdes importés, qui ne sont certainement pas meilleurs que les Pilules ROUGES, lesquelles, depuis au delà de 40 ans, sont toujours de même qualité et efficacité.

Pilules ROUGES

pour les Femmes Pâles et Faibles

Cie Chimique Franco-Américaine Ltée—1566, rue S.-Denis, Montréal

PRIX LEVESQUE 1931

Clôture du concours, le 1er juillet 1932

Les jeunes littérateurs seront sans doute intéressés d'apprendre que le Concours de romans, lancé le 1er août 1931, par l'éditeur Albert Lévesque, se clôt le 1er juillet prochain.

Rappelons brièvement les quelques conditions de ce concours, déjà révélées au public l'été dernier.

M. Lévesque tenait d'abord à souligner qu'il s'agissait d'un concours pour les débutants, que son initiative ne visait pas tant à stimuler l'activité des écrivains dont la réputation littéraire est suffisante pour aspirer au Concours du Prix David qu'à favoriser, plus modestement, les nouveaux-nés dans le monde littéraire.

CONDITIONS DU CONCOURS

1o—Le concours est en vigueur du 1er août 1931 au 1er juillet 1932.

2o—A droit de participer à ce concours tout Canadien-français ou franco-américain qui n'a jamais encore publié de roman.

3o—Seuls les romans écrits en langue française, d'environs 25,000 à 30,000 mots, d'inspiration chrétienne et canadienne, destinés aux enfants ou aux adultes, seront acceptés.

4o—Les manuscrits, dactylographiés, devront être adressés, sous pli recommandé, à l'éditeur Albert Lévesque, 1735 rue Saint-Denis, Montréal, qui les soumettra à son comité de lecture.

5o—Les romans couronnés seront publiés aux Editions Albert Lévesque.

6o—Les lauréats obtiendront chacun une récompense de $100.00 et 25 exemplaires de leur ouvrage.

7o—Les concurrents conservent l'entière propriété littéraire de leur ouvrage et le privilège de participer aux Prix David et d'Action Intellectuelle, avec le même ouvrage et d'en retirer exclusivement tous les bénéfices convoités.

8o—Les manuscrits non couronnés seront retournés à leur auteur.

Bel anniversaire que le curé Fréchette fêtera

(Du correspondant de la PRESSE)

Thetofrd Mines, 7. — Le 8 juin, le curé de Sainte-Claire de Dorchester l'abbé J.-H. Fréchette, célébrera le 50e anniversaire de son ordination à la prêtrise. Mgr Villeneuve, archevêque de Québec, et Mgr F.-X. Langlois, évêque de Valleyfield, assisteront à ces fêtes. Mgr Langlois donnera le sermon de circonstance. Après la messe, il y aura réception à un banquet dans la salle paroissiale. Au cours de la soirée un concert sacré sera donné par M. Joseph Turgeon, organiste de S.-Roch, enfant de la paroisse. Le Salut du S.-Sacrement terminera ce concert.

Au conseil de Valleyfield

(Du correspondant de la PRESSE)

Valleyfield, 7. — Le conseil municipal à sa dernière réunion a étudié plusieurs questions de routine.

Une réclamation en dommage de M. Joseph Audette pour accident survenu le 12 février dernier, au montant de $300, a été référée au comité des finances, ainsi qu'une lettre de MM. Primeau Frères demandant d'acheter de la cité une partie du lot No 827, située en arrière de leur propriété, et longeant la rue May.

On a lu une lettre de M. Joseph Lespérance, demandant que le conseil fasse une enquête sur les faits suivants: Deux Américains ivres ont été laissés en liberté par la police. En conséquence, l'auto que l'un d'eux conduisait est entré en collision avec celui de M. Lespérance.

Un rapport de l'ingénieur déclarant que la continuation de l'égout de la rue Ellice jusqu'à la propriété de M. Primeau coûterait $300, a été laissé sur la table.

Les rapports du chef de police au sujet de la liste de paye de son département, des lampes n'ayant pas éclairé, de la demande d'admission sous la loi de l'Assistance Publique de Mlle Aurore Billette, ont été filés aux archives.

La requête de M. Thauvette demandant l'autorisation d'installer près du trottoir un poteau enseigne de barbier, dans la rue Bouvard du Havre a été accordée.

M. Gontran Hébert a fait quelques remarques au sujet de l'opportunité de nommer un gardien pendant les délibérations du conseil, et sur la nécessité de poser des lumières assez rapprochées dans la rue Victoria à son extrémité ouest. Ces questions ont été référées aux différents comités intéressés.

Le président du comité des parcs a été autorisé à acheter des arbres qui seront plantés sur le bord de la rue Victoria, de la rue de la Fabrique en allant vers l'ouest.

L'activité minière dans le nord-ouest de notre province

(Du correspondant de la PRESSE)

Québec, 7. — M. A.-O. Dufresne, surintendant des mines de la province, déclare que les perspectives des travaux miniers, dans le nord-ouest de la province, sont plus brillantes que jamais. En effet, durant les derniers cinq mois, l'on a enregistré plus du double de claims de l'an dernier. Les prospecteurs affluent, surtout dans la région de l'Abitibi, en particulier sur la rivière Bell et dans les cantons Pascalis et Louvicourt.

Trois compagnies font actuellement des travaux souterrains, la Baufor, la Trailwell Yukon et la Leroy. Les travaux sont poussés très activement. Dans la région de l'Abitibi, l'on compte une dizaine de foreuses à diamants qui sont continuellement en opération.

Une mésaventure

(Spécial à la PRESSE)

Granby, 7. — Six personnes qui déménageaient de Montréal à Magog ont été victimes d'une mésaventure qu'elles n'oublieront pas. Elles étaient assises sur des meubles chargés dans un camion. Un contre-coup fit tomber ces meubles sur la route et toutes furent entraînées dans la chute. M. Richard Kilroy, Mme Kilroy et M. Samuel Hopwood furent légèrement blessés aux mains et à la figure. Ils furent conduits par un automobiliste qui passait à Granby où après avoir été pansés par le Dr Runnels, ils retournèrent charger leurs meubles. Leurs trois compagnons n'ont pas été blessés.

Les changements dans la liste consulaire

(Du correspondant de la PRESSE)

Ottawa, 7—Les changements suivants à la liste consulaire nous ont été communiqués par le ministère des affaires extérieures, à Ottawa : M. Dana Harris Porter a été nommé vice-consul de Suède à Toronto, pour succéder à M. A.-D. MacLean ; M. John Randolph a été nommé consul des Etats-Unis à Québec, pour remplacer M. H. Mooers ; M. Louis Vaczek a été nommé consul général intérimaire en l'absence du Dr C. Winter, consul général de Hongrie à Montréal ; W. Walter-H. McKinney a été nommé consul des Etats-Unis à Yarmouth, N.-E., pour succéder à M. C.-W. Lewis ; et Senor Don Arturo Rios Talavera, consul général du Chili, à Toronto.

Le maire a finalement signé ces résolutions

(Du correspondant de la PRESSE)

Trois-Rivières, 7—La majorité du conseil, composée des échevins Lamarche, Lamy, Carignan, Laroche, Poisson et Janvier a maintenu son attitude de la dernière séance et a fait bloc, pour renverser les divers veto dont le maire Robichon avait frappé des résolutions autorisant l'ingénieur à acheter de l'amiésite, pour le revêtement de rues déjà pavées en béton, et à commencer immédiatement le pavage de la rue Royale, depuis la rue La Vérendrye jusqu'au boulevard Normand. Seulement les échevins Hébert et Lemire favorisèrent le maintien du veto.

Dans une lettre au greffier, le maire Robichon donna les raisons de ses vetos: la présence sur le marché de nombreux produits bitumineux offrant un choix varié et l'avantage de s'en tenir au principe de demander des soumissions. Après le rejet de ses veto, le maire signa les résolutions, en déclarant qu'il se conformait à la volonté de la majorité.

—Aucune décision n'a été prise au sujet du paiement d'une réclamation de $80,000 de Robertson et Janin, Montréal, pour travaux de drainage exécutés, il y a quatre ans. Le maire produisit un rapport de M. E.-H. Germain, ingénieur civil, à l'effet que la ville ne devrait payer que $42,000. Finalement, le proposeur de la résolution, l'échevin Carignan, consentit à ce que la question fut de nouveau discutée et étudiée en comité.

—Il n'y aura pas de referendum sur l'emprunt de $44,000, pour l'expropriation des propriétés des Soeurs de Marie-Réparatrice, nécessitée par l'élargissement de l'avenue Laviolette, entre les rues S.-Charles et Des Prisons. La ville empruntera cette somme à la banque, après avoir obtenu l'approbation de la commission municipale.

—Le règlement no 26, réduisant de $150 à $100 le coût de la licence des épiciers licenciés et des magasins de bière fut adopté, par un vote de 5 contre 1.

—Par un vote de 5 contre 1, le conseil s'est prononcé contre la requête d'une délégation de la Société S.-Jean-Baptiste, demandant un octroi de $2,000 pour la célébration de notre fête nationale.

—Sur proposition des échevins Laroche et Hébert, le conseil s'est prononcé en faveur de demander au gouvernement canadien d'acquérir un vaisseau-pompe, pour protéger les industries des cités riveraines du S.-Laurent contre les incendies, comme celui qui a récemment causé de si lourds dommages à Port Alfred.

Echos de Trois-Rivières

(Du correspondant de la PRESSE)

Trois-Rivières. — De nombreux groupes d'enfants ont fait leur première communion dans les églises de S.-Philippe et de S.-François d'Assises. M. l'abbé J.-O. Landry, curé, officia à S.-François d'Assises et l'abbé E. Girard fit le sermon. A. S.-Philippe, M. le chanoine Louis Denoncourt officia.

—Le grand triduum de la paroisse de Notre-Dame en l'honneur du Sacré-Coeur s'est terminé par une procession à travers les rues de la paroisse. Le Saint Sacrement fut porté par le R.P. Théodoric, o.f.m., curé, assisté des RR. PP. Victor et Dominique comme diacre et sous-diacre. Portaient le dais: MM. M.-F. Cayer, A. Provencher, D. Gaudet, J. Cormier.

—Mlle Marie-Berthe Hamelin, fille de M. et Mme Ernest Hamelin, est décédée à l'âge de 19 ans. Elle laisse ses parents, ses frères, Donat, Raymond, Wellie, Bernard et Napoléon, tous de Trois-Rivières, ses soeurs, Gilberte, Cécile et soeur Marie-Suzanne, des Filles de Jésus, du Cap.

—Mlle Marie-Rose Pellerin, fille de M. et Mme Pierre Pellerin, de la rue Champflour, est décédée. Elle laisse ses parents, trois frères, Léo, Philippe et Albert, et une soeur, Cécile.

—L'Association du Jeune Barreau a décidé de substituer à son dîner causerie du 21 juin prochain, une conférence sur la "Procédure". Le conférencier sera Me Robert Trudel. Le comité du Jeune Barreau est constitué comme suit: MM. Roger Bisson, président; Léon Marcotte, vice-président; Raoul Provencher, secrétaire; Robert Trudel, Hormisdas Gariépy, J.-M. Bureau, conseillers.

—Une Ligue des Propriétaires vient d'être fondée en notre ville. Le bureau de direction suivant a été élu: président, Dr Auguste Mascriotte; 1er vice-président, H.-E. Bachand; 2e vice-président, M. Charles Lebrun; secrétaire, M. Pierre-J.-O. Boucher; trésorier, M. J.-A. Boisjoli; directeurs: MM. Albert Richard et Edmond Julier, du quartier Notre-Dame; L.-N. Jourdain et Arthur Spénard, du quartier S.-Louis; Armand Laperrière et P.-H. Marinteau, du quartier S.-Philippe; Pierre Gagnon et Candy Maillhot, du quartier Sainte-Ursule.

—Le résultat du dernier concours scolaire à l'école de la banlieue a été comme suit: 5e année, Annette Dugré; 4e année, Edouard Bourassa, Marie-Claire Ricard, Richard Bellemare, L.-Louis Veillette; Ovide Bourassa; 3e année, Armand Bourassa, Yvette Bourassa, Suzanne Gélinas, Germaine Ricard, Fernande Guilbert, Albany Veillette; 2e année, Lucien Bourassa, Jeanne d'Arc Lamy, Jacques Lamy, Roger Lamy, Geneviève Veillette; 1ere année: Bruno Gilbert, Jeanne Bourassa, Cléo Lamy, Henri-Georges Bolduc, Colette Bolduc; cours préparatoire, André Guilbert, Jean-Jacques Bolduc et Roland Ricard.

Succès scolaires

(Du correspondant de la PRESSE)

S.-Bruno, Lac S.-Jean.—A l'Académie Plamondon, les concours de mai ont eu le résultat suivant: 1ère division: Chs.-Boromée Plamondon, Lionel Tremblay, Paul Côté; 2e division: Rosaire Michaud, Louis-Marie Harvey, Camille Tremblay, Chs-Antonio Plamondon, Arthur Truchon, Omer Girard, Gérard Côté; 3e division: Antonio Bouchard, Jean-Marie Tremblay, Louis Tremblay, Gilbert Gagné, Fernand Lavoie.

Institution qui fête son 25e anniversaire

(Du correspondant de la PRESSE)

Québec, 7. — Dimanche soir ont été commencées, au patronage de Lévis, des fêtes organisées à l'occasion du vingt-cinquième anniversaire de la fondation de cette institution. Tous les anciens ont été convoqués à cette occasion. Hier matin, il y a eu au cours d'une messe solennelle célébrée par le R. P. Laperrière, C.S.V.F. un sermon de circonstance par le R. P. Calmein.

Une conférence sur la guerre aux sous-marins

Le capitaine J.-C. Manson de la British Aluminum Company sera le conférencier au déjeuner des membres du club des annonciers demain midi à l'hôtel Mont-Royal. Le sujet de M. Manson, au contraire de ce qu'on pourrait croire ne touchera pas à l'industrie mais plutôt à une des phases les moins bien connues de la grande guerre soit les méthodes employées par l'Amirauté britannique pour combattre dans le détroit de Calais les sous-marins ennemis. Le capitaine Manson fit partie de la force active britannique navale et sa conférence devrait être des plus intéressantes.



LES PREPARATIONS CUTICURA

efficaces et pures

sont aussi bonnes aujourd'hui qu'il y a 50 ans. Le **Savon** est excellent pour usage quotidien, l'**Onguent**, pour les irritations de la peau; le **Talc**, pour rafraîchir la peau.

Savon, 25c. Onguent 25c et 50c. Talc, 25c. Dépôt canadien: **Lyman Agencies Limited**, 286, rue St-Paul O., Montréal.

TANTE LUCE A LA RESCOUSSE . . . par ALBERT DORNE











Protégez-vous contre l'"O.T."

NE vous imaginez pas que cela ne peut vous arriver. Hommes et femmes, *personne* n'est en sécurité! La transpiration s'échappe sans cesse des pores—jusqu'à une pinte par jour! Dans les pièces encombrées ou surchauffées, il se produit une odeur d' "O.T." odeur de transpiration que les autres remarquent vite si légère soit-elle.

Pour être *sur* de ne pas déplaire, servez-vous de Lifebuoy régulièrement. Sa mousse pure et pénétrante nettoie les pores, fait disparaître l' "O.T." et enlève les microbes des mains. Son agréable senteur de *propreté* s'en va au rinçage.

Pour le teint

Chaque soir, frottez-vous soigneusement la peau avec la mousse purifiante du Lifebuoy, puis rincez. Vous débarrasserez ainsi les pores des impuretés qui nuisent à votre beauté et votre teint rayonnera d'une fraîcheur nouvelle. Adoptez le Lifebuoy.



LEVER BROTHERS LIMITED

Planche à laver mise au rancart — par C.A. Voight











Qui veut du linge plus blanc . . . sans dur labeur?

RINSO fait ce qu'aucun savon ordinaire ne peut faire. Et entre autres choses, il rend le linge blanc comme neige, sûrement, aisément, sans frottage ni bouillage.

Tasse pour tasse, Rinso produit le double du savonnage des savons légers et inconsistants, *même dans l'eau la plus dure.* Point besoin de savon en pain ou en flocons. Inutile d'adoucir l'eau. Absolument sûr pour les couleurs qui sortent fraîches et brillantes.

Recommandé par 40 fabricants de laveuses bien connues. Essayez-le aussi pour la vaisselle. Achetez le GROS paquet.

Rinso the Granulated

LEVER BROTHERS LIMITED

Le savon d'eau dure pour cuve, laveuse et vaisselle

FEUILLETON DE LA PRESSE

LE MARI DE MISS PARKER

Par E. THIRION

REPRODUCTION DE LA PRESSE-ASSOCIÉE

7 juin 1932.

15 (Suite)

Arabella qui n'était empruntée nulle part, ni en aucune circonstance, se montra d'une affabilité parfaite; elle admira la maison, le jardin, les poires du jardin que le père Monestier voulait absolument lui faire déguster; elle accepta de bonne grâce un verre de vin et un biscuit, que Mme Monestier avait fini par servir sans l'aide d'Adèle, et poussa même la condescendance jusqu'à faire semblant d'y goûter; elle écoutait sans rire les explications embrouillées du père pendant que la mère, l'oeil allumé, la contemplait et la détaillait, et se demandait avec angoisse si ce n'était pas là la femme très riche qu'elle avait si souvent rêvée pour son Paul.

Paul lui-même s'extasiait de sa belle humeur dans ce milieu bourgeois auquel elle était si peu habituée; il lui semblait que la distance qui l'effrayait tant entre les deux familles, disparaissait tout d'un coup et il commençait à se sentir dans cette disposition d'esprit où Arabella l'attendait pour le faire enfin se déclarer.

Du reste Mlle Arabella Parker avait son plan; quand après un temps de galop qui les mena jusqu'au faubourg Saint-Antoine, ils se mirent au pas dans les rues les plus fréquentées, elle entama, sans plus de préambule le récit de l'excursion maritime projetée par son amie de Cincinnati s'animant à l'idée de ce voyage charmant, et laissant voir aisément le désir violent qu'elle éprouvait d'y prendre part.

Mais alors elle s'aperçut que la conclusion était tout de même difficile à formuler. Toute Américaine qu'elle fût, cela ressemblait un peu trop à un aveu d'amour et même à une demande formelle en mariage, énormité que le flirt, même le plus hardi, ne permet guère à une jeune fille.

Et pourtant, il fallait absolument parler car, soit modestie, soit indifférence, Paul n'avait pas encore paru comprendre où elle voulait en venir. Aussi, fut-ce d'une voix un peu tremblante qu'elle ajouta que le yacht serait à Marseille le 5 novembre, et qu'on l'y attendait . . . avec son mari.

Cette fois, Paul sursauta, et d'un ton mêlé d'anxiété et de dépit.

—Votre mari! Ainsi c'est décidé? Vous allez vous marier avec le comte Lesparcette?

—Non, répondit-elle, toute rouge, mais se contraignant elle-même à le regarder bien en face; pas avec le comte.

Ses yeux pariaient; ou, du moins Paul le crut. Un flot de sang lui monta au visage. Coup sur coup, le sauvetage, la valse, le cotillon, la scène du piano, lui apparurent, s'éclairant d'une lumière nouvelle; et en même temps toutes les objections qu'il s'était faites à lui-même disparaissaient. Plus de distances, plus d'incomptabilités, plus de doutes! Il pouvait parler! . . . Et il parla!

—Mademoiselle Parker dit-il d'une voix basse, émue mais ferme, vous venez de voir mes parents: vous savez maintenant que je suis un pauvre garçon obligé de travailler pour se faire une situation. Je vous jure que ce n'est pas votre fortune que je recherche.

Quand je vous ai rencontrée pour la première fois, au Hâvre, je ne savais pas si vous étiez riche ou pauvre, et je crois bien que je vous ai aimée tout de suite. Si vous voulez bien m'accepter tel que je suis, je serai un mari aimant et fidèle; je ne suis pas un élégant comme il y en a beaucoup dans votre monde, mais je suis un honnête homme, et je vous jure que je n'ai jamais aimé une femme avant de vous avoir vue!

A ce moment, ils arrivaient à l'hôtel. Promptement descendu de cheval, Paul s'avança pour lui tenir le pied; avec cette grâce nonchalante qui était un de ses charmes, elle se laissa aller dans ses bras.

La tête parfumée était près de sa bouche, et un baiser rapide s'égara dans les touffes blondes. Une fois à terre, Arabella était toute pâle.

Etait-ce de joie, ou de colère, elle ne le savait pas trop elle-même; un instant pourtant, elle crut que c'était la colère. Mais ce fut très rapide; au moment de franchir les marches du perron, elle se retourna souriante, en lui disant, d'une voix à peine perceptible:

— A demain!

Il n'y avait plus moyen de réfléchir, de calculer, de lutter avec soi-même. Une fois que ces natures, puissantes et calmes sont affolées par la passion, elles y mettent une redoutable énergie qui renverse tous les obstacles.

Arabella était désormais le but unique de ses pensées et de ses actes, deux impressions lui restaient seules, au milieu de l'oubli de toutes choses de la ruine de ses résolutions antérieures; il l'avait tenue dans ses bras sans résistance apparente de sa part; elle voulait absolument être mariée avant le cinq novembre.

D'un galop furieux, il retourna à Saint-Mandé en moins de vingt minutes; il faillit écraser une demi-douzaine de personnes, et passa, sans les entendre au milieu des injures et des malédictions. Quand il arriva chez ses parents, il les trouva encore mal remis de leurs émotions. Adèle n'avait pas reparu; mais il songeait déjà si peu à elle, qu'il n'eut même pas l'idée de se féliciter de son absence.

Sans préambule, sans hésitation, avec cette autorité que en véritable enfant gâté, il avait dès longtemps acquise dans la maison, il exposa ses projets; il voulait épouser Miss Parker, et il avait lieu de croire qu'il serait agréé, pour des motifs particuliers, il fallait que le mariage eût lieu avant le cinq novembre; il n'y avait plus de temps à perdre, et il comptait que ses parents iraient dès le lendemain faire la demande officielle à ceux d'Arabella.

Madame Monestier rayonnait; ses voeux étaient comblés; elle avait donc eu bien raison de ne pas précipiter l'union de Paul et d'Adèle et d'espérer que son fils trouverait une femme très chic. Monsieur Monestier, lui, avait peine à rassembler ses idées; tout cela arrivait inopinément sans préparation.

La vue de la jeune fille, de son cheval de prix, de son groom en riche livrée, l'avait étourdi; la possibilité de la voir épouser son fils lui semblait comme un rêve; et puis, enfin, il y avait si longtemps qu'il s'était habitué à l'idée de faire d'Adèle sa bru. Ce fut la première parole qui lui vint à la bouche.

—Eh bien! cria-t-il, et Adèle?... qu'est-ce qu'elle va devenir?

Paul resta muet. Il n'y avait pas pensé, et sa nature honnête lui inspirait quelques remords. Mais sa mère n'avait pas de ces faiblesses de coeur.

—Adèle, répondit-elle. Eh bien! si elle aime Paul, elle devra être heureuse de le voir se marier richement. Car elle est très riche, cette Américaine, n'est-ce pas?

—Je le crois . . . Oui . . . C'est probable. Mais ce n'est pas de cela qu'il s'agit. Je vois bien maintenant que j'aimais Adèle comme une soeur, mais pas autrement; tandis que miss Parker, si belle, si gracieuse . . . oh! j'en suis fou!

—Diable! . . . fit le père Monestier qui n'avait jamais vu son fils si exalté. C'est égal! ce n'est pas moi qui me charge de prévenir cette pauvre Adèle.

—Ce sera moi! dit la mère. Paul ne doit pas laisser échapper une occasion pareille.

Mais son dévouement ne trouva pas l'occasion de se manifester. Le soir, quand ils furent seuls, Adèle descendit enfin de sa chambre un peu pâle, les yeux rouges, mais toute habillée et tenant à la main une petite valise.

Avait-elle écouté aux portes, ou simplement deviné, avec cette intuition des coeurs aimants que Paul était perdu pour elle. Avec son air toujours tranquille, retenant ses larmes et réprimant son chagrin, elle dit à sa tante qu'elle allait partir le soir même pour Treignac.

Son frère lui avait écrit, quelques jours auparavant, pour lui annoncer qu'il allait épouser la fille de son parrain le maréchal, et reprendre sa boutique, en la priant de venir assister à son mariage. Elle avait refusé d'abord; mais après réflexion, elle ne croyait pas pouvoir se dispenser de ce devoir de famille.

Le père Monestier ouvrait déjà la bouche, pour protester cantre cette décision si subite; un regard de sa femme lui imposa silence, et tous trois, sans se rien dire, comprirent qu'il n'y avait rien de mieux à faire dans la circonstance.

Le lendemain, personne, dans la maison n'eut le temps de penser à la pauvre fille et de s'affliger de son départ. Il fallut, à la hâte, équiper les deux vieux époux pour la grave démarche que la passion de leur fils imposait. Le père Monestier, ébloui de ce qu'il avait entrevu du luxe des Parker, se laissa assez aisément persuader d'endosser un habit noir que Paul avait déjà acheté pour lui, la cravate blanche indispensable et un tuyau de poêle tout neuf, qui luisait comme de l'acier.

Mais Mme Monestier fut plus réfractaire; elle avait une robe de soie gorge de pigeon qui lui servait depuis quelques années dans les grandes cérémonies, et refusa péremptoirement d'en acheter une autre; ajoutant non sans raison, qu'on n'en trouverait pas une à sa taille et qu'il était trop tard pour la commander à la couturière.

Paul parvint à lui faire accepter un manteau garni de dentelles de lame, qu'elle endossa en soupirant, vu qu'elle le trouvait trop cher. Quant à sa coiffure, il n'y eut pas moyen de la lui faire changer.

Longtemps elle avait conservé celle du pays natal, un bonnet blanc à longue garniture tuyautée pardessus lequel elle ajoutait un petit chapeau plat en feutre ou en paille noire, tout au plus les efforts combinés de son fils et de sa nièce lui avaient-ils fait lentement et successivement raccourcir le tuyautage ce qui, quand elle s'aillait, lui donnait un faux aspect de femme veuve et empêchait ceux qui ne la connaissaient pas intimement de lui demander des nouvelles de son mari. Ce fut ainsi habillés que, vers trois heures de l'après-midi, Paul les entassa dans un fiacre qui, cahin-caha, les mena tous les trois à l'hôtel de M. Parker. Chemin faisant ils l'accablèrent de questions sur Arabella, sur sa famille, sur leur installation, ce qui amena des descriptions si éblouissantes, l'énoncé de chiffres si formidables, que l'ancien maçon et sa femme perdirent d'avance tout leur sang-froid.

L'accueil ne fut pas pour les remettre. Bella en vraie américaine avait, dès son retour de Saint-Mandé, annoncé tranquillement que Paul avait parlé, qu'elle était accordée avec lui et que probablement il viendrait le lendemain demander leur consentement, peut-être même accompagné de sa famille. M. Parker qui ne rêvait plus qu'à l'acquisition de son chemin de fer n'avait pas fait d'objections; Mme Parker tout en regrettant un peu le comte de Lesparcette reconnaissait que sa fille était dans son droit.

Pour tromper son impatience, Bella avait fait préparer le grand salon blanc et or avec ses rideaux de soie et ses lustres en cristal de Bohême. Sa mère y avait fait transporter son fauteuil à bascule qu'elle trouvait plus confortable que tous les sièges européens; elle s'y balançait agréablement, couverte de tous ses diamants qui jetaient leurs feux intermittents à chaque oscillation du fauteuil, ce qui lui donnait un air de phare à éclipses.

M. Parker, dans son éternel complet à carreaux et les mains dans les poches de son veston, se promenait de long en large: son activité était telle qu'il ne s'asseyait jamais que pour manger.

Quand les Monestier furent introduits, Arabella poussa un soupir de contentement que Paul interpréta comme une manifestation sentimentale. Aussi se précipitant de son côté, il lui prit la main et y imprima un long baiser, si long que la demoiselle la retira un peu vivement, trouvant que ces cérémonies allaient leur faire perdre du temps.

Les deux vieux, après de profondes salutations auxquelles on répondit à peine, ne trouvèrent rien de mieux à faire pour dissimuler leur embarras que de se diriger intuitement, Mme Monestier du côté de Mme Parker et le père Monestier au-devant de M. Parker qui se promenait toujours.

Mme Monestier plus tôt remise, essaya immédiatement d'entamer une conversation avec la mère de sa future belle-fille. Par malheur le dentier de Mme Parker était ce jour-là plus détraqué que jamais, il s'ouvrait à tout propos et ne se refermait que très difficilement, de sorte que, la dame paraissait toujours être sur le point de dire quelque chose. Son interlocutrice s'interrompit aussitôt pour l'écouter.

Enfin, après avoir reçu plusieurs fois, pour toute réponse, "merci madame", appliqué fort mal à propos, elle s'arrêta toute interdite, regardant successivement les assistants, comme pour leur demander ce que cela voulait dire. M. Parker, de son côté, voyant que le moment des explications était venu, suspendit sa promenade et s'adossant à la cheminée, les mains toujours dans ses poches, prit la parole sans s'adresser particulièrement à personne.

— Ma fille, dit-il, et ce jeune homme que voilà, sont, paraît-il d'accord pour se marier. C'est très bien, mais il faut que l'affaire soit terminée avant trois semaines, afin que je retourne en Amérique.

—Monsieur, répondit Paul, en s'y mettant tout de suite, nous pourrons être mariés dans quinze jours.

— En ce cas, reprit M. Parker, au lieu d'attendre le transatlantique, je prendrai le bateau de Rotterdam à Dunkerque. Ça me fera gagner huit jours.

Le père Monestier n'y comprenait plus rien. Il avait préparé une belle phrase dans le but de demander la main de Mlle Parker pour son fils et voilà qu'on parlait déjà comme si tout le monde était d'accord, mais il ne tarda pas à voir que tout n'était pas fini.

(A SUIVRE)

Excellente protection contre les incendies

(De notre extra d'hier)

Ottawa, 6. — Les cinémas au Canada sont, de tous les édifices publics, les mieux organisés contre les incendies, vient de déclarer M. J.-Grove Smith, commissaire des incendies pour le dominion.

Au cours de l'année qui vient de se terminer, le montant des pertes pour pellicules détruites par le feu dans les théâtres canadiens ne s'élève qu'à $4,000, ce qui constitue un record jamais égalé dans aucun autre pays du monde, a ajouté M. Smith. Les 820 cinémas du Canada ont utilisé, durant la dernière année, 546,000 milles de pellicules facilement inflammables.

Les plaintes au sujet des égouts

(De notre extra d'hier)

Des plaintes nombreuses sont parvenues à la ville au sujet d'inondations causées par les orages de fin de semaine. En certains quartiers les eaux se sont assez élevées dans les égouts pour faire sauter le couvercle des puisards. Le service des égouts a fait tous les efforts possibles afin de prévenir que des dommages fussent causés aux propriétés.

Le Comité exécutif a poussé plus vivement ce matin, l'enquête qu'il mène au sujet des pavages et égouts, en raison des ennuis causés par les dernières pluies. Cependant, il a été répondu aux propriétaires qui récriminaient, que les menaces d'inondations de samedi et de dimanche étaient des cas de force majeure, et que la ville ne peut rien en une telle occurence.

Cochet est champion

(De notre extra d'hier)

Auteuil, France, 6. — Henri Cochet, le meilleur joueur de tennis de France et l'un des meilleurs du monde, a remporté aujourd'hui le championnat des matchs simples pour la cinquième fois consécutive, triomphant de George De Stefani, fameux joueur italien, 6-0, 6-4, 4-6, 6-3.

La victoire de Cochet a tenu intact le seul championnat français jamais décroché par un étranger.

Depuis que ce tournoi est devenu international, en 1925, Cochet, René Lacoste et Jean Borotra l'ont gagné.

Hôteliers convoqués par l'administration

(De notre extra d'hier)

Le comité exécutif a refusé l'offre formulée par M. Charles Mulbauer et M. Jerry Shea, qui voulaient affecter le chalet de la montagne à l'organisation de concerts par les musiciens sans emploi. Les promoteurs avaient conçu le projet d'édifier sur le Mont-Royal un music-hall, comme la "Presse" l'annonça en primeur, ces jours derniers. L'échevin Trépanier nous apprend que la ville convoquera cette semaine une conférence des propriétaires d'hôtel afin de trouver un usage au fameux chalet.

Beau succès remporté par les boys scouts de Granby

(Du correspondant de la PRESSE)

(De notre extra d'hier)

Granby, 6.—Le trophé Trussler a été gagné pour la deuxième fois consécutivement par la troupe des Boy Scouts de Granby, hier, à la réunion des troupes des cantons de l'Est tenue sur le terrain de l'exposition à Waterloo. La troupe de Granby a aussi remporté la coupe Asbestos pour la partie des sports. La coupe Giovetti, pour les louveteaux, a été gagnée par la quatrième troupe de Sherbrooke.

Les troupes réunies qui comprenaient plus de 500 scouts, ont été reçues par le maire de Waterloo et par M. J. MacDonald, président de la Chambre de commerce de Waterloo. Il y eut la parade de la gare du Pacifique Canadien jusqu'au terrain de l'exposition où les troupes furent inspectées par M. T.-W. Wardleworth, commissaire provincial des Scouts, accompagné de son assistant, M. J.-R. Sangster.

Presque toutes les villes et villages des Cantons de l'Est étaient représentés dans les rangs des scouts.

PAULUS



par J. MILLAR WATT

Bourse de New York

(De notre extra d'hier)

Par Jenks Gwynne & Co.

	Ouv	Haut	Bas	2.45 hre
Adams Express	2⅝	2⅝	2⅝	2⅝
Air Reduction	40⅞	40⅞	38⅝	38⅝
Allegheny Corp.	¾	⅞	¾	⅞
Allis-Chalmers	5½	5½	5⅜	5⅜
Allied Chemical	52⅜	52⅝	51	52¼
Am. Agri. Ch. of D.	4¼	4½	4¼	4½
Am. Bank Note Co.	7	7	7	7
Am. Beet Sugar	½	½	½	½
Am. Brake Shoe	7¼	7¼	7¼	7¼
Am. Can.	39½	39½	38¼	39
Am Car & F.	4¼	4½	4¼	4½
Am. & For. Power	2⅜	2⅜	2⅛	2⅛
Amer. Metals	2⅜	2⅜	2⅜	2⅜
Am. Inter. Corp.	3¼	3¼	3¼	3¼
Am. Ice	13	13	12½	12½
Am. Loco.	4⅝	4⅝	4¾	4¾
Am. Mach. Fdry.	10½	10½	9¾	9¾
Am. Pow. and Lt.	5⅜	5⅜	5¼	5⅜
Am. Radiator	3¾	4⅛	3⅝	3⅞
Am. Smelting	7¼	7¼	7¼	7¼
Am. Sugar	14½	14½	14½	14⅝
Am. Tel. and Tel.	89¾	89⅝	87⅛	88
Am. Tobacco	49½	49½	48	48
Do. "B"	53¾	53¾	51	52½
Am. Waterw.	15¼	15¼	14½	15
Anaconda Cop.	4⅜	4½	4¼	4¼
Ass. Dry Goods	3⅜	3⅜	3⅜	3⅜
Atchison	30½	30½	28¼	29⅜
Atl. Coast Line	14½	14½	14¼	14¼
Atlantic Refin. Co.	11⅜	11½	10⅝	10⅝
Auburn Motors	37⅞	37⅞	34¼	36
Baldwin Loco.	2½	2½	2⅜	2⅜
Baltimore & Ohio	6⅜	6⅜	5⅝	6
Barnsdall Corp.	4	4	3⅞	3⅞
Bendix	6	6	6	6
Beth. & Co.	8¼	8¼	7⅝	7⅝
Bethlehem Steel	10⅜	10⅜	9⅝	9⅞
Borden's Co.	24⅞	24⅞	24	24⅜
Borg. Warner	4⅝	4⅝	4⅜	4⅜
Briggs Mfg.	4½	4½	4⅜	4½
Brook. Man. Tran.	24¼	24¼	17⅝	19¼
Byers, A. M.	8¼	8½	8⅜	8⅜
Burr. Adding Mach.	7⅝	7⅝	7½	7½
Calumet & Hecla	2⅛	2⅛	2⅛	2⅛
Canada Dry	7¼	7¼	7¼	7¼
Can. Pacific	9½	9⅝	9¼	9⅜
Case, J. I.	21⅜	21⅜	20⅝	20⅞
Cerro de Pasco	8	8	8	8
Ches. & Ohio	14¼	14¼	13¼	13¾
Chesapeake Corp.	8¼	8¾	8½	8½
Chic. M. & St. P.	1	1	1	1
Do. pfd.	1⅝	1⅝	1⅝	1⅝
Chic. Rock Isl.	3	3	3	3
Chrysler	7¼	7⅜	6½	6½
Coca Cola	92	92	90½	90¾
Collins Atk. Corp.	3½	3½	3½	3½
Columbia Carbon	17¾	17¾	17⅝	17⅝
Columbia Gas	7⅜	7⅜	6⅝	7⅛
Commw. Southern	2½	2½	2¼	2¼
Congoleum	7¼	7¼	7¼	7¼
Con. Gas	39¼	39¼	37¼	38⅛
Com. Solvents	5⅛	5⅛	4⅞	5
Cont. Baking "A"	3½	3½	3½	3½
Do. "B"	½	½	½	½
Conti. Can.	23	23	22¼	22¼
Do. Insurance	9½	9⅝	9¼	9¼
Cont. Oil	4⅞	4⅞	4⅝	4⅝
Corn Products	32½	32½	29⅝	29⅞
Coty Inc.	1⅞	1⅞	1⅞	1⅞
Cuba Co.	½	½	½	½
Curtiss Wright	1	1	1	1
Do. "A"	1⅜	1⅜	1⅜	1⅝
Davison Chem.	2⅛	2⅛	2	2
Dom. Stores	13¾	13¾	13¼	13¼
Du Pont	28½	28⅝	27	27½
Drug Inc.	30	30	28¼	28⅝
Elect. Auto Lite	10½	10½	9¾	9¾
Elect. Po. & Lt.	5	5	4½	4⅝
Erie Railroad	3⅜	3⅜	3⅜	3⅜
Do. 1st pfd	4½	4½	4½	4½
Eastman Kodak	43⅜	43	42	42
Fidelity Phoenix	10	10	9⅛	9⅛
First Nat. Stores	42½	43⅜	41½	41½
Fox Film	1⅜	1½	1⅜	1½
Freeport Texas	11¾	11¾	11¼	11¾
Gen. Amn. Tank	12½	12⅝	10½	11⅜
Gen. Baking	11⅜	12⅜	11⅜	12⅜
Gen. Electric	11½	11⅝	10⅝	11
Gen. Food	24⅞	24⅞	23½	24
Gen. Motors	9⅞	9⅞	9⅛	9½
Gen. Ry. Sig	9½	9½	9½	9½
Gillette S. R.	14⅜	14⅝	13⅝	13¾
Gold Dust	10½	10½	10	10
Goodrich	3¼	3¼	1¼	3½
Goodyear Tire	8½	8½	7⅞	7⅞
Graham Paige	1¼	1⅜	1¼	1¼
Gr. North. pfd.	9¼	9⅜	8¼	8¾
Hershey Choc	52½	52½	52½	52½
Houston Oil	11⅜	11⅜	10½	10½
Houston Oil new	2⅛	2⅛	2⅛	2⅛
Hudson Motors	3⅜	3⅜	3⅜	3⅜
Ill. Central Ry.	8	8	7¾	7¾
Indian Ref.	1	1	1	1
Ingersoll Rand	18¾	18¾	17⅞	18
Inland Steel	12¼	12⅝	12¼	12⅝
Inspir. Copper	1⅜	1⅜	1⅜	1⅜
Inter. R. Trans.	3¾	3¾	3½	3½
Int. Bus. Machine	69¾	70½	69½	70½
Int. Comb. Eng.	⅝	⅝	⅝	⅝
Int. Harvester	16	16	15¾	15⅞
Int. Hydro-Elec.	5	5⅛	4⅜	4⅜
Int. Nickel	4⅜	4⅝	4½	4½
do Id. C	⅝	⅝	⅝	⅝
Int. Tel and Tel	4	4	3⅝	3⅞
Johns-Manville	12	12	12	12
Kelvinator	3⅜	3⅞	3½	3⅜
Kennecott Cop.	6⅜	6½	5⅞	6⅜
Kresge	9½	9⅝	9	9
Lambert Co.	34	34	32½	33½
Lehigh Valley	7	7	6⅝	6⅞
Liggett Myers B	43½	44	41⅜	42
Liquid Carbonic	12	12	12	12
Loews Theatre	17	17	16⅜	16⅜
Lorillard Co.	12⅜	12⅜	11⅝	11½
Mathieson Alkali	12⅛	12½	12⅛	12⅝
May Dept. Stores	11⅜	11⅜	11⅜	11⅜
McKeesport Tin	33	33	32	32
Miami Copper	2	2	2	2
Mid. Cot. Pete	4⅜	4⅜	4⅜	4⅜
Missouri K. and T.	2⅜	2⅜	2⅜	2⅜
Do. pfd.	6	6	6	6
Missouri Pacific	2½	2½	2	2
Do. pfd.	4⅞	5⅛	4¼	4½
Mont. Ward	6¼	6¼	6½	6½
Mullins Body	3½	3½	3½	3½
Murra Corp.	3⅜	3⅜	3	3¼
Nash Motors	10½	10½	10	10½
Nat. Biscuit	32¼	32¼	30⅜	30½
Nat. Cash Reg.	8½	8⅝	8	8
Nat. Dairy Prod.	18½	18½	17⅜	17¾
Nat. Dis.	15	15⅜	14⅞	15½
Nat. Power and Lt	9¼	9¼	8⅞	9
Navada Cons.	3⅜	3⅜	2¾	2¾
New Haven	8⅞	9	8½	9
N. Y. Central	12½	12¾	11½	12
Norfolk and West.	74½	74½	70	70
North Amer. Co xd	19⅜	19⅜	18⅜	18½
North Amer. Av	1¾	1¾	1¾	1¾
Northern Pac.	9⅛	9⅛	8⅝	8⅞
Noranda Mines	12	12	11⅜	12
Otis Elevator	11¼	11¼	10⅜	10⅝
Otis Steel	¼	1½	1½	1½
Owens Bottle	16	16	16	16
Pac. Gas & Elect.	21¾	21¾	21	21¼
Pac. Lighting	26¾	26¾	25⅞	25⅞
Packard Motors	2	2	2	2
Paramount Pub.	2½	2½	2	2⅛
Pittino Mines	4	4	4	4
Penick and Ford	19	19	19	19
Pennsylvania R.R.	9	9½	9	9⅛
Phillips Pete	3⅜	3⅜	3⅜	3⅜
Proctor and Gamble	29¾	29¾	28½	28⅝
Public Ser. Cor.	36½	36½	34⅜	35¼
Pullman	14⅝	14⅝	13⅜	13⅝
Radio Corp.	4¼	4½	3⅞	4
Radio Keith	2⅜	2⅜	2⅛	2⅛
Reading	13	13	13	13
Remington Rand	1¼	1¼	1¼	1¼
Rao Motors	1¾	1¾	1⅝	1⅝
Republic I. & S.	2½	2½	2⅛	2⅛
Reynolds "B"	30⅞	30⅞	28⅜	30
Royal Dutch	15⅜	15⅜	15⅜	15⅜
Safeway Stores	41⅜	41⅜	39¾	40
Shell Union Oil	3	3	2⅞	2⅞
Sears Roebuck	16	16	15½	15½
Simmons Bed	4	4	3½	4
Sinclair Cons.	4⅜	5	4¾	4¾
Skelly Oil	3½	3½	3½	3½
South Col. Ed.	19¾	19¾	19	19¼
Southern Pacific	10¾	10⅝	9⅜	10
So. Railway	4⅜	4½	4⅜	4½
Stand. Br xd	10½	10½	10	10⅜
Stand. G. and E.	10⅞	10⅞	10	10⅜
Stand. Oil, N.J.	25	25	24	24⅝
Socony	7	7	6¾	6⅞
Stand. Oil, Cal.	18¾	18¾	17⅝	17⅝
Stewart Warner	2⅜	2⅜	2⅛	2⅛
Stone and W.	6¾	6¾	6⅝	6⅝
Studebaker	4	4	3⅝	3⅝
Tenn. Copper	14	14	14	14
Texas G. Sul.	15⅜	15⅜	14⅝	15
Texas Oil	10⅜	—	—	—
Texas P. C. and O	1⅜	1⅜	1⅜	1⅜
Texas P. Land	3¼	3¼	2⅞	3⅛
Tide Water	2¼	—	—	—
Tri-Cont.	2	2⅛	2	2
Underwood Elliott	9⅞	9⅞	9⅜	9⅞
Union Car & Car	19¼	19¼	17¾	18⅝
Union Oil, Cal.	9⅝	9½	9¼	9¼
Union Pacific	39½	39¾	38⅜	39⅛
United Aircraft	8¾	9¼	8⅝	8⅝
Do pfd	42¼	42¼	42	42
United Corporation	5⅝	5⅝	5½	5½
United Cigar	⅜	½	⅜	½
United Fruit	14⅜	14⅜	14	14¼
United Gas Improv.	13½	13⅝	12⅞	13⅜
U.S. Ind. Alcohol	15⅜	15⅞	14⅝	15
U.S. Leather	1½	1½	1½	1½
U.S. Realty	3⅜	3⅜	3	3
U.S. Rubber	2⅜	2⅜	2⅜	2⅜
U.S. Steel	29⅞	29⅞	28¼	28½
Util. Power & Light	2⅜	2⅜	2⅛	2¼
Vanadium Steel	7¼	7¼	6⅞	7
Wabash	1⅛	1⅛	1⅛	1⅛
Wabash "A"	1⅛	1⅛	1⅛	1⅛
Warner Bros.	¾	1	¾	1
West. Union Tel.	20½	20½	18¾	19⅛
Westinghouse	22½	22⅝	21	22⅛
White Sewing Mac.	⅞	⅞	⅞	⅞
W.-Overland	1	1	1	1
Woolworth Co.	28⅜	28⅜	27⅛	27⅜
Worthington Pump	8⅝	8⅝	7¾	7¾
Wrigley, Jr.	30	31	30	31
Youngst. S. & T.	6	6	6	6

Feu Mme F.-H. Delisle

(De notre extra d'hier)



Mme Frank-H. Délisle, 1593a Ducharme, Outremont, est décédée ce matin, après une longue maladie.

Mme Délisle, née Laura Flamand, était la fille de feu F.-X. Flamand et de Mme Délima Côté, de Joliette.

Elle laisse son époux, Frank-H. Délisle, du C.P.R., sa mère, Mme Vve F.-X. Flamand, de Joliette, deux frères, Eugène Flamand, employé civique, et Edouard Flamand, avocat, tous deux de Montréal, et une soeur Mme Adélard Hétu, de Joliette.

Le corps sera transporté à Joliette ce soir et les funérailles auront lieu à cet endroit, jeudi matin, à une heure qui sera annoncée plus tard.

SAINT-LOUIS DE BONSECOURS

Ces jours derniers, a eu lieu le mariage de Mlle Marie Benoit à M. Fontaine, de S.-Jude. M. l'abbé Benoit, oncle de la mariée, leur a donné la bénédiction nuptiale. Après la cérémonie, il y eut réception chez les parents de la mariée.

La Mode Masculine



New-York. — Un des assortiments les plus élégants que nous ayons remarqués récemment, pour un complet bleu marine, est le suivant : chemise blanche rayée bleu clair, cravate marron rougeâtre souliers jaunes, chaussettes bleu foncé, chapeau de paille avec rubar bleu foncé.

Un autre assortiment d'une élégance presque égale: chemise vert clair rayée gris clair, cravate verte avec petits pois gris, pochette blanche avec liseré vert foncé, souliers noirs, chapeau de paille avec ruban vert foncé.

Si vous avez un complet gris clair, l'assortiment suivant vous conviendra sûrement: chemise lavande, cravate lavande rayée blanc, pochette blanche, chapeau de paille avec ruban noir, souliers noirs, chaussettes grises.

Avec un complet marron: chemise jaune clair, cravate rouge foncé avec dessins beiges, souliers jaunes, chapeau de paille avec ruban marron foncé.

Cour Supérieure

Cour Supérieure; Chambre de Pratique. Le 7 juin, 1932. Présent l'Honorable juge Boyer.

Les jugements suivants furent rendus:

S. Dubuc vs J.-E. Sullivan et Mlle Florence Victoria May Tideswell, oppte; jugement relevant opposante de saisie;

Central Fire Office Inc. vs A.-J. Godin; jugement pour $107.24 avec int. et dépens.

Lucien Bélisle vs Wilfrid Berthiaume et R. Romani et al, m.e.c.; jugement maintenant privilège d'ouvrier pour $45.05 avec int. et dépens.

Pinsker Loan Syndicate vs S. Bassin et al et Louis Segal, témoin; jugement déclarant regle-nisi absolue.

H.-O. Viau vs Georges Reece et Canadian Pacific Railways, T.S.; jugement suivant déclaration de la tierce-saisie.

Wilsil Limited vs H. Dubuc; et le dit H. Dubuc, oppt.; jugement relevant opposant de saisie.

L.-J. Beaudoin Limitée vs E. Durand et A.-N. Baird et al, T.S.; jugement déclarant saisie-arrêt tenante.

Généreux Motor Company Limited vs Jos. Henri Leboeuf et al; jugement pour $125.72 avec int. et dépens.

Loyal Oil Limited vs Ernest Charette et Arthur Daigneault et al, T.S. et lelit défendeur, requérant; jugement annulant bref de saisie-arrêt avant jugement en mains tierces, avec dépens.

Greenberg et al et Comfort Children's Cloak Company, t.s; jugement ordonnant à la tierce-saisie de déclarer de nouveau.

Daniel O'Mara vs Dame M.-A. Pinard et Dame L.-V. Vézina et al, t.s.; jugement contre le tiers-saisie Vézina par défaut.

Hebrew Workingmen's Loan Syndicate vs A. Mankofsky et Dame Lillu Derner, oppte; jugement ordonnant à l'opposant de comparaître.

René Meunier vs La Cité de Montréal; jugement déclarant l'instance périmée.

Léon Baril vs Antonio Torchetti; jugement pour $100. avec int. et dépens.

Jim Pejoulas vs Gust Karalakas; jugement pour $133.00 avec int. et dépens.

W.-A. Trudeau vs Louis Lebeau; jugement maintenant bref de Capias du demandeur et rejetant contestation du défendeur;

The Standard Computing Scale Co. of Canada Limited vs Louis Lebeau; jugement maintenant bref de Capias de la demanderesse et rejetant contestation du défendeur;

Woodhouse Company Limited vs Alphonse Bélanger; jugement pour $194.00 avec int. et dépens;

Pensylvania Gazoline Company Limited vs American Dyers & Cleaners Limited; jugement pour $116.40 avec int. et dépens;

Adrien-E. Terroux, vs Louis Brosseau & al; jugement pour $450.00 avec int. et dépens.

La Caisse Populaire d'Hochelaga vs Rémeo Sénécal & al; jugement pour $424.00 avec int et dépens;

Emile-J. Taillon vs J.-N. Ledoux; jugement pour $353.00 avec int. et dépens;

Dame Vve Armand Leroux vs A. Ducharme; jugement pour $130.79 avec int. et dépens;

La Cité de Montréal vs Expropriation de terrains pour un pont au-dessus des voies de la compagnie du C.P.R.; jugement homologuant rapport d'expropriation;

Fred.-J. Gravel & al vs Dominique Londet; jugement maintenant saisie-gagerie en expulsion pour $207.75 avec int. et dépens;

La Cité de Verdun vs Patrick Currie & al; & The Trust and Loan Company of Canada; jugement accordant motion pour distribution de deniers;

Jeanne-Valéda Benoit vs Dame Tillie Davidovitch &al; jugement pour $833, avec int. et dépens;

Montreal Floor & Wall Tile Ltd vs D. Péloquin & Cécile Péloquin, oppte; jugement ordonnant examen de l'opposante.

Echos de Sorel

(Du correspondant de la PRESSE)

Sorel.—Mgr J.-Aldée Desmarais a administré le sacrement de confirmation à 851 enfants dans la paroisse Saint-Pierre. M. et Mme N. Caplette étaient les parrain et marraine. Dans la paroisse Notre-Dame, 334 enfants ont été confirmés; le parrain et la marraine étaient le Dr et Mme Henri Pontbriand. A Saint-Joseph de Sorel, le nombre de confirmés était de 184, dont le parrain et la marraine étaient M. et Mme Antonio Dumas.

—La grande soirée de gala organisée par MM. J.-A. Parenteau et Léon Guilbault, au théâtre Gaieté, au profit des orphelins de notre ville, a obtenu un grand succès financier et artistique. Ont pris part à cette soirée, Mlles Thérèse Paul, Henriette et Jeannette Guévremont, MM. Jean Jacques Valois, Georges Codling, Lucien Lamoureux et Jean Guilbeault.

—Le brise-glace "Saurel", qui était ici depuis quelques semaines, est parti pour Montréal où il doit entrer dans la cale-sèche de la Canadian Vickers, afin de subir des réparations considérables à sa coque et à sa machinerie.

—Le "Canadian Spinner", 3331 tonnes, commandé par le capitaine W. Wright, est venu dans notre port avec une cargaison considérable de pin de la Colombie Anglaise, destinée aux moulins James Sheppard & fils.

—Le "Marie-Horn", navire allemand, d'un tonnage de 1930 tonnes, sous les ordres du capitaine O. Sache, a visité notre port pour y décharger une forte quantité de tonneaux de melasse des Barbades.

—M. et Mme J.-A. Wright, et leur famille, sont rendus à leur bungalow "Sleepy Hollow", sur le Richelieu, à quelques milles

Echos de Sainte-Thérèse

(Du correspondant de la PRESSE)

Sainte-Thérèse de Blainville. — La fête des jeux a été célébrée avec éclat par les élèves du séminaire. Ils se sont rendus à l'île Ducharme. Ils ont d'abord paradé dans les rues de la ville, fanfare en tête, et dans une courte halte à la statue de la Vierge, en face de l'hospice Drapeau, ont chanté quelques cantiques.

—La Fête-Dieu a été célébrée avec grande solennité. Le parcours s'est fait par les rues Saint-Lambert, Viau, Morris, Saint-Charles. Deux reposoirs avaient été érigés: l'un, chez M. O. Charron, le second, chez M. Donat Charron. La fanfare du séminaire suivait le dais. Le service d'ordre était maintenu par M. Evariste Charbonneau, assisté de M. Henri Desjardins.

—La course à pied de 5 milles organisée par M. Adélard Cyr, a réuni huit coureurs. Le départ a eu lieu en face de l'hôtel Glontier. Le signal fut donné par M. C.-H. Robillard, maire. La co[illegible]

La police à Ottawa, la nuit

(Du correspondant de la PRESSE)

Ottawa, 7. — Trois automobiles, contenant chacune deux officiers de police, feront la patrouille, toute la nuit, à Ottawa. La ville a été divisée en trois districts, et ce nouveau service ajoutera à l'efficacité de la surveillance exercée par les constables.

Ordination que préside Mgr Forbes à Hawkesbury

(Spécial à la PRESSE)

Hawkesbury, Ont., 7 — L'abbé Jean-B. Berthiaume, fils de M. F.-X. Berthiaume, préfet du comté de Prescott, a été ordonné à la prêtrise, dimanche, dans l'église paroissiale de Hawkesbury par Mgr Forbes. Ce dernier était assisté de Mgr Charbonneau, d'Ottawa, et de l'abbé R.Claude, curé de Gatineau Mills. L'abbé René Martin, d'Ottawa, était le maître de cérémonies.

Succès scolaire

(Du correspondant de la PRESSE)

Valleyfield, 6. — Figurent au tableau d'honneur au séminaire: premier du cours, Marcel Lauzon, élève de rhétorique. Mentions honorables, Philosophie II: Ovide Crête, Albert McComber, Hervé Charlebois, Jean Poirier, Rodrigue Daoust. Philosophie I: Lucien Malleu, Lucien Léger, Jean Frappier, Laurent Méthote, Roland Cagnon, Roland Larivière, Edmond Aubin. Rhétorique, Marcel Lauzon, Gérard Leduc, René Dumouchel, J. Paul Deschatelets, Belles Lettres, Ovidas Lepage, Gonzague Lebeuf. Versification, Jose Laroeque, Jean de la Croix Marcel, Alcide Primeau, Jean-Paul Langevin, Georges Desparois, Louis-Philippe Laurin, Oswald Payant, Paul-Emile Larivière, Hozael Aganier. Méthode, Elzéar Chabot, Albert Lemieux, Philippe Lauzon, Benoit Edmond. Syntaxe, Philippe Perras, Marcel Bertrand, Louis-Joseph Marchand, Paul Patenaude, Yves Godbout, Emile Legault. Eléments latins, Lucien Beauchamp, Jean-Paul Julien, Guy Billette, Gatien Poirier, Roland Boyer, Paul-Emile Lalonde.

Cour commercial: premier du cours: Maurice Dicaire, élève de 8e année. Mentions honorables, 8e année, Herménégilde Saint-Louis, Emilien Julien, Walter O'Meara, Raymond Page, André, Marcel Hébert, Armand Hamel, Albert Jodoin, Louis Rousseau, Rodolphe Chénier, Lucien Prévost. 8e année, Maurice Dicaire, Marc Lacasse, Jean Paul Perron, Gérard Laberge. 7e année, Urbain Lafontaine, Roma Derépentigny, Léo Provost, Charles Emile Savaille. En 6e année "A", Jean Paul Besner, Albert Richer, Raymond Amyot, Raymond Tremblay, Charles Edouard Legault, Laurent Poirier, Florent Huot, Claver Martin, Marcel Gendron, Maurice Vachon. 6e année "B", Sylvio Archambault, M. Daoust, M. Cardinal, Fernand Gendron, Marcel Terriault, Hubert Laniel, Robert Billette, Paul-Emile Filiatrault. 5e année, Hubert Leblanc, Romuald Gauthier.

FAUQUIER

—Mme Alfred Lapointe, née (Maria) Lapointe est décédée après une longue maladie. Elle laisse son mari, sept enfants en bas âge et nombres d'autres parents.

Le 24 juin, à Granby

(De notre extra d'hier)

(Du correspondant de la PRESSE)

Granby, 6. — A une réunion, hier matin, la Société S.-Jean Baptiste de Granby a décidé de se réunir, demain soir, pour décider d'un programme de la célébration de notre fête nationale, ici. Elle compte sur la coopération de toutes les sociétés-soeurs de Granby, notamment sur l'appui des jeunes.

-SPÉCIAL-



Piano à Bon Marché

Boston modèle droit, petit format d'appartement, beau son, belle caisse.

$75

Facilités de paiement: $5 comptant et $1 par semaine

LINDSAY'S
C. W. LINDSAY S CO. LIMITED

1112 rue Ste-Catherine Ouest (à l'ouest de Peel)
MArquette 7701.

Quelques secondes de massage vigoureux



avec le Williams RAYEX

LOTION ET TONIQUE COMBINES POUR LES CHEVEUX

Rayex nettoie le cuir chevelu, aide à enrayer les pellicules et la chute des cheveux, stimule la racine des cheveux et en active la croissance. Il donne à la chevelure une belle apparence lustrée et la garde ainsi toute la journée..... sans parfum ni graisse désagréables. Adoptez le Rayex.... prenez l'habitude de vous en frictionner le cuir chevelu vigoureusement chaque matin. C'est tout ce que vous avez à faire. Rayex se vend dans toutes les pharmacies en grosses bouteilles de 4 onces à 60c.

Evitez les brosses à cheveux étrangères !

Ne vous exposez pas à leurs dangers cachés. Servez-vous de Rayex et de *votre propre* brosse chaque matin, et vous n'aurez plus besoin de vous brosser les cheveux le reste de la journée.

FABRIQUE AU CANADA

PAR LA J. B. WILLIAMS CO. (CANADA) LIMITED, MONTREAL

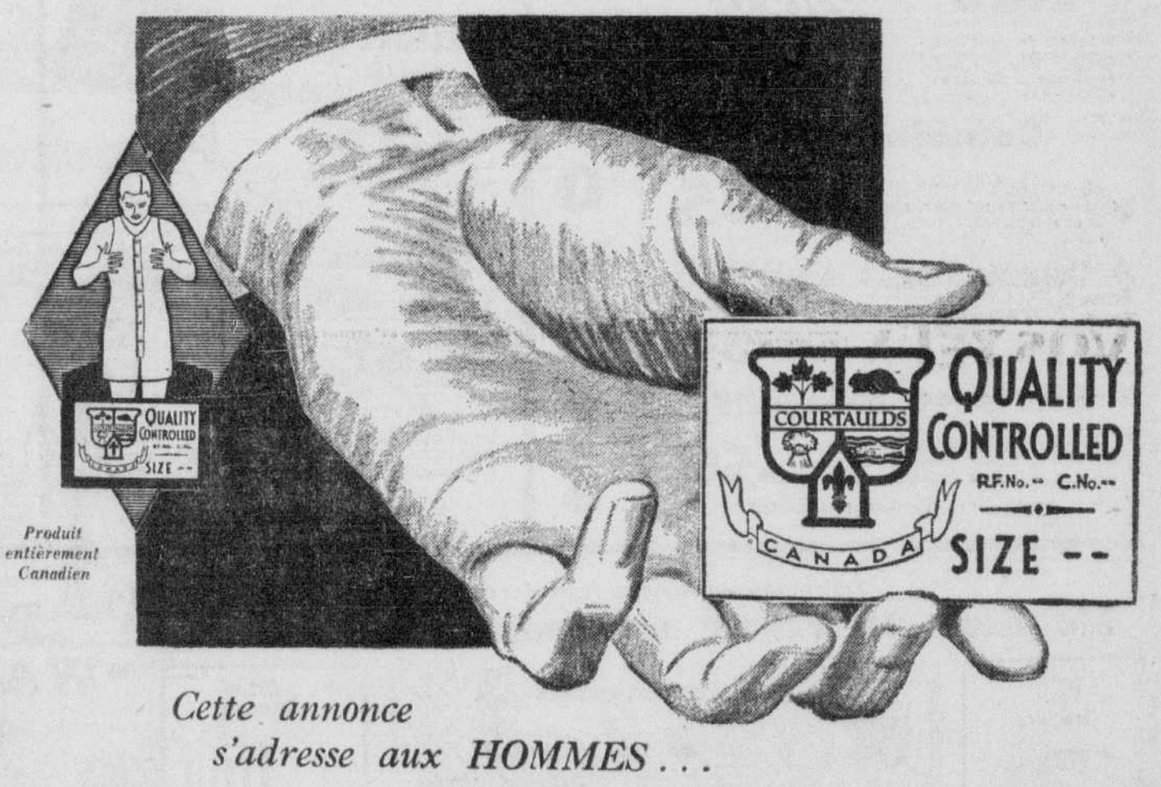
Fabricants de l'Aqua Velva et de la Crème à Barbe Williams

Le Voilà Enfin, le

SOUS-VÊTEMENT EN RAYON

"Qualité Contrôlée"

POUR HOMMES



Produit entièrement Canadien

Cette annonce s'adresse aux HOMMES . . .

ET AUX FEMMES QUI ACHÈTENT POUR LES HOMMES

La coutume, bientôt se généralisera: les hommes adopteront le sous-vêtement de rayon, et pour cause. Les nouveaux vêtements en rayon sont de "qualité contrôlée" (quality controlled).

Les dames, naturellement, ont ouvert la voie. Elles connaissent le rayon. Elles en achètent pour les membres masculins de leurs familles et aujourd'hui, beaucoup d'hommes l'achètent pour eux-mêmes.

Qu'il est regrettable qu'un rayon et une confection de qualité inférieure aient parfois causé du désappointement! Qu'il est malheureux que l'on ait vendu déjà des sous-vêtements en rayon de confection médiocre pour hommes, vêtements qui s'ajustaient mal... qui rétrécissaient ou s'étendaient... ou qui ne pouvaient résister au savon ni à l'eau!

Il n'y a plus de raison maintenant d'acheter un sous-vêtement en rayon qui soit de qualité décevante, mal taillé, trop juste. Il n'y a plus lieu pour personne d'acheter des sous-vêtements qui ne se lavent pas bien,

L'étiquette Courtaulds illustrée ci-dessus vous est une garantie de *qual

PLATEAU 5151 — ESSAYEZ NOTRE REPAS SPECIAL AU BUFFET — PLATEAU 5151

JUIN, MOIS D'AUBAINES chez DUPUIS

Trois grandes ventes mercredi: Blousettes, robes de maison, sous-vêtements pour hommes

Vente de SOUS-VÊTEMENTS POUR HOMMES



1000 Jerseys pour hommes

3 *pour* 1.00

Gilets jersey en rayon ou coton pour porter avec le caleçon "Short". Parfaits, ils se vendraient .50 et .75. Poitrines: 34 à 44.

Caleçons "Short"

En broadcloth ou rayon. Bonne qualité.

3 *pour* 1.00 — .35

Combinaisons

Balbriggan — Manches et jambes longues ou courtes. Genre athlétique sans boutons. — Aussi en rayon indémaillable: bleu, blanc et pêche. Tailles: 34 à 44.

3 *pour* 2.00 — .69

Combinaisons "Cooper"

1.00 — Naincheck de qualité résistante, chaque point d'usure renforcé. Genre athlétique avec boutons. Tailles: 36 à 44. Prix ord. 1.50.

2.50 — En fil de Lille, plus durable que la soie. Manches et jambes courtes ou manches courtes et jambes longues. Prix ord. 3.50. Tailles: 34 à 44.

Combinaisons

Chacune

Bonne qualité de naincheck, genre athlétique avec ou sans boutons. — Tailles: 34 à 44. — .75

Combinaisons légères

athlétique en naincheck. Devant avec ou sans boutons. Elastique au dos. Tailles: 34 à 44. Tant que le lot durera, chacune .. .. — .50

Gilets et caleçons

"Balbriggan" blanc ou naturel. Gilets: poitrines: 34 à 44, manches longues ou courtes — caleçons: tailles: 32 à 42, longs ou courts. — .50

DUPUIS—au rez-de-chaussée (Ste-Catherine)



Chandails importés

2.98

Superbe tricot de soie artificielle et bouclé d'un genre exclusif et nouveau. Poignets des bouts de manches et bas en tricot extensible. Encolure avec ou sans revers. Riches teintes fantaisie.

Blousettes lavables

1.95

Beau crêpe garanti lavable dans les fraiches teintes d'été: vert, rose, maïs, coquille et tout blanc. Eucolure ronde ou en pointe. Avec ou sans bouts de manches.

Blouses chandails

1.98

Tricot de laine ordinaire ou de dentelle, très fantaisie, à rayures, etc. Aussi tricot uni. Chacun avec bouts de manches. Différentes encolures. Beau choix de teintes.

DUPUIS—au rez-de-chaussée (Ste-Catherine)

PANTALONS pour hommes

Grosse toile "duck" bien blanchie. Coupe ample et soignée. Chacun . . . . . — 1.95

Pantalons — 3.95

Flanelle gris moyen. Convient pour tous les sports. Chacun . .

Culottes

"Plus four"

3.95

Pour le golf ou le sport — Bon tweed



Pantalons

Tissus de diverses qualités. Rayures bleu et gris. Tailles 30 à 46 .. ..

2.95

En flanelle blanche. Pour le tennis et autres occasions .. .. .. — 4.95

DUPUIS — au rez-de-chaussée (Ste-Catherine)

1000 robes d'intérieur en broadcloth "WABASSO"

(3 telles qu'illustrées et plusieurs autres au choix)
Prix ordinaire .98
Spécial, chacune — .59

La vogue de telles robes est si répandue qu'aucune maîtresse de maison ne voudrait s'en priver . . . surtout quand le prix est aussi avantageux. Un achat spécial, d'un manufacturier en vue, est la raison de ce rabais. Bon broadcloth de coton "WABASSO" reconnu pour sa parfaite texture et sa durabilité. Confection absolument parfaite, jolis et frais imprimés et garniture s'harmonisant ou contrastant avec les dessins. Longueurs : 45 à 47 pouces. Tailles: 34 à 44.

Pas de commandes C.O.D., s.v.p.

DUPUIS—au deuxième (centre)



Trois grandes aubaines au rayon des meubles

Mobilier de vivoir en épaisse tapisserie

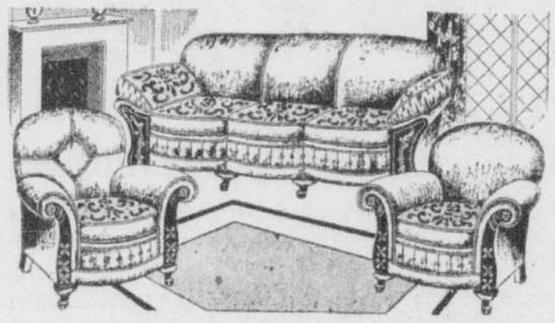
Porte jardinière



En noyer solide. Genre piédestal. Hauteur 18", diamètre: 11".

.95

DUPUIS— au quatrième (Demontigny)



Les trois meubles tels qu'illustrés — $95.

Mobilier populaire pour son confort et sa riche apparence. Bien recouvert de tapisserie épaisse aux divers dessins.

Paiements faciles si désiré.

DUPUIS—au quatrième (Demontigny)

Chaise WINDSOR



En bois franc non peinturé. Bien sablé. Spécial, chacune .. .. — .95

Draps "WABASSO"

à bordure de couleur

chacun — 1.59

Nous recevons un autre envoi de ces draps si frais, durables et des plus populaires. Lit simple ou double. Coton bien blanchi, exempt d'apprêt. — Large ourlet de couleur ou broderie soulevée faite à la machine: rose, bleu, vert, or ou mauve.



Taies

Taies pour appareiller (42" x 33") la paire .. .. — .69

DUPUIS—au deuxième (Ste-Catherine)



Vente de dentelle

Simili-filet torchon, valencienne, dentelle de coton mercerisé . . . . Pour ouvrages de fantaisie ou lingerie. Blanc, crème, écru, bleu, beige, ou à 2 tons. Largeurs jusqu'à 4 pouces. — 6 verges .25

Dentelle "Radium" — .69

(Cristal Cord) soie artificielle. Largeur: 36 pouces. S'emploie pour robes, boléros, garnitures, etc. Noir, blanc, rose, mauve, vert Nil, bleu foncé, marine, beige, maïs, etc — la verge .. ..

Simili "Point d'alençon" — .10

Lisière finement découpé pour servir d'insertions. Appropriée pour lingerie fine, linge de table, etc., rose, beige, écru et crème. Largeurs jusqu'à 4 pouces — la verge .. ..

DUPUIS—au rez-de-chaussée (Ste-Catherine)

AU SOUS-SOL D'ÉCONOMIES

Pas de commandes téléphoniques ni C.O.D.

Ce sont des aubaines – Profitez-en !

Camisoles pour dames — .23

Coton par côtes. — Tricot léger et durable. — Toutes les tailles.

Bas pour dames — *la paire* .45

Nouveau tricot filet. — Bas garantis tous parfaits, teintes pâles ou foncées. Pointures: 8½ à 10 dans le lot.

Souliers de bain — *la paire* .75

Toutes les nuances pour appareiller votre costume de bain, pour dames, pointures: 3 à 7.

Costumes de bain — .89

pour garçons. Tailles : 28 à 32. — Belle laine douce. — Nouveau modèle "Speed".

Souliers de bain

Pour dames ou jeunes filles. Pointures: 3 à 7 — la paire . . . . . — .39

Caoutchouc de première qualité. Blanc aussi bleu, rouge ou mauve.

Chapeaux de paille

Pour garçonnets. Divers jolis modèles. Spécial, chacun . . . . . — .19

Chapeaux pratiques pour le jeu. — Paille naturelle avec bordure bleue.

Robes en simili-toile — .89

pour dames et jeunes filles

Tailles: 16 à 40 — Nouveaux modèles de confection parfaite. Sans manche et garniture attrayante au collet.

DUPUIS — au sous-sol (Demontigny)



Tissus lavables

à des prix qui vous feront économiser sur vos toilettes d'été.

Crêpe de Chine — .49

de rayon imprimé. Largeur: 36 pouces. Prix ord. .69 la verge. — Texture serrée, surface lustrée. Beau choix de nuances et dessins.

Simili-toile imprimée — .19

Frais et léger tissu pour robes d'été avec ou sans manches. Dessins espacés et divers nuances. Largeur 36". Prix ord. .38. Spécial, la verge .. ..