FETE DU JOUR:
SAINT MARIUS
Soleil: lever 7 h. 29; coucher 4 h. 40
Lune: lever 0 h. 35; coucher 4 h. 20
TEMPS PROBABLE
SURTOUT BEAU ET UN PEU PLUS DOUX.
Maximum: 26 — Minimum: 8

LA PRESSE

LE JOURNAL DONT LES EDITIONS PRINCIPALES ONT LE PLUS FORT TIRAGE MOYEN DE TOUS LES QUOTIDIENS DU CANADA

EN AVANT TOUJOURS
Au cours de la semaine dernière, le tirage total de la Presse a excédé
1,000,000
de copies.

48e ANNEE—No 79—26 PAGES —Ie SECTION— EDITION QUOTIDIENNE—MONTREAL, MARDI 19 JANVIER 1932 PRIX: DEUX CENTINS

De Groseillers est mort et Cunningham mourant

Les deux bambins disparus depuis 24 heures ont été retrouvés dans une fondrière du village Turcot, l'un mort de froid, l'autre les deux jambes gelées.

La version des parents éplorés

Le mystère qui entourait la disparition des deux jeunes enfants: Claude DeGroseillers âgé de 4 ans et de Terry Cunningham, 4½ ans, le premier domicilié 2258 avenue Oxford, Notre-Dame de Grâce et le second demeurant 2830 de la même rue a été éclairci ce matin à 11 heures 30 alors que les garçonnets ont été trouvés au bas de la fondrière, en face de l'avenue Hingston et de Village Turcot, l'un mort et l'autre mourant.

Ils étaient côte à côte. Ce sont les constables Ouellette et Beauchamp, aidés des constables Larose et Minnoge qui ont fait la triste découverte. Ceux-ci prévinrent immédiatement les hôpitaux et les ambulances de l'hôpital Homéopathique et Général se rendirent immédiatement sur les lieux. Le docteur Roy, de cette dernière institution après avoir examiné les deux enfants constata que le jeune DeGroseillers était mort de froid cependant que Terry Cunningham avait les deux pieds gelés mais vivait encore, car au dire des témoins qui assistaient aux constatations, il ouvrit les yeux et put articuler quelques mots. On le transporta immédiatement à l'hôpital Homéopathique.

TERRY CUNNINGHAM, 4½ ans, qui a été trouvé à côté du jeune DeGroseillers, les deux pieds gelés et qui est mourant à l'hôpital Homéopathique.

VERSION DES PARENTS

D'après M. et Mme Albert DeGroseillers, père et mère de la petite victime, cette dernière était partie avec Cunningham vers 10 heures hier matin pour s'amuser. On croit qu'ils s'aventurèrent soit par le long escalier qui conduit à la fondrière plus haut citée au pied de laquelle se trouvent les postes de ravitaillement des locomotives du C. N. R. ou encore qu'ils dévalèrent la pente qui est abrupte.

Selon les théories des parents et des policiers, les deux garçonnets s'éloignant un peu trop loin de leur point de départ, ont perdu leurs premières pistes et ont erré à l'aventure, alors qu'ils furent surpris par la brunante Anxieux, inquiets, désespérés, fatigués, les pauvres enfants sont tombés d'épuisement et se sont endormis

C'est au milieu de leur sommeil que le froid les a surpris, ce matin, avec la tragique conclusion que l'on sait.

Mme DeGroseillers, malgré sa grande douleur, se montra très courageuse lorsqu'elle rencontra le représentant de la "Presse", un des premiers rendus sur les lieux. Elle était accompagnée de son mari, du personnel de la Bell Telephone Company.

"Jamais mon Claude, ajoutait-elle, ne s'éloignait de la maison et n'avait l'habitude de se diriger de ce côté. Je ne vois pas qui a pu l'attirer dans cette direction ainsi que son compagnon."

La pauvre mère regardait son enfant, la figure tuméfiée, les yeux à demi-fermés et portant sur les joues des éraflures, et cette scène n'était pas sans émouvoir les coeurs les plus robustes.

Les recherches de la police se poursuivirent 24 heures sans arrêt et 75 constables se relèguèrent. On fouilla partout, mais ce n'est qu'au cours de l'avant-midi qu'on localisa les malheureux enfants.

Outre cet enfant, M. et Mme Albert DeGroseillers ont un garçonnet et une fillette, Patrice et Colombe.

L'enquête du coroner dans le cas de DeGroseillers aura lieu demain matin.

La jeune victime de Notre-Dame de Grâce

CLAUDE DEGROSEILLERS, âgé de 4 ans, fils de M. et Mme Albert DeGroseillers, qui a été trouvé gelé à mort ce matin dans une fondrière, vis-à-vis l'avenue Hingston.

Dix condamnations

Glasgow, Ecosse, 19. — Dix hommes accusés d'avoir participé à une émeute à Glasgow en octobre dernier ont été condamnés aujourd'hui à 3 mois de travaux forcés et des femmes de leur parenté ont été prises en plein tribunal de crises hystériques.

Cette condamnation est la suite du procès d'hier où le député travailliste John McGovern, accusé d'avoir dirigé cette émeute, fut acquitté.

Américain prisonnier des pirates

Un capitaine est capturé sur la rivière Yangtze par des chinois communistes.

Autre navire attaqué

(Service de l'United Press, spécial à la "Presse".)

Peiping, Chine, 19. — Des pirates sur la rivière Yangtze, que l'on dit être des communistes, se sont emparés du capitaine d'une barge américaine aujourd'hui et ont bombardé un steamer des Etats-Unis.

Charles Baker, le capitaine de la barge, a été capturé à l'ouest de Hankéou et est gardé prisonnier jusqu'à ce qu'une rançon soit payée. La canonnière américaine "Oahu" a été envoyée à son secours. Six membres de son équipage sont prisonniers avec le capitaine Baker.

D'autres pirates ont tiré des obus sur le steamer américain "Chita" sur le haut de la rivière Yangtze. Un marin chinois a été tué et un autre a été blessé.

Les récentes activités des pirates sur la rivière Yangtze rendent la navigation sur cette rivière de plus en plus difficile.

Fortune de $2,000,000 qui n'est pas réclamée

(Du correspondant de la "Presse")

Ottawa, 19. — Souvent l'on entend dire que l'argent est rare, cependant, il y a certaines personnes qui oublient qu'elles en possèdent en banque. Les dépôts non réclamés et dont les propriétaires n'ont donné aucun signe de vie, depuis cinq ans, dépassent $2,200,000. Voici le rapport de 1930, à ce sujet:

Banque de Montréal: $632,625; Canadienne Nationale, $92,575; Commerce, $363,911; Impériale, $58,137; Dominion, $119,746; Royale du Canada, $756,566; Provinciale, $115,869; Toronto, $48,958; Nouvelle-Ecosse, $214,214.

Le rapport de 1931, en voie de préparation, sera prêt, au commencement de la session.

Nicolas résiste encore à Carol

(Service de l'United Press, spécial à la "Presse")

Paris, 19. — Le prince Nicolas de Roumanie et son épouse morganatique, Jana Lucia Deletj, étaient appelés prince et princesse, suivant l'ordre de Nicolas.

Cet ordre indiquerait que le prince a rompu avec son frère le roi Carol et qu'il n'aurait pas l'intention de retourner à Bucarest.

Nicolas renonça à son mariage avec Mme Deletj, une plébéienne, sur l'insistance de Carol, mais il arriva ici avec elle incognito et il prit logement dans un des meilleurs hôtels de Paris. On croit que ce couple veut demeurer à Paris.

Le prince et "la princesse" se cherchaient un appartement aujourd'hui avant d'aller faire une courte visite à Saint-Moritz.

Les Américains prévoient que le nouveau décret Hindenburg favorisera leurs exportations

En quelques Lignes

Depuis quelque temps, Sud-américains et Anglais faisaient une dure concurrence aux Américains.

Tendance à la hausse

(Service de l'United Press, spécial à la "Presse").

Berlin, 19. — Le présient Paul Von Hindenburg s'est servi de ses pouvoirs d'urgence aujourd'hui pour augmenter les tarifs sur les marchandises des pays qui ont abandonné l'étalon-or et qui n'ont pas de traités de commerce avec l'Allemagne.

Suivant l'article 48 de la constitution, le président a autorisé les augmentations tarifaires en vigueur dès aujourd'hui.

D'abord, les marchandises provenant de pays qui ont abandonné l'étalon-or sont soumises à un droit d'égalisation mobile.

Ensuite, les produits venant de pays qui n'ont pas d'accords commerciaux avec l'Allemagne, ou qui ont tant plus que les autres les marchandises allemandes, sont soumis à une augmentation directe des tarifs.

Les hommes d'affaires américains locaux croient que ce nouveau décret tarifaire bénéficiera aux exportations américaines en Allemagne. L'abolition de l'étalon-or en Amérique latine, dans les pays scandinaves et en Grande-Bretagne, permettait à ces pays de vendre leurs commodités industrielles et agricoles en Allemagne à des prix inférieurs de 30% à ceux des pays sous le régime de l'étalon-or.

Cette situation handicappait lourdement les exportations américaines.

Espérances américaines

On s'attend que les exportations américaines soient bientôt rétablies à leur point normal, en Allemagne. Ainsi, le maïs argentin, qui se vendait à meilleur compte que le grain américain, doit rencontrer une plus forte concurrence de la part des Etats-Unis.

A un degré moindre, la même tendance s'applique aux importations de laine allemande. On attend aussi des effets bienfaisants pour le pétrole américain en Allemagne, si le nouveau décret s'applique au pétrole, car le Mexique, la Colombie, le Vénézuéla et la Grande-Bretagne ont récemment enlevé aux Etats-Unis une forte tranche de leurs ventes de pétrole.

On ne prévoit aucune augmentation des tarifs sur les exportations américaines, car les marchandises allemandes entrant aux Etats-Unis sont sur un pied d'égalité avec les marchandises venant d'autres pays.

La tendance à la hausse des prix dans les pays qui ont abandonné l'étalon-or favoriserait encore le commerce américain avec l'Allemagne.

(Service de l'United Press, spécial à la "Presse").

Manille, 19. — Le cadavre d'une Américaine, Mme Mabel Tait, 34 ans, a été trouvé flottant sur un étang et a été aussitôt identifié par des amis. Une blessure à la tête déterminera une enquête.

MORT SUBITE

Yoxford, 19. — Sir Herbert Hambling, président adjoint de Barclay's Bank, est décédé ce matin en déjeunant, à l'âge de 74 ans. Il était directeur de plusieurs firmes.

DEUIL A BELFAST

Belfast, 19. — Sir William-Frederick Coates, qui fut cinq fois lord-maire de Belfast et fut aussi sénateur, est décédé à 65 ans. Son titre passe à son fils, Frederick-Gregory Lindsay Coates.

PROCHAIN PROCES

Paris, 19. — Albert Davin, ayant avoué avoir tué l'Américain Richard Wall et avoir jeté son cadavre dans la Seine, subira son procès en février.

MALHEUR DES UNS...

Rome, 19. — A son arrivée de Singapour en avion, le comédien Will Rogers dit que la seule chose dont le monde se réjouisse actuellement, c'est la dépression qui frappe les Etats-Unis. "Pour le reste, tout n'est qu'expérience, dit-il. La Russie, la Chine et les Indes sont transformées en laboratoires".

Des tentatives de faire incarcérer un prince italien

(Service de l'United Press, spécial à la "Presse".)

Paris, 19. — On a appris aujourd'hui que la famille de Marian Snowden, de Minneapolis, qui épousa le prince Geronimo Rospigliosi, avait essayé d'obtenir l'internement du mari à Elfis Island quand le couple arrivera à New York vendredi.

Mme Walter Sherman Davidson, mère de Marian, et les fiduciaires de la succession Snowden prétendent que Marian est encore une enfant, suivant la loi, et que son mariage peut être annulé.

On présume que le prince Rospigliosi veut convaincre les fiduciaires de la succession Snowden et la banque new-yorkaise contrôlant l'héritage de Marian que sa femme est maintenant citoyenne d'Italie et comme telle responsable des dettes de son mari, conformément à la loi italienne.

Les créanciers du prince ont déjà réclamé $500,000 de la fortune Snowden; prétendant que la princesse est sujet italien. Le prince et la princesse sont à bord du paquebot "Vulcania."

Les travaux de pilotage

(Du correspondant de la PRESSE)

Ottawa, 19. — L'hon. Alfred Duranleau, ministre de la marine, recevra demain une délégation de la "Shipping Federation" de Montréal et de l'Association des pilotes. Il s'agit d'étudier les taux du pilotage.

La France ne renonce pas aux réparations

Une nette déclaration de M. Laval en présentant son nouveau cabinet à la Chambre des députés.—L'Allemagne s'oppose à un ajournement de la conférence de Lausanne.

Le pape ordonne des prières

(Service de l'United Press, spécial à la "Presse")

Washington, D.C., 19. — La réponse des Etats-Unis aux ouvertures européennes demandant leur avis sur le problème des dettes de guerre sera que l'Europe doit établir elle-même ses propres plans.

C'est ce qui a été déclaré de part autorisée aujourd'hui à l'United Press, après que le secrétaire d'Etat Stimson eut reçu un message de l'ambassadeur Edge résumant la conversation de celui-ci avec le premier-ministre Laval. Le premier ministre français avait demandé indirectement quelle serait l'attitude des Etats-Unis au sujet d'une prolongation possible du moratoire Hoover, dont l'expiration doit arriver le 30 juin.

Nette déclaration de M. Laval

(Service de la Presse Associée).

Paris, 19. — Le premier ministre Laval a déclaré nettement, en présentant les membres de son nouveau cabinet à la Chambre des députés, aujourd'hui, que la France ne renoncera pas à son droit de recevoir les réparations de l'Allemagne.

La France envisage un double devoir, a-t-il dit, "le devoir envers la génération qui a traversé la guerre de ne rien sacrifier de ce qui nous est dû sans une remise correspondante de nos propres dettes; et le devoir envers les générations futures de subordonner toutes les ententes à un juste équilibre entre les conditions de production et d'existence.

"Cet équilibre serait troublé si, une fois la crise passée, la disproportion des charges fiscales qui nuisent à l'activité de la population nous plaçait dans un état d'infériorité dans la concurrence internationale.

"Dans toutes les négociations qui doivent se faire pour adapter les ententes sur les dettes de guerre à cette période de dépression économique, le gouvernement adhérera strictement à ces principes fondamentaux que le parlement a toujours approuvés.

"La situation de la France n'est pas aussi bonne qu'on le dit à l'étranger. Déjà le gouvernement a eu à intervenir pour aider au marché intérieur. Et le gouvernement continuera à prendre des mesures pour soulager nos industries, notre commerce et l'agriculture, toujours avec les yeux ouverts sur les problèmes créés par le chômage.

La France ne renoncera pas

(Service de la Presse Associée).

Paris, 19. — La France ne peut pas renoncer à aucune des réparations qui lui sont dues à moins qu'il n'y ait une réduction équivalente des dettes de guerre qu'elle doit, a déclaré M. Fernand Bouisson, président de la Chambre des députés, à la rentrée de cette Chambre aujourd'hui.

"Je sens que je puis affirmer que notre pays ne peut abandonner les créances qui lui sont dues sans une garantie de réduction équivalente de nos dettes", a-t-il dit. "La France n'a jamais cessé de manifester son désir de la paix. Elle l'a manifesté par sa collaboration dans les institutions internationales, particulièrement avec la Société des nations; par la création d'une Union européenne et par l'élaboration du pacte de renonciation à la guerre.

"Mais parce que nous sommes animés d'un esprit de conciliation, et bien que nous soyons ouverts à tous rajustements dictés par la nécessité, nous ne pouvons permettre que des ententes solennellement enregistrées soient dénoncées par la décision d'un seul signataire."

Le plan Young, a-t-il dit, fut un règlement définitif des réparations, établissant les véritables rapports entre ce que la France devait recevoir et ce qu'elle devait payer à ses créanciers.

M. Bouisson a aussi parlé du chômage en France. Il a affirmé qu'il "augmente avec tous les maux qui en découlent".

Majorité certaine

(Service de l'United Press, spécial à la "Presse".)

Paris, 19. — Le nouveau gouvernement de M. Pierre Laval paraissait certain d'une bonne majorité aujourd'hui, alors qu'il se préparait à se présenter à la Chambre des députés pour la première fois.

La déclaration ministérielle de M. Laval n'est pas longue, elle ne couvre que quatre pages. Cette déclaration a été approuvée ce matin par le cabinet. Le premier ministre devait la lire cet après-midi à la Chambre.

Il a été donné avis de treize interpellations.

Il paraissait possible ce matin que le vote de confiance dans le nouveau cabinet Laval fût remis à demain.

Les hommes politiques croient que M. Laval aura une majorité de 40 voix au premier vote de confiance.

La déclaration que fait aujourd'hui le premier ministre est basée sur la politique du premier gouvernement de M. Laval qui vint au pouvoir il y a un an. Elle insiste sur le paiement des annuités inconditionnelles comme sacrées et comme représentant le remboursement à la France des dommages infligés par les Allemands pendant la guerre mondiale.

Au sujet des armements, la déclaration insiste pour que le mémoire français soumis à la commission préparatoire de la Société des nations demeure la base de la politique française. Les points successifs de la politique française sont affirmés de nouveau: d'abord, la sécurité; deuxièmement, l'arbitrage, et troisièmement, le désarmement.

Pas de critique britannique

(Service de la Presse Associée)

Londres, 19.—La Grande-Bretagne n'a pas été officiellement informée du fait que le premier ministre Laval a cherché à obtenir des informations pour la France au sujet de l'attitude des Etats-Unis touchant une proposition dans le but de prolonger le moratoire Hoover vers la fin de l'année.

Les rapports de Paris annonçant que M. Laval avait pressenti l'ambassadeur Edge au sujet de ce plan sont interprétés ici comme indiquant que c'est une action résultant seulement de la situation politique intérieure de la France. L'on comprend

A SUIVRE SUR LA PAGE 23

> Cité du Vatican, 19. — Le Pape Pie XI a ordonné trois jours de prières dans l'église de San Rocco afin que la conférence sur les dettes qui va s'ouvrir à Lausanne soit "guidée par un esprit de justice et de charité."
>
> Ces jours de prières sont les 23, 24 et 25 janvier.

> (Service de la Presse Associée)
>
> Paris, 19. — Les remarques du premier ministre Laval à la Chambre des députés ont souvent été interrompues par les cris que poussaient les partis de la gauche de: "Hourra pour Briand!". Celui-ci, dont la situation dans le nouveau cabinet n'a pas encore été déterminée, n'a pas paru à la Chambre.

Indignation d'anti-prohibitionnistes

(Service de l'United Press, spécial à la "Presse").

Helsingfors, Finlande, 19. — Les "humides" ou anti-prohibitionnistes de Finlande protestaient vigoureusement aujourd'hui comme le gouvernement se préparait à présenter son bill pour rappeler la prohibition, au Parlement.

Ils prétendaient que cette mesure ne représentait pas la volonté du peuple telle qu'exprimée par un vote renversant contre la prohibition au cours d'un referendum. Les "humides" représentaient qu'un petit percentage du vote seulement recommandait la modification de la loi de prohibition mais on croyait que le gouvernement présenterait quand même un programme visant surtout les revenus à prendre.

Le plus jeune fils de Gandhi est en prison

Une vingtaine de nationalistes ont été arrêtés à Bombay; les comités siégeront le 28.

Esclandre à Tokio

New Delhi, Inde, 19.—Les membres des comités de la conférence paritaire indienne qui sont partis de Londres pour continuer le travail de la conférence dans l'Inde tiendront leur première réunion ici le 28 janvier, annonce-t-on aujourd'hui.

Bombay, 19. — Un autre membre de la famille Gandhi est allé en prison aujourd'hui; le plus jeune fils du mahatma, Ramdas, a été arrêté dans le village de Maripura pour avoir eu des activités nationalistes.

Gandhi a été d'abord incarcéré, puis sa femme, âgée de 60 ans, a été condamnée à trois semaines de prison.

Protestation de Japonais

(Service de l'United Press, spécial à la "Presse".)

Tokio, 19. — Des membres japonais de l'organisation réactionnaire Kenkokukai ont pris d'assaut l'ambassade britannique aujourd'hui et réclamé la libération immédiate du mahatma Gandhi. Il y eut quatre arrestations.

Les manifestants étaient au nombre de 14. Sir Francis Lindley, l'ambassadeur anglais, rejeta leur demande d'entrevue. Ils brisèrent les vitres de l'immeuble et répandirent des circulaires demandant la mise en liberté de Gandhi.

Londres, 19.—Une dépêche Exchange Telegraph de Tokio dit que les vitres de l'ambassade britannique à Tokio ont été brisées aujourd'hui par un groupe de 14 membres d'une association patriotique indienne protestant contre l'emprisonnement de Gandhi dans l'Inde.

Dix-neuf arrestations

Bombay, 19.—Dix-neuf autres nationalistes, la plupart sont des femmes, ont été arrêtés aujourd'hui pour avoir fait du piquetage devant la Monnaie indienne et avoir essayé d'empêcher l'exportation de l'or indien. Ils ont été condamnés à six mois de prison.

Quatorze femmes ou jeunes filles avaient été arrêtées hier pour cette offense. Quatre spectateurs se trouvaient dans le groupe arrêté hier; ce sont les premiers qu'on arrête suivant la nouvelle ordonnance contre le flânage.

La marine moins importante pour le Royaume-Uni

Les sous-marins et les avions ont réduit son importance: Londres a tout intérêt à désarmer.

FORTES REDUCTIONS

Dans l'article qui suit, l'agence United Press qui a entrepris de faire connaître les vues des grandes capitales sur les intentions et les besoins de leur pays à la conférence mondiale de désarmement, explique que la Grande-Bretagne considère les armements en termes de relativité. Les sous-marins et les avions ont diminué l'efficacité de la grosse flotte qui gardait ses îles.

(Par Henry-T. Russell; service de l'United Press, spécial à la "Presse").

Londres, 19. — La politique de la Grande-Bretagne à la prochaine conférence de désarmement dépendra probablement, plus que jamais de l'attitude des autres nations, surtout des pays d'Europe.

Chose paradoxale, le fait que la Grande-Bretagne est une île fournit la solution à sa politique d'armements et de désarmements. Pendant des générations, l'Angleterre a soutenu qu'elle avait besoin d'une puissante marine pour assurer son ravitaillement en produits alimentaires et en matières brutes.

Tout intérêt à désarmer

L'aviation a détruit en bonne partie cet isolement insulaire; aussi est-il de l'intérêt de l'Angleterre comme "nation de marchands" de réduire les armements le plus possible.

Auparavant, une forte marine constituait la principale défense contre l'agression de l'étranger. Aujourd'hui, la situation a changé. La guerre a démontré que Londres pouvait être réduit en atomes par une expédition aérienne de force suffisante.

L'opinion moderne que la paix et la prospérité vont de pair est un autre encouragement au désarmement. La

A SUIVRE SUR LA PAGE 23

Importants succès pour les Japonais

Le gouvernement de Nankin ferait arrêter l'ex-empereur de la Chine.

UNE IMPERTINENCE!

(Service de l'United Press, spécial à la "Presse").

Tokio, Japon, 19. — Les troupes japonaises ont défait aujourd'hui 1,500 soldats irréguliers chinois à Dioutchouang, dans une des plus violentes des récentes batailles en Mandchourie.

Il a aussi été rapporté que les Japonais ont défait 400 Chinois et ont occupé la ville fermée de Woutangpao, à cinq milles au nord de Tong-Shan-Cheng, sur le chemin de fer Moukden-Antoung.

Les pertes sont lourdes des deux côtés. Le combat à Dioutchouang, ville fortifiée, a duré toute la nuit. Les Japonais n'ont été victorieux qu'après que des renforts leur fussent arrivés de Shaping et de Hatchen. Un certain nombre de maisons ont été incendiées.

La rupture diplomatique serait prochaine

(Service de la Presse Associée)

Nankin, Chine, 19.—L'agence officielle chinoise de nouvelles Kuomin annonce aujourd'hui que la rupture des relations diplomatiques entre la Chine et le Japon à cause du différend touchant la Mandchourie est imminente.

Le ministre des affaires étrangères Eugene Chen est le dernier qui s'est rangé à cette décision, dit l'agence, et d'autres chefs chinois éminents se rallient à cette manière de voir. Le dernier à le faire est le "général chrétien" Feng You-Hsiang.

A SUIVRE SUR LA PAGE 23

Communistes et syndicalistes menacent maintenant l'Espagne des horreurs d'une révolution

Une organisation conjointe pour l'établissement du communisme libéral.

Grève générale?

Madrid, Espagne, 19 — Il est annoncé que 800 mineurs de la ville de Figols se sont mis en grève et ont mis en état de siège les casernes des gardes civils.

Les autorités ont ordonné l'envoi de renforts de Barcelone aux gardes assiégés.

Menaces d'une grève générale

(Service de la Presse Associée)

Madrid, Espagne, 19. — Des émeutes, des incendies et des troubles ouvriers dans une douzaine de localités de l'Espagne, durant les dernières 24 heures, ont été suivis aujourd'hui de menaces d'une grève générale lundi prochain.

Dans plusieurs parties du pays, des travailleurs des villes se sont rendus sur des terres et se sont mis à les labourer. La plupart du temps, les propriétaires de ces terres n'ont pas osé protester. Les ouvriers ont déclaré qu'ils ne labouraient que juste l'étendue de terre qui leur était nécessaire pour se pourvoir de vivres.

Révolution communiste en préparation

Les rapports au sujet de la grève générale, rapports qui n'ont pu cependant être confirmés, disent que les communistes et les syndicalistes se sont organisés pour tenter conjointement une révolution dans le but d'établir le "communisme libéral" en Espagne.

Les supérieurs des Pères jésuites, à la suite des nouvelles manifestations anticatholiques qui ont causé plusieurs pertes de vie ainsi que des incendies, ont ordonné à 200 novices de faire leurs préparatifs pour s'en aller au cas où le gouvernement déclarerait la dissolution de l'ordre.

Trente-deux socialistes et communistes ont été blessés à Pampelune, au cours d'une bagarre dans une taverne entre des groupes des deux organisations. C'est une discussion politique qui a conduit à la mêlée.

Renforts aux troupes de Madrid

Le gouvernement a renforcé ses troupes à Madrid comme précaution contre une répercussion possible des désordres qui ont eu lieu dans le reste du pays.

Le cabinet s'est réuni pour s'occuper des moyens à prendre pour mettre en vigueur les lois établies pour la défense de la république.

20,000 ouvriers ont quitté leur travail dans vingt filatures de Barcelone dans ce que l'on désigne comme une grève "anarchiste".

M. Bennett à Toronto

Toronto, 19. — L'hon. M. Bennett est arrivé ce matin de la capitale à Toronto. Le premier ministre est venu prononcer une causerie au déjeuner des membres du Toronto Conservative Business Men's Club.

Il retourne ce soir à Ottawa.

Candidature offerte à Kingsford-Smith

Port Darwin, Australie, 19. —Le commodore aviateur australien Charles Kingsford-Smith est arrivé ici à 1 heure cet après-midi, complétant ainsi son envolée, aller et retour, entre l'Australie et l'Angleterre. Il était parti d'Angleterre le jour de Noël.

Dès qu'il eut atterri, on lui remit un télégramme, envoyé par un groupe de citoyens influents de Sydney, lui demandant d'accepter d'être le candidat du parti Uni Australien pour un siège au parlement à la prochaine élection complémentaire.

Le commodore Kingsford-Smith est âgé de 34 ans, et est trop âgé pour entrer dans la force aérienne de l'Australie.

Poursuite renvoyée

Londres, 19. — L'Amirauté a poursuivi sans succès en justice une compagnie cinématographique à propos des facilités accordées à cette firme pour tourner un film naval bien connu.

L'action a été envoyée pour des motifs purement légaux, mais le juge Charles ajouta: "Il y a quelque chose de honteux dans ce que nos grands navires et nos marins servent à des fins de ce genre. L'Amirauté s'est mise entièrement aux mains des compagnies de cinéma qui disent qu'elles n'introduiront pas de gens mal disposés. Je ne sais pas si elles le font; sûrement, l'Amirauté ne le sait pas davantage. A tort ou à raison, je crois que c'est là un sujet qui regarde les sujets britanniques comme la marine elle-même".

SOMMAIRE

POUR LES DAMES p. 4, 5, 9
EDIT . . . . . page 6
THEATRES . . . . page 12
PARLEMENT . . . page 13
RADIO . . . . . page 14
FINANCE . . . . page 18
SPORT . . . . . page 20

REPARATIONS DE BAS
Nous avons une nouvelle échelle de prix plus bas pour réparer les défilures — 1 et 2 fils, 25¢—3, 30¢—4, 40¢
Morgan—Rez-de-chaussée.

HENRY MORGAN & Co. LIMITED

HEURES du MAGASIN 9 A.M. à 6 P.M.

TELEPHONE : PLateau 6261.

PRENEZ GARDE
Mettez vos papiers de valeur dans une boîte de dépôt de sûreté. Accès facile pour le propriétaire. Morgan Trust Co.
Entrée par le magasin ou avenue Union.

Il en Coûte Peu pour Acheter des Meubles Selon le Mode Morgan

Vente de Meubles et Effets de Ménage de la Mi-Hiver

Autant de qualité Morgan que jamais, mais à des bas prix impossibles auparavant.

L'histoire peut se répéter mais nous doutons fort que l'on puisse offrir tant de meubles pour si peu d'argent d'ici de nombreuses années. Les meubles sont définitivement à la hausse — et ceci est plus qu'une opinion, c'est un fait.

Quiconque a besoin de meubles ou prévoit en avoir besoin plus tard ne devrait pas manquer de venir voir ces offres de Morgan. Nous donnons ici quelques exemples.

Voyez ceux-ci . . .

Notre Mobilier de Chambre à Coucher Colonial No-Mar **210.00**

Devants en quintuple placage de noyer nuancé — sculpté à la main — boutons des tiroirs en acajou.

Les cinq mobiliers consistent en commode, bureau, table de toilette, lit double et banc rembourré.

Le même mobilier avec lits jumeaux et table de nuit—7 morceaux en tout . . **$266**

—Morgan—Cinquième étage.

Un Seul de ces Mobiliers de Chambre à Coucher en Noyer

Cinq articles, montrés pour la première fois, Nouveau dessin, fini No Mar **$270**

Un seul — 5 articles en placages de noyer emputé. Beau mobilier de 5 articles **$298**

Morgan — Cinquième étage.

Tous Fini No-Mar

Mobilier de Chambre à Coucher en Noyer
Ci-devant $250
$195

Style William & Mary, en noyer bien choisi, 5 morceaux bien faits et bien finis.

Mobilier de Chambre à Coucher de 6 Morceaux
$255

Lits jumeaux dans ce mobilier. Exceptionnellement beau—avec placages de noyer assortis. Valeur spéciale.

Mobilier de Chambre à Coucher en Noyer
$137.50

Une valeur-record que ce beau mobilier. Bureau, commode, lit double et table de toilette.

Morgan—Cinquième étage

Lits Simmons

Lits d'acier, deux seulement, vert et gris. Grandeur 3 pds 3 pcs. Prix rég. 48.00. Maintenant chacun . . . **24.00**

Lit à colonnes en métal, gris, panneaux décorés — 3 pds 3 pcs. Un seul. Rég. 50.00. Maintenant **29.75**

Lits en métal, gris et bleu avec panneaux décorés. Un seul—grandeur 3 pds 3 pcs. Rég. 43.00. Maintenant **21.50**

Effet de noyer nuancé—grands panneaux décorés en mauve. Un seul. Prix rég. 42.00. Maintenant **21.00**

Effet d'érable enroulé—avec garnitures de feuilles d'or au centre. Deux seulement. Grandeur 3 pds 3 pcs. Rég. 48.00. Maintenant **24.00**

Contraste de vert et mauve. Deux seulement. Grandeur 3 pds 3 pcs. Jolinent décoré. Rég. 67.00. Maintenant chacun . . . **29.75**

Gris et vert, panneaux décorés, devant ouvert et colonnes basses. Grandeur 3 pds 3 pcs. Rég. 40.00. Maintenant **20.00**

Effet d'acajou — deux seulement — grandeur 3 pds 3 pcs. Avec jolies colonnes cannelées. Rég. 63.50. Maintenant **22.50**

Sommiers Boîtes

Sommier boîte Waldorf — un seul. Rég. 32.50. Maintenant **16.25**

Sommier boîte qualité Morgan — un seul. Rég. 32.50. Maintenant **16.25**

Sommier boîte Princess, 4'4" — un seul. Rég. 24.75. Maintenant **12.40**

Sommier boîte—un seul—échantillon de magasin. Grandeur 3'6" x 6'6". Rég. 32.50. Maintenant **16.25**

Sommier boîte, un seul, 4'6". Rég. 40.00. Maintenant **20.00**

—Morgan—Cinquième étage.

Mobiliers de Chambre à Coucher

MOBILIER DE CHAMBRE A COUCHER de 4 morceaux, noyer assorti . **112.50**

MOBILIER DE CHAMBRE A COUCHER COLONIAL de 5 morceaux en érable, avec lit à colonnes . . **175.00**

MOBILIER DE CHAMBRE A COUCHER de 5 morceaux en beau noyer abouté **177.50**

MOBILIER DE CHAMBRE A COUCHER de 5 morceaux en bel acajou . . **245.00**

MOBILIER DE CHAMBRE A COUCHER de 4 morceaux en noyer français **139.50**

MOBILIER DE CHAMBRE A COUCHER BERKEY & GAY de 5 morceaux — un seul — lit double . . **320.00**

BEAUX MOBILIERS LOUIS XVI en NOYER ABOUTE, 5 morceaux . . **237.50**

MOBILIER DE CHAMBRE A COUCHER de 5 morceaux en émail gris . . **103.35**

MOBILIER DE CHAMBRE A COUCHER de 5 morceaux, devants plaqués croisés, table de toilette à 7 tiroirs **175.00**

—Morgan—Cinquième étage.

Beaucoup de Belles Valeurs dans les Carpettes à la Vente de la Mi-Hiver

38 GRANDES CARPETTES ORIENTALES

La rumeur veut que les prix des carpettes orientales vont se stabiliser; nous ne prétendons pas être prophètes, mais nous pouvons dire que les ventes varient suivant les conditions commerciales. D'une vente à grand succès il nous est resté 38 CARPETTES MALABAR — les voici :

49.50 — 6 de 6 pieds x 9 pieds

78.50 — 14 de 8 pieds x 10 pieds

98.75 — 18 de 9 pieds x 12 pieds

—Morgan—Troisième étage.

100 CARPETTES DE VELOURS WILTON

45 seulement 6'9 pieds x 9 pieds **38.50**

55 seulement 9 pieds x 12 pieds **68.50**

Comparez la valeur et le prix des dernières carpettes domestiques que vous avez achetées, et si vous n'êtes pas encore convaincu, examinez la qualité. Fidèlement copiées sur des modèles orientaux, les laines ont été teintes aussi fidèlement que possible suivant les douces couleurs orientales. Fabrication à cinq brins, ce qui veut dire texture uniforme et partant plus longue durée.

Morgan — Troisième étage.

89e Vente Annuelle de Toiles et Cotons

SERVIETTES DE TABLE EN TOILE

3.85 la douzaine

Grandeurs 22 et 24 pouces.

Tissées en Irlande. Magnifiques patrons floraux. Nous appuyons sur cet item particulier — c'est une valeur exceptionnelle.

EDREDONS en DUVET

$20 moins 20%, Chacun **$16**

Magnifiques couvertures avec dessus en satin fantaisie. Dessins floraux en une variété de couleurs. Tous remplis de duvet purifié. 60 x 72 pouces.

—Morgan—Troisième étage.

SERVIETTES DE TOILE "OLD BLEACH"

Blanchies par les rayons du soleil — souples et fines, ne feront pas de mal à la peau la plus tendre. Bords damassés aux bouts et sur les côtés — bouts à point d'ourlet. Les serviettes Old Bleach sont à l'usage de la famille royale depuis des années.

Trois patrons — 20 x 36 pouces.

90c chacune

Parures de Drap, Moins 20%

1 drap de 72 x 108, 1 taie d'oreiller — *Ci-devant 13.50, 16.50, 22.50* — Maintenant **10.80, 13.20, $18**

1 drap de 90 x 108, 2 taies d'oreiller — *Ci-devant $18, 19.50, $30* — Maintenant **14.40, 15.60, $24**

Toutes blanches — joliment brodées à la main dans plusieurs jolis dessins et les bouts à points d'ourlets fermes. Idéales pour Showers de mariées ou cadeaux.

Morgan — Troisième étage.

COTONS A DRAPS ANGLAIS RESISTANTS

80" — 85c moins 20% — La verge **68c**

90" — 95c moins 20% — La verge **76c**

Une fois par année nous offrons ce coton à draps favori à prix réduits. Entièrement blanchi et sans apprêt.

Serviettes de Toile Individuelles

2.85 la douzaine, moins 10%. Maintenant **2.57** la douz.

Pure toile grossière, bouts ourlés. Grandeur 15 x 20. Tissées fortement—excellentes pour l'école et le collège.

—Morgan—Troisième étage.

Les Galeries du Quatrième Etage Présentent

Service à Dîner

"FLEUR SAUVAGE"

Pour 12 Personnes **$40**

Une profusion de fleurs de jardin sur fond soleil or pâle. Il vous charmera à l'extrême quand vous le verrez.

SERVICE A DINER DE 50 MORCEAUX

Pour 6 Personnes **6.85**

Jolie scène hollandaise en bleu sur fond crème, imprimée sous le vernis, ce qui ajoute des années à sa beauté.

—Morgan—Galeries du quatrième étage.

VOYEZ NOTRE AUTRE ANNONCE EN PAGE 9

LA PRESSE EST LE JOURNAL FRANÇAIS LE PLUS GRAND DU MONDE

LA PRESSE

LE JOURNAL DE FAMILLE QUI RENSEIGNE SUR TOUT

MONTREAL, MARDI, 19 JANVIER 1932 — LE JOURNAL DONT LES EDITIONS PRINCIPALES ONT LE PLUS FORT TIRAGE MOYEN DE TOUS LES QUOTIDIENS DU CANADA

Les deux frères Préville sont détnus comme témoins importants de la tragédie de Saint-Damien

Alphons Préville a été transporté à l'hôpital Notre-Dame, uffrant d'une blessure à la cuisse gauche. — Lpinion du sous-chef Dorais et du capitaine-détective Jargaille.

LEQUEL DES DEUX EST COUPABLE ?

Albert Mondor son frère Alphonse sont détenus r la Sûreté provinciale comme hoins importants de la tragédie, qui est déroulée, hier matin, à Saint-Da en, un petit village perdu dans le montagnes, à six milles au nord de aint-Gabriel de Brandon.

Alphonse Mondo blessé mystérieusement au cours cette affaire, a été transporté à ôpital Notre-Dame, où il est gardé vue par un agent de la police ovinciale. Les deux frères ont été amenés à Montréal, au cours de la nuit dernière, par le capitaine-détective uis Jargaille et le détective René nier. Albert Mondor est détenu dans les cellules de la Sûreté, dans l'ancien palais de justice.

"Lequel des deux frères a tué Mme Joseph Mondor ?

"C'est la question que nous nous posons, nous disait, ce matin, le capitaine-détective Jargaille et son supérieur immédiat, le sous-chef L.-A. Dorais, interviewés par l'un de nos représentants.

"Quoique ce paradoxe puisse paraître étrange, ajoutait le capitaine-détective Jargaille, je peux dire que cette cause est l'une des plus claires en même temps l'une des plus mystérieuses que nous ayons eu à élucider, depuis longtemps.

"Il est évident que la jalousie est la cause du drame, qui a bouleversé la paisible paroisse de Saint-Damien", a-t-il continué. J'ai dépêché deux détectives, ce matin, MM. Lasnier et Forest, pour continuer l'enquête que j'ai commencée, hier. J'ai demandé au coroner Aldéric Laurendeau, de Saint-Gabriel de Brandon, d'ouvrir son enquête afin que la famille puisse disposer du cadavre de la victime et samedi, le coroner pourra la terminer. Nous aurons alors tout en main pour conduire cette affaire à bon port."

Nombreuses blessures

Interrogé sur l'enquête qu'il a instituée, hier, le capitaine-détective Jargaille a déclaré que Mme Mondor avait le corps littéralement lardé de coups de couteau et la gorge tranchée d'une oreille à l'autre.

"De plus, a-t-il ajouté, elle avait été tirée à bout portant, dans le dos. Nous avons localisé les deux balles, qui lui ont perforé les poumons. Des brûlures, sur son linge, indiquaient qu'elle avait été tirée de très près. Nous avons le revolver et une quinzaine de balles mais nous n'avons pu encore localiser le couteau, qui a servi au meurtrier pour terminer son oeuvre.

Alphonse Préville

"Quant à Alphonse Préville, nous l'avons localisé à sa demeure. Il avait perdu beaucoup de sang et souffrait beaucoup. Je l'ai pansé puis, le Dr Rosario Fontaine, médecin-légiste, lui a donné les premiers soins que nécessitait son état.

A SUIVRE SUR LA PAGE 23

Histoire que Me Hendeton doit raonter

Le cas de Lionel Charand, dans la cause de J.-D Léo Bouchard.

Le procès commen

(Du correspondant de la PRESSE)

Ottawa, 19. — Le procès de J.-D.-Léo Bouchard, ancien examiteur de la commission du service civ accusé d'être impliqué dans les fraudes découvertes dans les examens des postes, à Montréal, commenc aritablement aujourd'hui, car la ance d'hier a été consacrée à examiun certain aspect légal de la rédaction des accusations, à la demande Me Henderson, avocat de la défen.

L'avocat de la Couronne es Me Peter White, de Toronto, qui est également l'avocat chargé de la ursuite, pour le gouvernement féd.

Au cours de l'examen des duments, Me Henderson a fait remquer qu'il y a toute une histoire core inconnue en rapport avec l'prisonnement d'un mois de Lio Chartrand, à Montréal, qui était cusé, conjointement avec Boucha d'une prétendue conspiration.

On se rappelle que Chartrand s'a avoué coupable et qu'ensuite il f inscrit comme témoin de la Couro ne, contre Bouchard. "Ce sera, ajou Me Henderson, une histoire très in téressante que j'ai l'intention de ra conter plus tard."

Les accusations contre Bouchard plus d'une vingtaine, sont en rapport avec l'examen des postes, tenu à Montréal, le 27 avril 1929, à l'effet que des papiers d'examens ont été changés, afin de les rendre plus favorables à certains candidats. Les accusations mentionnent les noms des candidats suivants, aux examens des postes à Montréal: Léopold Chartrand, Albéric Carbonneau, Roland Desmarais, Alfred Laramée, Wilfrid Laramée, Paul-Eugène Gascon, Wilfrid Gascon, Raoul Ritchot, Francis Rivest, Roméo Martineau, Joseph Messier, Emile Lemay, Hercule Prévost, Léopold Hervieux, Girard Hervieux, Rolland Meunier, Florent Rivest, Gaston Boisvert, Joseph-A. Pesant, Alexander Hammill et Etienne Lemay.

Tous seront témoins dans le procès de Bouchard, et il y en aura une ntaine d'autres.

Incendie rue Murray

Les pompiers, sous la direction du chef de district intérimaire Martin, ont travaillé pendant plus d'une heure cet avant-midi pour éteindre un violent incendie qui a causé des dommages considérables dans l'établissement d'un regrattier situé à 224 rue Murray, près de la rue Notre-Dame. Les combattants de l'élément destructeur furent demandés sur les lieux vers 9 h. 07. A leur arrivée, les flammes qui avaient pris naissance à l'arrière de la boutique, faisaient rage dans tout le magasin. Ils employèrent deux jets d'eau pour contrôler les flammes. La cause de l'incendie est encore inconnue. Personne ne fut blessé pendant les manoeuvres.

Erreur de prénoms

C'est par erreur que le nom de M Paul Asconi, 3180 rue Maplewood, entrepreneur bien connu de cette ville, a été mentionné dans notre édition d'hier relativement à un vol d'auto. L'inculpé était un nommé Léon Asconi et non M. Paul Asconi. Ceux de nos lecteurs qui connaissent M. Paul Asconi auront immédiatement compris qu'il ne pouvait s'agir de lui et qu'il y avait eu confusion dans les prénoms.

UN AUTO A GAGNER

Le concours de devinettes

Le concours de devise et de devinettes organisé par le Salon de l'Automobile suscite toujours beaucoup d'intérêt dans le public La Presse" publie chaque jour une nouvelle devinette. Le prix offert au gagnant du concours est un automobile "Frontenac Six" sedan, d'une valeur de $995

On trouvera la devinette d'aujourd'hui en page 22.

Fête suivie d'un triste lendemain

n Russe veut tuer sa femme arce qu'elle avait embrassé un autre à une fête.

CHEZ LE RECORDER

s Russes ont, comme nous, l'habitte d'embrasser les femmes dans les soirées qui se donnent dans le ters des fêtes, ou encore lorsqu'ils jout des jeux de société dont la puniti ou la récompense est arbitrairre. bre alors à celui qui se montre le ps habile d'approcher et d'embrasr celle qu'il trouve de son goût. Ces ux de société sont bien innocents et se pratiquent chez nous sans que psonne n'y trouve à redire.

Chow Gayvsky, journalier russe âgé d 32 ans, demeurant 2867 est rue Ontario, prit part, en compagnie de sa mme, à une de ces charmantes soies samedi soir. Mais l'impressio qu'il en garda ne fut pas des plus heureuses. De retour chez lui, il rrocha vertement à sa femme de tre laissée embrasser comme les tres. Et le lendemain après-midi, sa alousie s'étant accrue au cours de la nuit, il se mit en colère et battit sa femme, à la grande terreur de s jeunes enfants qui ne l'avaient mais vu aussi emporté.

Sa feme se rendit au poste de police No3 et porta plainte contre son mari. Ce dernier fut arrêté et amené à hoste où on exigea de lui un dépôt de $25 s'il voulait recouvrer sa liberté.

Nvelles menaces

Il paya revint chez lui. Mais il était tellement furieux contre sa femme, hie qu'il s'arma d'un grand couteau à pn et menaça de la tuer. Sa femme nut que le temps de s'enfuir par la orte de derrière pour échapper à colère. Elle se rendit de nouveau à poste de police et porta une nouvle plainte contre son mari.

Gayvsvy ait donc à répondre à deux accusatns devant le recorder Semple cet ant-midi. Lorsque le greffier l'appa en chambre, il se présenta avecun de ses enfants dans les bras andis que sa femme en portait unautre, suivie par un jeune gambin. l plaida non coupable aux deux ausations. Le recorder Semple fi son procès à huitaine, mais cet fois lui imposa un dépôt de $200 ur chaque plainte.

"Remettez l'enfant à sa mère, ordonna le recor au constable, et amenez l'accusans les cellules en attendant que celqu'un ait déposé $400 pour lui."

L'homme et lamme ne parlaient que le russe ma ils se firent tout de même comprndre grâce à l'interprète Paul Dransky.

Les plus belles fêtes ont souvent de bien tristes ndemains...

Contestatin renvoyée

(Spécial à la "Presse")

Chicoutimi, 19 - La contestation de l'élection de M Gustave Delisle, député de Chicoumi à la législature, a été renvoyé sans frais. Le tribunal s'est basé sur la loi Dillon pour rendre sa déci.on.

Une fortune en bijoux évanouie

Paris, 19. — On a appris aujourd'hui la disparition d'une fortune en joyaux avec laquelle l'infante Eulalie, fille de l'une des reines d'Espagne, voulait financer le mariage de ses petits-fils aux filles de l'ancien roi Alphonse.

Une valise qui devait contenir les joyaux lui a été envoyée d'Espagne il y a plusieurs jours mais lorsqu'elle l'ouvrit elle ne trouva qu'un amas de châles et de vieux parapluies. Les bijoux qu'elle avait envoyés de Paris à Madrid durant la guerre à cause de l'avance des Allemands, n'y étaient pas

Elle pensait que ses parents en Espagne étaient en possession des bijoux mais maintenant elle apprend qu'on ne sait où se trouvent ses bijoux depuis qu'elle les a envoyés de Paris. Elle est cependant convaincue que ses bijoux sont simplement égarés et qu'elle les retrouvera éventuellement.

Un groupe d'union dans la prochaine lutte municipale

Un échevin parle de "compromis honorables" en voie de réalisation.

L'ORGANISATION

Une rumeur qui tend à prendre une consistance de plus en plus ferme dans les milieux que passionne déjà la prochaine campagne municipale veut que, malgré sa déclaration presque catégorique à l'effet qu'il serait candidat à la mairie, le juge Amédée Monet n'entrerait pas en lice et qu'il expliquerait son attitude dans ce sens lors de l'assemblée publique qu'il doit tenir le 8 février.

Quant au maire Houde, il conserve son attitude de sphynx et se contente de déclarer que ce qu'il fera ne sera connu du public qu'à la veille même de l'ouverture véritable de la campagne, c'est-à-dire une quinzaine de jours au plus avant la votation. Cependant la multiplicité de ses démarches, l'ardeur qu'il met à remplir tous les articles du programme qu'il avait tracé à son administration, le résultat des tractations qui ont abouti au consentement des banques pour l'avance des fonds nécessaires à la mise à exécution des travaux de chômage, tout porte à croire que sa candidature est une chose assurée.

"Compromis honorables"

Mais que sera-t-elle? C'est la question que l'on se pose partout et dont la réponse n'est connue de personne, semble-t-il; M. Houde se présentera-t-il devant l'électorat comme il l'a fait en 1930, à la tête d'un groupe de candidats officiellement reconnus par lui, et avec la promesse qu'il assumera la responsabilité de l'administration municipale? Ou bien, anxieux de ne pas avoir à trainer à ses pieds certains boulets qu'il ne peut justement jeter à la mer, se déclarera-t-il libre de toutes attaches, quitte à soutenir e nsous-main certains candidats qui lui assureraient une majorité au conseil?

Ne serions-nous pas témoins enfin de ce que la rumeur désigne déjà comme la formation d'un cabinet d'union sacrée, qui réunirait des membres de chacun des groupes constituant actuellement le Conseil?

Cette dernière solution paraît être la plus plausible, selon ce qu'en disait au représentant de la "Presse", un des membres en vue du Conseil quand il parlait de "compromis honorables" qui sont à se transiger.

L'hon M. Rinfret

Pour ce qui a trait à la candidature de l'hon. Fernand Rinfret, c'est dans ce domaine que les rumeurs paraissent avoir le plus de fondement, surtout depuis que dans un caucus tenu à Québec, la semaine dernière, il fut décidé que tous les députés libéraux prendraient part à une campagne en faveur de l'ancien secrétaire d'Etat. De plus une couple de réunions, tenues au Club de Réforme, samedi et dimanche, n'avaient d'autre but, nous assure-t-on, que celui de déterminer définitivement les détails de la campagne de l'hon. M. Rinfret et de rassembler toutes les énergies du parti libéral, même celles qui ont paru un instant vouloir se dérober.

D'autre part, nous tenons une déclaration d'un membre du groupe oppositionniste à l'hôtel de ville à l'effet que si l'élection municipale doit être faite sur des lignes de parti, ce ne sera pas du Club de Réforme que viendront les ordres, et que ce ne seront pas les seuls candidats qui recevront l'appui et les secours de l'organisation libérale qui seront ceux appuyés par son groupe.

L'organisation de la campagne

La raison qui nous a été donnée pour cette attitude est que ceux qui ont fait la lutte à l'hôtel de ville depuis l'avènement de M. Houde au pouvoir devraient naturellement être ceux qui ont le droit de conduire la prochaine campagne; d'ailleurs, nous disait notre informateur, il ne faut pas perdre de vue le fait que parmi les membres du groupe oppositionniste se trouvent des échevins dont les tendances politiques bien connues n'ont rien de commun avec le Club de Réforme; le docteur Quintal, représentant de Sainte-Marie, et dont le nom est au premier plan pour un poste au prochain comité exécutif, n'est pas ce que l'on pourrait appeler un franc libéral; avec toute la franchise qui lui est coutumière, il ne se fait jamais gêne de déclarer ses affiliations politiques, en dépit de son indépendance reconnue; l'échevin Léon Trépanier, de même, est conservateur de souche, a fait maintes campagnes pour son parti, de sorte qu'il est assez difficile pour eux d'entrer ouvertement en lice sous la bannière de l'organisation libérale.

D'aucuns qui ont déjà fait des déclarations formelles à ce sujet, ne veulent plus que la politique provinciale ou fédérale vienne se mêler à l'administration de la chose municipale, et c'est pour eux une raison suffisante de vouloir une organisation indépendante qui prendrait la direction de la prochaine lutte.

Que penser, devant toutes ces rumeurs, de ce que sera le résultat de la campagne municipale? C'est une question que beaucoup d'appelés se posent et à laquelle la vraie réponse pourrait bien être donnée plus tôt qu'on ne le croit.

Maison incendiée

(Du correspondant de la PRESSE)

Sherbrooke, 19. — Un incendie a détruit la maison de M. Phédia Lapointe, à S.-Camille. Les pertes qui s'élèvent à environ $2,000 sont en partie couvertes par les assurances.

Le juge Monet n'a pas donné sa démission

On se demande, à Québec, s'il briguera les suffrages à la mairie de Montréal.

RIEN NE PRESSE

(De l'envoyé spécial de la "Presse".)

Québec, 19. — La prochaine élection à la mairie de Montréal est depuis déjà quelque temps, ici, un des grands sujets de conversation, surtout dans les milieux politiques.

L'opinion pratiquement unanime, jusqu'à ces derniers jours, était que trois candidats brigueraient les suffrages, à savoir, outre M. Camillien Houde, (pour un troisième terme); l'hon. M. Fernand Rinfret, ancien secrétaire d'Etat et député de la division S.-Jacques aux Communes, et le juge Amédée Monet. Mais aujourd'hui, les avis semblent partagés. Les adversaires, à Montréal, du maire Houde, verraient d'un mauvais oeil, dit-on, leurs gens se diviser en deux groupes ayant chacun son candidat et rendant ainsi plus problématiques, plus difficiles leurs chances de victoire.

On essaierait donc d'obtenir que l'un des deux candidats antihoudistes mentionnés s'efface, pour laisser à l'autre le champ libre, et permettre d'offrir un front uni à l'ennemi, l'essentiel étant d'envoyer un homme nouveau à l'hôtel de ville.

Quelques-uns anticipent que le juge Monet resterait finalement sur le banc, ce qui réglerait la question. Cette dernière rumeur, toutefois, en laisse plusieurs sceptiques.

Il va sans dire que nous faisons écho, sous toutes réserves, aux conversations surprises concernant les candidatures à la mairie de Montréal, ces conversations n'étant, en fin de compte, que des expressions d'opinion individuelles. Et les pronostics, plus ou moins lointains en politique, souvent fondés au moment où ils sont faits, ne sont-ils pas toujours sujets à caution?

Chose certaine, M. Amédée Monet n'a pas encore envoyé sa démission de juge au procureur général. Quant à l'assemblée qu'un certain groupe devait convoquer pour vendredi soir prochain, salle de l'école Salaberry quartier Saint-Jacques, dans le but d'offrir officiellement la candidature à l'hon. M. Rinfret, nous sommes informé qu'elle a été remise sine die, les intéressés alléguant que rien ne presse, les élections municipales ne devant avoir lieu qu'en avril prochain, c'est-à-dire pas avant environ deux mois et demi.

Plan suggéré par Me Hector Perrier

D'une entrevue avec M. Hector Perrier, directeur pour le district de Montréal des secours aux chômeurs nous extrayons ces quelques notes:

"J'ai rencontré hier, dans la soirée, les autorités compétentes et nous avons sommairement élaboré un plan par lequel nous espérons pouvoir distribuer avec équité le travail aux chômeurs de cette ville. Le problème présent est d'établir une méthode permettant de donner le plus d'ouvrage à ceux qui en ont le plus besoin, c'est-à-dire, en d'autres termes, établir une hiérarchie dans les secours. Pour ce recrutement des chômeurs et la parfaite connaissance des besoins exacts de chacun la carte d'identité nous rend déjà de grands services mais ce seul moyen est encore insuffisant.

Bon nombre de chômeurs n'ont pas payé de taxe depuis longtemps et par conséquent n'ont pas de ces cartes. Ils n'en sont pas moins dans la misère. Il faut donc établir une méthode d'enquête plus stricte, plus absolue. Nous avons l'intention, nous dit M. Perrier d'utiliser les listes et les renseignements spéciaux que possèdent nos sociétés de charité. Elles, mieux qu'aucunes autres organisations sont au courant de la misère et les indications seront, on le comprendra, précieuses."

Il importe avant tout que les secours soient effectifs, qu'ils soient distribués équitablement; il ne s'agit pas ici de lancer de l'argent au ciel et laisser la charité se faire à la grâce de Dieu." "Je relève nous dit encore M. Perrier de M. J.-N. Francoeur, ministre des travaux publics. Un bureau sera prochainement installé.

La tempérance dans notre province

(Spécial à la "Presse".)

Québec, 19—La province de Québec peut être citée en exemple aux Etats-Unis quant à la consommation des liqueurs et passer pour un des pays les plus tempérants au monde.

En effet, en tenant compte de la statistique, la consommation annuelle per capita de la bière, pour 1931, a été de 9 gallons, celle des spiritueux de deux-septièmes de gallon et celle des vins de neuf-vingtièmes de gallons.

Ce qui veut dire que les habitants de cette province n'ont bu qu'un verre de spiritueux par semaine, sept verres de vin par mois et seulement trois bouteilles de bière pour la même période.

Et même, cette moyenne devrait être diminuée de beaucoup, car ces chiffres ne disent pas quelle quantité de chacun de ces breuvages alcoolliques a été absorbée par les touristes qui achetèrent leurs boissons des magasins des liqueurs.

D'immenses inondations en Irlande

Des rivières débordent comme elles ne l'avaient pas fait depuis 30 ans.

PLUIES CONTINUES

Dublin, Irlande, 19. — L'Irlande souffre des pires inondations qui s'y soient produites depuis 30 ans. Elles sont causées par des pluies ininterrompues qui ont inondé des milliers d'acres de terres et qui ont chassé de leurs foyers de nombreuses familles.

Dans la région de Banagher, la rivière Shannon a débordé et les eaux dépassent maintenant le niveau qu'elles avaient atteint l'année dernière, alors que les inondations furent très considérables. Toutes les terres des deux côtés de la rivière Shannon sont inondées sur une longueur de 20 milles.

Dans l'Ulster, toute la région du comté de Derry le long de la rivière Claudy a été transformée en un immense lac.

La population de Mayo-Nord ne se rappelle pas un tel débordement des eaux.

Le débordement de la rivière Moy a complètement isolé la ville de Foxford. Une église a été inondée près de Claremorris et le prêtre a dû célébrer la messe dans une étable.

Les comté de Cork, de Limerick et de Kerry sont aussi partiellement inondés.

Tristes effets d'une furieuse crise d'amour

Un Russe se tue, après avoir tenté d'enlever la vie à celle qu'il aimait.

DANS LA RUE

Ne pouvant épouser celle qu'il aimait depuis un an, un Russe du nom d'Yvan Krachuk, travaillant au No 1392, ouest, rue Sainte-Catherine, a tenté de la tuer de deux balles de revolver puis s'est ensuite enlevé la vie hier soir, vers 9 heures, en face du No 2129 rue Kimberley, près de la rue Sherbrooke. L'autopsie du cadavre pratiqué par les médecins légistes a révélé que la balle avait pénétré dans la bouche. La mort a été instantanée.

La tragédie a eu son dernier écho cet avant-midi à la cour du coroner où M. Lorenzo Prince a rendu un verdict de destruction volontaire. La femme, qui en fut quitte pour la peur, souffre toutefois de légères brûlures au front et à la figure, blessures qui lui furent infligées par le suicidé qui tira sur elle à bout portant, sans toutefois l'atteindre.

En voyant la victime se tourner dans sa direction munie d'une arme à feu, Mme Pauline Helenofska, s'enfuit vers le boulevard Saint-Laurent.

Son geste fait avec la rapidité de l'éclair fit manquer les deux coups. Elle fut arrêtée dans sa course par un constable préposé à la circulation à l'angle de la rue Sherbrooke et du boulevard Saint-Laurent. Reconduite sur les lieux du crime, elle reconnut son agresseur et déclara que "lui seul aurait pu commettre une telle bêtise, tant il était fou et dégénéré".

Autres menaces

Conduite peu de temps après au bureau de la Sûreté, elle y a passé la nuit pour répondre aux questions qui lui furent posées par les sergents-détectives Catteau et E. Poulin, qui étaient en charge de l'enquête.

D'après le récit fait aux détectives et son témoignage produit cet avant-midi devant M. P.-A. Boisclair, greffier de la Cour du coroner, Krachuk voulait l'épouser depuis un an. Elle est veuve et habite un logis avec sa soeur, Mme Mary Marose, au No 3510, rue Saint-Dominique. Or, hier soir, vers 9 h. 10, elle quittait son travail (elle est employé dans un restaurant de la rue Peel), et se rendait chez elle à pied, par la rue Sherbrooke. Krachuk, dit-elle, la suivait depuis son départ de la rue Peel.

A la rue Kimberley, il la dépassa et se campant devant elle, il lui dit, en lui montrant un revolver: "Je vais te tuer si tu ne viens pas avec moi." En voyant l'arme, la femme se mit à fuir vers l'est de la rue Sherbrooke. Par deux fois, il tira sur elle, mais les balles ne firent qu'effleurer ses cheveux et sa joue gauche. Voyant sa maladresse, Krachuk descendit la rue Kimberley et, s'arrêtant soudain, se tira une balle dans la bouche.

Mme Holenofska déclara en terminant son témoignage que son agresseur lui avait parlé en ces termes, il y a environ trois mois: "Si tu ne me maries pas, je te tuerai et je m'enlèverai ensuite la vie." Plusieurs autres personnages rendirent témoignage au cours de l'enquête.

M. Alex. McKay a servi d'interprète à la cour.

Un voyage rapide

(Du correspondant de la PRESSE)

Thetford, Mines, 19. — M. Joseph Roy, de Springvale, Maine, s'est rendu à Thetford Mines, en 13 heures, en auto, parcourant ainsi un trajet de 300 milles.

CONVOCATIONS

Ligue des propriétaires : demain, à 8 h. 15 p.m., en la salle No 11 du Monument National, 1182 boulevard S.Laurent, assemblée annuelle générale des membres de la ligue. Elections du conseil d'administration et discussion de l'affaire de l'université de Montréal.

Engineering Institute : jeudi, à 8 h. 15 p.m., au local habituel, 2050 rue Mansfield, réunion régulière. Le conférencier sera M. J.-T. Farmer.

Electrical Club : lunch hebdomadaire, à l'hôtel Queen's, demain, à 12 h h. 45. M. Stanley Oliver est le conférencier au programme.

Chambre de Commerce : assemblée générale trimestrielle, demain après-midi, à 4 h. Mise en nomination des candidats à l'exécutif et au conseil pour l'année courante.

Commission des Ecoles Catholiques : réunion régulière de la section de pédagogie, à 3 h. cet après-midi.

Un enfant héroïque

ERNEST CHARBONNEAU, 14 ans, qui vient de risquer sa vie pour sauver un compagnon, André Mercier, qui venait d'enfoncer sous la glace au canal Chambly. L'an dernier il avait déjà sauvé deux compagnons qui allaient se noyer : Romuald Pepin, l'hiver dernier, et Henri Bédard.

Pilotage des grands lacs à notre port

La Fédération des navigateurs canadiens demande cette amélioration sur les canaux du Saint-Laurent.

La journée du marin

La Fédération des navigateurs canadiens, division du Saint-Laurent, en assemblée annuelle en l'hôtel Plaza, a ouvert, ce matin, à dix heures, sa deuxième journée de congrès.

Les résolutions, discutées au cours de la séance d'hier après-midi, ont été adoptées au cours de la matinée dans l'ordre suivant:

La première résolution stipule qu'à l'avenir, il devra se trouver un pilote à bord de chacun des navires faisant le voyage entre Montréal et les grands lacs par voie des canaux du Saint-Laurent. Ceci veut dire que les compagnies de navigation devront faire l'engagement de pilotes tout comme les compagnies transatlantiques. D'après la fédération, cette mesure est devenue nécessaire en raison de l'augmentation constante et par là de l'accroissement des dangers de navigation dans les eaux intérieures du pays. A cette fin, les navigateurs demanderont les amendements voulus aux lois et règlements de la navigation en Canada.

La journée du marin

Dans une autre résolution, les navigateurs demandent au ministère du travail à Ottawa de fixer à douze heures sur vingt-quatre la journée du marin. Jusqu'ici, il n'y avait pas de loi à cet effet, et les marins, à quelque classe qu'ils appartenaient devaient exécuter le travail qui leur était assigné et pour la durée de sa complétion.

Les navigateurs veulent aussi qu'il soit fixé un tonnage maximum sur les navires des lacs, ce pour mettre fin aux abus qui auraient pu se commettre dans le passé. Une demande sera faite à ce sujet au ministère du travail.

Une demande sera aussi faite au ministère de la marine à l'effet que soit rendu obligatoire un équipage complet, soit au départ ou dans le maniement de tout navire faisant trafic sur les eaux du Saint-Laurent et des grands lacs.

En dernier lieu, à la séance de ce matin, la fédération a voulu qu'il fut connu que seule la Fédération des Navigateurs Canadiens est approuvée par les autorités fédérales, et que toute déclaration faite par des navigateurs qui n'en font pas partie, est de nature à nuire aux intérêts de la navigation dans les eaux canadiennes.

Pourquoi Dawes a démissionné

(Service de l'United Press, spécial à la "Presse".)

Washington, 19. — Le président Hoover a demandé à Charles-G. Dawes, ambassadeur des Etats-Unis en Angleterre, de devenir le président de la corporation de reconstruction financière au capital de deux billions.

Le secrétaire d'Etat Stimson remplacerait Dawes comme chef de la délégation américaine à la conférence de désarmement.

Va-et-vient du mercure

Encore un petit spécimen de l'hiver, ce matin, sous la forme d'un léger froid, mais toujours sans neige, puisqu'il n'y a presque plus trace des quelques flocons tombés, hier soir. Le mercure des thermomètres continue son va-et-vient; parti de 38 degrés, hier matin, il s'est laissé glisser sans mot dire jusqu'à seize degrés, ce matin. Il a cependant encore des aspirations plus élevées et ce midi il était rendu à 21 degrés, sous les ardents rayons solaires. Le bureau météorologique du McGill ajoute que demain il fera encore "un peu plus doux".

Arrêté pour chantage

Un nommé Georges Williams a été arrêté, ce matin, par les sergents-détectives Poirier et Vachon, pour avoir tenté d'extorquer une somme de $3,-00 d'une femme, sous la menace de révéler des détails scabreux au sujet d'une banqueroute qu'aurait faite son mari. La dame en question, sur le suggestion des détectives, remit une enveloppe contenant des chiffons de papier au lieu des billets de banque exigés. Williams fut immédiatement arrêté après avoir reçu l'enveloppe. Il doit comparaître demain.

Nos féministes seront à Québec, demain, plus résolues que jamais à faire reconnaître leurs droits

Un débat intéressant est attendu, à l'Assemblée législative, mais les chances de succès des élégantes semblent plutôt minimes, encore cette année.

LE PARRAIN DU BILL

(De l'envoyé spécial de la "Presse".)

Québec, 19. — Nullement découragées par leur échecs subies, échecs multiples et non équivoques, nos féministes reviendront donc encore, demain, à Québec, apparemment plus gaillardes et persuadées que jamais de la justice de leur cause, réclamer le droit de suffrage aux élections provinciales. Adversaires aussi bien que partisans du projet se plaisent à reconnaître qu'elles ont eu la main heureuse en choisissant le Dr Anatole Plante, député de Mercier-Dorion à l'Assemblée législative, comme le parrain de leur nouveau bill. Rarement avons-nous vu avocat du féminisme politique prendre son rôle aussi au sérieux.

Le Dr Plante, en effet, a commencé dès le début de la session ce que l'on peut appeler sa campagne de conversion auprès de ses collègues de la Chambre, sans distinction de partis, et il n'est pas d'occasion qu'il ait négligée pour essayer de s'assurer au moins une victoire morale. On sait que, jusqu'ici, le projet n'a reçu l'adhésion que de l'infime minorité de la Chambre.

Nous avons vu, d'autre part, faire aimablement leur cour, depuis plusieurs semaines aux députés, Mme Pierre-F. Casgrain, présidente de la Ligue des droits de la femme, revenue à Québec, hier soir, et Mlle Idola S.-Jean, présidente de l'Alliance canadienne pour le vote des femmes du Québec, lesquelles seront accompagnées, demain, d'une nombreuse délégation.

Le débat qui commencera demain après-midi sera, comme les années précédentes, d'autant plus intéressant que les meilleurs orateurs des deux côtés de la Chambre y participent, d'habitude, et aussi, que le discussion y est parfaitement libre, députés ministériels et députés oppositionnistes faisant la trêve des partis, sur la question du féminisme.

Précédent anticipé

On anticipe toutefois qu'il y aura un précédent, attendu que, fidèle à son passé, M. C.-E. Gault, chef sessionnel de l'opposition, votera en faveur du bill des femmes. Ce sera la première fois, en effet, qu'un chef provincial de parti épouse officiellement et publiquement la cause du féminisme, MM. Arthur Sauvé et Camillien Houde, tel l'hon. L.-A. Taschereau, premier ministre, ayant toujours voté contre le droit de suffrage féminin aux élections provinciales.

Contrairement encore à la coutume, M. Gault, dit-on, participera au débat de demain.

Quel sera le résultat du vote final ? Il est manifeste que la majorité des députés demeurent réfractaires à l'idée d'octroyer le droit de suffrage aux femmes. Celles-ci gagneront-elles tout au moins du terrain, ce qui constituerait un encouragement à continuer la lutte entreprise en vue de leur complète émancipation politique ?

D'aucuns comptent sur l'appui des nouveaux députés élus aux élections générales du 24 août dernier. Il nous a suffi de les interroger pour constater que la plupart s'opposeront au bill Plante, bien qu'ils ne paraissent pas vouloir se prononcer à l'avance. Nos féministes, toutefois, se disent assurées de l'appui de plusieurs ministres, c'est-à-dire des hon. Honoré Mercier, Athanase David, Hector Laferté, J.-H. Dillon et Lauréat Lapierre, lesquels répéteront leur geste galant des sessions précédentes.

Elles se partageraient plus ou moins les honneurs de la loyale opposition de Sa Majesté, le brigadier-général C.-A. Smart, MM. P.-A. Lafleur, Pierre Bertrand, Antoine Elie devant, dit-on, à l'exemple de leur chef, voter en faveur du bill Plante: MM. Maurice Duplessis, Jean-Paul Sauvé et Martin-B. Fisher, devant voter contre; MM. Laurent Barré et Hortensius Béique étant encore indécis, mais plutôt sympathiques aux femmes.

L'indifférence, dans les campagnes

Les adversaires du droit de suffrage féminin, pour se justifier, continuent d'invoquer que les femmes elles-mêmes, en grande majorité, du moins dans les campagnes, sont les premières à manifester leur indifférence à ce sujet. L'entrée des femmes dans la politique active fédérale, allèguent quelques-uns, n'a rien changé, et ils en concluent qu'il n'y a donc pas lieu de modifier notre système électoral provincial.

D'autres, enfin, qui, attribuant au fait que nombre de femmes doivent leur émancipation, d'où la désorganisation de la famille dont on se plaint surtout depuis la Grande Guerre, parce que, obligées de déserter le foyer pour gagner le pain de leurs enfants, appréhendent que toute action politique serait simplement une cause nouvelle de cette émancipation de la femme, dont l'éducation des enfants requiert la présence constante.

Quel sera, encore une fois, le résultat du vote ?

A moins d'un courant aux mystérieux remous encore insoupçonnés, l'opinion générale est qu'en 1932, du moins, le statu quo sera maintenu, en ce qui concerne le status politique des femmes du Québec. En d'autres termes, le résultat du vote serait pratiquement le même que l'an dernier, une vingtaine de députés, tout au plus, devant se rallier au Dr Plante.

Les déléguées attendues

Feront partie de la délégation attendue demain, de Montréal, outre Mme Pierre-F. Casgrain et Mlle Idola Saint-Jean, des représentantes des clubs suivants : le Club Central des femmes libérales de Montréal ; le club Laurier, l'Union libérale Papineau, le club Wilfrid Laurier, le club des femmes libérales de Ville-Emard, celui de Lachine-Dorval, celui de Verdun, le "Montreal Women's Club", le "Notre-Dame-de-Grâce Women's Club", le "Outremont & North End Women's Club, la St. John Ambulance, et plusieurs autres organisations féminines.

La délégation de demain est organisée par la Ligue des droits de la Femme, et l'Alliance canadienne pour le vote des femmes. Plusieurs dames et jeunes filles de la ville de Québec s'y joindront.

Mme Casgrain était, à bonne heure, ce matin, au Parlement, où elle a conféré avec plusieurs députés, parmi lesquels elle aurait opéré certaines conversions.

Ajoutons, enfin, que tous les députés ont reçu une lettre les invitant à voter en faveur du bill Plante.

Réponse de M. A. Bray touchant ces terrains

M. J.-Allan Bray, ancien président du comité exécutif, a fait au cours de la matinée la déclaration suivante :

"L'échevin Gabias fait erreur volontairement comme d'habitude. Les terrains situés en face de l'église Sainte-Elizabeth de Portugal n'ont jamais été évalués à 5 ou 6 dollars le pied comme veut le faire croire le représentant de Sainte-Cunégonde.

"Le plus gros prix que la ville ait payé en expropriation à cet endroit c'est $1.25 le pied carré. En ce qui concerne la station de gazoline, n'importe quel citoyen peut demander l'autorisation d'en établir une au coin des rues Saint-Antoine et Saint-Jacques, car il y a plus de deux cents pieds de distance de l'église.

"S'il n'y a jamais eu de station de gazoline à cet endroit c'est parce que j'ai refusé l'autorisation. J'ai fait la plus forte offre jamais présentée à la ville, soit $1 le pied pour tous les terrains, pour construire des magasins car c'est un site avantageux. Je n'ai jamais eu l'intention d'y installer une station de gazoline".

En route pour la geôle

Raoul, alias Raphaël Bashwaty, 7118, boulevard Saint-Laurent, a été envoyé en prison pour six mois par le juge Victor Cusson, ce matin, sous l'accusation d'avoir recelé pour $35 de cigares et de cigarettes volés, le 16 juin dernier, dans le restaurant de M. C. Desrosiers, à Sainte-Scholastique.

Rolland Boivin, 1017 rue Sanguinet, fera un mois de travaux forcés, d'après l'ordre que lui a donné, ce matin, le juge en chef Perrault. Boivin s'était rendu coupable d'une grave indélicatesse, le 12 du courant, en s'emparant d'une bicyclette évaluée à $25, et dont le propriétaire n'a pas encore été découvert.

ASSAINISSEZ
votre BOUCHE
vos FOSSES NASALES
votre GORGE
en faisant
un usage habituel des
PASTILLES VALDA
ANTISEPTIQUES
En Vente partout
Les Exiger EN BOITES
portant le nom
VALDA
Agent général pour le Canada:
J. Alfred Ouimet
94, rue St-Paul Est, Montréal

PAS DE DOULEUR, ET SI BON MARCHE
voilà les exclamations que nous entendions chaque jour dans nos bureaux
Dr. A. MASSON
(Bureau dentaire MASSON)
4064 rue Saint-Denis, près Duluth.
Un seul bureau
BElair 4613

Automobile : 25c
T

La Vie Féminine

Le Courrier de Colette

Toutes les jeunes et jolies dactylos reçoivent-elles des "invitations" de la part de leur patron ?

D.—Je vous écris dans l'espoir que vous aurez l'extrême bonté de publier ma lettre en la signalant surtout aux messieurs que le démon de Midi tient entre ses griffes. C'est un peu de ma vie et de mon histoire personnelle que je vais vous raconter. — Je suis une jeune et jolie dactylo. Additionnez ces trois mots avec le mot: patron, vous trouverez comme total: Invitations. Que le patron soit jeune ou vieux, beau ou laid, célibataire ou marié, la règle ne varie pas. Mais, je dois avouer que c'est la catégorie de ceux qui sont à l'âge où apparaît le démon de midi qui est la plus acharnée. Peut être pensez-vous que je suis une de celles que ne savent pas se défendre. Je vous jure que ces sortes de tentations n'ont jamais eu de prise sur moi, cependant, je ne suis tombée amoureuse d'aucun de mes patrons successifs. Je ne leur ai pas donné de gifles; j'ai essayé de lutter, à force de diplômatie, de tact, parfois de ruse. Combien de fois, à mes débuts — j'avais seize ans — suis-je rentrée à la maison, pleurant de fatigue et d'énervement, aussi de dégoût. J'ai, depuis que je travaille, été congédiée, une fois parce que je ne voulais pas "être gentille"; une autre fois, j'ai quitté de moi-même mon emploi parce que j'étais excédée des efforts que l'on faisait pour m'"amadouer". Mon patron actuel est un homme que j'admirais beaucoup jusqu'à ces derniers temps. Ce brave homme, depuis une promotion qu'il a reçue, perd la tête et se met à me faire la cour à son tour. S'il était moins fat ou plus sincère avec lui-même, il lui suffirait de se regarder dans une glace pour se rendre compte de son peu de chance de plaire, avec son crâne luisant, sa petite touffe de moustache sous le nez et tout son physique débordant d'obésité. S'il était psychologue, il se dirait que si une jeune fille cédait à son caprice, ce ne serait que par intérêt. Puis ne pourrait-il pas songer aussi à sa femme qui est une excellente créature et qui a partagé le pain noir de ses débuts.

Malheureusement, tous ces messieurs, au midi de leur vie, ont très bonne opinion d'eux-mêmes et de leurs avantages physiques. Pourtant, elles sont l'exception, les femmes qui rêvent d'un prince charmant ayant des rides, des cheveux rares ou gris et des yeux aux paupières fanées. — Je voudrais crier bien haut à ces êtres ridicules et méprisables qui essaient de faire leur Don Juan, à l'heure où le rhumatisme les guette, que nous, les petites employées, dans le fond de nos cœurs, nous les méprisons quand ils essaient avec nous leurs tactiques. S'ils voient sur nos lèvres, un sourire de commande, c'est pour masquer ce mépris. Qu'ils ne se fassent donc pas d'illusion, tous ceux là qui se croient "bien conservés"; ils font figure de fantoches ou de polichinelles, aux mains de petites personnes trop expertes à tirer les ficelles. — Vous, Mesdames, qui me lirez, passez ma lettre à vos maris. Si le bonnet ne les coiffe pas aujourd'hui, nul ne peut répondre de l'avenir. Je demeure, tout de même sceptique, quant au résultat, car je sais trop bien que le portrait que je viens de tracer ne sera pas reconnu de ceux à qui il ressemble le plus. Ils se diront: "Bah! pour moi, ce n'est pas la même chose" — SHERAZADE.

R.—Je publie volontiers votre lettre parce qu'elle contient une bonne part de vérité et qu'elle pourra être lue avec profit, sinon par les vieux messieurs, du moins par les parents qui destinent leurs filles à la carrière de sténo-dactylo. Il ne faut pas créer de légendes, cependant. Toutes les jeunes et jolies dactylos n'ont pas à lutter constamment pour se faire respecter; il en est qui ont le don d'en imposer assez pour que nul ne tente de leur manquer d'égards, il en est aussi qui savent l'art de faire comprendre, tout de suite, qu'avec elles, toute tentative indiscrète est inutile et vouée à l'échec. La meilleure défense consiste encore à parer les attaques. Puis, il y a encore, Dieu merci! des hommes assez honnêtes pour craindre de séduire une jeune fille innocente, des pères de familles, par exemple, qui n'ont qu'à songer à leur propre fille pour respecter celles des autres. Cela existe.

Mais le danger que vous signalez existe aussi et, comme on ne peut entreprendre de réformer la nature humaine qui portera éternellement ses infirmités, il faut que les jeunes filles qui commencent leur carrière soient averties des périls qu'elles auront à affronter et qu'on leur ait donné dans leur famille assez de principes, pour les mettre en état de résister à ces périls. C'est la tâche de la mère et du père de famille; c'est à eux aussi à s'enquérir des conditions dans lesquelles travaille leur enfant. C'est un défi jeté au ciel que de placer une fillette de seize, dix-huit ou vingt ans dans un bureau où elle devra être à peu près seule avec un homme toute la journée. Ces places dangereuses devraient être laissées à des femmes plus averties et mieux en état de se défendre.

Il est assez compréhensible que les patrons les plus entreprenants soient les hommes d'un certain âge, et les moins séduisants. Ceux qui sont jeunes et beaux ont leurs succès hors de leur bureau. Puis, la jeune génération, plus habituée que sa devancière, à la camaraderie féminine, ne se trouble pas autant à la vue du moindre jupon. Ces vieux messieurs dont vous parlez sont d'un temps où la femme était l'être mystérieux, secret, inaccessible et dont le charme inconnu et soupçonné attisait toutes les convoitises. Ils ont gardé, à cinquante ans, un peu de cette conception de leur vingtième année et ils perdent la tête devant la jeune et jolie fille qu'ils ont tout le jour à côté d'eux et qui, il faut bien l'avouer, le provoque souvent. En effet, si vous avez l'expérience que vous dites, vous n'êtes pas sans savoir qu'il se commet bien des imprudences chez vos compagnes et que beaucoup s'étonnent avec une apparente naïveté de recevoir des "invitations" quand elles ont fait tout ce qu'il fallait pour laisser croire qu'elles n'attendaient que cela — COLETTE.

D.—J'ai une amie à qui je m'intéresse beaucoup. Elle demeure hors de la ville et n'a guère l'occasion de rencontrer des jeunes gens; alors, j'ai organisé chez moi, à deux reprises, de petites réunions mixtes et un jeune homme, les deux fois, l'a accompagnée. Elle ne l'a pas invité et elle prétend qu'elle n'a pas à l'inviter mais que s'il veut poursuivre les relations, il fera les démarches nécessaires. Je lui conseille d'organiser au moins une petite réunion et de l'inviter comme les autres. Croyez-vous que j'ai raison?—MURIEL.

R.—Oui, vous avez raison. Une jeune fille doit se donner un peu de peine pour trouver à se marier et les garçons ont perdu l'habitude d'aller chercher dans son coin la bonne fille qui a l'air de ne pas se soucier d'eux. Sans doute, il convient de se montrer prudente et réservée, de faire preuve d'une certaine indépendance, mais il faut toujours bien qu'un garçon sache s'il plaît ou non. Votre amie aurait dû inviter celui qui semblait s'intéresser à elle et, elle ferait bien, si elle le peut, de faire naître une occasion de le rencontrer de nouveau s'il lui plaît.

D.—Etant en deuil de mon père depuis cinq mois, mon mari prétend que je puis l'accompagner à un souper dansant. Cela m'ennuie beaucoup, car je crains les commentaires. Qu'en pensez-vous?—PETITE MAMAN.

R.—Je pense que vous ne devez pas hésiter à vous rendre au désir de votre mari. Une femme sage et prudente ne doit pas laisser son mari aller seul à un souper dansant quand il y a le moindre moyen qu'elle l'y accompagne. — Le deuil n'est qu'une convention, tandis que plaire à son mari et lui éviter les mauvaises tentations est un devoir.

D.—A votre correspondante qui demandait comment détruire les puces de ses chats, veuillez donner le moyen suivant que j'ai employé avec succès: A l'aide d'un arrosoir de jardin répandez un peu de pétrole sur le sol de votre cave, autour des puisards, etc.—J. A. B.

COLETTE

Sauvons nos rideaux

Actuellement, moins que jamais, il n'est permis de délaisser ou dédaigner quoi que ce soit, si vous changez d'appartement ou de maison, Madame, ne croyez pas à la catastrophe si vos rideaux ne sont pas aux mesures de vos nouvelles fenêtres, s'ils sont trop courts, trop étroits ou même défraîchis; rien n'est sans remède, mais je vous avertis qu'il faudra prendre des décisions héroïques: tailler par ci, couper par là, retrancher, ajouter.

Le travail de chirurgie esthétique achevé vous étonnera, mais je l'espère vous ravira aussi.

Voyons d'abord comment sauver une paire de rideaux droits en velours uni gros bleu par exemple. Ces rideaux qui encadraient une croisée de dimensions modestes devront être désormais l'ornement d'une vaste baie, il semble que le cas soit sans remède et vous êtes découragée en examinant la maigreur de ces deux pans de tissu. En quelques heures vous serez rassurée, vous couperez résolument chaque rideau en trois bandes verticales et vous les rejoindrez entre elles par des bandes de velours d'un ou de deux bleus dégradés de largeur semblable à celle des bandes gros bleu. Voilà donc des rideaux étoffés très modernes qui ne sentent en rien le replâtrage. Si au contraire le velours était clair, le tissu nouveau sera plus sombre.

Dans le cas où vous hésiteriez à mutiler les rideaux, vous ajouteriez simplement à droite et à gauche une certaine largeur d'étoffe plus claire ou plus foncée; le remède est acceptable quoique moins bon. Le même cas se présenterait pour une fenêtre ordinaire de dimensions supérieures à celles de l'ancien lorsque avec un tissu ramagé, il faudrait simplement poser deux sous-rideaux de voile de soie artificielle, choisi dans la couleur dominante, bien étoffés et dotés d'un volant froncé; ou encore, relier les deux pans que forment les anciens rideaux par un store-rideau en voile clair incrusté de bandes de gros Ténériffe.

Le manque de longueur maintenant. Si le tissu est uni, vous l'encadrerez sur trois côtés, en haut, en bas et du côté du milieu de la fenêtre ou au contraire vers le mur d'un large ourlet d'étoffe rayée. Par ce moyen vous l'élargissez en même temps que vous l'allongez; ou encore vous vous résignerez à couper vos rideaux en 3 ou 6 bandes horizontales pour les relier par des bandes plus étroites et en camaïeu, ainsi vous feriez les raccords de rideaux vert myrte, avec une étoffe de même couleur mais d'un ton plus clair.

L'Art Culinaire

Potage de châtaignes dit Coussinat.—Prenez des châtaignes sèches, ébouillantez-les, enlevez la peau qui peut y adhérer et faites-les bouillir dans de l'eau salée. A moitié de la cuisson, ajoutez un peu de farine délayée dans une chopine de lait. Incorporez du beurre et laissez achever la cuisson, qui est très longue.

Gâteau de foie. — Hachez deux ou trois foies de poulet avec du persil, de l'oseille, du cerfeuil, de l'ail, de l'oignon et trois oeufs durs. Additionnez à ce mélange un blanc d'oeuf et du beurre, du sel et du poivre. Faites cuire une demi-heure à feu doux. Servez avec une sauce tomate.

* * *

Lapin farci à la normande. — Enlevez le foie, le coeur, les rognons, d'un jeune lapin. Hachez ces abatis avec un quart de poitrine de porc ou de chair à saucisses, des fines herbes, sel, poivre et une gousse d'ail. Mélangez bien cette farce et faites-la cuire à moitié dans du beurre ou de la graisse. Introduisez ce hachis dans l'intérieur du lapin dont vous recousez ensuite le ventre. Faites revenir le lapin ainsi préparé avec un quart de poitrine et laissez-le prendre couleur. Quand le lapin est bien doré, ajoutez un petit verre d'eau ou de bouillon, des oignons, du sel, du poivre. Achevez la cuisson à petit feu et servez avec la sauce très réduite.

* * *

Pastilles. — Passer au tamis du sucre en poudre; avec ce sucre et un peu d'eau on fait une pâte que l'on aromatise à la menthe ou à la rose (avec quelqus gouttes d'essence de menthe ou de rose).

On met de suite cette pâte dans un poêlon à pastilles dont le bec est assez pointu. On le pose sur un feu doux et on remue un peu de façon à ce que la pâte chauffe également. Aussitôt que les bords frémissent on saisit le poêlon de la main gauche et on le porte au-dessus d'un marbre très légèrement huilé; faire couler dessus un peu de pâte que la chaleur a rendue liquide et en former des gouttes dont chacune est une pastille. Tâcher autant que possible qu'elles soient de même grosseur et placées les unes à côté des autres sans se toucher. On les enlève au bout de deux heures et on les met à sécher en lieu chaud sur du papier.

Il est difficile de donner les proportions, il faut que la pâte soit épaisse le plus possible et cependant maniable. Trop liquide, elle fondrait à froid; elle ne doit fondre que quand elle est chauffée. On la remet au feu si elle se fige en coulant; de même on peut faire refondre les pastilles manquées dans leur forme.

On peut aromatiser avec différents parfums et colorer avec des couleurs non nocives, spéciales pour confiserie.

* * *

Gâteau de pommes. — Dans une chopine d'eau, faites fondre une livre de sucre; ajoutez le zeste et le jus d'un citron (le zeste coupé en filets minces), puis 2 livres de pommes épluchées et coupées en quartiers; faites partir à feu vif d'abord et doucement ensuite en remuant de temps en temps avec précaution jusqu'à ce que les quartiers de pommes deviennent transparents. Versez dans un moule de porcelaine et laissez jusqu'au lendemain. Démoulez et entourez d'une sauce à la gelée de groseilles.

811

PATRON No 811. — Robe de lainage à effet de costume. Le patron est établi pour 14-16-18 et 20 ans, et en 36 et 38 pouces de buste.

N.B.—Veuillez faire remise par bon postal, mandat d'express, ou argent sous pli recommandé. La Presse n'est pas responsable des lettres non reçues. Prière de ne pas commander des mesures autres que celles qui sont spécifiées.

LA PRESSE, Dépt. des Patrons, Montréal.
Ci-inclus 25 cents pour patron No 811

Grandeur

Ecrire nom lisiblement

Rue et numéro

Ville et Province

Un catalogue des patrons est en vente au prix de 15 cents.

L'élégance, chez soi

Somptueux déshabillé de satin rose enrichi de dentelle écrue.

Les Modèles "Vogue"

© VOGUE

L'IMPRIME EST UNE GARNITURE QUI DONNE UNE NOTE GAIE :—Cette garniture se détache gracieusement sur le noir, le brun ou le marine. Elle accuse des détails plaisants. La jupe offre un joli mouvement de découpés. Modèle "Vogue"—(Service spécial à la "Presse".)

Conseils pratiques

Les taches d'huile et de graisse:—Mettez dessus une goutte d'essence de térébenthine, puis couvrez-les de poudre d'os blancs calcinés (cette poudre se vend chez le droguiste ou le marchand de couleurs) la couche de poudre doit avoir au moins 2 lignes d'épaisseur, elle sera appuyée sur le bois par la pression d'un fer à repasser par exemple, et laissée ainsi en contact pendant 12 à 15 heures. Au bout de ce temps, enlevez-la en soufflant et en époussetant, ne pas frotter. Vous caustiquerez alors la partie nettoyée comme pour les taches d'eau.

* * *

Sur les portes—Lorsque les portes ne sont pas munies de plaques de propreté, elles se couvrent souvent autour de la serrure de maculatures bien déplaisantes à voir. Pour enlever ces taches, on se sert d'un chiffon doux que l'on a fait tremper dans une eau additionnée de pierre ponce finement pulvérisée. On frotte doucement, puis l'on rince à l'eau claire avec un linge ou une éponge, puis on essuie soigneusement, mais sans frotter. En employant ce procédé, on n'abîme pas la peinture.

* * *

Souliers de daim. — Il faut d'abord les brosser et les laver à l'eau claire à l'aide d'une éponge. Passer ensuite sur toute la surface de la poudre, de la pierre ou du liquide destinés à cet usage et assortis à leur couleur. Laisser sécher, mais pas trop et brosser avec une petite carde d'acier. Quand le daim brille et s'abîme par place, frottez les endroits luisants avec une toile émeri très fine.

* * *

Passementeries métalliques.—Les galons et passementeries mêlés de métal ne doivent jamais se mouiller, car l'eau les détériore. Brossez-les et frottez-les ensuite avec un chiffon de flanelle imbibé d'alcool. Faites sécher le plus rapidement possible.

* * *

Les sacs en peau de serpent, crocodile, lézard se nettoient avec la solution suivante : dans un verre d'eau chaude, faites dissoudre 2 onces de savon de Marseille coupé en fines lamelles. Ajoutez, quand le mélange est presque froid, une cuillerée ammoniaque. Frottez les objets ec un chiffon propre imprégné cette solution. Passez ensuite un chiffon sec.

CHAMBRE MODERNE

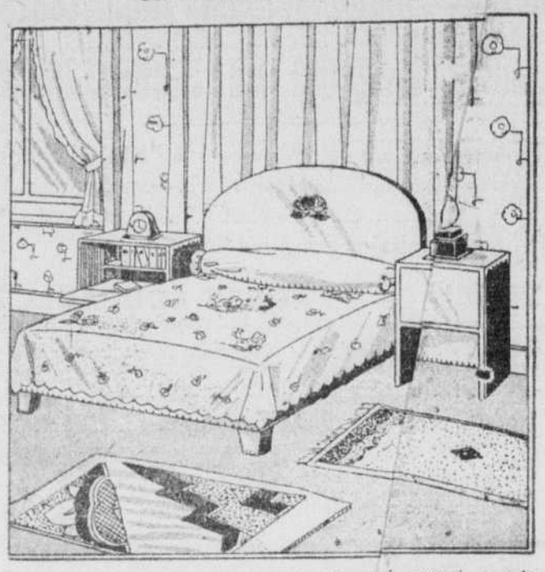

Un mobilier d'acajou, avec des draperies bleues, gris argent, rappelant certaines combinaisons de décoration très employées par nos grand'mères. La forme des meubles seule varie, car au lieu d'appartenir au style Louis XVI ou Louis-Philippe, elles tiennent surtout du moderne et sont du tout dernier confort. Le lit très bas, se recouvre d'un joli couvre-lit brodé, pris dans les teintes de la nature. Celui-ci se brode entièrement au passé évidé. Cette broderie se compose de 5 grands motifs, placés: un au milieu et un dans chaque coin. De petits motifs sont parsemés sur toute l'étendue. Si le couvre-lit est gris comme les teintures, brodez à la soie de teintes pastel. Si vous aimez le noir—très chic—choisissez des tons vifs, tels que jaune, rose vif, champagne, vert véronèse. Le point de bourdon qui orne le couvre-lit sera de préférence choisi dans un ton neutre, comme beige ou champagne. Les murs sont tapissés d'un joli papier gris fleurs bleues. A la grande fenêtre, des rideaux en taffetas bleu se drapent, bordés d'un galon gris argent et bleu.

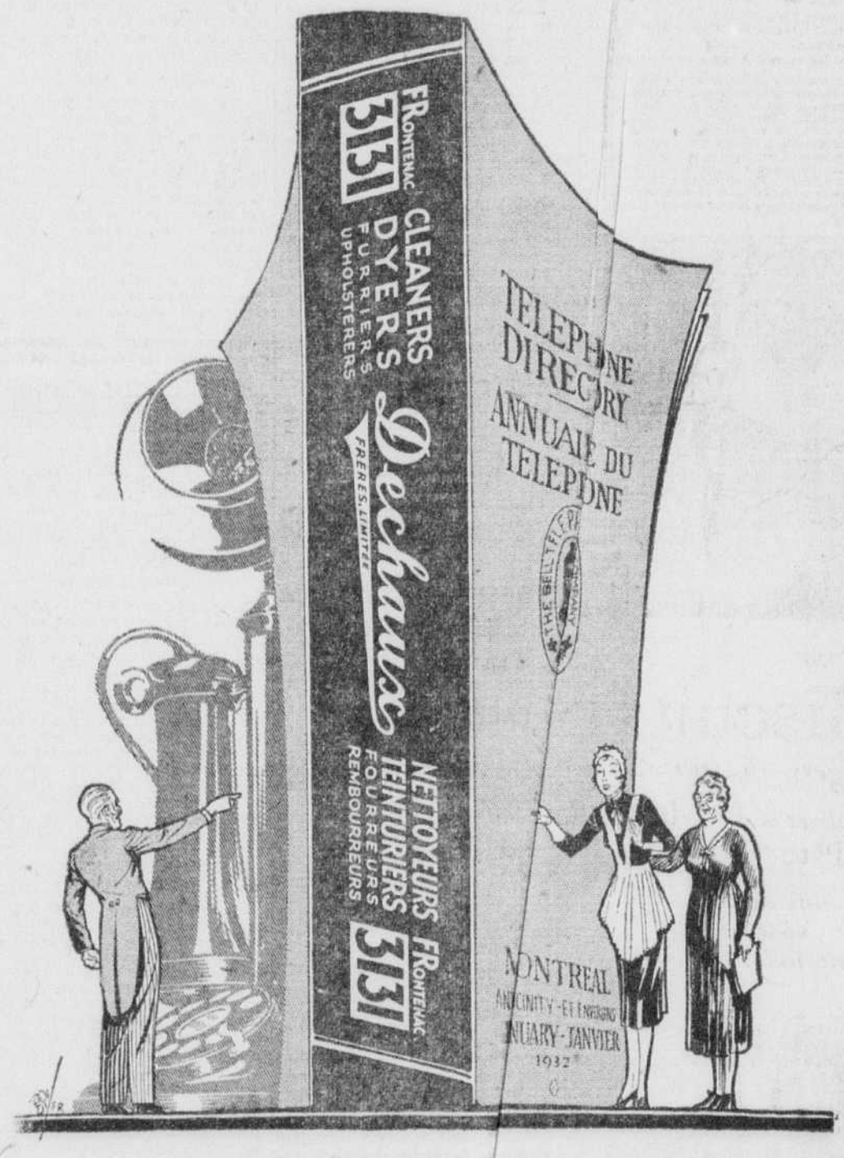

Pour mieux accommoder nos 100,000 clients

Les Services de Dechaux sont à votre disposition comme l'est votre livre de téléphone. Pour éviter tout ennui à leurs clients Dechaux ont fait imprimé sur la reliure même des 200,000 copies du nouveau livre de téléphone, leur propre numéro d'affaires.

FRONTENAC 3131

Dechaux FRERES, LIMITEE

NETTOYEURS-TEINTURIERS EXPERTS DEPUIS 30 ANS

NE laissez pas la brosse à dents rougie (par les gencives saignantes) poursuivre son oeuvre—arrêtez-la avec la

PÂTE À DENTS IPANA

Bonne pour gencives tendres

Bristol-Myers Co., Montréal

LES MAINS ROUGES ET GERCEES *sont douloureuses et disgracieuses*

Pourquoi tolérer plus longtemps des mains gercées et douloureuses? Le Baume Italien Campana vous soulagera immédiatement et embellira votre peau. Employé régulièrement, il empêche les gerçures et garde souple la peau des mains et du visage. Il est garanti assouplir la peau rougie, sèche ou gercée plus rapidement que toute autre préparation. En bouteilles à 35c, 60c et $1.00.

BAUME ITALIEN Campana

Jeunes filles, arrondissez cette poitrine aplatie

Développez votre buste et donnez à votre corps les belles lignes que les hommes admirent. Prenez du Vinol (tonique ferrugineux) pendant quelques semaines et vous serez surprises. Le goût du Vinol est délicieux. LEDUC & LEDUC LTD, pharmaciens.

PERMANENT
Garanti
Spécial $2.00 Spécial
Pour temps limité
3453 S.-Denis. CHARMAINE, PL. 4019

ARRETEZ CETTE DEMANGEAISON
Vous n'aurez pas à attendre—le soulagement suit la première application de
Resinol

HEMORROIDES
Les résultats de l'Onguent Pazo sont si remarquables—dans tous les cas d'hémorroïdes démangeantes, internes, saignantes et protubérantes—qu'une *garantie de remise d'argent* se trouve dans chaque paquet. Tube commode avec canule 75c, ou en boîte 60c. Chez tous les pharmaciens.
ONGUENT PAZO

LA PARISIENNE
EAU DE JAVEL
La meilleure depuis 30 ans

Essayez cette recette de BISCUITS préférée de Miss McFarlane

½ c. à thé sel — 4 c. à thé Poudre à Pâte "Magic"
2 tasses farine à pâtisserie (ou 1¾ tasse farine à pain) — 2 c. à soupe shortening
⅔ tasse lait ou moitié lait, moitié eau.

Tamisez ensemble farine poudre à pâte et sel. Incorporez le shortening refroidi, puis ajoutez le liquide refroidi pour faire une pâte molle. Jetez cette pâte sur une planche enfarinée et ne manipulez pas plus que nécessaire. Abaissez, au rouleau ou à la main, à environ ½ pouce d'épaisseur. Découpez à l'emporte-pièce à biscuits enfariné. Placez sur tôle ou en lèchefrite graissée et faites cuire durant 12 à 15 minutes dans un fourneau chauffé à 450° F.

"Pour
Biscuits
légers, floconneux
employez la Poudre à Pâte "Magic"
dit Miss M. McFarlane, diététiste de l'Hôpital St. Michael, de Toronto

"JE RECOMMANDE la "Magic", parce que je la sais pure et dépourvue d'ingrédients nuisibles."

L'opinion de Miss McFarlane est basée sur une connaissance approfondie de la chimie alimentaire, ainsi que sur une expérience pratique en art culinaire.

La plupart des diététistes des grandes institutions, tout comme Miss McFarlane, emploient la "Magic" *exclusivement.* C'est parce qu'elle est toujours uniforme et produit des résultats invariablement meilleurs.

La "Magic" est aussi la préférée des ménagères canadiennes, se vendant plus que toutes les autres poudres à pâte réunies. Vous aussi, vous trouverez qu'elle rend vos pâtisseries plus légères et vous assure de meilleurs résultats *chaque fois.*

• • •

Livre de Cuisine Gratis—Le Nouveau Livre de Cuisine "Magic" vous fournira des douzaines d'excellentes recettes pour vos pâtisseries cuites à la maison. Ecrivez à la Standard Brands Ltd., Fraser Avenue & Liberty St., Toronto, Ont.

Tested and Approved by Chatelaine Institute Chatelaine Magazine

"Ne contient pas d'alun". Cette déclaration sur chaque boîte est notre garantie que la Poudre à Pâte "Magic" ne contient ni alun, ni ingrédient nuisible.

Fabriquée au Canada

La Vie Sociale

Mariage de Massy-Leman

—Au mariage de Mlle Madeleine Leman, fille de M. et de Mme Beaudry Leman, avec M. Bernard Robert de Massy, fille de M. et de Mme Robert de Massy, d'Orléans, France, que bénira Son Excellence Mgr Gauthier, le samedi 6 février, à onze heures, en l'église Saint-Germain d'Outremont, Mlle Line Leman, soeur de la mariée, sera dame d'honneur et Mlles Reine Claudel, de Washington, Jacqueline Ranger, Madeleine Surveyer, Simone Bousquet, Andrée Béique et Madeleine Béique seront demoiselles d'honneur. M. Jean Leman, frère de la mariée, sera le garçon d'honneur et MM. Paul Larocque, Leo Ryan Pierre Béique, Jacques Béique, Georges Béique, Joseph Mathys et Henri Béique placeront les invités.

Réceptions

—Leurs Excellences le gouverneur général et la comtesse de Bessborough honoraient de leur présence le déjeuner offert, aujourd'hui, par le docteur et Mme Louis de Lotbinière Harwood. Les convives étaient au nombre de douze.

—Son Excellence la comtesse de Bessborough sera l'hôte d'honneur à une réception donnée, cet après-midi, au Château de Ramezay, par les membres de la section féminine de la Société des Antiquaires.

—Mme L.-J.-E. Brais recevra le samedi 30 janvier pour sa fille, Simone, débutante de la saison.

—M. et Mme F.-A. Lallemand ont reçu, hier après-midi, les membres de l'exécutif et les anciennes présidentes du "Women's Art Society", alors que Mme Forbes Robertson Hale était l'hôte d'honneur.

—Mme Gustave Bernier recevra à l'heure du thé, jeudi, pour sa fille, Jacqueline, débutante de la saison.

—Mlle Gabrielle Patenaude a reçu à déjeuner, aujourd'hui, à l'hôtel Windsor, en l'honneur de Mlles Yvette Raymond et Marguerite Leclerc à l'occasion de leur départ pour l'Europe.

—M. et Mme Narcisse Ducharme ont reçu à dîner, dimanche soir, au Club Saint-Denis, à l'occasion de leur départ prochain pour le Sud.

—Mlle Lorette Forest donnera un bridge, ce soir, en l'honneur de Mlles Yvette Raymond et Marguerite Leclerc qui s'embarqueront prochainement pour l'Europe.

Déplacements

—Le colonel et Mme Cortlandt Fages, de Québec, sont attendus à Montréal, demain, et seront les invités de M. et de Mme Louis-P. Gélinas.

—L'honorable et Mme Maurice Dupré s'embarqueront vendredi, à New-York, sur l'"Europa" pour Genève où M. Dupré assistera à la Conférence du Désarmement.

—Le sénateur et Mme Arthur Marcotte, de Pontex, Saskatchewan, et Mlle Marcotte, sont de passage à Montréal, en route pour Ottawa.

—Lady Kathleen Villiers accompagnée de sa fille, Helen, et de Mlle Streatfield quittera Vancouver, à la fin du mois, pour retourner en Angleterre.

—M. et Mme A. Bienvenu, Mlle Esther Doré, Mlle A. Mercier, M. G.-D. LaViolette, Mlle J. Cardinal et le docteur J.-A. Demers ont passé la fin de semaine à Lucerne en Québec, au club seigneurial.

Mlle Cécile Masson, fille du docteur et de Mme Léopold Masson, l'une des débutantes de la saison. (Cliché Jacoby, 1541, rue Crescent).

—Mlle Marthe Cordeau est à Québec depuis quelques jours l'invitée de Mlle Simone Kieffer.

—Mme Robert Taschereau, de Québec, était à Montréal pour la fin de semaine, l'invitée de Mme Louis-P. Gélinas.

—M. et Mme Lucien de Bury sont revenus d'Ottawa où ils étaient les invités de Mme F.-A. Anglin depuis quelques jours.

—M. et Mme Alexander Buchanan arrivés d'Europe la semaine dernière, sont actuellement à La Malbaie.

—M. et Mme J.-Théo Leclerc et Mlle Marguerite Leclerc s'embarqueront le 30 janvier à bord de l'"Ile de France" pour un voyage de quelques mois en Europe au cours duquel, ils visiteront l'Angleterre, la Belgique, la Suisse, la France, l'Espagne et l'Italie.

—M. et Mme Paul Monty et leur fillette, Hélène, sont de retour de Warwick où ils ont passé une quinzaine de jours, les invités de M. et de Mme Lucien Baril.

—Mme Léonce Plante, vice-présidente du Club Libéral Central des Femmes de Montréal et trésorière du Club Libéral des Femmes de Laurier-Outremont, partira demain matin pour Québec où elle assistera au débat concernant le vote féminin.

—Mme Alphonse Brodeur, présidente du Club Wilfrid Laurier, partira demain pour Québec, avec les membres de la délégation féminine.

—Mlle Marjorie Dumont, des Trois-Rivières, passe quelque temps en ville, l'invitée de Mlle Suzanne Hurteau.

—Mlle Gilberte Garneau, de Lotbinière, est en ville pour quelque temps, l'invitée de sa tante, Mme Charles Langelier.

—Mme R.-H. Keefler est revenue de Québec où elle était depuis quelques jours, l'invitée de sa mère, Mme Robert Taschereau.

—Mlle Bernadette Tremblay, de la Baie Saint-Paul, est actuellement en ville, l'invitée de M. et de Mme Lionel Masse.

Au couvent d'Hochelaga

—Une partie de cartes organisée par l'Association des anciennes élèves des Saints Noms de Jesus et de Marie (cercle Notre-Dame de Bon-Secours) au bénéfice des enfants pauvres, aura lieu au couvent d'Hochelaga, le mercredi 17 février, à deux heures et demie précises. Toutes les anciennes élèves et leurs amies sont cordialement invitées.

Pour les oeuvres de Marie-Réparatrice

—La partie de cartes annuelle au profit des oeuvres des religieuses de Marie-Réparatrice aura lieu dans les salons de l'hôtel Windsor, le mercredi 3 février, à trois heures de l'après-midi. Assisteront à cette fête de charité: Mmes N.-A. Timmins, L. de G. Beaubien, J.-H. Ethier, A.-J. Dugal, Pelletier-Mailhot, J.-B. De Sève, W. Duquette, Aimé Geoffrion, J.-H. Paquin, T.-P. Hamel, Rodolphe Bédard, A.-A.Grothé, E.-J.Chapleau, Alfred Allard, Jules Hamel, B. Boyer, Léon Limoges, Alfred Lacroix, Hector Langevin, L.-P. Forest, E.-N. Boileau, J.-T. Boulais, L. Beauchamp, F. Desjardins, C.-A. Guertin, Emile Galibert, Albert Dumas, Victor Beaudry, Augustin Frigon, F.-E. Fontaine, Médard Paquette, J.-J. Perreault, Z. Limoges, H. d'Artois, Alex. Dusseault, Alphonse Racine, H.-D. Reid, J.-J. Joubert, L.-N. Grandchamp, A.-P. Dorais, J.-A. Durocher, A.-H. Langevin, Stephen Saint-Pierre, J.-A. Yates, H. Longtin, A.-R.Bernier, J.-A.Saint-Amour, J. Tassé, Eloi Baillargeon, J.-P. Dupuis, Wilfrid Champagne, Damien Boileau, H. Cadieux, A. Léger, Joseph Gougeon, Thomas Guérin, John-J. Fitzgerald, Beaudry Leman, A.-B. Beauchamp, J.-H. Richardson, Ulric Leclair, L.-R. Beaudry, H.-M. Devereux, M. Carteron, L. Guévremont, A. Lefebvre, R. Lacerte, Hector Grothé, Paul Gagnon, Dunstan Gray, E. Guimont, B. Décarie B. Décarie, J.-E. Fortier, J.-L.-A. Belisle, F. Benn, H. Groulx; Mlles M.-

ORLEX

A SUIVRE SUR LA PAGE 9

L'idole de Vienne

A la suite d'un concours de beauté dont elle sortit victorieuse facilement, Mlle BETTY BYRD, d'Angleterre et d'Amérique a dû poser pour une douzaine des principaux artistes et sculpteurs de Vienne. Elle dut faire la même faveur à Friedrich Wayrsch, célèbre pour ses portraits de jolies femmes et qui fut l'un des juges dans le concours de beauté que gagne Mlle Byrd.

Délégation féminine qui s'en va à Québec

Une importante délégation se rendra à Québec demain mercredi. Les clubs féminins seront presque tous représentés. Au nombre des déléguées on relève les noms des personnes suivantes: Mme John Scott, ex-présidente du comité du suffrage du "Montreal Women's Club"; Mlle Idola Saint-Jean, présidente de l'Alliance Canadienne pour le vote des femmes du Québec; Mme Pierre-F. Casgrain, présidente de la ligue des Droits de la femme; Mme Owen Campbell, présidente du "Montreal Women's Club"; Mme L. Duhamel, présidente des femmes propriétaires, Mme E.-T. Sampson, présidente du club central des Femmes Libérales; Mme G. de Lucas, présidente de la Concorde des Filles d'Italie; Mme Allan Smith, présidente du club des femmes de Notre-Dame-de-Grâce; Mme A. Henderson, surintendante du "St John Ambulance", Mme Charles-P. Paton, présidente du Comité de suffrage du "Montreal Women's Club"; Mme C. Fayle, présidente du comité de suffrage des femmes de Verdun; Mme Kent L'Espérance, présidente du Club des femmes libérales de Saint-Jacques; Mme G. Wilmot, présidente du North End and Outremont Women's club", Mme A. Barbeau, vice-présidente du Club Laurier des femmes de Montréal; Mlle Irène Joly, présidente de la Fédération Provinciale du Suffrage féminin; Mme H.-J. Duhamel, représentante du Club L.-O. David; Mmes Adjutor Perron et O. Papineau, représentantes de l'Union Libérale Papineau; Mme C. LeBeuf, vice-présidente de l'Alliance Canadienne; Mme J.-A. LaMarche, secrétaire de l'Alliance Canadienne; Mme J.-A. Levaque, trésorière de l'Alliance Canadienne; Mme D.-E. Goulet, trésorière adjointe de l'Alliance Canadienne; Mme J. Dusseault, Mme T. Michaud, Mme J. Verdon, Mme A.-R. Ketterson, Mme J.-A. Armstrong, vice-présidente des Femmes de Notre-Dame-de-Grâce; Mlle C. LeMoyne, Mlle A. Gauthier, Mlle LeTestut, Mlle A. Chaput, Mme J. Sasseville, Mme Lavallée, Mme Langevin, Mlle Laberge, Mme Massé, Mme J. Evans, Mme A. Audette, Mme M. Cormier, Mme T. Archer, Mlle Walker, Mme Hardey, Mme McGuigham, Mme T. Larivière, Mme J. Deslauriers, Mme A.-Z. Lalonde, Mlle Y. Savignac, Mlle A. Lafaille, Mme A. Deneault, Mme J.-B. Ste-Marie, Mme H. Délisle, Mme J. Hushing.

PARLONS MIEUX

NE DISONS PAS: Déouacher un ours (le faire sortir de sa tanière).
DISONS: Débusquer un ours.

LA SANTE POUR TOUS

Angine de poitrine

Le spécialiste de la "Presse"

L'angine de poitrine est une névralgie des nerfs du coeur éclatant à intervalles variables sous forme d'accès brusques, douloureux et angoissants.

D'une façon générale, l'angine de poitrine est l'expression de la souffrance d'un système nerveux du coeur. On distingue deux cas: l'angine de poitrine vraie ou grande angine et l'angine de poitrine fausse ou petite angine.

L'angine de poitrine vraie se caractérise par des lésions anatomiques. Elle est causée le plus souvent par des altérations des artères du coeur qui, rétrécies par des lésions d'athérome, sont exposées à interrompre brusquement leur adduction de sang, d'où l'anémie subite du myocarde, sa dilatation brusque et l'accès angineux toujours très dangereux.

La fausse angine, plus fréquente que l'angine vraie, n'est causée que par un trouble nerveux, une névralgie ordinaire des nerfs du coeur, sans lésions appréciables. Elle comprend les angines nerveuses, qui accompagnent l'hystérie, la neurasthénie, l'épilepsie; les angines réflexes, dont le point de départ se trouve dans une névralgie intercostale ou brachiale, ou une affection du tube digestif ou de l'utérus; enfin les angines toxiques provenant d'une intoxication organique, au cours du diabète, du rhumatisme, de la goutte; ou encore d'une intoxication venue de l'extérieur: abus de thé, de café, surtout de tabac.

L'angine de poitrine ne se manifeste que par des crises de venue très irrégulière et dans l'intervalle desquelles elle ne se traduit par rien. L'accès éclate brusquement par une douleur violente au niveau du coeur, qui semble serré comme dans un étau; il s'y joint une violente angoisse, une sensation de mort imminente. La douleur peut s'irradier dans différentes directions, mais le plus souvent elle se produit le long du bras gauche, souvent jusqu'aux deux derniers doigts.

On doit toujours appeler le médecin dès les premiers signes d'une angine.

CHEVEUX GRIS

Le meilleur remède pour les faire disparaître se prépare à la maison

A un demiard d'eau ajoutez une once de bay rum, une petite boîte de Composé Orlex et un quart d'once de glycerine. Tout pharmacien peut préparer cela pour vous ou vous pouvez faire le mélange à la maison à peu de frais. Appliquez cette préparation sur les cheveux deux fois par semaine jusqu'à ce que vous ayez obtenu la nuance désirée. Cette préparation foncera graduellement les cheveux gris, fanés, striés et les rendra souples et luisants. Orlex ne colore pas le cuir chevelu, n'est ni collant ni graisseux et ne s'enlève pas.

ORLEX

PARTIES DE
MACHINES A COUDRE

Nous avons toujours en mains un stock complet de parties de rechange et d'aiguilles de première qualité pour toutes les marques de machines à coudre.

LE NEW-WILLIAMS EST NOTRE SPECIALITE

Réparation faite par des mains expérimentées, vous assurant entière satisfaction. Pour plus de détails, adressez-vous à:—

B. GROULX, Enr'g
J.-B. Piché, Prop.
4371, St-Jacques Ouest, Montréal. Tél. WEst. 9832

PERMANENTS
REALISTIQUE ou CROQUIGNOLE 3.50
Pas besoin d'ondulation à l'eau.
2 pour 5 pour 2 semaines seulement
SALON CROQUIGNOL
Téléphone MA. 4137
1138, Ste-Catherine Ouest
entre PEEL et STANLEY
OUVERT TOUS LES SOIRS
76—m,J,s,n B

GARANTI POUR 6 MOIS

THE ROBERT SIMPSON MONTREAL LIMITED

1000 Paires de Bas de Soie Façonnés

Première qualité Chiffon clair .94 *Chiffon grenadine Usage moyen*

Ecoulement de fabrique avant l'inventaire de cette maison. Tous parfaits. Coloris nouveaux. Régulier 1.50. Pointures 8½ à 10.

Commandes téléphoniques acceptées.

Simpson, au rez-de-chaussée.

Souliers pour Femmes

2.94

Souliers de soir en tissu pouvant être teint. Escarpins, lacés, à courroie en cuir pour la rue. Pointures 2½ à 8 dans le lot.

Pas de commandes téléphoniques.

Simpson, au deuxième.

3000 Verges de Crêpe Plat

Entièrement soie. Magnifique collection de coloris. Vin, or, nil, mais, blanc, brun, cerise, rose, vert, poudre, jaune, bleu clair, rose beige, turquoise. Largeur 38 pouces. .94

Voile Anglais Imprimé, 5 vgs

Voile délicat. Dessins exclusifs et ravissants. De plus ces voiles sont lavables et indécolorables. Largeur 36 pouces. .94

Tootisha Uni ou Imprimé

.94 Par la fameuse maison anglaise Toottal. Durable, lavable et indécolorable, trois qualités appréciables pour robes, pyjamas blouses "smock", etc. Largeur 36 pouces.

Simpson, au deuxième.

Gants pour Femmes

En laine fine ou tissus suèdes. Lavables. Doubles ou non doublés. Unis, fantaisie.

.94 Castor, fauve, tan, havane, gris.

Simpson, au rez-de-chaussée.

CHEZ SIMPSON Vente à 94¢ MERCREDI

Combinaisons!

Mérino
Pour vos garçons, une valeur exceptionnelle. Economisez mercredi en achetant dans la Vente à .94. Manches et jambes longues. .94
Grandeurs 24 à 34.
Simpson, au rez-de-chaussée.

Wolsey Britania
Pour hommes, une occasion splendide de combinaisons anglaises pure laine. Qualité de moyenne épaisseur. Ne rétrécissant pas. Manches et jambes longues. 2.94
Grandeurs 36 à 44.

Sacs à Main

Ces sacs en veau, cuir grainé rugueux dans des formes variées et élégantes représentent une occasion très exceptionnelle. Bien finis à l'intérieur. Fantaisie de fermoir et autres en guise de garniture.

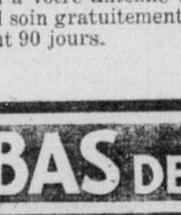

Noir Brun 2.94

Simpson, au rez-de-chaussée.

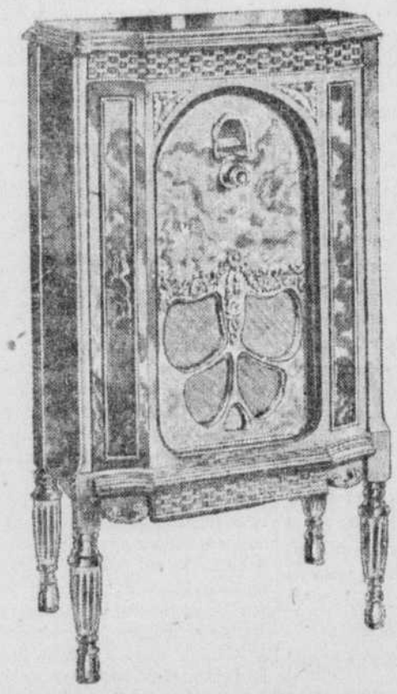

Highboys Brunswick à 9 lampes
à un nouveau bas prix

Une économie de $80 sur le prix de liste de 1932. 118.94

Quelques-uns seulement à ce prix

Complet avec véritables lampes Radiotrons

Ces Brunswick 1932 comportent toutes les améliorations nouvelles les plus jolies y compris le châssis Superhétérodyne, les lampes multimu et Pentode en push-pull, le contrôle du son à portée complète exclusif au Brunswick, le haut-parleur dynamique très gros et le tout dans un des plus beaux cabinets pour un appareil récepteur.

Les prix ne seront peut-être plus jamais aussi bas. Nous vous conseillons donc d'acheter un de ces appareils au plus tôt, vu que la quantité en est très limitée. Le service de suprématie de Simpson installe l'appareil à votre antenne et à votre prise de terre et prend soin gratuitement de l'appareil et des lampes durant 90 jours.

Simpson, au cinquième.

SOUS-SOL A PRIX BAS DE SIMPSON

Souliers du Docteur McNab
avec le fameux support

Pour le confort et la santé de vos pieds et de votre corps en général. Talon cubain, avec caoutchouc. Modèles lacés, escarpins à godet, à courroie. Chevreau noir ou brun. Pointures 3 à 8, largeurs B à E dans le lot. 2.44

Simpson, au sous-sol.

Bas de Soie et Laine

Façonnage simulé. Semelles, talons et bouts renforcés. Fauve, Sable, Beige. Pointures 8½ à 10. .39

Commandes téléphoniques acceptées.

Simpson, au sous-sol.

1000 Robes de Maison

Tailles 14 à 20, 13 à 19, 34 à 44, 46 à 50. $1

Jolies, coquettes, fraiches, ces petites robes de maison vous donneront un usage durable et pratique. Nuances pastellisées, contrastantes, noir et blanc. Si vous commandez par téléphone, donnez la lettre correspondant au modèle désiré.

Simpson, au sous-sol.

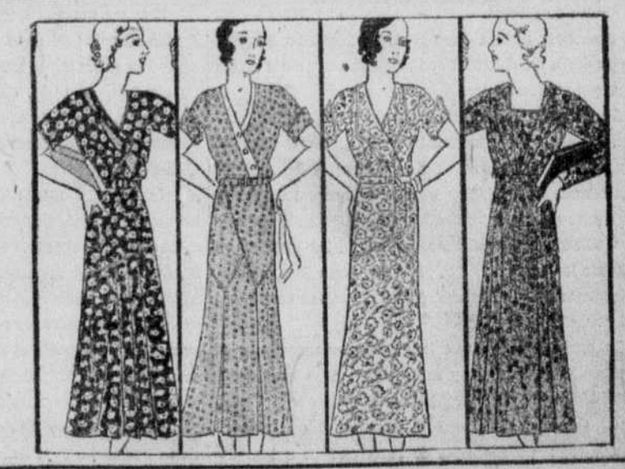

Complets pour Hommes

Tissus de laine peignée, coupe et façon soignées. Modèles à deux ou trois boutons. Poches à rabat. Gris, brun, bleu. Tailles 34 à 46. 14.94

Simpson, au rez-de-chaussée.

LA PRESSE

EDITION QUOTIDIENNE est imprimée et publiée au No 7 rue Saint-Jacques Ouest, Montréal, par la Compagnie de Publication de LA PRESSE Limitée.
ARTHUR BERTHIAUME, Président et Gérant Général.

Toute correspondance doit être adressée comme suit : LA PRESSE MONTREAL, P.Q

Tél: HARBOUR 1261 — Le soir, voir l'Almanach du Téléphone où se trouvent les numéros des divers services.

La "PRESSE", telle qu'établie par l'honorable Trefflé BERTHIAUME, est

une institution irrévocablement dévouée aux intérêts canadiens français et catholiques : indépendante des partis politiques, elle traite tout le monde avec justice, protège les petits et les faibles contre les grands et les forts, lutte pour le bien contre le mal, tient plus à éclairer qu'à gouverner, fait rayonner la vérité par son puissant service d'information, est le champion des réformes pouvant améliorer le sort des classes sociales.

" une (médaille) à un grand journal qui s'est placé au "premier rang de la presse d'Amérique, la PRESSE de Montréal, qui fait un si large et si sympathique accueil à tout ce "qui vient de France et à qui l'Académie adresse son plus "cordial salut." (Extrait du rapport de M. René Doumic sur les concours de l'année, tel que lu par le secrétaire perpétuel à la séance publique annuelle de l'Académie Française tenue le 18 décembre 1931, selon le texte publié dans le "Temps" de Paris.)

MONTREAL, 19 JANVIER 1932

LAIT CERTIFIE

Il se rencontre encore beaucoup de gens qui répugnent à faire usage de lait pasteurisé, sous prétexte que la pasteurisation en altère la saveur et les propriétés physiques, bien qu'elle lui assure l'innocuité dans une très grande mesure. Pour ces personnes, le lait certifié reste toujours une ressource accessible, puisque les règlements du Bureau d'Hygiène en permettent la vente.

Le lait naturel est sans conteste le meilleur à consommer, s'il est produit dans des conditions sanitaires telles qu'il soit exempt de bactéries nuisibles, transmis de la vache au consommateur. Sa composition n'est alors pas sensiblement changée et ses principes nutritifs conservent leur entière intégrité. Il provient de vaches éprouvées et réputées saines, ne souffrant d'aucune maladie, logées et alimentées suivant des règles rigoureusement déterminées, examinées fréquemment par des officiers médicaux compétents qui font aussi de minutieuses analyses de la traite afin de s'assurer que le lait ne contienne pas de microbes malfaisants.

Le lait certifié est si bien éprouvé durant sa production qu'il ne comporte pratiquement plus aucun danger de contamination, ses bactéries nocives étant réduites au minimum ou à l'impossibilité quasi absolue de préjudicier à la santé. Il est refroidi immédiatement après la traite, puis mis en bouteilles stérilisées, hermétiquement bouchées et conservées en chambre froide jusqu'à livraison. Il doit titrer en moyenne 4 pour cent de crème pure ou gras de beurre. Vu l'absence presque complète de microbes, il se conserve doux et garde sa saveur pendant plusieurs jours, pourvu qu'il soit tenu dans un endroit propre et hygiénique, à une température de 40 degrés Farenheit . Cette condition de température est essentielle pour empêcher le développement de toute culture bactérienne.

Le lait naturel ainsi produit et livré constitue un aliment idéal pour les enfants, les malades et quiconque en fait usage dans la diète quotidienne. Les médecins n'objectent pas à le prescrire et il serait à souhaiter que le commerce pût en faire la livraison dans toutes les familles urbaines. Mais tant de manipulations sont nécessaires pour transmettre de la vache au consommateur le lait destiné à la consommation qu'il est difficile, dans les circonstances ordinaires, d'en conserver l'intégrité parfaite, intégrité d'ailleurs incertaine si le lait provient d'animaux non tuberculinisés ou s'il n'est pas l'objet de tous les soins hygiéniques dont nous venons de mentionner les plus indispensables. C'est pourquoi la pasteurisation est nécessaire et obligatoire dans le cas où le lait certifié ne peut être livré aux consommateurs dans toutes les villes ou les villages régis par un service sanitaire bien organisé.

Grâce à certaines vagues radiophoniques d'une intensité particulière, on est parvenu, dit un récent rapport de l'"American Association for the Advancement of Sciences", à stériliser le lait sans pasteurisation. Si l'expérience est concluante et de pratique facile, il se peut qu'avant longtemps elle se généralise aux fermes laitières. Mais il restera toujours à se pourvoir de vaches saines, de bâtiments hygiéniques, de moyens de transport et de livraison à tous égards hygiéniques, de sorte que, de façon générale, la pasteurisation ets assurée de conserver longtemps encore ses titres à la confiance de la masse des consommateurs qui ne peuvent se procurer du lait certifié.

LE MYSTERE DES REVES

M. W.-T. Tait, professeur de psychologie à l'Université McGill, a prononcé, au début de cette semaine, une conférence sur les rêves et les diverses théories qui veulent en faire des interprètes du subconscient, leur donner une portée mystique ou prophétique. Le professeur Tait affirma que les causes des rêves doivent être cherchées autant dans l'état physique ou la position du corps du dormeur que dans sa conscience et les forces qui s'y font lutte.

La croyance aux rêves, messages de joie ou de tristesse, est chez nous fortement établie. Nous sommes un peuple superstitieux. Les fantômes et les apparitions terrifient périodiquement quelque coin de nos campagnes et bien des enfants tremblent sous la terreur des vieillards malfaisants capables de les enlever et même de les manger. Nos gens discutent longuement leurs songes et y cherchent des explications terrifiantes à souhait.

Le crédule donne une importance momentanée à ses rêves. Il cherche à y reconnaitre, avec leurs souvenirs, des symboles prophétiques d'un avenir qu'il craint ou espère. Il est cependant en bonne compagnie, de nombreux personnages de l'Histoire et même de la Légende, se faisaient expliquer le détail incohérent de leurs songes. Il y a du vrai dans tout, c'est-à-dire dans n'importe quoi. Croire que les rêves sont un moyen de connaitre le futur, ce n'est pas si puérile qu'on serait tenté de le penser; l'expression exaltée de nos désirs latents peut au moins nous faire connaitre, sinon les événements du moins nos réactions en face d'eux.

Quelqu'un se voit en rêve à Paris et y entend la masse dans l'église Notre-Dame. Ce rêveur ne voyagera peut-être jamais,mais s'il allait dans cette capitale, il est certain qu'il visiterait la cathédrale, et, d'autre part, il est déjà familier par l'image avec sa décoration et son architecture intérieurs.

Les rêves sont fort utiles pour découvrir les tendances cachées, ignorées du rêveur. C'est là que le rêve devient prophète et moralisateur. En effet, quelle qu'en soit l'extraordinaire fantaisie, nos rêves laissent à notre conscience le même degré de moralité qu'à l'état de veille. Ainsi, un jeune homme songe trois fois en l'espace d'un mois qu'il vole des bijoux valant une fortune chez un grand bijoutier; il est fort à craindre que ce dormeur criminel ne se fasse plus tard arrêter pour avoir chipé de la verroterie chez un regrattier. La réalité est plus mesquine que l'imagination.

Notre esprit en travail pendant le sommeil n'annonce pas l'avenir, il ne fait que continuer à le préparer, comme à l'état de veille. Nos rêves n'écartent aucun rideau, ils nous tendent un miroir. Nous n'y verrons jamais que le reflet du passé ou du présent.

Certains esprits audacieux, non contents de franchir les distances dans le temps, veulent aussi que les rêves nous renseignent sur des espaces aussi éloignés que l'Au-delà. Il arrive que des personnes pieuses soient tourmentées, pendant leur sommeil, par la figure souffrante d'un défunt bien-aimé. Elles en concluent à des besoins de prières nécessaires à délivrer cette âme des peines du purgatoire. Ne devraient-elles pas réfléchir que ces cauchemars n'arrivent guère aux chrétiens peu fervents? Aussi faut-il penser que ces songes expriment plutôt l'état d'âme de ces personnes dans le sommeil plutôt que celui de celles qu'elles pleurent.

Les mystères, hélas! nous environnent, et le rêve n'en est qu'un de plus. Ne lui demandons pas de dévoiler l'inconnaissable; servons-nous-en pour connaitre davantage le mystère de nous-mêmes.

LES RAVAGES DU FEU

La chronique des incendies révèle que le feu a accumulé en 1931 des ruines beaucoup plus considérables que durant l'année précédente au Canada et que la négligence en est en majeure partie responsable. Les pertes se sont totalisées à plus de 34 millions de dollars pendant la période de onze mois se terminant fin de novembre, soit au bas chiffre une moyenne mensuelle de trois millions.

Ce lamentable exposé démontre la nécessité de redoubler de prudence et de mesures préventives pour atténuer les désastreux effets de l'incendie. La chose est possible. L'on s'en convaincra à la simple énumération des causes auxquelles les compagnies d'assurances les attribuent. Les records établissent que 5,042 des incendies sont le fait des fumeurs et 4,865 d'allumettes enflammées jetées ci et là au hasard, que 4,509 ont pris origine dans des poêles et des fournaises, que 1,237 sont dus à des cheminées défectueuses; nombre d'autres, enfin, sont attribuables à des appareils d'éclairage électrique non suffisamment contrôlés, etc.

Voilà donc autant de causes fatales qui auraient pu être évitées, du moins dans une notable proportion, surtout de la part des fumeurs. Il est avéré que l'usage du tabac est plus répandu aujourd'hui surtout parmi les jeunes gens des deux sexes, voire parmi les enfants, qui fument en beaucoup d'endroits où il est dangereux d'abuser de la cigarette. Les incendies sont en maints cas attribués à cette cause.

Dans la plupart des cas, les compagnies d'assurances sont appelées à couvrir en tout ou en partie les pertes. Mais c'est une illusoire compensation, puisque les sommes versées par les assurances représentent des économies provenant des primes des assurés. Les assurances n'indemnisent que médiocrement les dommages; elles sont par ailleurs impuissantes devant la mort.

A cette saison, les dangers de l'incendie sont plus menaçants et difficiles à maitriser. Depuis le commencement de l'année des pertes de vie ont rendu encore plus pitoyables les désastres matériels causés par le feu. Craignons que d'autres fatalités du même genre ne viennent assombrir nos foyers et gardons-nous de toute négligence funeste. La prudence est la mère de la sûreté; soyons prudents.

ENQUETE AGRICOLE EN FRANCE

On attache une grande importance en France à l'enquête agricole que l'on est sur le point de commencer, conformément à la loi du 27 octobre 1928 et à celle du 19 mars 1931. Le "Temps", organe du gouvernement, annonce à ce propos qu'un compte rendu sera prochainement publié des réunions d'études en novembre dernier à l'Institut national agronomique pour la préparation de cet inventaire, dans lequel l'on verra avec quel souci on s'est appliqué à organiser le travail qui sera exécuté sous la haute direction du ministère de l'Agriculture et de ses collaborateurs. Le programme diffère de celui des inventaires précédents. Il s'agit, suivant l'expression de M. André Tardieu, qui a présidé à son élaboration, "de mettre l'enquête sur pied, pour une agriculture professionnalisée, industrialisée et surtout concurrencée, de créer d'abord pour elle la sécurité d'informations, ensuite l'unité de doctrine".

Sur les moyens d'exécution, note le "Temps", M. André Tardieu ne s'est pas étendu, lors des réunions agricoles à l'Institut national économique, parce qu'il l'avait fait, du reste, dans de nombreuses circulaires, au fur et à mesure des questions posées et des objections soulevées par les directeurs des services agricoles ou d'autres enquêteurs. Il n'est pas aisé, d'ailleurs, de réunir sous la même discipline, exacte et forte, des hommes façonnés par des climats et des travaux forcément si dissemblables. C'est à quoi aussi s'est appliqué M. Augé-Laribé, secrétaire général de la Confédération nationale des associations agricoles, dans une conférence où il énumère les règles à observer pour guider la conduite de l'enquête et dont la première sera peut-être de ne pas revenir sur ce qui a été fait, et bien fait, par d'autres.

Ainsi, M. Huber, directeur de la statistique générale de la France, a déjà indiqué les sources d'informations où les enquêteurs pourront puiser pour remplir certains cadres de leur travail. Il ne faut pas oublier non plus que l'enquête statistique effectuée en 1929 a provoqué des études importantes dont les suggestions ont gardé toute leur valeur. Une remarque de M. Huber est à retenir. "Le paysan qui comprend réellement ses intérêts, c'est-à-dire qui les comprend au delà de la minute présente, est très rare; et c'est là, à y bien regarder, le fond de la crise". Ne serait-ce pas aussi, au Canada, le défaut de cuirasse de beaucoup trop de soldats du sol, d'agriculteurs imprévoyants de l'avenir? Il est certain que les cultivateurs peuvent tirer de grandes leçons d'économie rurale pratique d'un recensement agricole soigneusement fait, contenant des précisions exactes et aussi complètes que possible, ce qui a manqué jusqu'ici dans la province de Québec,en dépit des efforts du Bureau de la Statistique, pour la même raison peut-être que celle alléguée en France: la peur de l'impôt, le prélèvement du sang comme on l'a vu durant la guerre.

Le "Temps" dégage d'un mémoire présenté au sujet de l'enquête agricole ce fait digne de mention. "Il faudra se garder", dit-il, "d'éveiller les craintes des agriculteurs. Si trop de statistiques sont faussées, c'est que, derrière le statisticien, ils croient toujours apercevoir l'agent du fisc. Or, les informations des commissions communales et leurs chiffres anonymes doivent rester dans les archives des services agricoles; rien n'en sera communiqué aux services des contributions. Les agriculteurs, donc, ne gagneraient rien à cacher une partie de la vérité et ils risqueraient même d'y perdre. Pourquoi la crise de surproduction du bétail les a-t-elle surpris? Parce que les recensements étaient restés au-dessous de la réalité, l'avertissement opportun a manqué, et les mesures préventives aussi. Cet exemple — il y en a d'autres — les frappera sans doute."

Nous avons tenu à signaler ce fait caractéristique de la mentalité agricole du paysan français commune à la mentalité de beaucoup trop de cultivateurs canadiens, notamment de la province de Québec. Les réponses aux questionnaires distribués dans nos campagnes par l'intermédiaire des écoles primaires n'ont pas encore été ce qu'elles auraient dû être. Plus nos inventaires agricoles seront bien faits, plus nous serons en mesure de coordonner la production et de prévenir les échecs. Il importe de dégager pour notre gouverne cette leçon d'ordre économique de l'enquête agricole approfondie qui se fera en France.

LETTRE DE QUEBEC

Les leçons du passé

(SERVICE SPECIAL A LA "PRESSE")

QUEBEC, 19. — Le projet de canalisation du fleuve Saint-Laurent dont on parle tant depuis quelque temps et qui vient de fournir matière à un important débat à la Chambre des députés de Québec, ne nous remet-il pas en mémoire certains néfastes traités qui ont fait perdre à l'Angleterre, au profit des Etats-Unis, la plus belle partie des pays qu'elle convoitait en Amérique depuis cent cinquante ans et qui lui coûtèrent tant de sacrifices,... les traités de 1794, de 1818 et surtout celui de 1842? Ne nous rappelle-t-il pas, en effet, ce funeste et fatal traité Ashburton-Webster de 1842 qui, comme l'on sait, établissant la frontière conventionnelle du nord-est, faisait perdre à notre Canada, par la faute du représentant de l'Angleterre, 300,000 milles de territoire magnifique?

L'Angleterre, alors, était toute-puissante; les Etats-Unis ne l'étaient pas. Pourquoi l'Angleterre ne prit-elle pas, sur cette question des frontières du Maine, une attitude plus ferme et n'empêcha-t-elle pas les Etats-Unis de prendre la part du lion? Mystère!

Nous entendions traiter cet intéressant sujet de façon de maitre, samedi soir dernier, à la Société des Arts, Sciences et Lettres, par un de ses officiers, M. Jos.-S. Blais, ancien inspecteur général de la Banque Nationale, qui est non seulement un homme de finances avisé, mais un passionné de notre histoire et qui a tout particulièrement étudié cette question des frontières du Maine, de même que tous les traités assez étranges qui ont précédé celui qui a abouti à la ligne imaginaire qui marque maintenant du côté nord-est les frontières canado-américaines.

Il faut connaitre même seulement dans ses grandes lignes l'histoire de ce traité Ashburton-Webster pour avoir raison d'entretenir des craintes sérieuses dans le résultat définitif des négociations qui sont entamées entre les Etats-Unis et nous sur le projet de canalisation du Saint-Laurent, au double point de vue de la navigation et de l'exploitation de l'énergie électrique. Dans ces négociations, qui sait si nous n'aurions pas à subir un nouvel Ashburton, complaisant, pusillanime, sans conviction en la justice de sa cause, presque lâche?... Et qui sait si les Etats-Unis, par un retour rapide de l'histoire, n'auraient pas, aujourd'hui encore, pour les représenter un Webster, avocat puissant, escrimeur hors ligne sur le terrain de la logique, dialectique formidable, force intellectuelle redoutable, patriote fanatique, retors, disciple de Machiavel dans les moyens à prendre pour faire triompher sa cause, si mauvaise fût-elle?... Qui sait? Alors, le Saint-Laurent serait perdu comme l'a été en 1842 cette bande de 300,000 milles de territoire que lord Ashburton, représentant de la puissante Angleterre, céda par pure complaisance, ou par ignorance, ou par pusillanimité, à l'astucieux Daniel Webster, représentant d'un tout jeune pays dont le gouvernement savait la faiblesse de la cause qu'il avait à gagner coûte que coûte. La frontière fixée fut purement arbitraire. Webster cédait 5,000 milles de territoire stérile; Ashburton sacrifiait 12,000 milles de terres fertiles et bien boisées, appropriées à la colonisation, favorables à la construction de chemins de fer, dont l'un était déjà tracé, comprenant l'établissement français de Madawaska et de la vallée de l'Oroonstock, soit un territoire égal en étendue et en avantages de toute nature aux deux Etats du Massachusetts et du Connecticut.

Et ce fatal traité ne sera jamais abrogé. La frontière restera ce qu'elle est.

Aujourd'hui, il manque aux Américains, pour compléter, pourrions-nous dire, la conquête pacifique du Canada, il manque le Saint-Laurent. L'auront-ils jamais? En 1842, ils ont eu les territoires qu'ils convoitaient depuis cinquante-neuf ans après quarante-trois jours de négociations. Ce qui, de nos jours, paraît prématuré en ce qui regarde le Saint-Laurent le sera-t-il dans seulement dix ans?

Mais, heureusement que la province de Québec est là et qu'elle tient à son Saint-Laurent; heureusement aussi que nous sommes seuls, aujourd'hui, à signer nos traités internationaux.

SAINTE-FOY.

"LE PETIT JOURNAL", Monsieur de La Palisse :

Nul doute que la politique de fermeté ne soit aujourd'hui pour la France une nécessité. Bien qu'elle se présente naturellement à l'esprit avec un visage sévère, elle ne doit pas nous effrayer. Elle est — nous l'avons montré ici à plusieurs reprises — la moins dangereuse de toutes. Elle ne conduit pas à la guerre, elle l'évite.

LETTRE PARISIENNE

Les Françaises dans les carrières sociales

Paris, le 10 janvier 1932.

Les femmes françaises, encore que le droit de suffrage ne leur ait pas été encore accordé jusqu'à ce jour, ont une grosse influence dans la société — et c'est peut-être à l'exercice même de cette influence qu'il faut attribuer leur relative indifférence quant à l'obtention des droits politiques : elles jouent dans la vie nationale comme dans la vie familiale un rôle important, bien que sans user du bulletin de vote.

Un domaine d'action, notamment, leur est largement ouvert par les carrières sociales qui les mettent en rapport direct avec l'enfance populaire, les milieux ouvriers ou paysans, les familles, la jeunesse travailleuse.

L'Ecole Normale Sociale, qui prépare les femmes catholiques à exercer ces carrières, a publié aux Editions Spes, de Paris, un volume fort utile sur ce sujet: "Carrières Sociales" — "Monographies et notes vécues" — avec préface de M. Paul Devinat, agrégé de l'Université, ancien membre du Bureau International du Travail.

La raison d'être du Service Social et son but y sont d'abord exposés. Un vivant aperçu est donné ensuite des carrières de surintendante d'usine, de secrétaire d'oeuvres sociales, d'infirmière-visiteuse, de jardinière d'enfants de dame de village...

* * *

Les surintendantes, très souvent employées dans les usines de France, ainsi que dans les administrations, les maisons de commerce, les compagnies de chemins de fer, ont une tâche qu'appellent impérieusement les besoins du temps. Formées successivement dans une Ecole d'Infirmières et dans une Ecole Sociale, elles ont des charges diverses et simultanées: veiller à l'hygiène des locaux et au bien-être physique des travailleurs ; seconder le médecin attaché à l'établissement; dépister les fléaux sociaux tels que la tuberculose; organiser des consultations de nourrissons et des colonies de vacances pour les enfants des ouvriers ou des employés; tout ceci leur échoit dans la mesure des possibilités. Elles ont en outre de vastes champs d'action dans les services sociaux à rétablir (restaurants ou réchands, salles de repos, bibliothèques, réunions avec causerie, cours ménagers et de puériculture, caisses, mutualité, achats en commun, cours professionnels) et dans l'éducation ouvrière à poursuivre par le journal d'usine quelquefois et par les prêts de livres, mais surtout par les visites à domicile, qui leur permettent de faire comprendre aux travailleurs la teneur et le mécanisme des lois sociales et d'élargir leur horizon intellectuel et moral.

Agents de liaison entre les patrons et les ouvriers, les surintendantes peuvent avoir de l'un et de l'autre côté, une influence conciliatrice et organisatrice de la plus grande portée.

* * *

Cet exemple type permet de concevoir dans les grandes lignes la valeur des autres carrières sociales pour les femmes.

La secrétaire d'oeuvres sociales, appelée par une fédération diocésaine, par un curé de paroisse ou par un organisme social, devient vite, dans les oeuvres de toute une région, le "pivot" de l'action, pourvu qu'elle ait été solidement formée par l'étude de la doctrine sociale catholique et de la législation complétée par une pratique sociale spécialisée.

L'infirmière visiteuse des Caisses de compensation (caisses qui répartissent les allocations familiales versées aux travailleurs par le patronat) est inspectrice de santé chez les familles ouvrières dans un but de prévention et de dépistage des malades. Elle oriente, d'autre part, les familles dans leurs démarches pour obtenir des subventions auxquelles elles ont droit ; comme la surintendante, elle organise des services sociaux, elle procure aux mères du travail à domicile, se préoccupe de l'apprentissage des enfants, lutte contre les taudis; elle assiste, encourage et conseille.

D'autres carrières s'offrent encore aux femmes assez libres de leur temps et assez énergiques pour cumuler, dans un don complet d'elles-mêmes, le métier rémunérateur et l'apostolat social, ici fondus en une seule et absorbante besogne.

Assistantes sociales de l'Enfance en danger moral ou directrice de préventotium, visiteuses d'habitations à bon marché ou rééducatrices d'enfants anormaux; conseillères d'orientation professionnelle ou secrétaires attachées aux organismes des Assurances Sociales : nombre de femmes françaises utilisent actuellement leur activité, toujours imprégnée de sentiment maternel, dans ces tâches rendues si urgentes par l'intense vie industrielle de notre temps.

Jean MULLOT.

LA VIE RURALE

NOUVELLES PLANTES HORTICOLES

L'enregistrement des plantes fait des progrès au Conseil canadien d'Horticulture. Le secrétaire, M. L.-F. Burrows, signale l'inscription de onze variétés nouvelles de différentes sortes de plantes et l'enregistrement d'une variété pendant l'année dernière.

La plante entièrement enregistrée est le Delphinium J.-E. Carter, créé par Mme Daisy Simpson, de Guelph, Ont. C'est une variété qui porte des hampes de fleurs épanouies de trois pieds de longueur, avec des fleurs individuelles de deux pouces et demi de large, présentant des nuances de bleu, teintées de violet manganèse.

Sur les onze variétés enregistrées, cinq sont des iris, nommées Montréal, Québec, Tropic Night, Audrey Cook et Hadrian. Quatre de celles-ci ont été créées par F. Cleveland Morgan, Senneville, Qué., et une par Hugh-M.-A. McEachran, Cartierville, Qué. Ces nouvelles variétés sont distinctes des autres au point de vue de la couleur et de la forme, leur couleur est lilas ou grisâtre, vineuse ou bleuâtre.

La liste comprend deux glaïeuls nouveaux, tous deux créés par Robert Hemstock, Port Credit, Ont. La variété Helen Serene est le produit d'un croisement entre Pink Wonder et Panama, et Mary Wickware, entre Mme W.-H. Phipps et Mme Dr Norton. On dit que ces deux ont une végétation vigoureuse.

Frank-G. Paterson est le nom donné au lilas nouvellement enregistré, créé par Mme T.-A. Paterson, Agincourt, Ont. La couleur est vin foncé et certaines fleurs individuelles mesurent un pouce de diamètre.

La liste contient deux fruits, le fraisier Williard Berry et la tomate Diabétique. Le premier, créé par Walter W. Wenger Erickson, Arrowcreek Dist., C.B., contient le sang d'une fraise sauvage et celui d'une espèce cultivée, appréciée. La tomate Diabétique, créée par Thomas-P. Wicks, Chilliwack, C.B., porte un fruit blanc sur des pieds vigoureux à nombreuses tiges. On dit qu'elle a une forme grossière et un goût caractéristique.

—J'ai horreur du pessimisme; je le regarde comme le plus grand crime contre Dieu et l'humanité: il met un terme au progrès. (Mgr IRELAND).

Alexander Kipnis

Basse russe, de la Chicago Civic Opera Company

DONNERA UN RECITAL

Sous les auspices de la

CANADIAN OPERA COMPANY

à l'Hôtel Mont-Royal, mercredi 20 janvier.

à 8.30, et a demandé un

GRAND PIANO A QUEUE DE CONCERT

de

WILLIS & CO. Limited

Manufacturiers de pianos

1220-1224 rue Ste-Catherine Ouest

(angle Drummond)

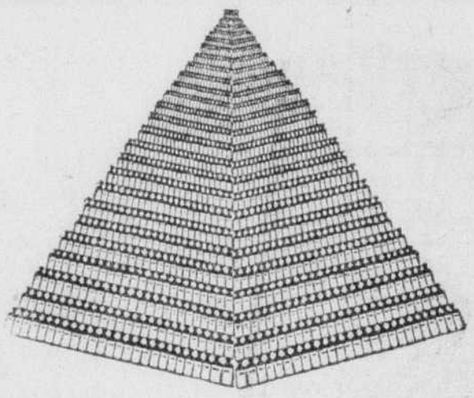

Il s'en est Vendu Plus de 4,000,000 de Bouteilles au Canada

IL n'y avait que la confiance absolue du public aux mérites de la Mixture de BUCKLEY pour ériger une telle pyramide de ventes. Plus de 4,000,000 de bouteilles vendues dans le Dominion, c'est un record dont nous avons droit d'être fiers, mais nous sommes plus fiers encore des milliers de témoignages et de lettres qui nous parlent du merveilleux soulagement qu'elle a apporté aux personnes atteintes de toux, rhume ou bronchite.

BUCKLEY'S diffère sous tous rapports de tout autre remède que vous avez encore essayé contre la toux. Nul autre ne peut se comparer à sa rapidité et à sa puissance. BUCKLEY'S est "rapide comme l'éclair". Que votre rhume vous fasse simplement éternuer ou qu'il ait déjà atteint les bronches, vous serez surpris du soulagement presque instantané. Ne prenez pas de risque avec un rhume, alors qu'un remède tel que BUCKLEY'S vous est offert dans toute pharmacie. "Une simple gorgée prouve" que c'est le remède le plus efficace qui ait encore été produit pour combattre la toux et le rhume.

La mixture Buckley est alcaline et neutralise les acides nuisibles dans le système—une des principales causes des rhumes.

Il s'en vend plus que de tout autre remède contre la toux

B-9F

Buckley's C'est la raison!

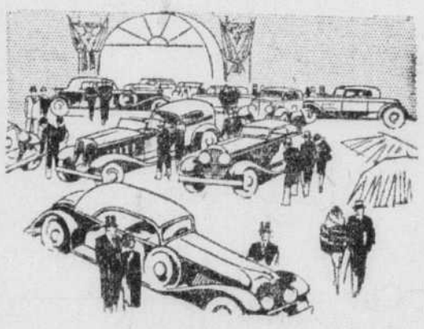

édition spéciale de l'Automobile

Le numéro spécial d'Automobile de la "Presse", chaque année précurseur de l'Ouverture du Salon de l'Auto, sera publié *samedi prochain* le 23 janvier. Nous prions nos annonceurs de réserver dès maintenant, chez leur marchand de journaux, leur exemplaire de cette édition spéciale d'un intérêt exceptionnel, qui est cette année plus élaborée que jamais, et comporte de nombreux articles qui vous instruiront beaucoup sur les développements de l'Automobile.

LA PRESSE

Cette édition spéciale est une occasion par excellence d'annoncer, pour tous les marchands qui ont à offrir au public des articles d'utilité pour l'automobilisme.

LISEZ LES Annonces Classées

DEMAIN CHEZ OGILVY

LA SENSATION DE LA SAISON!

SUPERBE MOBILIER DE TROIS MEUBLES

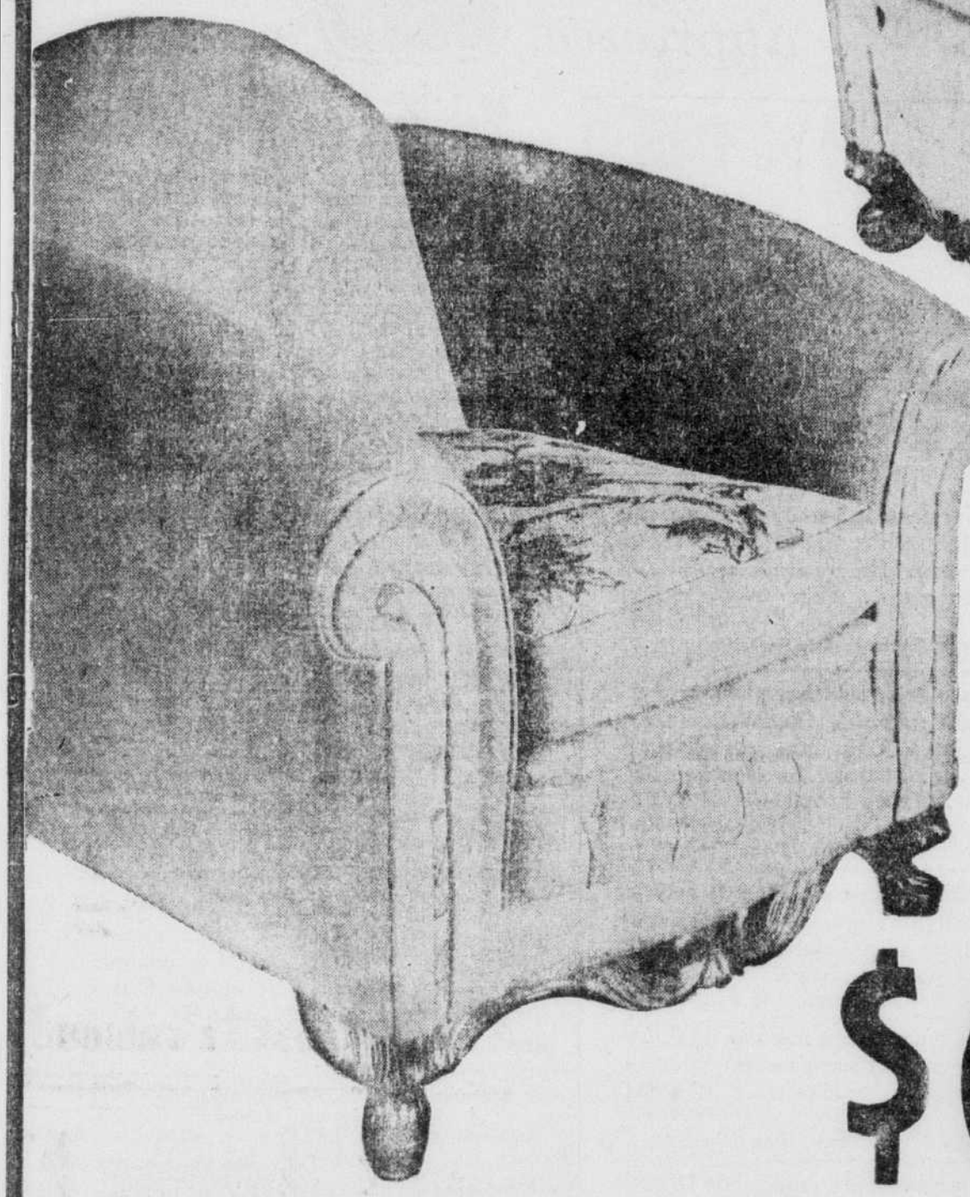

TRÈS SPÉCIAL!
MERCREDI

$98.50

5 différents modèles
12 couvertures variées

Commandez votre mobilier dès demain : nous le garderons en magasin gratuitement toutletemps désiré.

Ces superbes mobiliers se vendraient régulièrement de $139.50 à $179.50

Modèles :

Tel qu'illustré.
Charles de Londres.
Mobilier à double dos.
Avec bois sculpté.
etc.....

Couvertures :

Repps de soie et de fantaisie. Tapisserie à petits carreaux avec coussins à dessins variés. Tapisseries à fleurs ou à carreaux.

Velours Cromwell, mohairs, etc.

Tous de construction très solide. — Coussins à ressorts Marshall.

$5 COMPTANT

et la balance en 10 paiements mensuels égaux de $9.82

Au cinquième chez Ogilvy

JAS. A. OGILVY'S LIMITED

Ste-Catherine Ouest et rue de la Montagne.

Des citoyens aident la police à arrêter un hardi cambrioleur

(Du correspondant de la PRESSE)

Farnham, 19. — L'autre nuit, une femme entendant un bris de vitres provenant du magasin de hardes Desnoyers et Beauchemin, en avertit aussitôt le chef de police E. Desnoyers. Arrivé sur les lieux, le chef constata que les deux vitres de la porte de l'établissement avaient volé en éclats et que le voleur était encore à l'intérieur du magasin.

Afin de ne donner à l'intrus aucune chance de s'échapper, le chef demanda de l'aide, et une vingtaine de citoyens cernèrent le magasin, pendant que le chef y cherchait le voleur. Soudain, l'homme passa par un soupirail, et un citoyen donna aussitôt l'alarme. Le chef de police poursuivit le fuyard, qu'il parvint à appréhender dans le clos de bois de M. Adélard Giroux.

Conduit au poste, le prisonnier a donné le nom de Howard-McDonnell Letroy, mais a refusé de donner son adresse. Dans ses gousets, on a trouvé un poignard.

Succès répétés de la semaine des acheteurs

La semaine des acheteurs, organisée quatre fois depuis novembre 1929, sous les auspices du Board of Trade de Montréal, dans le but principal de faire de Montréal le rendez-vous des acheteurs de tout le Canada, a eu comme résultat l'achat de marchandises fabriquées en cette province pour une valeur totale de $2,452,648 par 2,816 acheteurs qui avaient donné leur adhésion à l'institution de cette semaine. De ce chiffre, il était acheté en 1931, qu'on a cru être une année de dépression économique, pour $1,532,347 de marchandises québecoises à Montréal.

Ce sont là les faits saillants soulignés, hier, par M. H.-H. Racine, président, à l'assemblée annuelle de l'Association de la semaine des acheteurs du Board of Trade de Montréal. L'an dernier il y avait eu une semaine des acheteurs au printemps et une autre à l'automne, mais cette année il n'y en aura qu'une, probablement en novembre. On aura comme objectif d'amener ici de toutes les villes et provinces du Canada au moins 5,000 acheteurs à qui on essaiera de vendre au moins pour $1,500,000 de marchandises de toutes sortes.

Mort condamné à l'amende

Windsor, Ont., 19. — A l'ouverture de la session de la Cour suprême d'Ontario, hier, l'hon. juge Wright imposa une amende de $20 à un membre du petit jury qui ne répondait pas à l'appel de son nom. Le shérif C.-N. Anderson appela alors à la demeure de l'absent pour lui demander de se présenter en Cour le plus tôt possible, mais on lui répondit que c'était impossible parce qu'il était mort depuis trois semaines.

Un homme est blessé grièvement dans une taverne par un ami

Un homme a été grièvement blessé, hier, au cours d'une rixe dans une taverne de la rue Saint-Antoine. La victime, Robert Consguart, 42 ans, 756, rue Vitré ouest, a été transportée à l'hôpital Saint-Luc. Consguart s'est querellé avec un compatriote, Volter Killman, qui lui asséna un coup de chaise sur la tête. Le coup fut appliqué si fortement que la chaise se brisa. Consguart a eu le crâne fracturé et son état est grave.

Killman a été appréhendé et est détenu à le Sûreté en attendant les résultats de la dispute. D'après les informations recueillies par la police, Consguart et Killman, deux amis, étaient à causer dans la taverne lorsque Killman fut offensé par une remarque de son compagnon.

La querelle s'envenima et Killman, offusqué pour de bon, s'empara d'une chaise et en frappa son ami sur la tête. Le personnel de la taverne s'interposa alors et informa la police de l'agression. Des agents du poste de la rue Montfort accoururent sur les lieux et arrêtèrent Killman et firent transporter Consguart à l'hôpital.

Les vérificateurs des finances de la capitale

(Du correspondant de la PRESSE)

Ottawa, 19. — Le Bureau de contrôle a décidé de nommer MM. A. Murray Milne et H.-W. Steele, auditeurs, pour faire la vérification de la comptabilité municipale, en 1932, à $11,000 pour l'année. Les vérificateurs de 1931, A.-A. Crawley & Co., demandaient $12,000 et G.-A. Welch & Co., $12,500. Les nouveaux vérificateurs commenceront leur travail le premier février, si le conseil de ville confirme leur nomination.

Appel des bouchers d'un jugement rendu

M. Jos. Cohen a demandé hier, au tribunal de la Cour du banc du Roi, de rejeter l'appel porté par MM. W. Kaplan et P. Falovitch, trouvés coupables d'avoir vendu à la communauté juive de la viande qui n'était point "kosher" et condamnés à $25 d'amende.

M. Cohen représente en cette cause le Conseil de la communauté juive et les rabbins orthodoxes de Montréal, qui poursuivent les accusés. Ceux-ci sont défendus par Me Elie Beauregard.

Les appelants ont été condamnés parce que, sur des pancartes, ils offraient en vente des viandes 'kosher', tandis que la poursuite a démontré, devant la cour, que la marchandise vendue n'était pas telle qu'annoncée.

Les avocats ont prononcé hier après-midi leur plaidoyers. Tandis que M. Beauregard estime que la condamnation de ses clients repose sur une erreur de date, M. Cohen insiste pour que la cour sanctionne le jugement rendu. L'hon. juge Loranger prend la cause en délibéré.

NOUVELLES OUVRIÈRES

Une encourageante et brillante assemblée de l'Association ouvrière du quartier Ahuntsic.

L'échevin T. Fortin

L'une des plus belles et plus encourageantes séances de l'association ouvrière du quartier Ahuntsic, a été tenue hier soir, en la salle de cette populaire association, au No 679 boulevard Perras, sous la présidence de M. J.-A. Chalifoux.

L'association avait l'honneur de recevoir la visite distinguée du président du comité exécutif municipal, M. Tancrède Fortin, et l'assemblée lui fit une enthousiaste réception. Le président Chalifoux, au nom de tous les citoyens, lui souhaita la plus cordiale bienvenue, à Ahuntsic, et surtout au sein de l'association ouvrière où M. l'échevin Fortin, ajouta le président, ne compte que des amis.

M. l'échevin Fortin remercia vivement le président de l'association, ses officiers et toute l'assemblée de leur aimable accueil, et il s'en déclara très fier.

Parlant ensuite "affaires" le président du comité exécutif municipal fit l'énumération des travaux que la ville fera exécuter, sous peu, dans le quartier Ahuntsic, Bordeaux et Sault-aux-Récollets, pour atténuer le chômage. Il annonça qu'en dépit des difficultés, l'Avenue Papineau sera ouverte jusqu'au boulevard Gouin. Il parla aussi longuement des services d'autobus et de tramways à établir entre Bordeaux, Cartierville et le centre de Montréal, ainsi que du marché Bonsecours et autres questions de haute actualité.

Ses remarques furent vivement applaudies. MM. A. Fournier, I. Richard, B. Lacasse, le secrétaire de l'association, M. Bruno Saint-Pierre et le président Chalifoux remercièrent tour à tour le président de l'exécutif municipal, pour ses remarques et ses précieux renseignements, et il déclarèrent que les ouvriers des quartiers du nord comptent sur lui pour protéger leurs interêts à l'hôtel de ville. L'assemblée se termina au milieu de la satisfaction générale.

Quartier S.-Jean

L'association protectrice des ouvriers du quartier Saint-Jean a tenu, vendredi soir dernier, une assemblée quelque peu mouvementée. De vifs débats s'engagèrent au sujet d'une suggestion qui avait été lancée en faveur d'une candidature nettement ouvrière aux prochaines élections municipales, dans le quartier S.-Jean.

L'assemblée presque tout entière protesta, aux cris de "Pas de politique dans l'association protectrice des ouvriers du quartier Saint-Jean". Des explications furent demandées à l'un des officiers, M. Lucas, agent de liaison, et celui-ci, après avoir répondu, donna sa démission, qui fut acceptée.

L'association procéda ensuite à l'élection de ses officiers pour un nouveau terme avec le résultat suivant: MM. J.-E.-A. Campeau, président; Jos. Leclerc, vice-président; P. Turgeon, secrétaire trésorier; O. Vermette, secrétaire archiviste; MM. A. Pépin, R. Pépin, A. Leduc, L. Nolin, R. Dominique, directeurs. MM. P. Charbonneau et A. Langlois, furent élus auditeurs, et M. R. McCanery, commissaire ordonnateur. M. O. Lecavalier fut élu agent de liaison en remplacement de M. Lucas.

MM. Jos. Leblanc, président de l'Association des citoyens de Crémazie, A. Langlois et l'ingénieur Ouimet adressèrent la parole.

Club ouvrier Papineau

L'assemblée régulière du club ouvrier Papineau aura lieu ce soir, en sa salle ordinaire, 1410 rue Panet, près Sainte-Catherine.

Concert-boucane

Le club ouvrier Saint-Jean organise un grand concert-boucane pour samedi soir prochain, en sa salle, au No 6507 rue Saint-Dominique, près Beaubien. Un magnifique programme est en voie de préparation.

Club ouvrier Maisonneuve

Le club ouvrier Maisonneuve, à son assemblée, hier soir a passé une résolution demandant au gouvernement provincial de Québec de mettre la loi des pensions aux vieillards, du gouvernement fédéral, en vigueur dans notre province. Les proposeurs, MM. J.-C. Girard et A. Gamelin, ont insisté sur le fait que les contribuables de la province de Québec, paient pour mettre la loi en vigueur dans les autres provinces, sans en recevoir le moindre profit.

Le club a prié le gouvernement provincial de Québec d'adopter les recommandations contenues dans le rapport de la Commission des assurances sociales, concernant l'aide aux mères nécessiteuses et la protection des enfants.

Le projet du pont sur la rivière des Prairies, en face de l'avenue Pie IX, est revenu sur le tapis, M. J.-E. Vigeant soutint que la construction de ce pont s'impose. Il fut vivement approuvé par l'échevin Lalonde, et toute l'assemblée.

Charpentiers nationaux

L'union canadienne nationale amalgamée des charpentiers et menuisiers convoque ses membres en assemblée générale et régulière, ce soir, à 8 h. aux nouveaux quartiers de l'organisation, au No 915 Carré Victoria. Une communication d'une extrême importance sera faite aux officiers et membres. Par ordre : Geo. Francoeur, organisateur et agent d'affaires.

Wagonniers nationaux

Le local Angus, des wagonniers, No 73 de la Fraternité canadienne des employés de chemins de fer aura son assemblée régulière, vendredi soir prochain, aux nouveaux quartiers, 915 Carré Victoria, pour l'installation des officiers. Les officiers de l'exécutif, anciens et nouveaux se réuniront en assemblée spéciale demain soir, mercredi, à 8 h. 15, au même endroit, 915 Carré Victoria, pour affaire importante. Qu'on se le dise.

Au quartier S.-Anne

Une grande et très importante assemblée sera tenue par le club ouvrier Verdun Sainte-Anne, ce soir, à 8 h., à la salle des Alliés, 618 rue Charron. Une décision grave sera prise en rapport avec les prochaines élections municipales. Tous les membres, sans exception, y sont invités. Par ordre.

Association Sainte-Marie

L'assemblée régulière de l'Association ouvrière sociale et indépendante Sainte-Marie aura lieu demain soir, mercredi, à 8 h., en sa salle des réunions, 2010 Cartier. Cette assemblée est la dernière avant l'élection des officiers, laquelle aura lieu le 3 février. Tous les membres y sont invités. M. A. Nault, secrétaire.

Club ouvrier provincial

Le comité exécutif du club ouvrier Provincial se réunit, ce soir, mardi, à 8 h., en la salle du club, 1916 Visitation, pour mettre la dernière main à l'organisation de la grande soirée récréative qui aura lieu samedi soir, aux quartiers du club.

Un magnifique programme d'amusements est en voie de préparation pour cette fête: il y aura concert boucane, musique, chants, distribution de bon tabac canadien et autres particularités, qui seront publiées quand le programme sera définitivement arrêté. En tous cas, il y aura des surprises agréables pour tous, à ce concert boucane du club ouvrier Provincial, samedi soir. Qu'on se le dise et qu'on y vienne en foule. Par invitation de l'organisateur et du comité.

SYNDICATS CATHOLIQUES

Assemblées, demain soir, à l'édifice des syndicats, 1231 Demontigny est:
—Ferblantiers-couvreurs: élection des officiers; étude du contrat de travail;
—Plâtriers: graves questions à débattre;
—Cordonniers: assemblée générale; rapports de l'auditeur, de l'agent d'affaires.

POUR CE SOIR

—Syndicat des poseurs de lattes en bois.

A LACHINE

—Syndicat des poseurs d'armatures en fer, à l'académie Piché, ce soir, coin S.-Louis et 15e avenue.

UNIONS INTERNATIONALES

Assemblées, ce soir, 3e mardi du mois:
—Briqueteurs et maçons, local No 4, au Temple du Travail;
—Peintres et décorateurs, local No 459, au No 1331 Sainte-Catherine est;
—Ferblantiers-couvreurs, local No 116, au Temple du Travail;
—Ligue de l'étiquette, au No 1448 rue Amherst.

Débat sur les loyers qui n'aboutit à rien

Le grand débat sur les loyers trop élevés et leur diminution dans Notre-Dame de Grâce, auquel on s'attendait hier soir, n'a finalement duré que quelques minutes, à l'assemblée tenue par l'association des citoyens de Notre-Dame de Grâce, lorsque le président, M. J.-A.-A. Leclair, décida que seuls pourraient discuter la question les membres de l'association. Immédiatement, ou presque, il fut décidé de voter au sujet d'une délégation de femmes devant former un comité qui discuterait avec les propriétaires des modifications nécessaires des loyers.

Mme James Bielby, parlant au nom de la délégation féminine, établit que l'on devait diminuer le taux des loyers car, d'après les statistiques fédérales, le coût de la vie a diminué de 15 pour cent depuis deux ans. La nourriture, les vêtements ont beauroup baissé de prix, mais les loyers n'ont pas diminué, ajouta Mme Bielby, de plus de 6 pour cent. Alors M. Leclair prit vigoureusement la défense des propriétaires, déclarant que louer des maisons ou des appartements devenait très diffidile, que les propriétés foncières perdaient de leur valeur très rapidement et que, malgré tout, il faut toujours payer les impôts et les taxes. Une demi-douzaine de personnes seulement votèrent au sujet de la motion qui fut retirée, alors que la majorité des personnes pouvant voter s'abstinrent.

Lord Bessborough au Lower Canada College

Après avoir passé en revue les cadets du Lower Canada College, hier après-midi, Son Excellence lord Bessborough, gouverneur général du Canada, déclara aux jeunes garçons que le port d'un uniforme militaire n'était pas un emblème d'amour de la guerre mais le signe de la discipline excellente qu'il représente. Les cadets firent différents exercices de gymnastique.

Le gouverneur général fut remercié de sa visite, au nom des gouverneurs du collège, par sir Arthur Currie, principal de l'Université McGill.

M. W. Tremblay, proposé ministre du travail

A une réunion du club ouvrier d'Ahuntsic, tenue hier soir, une résolution fut adoptée, avisant le secrétaire du club d'écrire au premier ministre l'hon. R.-B. Bennett, lui demandant de confier le ministère du travail à M. William Tremblay, ancien député de Maisonneuve à la Législature. La mort de Me C. Robitaille a créé une vacance à la Chambre des Communes, ce qui nécessitera probablement une élection partielle. Mais, qu'il y ait ou non une élection dans cette division, le club ouvrier d'Ahuntsic demande que M. W. Tremblay soit choisi ministre du travail dans le cabinet fédéral, l'hon. sénateur G. Robertson devant, a-t-on dit, laisser ce poste. Cette recommandation du club sera envoyée au premier ministre immédiatement. L'assemblée était sous la présidence de M. J.-A. Chalifoux.

Le club J.-O. Renaud

Le club conservateur J.-O. Renaud, au cours d'une récente assemblée, a proposé et voté des résolutions concernant les chômeurs, la loi Dillon, l'abolition du conseil législation et de Spencerwood. Plusieurs orateurs parlèrent sur ces sujets: MM. R. Perrault, O. Dufour, A. Sallette, J.-A. Perrault et A. Arpin.

yw. Can. et Amér. — Oblig.

Mal de Gorge

CINQ minutes après vous être frictionné avec du Musterole, votre gorge devrait commencer à être moins sensible. Continuez le traitement *à toutes les heures pendant cinq heures* et vous serez étonné du soulagement.

Ce fameux mélange d'huile de moutarde, de camphre, de menthol et d'autres ingrédients, soulage naturellement. Le Musterole agit parce qu'il est un *"contre-irritant"* — et non pas un onguent. Il pénètre et stimule la circulation du sang, aide à chasser l'infection et la douleur. Employé par des millions de gens depuis 20 ans. Recommandé par les médecins et les garde-malades.

MUSTEROLE
BETTER THAN A MUSTARD PLASTER

CONSTIPÉ ?

Prenez NR — NATURE'S REMEDY — ce soir. Demain matin vos organes éliminateurs fonctionneront de nouveau normalement et vous vous débarrasserez facilement de votre constipation par une évacuation naturelle — sans douleurs, sans coliques. Essayez NR. Seulement 25c.

Le laxatif purement végétal

NR CE SOIR BIEN PORTANT DEMAIN

Faites-en l'essai ce soir

Pour une fin de semaine ou aussi longtemps que vous le désirez.

Nouvelle Orléans
ET LA MAGNIFIQUE COTE DU GOLFE
du Mississipi

en une seule nuit via

Illinois Central
LE CHEMIN DE FER DE LUXE

Partez aujourd'hui — jouez demain sous un soleil radieux. Golf, canotage, pêche, natation — tous les sports, toute l'année. Deux semaines sous un beau soleil pour $162.58 et plus, toute dépense payée, de Chicago.

Voyage de 6 jours au

Mardi Gras

$85.00 toute dépense payée, de Chicago

Le voyage de vacances de mi-hiver de l'Illinois Central à la Nouvelle-Orléans directement ou via la côte du golfe du Mississipi part de Chicago le 6 février pour une tournée de six jours au Mardi Gras. Voyage facultatif à Hot Springs $20.50 en plus — Mardi Gras à Biloxi le 9 février.

Panama Limited

Le dernier cri de l'élégance et du style

Quitte Chicago tous les jours à 12.30 p.m.

Deux autres beaux trains chaque jour de Chicago. Le CREOLE à 8.50 a.m. Le LOUISIANE à 6.15 p.m.

Renseignez-vous sur les valeurs étonnantes des voyages par terre et par eau à Cuba, Nassau, Antilles, canal Panama Californie, Mexico, Amérique Centrale et du Sud via Nouvelle-Orléans et la Floride.

Service superbe vers tout le Sud

L'Illinois Central possède des trains luxueux pour tout le Sud comprenant la Floride, Nouvelle-Orléans, la magnifique Côte du Golfe du Mississipi, la Californie, Mexico, le Texas et le Sud-Ouest. Service personnel courtois.
Demandez des renseignements au sujet des voyages nouveaux et à bas prix, toutes dépenses payées.

— — — SERVEZ-VOUS DE CE COUPON — — —

H. H. HAYS, agent canadien, Illinois Central System, 357YV
310 Dominion Bank Bldg., King and Yonge Sts., Toronto, Ont.
Veuillez m'envoyer, sans frais, informations complètes au sujet des voyages à bas prix à [ ] Nouvelle-Orleans [ ] La magnifique Côte du Golfe du Mississipi [ ] Voyage de 6 jours au Mardi-Gras toutes dépenses payées [ ] Voyage, toutes dépenses payées, par terre et par eau
[ ] Je suis interessé au voyage
(Mentionner endroits ou pays)
Nom ... Tél. ...
Adresse ... 10

ILLINOIS CENTRAL SYSTEM — COURTESY EFFICIENT SERVICE ALWAYS

Le Plus Court Chemin Vers les Régions Ensoleillées

Encore des occasions vraiment épatantes chez WOODHOUSE

Notre grande vente des fonds de banqueroute de la City House Furniture Co., Limited, et du Sample Furniture Store, achetés par nous à 50c dans la $ et offerts en vente à nos locaux ici, présentent des aubaines qui pourraient bien ne jamais plus se répéter.

Tout est offert à Moitié Prix

$10 *livreront n'importe quel mobilier à tous ceux dont le compte est approuvé.* **2** *ans pour payer le solde. Pas d'intérêt. Lorsque le solde est moins que $92, le paiement est de $4 par mois jusqu'à ce que le solde soit payé. Pas d'intérêt.*

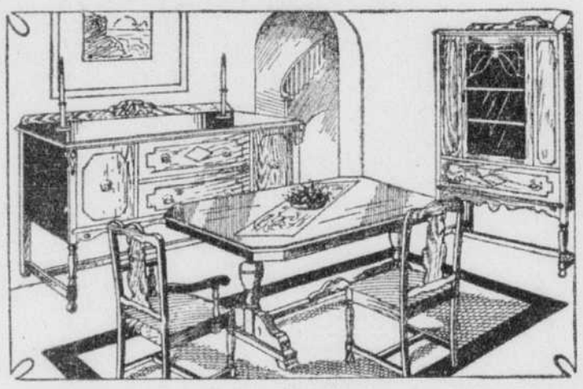

$240—Mobilier de salle à manger de 9 articles en chêne solide, fini Old English, tel que le cliché ci-dessus. Sièges amovibles recouverts en cuir espagnol. Prix très spécial **$120**
$10 comptant, $4.73 par mois. Pas d'intérêt.

$498—Mobilier de 9 articles en chêne massif, joliment sculpté. Compartiments à coutellerie doublé en velours dans le tiroir supérieur du buffet. Table réfectoire. Sièges amovibles recouverts en cuir. Une beauté—et seulement **$249**
$10 comptant, $10.39 par mois. Pas d'intérêt.

$550—Mobilier Chippendale de 9 articles pour salle à manger en véritable noyer, gracieux et distingué, sièges amovibles en tapisserie. Une grande valeur à **$275**
$10 comptant, $11.52 par mois. Pas d'intérêt.

$258—Mobilier de salle à manger de 9 articles en noyer français et noyer oriental. Très joli dessin. Moitié prix à **$129**
$10 comptant, $5.17 par mois. Pas d'intérêt.

$990—Mobilier de salle à manger de 10 articles en acajou. Joli dessin Hepplewhite. Maintenant seulement **$495**
$10 comptant, $21.08 par mois. Pas d'intérêt.

Mobiliers de Salle à Manger

Nous n'avons jamais eu un aussi intéressant choix de magnifiques mobiliers de salle à manger à d'aussi bas prix. Dans le lot se trouvent les tout derniers modèles — de dessins distingués, spacieux, commodes. — Venez les voir, demain.
Mobilier de $109.90, 9 articles. En bois dur magnifiquement fini noyer. Il y a un tiroir à toile pleine longueur dans le buffet, 2 armoires, 2 tiroirs au centre. Sièges amovibles, recouverts en cuir bleu. Un tiroir dans le cabinet à porcelaine. Table à rallonge rectangulaire avec bouts à piédestal. **$54.95**
$10 comptant, $4 par mois, jusqu'à ce que le solde soit payé. Pas d'intérêt.

$178—Mobilier de salle à manger de 9 articles en noyer. Valeur extraordinaire à **$89**
$10 comptant, $4 par mois jusqu'à ce que le solde soit payé. Pas d'intérêt.

$198—Mobilier de salle à manger de 9 articles en chêne massif fini Old English. A ce prix aussi un autre mobilier fini noyer. Chacun **$99**
$10 comptant, $4 par mois jusqu'à ce que le solde soit payé. Pas d'intérêt.

$220—Mobilier de salle à manger de 9 articles fini noyer, appliqués en érable piquée. A moitié prix **$110**
$10 comptant, $4.34 par mois. Pas d'intérêt.

Mobilier de **$650**—Magnifique mobilier de salle à manger de 10 articles en chêne massif, modèle Old English, magnifiquement sculpté, période Tudor. Poignées des tiroirs en fer forgé. A moitié prix— **$325**
$10 comptant, $13.69 par mois. Pas d'intérêt.

Mobilier de **$1190**—Ce superbe mobilier de salle à manger de 10 articles est en acajou. Riches lignes Colonial. Gracieuses chaises à sièges en mohair tissé bleu. Maintenant seulement— **$595**
$10 comptant, $25.43 par mois. Pas d'intérêt.

Plusieurs autres à **$139, $149, $169, $175, $199** et à très bas prix — tous à moitié des prix primitifs

Marchandises emmagasinées et assurées GRATIS jusqu'à demande.

Visitez notre Rayon de Vêtements pour Hommes

Tous les complets et paletots réduits de 25%. $5 livrent n'importe quel vêtement à ceux dont le compte est approuvé. 6 mois pour payer le solde, mensuellement, ou en 24 paiements hebdomadaires. Pas d'intérêt.

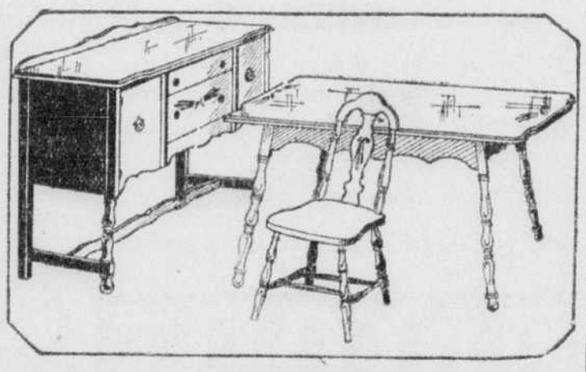

Salle à Déjeuner 6 Articles

Différents finis. Buffet, table et 4 chaises
Valeur $80 — Maintenant **$39.95**

Table à rallonge.
Rég. $40 — Maintenant **$19.95**

Tabourets, châcun **49c**

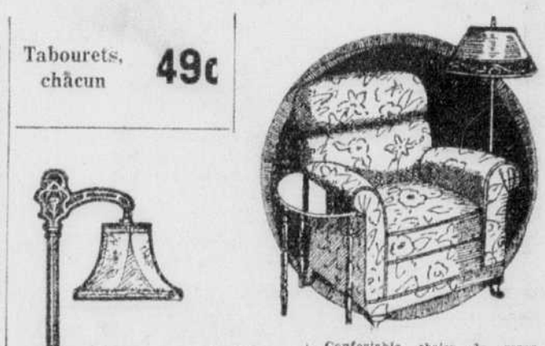

Lampes-Bridge ou Junior

au complet — avec abat-jour. A moitié prix, chacune, complète **$6.95**

Confortable chaise de repos, coussins à ressorts mobiles, durables couvertures en reps. Une grande valeur à **$15.95**
(Pas de lampe ou table avec cette offre)

Tabourets de pieds, chacun **89c**

WOODHOUSE & CO.. *Limited*

—les Grands Marchands de Meubles Britanniques
105 rue Ste-Catherine Ouest

Affiliés à The British and Colonial Furniture Company Limited et à The Cavendish Limited, Londres, Angleterre
Londres Birmingham Liverpool Manchester Leeds Nottingham Hull Newcastle-on-Tyne Southampton Middlesboro Sunderland Bristol Cardiff Edimbourg Glasgow Belfast Dublin

CATÉCHISME ILLUSTRÉ

Publié sous la direction du Comité des Pères et Mères de famille du diocèse d'Angers

ILLUSTRATIONS de V. LIVACHE

(Droits de reproduction réservés par la Maison Mame et Fils, Tours-Paris)

"Elle le serra sur son coeur pour le réchauffer, et bien vite appela saint Joseph.

"Dans la mangeoire d'un âne et d'un boeuf, qui étaient là, au fond de l'étable, saint Joseph mit un peu de paille, et la sainte Vierge y coucha le pauvre petit Jésus, qu'elle enveloppa de son mieux dans quelques morceaux de linge. Et puis, tous les deux, à genoux, adorèrent celui que Marie appelait son fils, et qui en même temps était leur Dieu.

"C'est ainsi que le Créateur du monde, qui possède les splendeurs du ciel, est venu habiter parmi nous, naissant dans une pauvreté navrante, à peine abrité dans une grotte ouverte à tous les vents.

"Et c'est là le deuxième grand mystère de la religion: le mystère de l'incarnation.

—Après, monsieur le curé, après, dites encore.

—Gare! si vous insistez, je vais vous faire un sermon en règle, ou bien je vais vous poser des questions terribles."

Mais rien ne désarçonne Colette:

"Demandez un peu pour voir.

—Eh bien, saurais-tu me dire pourquoi Dieu a voulu cette pauvreté? Il aurait tout aussi bien pu naître dans un palais magnifique, lui qui était le Roi des Rois. Qu'en penses-tu?"

Colette réfléchit.

"Je ne sais pas pourquoi il a choisi l'étable plutôt que le palais, seulement j'en suis très contente. Comprenez-vous, monsieur le curé: si le petit Jésus avait été riche comme un prince, je n'aurais jamais osé lui dire que je l'aime; tandis qu'à Noël, tous les ans, quand je le vois dans la paille toute froide, j'ai envie de le prendre dans mes bras, pour le réchauffer, comme la sainte Vierge, et pour le consoler d'être si pauvre.

Il savait cela, petite Colette, et c'est pour toi et pour ceux qui te ressemblent qu'il a choisi l'étable. Et puis, dès sa naissance, il a voulu souffrir pour nous racheter.

"Seulement sa pauvreté n'empêchait pas sa puissance. Il permit donc aux Anges de fêter sa naissance. Ce sont eux qui chantaient dans la nuit lumineuse. Ils chantaient si bien qu'ils éveillèrent les bergers du voisinage.

"Dans ce pays d'Orient, les bergers dormaient alors au milieu de leurs troupeaux. Etonnés, ils se lèvent et écoutent. Les Anges répètent: Gloire à Dieu, paix aux hommes!" Et comme les bergers, ravis, restent là, ne comprenant rien, les Anges ajoutent: "Un enfant vient de naître, qui sera le Sauveur du monde. Vous le trouverez à Bethléem, couché dans une crèche, allez l'adorer."

— Ce qu'ils ont eu de la chance, ces bergers! prononce Jean sentencieusement.

— Oui. Ils ont été les premiers adorateurs du petit Jésus. Ils l'ont trouvé dans l'étable avec Marie, sa mère, et lui ont offert tout ce qu'ils possédaient : leurs cœurs d'abord, et ensuite leurs plus beaux moutons.

« Tu peux en faire autant, Jean, à ta manière, et tu n'auras plus à les envier.

« Quarante jours après sa naissance, l'Enfant-Jésus fut présenté au Temple, comme c'était l'usage dans ce temps-là. Nous fêtons l'anniversaire de cette présentation le 2 février.

— Et les Mages, monsieur le curé?

— Si tu vas plus vite que moi, je te passe la parole.

— Ah! non, par exemple, parce que, justement, je voudrais bien savoir d'où ils venaient, ces Mages?

— D'où ils venaient? Probablement du fond de l'Asie.

« C'étaient de grands savants qui étudiaient le mouvement des astres dans le ciel. Ils avaient remarqué depuis assez longtemps une étoile extraordinaire, inconnue jusqu'alors.

« Ils cherchèrent dans leurs livres une explication, et virent que cette étoile avait été annoncée dans les siècles passés, comme devant apparaître quand naîtrait le Messie, c'est-à-dire le Sauveur des hommes.

« Ils remarquèrent encore une chose très curieuse : l'étoile se déplaçait vers l'Occident.

« Et voilà les Mages qui se décident à la suivre, pour aller à la recherche de ce Sauveur venu au monde. Ils abandonnent leurs familles, leurs richesses, et voyagent longtemps, suivant l'étoile qui lentement les guide.

« Comme ils arrivaient à Jérusalem, l'étoile disparaît. Désolés, ils demandent au roi Hérode où est né le Messie.

« Hérode n'en sait rien; de plus, il est jaloux et cruel. En hâte il s'informe de ce que signifie cette étonnante histoire. Il consulte les grands docteurs de ce temps-là. Les docteurs répondent que Dieu avait promis autrefois que son fils viendrait sauver les hommes, et qu'il naîtrait à Bethléem.

« Alors Hérode dit aux Mages : « Allez donc voir à Bethléem. Si vous trouvez le Messie, prévenez-moi, pour que j'aille aussi l'adorer. »

« Mais il ne pensait pas du tout à adorer l'Enfant-Jésus, au contraire, il voulait le faire mourir.

« Aussitôt que les Mages eurent repris la route, l'étoile reparut, et les guida de nouveau jusqu'à Bethléem. Vous devinez leur joie.

« Elle s'arrêta au-dessus de l'étable, et, à leur tour, ils trouvèrent l'Enfant-Jésus dans les bras de sa mère.

« Pour les récompenser d'un si long voyage, imaginez les caresses que dut leur faire le petit Jésus, et avec quel sourire du ciel il les accueillit.

« Ravis, ils déposèrent à ses pieds tous les trésors qu'ils avaient apportés, de l'or, de l'encens et de la myrrhe, et puis, accablés de fatigue, le soir venu, ils s'endormirent.

« Pendant leur sommeil, un ange vint les avertir des cruels projets d'Hérode, et leur ordonna de retourner dans leur pays par un autre chemin; ce qu'ils firent, vous n'en doutez pas.

(à suivre samedi prochain)

En publicité la vérité s'impose—depuis 40 ans, nous affirmons que le "Red Rose" est du bon thé

"Un bon thé" THÉ RED ROSE

2 Qualités Supérieures—Etiquette Rouge et Orange Pekoe

VOUS SOUVIENT-IL

La "Presse" relatait, le 20 janvier 1892, il y aura 40 ans demain:

Il est rumeur que Sa Grandeur Mgr Lafièche prendra bientôt sa retraite et que M. l'abbé Rouleau, de l'université Laval, de Québec, sera désigné pour lui succéder.

* * *

M. Victor Allard, avocat, vient d'être choisi comme candidat conservateur dans le comté de Berthier, en vue des prochaines élections provinciales.

* * *

La reine a envoyé au gouverneur général du Canada un message le priant de remercier tous les lieutenants-gouverneurs pour leurs sympathies au sujet du duc de Clarence.

* * *

On lisait dans la "Presse" le 20 janvier 1902, il y aura 30 ans demain :

MM. Raymond Préfontaine, R. Wilson-Smith, le Dr E.-P. Lachapelle et James Cochrane, ont été mis en nomination, ce matin, comme candidats à la mairie, en vue des prochaines élections municipales.

* * *

Les dépenses totales de la province d'Ontario, en 1901, ont été de $4,038,000 et les revenus de $4,466,000, laissant un surplus de $428,000.

* * *

M. G. Moylan, ancien inspecteur des pénitenciers du Canada, mis à sa retraite, il y a sept ans, vient de mourir à Ottawa, à l'âge de 76 ans.

* * *

La "Presse" écrivait, le 20 janvier 1912, il y aura 20 ans demain:

Le couvent de Saint-Jacques l'Achigan a été complètement détruit, hier par un violent incendie qui a aussi causé des dommages considérables à l'église paroissiale et à plusieurs maisons environnantes.

* * *

Le ministre de la justice a décidé, dans les cercles ministériels de ne pas augmenter le nombre des juges de la Cour de circuit de Montréal, malgré les sollicitations du Barreau.

* * *

MM. les échevins L.-A. Lavallée et Georges Marcil, sont mis en nomination comme candidats à la mairie de Montréal.

* * *

La "Presse" relatait, le 20 janvier 1922, il y aura 10 ans demain:

Aujourd'hui, à midi et demi, il a été annoncé que le pape Benoit XV était mourant. Les derniers sacrements ont été administrés solennellement au souverain pontife, à onze heures et demie, en présence de dix-huit cardinaux.

* * *

M. le chanoine L.-N. Campeau, curé de la basilique d'Ottawa, vient d'être nommé administrateur du diocèse d'Ottawa.

* * *

Si la France assiste à la conférence de Gênes, ce ne sera qu'à deux conditions, il n'y faudra discuter ni la question des réparations allemandes ni le traité de Versailles.

Jeunes voleurs d'autos qui ont en vain essayé d'échapper à la police

(Spécial à la "Presse")

Granby, 19. — Après une poursuite de quinze milles, commencée dans cette ville pour se terminer dans les bois situés au confins du village de Waterloo, deux garçons âgés de 14 et 15 ans, ont été capturés et conduits aux quartiers généraux de la police sous une accusation d'avoir volé, dimanche après-midi, vers 2 h. 30, l'auto de M. Wilfrid P. Gingras.

Le constable Dunn poursuivit les fuyards sur une distance de cinq milles, mais il les perdit alors de vue. On notifia alors le chef de police de Waterloo, John Young, qui se mit à surveiller toutes les autos qui passaient. Il en vit bientôt une filant à toute vitesse et portant deux jeunes gens. Il leur ordonna de stopper, mais l'auto poursuivit son chemin. Un demi mille plus loin, les jeunes gens abandonnèrent la voiture volée et s'enfuirent dans les bois où ils furent bientôt capturés.

On s'attend à onze sentences de mort

Moscou, 19. — Onze employés de chemin de fer ont comparu hier soir sous l'accusation d'avoir rompu la discipline du travail. Ils doivent subir un procès dont l'issue sera probablement onze condamnations à mort.

Tous ont été rendus responsables, à des degrés différents de la mort de 68 personnes et des blessures survenues à 128 autres lors de la collision qui se produisit le 2 janvier dernier entre deux trains de voyageurs sur la ligne Moscou-Kasan, non loin d'ici.

Afin de faire un exemple de cette affaire, le presidium de la Cour Suprême a choisi pour lieu du procès la vaste salle du club des employés de chemins de fer.

Trois avocats nommés par la Cour défendent les accusés et quatre accusateurs publics, présidés par le terrible R. P. Katanyan, sont chargés du réquisitoire.

La Cour est composée de trois juges, dont un président.

Le chef des défendeurs est K.-W. Banditov, chef de gare du village de Kosion près duquel l'accident se produisit. C'est sur ses épaules que reposent les charges les plus lourdes de l'accusation. On lui reproche en particulier d'avoir oublié de signaler le passage d'un des trains.

La lecture de l'acte d'accusation a occupé une grande partie de la soirée. Le procès durera probablement 4 ou 5 jours. Plus de 1,500 employés de chemin de fer y assistent avec anxiété.

Eloge de feu M. Clément Robitaille

M. E.-C. Saint-Père, député d'Hochelaga, qui devait prononcer hier soir une conférence à l'Association des hommes d'affaires de l'est, ne le fera que lundi prochain. Hier soir, les membres de ce groupement, d'un commun accord, ont ajourné leur réunion par respect pour la mémoire de M. Clément Robitaille, député de Maisonneuve, décédé samedi. Avant qu'on ne se dispersât, le président, M. Hervé Langevin, et M. Saint-Père ont fait l'éloge du disparu, qui, ont-ils dit, était surtout remarquable par sa modestie, son jugement solide et son respect de la parole donnée. M. Robitaille avait une qualité dominante, celle de la plupart des Canadiens-français: l'amour fervent de son pays et un attachement très grand à sa nombreuse famille. Il n'était pas un grand orateur, il parlait assez rapidement, mais tout ce qu'il disait valait la peine d'être dit. Ses concitoyens savaient l'apprécier, qui l'ont toujours élu par de fortes majorités. Il est mort sans ennemis, estimé de tous, y compris ses adversaires politiques qui regrettaient de ne pouvoir partager ses opinions et d'avoir à le combattre.

Sur proposition de M. Ubald Fortin, on a voté des sympathies à la famille de M. Robitaille et l'on a gardé une minute de silence en mémoire du député de Maisonneuve.

* * *

Le Club libéral des femmes de S.-Jacques, par l'entremise de sa présidente, Mme I.-J. Kent-Lespérance, offre à la famille du feu député de Maisonneuve à Ottawa, M. Clément Robitaille, ses plus sincères condoléances.

Le dernier désir de l'ex-kaiser germain

Amsterdam, Hollande, 19. — L'ex-kaiser a exprimé encore récemment son désir de finir ses jours dans sa patrie. Tous les visiteurs qui se rendent à son château sont harcelés de questions par l'ancien empereur qui veut ainsi savoir si l'opinion publique en Allemagne est favorable à son retour.

Il avait l'intention d'aller visiter sa soeur Sophie, ex-reine de Grèce, décédée ces jours derniers mais ses amis l'avisèrent qu'un voyage en Allemagne causerait quelques "incidents". Le gouvernement hollandais a notifié l'exilé qu'il ne serait jamais plus admis dans ce pays si par hasard il lui prenait fantaisie de le quitter.

Causerie sur "Edison" par le docteur Gendreau

Sous les auspices du Comité Central d'Etude de la Fédération Nationale Saint-Jean-Baptiste, le docteur Ernest Gendreau, L.S. D. Ph. fera une causerie sur "Edison" demain, 20 janvier, à trois heures précises. Les membres sont cordialement invités à cette conférence qui aura lieu au siège de l'oeuvre, 853 Est, rue Sherbrooke.

Coin des Enfants

DESSIN A TERMINER

Complétez ce dessin en traçant une ligne du chiffre 1 à 2, et ainsi de suite jusqu'au dernier. Vous pouvez ensuite colorier à l'aquarelle ou au pastel.

La Vie Sociale

SUITE DE LA PAGE 5

A. Daveluy, Yvonne Bédard, Jeanne Lanthier, Honorine Geary, Irène Sauriol. A l'heure du thé un programme musical sera exécuté.

Souper-dansant

—Les Anciens de la faculté de chirurgie dentaire de l'Université de Montréal organisent pour le samedi 30 janvier, sous la présidence du docteur Eudore Dubeau un souper-dansant qui aura lieu à l'hôtel Windsor et auquel assisteront le docteur et Mme Poliquin, le docteur et Mme D. Archambault, le docteur et Mme A. Plessis-Bélair, M. et Mme Lafond, Miles Berthe Perras, Annie McNicht, Madeleine Henney, I. De-Neuvremont, Berthe McNicht, Madeleine Leduc, Marielle Brodeur, Jeanne Marcoux, Charlotte Fortin, Yvette Forgues, Denise Robichon, Monique Lambert, Pauline Duval, Françoise Désilets, Bella Beaulac, les docteurs Conrad Archambault, Henri Robillard, Emile Gaboury, Ovide Pageau, Omer Mageau, Albert Surprenant, MM. Jules Marier, Yvan Choquette, Marc Surprenant, Georges Poitras, Louis St-Denis, Gérard de Montigny, Conrad Godin, R. Dumais, H. Arbour, G.-Ph. Robert, Pierre Desmarais, F. Géroux, A. Marchand, J. Giroux, M. Vanasse, L. Pouliot, G. Dupras, S. Lynch, P.-. Beaudet. Le programme de musique de danse sera exécuté par M. Paul Gagnier et son orchestre. Pour renseignements s'adresser au docteur Amherst Hébert, Wa. 9918.

Québec

—Mme Henry-George Carroll a lancé des invitations pour une réception qu'elle donnera demain, à Spencer-Wood, de quatre heures et demie à six heures et demie.

—Mme Lucien Letellier de Saint-Just a reçu à l'heure du thé, dimanche, pour sa fille, Louise, débutante de la saison.

—Mme André Taschereau réunissait quelques invités, au "Winter Club", samedi, à l'heure du thé, en l'honneur de Mlle Osla Hingston, de Montréal.

—Mme Arthur Doughty est retournée à Ottawa, après avoir été pendant quelque temps l'invitée de l'honorable et de Mme Lucien Cannon.

—Au bridge donné la semaine dernière, chez Mme Ulric Tessier, le thé et les glaces furent servis par Mme Marcel Langlois, Mme David Clerk, Mme Albert Tanguay et Mlle Mathilde Dupont aidées de Mlles Monique Langlois et Paule Dupont.

Ottawa

—L'honorable et Mme Charles-Arsène Henry ont reçu à dîner, samedi soir. Les autres convives étaient: l'honorable et Mme Edgar Rhodes, sir Charles et lady Kingsmill, le juge et Mme Thibaudeau Rinfret, l'honorable et Mme Martin Burrell, M. et Mme Charles Grey, M. et Mme E.-C. Grant.

—M. et Mme J.-H.-L. Rougetel recevront à dîner, le 26 janvier, en l'honneur de M. et de Mme Percival Liesching, qui partiront prochainement pour l'Angleterre.

—L'honorable Cairine Wilson a reçu à l'heure du thé, en l'honneur de Mme George Fulford, de Brockville, et de Mlle Annie Duff. La table de thé était décorée de fleurs printanières. Mme F.-A. Anglin, Mlle Fielding et Mlle Edith Wilson ont servi le thé.

—M. et Mme A.-J. Major ont reçu à dîner, vendredi soir.

Les femmes propriétaires défendent leurs intérêts

Une assemblée régulière du bureau de direction de la Ligue des femmes propriétaires a eu lieu le 16 janvier à l'heure du thé à l'hôtel Mont-Royal, sous la présidence de Mlle Irène Joly. Mlle Elmira Bureau remplissait son rôle de secrétaire.

Au cours des délibérations sur le chômage et la crise économique actuelle, on a émis l'opinion que nos édiles devraient se faire assez généreux pour sacrifier une partie de leurs honoraires, ceux dont le montant excède $3,000. "Les hommes qui négligent leurs affaires personnelles pour s'occuper des intérêts publics doivent être rémunérés proportionnellement au temps qu'ils consacrent à la chose publique, dirent les unes; mais ils doivent considérer que la plupart des salaires ont diminué, dirent les autres, et ils devraient donner l'exemple du renoncement." Mme E. L'Espérance et Mlle A. Thouin ont été fermes dans leurs remarques.

La Ligue s'est montrée heureuse de la décision du Conseil Législatif quant au droit de suffrage aux femmes mariées contribuables. Un vote de remerciement a été passé à l'adresse de la présidente Mlle Joly pour avoir mené cette cause à bonne fin.

La Ligue s'est prononcée de nouveau contre l'avis de 3 mois pour la visite des logements, affirmant qu'un terme plus court serait avantageux autant pour le locataire que pour le propriétaire.

Accident d'autos

(Du correspondant de la PRESSE)

East Broughton, 19—Un auto appartenant à M. Connor, d'East Broughton, a capoté dans un fossé entre Broughton et East Broughton. Les occupants, MM. Biglow, Connor et Melvin Hill, qui revenaient de Thetford Mines, ont été blessés, mais leur état n'est pas grave.

* * *

Un auto appartenant à M. Arthur Jacques, a été détruit par les flammes, sur la route. M. Jacques revenait chez lui après avoir conduit à son travail son père, M. Edouard Jacques, qui est gardien de nuit à l'Asbestos Mine Ltd.

Assemblée conservatrice

L'assemblée mensuelle de l'Association des femmes conservatrices aura lieu le lundi 25 janvier, à trois heures, à l'hôtel Viger. Les membres sont priés d'être présents.

(8) Huit portions dans cette boîte métallique (12) de quinze cents

une Soupe riche et nutritive (en deux minutes)

UNE TABLETTE DONNE DEUX PORTIONS

HENRY MORGAN & CO., Limited

Magasin Ouvert de 9 a.m. à 6 p.m.

Téléphone PLateau 6261

Les Bonnes Valeurs Abondent

COUVRE-CHAUSSURES ZIPPER pour enfants et fillettes

6 à 10—3.00

11 à 2—3.25

Ils s'ajustent bien—ils paraissent bien — ils durent longtemps — ils sont de la marque Goodrich. C'est là la raison de la popularité de ces couvre-chaussures en beige et noir.

—*Morgan,*
—*Deuxième étage.*

ROBES DE LAINE

Pour fillettes de 11 à 17 ans

9.95 à $15

Pour l'école, le bureau ou l'usage général—jolis nouveaux modèles tailleur en laine unie et légère et en tweed.

Brun, noir, vert, vin.

12 seulement !

Manteaux Barran Anglais

Pour le Printemps

Liquidation de Janvier 16.75

Etaient à $25. — Tissus anglais et écossais. Style, coupe et fini parfaits. Bien doublés. — Tailles: 7 à 14 ans.

—*Morgan—Rayon des juvéniles,*
—*Troisième étage.*

MANTEAUX POUR BEBES

A écouler à 6.75

En tissu couverture et en chinchilla d'excellente qualité, lavables, blancs, rose pâle ou bleus.

CHALES et COUVERTES $2 à 3.75

En homespun frangé blanc, rose pâle et bleu — un accessoire très utile.

CHEMISES DE NUIT EN FLANELLETTE—75c

En flanellette blanche de bonne qualité, ouvertes en arrière.

COUCHES EN FLANELLETTE, ouatées sur un côté. Bonne qualité — 27 x 27 . . . . . 1.65 et $2

CHAPEAUX DESASSORTIS, modèels ajustés et modèles pour deux ans. A écouler à $1

—*Morgan—Rayon du bébé—Deuxième étage.*

OXFORDS à trépointe Goodyear de la meilleure qualité pour adolescents.

Et seulement 2.85

Il n'y a aucun doute à ce sujet — ces souliers sont des valeurs —dont il faut profiter. Faits de cuirs choisis, noirs ou bruns. Pointures: 11, 11½ et 13.

—*Morgan—Rez-de-chaussée.*

RUBAN A BOUCLES A CHEVEUX

pour enfants

¢ à 5 pouces de large.

35c la verge

Les petites filles ne sauraient désirer rien de plus coquet que ces boucles de couleur en ruban de satin ou taffetas de bonne qualité. Jolis effets deux tons en de belles nuances juvéniles.

—*Morgan,*
—*Arcade des dames.*

A Ecouler Rapidement

Manteaux d'Hiver Garnis de Fourrure

Maintenant — 24.50

Modèles corrects, étoffes plus belles, bonnes fourrures. Manteaux chauds, joliment doublés et chaudement entredoublés.

Broadcloth et tissus rugueux.

CARACUL — RENARD JENETTE — MARTRE DU NORD, ETC.

Tailles: 14 à 44.

—*Morgan—Rayon des manteaux pour dames,*
—*Deuxième étage.*

Crêpe Plat et Crêpe de Chine

tout soie imprimés

38 pouces de large.

1.75 la verge

Chaque fil en vraie soie — plusieurs de ces variétés importées de manufacturiers français bien connus. Grand choix de jolis dessins sur fonds foncés. Article idéal pour robes de printemps.

—*Morgan—Rayon des soies—Troisième étage*

BAS DE SOIE SERVICE EPAIS

2 PAIRES 2.25

Tout le monde en achète plusieurs paires. Tricot à 10 brins pour le service. Entièrement façonnés. Soie pure du haut en bas. Semelles berceau, talons étroits.

Pointures: 8½ à 10½.

FUMEE — SARATOGA — NUEE — SINGAPOUR — BRONZE

—*Morgan—Rez-de-chaussée.*

VOYEZ NOTRE AUTRE ANNONCE EN PAGE 2

LA VENTE SEMESTRIELLE DE MEUBLES ET D'ARTICLES D'AMEUBLEMENT CHEZ EATON

Nos conditions de

Paiements Différés

sont applicables à tout achat de meubles et d'articles d'ameublement au montant de 25.00 ou plus, moyennant un supplément équitable. Les achats peuvent être faits en plusieurs rayons différents.

Achetez avec confiance

Garantie de bas prix

Dans tous les cas bona fide qui nous seront rapportés qu'un article acheté ici aurait pu être acheté et livré ailleurs à Montréal à meilleur marché le même jour, nous garantissons le remboursement de la différence plus 7% du prix payé.

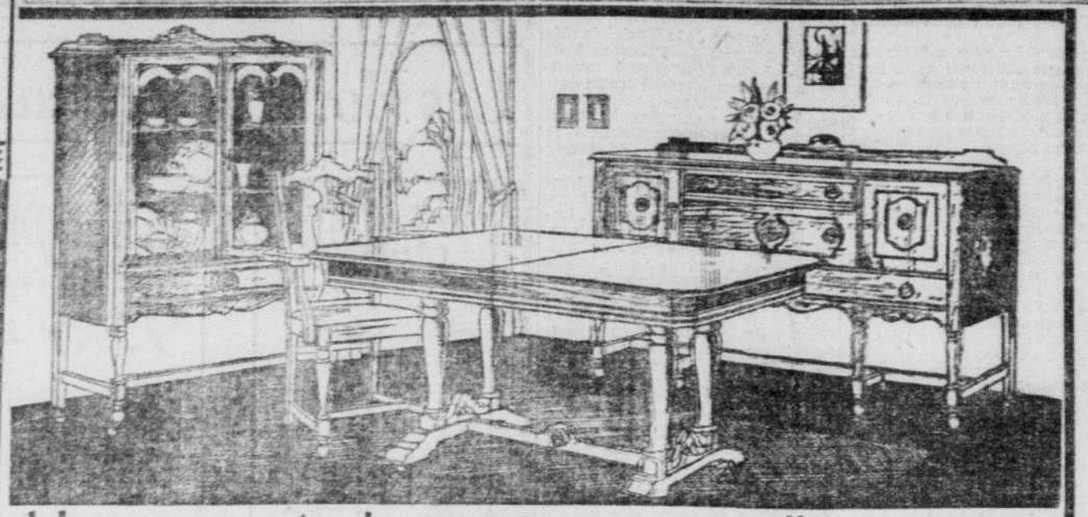

Une économie de 26.00 sur cette salle à manger

Neuf meubles en merisier fini noyer ou chêne fumé. Buffet de 60" avec long tiroir pour les toiles; vaisselier de bonnes dimensions; table extensible et 6 chaises à siège de cuir. *Ord. 95.00. Prix de la Vente Semestrielle, mercredi* **69.00**

Au cinquième chez Eaton

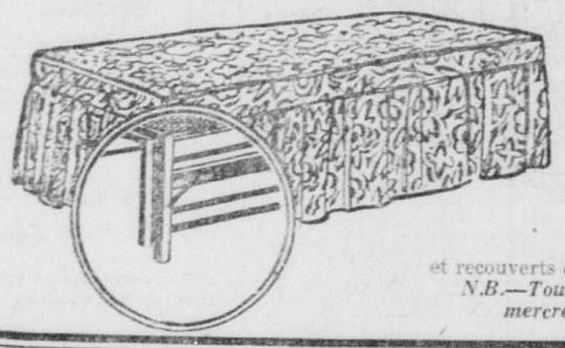

Aubaine! Sofa-lit double et matelas

Une des plus grandes économies de la journée, mercredi

Prix de la Vente Semestrielle, complet **5.95**

Le lit s'ouvre pour former un lit double, le matelas est rembourré de coton, avec bords roulés et recouverts de jolies cretonnes, avec volant. Tel qu'illustré.

N.B.—Toutes les commandes reçues jusqu'à 5.30 p.m., mercredi, seront remplies à ce prix spécial.

Au quatrième chez Eaton—Centre

Spéciaux de l'Etoile Rouge, en vente mercredi seulement

Toutes les commandes reçues avant 5.30 p.m., mercredi, seront remplies à ces prix spéciaux.

SPECIAL ETOILE ROUGE

★Solides fauteuils variés

Seulement 100 à ce prix **8.85**

De style gracieux et de construction solide en noyer. Votre choix de mohair, frisette et tapisserie. Venez à 9 heures précises, mercredi!

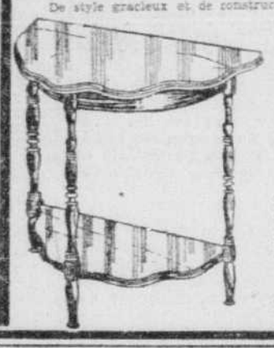

★ Tables demi-lune

Spécial de l'Etoile Rouge, mercredi **1.95**

Entièrement en noyer, même la tablette. Nous n'en avons que 300 à ce prix! Soyez ici de bonne heure!

Au cinquième chez Eaton

★ *Aussi en vente aux 2 Magasins Teco*

Un grand nombre d'aubaines remarquables au rayon des

Cadres et miroirs

En voici quelques-unes!

Gravures

Un achat spécial!

Prix de la Vente Semestrielle, mercredi **1.45**

Scènes orientales de riches coloris, jolies vues de Venise, sujets religieux et paysages campagnards. Dimensions, environ 12" x 18" à 16" x 20" dans un cadre sculpté de 1", au fini brun antique.

Miroirs

non encadrés

Prix de la Vente Semestrielle, mercredi **2.95**

Genre panneau, de 12" x 24". Ce qu'il vous faut pour votre coiffeuse, ou un étroit espace mural. Verre de la meilleure qualité, avec dessins artistiques au haut. Modèle en forme, avec médaillon de métal.

Au cinquième chez Eaton—Rue Ste-Catherine

Cherchez les Spéciaux de l'Etoile Rouge tous les jours de la Vente. Ils représentent les économies les plus remarquables parmi d'extraordinaires économies!

Offre spéciale!

Incubateurs

mercredi

En bois rouge, avec cabarets pour les œufs, tournant automatiquement. Thermomètre certifié et instructions complètes pour l'opération. Système d'eau chaude en cuivre. Remarquez ces prix . . . ils représentent de grandes économies.

Prix de la Vente Semestrielle, mercredi

Pour 85 œufs, 1 cabaret **15.95**

Pour 160 œufs, 1 cabaret **18.95**

Pour 250 œufs, 2 cabarets **22.95**

Dimensions plus grandes sur demande.

Au sous-sol chez Eaton—Rue University

★ **Les item marqués d'une étoile sont aussi en vente aux 2 Magasins Teco**

La Vente Semestrielle est renommée pour ces aubaines au

Rayon de la vaisselle

Téléphonez à PLateau 9211 si vous ne pouvez venir au Magasin

Aquariums

à bas prix remarquable

Prix de la Vente Semestrielle mercredi, complets **1.50**

Seulement 200 de ces utiles aquariums avec pieds, à ce prix spécial! Hauteur totale, avec bol 31", pied en fer vert et bol en verre blanc contenant 1¼ gallon.

Nous vendons aussi les petits poissons à partir de 25c.

Théières

à prix de vente

Prix de la Vente Semestrielle, mercredi **.33**

Dessins variés de bandes sur faïence bien glacée. Trois dimensions dans le lot. Jusqu'à 5 tasses.

Avec passoir .43

Services

à dîner

96 morceaux

Prix de la Vente Semestrielle mercredi,

13.95

Deux dessins de fleurs sauvages en couleurs conventionnelles et gaies sur simili-porcelaine anglaise. Pour 12 personnes.

Poterie

anglaise

Prix de la Vente Semestrielle mercredi,

.25 à 2.50

dans le lot

Ce groupe est composé d'articles "non choisis", mais les défauts sont si légers qu'ils sont difficiles à être vus. Bols variés, théières, pots à marmelade, etc. Plusieurs dessins connus, entre autre le "Geisha".

Au quatrième chez Eaton—Rue University

Lorsque vous ne pouvez venir au Magasin, donnez votre commande par téléphone à PLateau 9211.

Draperies, rideaux, etc. A prix d'économie, mercredi!

Comparez-les avec toutes les autres offres que vous avez vues . . . vous réaliserez qu'acheter chez EATON surtout pendant la Vente Semestrielle, c'est économiser

2000 verges de

Reps inaltérable

★ 48" et 50" de largeur

Prix de la Vente Semestrielle, mercredi, la verge **.35**

Pensez-y! Vous pouvez égayer et renouveler l'aspect de n'importe quelle pièce, avec quelques verges de ce tissu durable et économique! Les couleurs vous plairont: bleu pâle et foncé, rose, mûre, brun, naturel, etc.

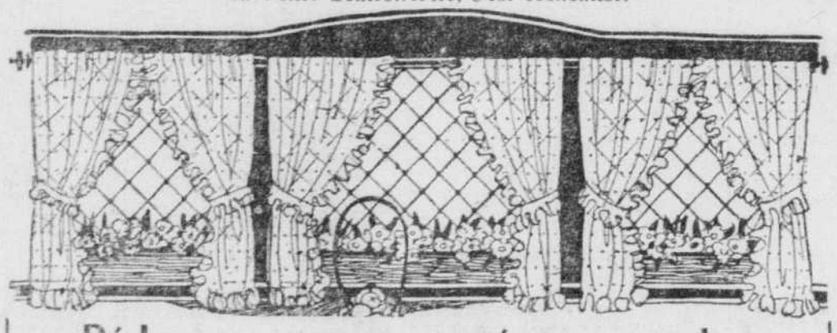

Rideaux en marquisette ruchés

deux modèles en une variété de dessins à pois

Prix de la Vente Semestrielle, la paire **1.39**

Un modèle croisé de ton crème pour les fenêtres de dimensions moyennes; l'autre est uni, avec ruches et attaches, en crème, et pour fenêtres garnies de draperies. Tous de 2¼ verges de longueur. En trois largeurs: 27", 30", 37". En marquisette forte et durable.

Tissu ombré

anglais de 30" et 31"

Une des meilleures aubaines!

Prix de la Vente Semestrielle, la verge **.65**

Presque tous des dessins floraux ou de feuillage en groupe ou continus. D'autres sont modernistiques ou à effets géométriques. Sur fond de crème, sable, vert, or, fauve, etc. Ce tissu, sans envers, est deux fois pratique!

Coussins et taffetas en rayon Celanese

rembourés en kapok de java de qualité

Prix de la Vente Semestrielle, chacun **1.49**

Rose, mauve, vert, or, terra cotta. Genre tailleur avec nervure en même couleur. Achetez-en deux à ce prix.

Au sixième chez Eaton—Rue Ste-Catherine

Marquisette à pois de fine texture

pour rideaux de chambre à coucher, cuisine, etc.

Prix de la Vente Semestrielle, la verge **.27**

35" de largeur. En tons combinés de rose, bleu, vert, or, orchidée, sur fond blanc. C'est un achat très spécial.

Au sixième chez Eaton—Rue Ste-Catherine

VENTE DE MI-HIVER

"Du nouveau tous les jours"

A la moitié des prix habituels

MONTRES GENEX

Ord. 15.00 à 45.00, Mercredi

7.50 à 22.50

Produits de la "Rolex Watch Co." assurant, précision et beauté. Ces montres Genex sont toutes modernes et nouvellement achetées. Soyez ici à 9 heures précises, mercredi *Chaque montre porte la Garantie de Service EATON pour un an.*

Téléphonez à PLateau 9211

Au rez-de-chaussée chez Eaton—Rue Sainte-Catherine

AUBAINE DU MATIN

Gants Pull-On en Capeskin pour dames

Prix extraordinaire, mercredi

Un achat très spécial nous permet de vous les offrir à ce prix! En Capeskin (peau de mouton) noir, de genre pull-on en longueur de 4 boutons. Beau fini glacé et coutures à demi-piquées. Pointures 6 à 7½.

1.69

Au rez-de-chaussée chez Eaton—Rue University

Les item marqués d'une étoile dans cette page sont aussi en vente aux 2 Magasins Teco, 1207 rue Sainte-Catherine est, et 2269 avenue Mont-Royal est.

AU MAGASIN DU SOUS-SOL

Pas de commandes C.O.D.

Pas de livraison sauf pour articles volumineux

Souliers pour dames

Un achat spécial de modèles populaires

Prix avantageux exceptionnel **1.98**

En chevreau brun et noir et veau noir. Plusieurs modèles: lacés à 3 œillets, escarpins unis ou de fantaisie. Talons français, cubains ou espagnols recouverts. Toutes les pointures 2½ à 7 dans le lot.

Couvre-chaussures

garnis de fourrure pour dames

Prix avantageux du Sous-Sol **3.79**

En velours noir de première qualité, doublure de satinette piquée et épaisse garniture de fourrure. Tous à nouvelle semelle ne se décollant pas. Toutes les pointures 3½ à 7½.

Culottes en fort tweed pour garçonnets

A un prix vraiment remarquable!

Prix spécial, mercredi **.29**

Tweed de forte qualité durable, en gris, brun et tan. Poches habituelles et passe-ceinture. Pour garçonnets de 5 à 12 ans.

Bas en Celanese

Imparfaits

Prix spécial, mercredi **.29**

Madame! les défauts sont si légers que vous ne les verrez probablement pas. Bon choix de couleurs. Fini mat clair, et renforcés aux points d'usure. Pointures 8½ à 10.

EN VENTE DE 9 A 11 A.M.

Camisoles et bouffants pour dames

Prix spécial, mercredi, chacun **.24**

Camisoles sans manches et en formes; bouffants avec élastique à la taille et aux genoux, et à double gousset. En coton à rayures de rayon, crème. Quelques-uns de deuxième qualité. Petites, moyennes et grandes tailles.

Robes en Crayshene

Jolis dessins imprimés

Prix spécial, mercredi **1.49**

Charmants modèles, avec manches longues, garnitures de fantaisie, etc. Juste ce qu'il vous faut pour la maison ou les courses du matin. Tailles 36 à 46.

THE T. EATON Co LIMITED DE MONTREAL

★ **Ces Item du Sous-Sol aussi en vente aux 2 Magasins Teco 1207 rue Sainte-Catherine E. et 2269 avenue Mont-Royal E.**

48e ANNEE — No 79
MONTREAL, MARDI, 19 JANVIER 1932

2e SECTION **LA PRESSE** PAGE 11

LE JOURNAL DONT LES EDITIONS PRINCIPALES ONT LE PLUS FORT TIRAGE MOYEN DE TOUS LES QUOTIDIENS DU CANADA

Parlons le français partout et parlons-le bien toujours.

AU JOUR LE JOUR

L'aéronautique de notre pays

Devrait reconquérir en 1932 la lisière de terrain perdue.

On compte pour ce faire sur les clubs d'avionnettes établis dans différentes localités du Dominion.

Et c'est avec plaisir que nous avons attiré l'attention du public sur celui qui vient justement d'être fondé à Montréal.

Car ces organisations sont sans pareilles pour former des pilotes compétents, pour répandre au sein de la masse populaire le goût des choses de l'aviation.

En effet, les amateurs formés en groupes sont plus aptes que personne à faire partager leur enthousiasme et leurs connaissances à leurs entourages respectifs.

Une campagne rondement menée à ce sujet est souhaitable; d'autant plus que le gouvernement fédéral a déjà promis son généreux concours à toute entreprise sérieuse, ce qui devrait permettre d'atteindre rapidement au plein succès.

La légende des maisons hantées n'en a donc pas fini de courir les chroniques de presse ni d'alimenter le feu de la crédulité populaire. C'est ainsi qu'un important journal de Paris reprend gravement à son compte cette fantaisie démodée et pose à ses lecteurs d'effarantes questions au sujet de "coups sourds et inexpliqués" retentissant dans un immeuble. D'aucuns s'étonneront qu'une monnaie de reportage à ce point dépréciée ait encore libre cours dans la ville dite "lumière".

Au moment même où le révérend I.-W. Pierce déclanche l'offensive annuelle contre la province de Québec où, à ce qu'il prétend, l'usage des boissons alcooliques va augmentant, le président L.-B. Cordeau, de la Commission des liqueurs, qui d'ordinaire ne parle pas pour ne rien dire, précise que, au contraire, la consommation des mêmes produits a diminué de quarante pour cent au cours des six derniers mois. Les intentions du pasteur montréalais restent pures évidemment; mais il a mal choisi l'heure de mettre flamberge au vent, voilà tout.

Notre ancien collaborateur Fernand Champagne, que la maladie immobilisait depuis plus d'un an, avait longtemps pratiqué le reportage général avant de se consacrer exclusivement aux choses de l'automobilisme et de la radiophonie. Excellent photographe amateur, il contribuait à l'illustration de ses chroniques ainsi que des pages spéciales qui lui étaient demandées, et ses randonnées au dehors valaient toujours au journal d'abondants clichés. On gardera chez nous le souvenir de ce nouvelliste courtois, travailleur et débrouillard. Madame Champagne, son fils unique Hénault, étudiant à l'université de Montréal, et les autres proches du défunt voudront bien agréer l'assurance de notre profonde sympathie.

L'enfant se tue, en glissant dans la rue

(Du correspondant de la PRESSE)

Québec, 19. — Sonia, 13 ans, fille de M. et Mme Napoléon Grenier, rue Shaw, Lévis, glissait dans la rue, avec un nombreux groupe de compagnons et de compagnes, quand son traîneau alla donner sur un poteau. L'enfant fracturа la base du crâne et mourut, quelques minutes plus tard.

Un nouveau service de téléphone trans-Canada va être inauguré, lundi

(Du correspondant de la PRESSE)

Ottawa, 19. — Le gouverneur général inaugurera, lundi midi, un nouveau service de téléphone trans-Canada, en parlant de son bureau, au Conseil privé, à tous les lieutenants-gouverneurs du Canada.

Constitution approuvée

(Du correspondant de la PRESSE)

Québec, 19 — Les Religieuses de l'Enfant-Jésus, de Rivière-du-Loup, dont la maison-mère est à Chaufailles, diocèse d'Autun (France), viennent de recevoir de Rome le décret d'approbation de leur institut et de ses constitutions.

La maison provinciale des religieuses de l'Enfant-Jésus de Rivière-du-Loup compte actuellement 54 Soeurs professes et 12 novices et postulantes. La congrégation compte au Japon, 8 missions.

Funérailles du député de Maisonneuve

L'hon. Fernand Rinfret et cinq députés libéraux accompagnent la dépouille mortelle de leur collègue.

FOULE IMMENSE

Ce matin ont eu lieu les imposantes funérailles de Me Clément Robitaille, député de Maisonneuve, à la Chambre des communes, décédé samedi dernier.

La dépouille mortelle précédée de trois landaus de fleurs quitta la demeure du défunt, 590, rue Lasalle, à 8 h. 15, pour se rendre à l'église du Très-Saint-Nom-de-Jésus, où le service fut chanté par Mgr Eustache Dugas, curé de Saint-Lin, assisté des abbés Israël Larochelle et Clément Berthiaume, comme diacre et sous-diacre. M. l'abbé J.-C. Chaumont, curé de la paroisse, fit la levée du corps.

Une foule d'environ 5,000 personnes avait envahi l'église paroissiale pour rendre un dernier témoignage d'estime à celui qui avait été leur représentant aux Communes depuis 1921.

Les porteurs étaient l'honorable Fernand Rinfret, ancien secrétaire d'Etat; MM. E.-C. Saint-Père, député d'Hochelaga aux Communes; le docteur H. Deslauriers, député de Sainte-Marie aux Communes; Paul Mercier, député de Saint-Henri aux Communes; le docteur J.-A. Denis, député de Saint-Denis aux Communes.

J.-A. Mercier, député de Laurier Outremont à la chambre des Communes; Pierre Casgrain, député de Charlevoix Montmorency à la chambre des Communes.

Le deuil était conduit par les fils du défunt: MM. Maurice, Antoine, Théodore et Réné Robitaille; ses frères: MM. Osias, Arthur et Romulus Robitaille; son cousin, M. J.-F. Robitaille; ses beaux-frères: MM. Clément, Benjamin et Joseph Giard.

Dans le sanctuaire, on remarquait: MM. les abbés Albert Pineault, J.-A. Foucher, curé de Saint-Stanislas; Anastase Forget, J. Cloutier, J.-A. Berthiaume, A.-C. Jetté, L. Pineault, H. Gates, S. Pelletier, P.-A. Jeannotte, c.ss.r., les révérends frères Hilarion et Euclide, MM. les abbés J.-A. Thibaudeau, J.-A. Picotte, Jos. Chénard, E.-E. Pellerin, S. Charron, Charles Toupin, Georges Riendeau et J.-C. Chaumont.

La chorale, sous la direction du notaire J.-T. Legault, exécuta la messe de Boyer-Perosi. MM. Jean Décarie, R. Gauthier, S. Bénard, Joseph Saucier, R. Bordeleau, A. Valade, P.-E. Bertrand, T. Legault étaient les solistes. M. Bernard Brien touchait l'orgue.

Dans le cortège on remarquait: l'honorable Ernest Lapointe, ancien ministre de la justice, MM. P.-A. Séguin, député de l'Assomption-Montcalm aux Communes, Vincent Dupuis, député de Laprairie-Napierville, Walter Reid, député de l'Assomption à l'Assemblée législative, G.-P. Laurin, député de Jacques Cartier aux Communes, J.-M. Gabias, échevin et député de Saint-Henri à l'Assemblée législative, le juge J.-A.-C. Ethier, juge en chef de la Cour de circuit, le juge Gustave Marin, des Sessions de la paix, le juge J.-O. Lacroix, des Sessions de la paix, MM. Tancrède Fortin, échevin et président du comité exécutif de la ville de Montréal, les échevins J.-N. Drummond et O. Lalonde, Me Théodule Rhéaume, an-

A SUIVRE SUR LA PAGE 23

Imposant cortège aux funérailles du Dr A. Lassalle

S. E. Mgr Georges Gauthier préside l'absoute et Mgr A.-J.-V. Piette fait la levée du corps.

NOMBREUX AMIS

Les funérailles du Dr Albert Lassalle, de son vivant professeur d'optomologie à l'université de Montréal ont eu lieu ce matin au milieu d'un grand concours de parents et d'amis, en l'église Saint-Viateur d'Outremont. La levée du corps fut faite par Mgr A.-V.-J. Piette, recteur de l'université de Montréal, et S. E. Mgr Georges Gauthier, archevêque-coadjuteur, prononça l'absoute. Le service fut chanté par le R. P. J.-A. Roy, C.S.V., curé de la paroisse, assisté des RR. PP. Cadieux et Pagé, comme diacre et sous-diacre.

A 9 heures 15, le cortège quitta la demeure du défunt, 70 avenue Elmwood, Outremont, pour se rendre à l'église. Deux landaus de fleurs précédaient le corbillard.

M. Joseph Archambault, le Dr Lassalle-Archambault, le Dr Jules Archambault, M. Lucien Dansereau et M. l'abbé Paul Archambault, curé à Stamford, N.-Y., beaux-frères du défunt, conduisaient le deuil.

Le cortège

Dans le cortège, on remarquait: MM. A.-S. Lavallée, Hughes Desrosiers et Ignace Archambault, cousins du défunt; MM. Pierre, Paul et Arthur Dansereau, neveux du défunt. On remarquait aussi le Dr Louis de Lotbinière Harwood, le juge Edouard Fabre-Surveyer, le Dr O.-A. Gagnon, le juge Paul Saint-Germain, le Dr Donald Hingston, le Dr Charles Mathieu, MM. Georges Scott, Louis Dupire, M.-E. Dansereau, B. Bérard, avocat, Théodore Meunier, le Dr F.-A. Fleury, A. Fortin, avocat, J.-W. Jalbert, avocat, le Dr A. Ethier, le Dr P.-P. Gauthier, le juge J.-B. Archambault, Jean Melchers, le Dr Guy Hamel, le Dr Alfred Deloges, J.-A. Gagnon, J.-L. Clément, l'honorable Henry Mills, Ernest Stevens, Armand Hamel, le Dr A. Guertin, J.-A. Adam, J.-H. Landry, Charles Gélinas, Paul Maillet, le Dr J.-A. Charette, H. Schetagne, le Dr J.-A. Saint-Denis, le Dr P.-E. Riopel, le Dr Arthur Lemieux, le Dr Tancrède Bissonnette, le notaire J.-A. Savignac, le Dr F.-O. Noiseux, le Dr Alderic Brosseau, le Dr J.-E. Racicot, le Dr Réal Doré, le Dr Ernest Lau-

A SUIVRE SUR LA PAGE 23

Aux funérailles de Me Clément Robitaille

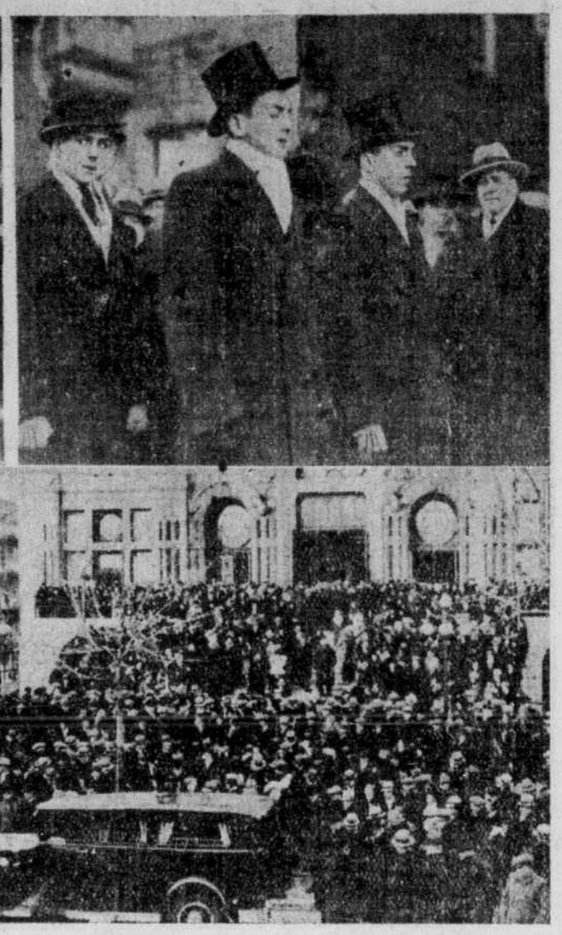

Ce matin ont eu lieu à l'église du Très Saint Nom de Jésus les funérailles de Me Clément Robitaille, député de Maisonneuve à la chambre des Communes, décédé subitement samedi matin à l'âge de 58 ans. Près de 5,000 personnes ont accompagné le défunt à sa dernière demeure. La députation, la magistrature et les corps professionnels étaient hautement représentés. A gauche, en haut: on remarque trois porteurs: M. Pierre Casgrain, député de Montmorency-Charlevoix à la chambre des Communes, l'honorable Fernand Rinfret, ancien secrétaire d'état et le docteur A. Denis, député de Saint-Denis; en bas, les autres porteurs, MM. E.-C. Saint-Père, député d'Hochelaga, le docteur Hermas Deslauriers, député de Sainte-Marie, et Paul Mercier, député de Saint-Henri. A droite, en haut, les fils du défunt: MM. Maurice, Antoine et Théodore Robitaille; à l'extrême droite, on remarque aussi l'échevin Lalancette, représentant du quartier Préfontaine; en bas: la foule qui se tenait aux abords de l'église, à l'arrivée de la dépouille mortelle. (Clichés la "Presse".)

La rectification de l'Université par M. Montpetit

Tous les octrois du gouvernement apparaissent dans la déclaration de l'exécutif.

L'HON. M. TASCHEREAU

On se souvient qu'au sujet de la déclaration officielle de l'exécutif de l'université de Montréal, où il était question des octrois accordés par le gouvernement de la province de Québec, l'honorable L.-A. Taschereau, premier ministre de la province, affirma que le gouvernement avait donné à l'université un million de plus qu'il n'apparaissait dans la déclaration.

M. Edouard Montpetit, secrétaire général et directeur des relations extérieures de l'université de Montréal, a remis, ce matin, aux représentants des journaux, une rectification qui montre bien que le million en question n'avait pas été passé sous silence. Voici le texte de la rectification:

La ratification

"C'est bien, comme l'a dit M. Taschereau, $3,500,000 que l'Université a reçu du Gouvernement; et c'est ce qui ressort de la mise au point publiée par le Comité exécutif de cette institution.

"Le premier million a été versé en 1920 et il en est fait mention dans la mise au point susdite sous la forme suivante:

> **"La Souscription de 1920.** — En mars 1920, l'Université de Montréal fit appel au public. La souscription a rapporté $2,993,286.78, y **compris un million versé par le Gouvernement de la Province".**

"Sur cette somme de $2,993,286.78, l'Université a dépensé un million en réfection à l'immeuble de la rue Saint-Denis et elle a engagé les deux autres dans la construction du Mont-Royal, comme il est encore dit dans la mise au point.

Le nouvel immeuble

"Pour cette construction du Mont-Royal, le gouvernement a versé un autre million destiné à l'Université proprement dite et un million et demi destiné à l'hôpital universitaire.

"En 10 ans, cela fait donc bien $3,500,000 donnés par le gouvernement de la province, soit: en 1920 (souscription) $1,000,000; en 1929 (pour l'Université) $1,000,000; en 1930 (pour l'hôpital) $1,500,000; total: $3,500,000.

"Mais tout ceci était dit sous une forme différente dans la mise au point. Celle-ci et les déclarations de M. Taschereau ne sont donc pas en contradiction."

Pour le désarmement

(Du correspondant de la PRESSE)

Ottawa, 19.— La fédération des femmes canadiennes-françaises, dans une résolution qui sera soumise à la Conférence du désarmement, à Genève, exprime le voeu que la conférence entraîne une diminution immédiate, efficace, considérable et simultanée des armements de tout genre, et adjure les délégués de se rendre compte de leur responsabilité et de ne pas se séparer sans avoir décidé une importante réduction des armements.

Accusés de vol

Cinq jeunes gens ont plaidé non-coupable, en cour de comparution ce matin, à l'accusation d'avoir dérobé un automobile. Ils avaient été appréhendés, hier après-midi, à 3 h. 15, par le constable Jetté, à l'angle des rues Dorchester et Saint-Denis. Ce sont Edouard Germain, 18 ans, 5409, rue Saint-Jacques ouest; Joseph Saint-Jean, 23 ans, 1164, rue Saint-Denis; Walter Saint-Onge, 23 ans et son frère Roland d'Argenteuil, ainsi qu'un adolescent de 15 ans.

Les fermes abandonnées de chez nous

Le bill que vient de présenter l'hon. H. Laferté concernerait leur exploitation.

CAPITAL DE $1,000,0000

(Du correspondant de la PRESSE)

Québec, 19. — Le bill et les résolutions qui ont trait à la mesure annoncée, hier soir, par l'hon. Hector Laferté, ministre de la colonisation, et qui se rapporte au retour à la terre, n'ont pas encore été distribués à la Chambre. Interrogé à ce sujet, l'hon. M. Laferté n'a voulu rien dévoiler, même des grandes lignes du projet que l'on étudie encore, du reste, en ce moment, croyons-nous savoir.

Comme la "Presse" l'a annoncé, voilà une semaine, il s'agirait, avons-nous appris de source à peu près sûre, d'affecter un montant de un million pour l'achat des terres abandonnées, dans différents comtés de la province, et d'offrir ces terres, à certaines conditions, à ceux qui voudraient revenir à la terre, mais sur des terres déjà défrichées, et qui ne se sentiraient pas le courage d'aller s'établir sur des terres neuves.

Une commission serait nommée qui s'assurerait du nombre, de l'endroit où elles sont et de la qualité de toutes ces terres qui sont à demi en culture et qui ont été abandonnées, pour une raison ou pour une autre, voilà plus ou moins longtemps. Il y aurait nombre de ces terres dans les comtés de Missisquoi et de Huntingdon, et aussi dans la région de la Beauce. On paierait ces terres par versements et ceux qui seraient appelés à les cultiver auraient reçu l'assurance de la commission qu'ils ont toutes les qualifications voulues pour être cultivateurs, de façon à ce que ces terres ne soient pas une deuxième fois abandonnées.

Le projet en question ne ferait tout de même pas abandonner celui que l'on a commencé à réaliser, l'année dernière, en faisant défricher des terres neuves par des chômeurs industriels qui voulaient se faire colons. Mais on ne donnera plus d'envergure à ce mouvement d'établissement sur des lots de colonisation. On se contenterait de prendre sur le budget ordinaire de la colonisation les montants nécessaires à maintenir sur les terres déjà choisies les nouveaux colons qui ont été établis et qui y sont restés, l'automne dernier.

On rapporte que dans Témiscouata, sur 700 de ces colons nouveaux, on compte que 400 y resteront, et l'on estime que dans les circonstances, c'est un succès.

Quoi qu'il en soit, l'on attend avec impatience les détails promis par le ministre de la colonisation sur le bill annoncé, hier soir.

Cette dépêche n'est pas prise au sérieux

(Du correspondant de la PRESSE)

Ottawa, 19. — Aucune déclaration officielle n'a encore été faite, au sujet de la canalisation du Saint-Laurent, excepté celle faite, la semaine dernière, par le très hon. R.-B. Bennett, en rapport avec la conférence tenue avec le premier ministre d'Ontario et quelques autres représentants de cette province. Le premier ministre a également annoncé qu'une conférence du même genre sera tenue, plus tard, avec l'hon. L.-A. Taschereau, premier ministre de Québec.

Il est entendu que cette conférence aura lieu le plus tôt possible. Dans les circonstances, on n'ajoute pas foi à la nouvelle venant de Washington, laissant entendre qu'un traité entre les deux pays pourrait bien être prêt d'ici sept jours, concernant cette importante entreprise. Il est vrai que les négociations se continuent, mais on sait qu'aucun traité n'a encore été préparé.

Le début de notre nouveau feuilleton paraît à la page 24

"Il s'agit de gagner au plus vite le Turkestan russe, de traverser les basses vallées qui avoisinent, à l'ouest, le haut plateau du Pamir, de vous introduire dans la cité mystérieuse de la reine des enchantements et de pénétrer dans le tombeau de Genghiz khan pour y reconquérir la croix miraculeuse de Saint-Séraphin, que Timoor-Lengh, le maudit, a ravie au sultan Bajazet!"

Voilà la dangereuse mission dont est chargé le capitaine Francis de Chevaleroy, envoyé de Saumr à Tiflis pour se mettre sous les ordres du tsar de toutes les Russies, dans le roman de Gaston-Ch. Richard, "SUR LE TOIT DU MONDE", dont la "Presse" commence aujourd'hui la publication. En suivant de Chevaleroy chez les Cosaques tcherkesses et géorgiens, jusqu'au royaume mystérieux de la reine Djagayata, nos lecteurs feront un voyage passionnant, hérissé de périls insoupçonnés et animé par une intrigue pleine d'imprévu.

M. L.-O. d'Argencourt est décédé à 65 ans

Feu M. L.-O. d'Argencourt

Nous apprenons la mort de M. L.-O. d'Argencourt, survenue hier soir à la suite d'une longue maladie.

Depuis très longtemps établi dans le commerce à Montréal, le défunt était bien connu dans les différents cercles. Il était gouverneur à vie de l'hôpital Notre-Dame, et bienfaiteur d'un grand nombre d'oeuvres de charité. Miné par la maladie depuis quelques années, il a longuement souffert. Il était né à la Rivière Ouelle le 7 juin 1866. Lui survivent, son épouse, née La Palme, (Adulfa), fille de feu le notaire Treflé La Palme; un fils, le Dr Guy d'Argencourt, actuellement à Paris pour études; un beau-frère, M. l'abbé Auguste La Palme, curé de Sainte-Clotilde; une belle-soeur, religieuse du Sacré-Coeur; et de nombreux parents, dont le Dr Mathilde Massé, de Boston, sa cousine.

Les funérailles auront lieu à Saint-Viateur d'Outremont.

Une journée d'été au mois de janvier

(Du correspondant de la PRESSE)

S.-Bruno de Kamouraska, 19. — Après avoir charroyé une cinquantaine de cordes de bois, M. Pierre Després a labouré un champ, la semaine dernière. Le 15 janvier, le thermomètre a enregistré 70 degrés au-dessus de zéro pendant une partie de la journée.

Lilas qui ont bourgeonné

(Du correspondant de la PRESSE)

Sainte-Marie de Beauce, 19—Des branches de lilas couvertes de bourgeons ont été coupées dans le jardin de M. Ernest Jacques à Sainte-Marie de Beauce.

AGITATEUR EXPULSE

Berlin, 19. — Le gouvernement suédois a décidé d'expulser l'ancien capitaine allemand Meyer.

Bourses créées à l'école des hautes études

Une suggestion du maire Houde que le comité exécutif a approuvée.

LE BOULEVARD

A la suggestion de Son Honneur le maire Camillien Houde, le comité exécutif a résolu de créer six bourses à l'école des hautes études, pour être distribuées à des fonctionnaires municipaux ayant suivi avec succès des cours à cette institution. Les employés envoyés à l'Ecole des hautes études seront le choix ou plutôt seront désignés par les chefs des différents services municipaux. Les plus méritants et les plus assidus pourront bénéficier de l'offre de la ville. On veut créer de l'émulation chez les fonctionnaires de la ville. Tous les ans, si le projet réussit et est d'un avantage pour la municipalité, un groupe sera choisi pour suivre des cours soit de comptabilité, d'économie politique ou de sciences sociales à l'école des hautes études. Ce sera un encouragement à l'employé désireux d'améliorer sa position dans le domaine municipal.

Le boulevard

La commission technique, que préside M. S.-A. Baulne, a tenu une séance, hier après-midi, dans les bureaux de M. S. Fortin, ingénieur conseil attaché au comité exécutif, en l'immeuble Métropole. On y a discuté le projet de boulevard métropolitain. C'est la troisième assemblée que la commission technique tient pour étudier le projet de boulevard conçu par la commission métropolitaine. Une autre réunion doit avoir lieu samedi, car la commission technique a été priée de faire rapport au comité exécutif sur ce sujet, aussitôt que possible.

On se rappelle que la commission que préside l'échevin Gabias a décidé d'interrompre le travail des ingénieurs occupés à tracer les plans du boulevard. C'est dire, qu'en autant que concerne la commission métropolitaine, le projet est suspendu. Celle-ci attend maintenant des nouvelles de la métropole qui n'a encore annoncé officiellement qu'elle acceptait ou refusait de participer à l'entreprise.

On sait qu'il y a de l'opposition à la construction de ce boulevard, pour le moment du moins, à cause de la crise économique.

Caucus échevinal

Le conseil municipal a siégé pendant quelques minutes seulement à l'heure fixée pour l'assemblée, puis on a ajourné à 11 h. 30 pour les raisons données par l'échevin Fortin, président de l'exécutif, et que voici:

"Nous avons tenu trois ou quatre assemblées, le matin, et, comme les meetings sont fixés pour dix heures les échevins n'ont pas le temps de tenir de caucus. Le maire a signalé le fait et il croit que les échevins devraient avoir l'avantage d'étudier les rapports en caucus avant qu'on soumette ceux-ci à la réunion du conseil municipal."

Par conséquent, la réunion convoquée pour dix heures a été remise à onze heures trente pour permettre la tenue d'un caucus.

Les requêtes

Le greffier de la ville, M. Etienne Gauthier, a donné lecture d'une requête de la Canadian Workers Federation of Returned Soldiers and Sailors, priant les autorités de bien vouloir donner la préférence aux veuves de soldats morts au champ d'honneur et aux soldats infirmes, dans la distribution des emplois, comme gardiens dans les chalets publics.

L'échevin Schubert a demandé que le comité exécutif fasse droit, si possible, à cette requête.

Nazis et rouges

Berlin, 19. — Deux personnes ont été tuées et sept ont été blessées dans une bataille entre communistes et partisans d'Hitler, dans les faubourgs de Reckendorf, hier soir.

La police a arrêté cinquante personnes.

Promenade qui faillit avoir une triste fin

Deux enfants de la rue Montcalm disparaissent toute une journée et ne sont retrouvés que rue Delorimier.

Leur odyssée

Il y a peut-être bon nombre d'enfants heureux et joyeux dans Montréal, mais il n'en est pas qui le sont plus que le petit Georges Normand, âgé de 5 ans et sa petite soeur, Jacqueline, âgée de deux ans et demi.

Leur joie consiste à avoir retrouvé le chaud foyer de leurs bons parents M. et Mme J.-B.-M. Normand, domiciliés à 1121, rue Montcalm.

Tous deux se souviendront toute leur vie de cette journée du 18 janvier 1932. Hier matin, ils étaient, vers dix heures, à jouer sur la chaussée lorsqu'une fillette d'une douzaine d'années, une petite malheureuse qui quêtait de porte en porte les invita à monter dans sa voiturette. Les enfants s'empressèrent; comment refuser de "faire un tour" de voiture. Mais ce "tour" devait les mener loin, beaucoup plus loin qu'ils le pensaient. En effet ce n'est quqe vers 9 heures, dans la soirée qu'ils revinrent au foyer et encore fallut-il qu'une dame J.-B. Paradis, 1984, rue Dorchester, s'occupât des petiots qui avaient faim et soif et qui étaient gelés.

Ils avaient accompagné leur conductrice et celle-ci, on explique encore assez difficilement son geste, avait refusé absolument de les reconduire à la maison. Aux questions de certaines personnes elle avait mé-

Le petit Georges Normand (à gauche) et sa soeur Jacqueline, qui ont été victimes, hier, d'une aventure dont ils se souviendront longtemps.

me répondu que les deux enfants étaient son frère et sa soeur et qu'elle en prenait soin, quêtant pour eux. Le petit Georges qui ne manque pas d'aplomb malgré ses cinq ans, de protester et de réfuter cette assertion. Les gens comprirent qu'il y avait dans tout ceci quelque chose de louche et la police comme les parents furent avertis.

Durant ce temps la fillette à la voiture déguerpissait. Où est-elle? Nul ne le sait. Le petit Georges et sa soeur ont passé une nuit pleine de cauchemars. Cependant, cette fois, les rêves les torturèrent moins que le froid et la faim, car on imagine un peu la chaude réception que leur fit leur mère si inquiète. Le petit Georges jurait ce matin qu'il ne ferait plus jamais de "tour de voiture".

Les banques exigeraient une garantie

Avant de faire de nouvelles avances à la Beauharnois Power Corporation.

DIRECTEURS PROBABLES

(Du correspondant de la PRESSE)

Ottawa, 19. — On rapporte, de Montréal, que les banques ne désirent pas faire de nouvelles avances à la "Beauharnois Power Co.", sans garantie ou avant de savoir ce que le gouvernement fédéral a l'intention de faire, au sujet de cette entreprise. Depuis que l'affaire de la Beauharnois est venue devant le Parlement, les travaux n'ont jamais cessé. L'entreprise est tellement avancée et le public y a mis tant d'argent que les travaux doivent nécessairement être poussés avec vigueur, jusqu'à la fin.

Ce que le gouvernement fédéral doit faire c'est de passer un ordre-en-conseil approuvant les plans et déterminant les conditions de cette sanction. On se rappelle que l'approbation originale a été annulée, l'année dernière, par une législation spéciale. Par l'entremise des banques, la compagnie a été réorganisée. Le nouveau bureau de direction suggéré, au mois d'octobre dernier, a subi plusieurs changements. Il est décidé que l'hon. sénateur W.-L. MacDougald, MM. R.-O. Sweezey et R.-A.-C. Henry se retirent de la direction et remettent aussi le bloc d'actions de la Beauharnois obtenues en paiement de l'achat de la "Sterling Investment Co."

Maintenant, les banques intéressées: Montréal, Royale et Commerce, désirent une garantie ou décision finale du gouvernement, afin que la situation soit claire, précise et définitive. La question est encore à l'étude.

Le nouveau bureau de direction de la Beauharnois se composera probablement des personnes suivantes: W.-A. Black, de la Banque de Montréal; C.-F. Sise, Royal Trust; W.-A. Angus, vice-président, Dominion Bridge Co.; Arthur-F. White, vice-président de la Canadian Bank of Commerce; Miller Lash, c.r., Brazilian Traction; M. W. Wilson, gérant général de la Banque Royale; J.-S. Norris, Montreal Light, Heat & Power Co.; sir Georges Garneau, Québec, et Me Aimé Geoffrion, de Montréal. Dans ce bureau de direction, les intérêts financiers de l'entreprise seront largement représentés.

M. J.-C.-A. Turcotte

(Du correspondant de la PRESSE)

Sorel, 19—M. J.-C.-A. Turcotte, M.P.P., et échevin de notre ville, qui a été retenu à sa chambre par la maladie, durant deux semaines, est en pleine convalescence.

Sur la scène de l'actualité

M. CAMILLE PERIARD, qui vient d'être élu président du Club libéral Gouin en remplacement de M. J.-Ernest Beauchamp. (Croquis d'un dessinateur de la "Presse").

Au fil de l'heure

IMPROVISATIONS

Monsieur X a la parole. Or, Monsieur X, qui écrit d'abondance, a la suffisance de croire qu'il peut parler de même. Il ne prépare ni ses discours, ni ses conférences, ni ses boniments. Que ce soit entre la poire et le fromage, que ce soit devant un bol de punch, ou, pis encore, que ce soit à la radio, il improvise. En d'autres termes, il cherche ses mots, les trouve, les perd, hésite, s'empêtre dans ses phrases, tousse, se gratte la gorge, jongle avec les parenthèses, rebondit d'une idée à l'autre, marmonne, patauge, bafouille. C'est de la prestidigitation, de l'acrobatie, un casse-tête et, pour ceux qui l'écoutent, un supplice chinois.

Le professeur Y parlera ce soir du roman contemporain. A la bonne heure, cela va nous changer des ritournelles coutumières. Le début est plein de promesses. Les sténos, qui sont les plus grandes dévoreuses de fictions, tendent le cou, tandis que les intellectuels, afin de mieux concentrer leur attention, ferment les yeux. "Dans son célèbre ouvrage que vous connaissez sans doute...", continue le professeur. Et voilà que ce qui devait être une conférence n'est plus qu'une lecture de passages empruntés ici et là. A son opinion, ou mieux, à son travail, le savant professeur a substitué celui de ses devanciers, de ceux qu'il appelle ses maîtres. Pendant une heure et quart, il feuilletera volume sur volume pour y trouver des jugements, une analyse que, bien candidement, le public attendait de lui.

Je prierais M. Z de présenter l'hôte d'honneur. M. Z se lève, généreusement applaudi. De sa poche il tire une brochure. "Nous avons le plaisir de compter parmi nous ce soir, dit-il, un homme dont la critique a depuis longtemps consacré le talent. J'ai précisément là sous les yeux le plus bel éloge qu'on en ait jamais fait; souffrez que je vous le lise". Et de trois. Ailleurs, un conférencier (?) réunit un vaste auditoire pour lui donner lecture de contes, d'historiettes sur lesquels se sont penchés tous les enfants qui savent épeler. Et de quatre, et de cinq, et de six si je le voulais.

Je m'exagère peut-être l'importance et la qualité du respect que l'on doit au public, mais ces improvisations, j'emploie ce terme faute de mieux, me paraissent d'un goût extrêmement douteux. Les harangues, les causeries à la bonne franquette, sans préparation, comme les dîners à la fortune du pot, ne sont admissibles qu'entre intimes, qu'entre camarades. On ne souffre pas d'un acteur qui se présente sur la scène sans avoir appris son rôle. Or, le rôle de l'orateur, du conférencier, à moins que le contraire ne soit spécifié en toutes lettres, est d'entretenir ses auditeurs d'études, de recherches, d'opinions personnelles. A tort ou à raison, c'est lui qu'on veut entendre et non, par sa bouche, des écrivains, des critiques qu'on pourrait, sans se déranger, lire chez soi, dans son fauteuil. Il y avait déjà les effrontés, ceux qui s'emparent du bien d'autrui, qui omettent les guillemets et étourdissent d'ignorantes péronnelles par leur érudition postiche; aurons-nous désormais les impolis, ceux qui acceptent une tâche pour s'en soulager aussitôt sur les épaules d'autrui? Ce serait dommage que la fraude et la goujaterie s'entendissent pour nous dégoûter de la littérature. Il y a malheureusement bien des signes qui nous l'annoncent.

TURC.

Une émission moindre

Du correspondant de la PRESSE)

Ottawa, 19. — La ville d'Ottawa n'émettra que $455,000 d'obligations, cette année, pour ses entreprises municipales. L'année dernière, il avait fallu plus d'un million de dollars.

Merc. 20 janvier, à 8.30 p.m.
Salle de Bal, Hôtel Mont-Royal
Bénéfice Canadian Opera Company
KIPNIS
Basse russe
"Une voix phénoménale"
Billets $1.10. $2.20. $3.30
En vente chez Ed. Archambault et Willis & Cie.

Théâtre NATIONAL
Pic-Pic et sa troupe dans "CHOP-SUEY" Drame "FLEURS DE THE"
A l'écran: "Delphine" avec R. Garat
78-5 E

CINEMA de PARIS
694 Ste-Catherine Ouest, vis-à-vis Eaton
2ème SEMAINE DU GRAND SUCCES
"Mam'zelle Nitouche"
78-5 E

Belle couche de glace.—Guy et Dorchester
Colisem Rink
Patinage avec musique ce soir et tous les autres soirs et en matinée, fêtes comprises. Clair de lune tous les vendredis soirs.
19.32 E

Les amoureux de "Strangers May Kiss".
dans la délicieuse comédie de Noël Coward.
NORMA SHEARER with ROBERT MONTGOMERY in "Private Lives"
Extra—Mercredi soir, à 8.30. Epreuves finales
CONCOURS de BEAUTE
PETER DAWSON
PALACE
Lun. au Jeu. 25c to 40c

ELECTRA
UNHOLY GARDEN
avec Ronald Colman, Fay Wray
— AUSSI —
TEXAS RANGERS
avec BUCK JONES

Poem's
VAUDEVILLE and PICTURES
Mat. 25c to 40c
Grand Spectacle!
John GILBERT in "West of Broadway"
LOIS MORAN, EL BRENDEL
Attraction spéciale supplémentaire
LONDOS vs ZAHARIAS
Championnat de lutte du monde.
sur la scène
KARL DANE
Comédien de l'écran en personne
dans une comédie désopilante.
L'étoile de "The Big Parade"
Tableau Night Friday
2 AUTHER BIG ACTS

IMPERIAL
HOMICIDE SQUAD
LEO CARRILO — MARY BRIAN
NOAH BEERY — RUSSELL GLENNON
Aussi
FRIENDS and LOVERS
ADOLPHE MENJOU — LILY DAMITA
ERICH VON STROHEIM

CAPITOL
TWO BIG PICTURES
QUEL SPECTACLE! Vastueux déploiement —artistiques danses— scènes secrètes sentimentales et désopilantes à raison.
WINNIE LIGHTNER in MANHATTAN PARADE
200 beautés
Couleurs naturelles
SMITH and DALE
CHARLES BUTTERWORTH
Le triomphe de l'amour sur les traditions et les conventions sociales.
WARNER BAXTER in "Surrender"
with LEILA HYAMS

Annoncez dans la "Presse"

Spectacles et Concerts

Mlle V. Mauret nous accorde une interview

On ne peut imaginer meilleure ambiance pour interviewer une artiste que celle où nous avons rencontré hier après-midi Mlle Virginie Mauret, la soprano et danseuse que la Société Canadienne d'Opérette a fait venir de New York pour tenir le rôle de Sonia dans "Le Tzarewitch."

Dans l'une des salles de répétition de la Société, au studio de la rue Saint-Denis, pendant que M. Lionel Daunais termine un air enlevant du Tzarewitch, que Mlle Jeanie Arbelle et M. Charles Goulet esquissent une scène de reconciliation, que MM. Honoré Vaillancourt et Lucien Coedel font s'affronter le Grand-Duc et le président du Conseil, Mlle Virginie Mauret nous dit combien elle est heureuse de venir enfin à Montréal.

"J'ai été très surprise, dit-elle, de retrouver ici un groupement tout à fait semblable à celui auquel j'appartenais à New York et auquel je voue toutes mes activités lorsque les tournées me laissent quelques loisirs. Je veux parler du "New York Opera-Comique", qui reprend justement ces jours-ci "La Vie Parisienne" d'Offenbach. Ce groupe est composé de semi-professionnels, c'est-à-dire de jeunes chanteurs et comédiens à qui le théâtre ne peut être une source suffisante de revenus et qui, tout en tenant un emploi, se font entendre sur la scène, au concert et à la radio. Comme vous voyez, je ne me trouve pas dépaysée à la Société Canadienne d'Opérette, dont M. Albert Jeannotte m'a d'ailleurs bien souvent parlé.

"Lorsque j'ai reçu la confirmation de mon engagement à la Société d'Opérette, j'étais en tournée de quatre semaines sur le circuit RKO, et c'est dans les trains que j'ai dû trouver le temps d'apprendre mon rôle de Sonia. Mais il est si plaisant que je n'ai éprouvé aucune difficulté à me familiariser avec le personnage et le texte."

En effet, à ce moment-là, Mlle Mauret doit répéter une scène importante du 2e acte, qu'elle enlève sans défaillance dans le chant ni le parler. Cette jeune artiste, très souple, très mince, blonde aux yeux sombres, est douée d'une superbe voix qui doit porter à merveille au théâtre. Elle sera l'incarnation idéale de Sonia et, au cours du spectacle, se révélera à deux reprises comme une digne élève de Michel Fokine.

DANS "LE TZAREWITCH"

VIRGINIE MAURET, soprano et danseuse de New-York, dans le personnage de Sonia, l'héroïne du "Tzarewitch" de Franz Lehar que la Société Canadienne d'Opérette présentera au début de la semaine prochaine au théâtre His Majesty's. Elle y sera entourée de MM. Lionel Daunais, Honoré Vaillancourt, Charles Goulet, de Mmes Jeanie Arbelle, Madeleine Tambour et autres. "Le Tzarewitch" sera donné jusqu'à jeudi, alors que "Le Clocher sans Cloche" lui succédera à l'affiche.

AU SAINT-DENIS

Danses hétéroclites d'Harald Kreutzberg et de son ensemble

Le très grand artiste Harald Kreutzberg, le parfait disciple de Mary Wigman, nous est revenu hier soir au théâtre Saint-Denis, entouré de quatre jeunes filles fort douées dans un programme hétéroclite en présence de Son Excellence Lord Bessborough, gouverneur du Canada, de Lady Bessborough, de l'honorable L.-A. Taschereau, premier ministre de la province de Québec, de Mlle Martha Allan, la très intelligente et sympathique directrice, et quelques centaines de figures importantes de la société de Montréal, d'une salle enthousiaste et bien remplie.

Kreutzberg revenait à Montréal pour la quatrième fois et c'est en vain que l'on cherchera à son égard Yvonne Georgi, son incomparable partenaire, il quelques années devenue allemand à peu au genre en la perdant. Faudrait-il donc se résigner à ne jamais revoir ce duo qu'ils appelaient "Danse persane" et qui symbolisait l'union indissoluble des époux?

Kreutzberg, voulant montrer sa versatilité, nous a plaint les seuls. Dans la lamentation d'Orphée, nous avons retrouvé hier le noble souvenir d'Isadora Duncan, dans "Les Jalousies", l'influence de Ballet, dans une danse russe le genre des ballets de Diaghilell et de Pavlova. A la fin de la soirée, Mlle Allan, l'artiste donna l'un des chefs-d'œuvre présentés jusqu'à son nom. "Le maître de cérémonie" l'autre étant "L'ange du Jugement dernier". L'hilarité générale, la politesse dédaigneuse de ce maître de cérémonie décidera jusqu'à être effrénié, cette grâce inquiétante, tout de petite danse une merveille toujours nouvelle — les quatre autres solis données par Kreutzberg comprenaient une prière frénétique et fatale qui était de la meilleure école de Wigman. Le costume splendide de cette danse semble la situer au Thibet, mais elle porte le nom étrusien de "Glück im Exotischen Dorf". La danse du Bourreau sur un tonneau est intime est une chose de mauvais goût, impressionnante et un peu folle. Imaginez le bourreau foulant sauvagement ce ses pieds et de ses mains la terre sur la tombe fraîche. Le désespoir de la marionnette, extrait de "Petrouchka", de Stravinsky, est bien déchirant, malgré une interprétation, c'est du burlesque pathétique. Le dernier solo, une mauvaise sur un air de Poulenc était charmant de grâce facile et de technique parfaite.

La "Lamentation d'Orphée" musique de Roger Sessions, a atteint une beauté dépouillée et une émotion intenses. Kreutzberg a révélé une grâce d'attitudes éloquentes qu'aucun danseur n'a jamais fait admirer à Montréal. Lorsque désespéré et brisé par la douleur, il danse avec la robe d'Eurydice, bien des spectateurs songeront que c'était bien Kreutzberg qui dansait avec la robe d'Yvonne Georgi. "Les Solonaises", ballet joyeux et sain de Friedrich Wilckens, le pianiste de Kreutzberg, a été donné de façon endiablée et fine par le danseur allemand et ses quatre partenaires. Les autres ensembles étaient une danse russe très vieille et une introduction, fort typique de la danse moderne telle que conçue en Allemagne et répandue en Amérique.

Mlles Ilse Meudtner, Irja Hagfors, Araca Makarowa et Almuth Winckelmann ont donné seules un ballet douloureux, pénible et touchant, qui raconte l'histoire de l'amour d'une femme aveugle pour un boiteux qui dispute sa belle à deux autres infirmes. Ce ballet de Wilckens fut admirablement rendu, mais un tel sujet peut paraître déplacé dans un spectacle de danses, néanmoins la chorégraphie et l'interprétation générale en sont admirables. "Habanera à minuit", fantaisie d'une macabre ironie, dansée par quatre espagnoles à robes couleur de murailles nocturnes, au masque d'argent, aux gestes de métal vibrant, traversée de mouvements silencieux et félins, nous a plongé dans un parfait ravissement. C'est la l'influence de Mary Wigman délicieusement allégée. La valse "La plus que lente" de Debussy, banale de conception, a été dansée avec un charme de bon aloi.

Le spectacle a remporté un très grand succès auprès du public. On remarquait dans la salle quelques uniformes militaires et, à l'arrivée du gouverneur général, un groupe d'étudiants de l'Université de Montréal, portant élégamment les couleurs de cette institution, firent une haie d'honneur à Lord et Lady Bessborough.

AU STELLA

"Côte d'Azur" est un délicieux conte bleu

IL Y A UN PEU de tout dans "Côte d'Azur", comédie en trois actes de MM. André Birabeau et Georges Dolley, qui tient l'affiche cette semaine au théâtre Stella. On y sent l'influence du "Monde où l'on s'ennuie", d'Edouard Pailleron, de "Princesse Lointaine", d'Edmond Rostand, et des "Rondes-de-nuit", de Courteline. Au premier acte et au troisième, l'action se déroule dans l'antichambre du bureau de Léon Brodier, industriel en cotons et en tissus, et c'est là que l'on fait connaissance avec la sentimentale téléphoniste Hélène Duval, l'excellente et très impulsive Suzanne Bouvette, trop soleret chef du personnel, M. Renoux, et cet homme à tout faire, paresseux qui fut un jour juré aux Assises et qui répond au nom de Fondoy.

L'intrigue est amusante et fantaisiste bien que pas très neuve, puisque c'est l'aventure d'une jeune téléphoniste qui aime son patron. Elle l'adore en cachette, dépose sur son pupitre des violettes et se sert de Verlaine pour faire parler son grand amour. Or, ce que la malheureuse ne sait pas, c'est que le patron épousera demain Yvonne Cazin qui apporte en dernier une dot d'un million de francs. Les employés savent la chose et sont "à quia" pour découvrir le moyen d'annoncer ce mariage à Hélène Duval. On cherche dès midi à quatorze heures sans rien trouver. Finalement Suzanne Bouvette, l'heureuse gagnante d'un voyage à Cannes, le découvera et donnera ses billets à la téléphoniste. Celle-ci hésite mais finalement accepte avec l'encouragement de son mari, Anselme Duval, détective spécial.

Au second acte, nous sommes dans le wagon-restaurant du train bleu où les personnages que nous connaissons déjà, moins Suzanne Bouvette, Fondoy, Renoux, se rencontrent comme par hasard. Coup de foudre de M. Brodier pour Hélène Duval qu'il ne reconnaît pas dans sa toilette de princesse lisse. Il avertit son beau-père, le confiant M. Cazin et sa femme, la non moins conciliante Yvonne Cazin, de ce changement de vente dans ses amours. Au troisième acte, la téléphoniste reconnue par son patron sera la future Mme Brodier, tout cet accompagné de situations qui provoquent des rires de bon aloi.

Les artistes au programme ont donné à cette pièce toute leur valeur, mais nous aurions voulu qu'ils lui consentissent un peu plus de fantaisie et son allure de conte bleu. Nous avons moins aimé Mme Antoinette Giroux dans Hélène Duval a été très bien. Eut-elle été encore plus romanesque qu'elle aurait été, ce nous semble, plus dans la note. Cependant c'est une remarque en passant et qui n'a rien à son jeu. Mme Germaine Giroux (Suzanne Bouvette), sincère a vécu son rôle peut-être trop de "je m'en fichisme". M. Pierre Alnette (Brodier) tout à fait dans la peau de son personnage, de même que l'ingénuité Berry dans Fondoy et le ténu artiste qu'est Daurlac dans Cazin. Mêmes hommages à M. Duquesne et à M. Durand, bien que ce dernier n'ait pas de physique de l'emploi pour diriger un personnel. Les décors sont parfaits, particulièrement l'intérieur du wagon-restaurant qui est nature, au point, et qui a nécessité un tour de force de la part de M. Godeau et de ses machinistes. Bref, un beau spectacle.

AU NATIONAL

La troupe excelle dans le mélo "Fleur de Thé"

LE mélodrame que M. Henri Dauvilliers a écrit, "Fleur de thé" et qui est rendu, cette semaine, par toute la troupe du National, obtiendra un vif succès. Il le mérite d'ailleurs. L'action se déroule au Tonkin. Un jeune marchand français s'y est installé puis a épousé une jeune indigène. Un jour, son père vient le supplier de retourner en France, ce à quoi le fils se refuse, se disant tout heureux de vivre dans son beau pays. Mais la fiancée du jeune marchand est aussi venue et machine avec l'épouse de ce dernier un noir complot. Il vient près de réussir et la petite "Fleur de thé" est prête à laisser partir son époux pour la France, croyant qu'il est de son devoir d'agir ainsi. Mais à temps, le complot de la fiancée est démasqué et, on comprend, évidemment, le reste.

M. Dauvilliers et Mme Rey-Duzil ont bien défendu cette saynète dramatique. M. Vivey est digne dans le rôle du père. Nous notons la rentrée de Mlle Gilda Guerey, toujours gracieuse et bonne comédienne. La partie amusante est fournie par le couple Pic-Pic et Juliette Béliveau qui, comme toujours, sont inexprimables de cocasserie. Il faut noter ici la belle ordonnance de l'ouverture préparée par M. Wilfrid Proulx. Les costumes exempts des danseuses, l'éclairage et le style des danses, tout est agréable et flatte le regard. Mlle Guerey et M. Dubuisson se font applaudir dans des numéros particuliers. M. Vivez rend avec réalisme la chanson bien connue, "Le Clown" et enfin toute la troupe se dépense en des accès comiques amusants. Celui du vendeur de coco est bien amené et celui de la Cour de justice est amusant.

A l'écran, le sympathique et élégant jeune premier parisien Henry Garat remporte un beau succès dans "Delphine", une comédie opérette fort bien réalisée.

"L'Aiglon" au Mont-Saint-Louis le 2

Tout fait prévoir que "L'Aiglon", qui sera donné au Mont-Saint-Louis le 2 et le 4 février, obtiendra un véritable succès et que les jeunes amateurs qui se sont laissé tenter par la beauté de cette œuvre n'auront pas vainement travaillé. Ils poursuivent avec enthousiasme les préparatifs multiples et sérieux que comporte une telle représentation.

Les billets s'enlèvent rapidement et il est plus temps que jamais de retenir sa place si on ne l'a déjà fait. —Communiqué

Devoir de nos gouvernements envers l'opéra

La basse russe Alexandre Kipnis suggère une bonne destination pour la taxe dite d'amusement.

Le vieux Montréal

M. Alexandre Kipnis, basse russe que nous entendrons en récital à la salle de bal de l'hôtel Mont-Royal demain soir, ne s'explique pas qu'en Amérique, au contraire de ce qui se passe en Europe, ce soient des individus qui soient requis de faire vivre l'opéra.

—Que font donc les gouvernements canadien et américain des taxes qu'ils imposent au cinéma, aux spectacles et concerts en général, à la radio? Ne devraient-ils pas affecter ces argents aux formes d'art supérieures, au maintien de troupes d'opéra et d'orchestres symphoniques? Il me semble que ce serait tout naturel. Sans compter qu'il y a quelques inconvénients à laisser l'opéra aux soins d'individus, dont je ne mets évidemment pas en cause le beau désintéressement. Ainsi, je connais un de ces Mécènes qui aime tellement 'La Traviata" et "Il Trovatore" que la troupe qu'il commandite ne peut parvenir à faire entendre autre chose. Ces sortes d'obligations où se trouvent certaines troupes d'opéra sont plutôt préjudiciables à l'art.

Exemple de prévoyance

Parlant ensuite de la musique radiophonique, M. Kipnis nous fait observer qu'en Allemagne on prend bien garde d'en faire une concurrente des représentations d'opéra. On n'y donne de ce répertoire que des œuvres qui, pour des raisons d'évolution du goût ou de difficultés trop grandes de mise en scène, ne peuvent plus être représentées. La radio y trouve son avantage en disposant d'un répertoire qui n'est plus en cours, et de cette façon aussi le public continue à être attiré par les grandes oeuvres laissées au domaine théâtral.

Membre de l'Opéra de Chicago, M. Kipnis dit que l'administration de ce théâtre consent volontiers à envoyer de temps à autre une troupe en tournée, en la constituant naturellement d'artistes laissés en disponibilité par les oeuvres à l'affiche. Disposant de tout ce qui est nécessaire à leur présentation, une telle troupe parvient à faire entendre ici et là diverses œuvres parfaitement montées, à des prix vraiment abordables pour le grand public. Les villes qui veulent ainsi s'assurer une ou plusieurs semaines d'opéra organisent une sorte de comité qui assure les garanties nécessaires, et de cette façon on ne s'expose pas à la déception d'entendre chanter un opéra mis en scène à la diable par des chanteurs recrutés aussi avec plus ou moins de soins.

La Canadian Opera

—J'admire l'effort tenté par la Canadian Opera Company, nous dit M. Kipnis, et je crois que son moyen d'offrir deux ou trois concerts pour trouver les ressources nécessaires à ses représentations d'opéra est conçu avec intelligence et a toutes les chances de réussite.

M. Kipnis est accompagné de M. Arthur Rosenstein, un pianiste à qui notre ville est bien familière et qu'il est bien déçu de ne pas trouver enneigée comme il s'y attendait. M. Rosenstein étudia la musique, il y a une trentaine d'années, avec M. Dominique Ducharme, et il a conservé bien des souvenirs de cette époque héroïque de la musique.

"Après un séjour de deux ans à Montréal, j'ai parcouru toute l'Europe, nous dit-il, mais je vous assure que nulle part je n'ai rencontré quelqu'un qui fût un plus remarquable professeur de musique que le bon M. Ducharme. C'était le temps où l'on mangeait des dorés pêchés en plein hiver, et l'on disait que ces poissons pouvaient se conserver dix ans dans un bloc de glace. Mais ce que je vois aujourd'hui, ce n'est plus Montréal..."

ALEXANDRE KIPNIS, basse russe que nous entendrons demain soir au Mont-Royal, et qui dans cette entrevue suggère le moyen idéal d'assurer des ressources à l'opéra.

Le partage des responsabilités en cet accident

Ce que peut coûter la négligence d'enregistrer un transport de licence.

$3,000 DE DOMMAGES

Au cours d'une collision d'automobiles, un nommé R. Leduc fut frappé à mort, à Ville Lasalle, rue Saint-Patrick. L'auto, conduite par M. Conrad Leduc, était la propriété de M. Camille Pichette. Celui-ci n'ayant pas averti le gouvernement d'un transport de licence, M. Aristide Ménard, qui lui avait vendu cette voiture, s'est trouvé attaqué en justice d'une façon peu ordinaire.

Me CHARLEMAGNE RODIER, avocat, C. R., plaidant devant un jury dont faisait partie M. J.-B. Lagacé, artiste-dessinateur, professeur à l'université de Montréal. Pendant qu'il siégeait comme juré, M. Lagacé a dessiné le croquis de Me Rodier.

L'autre auto était la propriété de M. Adélard Bérubé. Un des occupants, M. R. Leduc, au cours du tamponnement des deux voitures, fut frappé à mort. Sa veuve réclama des dommages au propriétaire de la voiture dans laquelle se trouvait son mari et aux deux propriétaires de l'autre voiture, de même qu'au chauffeur de celle-ci. Elle tenait les deux chauffeurs responsables de la mort de son mari.

Le jury vient de lui accorder $3,000.00 pour elle et ses enfants, et condamne le propriétaire Bérubé pour avoir conduit son auto trop rapidement, Conrad Leduc, Ménard et Pichette, pour avoir conduit leur auto avec un embrayage défectueux.

Conrad Leduc est directement tenu responsable comme chauffeur en faute.

Ménard est tenu responsable comme propriétaire enregistré, bien que lors de l'accident, il eut déjà vendu à Pichette son auto. Le défaut par lui de faire constater sa vente sur les registres de la province lui coûte donc cher.

De son côté, Pichette, propriétaire véritable, est tenu responsable des défectuosités de sa voiture.

Me Charlemagne Rodier et Me Lucien Rodier étaient les avocats de Mme Léger, veuve de R. Leduc.

Une fillette est baptisée Dépression, aux Etats-Unis

New-York, 19.—"Dépression; mais tu es riche", c'est peut-être ce que l'on dira un jour à un bébé né dans le quartier du Bronx, hier, et auquel ses parents ont donné le prénom de "Dépression". Cette petite fille s'appellera donc: Norma-Dépression Jacobson.

C'est son père, surtout, qui en a ainsi décidé. Peintre et plâtrier de son métier, il est maintenant sans travail.

Eclairage des voitures

Le conseil municipal de S.-Lambert, au cours de sa réunion, hier soir, a décidé d'endosser le bill prévoyant à l'éclairage des voitures hippomobiles, bill qui sera soumis à l'Assemblée législative. L'échevin J. St. G. Hall en discutant la question devant le conseil, exprima l'opinion que cette mesure était opportune.

Dans Villeray, ce soir

Ce soir, à 8 heures, aura lieu, à l'angle des rues Drolet et Jarry, l'assemblée spéciale convoquée par l'Association des citoyens de Villeray pour discuter la question des expropriations en général et en particulier celles de Villeray. Tous les citoyens sont invités à assister à cette assemblée.

Au Delphic Club

Les pièces imposées par le Delphic Study Club, pour les concurrents des bourses de piano, sont: pour la classe junior, de 8 à 12 ans, "Corrente", No 1, Haendel, vol. 381, Schirmer; pour la classe intermédiaire, de 12 à 16 ans, Sonatine, No 3, opus 59, Kuhlau, 1er mouvement; pour la classe senior, de 16 à 21 ans, Sonate, opus 22, Beethoven, 1er mouvement, ainsi qu'une pièce au choix. —(Communiqué).

"La Guzla de l'Emir"

La Société des Concerts a bénéficié depuis le début de la saison de l'encouragement du public. Après une première moitié de saison bien remplie, la Société reprend ses activités. Ce soir, à l'Auditorium Saint-Laurent, elle jouera de nouveau la "Guzla de l'Emir", un opera-comique de Théodore Dubois que la Société des Concerts a déjà ailleurs représenté avec succès il y a quelques années. Mme Irène Trudeau-Provost remplacera Mme Geneviève Davis-LeBel, MM. Paul Trépanier, Léopold Fortin et Charles-Emile Brodeur, ainsi que Mmes Madeleine Davis et Madeleine Tambour sont au programme de la soirée. L'alerte comédie de Pailleron, "L'Etincelle", sera aussi présentée. Le premier rôle masculin est confié à M. Lorenzo Bariteau. Mme Jeanne Maubourg-Roberval s'occupera de la mise en scène.—(Communique.)

Changement de nom

La Société théâtrale de Montréal se voit obligée de changer son nom en celui d'Association des amateurs de Montréal. S'étant par erreur accaparée du nom d'une Société déjà enregistrée sous ce nom, c'est avec plaisir que la direction se rend à la demande de la dite Société, de donner la représentation des "Deux Orphelines", le 4 février, sous un autre nom. Le public est prié d'en prendre note.—(Communiqué).

AU SAINT-SULPICE

Oeuvre d'E. Chausson en première audition

LE Quatuor opus 35, inachevé, d'E. Chausson tel qu'il nous a été révélé hier soir, nous a paru une pièce longuette et plutôt intellectuelle, de facture savante et tourmentée, sans gaîté ni nerf. Une pièce à thèse, sans doute. Mais laquelle? Serait-ce la sombre histoire d'une longue et impardonnable maladie qui mine un être délicat, — maladie traversée de sursauts lancinants, de souffrances étouffées, de résignations apaisantes et de quelques élans appelés à la foi, avant que la mort ne vienne tout éteindre?...

La salle S.-Sulpice plus comble que jamais, un silence de plomb, un programme bien dosé et instructif: bref, le 3e concert de la saison du Quatuor Dubois accusa un vif succès. L'auditoire admira à juste titre l'homogénéité des instruments, le sens raffiné des nuances, la voix dégagée du violoncelle, le son d'ensemble délicat, net et fondu.

On exécuta aussi le Quatuor No 23, en fa majeur, de Mozart,—musique de salon, gracieuse et polie, où l'on se conte fleurette sur la pointe des pieds: beaucoup de sentiment et pas de passion... Les "Shakespeare Fairy Characters" de Speaight ne relèvent probablement pas de la haute musique, mais le public adore toujours leur romantisme humoristique; on préférera sans doute le religioso pastoral du 2e mouvement, qui peuple l'air d'un rêve mystérieux, et les pauses bourgeois du 3e mouvement, qui semble traduire du Tartarin de Tarascon en musique.

La sonate pour violon, en sol, de Haydn, à part le rondo dégringolant souvent joué à la radio et d'ailleurs mieux rendu dans la transposition pour orchestre que par le son grêle du violon, est d'une monotonie assez gracieuse. M. Braldi l'a rendue d'un jeu délicat et fin. Mlle Marie-Thérèse Paquin, au piano, a le jeu souple et discret, mais impersonnel.

Dans "La Sonnette d'Alarme" jeudi

Simone Bridac a de l'autorité sur Boby. Mais pas assez pour l'arrêter dans sa vie de fêtard. Une petite attaque de goutte la sert admirablement: grâce à la complicité d'un éminent médecin, elle persuade à Boby que sa goutte est très dangereuse, qu'il lui faut enrayer et pour plus de sûreté, pour le mettre plus complètement sous clef, elle fait venir à Paris toute la famille de celui-ci. Alors, elle sera sûre que ses obligations l'empêcheront de courir les boîtes de nuit. Mais elle a compté sans Paglinot, et sans ses goûts bien naturels des nouveaux pensionnaires de Boby qui ne demandent pas mieux que de connaître, non seulement le Paris des musées, mais aussi les dancings de la Butte. Et pour comble, Boby s'attache à cette nouvelle vie de famille, au grand désespoir de Simone qui se voit prise à son propre piège. Tout reverront avec plaisir Mlle Aïda Bilodeau dans le rôle de Simone Bridac. Elle sera secondée par MM. Paul-Emile Lebianc, Claude Sutton, Emile Filion-Pavoux, Eugène Daigneault, André Celmar, Arthur LeFebvre, Lucien Pelissier, Jean Labelle, Wilfrid Renaud et Mmes Lucie Poitras, Hélène Valmont, Fleuretto Picard et Antoinette Archambault, au Monument jeudi soir.—(Communiqué.)

Grande favorite des critiques français

Il n'est pas exagéré de dire que jamais la critique parisienne n'avait accueilli d'artiste avec autant d'enthousiasme et d'unanimité dans l'éloge, qu'il n'en fut manifesté à l'adresse de Mme Conchita Supervia. On loua son art accompli, son goût parfait, ses dons de séduction, toutes qualités qui se rencontrent rarement dans une même personne, mais qui ne suffiraient pas à faire une grande cantatrice. C'est le voix admirable de Madame Supervia qui est, plus que tout autre élément, la raison de son prestigieux succès.

A ce sujet, "Lyrica", la grande revue musicale française, écrivait: "En dehors de son extraordinaire virtuosité et de ses dons scéniques, Conchita Supervia est incontestablement un cas vocal réellement exceptionnel, peut-être unique; pour mon compte, je n'ai jamais, dans ma carrière déjà longue, entendu quelque chose d'analogue. Je ne serais pas éloigné de croire que Conchita Supervia est une sorte de phénomène unique dont la voix, de caractère exceptionnel, lui a imposé une technique exceptionnelle qui n'a pas d'hier et n'aura pas de lendemain".

C'est le premier février, grâce à l'initiative de MM. Goulet et Pager, que cette extraordinaire artiste se fera entendre au théâtre S.-Denis.—(Communiqué).

Le programme de Sigfrid Karg-Elert

Voici le programme que le compositeur et organiste Sigfrid Karg-Elert fera entendre demain soir, à 8 h. 30, au temple S.-Andrew's de Westmount:

Sigfrid Karg-Elert, op. 142, (mi-bémol mineur), "A la mémoire de mon ami" Lynnwood Farnam.

Christian Bach (1735-1782), sonate en do mineur, Grave, Scherzino, Fuga, transcription de Karg-Elert.

Liszt (1811-1886), ave, dièse majeur, Bénédiction de Dieu dans la solitude.

Sigfrid Karg-Elert, trois nouvelles impressions: Voices of the Night, ré bémol majeur; Iberian, fa dièse mineur; Romantic Retrospective View, fa dièse majeur. Toccatina Corale (des Préludes).

Toutes ces oeuvres seront données en première exécution. —Communiqué

"Palmy Days" reste encore à l'affiche

La direction des cinémas Empress et Outremont se trouve forcée par le succès du film d'Eddie Cantor, "Palmy Days", de garder cette production à l'affiche jusqu'à vendredi soir inclusivement. A partir d'aujourd'hui, les films en complément de programme sont changés; on verra à l'Outremont "Secrets of a Secretary", avec Claudette Colbert; et à l'Empress "Bought", avec Constance Bennett.—(Communiqué).

Récital d'orgue

Au cours de son récital hebdomadaire d'orgue à la salle Tudor chez Ogilvy's demain à 3 heures, le Dr Herbert Sanders offrira le programme suivant: Esquisses de la Cité, Nevin; Prélude n do dièse, Rachmaninoff; Au ménuphar, A une rose sauvage, MacDowell; Caprice en sol, Mansfield; Les cloches du temple, D. Peele; Sérénade, Moszkowski; Hongrie, Moszkowski; Marche nuptiale, Waring.—(Communique.)

DOMINIQUE DUCHARME, dont la réputation de musicien ne s'est pas éteinte avec lui, et qui fut l'un des plus remarquables professeurs de musique de son temps. Le pianiste Arthur Rosenstein, qui fit un séjour de deux ans à Montréal il y a une trentaine d'années, évoque dans cette entrevue le temps où il étudiait avec Dominique Ducharme.

VOYAGE GRATUIT A HOLLYWOOD
Concours de popularité, Pharmacies Universelles et théâtre Capitol
Détails complets et bulletins de vote au théâtre Capitol ou aux pharmacies suivantes:

LAROSE, A.-F. 1096 St-Denis, HA. 0488
CLEROUX, C.-E. 2297 Ontario Est. AM. 9432
PHARMACIE ONTARIO 3881 Ontario Est. CL. 3812
GAREAU, ALEXANDRE 7357 Laurier Est. AM. 9770
HEMOND, G. 3899 St-Denis. HA. 9755
CARON, J.-B. 2661 Laurier Est. FR. 9296
CROQUETTE, LUC 4497 St-Denis. HA. 9796
CARON, J.-B. 950 Roy Est. FR. 3609
GOYER, J.-A. 256 Ste-Catherine Est. HA. 0883
LAROSE, A.-F. 3407 St-Laurent. LA. 6770
FILION, ROSARIO 2499 St-Denis. CA. 3045
PREVOST, J.-E. 350 Laurier Ouest. CR. 9520
FABIEN, H.-P. 5705 Verdun. YO. 4120
LACAILLE, Z. 305 Church. Verdun. YO. 4034
LAPALME, L.-G. 3038 Masson. CH. 0660
WOODLAND PHARMACY 4791 Wellington. YO. 8142
LEFEBVRE, HORACE 7501 Notre-Dame Ouest. WI. 7253
GOYER, J.-A. 1278 Ste-Catherine Est. CH. 6367
ROUSSIN, C. 433 Villeray. CA. 7585
GOYER, ANT. 505 Che. Côte-des-Neiges. EL. 3419
THERRIEN, A. 750 Bélanger Est. DO. 5009
HEBERT, LOUIS 4072 Ste-Catherine Est. CL. 4911
TRUDEL, HUBERT 4347 Delaroche. AM. 2792
LAROSE, A.-F. 2024 Mt-Royal Est. AM. 6900
SARRAZIN, ARTHUR 1350 Ontario Est. AM. 8383
FABIEN, H.-P. 5681 Wellington. YO. 0952
FABIEN, H. P. 5561 Verdun. YO. 0886

Doubles votes et Max Factor, expert en beauté, demain (mercredi) chez A.-F. LAROSE, 1096 St-Denis, HA. 0488.

5 votes en faveur de
Mademoiselle
Adresse

Présentement au THEATRE CAPITOL: Winnie Lightner dans "Manhattan Parade" et Warner Baxter dans "Surrender"

Cours et Conférences

ECOLE DES HAUTES ETUDES COMMERCIALES DE MONTREAL

Les cours libres donnés à l'Ecole des Hautes Etudes Commerciales le 19 janvier sont les suivants: Mardi:

Correspondance commerciale anglaise 1ère année: 7.30 à 8.30 heures.
Italien, 1ère année: 7.30 à 8.30 heures.
Allemand, 1ère année: 7.30 à 8.30 heures; 2ème année: 8.30 au 9.30 heures.
Composition anglaise: 8.30 à 9.30 heures.
Matières juridiques, 1ère année: 7.30 à 9.30 heures.
Opérations de banque: 7.30 à 8.30 heures.
Arithmétique: 7.30 à 9.30 heures.

Me FARIBAULT

Le notaire Faribault donnera ce soir, à 8 heures, dans les salles de l'Université de Montréal, son cours de législation financière (chaire Forget). La leçon sera consacrée aux opérations sur effets de commerce, chèques, billets à ordre, connaissements et lettres de voiture.

L'emprisonnement est demandé contre ces 3 médecins allemands

Luebeck, Allemagne, 19.—Des condamnations à des emprisonnements variant de une à trois années ont été demandées aujourd'hui par la poursuite contre trois médecins accusés d'homicide par négligence par suite de la mort de 76 enfants, l'an dernier, après l'administration d'un sérum antituberculeux.

Le procureur a recommandé qu'une infirmière, aussi accusée, soit acquittée.

Le procès a été commencé le 11 octobre dernier. La cour a été appelée à décider si la mort des enfants est due à la négligence ou à une transformation biologique des cultures.

L'histoire du livre à travers les temps

M. G.-R. Lomer, bibliothécaire de l'Université McGill, dans une conférence intitulée "Ancestors of Modern Books from Prehistoric Times, to the Presses of To-day", et donnée, hier soir, à l'hôtel Mont-Royal, devant les membres du Montreal Printing Craftsmen's Club, a fait l'historique du livre.

Il a remonté à l'homme des cavernes. Le seul moyen de subsistance à la disposition des habitants de la terre, il y a 50,000 ans, était la chasse. Les hommes ressentirent bientôt le désir de porter à la mémoire le récit de leurs exploits. De là naquit le livre en pierre écrit d'hiéroglyphes.

Les Egyptiens se servirent ensuite du papyrus. Leur écriture avant de devenir cunéiforme, était faite moitié de dessins, moitié de lettres primitives.

Vinrent ensuite les tablettes recouvertes de cire dont se servaient les Latins et les Grecs, la glaise des Babyloniens et enfin le papier et l'imprimerie au moyen-âge.

CARTIER
Notre-Dame-Couvent
Chef-d'œuvre 100% français
"DACTYLO"
TOM KEANE dans "SUNDOWN TRAIL"
— Sur la scène —
Comédie française et vaudeville
CE SOIR — VAISSELLE

MAISONNEUVE
Ontario-Lasalle
Production 100% Française
"Rien que la vérité"
Aussi BOB STEELE dans "The Nevada Buckaroo"
CE SOIR — VAISSELLE

DOMINION
Papineau-Mt-Royal
Production 100% Française
"Quatre de l'infanteria"
KEN MAYNARD dans "RANGE LAW"
CE SOIR — VAISSELLE

OUTREMONT
Bernard-Champagneur
EDDIE CANTOR dans "Palmy Days"
"MONSTERS OF THE DEEP"
"Voice of Hollywood". Autres.

EMPRESS
Sherbrooke-Old Orchard
EDDIE CANTOR dans "Palmy Days"
LEO CARILLO dans "Lasca of the Rio Grande"
"Voice of Hollywood". Autres.

PRINCESS
Aujourd'hui Tout Montréal rit avec
WHEELER WOOLSEY
DOROTHY LEE ZELMA O'NEAL JOE CAWTHORN
PEACH O' RENO
Passe à 11.39, 1.45, 3.51, 5.57, 8.03, 10.09.
78—3

GRANDE PREMIERE CANADIENNE JEUDI SOIR 21 JANVIER A 11 HEURES
SAMUEL GOLDWYN présente
RONALD COLMAN
DANS "ARROWSMITH"
Tiré du roman de SINCLAIR LEWIS
AVEC
HELEN HAYES
ET
RICHARD BENNETT
A. E. ANSON
PREMIERE REPRESENTATION
Jeudi soir à 11 heures
Première représentation
COMMENCE SAMEDI 23

LA VOIX DU PARLEMENT DE QUÉBEC

La loi destinée à promouvoir le mouvement de retour à la terre subit sa 1ère lecture

On croit qu'il s'agit du projet de placer des chômeurs sur les terres abandonnées de nos vieilles paroisses. Ferme expérimentale pour animaux à fourrure.

JARDIN ZOOLOGIQUE PROVINCIAL

(Du correspondant de la PRESSE)

Québec, 19. — Après avoir réussi difficilement à former "quorum", la Chambre a tenu, hier soir, l'une de ses plus brèves séances de la présente session. L'hon. J.-E. Perrault agissait comme leader de la droite, en l'absence de l'hon. L.-A. Taschereau.

L'introduction, en première lecture de nombreux projets de loi et l'approbation de résolutions s'y rattachant ont constitué le travail de cette séance, qui marquait le retour de la députation au bercail après l'ajournement ordinaire de fin de semaine.

Voici la liste des bills qui ont été présentés en première lecture:

Loi modifiant la loi des sociétés d'agriculture. — Il s'agit d'une autorisation qui sera accordée à ces sociétés par le Conseil d'agriculture relativement à la tenue de leurs assemblées.

Loi modifiant la loi des cercles agricoles.

Loi modifiant la section VIII de la loi de la chasse.

Loi pour promouvoir le retour à la terre.

Loi prolongeant le délai de la prescription des taxes municipales et scolaires.

Loi modifiant l'article 571c de la loi des cités et villes.

Loi modifiant l'article II de la Loi du département de l'agriculture.

Jardin Zoologique provincial

La nature de quelques-uns de ces bills n'a pas été divulguée encore, sauf dans le cas de deux projets de loi présentés par l'hon. M. Laferté. La loi modifiant la section VIII de la loi de chasse se rapporte à l'établissement d'une ferme expérimentale pour animaux à fourrure et d'un jardin zoologique provincial à Charlesbourg, une paroisse située à cinq milles de Québec. Ce sera le quatrième établissement du genre, en Amérique du Nord, les autres se trouvant à Toronto, à Saratoga, N.-Y. et dans l'Ile du Prince-Edouard.

D'après les explications données hier soir, par l'hon. M. Laferté, le gouvernement fédéral a voté, à même les crédits du chômage, une somme de $37,500, à cette fin, et le gouvernement provincial y est allé pour une somme équivalente. Déjà une équipe de 125 ouvriers travaille à la construction des édifices de cette ferme expérimentale. On y gardera un grand nombre d'animaux en captivité, et le jardin zoologique du Kent House sera transporté à cet endroit. Le gouvernement avait déjà voté une somme de $100,000 par étable à la ferme expérimentale.

Le retour à la terre

Quant à la loi pour promouvoir le retour à la terre, les résolutions s'y rapportant ne sont pas encore imprimées, mais il est certain qu'il s'agit du projet que nous avons exposé, il y a une quinzaine, et d'après lequel une somme d'un million serait votée pour établir des colons sur les bonnes terres abandonnées dans nos vieilles campagnes. L'hon. M. Laferté n'a pas voulu en dire davantage sur ce sujet.

La Chambre s'est ajournée à trois heures, cet après-midi.

La réception des actes

Pour l'hon. M. Taschereau, l'hon. M. Perrault a fait adopter, en seconde lecture, le projet de loi relatif à la réception des actes, dans les comtés de Bonaventure et Gaspé. Le bill a été référé au comité des bills publics, où sera étudié.

Nous avons appris, à l'issue de la séance, d'intéressants détails sur cette mesure.

C'est une mesure importante et d'un caractère presque historique que ce bill relatif à la réception des actes de la Gaspésie. Depuis 1824, une loi votée sous le règne de George IV permet aux juges de paix, aux ministres du culte, aux curés, aux missionnaires et aux protonotaires de la Gaspésie (comtés de Bonaventure et Gaspé) de recevoir les actes authentiques. Ceci veut dire que ces personnages peuvent remplacer les notaires, pour la réception des actes.

Ce privilège a été amendé, à plusieurs reprises, jusqu'en 1875, mais sur des points de détail seulement. Il est encore en vigueur, pour employer le terme législatif.

Il y a plus d'un an, S. E. Mgr F.-X. Ross, évêque de Gaspé, et le notaire Joseph Sirois se sont mis à la tête d'un mouvement pour faire disparaître ce privilège spécial.

Un projet bien vu

La Chambre des notaires de la province a pris un grand intérêt à l'affaire, et son comité de législation, composé de MM. Camille Paquet, de Montréal; A. Trudel, de Trois-Rivières, et Henri Turgeon, de Québec, a chargé Me Marie-Louis Beaulieu, de Québec, de faire une étude de toute la question.

Me Beaulieu a commencé son travail, en juin dernier, et dès le mois de juillet, il envoyait un premier rapport à la Chambre des notaires, qui le soumit au premier ministre. L'hon. M. Taschereau entra dans le mouvement et promit à M. Beaulieu de présenter un projet de loi, si la chose était nécessaire.

L'automne dernier, M. Beaulieu complétait son étude, faisait un deuxième rapport, au mois de janvier, et c'est alors que le premier ministre fit préparer le projet, qui est entièrement approuvé par l'évêque de Gaspé et la Chambre des notaires.

La perspicacité d'un constable lui permet d'arrêter six hommes

Cinq jeunes gens ont été arrêtés, hier après-midi, vers 3 h. 15, en possession d'un automobile rapporté volé, à la police. Ils ont dit se nommer: Edouard Germain, 18 ans, 5409, rue S.-Jacques-Ouest; Joseph Saint-Jacques, 23 ans, 1164, rue Saint-Denis; Walter Saint-Onge, 23 ans, et son frère, Roland, 29 ans, tous deux de S.-Philippe d'Argenteuil. Un jeune garçon âgé de 15 ans conduisait le véhicule. Il a été conduit à la Cour juvénile, où il répondra à une accusation de vol d'automobile. Ses cinq compagnons répondront à l'accusation d'avoir été trouvés en possession d'un automobile volé.

L'arrestation des cinq individus a été opérée par le constable Jetté, du département de la circulation, en faction rue Saint-Denis près Dorchester. Le constable trouvant l'allure des occupants plutôt suspecte, s'approcha de l'automobile. L'un des gens le vit venir et avertit ses compagnons. Le conducteur voulut démarrer mais, plus rapide, le constable sauta sur le marche-pied du véhicule et força les six hommes, à la pointe du revolver de l'accompagner au poste de police de la rue Hôtel-de-Ville. On constata alors que l'auto avait été rapporté volé et appartenait à M. Arthur Laing, 1850, rue Saint-Luc.

Opposition au projet de l'hon. C.-J. Arcand

Si l'Assemblée législative adopte le projet de l'honorable C.-J.Arcand, ministre du travail, qui veut que les salaires des ouvriers employés aux travaux du gouvernement contre le chômage soient insaisissables, ceci tuera le crédit de la province de Québec, d'après la Chambre de commerce qui a fait savoir, hier, par l'entremise de son secrétaire, M. J.-C. Groves-Contant, qu'elle supportait les associations commerciales de la ville de Québec, Chicoutimi et Jonquière contre cette mesure.

La Chambre recevait, hier, une communication de M. Loudin, secrétaire du Board of Trade de Québec, dans laquelle il était dit que ce corps combattrait le projet de l'honorable M. Arcand et lui demandait de s'y opposer également. On croit qu'une délégation de plusieurs chambres de commerce de la province se rendra à Québec pour s'opposer à l'adoption du bill.

Le feu chasse 3 familles de leurs logements, la nuit

(Du correspondant de la PRESSE)

Lachine, 19. — Un incendie qui a causé pour $4,000 de dommages a chassé trois familles de leurs logements, vers 2 heures, la nuit dernière, rue George V. Les sinistrés sont: Mike Colosky, le propriétaire, qui occuapit le logement du bas; Mike Hourilko et Stiely Guralsky. Le feu prit dans le logement de Hourilko et se propagea avec une rapidité étonnante à toute la maison. Les pompiers arrivèrent sur les lieux, sous les ordres du chef Durocher et des capitaines Angus Mackie, de la caserne No 1, et Joseph Desforges, de la caserne No 4; les flammes passaient à travers les fenêtres.

Les pompiers travaillèrent pendant une heure et demie pour éteindre les flammes. Le logement et l'ameublement de Hourilko furent détruits. Les deux autres logements ont surtout été endommagés par l'eau et la fumée. Tous les occupants de la maison ont pu se sauver et ont été hébergés par des voisins. Le feu est dû à un poêle surchauffé.

Les nouveaux officiers du Club libéral Gouin

A une assemblée régulière, tenue hier soir dans les salles du Club libéral Gouin, à 6404 boulevard Saint-Laurent, M. Camille Périard a été élu président de cette organisation.

Il succède à M. J.-Ernest Beauchamp, tandis que les autres officiers sont: premier vice-président, M. Jos. Desjardins; second vice-président, M. P. Desjardins; secrétaire, M. Jos. Chevalier, et trésorier, M. S. Simard.

Quelques discours furent prononcés par les nouveaux élus et quelques-uns des invités, parmi lesquels se trouvait le docteur Ernest Poulin, représentant de Laurier à l'Assemblée législative.

A la fin de la réunion, une résolution de sympathies à l'adresse de la famille de feu M. Clément Robitaille, M. P., fut adoptée à l'unanimité.

S. Exc. Mgr Villeneuve

Regina, Sask., 19. — Mgr J.-M.-Rodrigue Villeneuve, O.M.I., récemment nommé archevêque de Québec, partira définitivement de Gravelbourg, Sask., pour Québec, le 19 février.

Pour hâter l'étude du bill de Montréal

(Spécial à la "Presse".)

Québec, 19. — Conformément à la motion présentée par l'hon. M. Bryson, la prochaine séance du Conseil législatif a lieu, cet après-midi, à 3 h. 30. Pour permettre au comité des bills privés de consacrer ses séances du 20 entièrement au bill de Montréal, il y aura, immédiatement après la séance de cet après-midi, une réunion du comité des bills privés, pour étudier les bills suivants:

Bill No 85, "Loi concernant la Viewmount Land Company Limited";

Bill No 94, "Loi refondant la charte de la cité de Salaberry-de-Valleyfield";

Bill No 95, "Loi ratifiant et validant la vente de certains immeubles à Frank J. Knox";

Bill No 102, "Loi modifiant la loi constituant la Commission Metropolitaine de Montréal";

Bill No 105, "Loi concernant la succession de Joseph Guy";

Bill No 115, "Loi concernant les Oeuvres de Notre-Dame-de-la-Merci";

Bill No 117, "Loi constituant en corporation The Saint John of Suchawa Bukowinian Greek Orthodox Church of Lachine";

Bill No 120, "Loi constituant en corporation l'Ordre hospitalier de Saint-Jean de Dieu".

L'étude du Bill de Montréal sera reprise à 10 h. 30, mercredi.

Eleveurs de lapins en réunion annuelle

L'assemblée générale annuelle de l'association des éleveurs de lapins a eu lieu hier soir, dans les salles de l'Union du Commerce, rue Berri, et à cette réunion on procéda à l'élection des officiers qui donna le résultat suivant: MM. E. Vanier, président; C. Martin, vice-président; E. Ivart, secrétaire-trésorier; J.-A. Croteau, C. Paulhus et A.-A. Finel, directeurs; L. Leclaire et A. Lamoureux, vérificateurs; E. Vanier, E. Ivart, R. Minguet, Dr D. Boisclair, L.-J. Tragnée, membres du comité des pavillons de la prochaine exposition, et Me René Théberge, aviseur légal.

M. Albert Chevalier, directeur de l'Assistance publique, présidait l'assemblée. Après la lecture du procès-verbal de la dernière assemblée et du rapport financier, le président donna quelques explications sur l'exposition qui doit avoir lieu au Stade du 9 au 13 février. Les entrées ne seront closes que le 1er février prochain.

Les juges pour les lapins seront MM. A.-A. Finel, E. Ivart et R. Minguet; pour la fourrure, M. Donat Séguné, et pour la viande, M. Pierre Delbé.

L'exposition aura lieu du 9 au 13 février et l'association demande à tous ses membres d'avoir autant que possible un grand nombre d'exhibits. A la fin de l'assemblée, on nomma président honoraire M. Albert Chevalier.

L'assemblée mensuelle des gérants de service

L'assemblée mensuelle de la Montreal Automobile Service Managers' Association a eu lieu hier soir, dans la salle Dorée de l'hôtel Mont-Royal. La réunion de ce mois était sous les auspices de l'Automobile Boosters' Club du Canada et l'assistance était plus considérable que jamais.

M. G.-G. Kaestner, gérant des ventes pour Canadian Industrial Alcohol Company, était le principal orateur au programme. Il rappela à tous les gérants de service que le seul moyen de réussir en affaires est de donner satisfaction aux clients. Il affirma de plus qu'il n'y avait pas de dépression économique actuellement, mais que le malaise dont se ressent le monde est le résultat d'un rajustement. Trop de gens s'étaient lancés en affaires sans connaître les principes fondamentaux du commerce. Les moins aptes et les moins bien préparés doivent se retirer actuellement et laisser la place libre à ceux qui savent faire les choses et sont consciencieux.

Deux films, l'un représentant les procédés de fabrication d'un anticongelant et présenté par Canadian Industrial Alcohol Company, l'autre montrant la manufacture des bougies d'allumage Champion et offert par la Champion Spark Club Company, furent offerts.

Un programme de divertissements comprenant plusieurs numéros de chants et de danse fut offert aux membres de l'Association. Un grand nombre de prix de présence furent ensuite tirés.

L'assemblée était sous la présidence de M. J. DeGrâce. Tous les directeurs étaient présents ainsi que M. Adelstan Lévesque, le gérant.

Des trouvailles très riches ont lieu dans Oaxaca

Des objets précieux valant des millions auraient été trouvés dans une tombe de Mixtecans.

UNE VILLE PERDUE

Oaxaca, Mexique, 19. — Une nouvelle "fièvre de l'or", semblable à celle qui fit traverser l'Atlantique aux Conquistadors et qui changeait rapidement des plébéiens espagnols en de riches chevaliers, il y a environ 400 ans, se propage aujourd'hui dans toute la vallée Oaxaca.

Comme on a découvert une tombe oubliée de nobles "mixtecans" la semaine dernière et localisé de l'or et des bijoux valant des millions de dollars, la population estime que d'autres trésors fabuleux doivent attendre le pic chercheur.

Un groupe d'archéologues officiels est arrivé pour étudier le trésor, lequel est maintenant gardé par des soldats. Ce groupe est dirigé par Raygadas Verti, directeur de l'archéologie mexicaine, Ignacia Marquina, directeur pour les monuments préhispaniques et Fernando Borbolla, directeur anthropologique au musée national.

Mais c'est surtout le trésor qui se trouverait dans la cité royale des Mixtecans qui surexcite l'imagination des citoyens d'Oaxaca.

L'emplacement de cette ville est ignoré mais on croit qu'elle doit renfermer des vestiges encore plus intéressants.

Un domaine contesté

La vallée d'Oaxaca, qui a été ébranlée par des séismes longtemps avant l'arrivée des Espagnols, était un domaine contesté par les Mixtecans et les Zapotecans qui se livrèrent une guerre incessante à ce sujet même après l'arrivée des Espagnols. Le découvreur de la tombe mixtecane est le professeur Alfonso Caso; c'est la septième visitée par ses chercheurs et celle qui a donné le plus de souvenirs intéressants. Les travaux d'excavation sont maintenant interrompus par le manque d'argent et la saison des pluies. Des experts essaient de déchiffrer des dessins sur des os humains trouvés dans la tombe; on semble vouloir décrire des batailles et des conquêtes et faire allusion à un dieu mixtecan appelé "Xipxip". On a découvert que les Mixtecans, comme les Aztèques, avaient un calendrier.

Le tarif douanier est fort attaqué

L'hon. M. Bennett n'a pas obtenu un dollar, véritablement, en appliquant un tarif douanier excessivement élevé sur les marchindises étrangères entrant au Canada, dit l'hon. J.-L.Ralston, ministre de la défense nationale dans le cabinet King, député fédéral pour Shelburne-Yarmouth, parlant hier après-midi devant les membres du club libéral central des femmes de Montréal, à l'hôtel Windsor. D'ailleurs, l'ancien ministre accusa le gouvernement conservateur de s'être montré plus qu'indécis en sa politique au cours des derniers mois, proposant des mesures, les retirant, les amendant, les rejetant, ne semblant jamais savoir où aller ou comment se diriger.

Le tarif douanier, oeuvre de M. Bennett, comme le budget, oeuvre de M. Bennett, sont tous deux rédigés et établis au hasard, sans but précis, et l'hon. M. Ralston critiqua vigoureusement une telle attitude,rappelant que le premier ministre avait fait des promesses durant la campagne électorale et que force lui était de les tenir ou de s'expliquer sur son manque de parole.

L'hon. M. Ralston termina en affirmant que l'un des facteurs du retour à la stabilité mondiale est une politique tarifaire universelle plus modérée.

Nouveaux billets de tramways, en vente

Les nouveaux billets de tramways pour 1932 sont maintenant en vente. Plusieurs clients de la Compagnie des tramways de Montréal ont été tout surpris, hier, de recevoir quatre billets jaunes en échange de leur pièce de vingt-cinq sous. Les conducteurs ont aussi un peu de difficultés à distinguer les nouveaux billets de constables et des détectives en civil, parce que ces billets sont de même couleur (rouge) que les bilelts d'écolier. La lettre C, sur un côté et le mot constable de l'autre est la seule marque qui les distingue des billets d'écolier. Les bilelts vendus en livret de 50 sont bleus comme ceux qui se vendaient en coupon de quatre l'an dernier. Les billets d'écoliers sont encore rouges comme ceux de l'an dernier.

Quatre ans de bagne

Ottawa, 19. — Charles Waddell, journalier d'Ottawa, a été condamné à quatre ans de bagne pour un vol de volailles. Le juge J.-R. Boucher, de Eastview, a divisé la sentence comme suit: deux ans pour le vol de 70 poules au cultivateur C. Hemphill, de Richmond; un an pour le vol de 53 poules à Fred Ball, de Britannia, et un an pour le vol de 30 poules, à S. Argue, du chemin Metcalfe.

Maison incendiée

(Du correspondant de la PRESSE).

Trois-Rivières, 19. — Un incendie a détruit, à Manseau, une maison appartenant à M. Wellie Saint-Yves, dans le rang Belgique. Cette maison était occupée par M. Hormisdas Provencher. On réussit à sauver les meubles du premier étage.

Population de 45,000 touchée par les crues

La situation de la population du delta du Mississipi est sérieuse, dit le gouverneur Bilbo.

PERTES INCALCULABLES

Glenora, Miss., 19. — L'inondation de mi-hiver du delta du Mississipi s'est étendue sur de nouveau territoires aujourd'hui, recouvrant des milliers d'acres et parcourant les rues d'une douzaine de petites villes où l'on attend anxieusement du secours.

Les multiples ruptures des digues de la Tallahatchie ont forcé les habitants du bassin Tippo de se réfugier sur les toits; une nouvelle rupture de 75 pieds dans la levée de la rivière Yazoo menace de créer une situation semblable.

Trois pieds d'eau se sont répandus dans un bassin de l'arrière-pays couvrant 410,000 acres et renfermant une population de 7,000 à 8,000 personnes. Des prisonniers et des employés des plantations s'efforcent de boucher la crevasse de la digue pour empêcher une inondation complète.

Environ 45,000 personens ont été affectées par les inondations. Plusieurs de celles-là attendent des embarcations pour pouvoir gagner les terres hautes, encore à sec. Le gouverneur Bilbo dit que la situation de ces gens est sérieuse et les pertes incalculables.

Les Anglais n'auront pas leur avion géant

Londres, 19. — Il a été annoncé hier soir que la construction du gigantesque avion commercial à six moteurs et pouvant transporter trente-cinq tonnes, a été interrompue. Cet avion était en chantier aux ateliers Vickers, à Southampton, et était construit sur les ordres du service civil du ministère de l'air.

Cet aéroplane, qui devait éclipser le fameux Do-X, considéré comme la plus grande merveille mécanique britannique, ne sera jamais terminé, croit-on savoir, par mesure d'économie.

Le fuselage de ce monoplan qui eût été un véritable hôtel flottant, est terminé. L'avion aurait pu transporter 40 passagers et 20 couchettes pouvaient y être aménagées sans compter les salles de bains, salons, etc. Déjà plus de $60,000 avaient été dépensés rien que pour éprouver la résistance de certaines pièces détachées.

Ce "bateau volant" aurait pu atteindre une vitesse maximum de 145 milles à l'heure et devait être employé surtout pour assurer le service entre les îles britanniques et les Indes ou l'Afrique.

Les nouvelles fleurs enregistrées à Ottawa

(Du correspondant de la PRESSE)

Ottawa, 19. — L'enregistrement des plantes fait des progrès au conseil canadien d'horticulture. Le secrétaire, M. L.-F. Burrows, signale l'inscription de onze variétés nouvelles de différentes sortes de plantes, et l'enregistrement d'une variété pendant l'année dernière.

La plante entièrement enregistrée est le delphinium J.-E. Carter, créé par M. Daisy Simpson, de Guelph, Ont. C'est une variété qui porte des hampes de fleurs épanouies de trois pieds de longueur, avec des fleurs individuelles de deux pouces et demi de large, présentant des nuances de bleu, tintées de violet manganèse.

Sur les onze variétés enregistrées, cinq sont des iris, nommées Montréal, Québec, Tropic Night, Audrey Cook et Hadrian. Quatre de celles-ci ont été créées par F. Cleveland Morgan, de Senneville, P.Q., et une, par Hugh M. A. McEachran, de Cartierville, P.Q. Ces nouvelles variétés sont distinctes des autres au point de vue de la couleur et de la forme, leur couleur est lilas ou grisâtre, vineuse ou bleuâtre.

La liste comprend deux glaieuls nouveaux, tous deux créés par Robert Hemstock, de Port Credit, Ont. La variété Helen Serene est le produit d'un croisement entre Pink Wonder et Panama; et Mary Wickware, entre Mrs. W.-H. Phipps et Mrs. Dr Norton. On dit que ces deux ont une végétation vigoureuse.

Frank-G. Paterson est le nom donné au lilas nouvellement enregistré, créé par Mme T.-A. Paterson, d'Agincourt, Ont. La couleur est vin foncé et certaines fleurs individuelles mesurent un pouce de diamètre.

La liste contient deux fruits, le fraisier Williard Berry, et la tomate Diabétique. Le premier, créé par Walter-W. Wenger Erickson, d'Arrowcreek, C.-B., contient le sang d'une fraise sauvage et celui d'une espèce cultivée, appréciée. La tomate Diabétique, créée par Thomas-P. Wicks, de Chilliwack, C-B., porte un fruit blanc sur des pieds vigoureux à nombreuses tiges. On dit qu'elle a une forme grossière et un goût peu caractéristique.

La route est belle

"La route Montréal-Québec est aussi belle qu'en été", nous annonçaient hier après-midi MM. M. Véreault, inventeur du "Right-O-Way", accessoire pour véhicule qui sert à indiquer de quel côté on a l'intention de se diriger en arrivant à un tournant, et son gérant, M. J.-J. Bélisle.

MM. Véreault et Bélisle, partis de Québec en auto samedi avant-midi, sont arrivés à Montréal samedi soir, enchantés de leur voyage. On les verra au Salon de l'Auto la semaine prochaine.

TERRIBLE COUP DE MORT AUX PRIX

LE BALAYAGE SANS PRECEDENT

— CHEZ —

J.-B. LEFEBVRE

Prop. des Montreal Shoe Stores

Voici votre chance si vous ne l'avez pas eue, la semaine dernière, de profiter de la plus grande vente de l'année. Encore toute une semaine d'aubaines pour vous-même et votre famille, et inutile de vous dire que nous avons coupé les prix au plus bas en vue de nous débarrasser de ce surplus de marchandises.

Vous ne voyez ici que quelques spéciaux, l'espace manque pour en annoncer d'autres. Mais c'en est de même dans tout le magasin, des centaines et des centaines de paires de chaussures étalées sur nos tables à des prix exceptionnellement réduits attendent votre choix à nos magasins.

Un est près de chez vous. Voyez la liste au bas de cette annonce.

SPECIAL

MERCREDI et JEUDI

PARDESSUS POUR ENFANTS

Couvre-chaussures en cachemirette noir à trois boucles. Bonnes semelles fortes. Ces pardessus sont garantis de première qualité.

Pointures de 6 à 9. Valeur régulière de $1.50. PRIX REDUIT DE LA GRANDE VENTE DE BALAYAGE

99c

SOULIERS POUR DAMES ET JEUNES FILLES

Voici une aubaine extraordinaire qui intéressera toutes les dames et jeunes filles.

Un lot de souliers de belle qualité en cuir verni, modèle très populaire "Oxford" modelé sur une large forme, avec talons bas en caoutchouc très confortable.

Pointures de 4½ à 6. Une valeur de $3.00. PRIX DE LA VENTE DE BALAYAGE

99c

Pas de Commandes par la Malle durant cette Vente

SOULIERS POUR HOMMES

Les hommes qui veulent ce qu'il y a de mieux pour leur argent devraient être ici demain afin d'avoir le premier choix.

Un lot de souliers de cuir noir, les plus nouvelles formes. Semelles de cuir et talons de caoutchouc. Pointures de 6 à 11. Valeur de $3.00. PRIX REDUIT DE LA VENTE DE BALAYAGE

$1.69

Pas plus d'une paire à chaque client

CLAQUES A SEMELLES ROUGES

Claques en caoutchouc noir de première qualité, bonnes semelles rouges à bord roulé. Ces claques vous donneront une longue durée.

Pointures de 1 à 5 pour garçons.

Valeur de 85c. PRIX DE LA VENTE DE BALAYAGE

49c

27 MAGASINS

LA MAISON J.B. Lefebvre PROP. DES MONTREAL SHOE STORES

Montréal
Verdun
Lachine
Québec
Ottawa
Trois-Rivières
Sherbrooke

399 STE-CATHERINE OUEST, près Bleury.
850 STE-CATHERINE EST, angle St-Christophe.
1845 STE-CATHERINE EST, angle Cartier.
5371 STE-CATHERINE EST, angle Davidson.
4323 ONTARIO EST, Maisonneuve.
2069 ST-JACQUES, angle Canning.
1209 ST-LAURENT, près Ste-Catherine.
3907 ST-LAURENT, angle Napoléon.
4905 ST-LAURENT, angle Boul. St-Joseph.
51 MONT-ROYAL EST, angle St-Dominique.
929 MONT-ROYAL EST, près St-André.
2935 MONT-ROYAL EST, près Delorimier.
6642 ST-HUBERT, près St-Zotique.
5625 SERBROOKE OUEST, près de la rue Oxford.
301 NOTRE-DAME EST, angle Gosford.
156 NOTRE-DAME, Lachine.
1905 RUE CENTRE
3749 NOTRE-DAME OUEST, vis-à-vis Turgeon.
875 NOTRE-DAME OUEST, angle St-David.
5161 WELLINGTON, angle Boul. Desmarchais.
3819-3825 WELLINGTON, Verdun.
270 DALHOUSIE, Ottawa.
203 ST-JOSEPH, Québec.
742 ST-VALIER, Québec.
334 RUE DESFORGES, Trois-Rivières.
88 WELLINGTON NORD, Sherbrooke.

Informations, MAGASIN DE GROS. 124 rue ST-PAUL Ouest, MAr. 9101.

Avez-vous le rhume? Bannissez vite l'Acidité!

Dès que vous sentez l'approche d'un rhume, prenez deux cuillerées à thé de SEL ABBEY dans un demi-verre d'eau.

Puis, à toutes les quelques heures, prenez-en une autre cuillerée dans de l'eau jusqu'à ce que l'acide soit disparu et que le RHUME AIT ETE BANNI.

Le rhume ordinaire déroute encore la science, mais il est un point sur lequel les médecins n'entretiennent plus le moindre doute, à savoir: que l'EXCES D'ACIDE AGGRAVE LES RHUMES.

Le Sel Abbey est un produit canadien, et bien qu'il soit bien connu au Canada depuis 50 ans il y a encore beaucoup de gens qui n'ont pas expérimenté son extraordinaire efficacité dans les cas de rhumes. Quand vous verrez une personne éternuer ou en proie à un opiniâtre rhume de cerveau, jouez-lui un bon tour en lui conseillant de suivre les indications que nous venons de vous donner.

Abbey est véritablement un grand auxiliaire de santé. Vous pourrez vous le procurer chez n'importe quel pharmacien en paquets d'essai ou économiques.

Sirop de Pin de Norvège

du Dr Wood

Chatouillement dans la Gorge et Accès de Toux

Mme James McGann, de Kinmount, Ont., écrit: "Il y a quelque temps j'eus un très vilain rhume, et le chatouillement dans la gorge provoquait de longs accès de toux. Une amie me conseilla d'avoir recours au Sirop de Pin de Norvège du Dr Wood dont une seule bouteille mit fin à ma toux. Je recommande le "Dr Wood" à quiconque souffre du rhume ou de la toux".

Prix 35c la bouteille; grosse bouteille de famille 65c; en vente dans toutes les pharmacies et les magasins à rayons. Préparé exclusivement par The T. Milburn Co. Ltd., Toronto, Ont.

RADIO

AU POSTE DE LA "PRESSE"

Concert du Ritz. — Emission de l'université de Montréal. — Danse. — "A la Claire Fontaine". — Chez le père Bigaouette. — Programmes Vichy-Suprême, Allan et Clark. — Concert. — Heure provinciale. — Emission de la G. E. — Mlle Saint-Jean. — Récital conjoint. — Programme musical. — Nouvelles. — Danse. — Récital d'orgue. — Danse. — Nouvelles au Nord.

AUX POSTES AMERICAINS

MARDI, 19

Ritz-Carlton

De 4 h. 30 à 5 h. l'orchestre de concert de l'hôtel Ritz-Carlton, sous la direction de Rubin Krasner, exécutera un magnifique programme musical.

Université de Montréal

De 5 h. 30 à 6, l'émission de l'université de Montréal sera confiée au Mont-S.-Louis.

Voici le programme:

Solo de flûte:
"A travers les airs" **Damen**
M. Lucien Rochon
ancien élève du Mont-S.-Louis
Causerie sur l'astronomie:
"Notre ciel d'hiver"
par le Frère Robert,
professeur de mathématiques et de cosmographie.
Solo de violon:
Adoration" **Browski**
M. J.-J. Goulet,
professeur de musique.

Danse

De 6 h. à 6 h. 15, l'annonceur fera entendre les derniers airs de danse enregistré su. disques.

"A la claire Fontaine"

De 6 h. 15 à 6 h. 30, les radiophiles entendront un programme intitulé: "A la claire Fontaine". Cette émission est une gracieuseté de la compagnie J.-E. Christin, manufacturière de liqueurs douces.

Chez le Père Bigaouette

De 6 h. 30 à 7, la compagnie Lasalle Coke transportera les radiophiles à "La chûte au Ouaouarons", au "magasin général du Père Bigaouette" afin d'apprécier davantage cet intéressant programme l'on doit s'imaginer dans le magasin même. On aperçoit le comptoir, les tablettes chargées de marchandises, la fournaise tortue, les lampes à l'huile, etc., et dans le coin, un vieux piano. La scène se passe toujours le soir à la fermeture du magasin.

Les personnages sont: le Père Bigaouette, Ernest Loiselle; Emélie (sa petite fille), Lucille Turner; un groupe de gars du village: les chanteurs du Saguenay, sous la direction de Jerry Shea, et enfin, Phil. Lalonde, annonceur et directeur du programme Lasalle Coke.

Programme musicaux

De 7 h. à 7 h. 15, programme musical Vichy Suprême:
"La Belle Hélène" (polka)
"C'est un chant d'amour" (chant)
"Prélude en Sol" (piano)
"La Bannière de la Victoire" (marche).

* * *

De 7 h. 15 à 7 h. 30, on entendra un programme musical des Allan's Sparkling Harmonists.

Le salon de l'auto

De 7 h. 30 à 7 h. 35, on entendra parler du salon de l'auto et du concours de devises et de devinettes de la "Presse".

Concert

De 7 h. 35 à 7 h. 45, l'orchestre de concert du Ritz-Carlton jouera quelques pièces sous la direction de Rubin Krasner.

Narcisse et Paméla

De 7 h. 45 à 8 h., la Cie W. Clark, manufacturière des fameuses conserves, offrira un programme de variétés interprété par Narcisse et Paméla.

Heure Provinciale

De 8 h. à 9, le ministre des terres et forêt de la province de Québec offrira le programme musical suivant avec le concours de **M. Auguste Descarries,** pianiste, et du Septuor de l'Heure Provinciale:

Causerie:
"L'Hygiène pathologique mentale"
Dr Gaston de Bellefeuille, professeur à la faculté de médecine de l'Université de Montréal.
Ouverture:
"Peter Schmoll" C. M. Von Weber
Le Septuor de l'Heure Provinciale
Piano:
"Nocturne Op. 27 No 2" Chopin
M. Auguste Descarries
"Valse-ballet" J. Germain
Piano:
"Première Arabesque" Debussy
M. Auguste Descarries
Intermède
Orchestre:
Deux pièces d'Adolph Jensen:
"Rêverie"
"Le Moulin"
Piano:
"Prélure Op. 23 No 5" Rachmaninoff
M. Auguste Descarries.
Grande sélection sur
"La Dame Blanche" Boieldieu
Le Septuor de l'Heure Provinciale

Emission de la G. E.

De 9 h. à 10, les radiophiles auront le plaisir d'entendre l'émission de la "Canadian General Electric", qui sera radiodiffusée par une chaine transcontinentale composée de 24 postes canadiens.

L'émission d'aujourd'hui sera consacrée en partie aux plus belles compositions de **Victor Hubert.**

Voici les pièces au programme.

"I'm Falling in Love with Some One"
"Sweet Mystery of Live".
"Tramp, Tramp, Tramp".
"Pretty Soft for Simon"
"Italian Street Song"
Solo de baryton:
"I am Fate"
Frank Aldfield
"Estrellita"
Mary Frances James
"The Hills of Home"
Leslie Mardall
"The Girl is You and the Boy is Me"
Duo
"Ooh that Kiss"
"Bend Down Sister"
Orchestre
"The Next Colonial March"
Ensemble des Vagabonds

* * *

Mlle Saint-Jean

De 10 h. à 10 h. 07, on entendra Mlle Idola Saint-Jean, présidente de l'Alliance canadienne pour le vote des femmes du Québec.

Récital conjoint

De 10 h. à 10 h. 30, Mme Maubourg-Roberval, diseuse, et M. Dantès Belleau, pianiste, donneront un récital conjoint.

Programme musical

De 10 h. 30 à 11, on entendra "The Sod Busters".

Nouvelles

De 11 h. à 11 h. 05, l'annonceur donnera les nouvelles de la journée par gracieuseté de la compagnie manufacturière des cigares Simons.

Résultat du hockey

A 11 h. 05, l'annonceur du poste donnera le résultat des parties de hockey disputées dans la "National Hockey League", par gracieuseté de la compagnie Pertussin.

Danse

De 11 h. 05 à 11 h. 15, on entendra de la musique de danse.

Récital d'orgue

De 11 h. 15 à 11 h. 30, l'Imperial Tobacco, manufacturière des cigarettes Winchester, offrira un programme de romances sur l'orgue.

Danse du Windsor

De 11 h. 30 à minuit, l'orchestre de l'hôtel Windsor jouera de la musique de danse sous la direction du nouveau chef d'orchestre Hal White.

Nouvelles au Nord

De 12 h. à 12 h. 15, le poste CKAC irradiera les nouvelles du jour à l'intention des gens qui habitent dans le Nord.

MERCREDI, 20

7 h. 30 à 7 h. 45 a.m.—Le réveil, moment des surprises.
7 h. 45 à 8 h. a.m.—Culture physique.
8 h. à 8 h. 45 — L'heure du déjeuner de la Shirriff's Marmalade.
8 h. 45 à 9 h. a.m. — "Old Dutch Girl" (C. B. S.)
9 h. à 9 h. 30 a.m.—L'orchestre de Vincent Sorey jouera:
"Towards Evening" **Kramer**
Ensemble
"The Old Refrain" **Kreisler**
Trio
"The Chinese Nightingale" **Niemann**
Ensemble
"The Moon Hangs Low in a Purple Sky"
Trio
"To a Water Lily" de **"Woodland Sketches"** **MacDowell**
Ensemble
"At Parting" **Rogers**
Trio
Méditation de "Thais" **Massenet**
Ensemble
"One Fleeting Hour" **LEE**
Trio
"Hymn to the Sun" **Rimsky-Korsakoff**
Ensemble

9 h. 30 à 9 h. 45 a.m.—"Tony's Scrap Book".
9 h. 45 à 10 h. aa.m.—"Lushus Ballads".
10 h. à 10 h. 30 a.m.—Mélodies populaires. Prévisions atmosphériques.
10 h. 30 à 10 h. 45 a.m.—L'ouverture de la Bourse.
10 h. 45 à 11 a.m.—Association canadienne-française des aveugles.
11 h. a.m.—L'heure exacte d'après la montre Bulova.
11 h. à 11 h. 30 a.m.—Poèmes symphoniques.
"Dans les tavernes" **Nicode**
11 h. 30 à 12 h. a.m.—M. Maurice Marchand, pianiste aveugle, et M. Louis Chartier, baryton.
Midi à 12 h. 30 p.m.—Variétés instrumentales.
12 h. 30 à 12 h. 45 p.m.—Cotes de la Bourse.
12 h. 45 à 1 h. p.m.—Dr Sanders, organiste. Heure Bulova.
1 h. à 1 h. 15 p.m.—Appréciation sur la musique par M. G.-A. Stanton.
1 h. 15 à 1 h. 30 p.m.—Orchestre du Royal York.
1 h. 30 à 2 h. p.m.—Sélections d'une comédie musicale.
2 h. à 2 h. 30 p.m. — Emission du Conseil national d'éducation.
3 h. à 3 h. 15 p.m.—Edna-Wallace Hopper (C.B.S.)
3 h. 15 à 3 h. 30 p.m.—"The Four Eton Boys" (C.B.S.)
3 h. 30 à 3 h. 45 p.m.—Arthur Janet et orchestre (C.B.S.)
4 h. p.m.—Heure Bulova.
4 h. à 4 h. 30 p.m.—Harvey Robb, organiste.
4 h. 30 à 5 h. 30 p.m.—Ritz-Carlton.
5 h. 30 à 6 h. p.m.—Théâtre des Petits.
6 h. à 6 h. 15 p.m.—Rapport des marchés.
6 h. 15 à 6 h. 30 p.m.—A annoncer. Température.
6 h. 30 à 6 h. 45 p.m.—A annoncer.
6 h. 45 à 7 h. p.m.—Millionnaires de l'air.
7 h. p.m.—Heure Bulova.
7 h. à 7 h. 15 p.m. — Programme Valda.
7 h. 15 à 7 h. 30 p.m.—Programme Friml's Land O'Flowers.
7 h. 30 à 7 h. 45 p.m.—Caisse nationale d'économie.
7 h. 45 à 8 h. p.m.—Programme Clarke.
8 h. à 8 h. 15 p.m.—Programme à annoncer.
8 h. 15 à 8 h. 30 p.m.—Causerie de l'abbé Henri Jasmin.
8 h. 30 à 9 h. p.m.—Dr Herbert Sanders, organiste.
9 h. à 9 h. 30 p.m.—Radio—Théâtre.
9 h. 30 à 10 h. p.m.—Orchestre du Ritz-Carlton.
10 h. à 10 h. 15 p.m.—M. Maurice Jacquet, pianiste.
10 h. 15 à 10 h. 30 p.m.—Symphonie d'André Kostelanetz. Programme Weed Tire.
10 h. 30 à 10 h. 45 p.m.—La musique qui satisfait (C.B.S.)
10 h. 45 à 11 h. p.m.—Le chanteur de la rue (C.B.S.)
11 h. à 11 h. 05 p.m. — Nouvelles, gracieuseté de la Cie Simon.
11 h. 05 à 11 h. 15 p.m.—Nouvelles au Nord.
11 h. 15 à 11 h. 30 p.m.—Programme Winchesetr.—Récital d'orgue.
11 h. 30 à 12 h. p.m.—Orchestre de Hal White.

Mardi, 19 janvier

Les programmes

1 H.
WABC, 860-348, New York: Myrt et Marge.
WJZ, 760-394, New-York: Amos et Andy
WBBM, 770-389, Chicago: Sextuor à cordes.
WMAQ, 670-447, Chicago: Orchestre de danse.
WEAF, 660-454, New York: Hymne.
KYW, 1020-294, Chicago : Orchestre Russo.
WIP, 610-492, Philadelphie : Oncle Wip
7 H. 15
WJZ, 760-394, New York: Orchestre Gaieté
WJR, 750-400, Detroit: Spécial.
KDKA, 980-306, Pittsburgh: Nouveautés.
7 H. 30
WJZ, 760-394, New York: Orchestre et Frank Wilson.
WEAF, 660-454, New York: Programme musical. L'heure Quarter.
KDKA, 980-306, Pittsburgh: Chants sacrés.
KYW, 1020-294, Chicago: Orchestre Don Pedro.
WABC, 860-348 New York : Nouvelles.
8 H.
WEAF, 660-452, New York: Julia Sanderson.
WJZ, 760-394, New York: Le vote des femmes.
WABC, 860-348, New York: "The Bath Club".
8 H. 15
WABC, 860-348, New York: Fanfare Lyman.
WLW, 700-422, Cincinatti: Orchestre Lopez.
8 H. 30
KDKA, 980-306, Pittsburgh: Programme musical.
WBAL, 1060-282, Baltimore: Orchestre de danse.
WIP, 610-492, Philadelphie : L'heure allemande.
WEAF, 660-454, New York: Marie et Bob
9 H.
WABC, 860-348, New-York: Orchestre Bernie.
WEAF, 660-454, New York: Magazine Musical.
WJZ, 760-394, New York: Choeur et orchestre A. Dumont.
9 H. 30
WJZ, New York: Orchestre Bourdon.
WEAF, 660-454-1, New York: Orchestre Voorhee - Le baryton Fuller.
WABC, 860-348, New-York: Romances de la mer.
WBBM, 770-389, Chicago: Brooks et Ross.
10 H.
WJZ, 760-394, New York: Orchestre Russo Columbo.
WEAF, 660-454, New York: Musique de danse. Orchestre Jack Denny.
WABC, 860-348, New York: "L'Ombre".
10 H. 30
WABC, 660-454, New York: Orchestre.
11 H.
WBAL, 1060-283, Baltimore: Les "Marylanders"
WJR, 750-400, Détroit: Reportage.
WEAF, 660-454, New York: Marion Havis
11 H. 30
WJZ, 760-394, New York: Programme des trois docteurs.
12 H.
WEAF, 660-454, New York: Orchestre Rudy Vallée.
WABC, 860-454, New York: Orchestre Pollack.

Musique de danse

9 H.
WABC, 860-348, New-York: Orchestre Bernie.
10 H.
WEAF, 660-454, New-York : Orchestre Jack Denny.
11 H.
WOR, 710-422, Newark: Orchestre Moonbeams.
12 H.
KYW, 1020-294, Chicago: Orchestre Russo.
WMAQ, 670-447, Chicago: Orchestre Via Lago (3 hres).

Mercredi, 20 janvier

Les programmes

7 H.
WBBM, 770-389, Chicago: Orchestre Gendron.
WMAQ, 670-447, Chicago: Orchestre de danse.
WABC, 860-348, New York: Myrt et Marge.
KYW, 1020-294, Chicago: Orchestre Russo. Sports.
7 H. 15
WHAM, 1150-261, Rochester: Orchester Paine.
WLW, 700-428, Cincinnati: Orchestre de danse.
WEAF, 660-454, New York: Snoop et Peep
WABC, 860-348, New York: Bing Crosby
7 H. 30
WJZ, 760-394, New York: Phil Cook
KYW, 1020-294, Chicago: Orchestre McCoy.
WLW, 700-428, Cincinnati: Nouveautés.
WEAF, 660-456, New York: Heure Quarter
WEAF, 660-456, New York: 'Les Golberg'
WJZ, 760-494, New York: Rob't. L. Ripley
7 H. 45
WABC, 860-348, New-York : Programme Camel Quarter.
8 H.
KDKA, 980-306, Pittsburgh: Ensemble Dixie.
WEAF, 660-456, New York: Snoop et Peep
8 H. 30
WJZ, 760-494, New-York : Mélodies.
WEAF, 660-454, New-York : Orchestre et choeur d'hommes.
WABC, 860-348, New York: Kate Smith
9 H.
WABC, 860-348, New York: Récital d'orgue Quatuor "Gold Medal".
WBBM, 770-389, Chicago: Ensemble Dixie
WEAF, 660-454, New York: Orchestre Dasch.
9 H. 30
WABC, 860-348, New York: Programme de l'Eno Crime Club.
WJZ, 760-394.5, New York : Les ménestrels des maîtres hollandais.
WEAF, 660-454, New York : Concert Palmolive.
WGR, 550-434, Buffalo: Quatuor à cordes
10 H.
WABC, 860-348, New York: "Vitality Personalities"
WJZ, 760-394, New-York : Orchestre classique de Rochester.
10 H. 30
WEAF, 660-454 New York: Programme Coca-Cola
WJZ, 760-394, New-York : Clara, Lu et Em...
11 H.
WEAF, 660-454 : New York : Nellie Revell.
WJZ 760-394 New York: L'heure "Slumber"
11 H. 30
WHK, 1390-216, Cleveland : Pot-pourri populaire.
KYW, 1020-294, Chicago: Orchestre Russo
WGY, 790-379, Schenectady: Récital d'orgue.
WJZ, 760-394, New York: Russ Columbo
12 H.
KYW, 1020-294, Chicago: Orchestre McCoy.
WABC, 860-348, New-York : Orchestre Duchin.

Musique de danse

10 H.
WGR, 550-343, Buffalo : Orchestre Palais Royal.
11 H. 30
WEAF, 660-454, New-York : Orchestre Lopez.
12 H. 45
WMAQ, 670-447, Chicago : Orchestre Via Lago (3¼ heures)
12 H. 15
WCCO, 810-370, Saint-Paul: Orchestre
6 H. 30
KYW, 1020-294, Chicago : Paul Whiteman ou Breeze
KYW, 1020, Chicago: Danse.
AU POSTE WABC
11 h. 30 p.m —Orchestre Osborne
11 h. 45 p.m —Orchestre Olsen.
12 h. 00 a.m —Orchestre Duchin.
12 h. 30 a.m —Orchestre Sissle.
1 h. a.m.—Orchestre Bigelow.
1 h. 30 — Orchestre Abram.

ANNONCE DE L'HEURE ET COTE DE LA BOURSE

Tous les jours où la Bourse est ouverte le matin à 10 h 30 et l'après-midi à 12 h 30 et à 3 h 45 le poste CKAC radiodiffuse directement du bureau des courtiers Geoffrion & Cie la cote des Bourses de Montréal et de New-York des Mines et du "Curb Market" de Montréal ainsi que celles des grains à Winnipeg et à Chicago.

L'annonceur du poste donne l'heure exacte d'après la montre Bulova tous les jours de la semaine le matin à 11 heures, à midi et à 4, 7 et 9 heures.

Le congrès de la compagnie Sparton

Plus de 200 personnes assistaient hier après-midi au congrès des distributeurs et des vendeurs de Sparton à l'hôtel Mont-Royal. La question du jour était les nouveaux récepteurs à ondes courtes et les réfrigérateurs électriques manufacturés par la compagnie Sparton, dont les quartiers généraux sont à Hamilton, Ontario.

Les nouveaux récepteurs à ondes courtes, d'après les conférenciers de la convention, rendent la vie de leur propriétaire bien plus agréable puisqu'ils peuvent capter n'importe quelle station d'Europe et ainsi que presques toutes les autres stations sur ondes longues dans un cercle de 15,000 milles. Les ondes courtes permettent de plus de capter les messages de la police et des aéroplanes en marche. Ce qui parfois amène le récit d'un drame au haut-parleur.

Le nouveau régrigérateur électrique manufacturé par cette compagnie sera sur le marché d'ici à quelques semaines, a-t-on annoncé hier.

M. C.-J.Britain, vice-président de la Canadian Fairbanks-Morse Co. Ltd, souhaita la bienvenue aux délégués. Les nouveaux modèles furent présentés par le capitaine William Sparks, président de la compagnie Sparton.

MM. Russell Planck, ingénieur, Earl-R. Brower, W.-H. Leininger et E.-T.-H. Hutchinson, prirent aussi la parole.

Dans la soirée, il y eut banquet, suivi d'un cabaret et d'une danse. Il y avait alors de 400 à 500 personnes.

Le Théâtre des Petits demain après-midi

Voici l'intéressant programme que les enfants auront le plaisir d'entendre pendant la séance du "Théâtre des Petits" qui sera émise du poste CKAC demain après-midi:

"Les premières bottes", (récitation)
Emile Giroux, 6 ans.
"Les Bergers Watteau" ..... **Gregh**
Gabrielle Iza, pianiste de 13 ans.
Parlons peu et parlons mieux.
"Sonatine" ..... **Kuhlau**
Gabrielle Iza, pianiste de 13 ans.
Conte pour les enfants sages.
"Le moulin" (sur demande spéciale) **Jensen**
Gabrielle Iza, pianiste de 13 ans.
"Ma soeur se marie", (monologue).
Josée Forgues, 8 ans.

Mlle JOSEE FORGUES, 8 ans, répétera demain soir, au cours de l'émission du Théâtre des Petits, le monologue "Ma soeur se marie", avec lequel elle obtint un vif succès à la dernière soirée Arts et Lettres.

"Le coucou" ..... **Daquin**
Gabrielle Iza, pianiste de 13 ans
élève de Mlle Marie de Lourdes Boucher.

Pour enrayer les évanouissements

Afin de combattre le phénomène de l'évanouissement, on emploie des antennes verticales dont la hauteur est égale à la moitié de la longueur d'onde.

La station anglaise "Nord-National" possède une antenne de ce genre. A cet effet, deux mâts de 160 mètres de hauteur, entre lesquels on a tendu un fil, servent à soutenir l'antenne verticale.

Aux Etats-Unis, on n'emploie qu'un seul mât de fer placé sur des isolateurs en porcelaine et que lon utilise comme antenne. C'est ainsi que la station émettrice WABC de la "Columbia Broadcasting System" à New-Jersey, qui émet avec une puissance de 50 kw. possède une antenne de ce genre de 210 mètres de long.

On ne s'est résolu à la construction de ces antennes peu économiques qu'après avoir, pendant deux ans, fait des expériences diverses sur un ballon, afin de trouver ainsi la forme la plus efficace du mât.

A Greenfield Park

M. Alcide Chaussée a été nommé président du nouveau comité des estimateurs que le conseil de la municipalité de Greenfield Park nommait hier soir. MM. David-E. Manny et Edmond Latourelle travailleront de concert avec M. Chaussée dans le but d'améliorer la valeur de la propriété au cours de l'année. Les échevins ont également étudié l'opportunité de faire l'acquisition d'un nouveau système de bornes-fontaines. Le conseil songe également à installer un nouveau service d'alarmes pour les incendies dans la municipalité. Le chef de la brigade des incendies aura une entrevue avec les autorités de la compagnie Bell Telephone à ce sujet.

Blessé par un tramway

Alors qu'il traversait la chaussée à l'angle de l'avenue Mont-Royal et du boulevard Saint-Laurent, M. Sam Baker, 34 ans, 4007 avenue Colonial, a été renversé par un tramway. La victime a été conduite à l'Hôtel-Dieu, souffrant de légères blessures à la figure. Les médecins considèrent que son état n'est pas grave. Le lieutenant Gale, du poste de police no 12, a fait enquête sur les lieux.

Feu M. J.-L. Marois

Québec ,19. — M. Joseph-Laurèat Marois, fils de M. A.-E. Marois, manufacturier de chaussures et de Mme Marois, née (Anna) Bélanger, est décédé à l'hôpital du Saint-Sacrement, dimanche soir dernier, à 7 heures, des suites d'une opération chirurgicale, à l'âge de 24 ans. Il était le cousin de Mgr Z. Marois, curé de Sainte-Foye. Outre son père et sa mère, il laisse six frères, Alfred, vice-président de A.-E. Marois Limitée, Jules, Arthur, Eugène, Alexandre et Paul-Henri; six soeurs, Mme Napoléon Falardeau (Flore-Ida) Mme Edgar Emond (Marie-Anna), Mme Charles-Eugène Côté (Albertine), Mlles Oliva, Lauretta et Soeur Sainte-Marie-Jeanne, des Soeurs de la Charité.

Les funérailles auront lieu demain matin, à 9 heures.

LAMPES
de Radios éprouvées Gratuitement

Les lampes sont l'âme de votre radio.—

Vous serez surpris de l'amélioration que des nouvelles lampes apporteront.

***Hartney vous offre** le plus grand choix au Canada, de Radios, Glacières électriques, Laveuses électriques, Nettoyeurs Vacuum, Repasseuses électriques, et le fameux Brûleur à l'huile "Silent Glow".*

Hartney COMPANY LIMITED
LES PLUS GRANDS MARCHANDS DE RADIOS AU CANADA

755 Ste-Catherine Ouest
2 portes à l'ouest de chez Eaton
et 4349 Wellington, Verdun.

LEGARÉ
VOUS OFFRE
à un bas prix incroyable — le plus fameux des radios
"ZENITH"
COMME CONSÉQUENCE DE L'ACHAT EN BLOC DU STOCK DES MANUFACTURIERS

Nos prévisions se sont réalisées, déjà des centaines de clients ont profité de cette occasion extraordinaire pour se procurer le meilleur radio qui soit sur le marché, offert à une fraction de sa valeur et à des conditions qui ne vous permettent pas d'hésiter.

$5.00 **CONDITIONS DU CLUB** **$1.50**
$5.00 comptant livre le radio de votre choix.
Balance facilement payable par petits versements hebdomadaires, à partir de
SANS INTÉRÊT

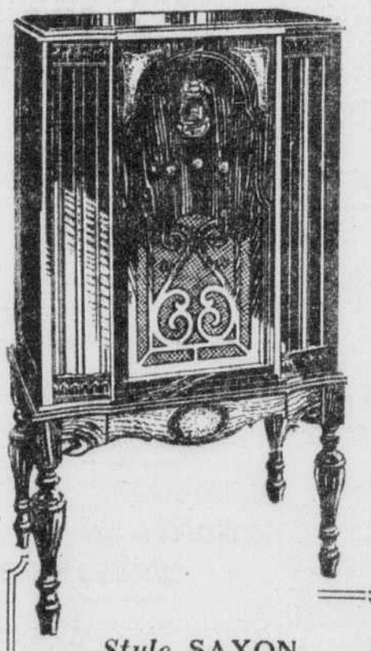

Style SAXON
ZENITH—*8 lampes*
Prix des Manufacturiers, $159.50

Circuit Super-Hétérodyne à 8 lampes, dont 3 Multi-Mu, Screen-Grid et Pentode. Contrôle automatique du volume. Superbe cabinet en noyer.

Prix du Club, complet avec lampes

$116

Economie sur le SAXON

Prix Régulier	$159.50
Prix du Club	$116.00
Economie	$43.50
Intérêt Enlevé	$11.12
Rabais Possible	$11.60
Economie totale	**$66.22**

HÂTEZ-VOUS DE PROFITER DES AVANTAGES DU CLUB

CONDITIONS DU CLUB
Un premier acompte minimum de $5.00 et des versements à partir de $1.50 par semaine—sans intérêt.

GARANTIE-VIE
A la mort d'un membre, tous les paiements futurs, pourvu qu'il n'y ait pas de paiement arriéré, seront cancellés et une quittance complète sera envoyée à la famille.

GARANTIE-FEU
Au cas où le radio d'un membre serait détruit ou endommagé par un incendie, dans sa maison, il sera réparé ou remplacé par un autre de même valeur, pourvu qu'il n'y ait pas de paiement arriéré lors de l'incendie.

PRIVILEGE D'ECHANGE
Privilège d'échanger votre radio durant 10 jours suivant la livraison, permettant le transfert de l'argent déboursé sur un radio plus dispendieux.

ECONOMIE D'ARGENT
Toute personne peut faire une réelle économie allant jusqu'à $108.35 sur l'achat de son Radio en s'enrôlant dans ce club.

PAS D'EXTRAS
Chaque membre du Club bénéficiera des prix et avantages du Club. Il n'y a aucun extra d'aucune sorte. Les lampes sont comprises.

PAIEMENTS ANTICIPES
Tout membre du Club peut encore réduire le coût de son Radio en faisant des paiements anticipés. Un escompte de Dix pour Cent sera alloué sur les achats au comptant et sur les paiements anticipés.

PRIVILEGE DE SECOURS
Si un membre devient malade ou sans emploi, il aura le privilège de faire des demi-paiements pour aussi longtemps qu'il en aura fait en plein.

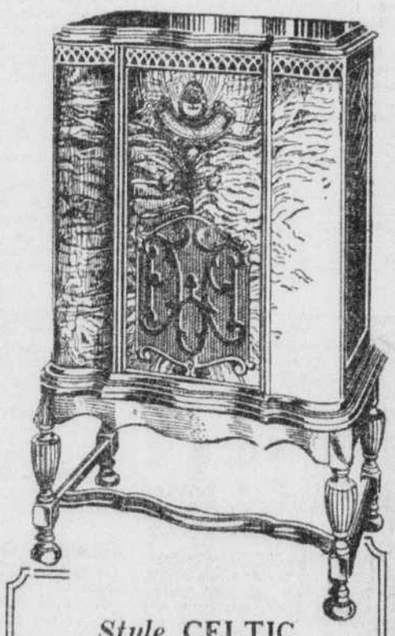

Style CELTIC
ZENITH—*10 lampes*
Prix des Manufacturiers, $235.00

Circuit Super-Hétérodyne à 10 lampes, contrôle automatique du volume; amplification push-pull. Eliminateur de statique et des bruits. Magnifique cabinet en noyer.

Prix du Club, complet avec lampes

$159

Economie sur le CELTIC

Prix Régulier	$235.00
Prix du Club	$159.00
Economie	$76.00
Intérêt Enlevé	$16.45
Rabais Possible	$15.90
Economie totale	**$108.35**

COMPAGNIE
P.T. LEGARÉ
LIMITEE

LA PLUS GRANDE ORGANISATION DE RADIO AU CANADA

1200 RUE AMHERST — Près Ste-Catherine — Tél. MA. 2206
6960 RUE ST-HUBERT — Coin Bélanger — Tél. DO. 1153
3534 NOTRE-DAME O. — St-Henri — Tél. FI. 6994

ACHETE DU MAGASIN LEGARE LE PLUS PRES DE CHEZ VOUS

A. Cassidy est à subir son 2e procès, à Hull

L'auteur présumé du meurtre de B. Marshall reste calme aux Assises.

LE JUGE GREENSHIELDS

(Du correspondant de la PRESSE)

Ottawa, 19.—"Il n'y a pas de doute que cet homme a été assassiné", a fait observer l'hon. juge en chef R.-A.-E. Greenshields, en parlant de la mort tragique de Bert Marshall, d'Ottawa, survenue à Hull, dans la soirée du 15 octobre. Le juge en chef fit cette observation lorsque Me François Caron, avocat d'Austin Cassidy, accusé de ce meurtre, s'oppose à l'emploi du mot "meurtre" par Me Fernand-M. Major, procureur de la Couronne, en examinant les témoins.

"Jusqu'à présent, il n'y a pas encore eu meurtre, dit-il, et employer ce mot peut avoir une mauvaise impression sur le jury". Et il demanda au juge que ce terme ne fut pas employé.

Le juge en chef dit que si Cassidy n'a pas commis ce meurtre, comme le prétend son avocat, il est inutile de s'occuper de ce terme. Le fait que Me Major désigne l'acte commis par le mot "meurtre", ne signifie pas qu'il y ait eu meurtre. Le juge dit qu'il ne se rendra pas à la demande de Me Caron.

Ce dernier fait observer que cela peut être un meurtre, mais aussi un homicide.

"Oh oui, fait observer le juge, cela peut être un homicide, cela peut même être rien du tout, mais si l'avocat de la Couronne ne prouve pas que c'est un meurtre, alors j'aurai quelque chose à dire à M. Major qu'il n'oubliera jamais."

Ce deuxième procès d'Austin Cassidy, aux Assises de Hull, provoque encore plus d'intérêt que le premier. Comme on le sait, Cassidy, au premier procès, fut condamné à être pendu, mais son avocat, Me François Caron, réussit à obtenir un deuxième procès, de la Cour d'appel, à Montréal. Le premier procès avait été entendu par le juge J.-L. Loranger, de Montréal.

Le choix du jury

L'accusé Cassidy, âgé de 31 ans, demeurait chez ses parents, à Ottawa. C'est le deuxième procès, pour sauver sa vie, qu'il subit depuis quatorze mois.

La formation du jury a exigé beaucoup de temps, et il a fallu appeler 63 personnes avant d'en accepter une douzaine qui décideront du sort de l'accusé; 41 ont été refusées par Me J.-A. Parent, substitut du procureur général, et 10 par M. Caron. Au cours du choix du jury, le juge s'est opposé à certaines exigences de M. Caron, dont l'une était de savoir si le juré appelé avait lu l'affaire de Cassidy dans les journaux, et s'il s'était fait une opinion sur le caractère de l'accusé.

Le juge lui fit remarquer qu'il peut le croire meilleur que l'évêque de Canterbury ou plus méchant que le diable. Ceci n'a rien à faire avec le jugement qu'il devra rendre sur les faits qui lui seront soumis.

Le jury se compose des personnes suivantes: James Copeland, journalier de Buckingham; Théodore Anderson, fermier de Templeton-Est; Wm Barclay, journalier de Buckingham; James McMillan, fermier de Templeton-Ouest; Pierre Bourgeau, fermier d'Eardley; George Moore, fermier de Plaisance; Charles Maxwell, fermier de Wakefield; William Murphy, fermier de Templeton-Ouest; George McElroy, fermier de Templeton-Ouest; A. Roberts, contremaître de Templeton-Ouest; Harry Lipton, fermier de Hull-Sud; W.-J. Gibson, employé civil d'Aylmer.

M. Bourgeau est le seul Canadien-français dans le jury. Plusieurs de ceux qui ont été récusés l'ont été parce qu'ils ne comprenaient pas suffisamment l'anglais. Le président du jury est M. James Copeland, de Buckingham.

L'accusé est calme

L'accusé, bien qu'il ait l'apparence d'un homme fatigué, suit son procès avec calme et ne semble nullement découragé.

Il n'a, jusqu'à présent, donné aucun signe d'émotion.

William-Bertram "Bert" Marshall qui a été tué, était un athlète d'Ottawa, jouissant d'une excellente réputation.

Des témoins non interrogés au premier procès figurent dans celui-ci; Mlle Maria Ouellette, du chemin d'Aylmer, qui a vu la tragédie, alors qu'elle attendait l'autobus pour Aylmer; M. S.-A. Hardisty, un armurier expert, qui a figuré au procès de Ben-S. Edelson, qui vient de se terminer à Ottawa. Hardisty est un témoin de la défense, tandis que Mlle Ouellette est un témoin de la Couronne. Cette dernière a 23 témoins à faire entendre; la défense en aura six.

Le meurtre a été commis dans la soirée du 15 octobre 1930, au coin Chez Eddy, à Hull. Deux automobiles se sont arrêtés chez un vendeur de pistaches, et un automobile frappa l'autre. Dans l'une étaient Marshall et son ami, Arthur Ash; dans l'autre, Cassidy et John Chernetsky. Ce dernier subira son procès, cette semaine, sous l'accusation d'avoir été complice de Cassidy, après le crime.

Pendant que Ash parlementait avec les deux hommes, au sujet de la collision, Marshall se joignit à lui pour savoir de quoi il s'agissait, et c'est à ce moment qu'il reçut une balle, sans aucune provocation de sa part.

Le détective Auguste Guyon, de la Sûreté provinciale de Québec, a arrêté Cassidy à Arnprior, et lorsqu'ils étaient en route pour Hull, Cassidy lui a fait remarquer qu'il n'avait rien fait mais qu'on l'arrêtait parce qu'il était un habitué de narcotiques. En passant près du parc Eddy, il lui a aussi dit: "C'est ici que l'homme a été tiré."

Le principal témoin, aujourd'hui, sera le Dr Rosario Fontaine, médecin légiste de Montréal. On s'attend à ce que la cause soit soumise au jury, dans le courant de la journée.

La ville va d'abord approuver ce projet

(Du correspondant de la PRESSE)

Québec, 19. — La commission d'urbanisme a approuvé, hier après-midi, un projet en vertu duquel la vieille église Wesley, rue Dauphine, sera démolie pour faire place à une maison de rapport moderne. Le promoteur de ce projet est M. W.-W.-K. Fraser, de notre ville. Comme la ville est directement intéressée à ce projet, le promoteur voulant lui céder du terrain, pour élargir les rues Sainte-Angèle et Dauphine, il faudra que le comité administratif et le conseil municipal approuvent le projet, avant que la commission d'urbanisme approuve définitivement les plans.

Le coût de l'entreprise sera de $200,000.

Société canadienne de protection des animaux

L'assemblée générale annuelle de la société canadienne de protection envers les animaux aura lieu aux bureaux du secrétaire de l'association, 1705 rue Saint-Jacques, jeudi prochain, à 5 h. p.m. Le rapport du comité exécutif de la société et le bilan des dépenses et des revenus ainsi que celui des vérificateurs seront soumis aux membres. On procédera ensuite à l'élection des membres du comité exécutif pour l'année courante. Quelques autres questions de régie interne, seront également discutées.

Retraites fermées

Des retraites fermées auront lieu au monastère de Marie Réparatrice, 1025 Mont-Royal ouest, Montréal, en janvier: du 24 au 27, dames; février: du 29 au 3 mars, dames; mars: du 4 au 7, jeunes filles (Cercle d'études) et du 17 au 20, jeunes filles.

A Trois-Rivières, 117 S.-Charles: en janvier: du 18 au 21, dames; du 23 janvier au 1er février, jeunes filles; en février, du 11 au 14, jeunes filles; et du 25 au 28, jeunes filles (Shawinigan).

Prière de s'inscrire à l'avance et pour tous renseignements, s'adresser à la directrice.

Feu M. B. Beauchamp

Feu M. B. Beauchamp

M. Babylas Beauchamp est décédé dimanche dernier, à sa demeure, 2098 rue Wurtele, à l'âge de 63 ans, après une courte maladie. Il était un ancien voyageur de la maison G.-T. Gervais.

Il laisse quatre fils, Henri, Jean-Baptiste, Charles-Emile, Généreux, trois filles, Mme Généreux Grenier (Eva), Mme Pierre Leboudère (Bernadette), Mme Robert Séguin (Graziella), une sœur, Mme Napoléon Drapeau.

Les funérailles auront lieu demain matin, à 9 heures 30, en l'église Saint-Anselme.

Au conseil de Saint-Jean

(Du correspondant de la PRESSE)

S.-Jean, 19. — La dernière assemblée du conseil municipal a été tenue sous la présidence du maire George Saint-Germain. Les échevins J.-B. Gaudette, Louis Lemaire, Hertel Hamel, Adélard Richard et Alexandre-E. Grégoire, y assistaient ainsi que le secrétaire Hormisdas Morais et l'ingénieur Oscar Bessette.

L'association des vétérans qui a ouvert un refuge dans l'édifice Langlois pour les chômeurs sans asile ont obtenu que la cité se porte garante des couvertures et des paillasses qui sont fournies par la Canadian Red Cross.

M. Eugène Papineau a soumis un plan de subdivision des lots sur l'ancien terrain de l'Exposition dont il est propriétaire. Il a demandé au conseil d'obtenir de Québec l'autorisation d'ouvrir deux rues de 50 pieds de largeur seulement au lieu de 66 pieds tel que requis par la loi provinciale.

M. Alcide Côté et autres propriétaires des remises à yachts qui sont situées près du filtre municipal ont demandé au conseil de nommer un comité pour étudier la question du transport de ces remises. Les propriétaires ont reçu l'ordre d'évacuer les lieux.

Le conseil a décidé de former un comité tel que demandé.

4 personnes sont sauvées de l'asphyxie

Un inspecteur de la Montreal Light, Heat and Power, évite une tragédie.

Prompt rétablissement

Grâce à la prompte intervention d'un inspecteur de la Montreal Light, Heat and Power Cons., trois enfants et leur mère qui avaient été trouvés, inconscients et souffrant d'asphyxie, ont été ramenés à la santé hier après-midi, vers 1 h. 50. L'inspecteur des compteurs à gaz, M. Louis Perrault, demeurant à 4520, rue Fabre, faisait sa ronde, boulevard Gouin, et avait visité plusieurs endroits avant de se rendre à la demeure de M. Georges Lamy, No 2920, est boulevard Gouin. Rendu à cet endroit, il sonna à la porte mais il n'eut aucune réponse. L'employé de la Montreal Light Heat and Power, sentit une forte odeur de gaz. Il ouvrit la porte après avoir constaté qu'elle n'était pas fermée à clef. Il trouva dans la cuisine Mme Lamy, âgée de 37 ans et ses trois enfants, Marcel, 5 ans, Cécile 3 ans et Jean-Marie, 5 mois. Tous trois gisaient inconscients sur le plancher pendant que la clef du poêle à gaz était ouverte.

L'équipe de secours

M. Perrault s'empressa d'appeler l'équipe de secours de la compagnie citée plus haut. M. L.-B. Temple et ses hommes accoururent sur les lieux et pratiquèrent, pendant plus d'une demi-heure, la respiration artificielle sur les quatre victimes. Le Dr Hector Pelletier aida les sauveteurs dans leur travail et constata quelques minutes plus tard que les rescapés étaient complètement rétablis.

M. Georges Lamy, qui se trouvait au travail fut averti et se rendit en toute hâte à sa demeure. Il n'a pu dire qui avait laissé la clef ouverte.

De son côté les officiers de police du poste du Sault-au-Récollet, et M. L.-B. Temple ont fait enquête et appris que le jeune Marcel Lamy aurait ouvert cette clef.

Une profession et une vêture à Sherbrooke

(Du correspondant de la PRESSE)

Sherbrooke, 19—Une vêture et une profession ont eu lieu à la maison-mère des Petites Soeurs de la Sainte-Famille, sous la présidence de Mgr J.-E. Vincent, V.G., qui était assisté du R. P. U. Robert, o.m.i., supérieur du Scolasticat de Richelieu, et de l'abbé Michel Couture, vice-supérieure du séminaire Saint-Charles Le sermon fut prononcé par le R. P. J. Lalande, S.J.

Ont revêtu l'habit religieux: Mlles Eugénie Savoie, de S.-Charles de Nandeville, Adrienne Pétrin, de Ville-Marie, Corona Leblond, de S.-François Xavier de Brompton, Hélienne Nault, de Lowell, Justine Pelletier, de la Pocatière, Rose-Alma Pelletier, de la Pocatière, Marie-Claire Ouellet, de Sainte-Louise de Kamouraska, Marie-Blanche Dufour, de S.-Pascal, Eveline Laroche, d'Arthabaska, Marie-Anna Laroche, d'Arthabaska, Adélia Bégin, de Rimouski, Clara Fournier, de Sherbrooke, Lucile Huppé, de Clarence Creek, Ont.; Marie-Rose Huppé, de Clarence Creek, Germaine Couture, de S.-Louis du Pintendre, Marie-Ange Pelchat, de Valleyfield, Alphonsine Boutin, de Figuery, Abitibi, Bernadette Doiron, de Barachois, N. N., Cécile Létourneau, de S.-Norbert d'Arthabaska, Rose-Hélène Provencher, de Sylvère, Marie Beaulieu, de S.-Hubert de Témiscouata, Elisa Collette, de Gardner, Mass., Marie-Blanche Paradis, de S.-Pascal, Isabelle Filiault, de Sherbrooke, Véronique Pichette, de Sherbrooke, Léonne Fortier, de Woburn, Rose-Aimée L'Italien, de S.-Antonin, Jeanne d'Arc Turgeon, de S.-Isidore de Dorchester.

Ont prononcé les voeux temporaires, les soeurs S.-Simon du Carmel, Sainte-Thaïs, Sainte-Thérèse de la Croix, S.-Blaise, S.-Gabriel de l'Annonciation, S.-Eugène de Milan, Marie-Consolata, S.-Joseph de la Providence, S.-Guibert, S.-Jean de la Charité, Sainte-Flore, Sainte-Marguerite de la Visitation.

Ont prononcé les voeux perpétuels, les soeurs Sainte-Béatrix de Rome, Sainte-Hilda, Saint-Adalbert, Marie-Dolores, S.-Louis de Grenade, Sainte-Christina, Sainte-Marthe du Sauveur, Sainte-Claire du Sacré-Coeur, Sainte-Léo.

On attend le froid pour commencer la récolte de glace

(Du correspondant de la PRESSE)

Québec, 19. — Des centaines d'hommes attendent avec impatience le retour de la froide température, pour s'occuper de la coupe de la glace, sur le fleuve. Généralement, c'est dans les premiers jours de janvier que l'on se met pour de bon au travail, mais cette année, à cause des conditions atmosphériques défavorables que nous avons eues, rien n'a pu être fait à date.

Il faut au moins une couche de glace de près de deux pieds, pour pouvoir lancer sur les battures, camions, chevaux et les machines qui servent à couper la glace.

Première assemblée de M. P.-Z. Delcourt

M. Paul-Z. Delcourt, candidat à l'échevinage dans le quartier Saint-Jean-Baptiste, ouvrira sa campagne ce soir à 8 h. 15, en la salle de l'école Lafontaine, 4245 rue Berri, près Rachel. Outre le candidat, les orateurs seront MM. J.-O. Daigneault, Marcel Vadeboncœur, avocat, et Victor Bédard.

Réunion des jeunes libérales "XXe siècle"

L'exécutif du club des jeunes libérales "Vingtième Siècle" a tenu son assemblée annuelle, samedi après-midi à l'hôtel Windsor. Mlle Odette Lapointe présidente générale et organisatrice de ce club dans plusieurs provinces du Dominion y assistait. Etaient aussi présentes: Mlle Marie Deslauriers, Mlle Tanner, vice-présidentes; Mlle Madeleine Prévost, Mlle Jones, secrétaires; Mlle Elise Bercovitch, trésorière; Mlles England, Hofmann, conseillères.

Plusieurs motions furent présentées. La plus importante est certainement celle qui oblige chaque membre à se renseigner sur un sujet politique en particulier que ce soit politique fédérale, provinciale ou même internationale, afin de pouvoir, chacune dans son milieu, exercer une influence.

Lévis dépensera $60,000 pour aider ses chômeurs

(Du correspondant de la PRESSE)

Lévis, 19. — Des travaux pour la somme totale de $60,000 seront entrepris sous peu, à Lévis. A sa séance du 15 du courant, le conseil municipal a vendu ses $30,000 de débentures à la Corporation de Prêts de Québec, au prix de 96.50. Ces obligations, au taux de 5½%, sont rachetables dans 10 ans.

L'Archevêque élu de Québec, S. E. Mgr Villeneuve, a adressé ses remerciements à la cité de Lévis, pour ses hommages.

—Le chef P.-A. Guay a soumis le rapport de la police et des pompiers, pour 1931. La police a fait 138 arrestations, dont 75 pour ivresse, 11 pour vol, 3 pour vente sans licence, 14 pour vagabondage, 20 pour troubler la paix, 15 pour contravention à la loi des véhicules-automobiles. Protection a été donnée à 931 personnes, 95% étant des étrangers. De plus, la police a répondu à 189 plaintes.

Les pompiers ont répondu à 112 appels, dont 60 pour feux de cheminées, sans dommage; 13 incendies de maisons, avec total de dommages de $8,000 en partie couverts par les assurances; 39 feux à d'autres propriétés, ans aucun dommage.

Au club Laurier des Femmes de Montréal

Il y aura reprise des réunions au "Cercle d'Etudes" du club, mercredi soir, le 20 du courant, à 8.30 heures, dans le salon A de l'hôtel Windsor, sous la présidence de Mme H. Dubé. La causerie sera donnée par Mme Josephe-Anne Pednault. Les membres et leurs amies y sont cordialement invitées.

Le maire Dorval sera candidat dans Lauzon

(Du correspondant de la PRESSE)

Lévis, 19.—Environ 200 contribuables de Lauzon se sont réunis à l'hôtel de ville, dimanche après-midi, pour offrir la candidature à la mairie à M. J.-A. Dorval, pour un septième terme. M. Dorval revint sur sa décision prise en janvier 1930 et donna une réponse affirmative à la délégation. Des discours furent prononcés par le maire, les dix échevins, M. Pierre Pelletier, président de l'assemblée, et M. Maurice Pelletier.

Tout indique que, cette année encore, les élections municipales se feront par acclamation, à Lauzon. Déjà quatre échevins ont accepté de briguer de nouveau les suffrages: MM. D.-G. Couture, Almanzor Letourneau, J.-E. Poirier et Ernest Roy. On anticipe peu de changements. L'appel nominal aura lieu le 25 du courant.

Séance du conseil de Ville S.-Pierre

(Du correspondant de la PRESSE)

Ville S.-Pierre, 19. — Sous la présidence du maire J.-W. Brasseur, le conseil a tenu, hier soir, sa dernière réunion avant les élections municipales, fixées au 1er février.

Le maire Brasseur et l'échevin J.-A. Gauron, président des finances, remercièrent leurs collègues et les citoyens du support reçu au cours des deux années écoulées.

—Ayant été autorisé, par la commission métropolitaine, à dépenser $25,000, pour venir en aide aux chômeurs, la ville payant la moitié de cette somme, le conseil a autorisé le secrétaire, M. Camille Dion, à préparer un règlement d'emprunt à cet effet.

—Une lettre est reçue de l'Université de Montréal, suggérant au conseil d'imposer une taxe de $2. par $10,000. sur la valeur immobilière, pour venir en aide à l'Université. Le conseil décide de considérer cette demande plus tard.

—La "Northern Electric" proteste contre l'évaluation de ses propriétés, à Ville S.-Pierre, mais le conseil décide que l'évaluation ne peut pas être changée.

—Le chef de police reçoit instruction de faire enquête, sur un accident dont deux citoyens ont été victimes sur les trottoirs de notre ville, et qui réclament des dommages.

—A la demande d'un certain nombre de charretiers qui transportent de la terre pour l'établissement d'un nouveau parc, le conseil a décidé d'accorder une somme additionnelle de 25 cents par voyage.

—Le rapport du chef de police est adopté.

La Commission Métropolitaine ayant demandé à la ville d'envoyer les comptes dus à la ville, le 1er janvier, au lieu du 1er mars, le conseil, se rend à cette demande et décidé de ne pas charger d'intérêt aux contribuables, qui retarderont de payer, afin de les accommoder.

Election d'officiers

(Du correspondant de la PRESSE)

Thetford Mines 19. — La Cour locale de l'Ordre Canadien des Forestiers a fait l'élection de ses officiers à Laurierville. Ont été élus: MM. Eugène Charest, chef-ranger; Alcide Demers, vice-chef ranger; Nap. Normand, secrétaire financier; Odilon Mercier, trésorier; Xavier Frappier, secrétaire-archiviste; Henri Lemieux, orateur; Odessa Beaudoin, 1ère garde; Onésime Gagné, 2e garde; Joseph Godbout, 1ère sentinelle; Ulric Beaudoin, 2e sentinelle.

La situation de nos hôpitaux à Montréal

"Ce qu'il faut surtout à la ville de Montréal, ce ne sont pas tant de nombreux que de bons hôpitaux", déclarait hier M. le Dr H.-P. Wright, secrétaire du Montreal Foundling and Baby Hospital. L'orateur a fait une brève revue de l'année, après avoir donné lecture des divers rapports financiers et autres. Le Dr Wright a fait remarquer que le corps médical de l'hôpital poursuivait présentement des recherches dont les résultats devraient être fort intéressants. On fait actuellement l'étude de la patate comme aliment de l'enfance pour remplacer les céréales. L'orateur a fait remarquer que le travail était handicapé par le manque d'argent: le gouvernement devrait accorder de plus généreux subsides, a déclaré le Dr Wright. Le Dr W.-W. Chipman abonda dans le même sens que le Dr Wright et il paya un tribut d'hommages à Mlle Robertson, une des bienfaitrices de l'institution, décédée récemment.

Depuis sa fondation, l'hôpital a eu 4,546 bébés sous ses soins, 434 infirmières y ont reçu leur éducation technique et 500 bébés ont été adoptés.

Pour le nouveau terme, Mme Duncan McIntyre sera présidente de l'organisation. Le Dr J.-C. Meakins, du McGill, à l'aide de statistiques, a démontré que la mortalité infantile avait quelque peu diminué au pays depuis 40 ans.

Wm Wrigley Jr est légèrement malade

Phoenix, Ariz., 19. — William Wrigley, Jr., manufacturier de Chicago, et propriétaire de l'équipe de baseball des Cubs de Chicago et de celle de Los Angeles, dans la Ligue de la Côte du Pacifique, est actuellement malade, en sa maison d'hiver, ici.

On a su que ce grand sportsman était malade lorsqu'on a vu son médecin arriver en aéroplane de Los Angeles.

R.-A. Kirkman, secrétaire de Wrigley, a déclaré aux journalistes que Wrigley a souffert d'une attaque d'indigestion mais il n'a pas ajouté de détails.

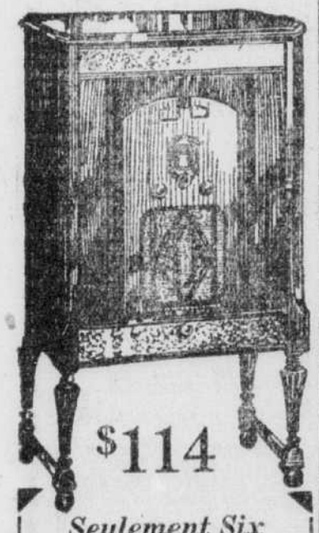

$114

Seulement Six

DE FOREST CROSLEY

"ELGIN"

Radio - Phonographe Combinés

Prix ordinaire $228. Légèrement usagés mais garantis en excellent état. Gros haut-parleur dynamique et amplification harmonique.

A nos facilités de paiement : **$7** *comptant et* **$5** *par mois.*

Rappelez-vous qu'il n'y en a que six. Venez de bonne heure demain.

LINDSAYS

C. W. LINDSAY & CO. LIMITED

Siège social :
1112 rue Ste-Catherine Ouest
(à l'ouest de Peel)
580 rue Ste-Catherine Est
6885 rue St-Hubert

GENEREUX

DIT : "UN FOYER MODERNE N'EST PAS UN VERITABLE FOYER SANS UN RADIO." LA MARQUE

WESTINGHOUSE

EST UNE DE CELLES QUE NOUS RECOMMANDONS.

GENEREUX

RADIO & REFRIGERATION

Sous l'administration de
GENEREUX MOTOR Co. LIMITED

3455, Ave du Parc
LAnc. 6241-0464

Les Mois d'Hiver s'en Viennent !

Vous avez besoin d'un

MANTEAU de FOURRURE

A cause de la pluie et de la douce température de la semaine dernière un grand nombre de personnes n'ont pu profiter de la vente à l'encan du stock de la maison LABERGE-CHEVALIER et seulement une petite partie de l'immense assortiment a été vendue. **TOUT LE STOCK DOIT ETRE VENDU AVANT LA FIN DU MOIS DE JANVIER, A N'IMPORTE QUEL PRIX, PAR ORDRE DE LA COMPAGNIE DE FIDUCIE, POUR LE BENEFICE DES OBLIGATAIRES.**

Nous offrons en conséquence aux Montréalais toutes nos fourrures aux plus bas prix de la vente à l'encan.

Notre assortiment de manteaux comprend tous les plus nouveaux et plus beaux modèles de la saison.

Nous venons d'en recevoir un grand nombre de notre fabrique, où le travail se poursuit très activement.

VENEZ FAIRE VOTRE CHOIX AUX DEUX MAGASINS

Aucune offre raisonnable ne sera refusée pour aucun de nos manteaux !

Pensez donc:

Des vêtements de fourrure d'une qualité et d'une apparence transcendantes à ces prix:

48 MANTEAUX EN HUDSON SEAL—Garnis en pareil. Toutes les tailles, de 14 à 44. Prix aussi bas que **$90.00**

34 MANTEAUX EN HUDSON SEAL — Garnis en renard argenté, vison, kolinsky, putois, etc. Prix aussi bas que **$110.00**

62 MANTEAUX EN SEAL CHAPAL garnis en pareil, toutes tailles. Prix aussi bas que **$30.00**

55 MANTEAUX EN SEAL CHAPAL garnis de kolinsky, vison japonais, martre d'Alaska, etc. Prix aussi bas que **$20.00**

45 MANTEAUX EN RAT MUSQUE. Prix aussi bas que **$40.00**

28 MANTEAUX EN MOUTON DE PERSE garnis en pareil et garnis de renard argenté, hermine, kolinsky, putois, martre d'Alaska, etc. Prix aussi bas que **$105.00**

23 MANTEAUX EN CARACUL RUSSE (Les manteaux les plus coûteux faits en ville). Prix aussi bas que **$100.00**
Le plus haut prix $350.00

26 MANTEAUX EN CARACUL. Toutes nuances. Prix aussi bas que **$60.00**

8 MANTEAUX EN CHAT SAUVAGE pour dames. Les plus beaux qui soient. Tous de qualité supérieure. Peaux descendues et longueur 2 peaux. Prix aussi bas que **$125.00**

7 CAPOTS EN CHAT SAUVAGE POUR HOMMES. Prix aussi bas que **$150.00**

3 MANTEAUX DE TAUPE. Taupe écossaise de la meilleure qualité. Prix aussi bas que **$55.00**

11 MANTEAUX DE VERITABLE SEAL. Viennent d'être finis. Toutes tailles. Prix aussi bas que **$170.00**

2 MANTEAUX DE VISON NATUREL. Vison de la meilleure qualité. Prix aussi bas que **$575.00**

2 MANTEAUX DE VISON JAPONAIS. Les plus nouveaux modèles **$250.00**

2 MANTEAUX DE KOLINSKY à **$275.00**

1 MANTEAU D'HERMINE TEINTE. Garni de renard artique **$350.00**

2 MANTEAUX D'ECUREUIL à **$165.00**

1 MANTEAU DE LEOPARD. Collet, poignets et bande de putois **$325.00**

UN ACOMPTE VOUS RESERVERA N'IMPORTE QUEL MANTEAU.

GRATIS GRATIS GRATIS

UN MANTEAU DE DRAP OU UNE PARURE EN FOURRURE

DONNE GRATUITEMENT AVEC CHAQUE ACHAT DEPASSANT $50.00.

N'oubliez pas —

Que c'est un vêtement LABERGE-CHEVALIER que vous obtenez.

C'est votre dernière chance, ne la manquez pas!

LABERGE-CHEVALIER CO. LIMITED

EN BANQUEROUTE

Aux deux magasins;

1494 Ste-Catherine O. *près de la rue Guy*

373 St-Paul Ouest *près de la rue McGill*

Vous pouvez ACHETER AUX PRIX DE VENTE À L'ENCAN — VENEZ FAIRE VOTRE OFFRE

CLASSIFICATION ET TARIF

Accord. de pianos	37	Calendriers	47	Machineries	87
Achats de créanc.	98	Camionnage	48	Mag. à louer	30
Acc d'autos	70	Cartes postales	49	Maisons à louer	28
Adoption	38	Chambres à louer	19	Maisons à vendre	104
A échanger	94	Chambres dem.	20	Mais., e. à louer	31
Agences dem.	6	Chambres et pen.	21	Mais., camp, dem.	105
Agents demandés	8	Ch. et pens. dem.	22	Maisons dem.	103
A louer	17	Ch., pens. d'enf.	93	Mais. m. à louer	29
Ameublements	77	Ch., pens. d'été	24	Manufact. à louer	32
Animaux	69	Ch., pens. d'été d.	25	Matér. de cons.	88
Agences de Plac.	7 A	Cham. pour chau.	50	Mot. et Yachts	89
Appts à louer	15	Chevaux et voit.	81	Objets perdus	62
Appts à vendre	100	Coiffeuses	11	Objets trouvés	63
Appts demandés	14	Collection	51	Occasions d'aff.	107
Appts m.. à louer.	16	Comm. à vendre	52	Oeufs et volailles.	80
Argent à prêter	98	Cottages à louer	26	On dem. à sch.	23
Argent demandé	97	Cottages à vend.	102	On dem. à louer	12
Argenterie. Nickel.	50	Cottages demand.	101	Pension, chasse	36
Art. de ménage	78	Cours, fem., filles	10A	Peintures	90A
Articles de sport	76	Démêloisseurs	82	Prod. de beauté	83A
Associés demand.	7	Disparus	84	Professeurs	61
Autos-Camions	72	Divers	85	Pos. dem. femme	9
Autos à louer	73	Echanges, divers	86	Pos. dem. homme	1
Autos à vendre	71	Ecoles de métiers	9	Profession	114
Autos demandés	74	Eff. hor. et mag.	67	Prop. c. à vend.	106
Aut. Malades	40	Elèves demand.	3	Radios	91
A vendre, divers	75	Electrolyse	57	Rembourrage	65
A vend ou échang.	95	Entrepreneurs	53	Règlements dettes	99
A vend ou à louer	96	Emmagasinages	58	Réparations	66
Aviation	41A	Fem., filles dem.	10	Rés. d'été dem.	24
Avis de respons.	41	Fermes d'élevage	112A	Salle à louer	33
Bateaux et Engins	45A	Formation de soc.	56	Serv. domestique	12
Bicycles. Motoc.	79	Fourrures	84	Suggestions	76A
Bijouteries	42	Garages à louer	27	Terrains à vendre	110
Blanchissage	0	Gramophones	85	Terrains à louer	108
Bois et charbon	80	Ham., garç. rem.	8	Terrains dem	109
Boutons, plissage	43	Hôp. de poupées	59A	Terres à vendre	112
Brevets	44	Hôpitaux privés	60	Terres à louer	113
Broderies	59A	Hôtels et Voyag.	60A	Terres demandées	111
Buanderies	3	Informations	61	Transports	97
Bureaux à louer	18	Inst. de musique	36	Vêtements	59
Cadres et Miroirs	46	Leçons demand.	4		

FIANÇAILLES, NAISSANCES, PROCHAINS MARIAGES, REMERCIEMENTS, INHUMATIONS, SERVICES ANNIVERSAIRES, IN MEMORIAM — 3 centins par mot avec minimum de $1.00 par insertion.

AVIS DE DECES, 2 centins par mot avec minimum de 50c par insertion.

EMPLOIS DEMANDES, 3 centins par mot avec minimum de 30c ou 10 mots par insertion.

TOUTES AUTRES ANNONCES CLASSEES, 3 centins par mot avec minimum de 45c et de quinze mots par insertion.

EN-TETES EN NOIR, $1.00 par insertion pour une ligne en caractère gothique 9 points (24 points à la ligne). L'annonce elle-même 3 centins du mot.

Ce tarif n'est que pour du comptant.

Montréal, 30 juin 1928, la "Presse".

DEMANDES

0 BLANCHISSAGE, MENAGE, ETC

A BAS PRIX. Blanchissage, tapissage, peinture. Ouvrage garantie. HAr. 9745. 6—77-3

A BAS PRIX blanchissage, tapissage, peinture garantis. Gauthier. Harbour 1817. 0—78-3

2 POSITION DEMANDEE HOM.

BOULANGER, pâtissier, confiseur demande emploi. Ecrir, casier 3304 la Presse. 1—77-3

CHAUFFEUR char privé, 6 ans expérience, meilleures références, ville, campagne. HArq. 0254. 1—

COMMIS pharmacien, ayant 3 ans d'expérience, parlant anglais, français. Bonnes références, désire position de voyageur ou dans pharmacie. Ecrire Casier 313, La Presse. 1—79-5

CORDONNIER avec outils pour raccommoder chaussures chez lui. Une piastre par jour pour commencer. Ecrire Casier 309 La Presse. 1—

COUPLE demande emploi comme concierge, ouvrage général. S'ad. 844 Sherbrooke Est Pr. 2267. 1—79-2

JEUNE HOMME, 5 ans expérience comptabilité, désire position. Fitzroy 7235. 1—

ORGANISATEUR de compagnies et de vente d'actions et obligations, 25 années d'expérience, désire position. Casier 273 La Presse. 1—77-5

2 POSITION DEMANDEE FEM.

A FITZROY 6775, bonne servante de Gaspé, aimant les enfants. 2—

AMYOT Bureau, gratis, trouverez employés tous genres, références. HArbour 9748. 2—78-3

BONNE FILLE honnête de campagne, désire position maison privée. CLair. 7950w. 2—

BONNE femme de journée demande position au mois ou à la semaine. LA. 3533. 2—

BONNE femme de journée, ménage, lavage, repassage, références. CHerrier 3881. 2—

BONNE cuisinière, bonnes références, demande position dans maison privée, téléphone CResent 6510. 2—

BONNE fille campagne désire position maison privée. 1451 Laguachetiere, le soir seulement. 2—

BONNE femme, à la semaine ou en journée. AMherst 3422. 2—

BONNE FEMME de journée, ménage, lavage, repassage, références. FRontenac 9057. 2—

BONNE FILLE désire position dans maison privée, donnera références à la personne seule. 5068 St-André. 2—78-2

COUTURIERE désire tout genre ouvrage, chez elle ou domicile, raccommodage ou repriage. FRontenac 9131. 2—

CUISINIERE générale, fille de campagne désire position dans maison privée, meilleures références. HArbour 4047. 2—

DAME tiendra maison couple ou monsieur. 1624 Berri. Harbour 8522. 2—

DAME 33, honnête, distinguée, désire position dans maison privée, comme ménagère. Alkirk 1477. 2—

DAME âge moyen, distinguée, désire chambre, pension, retour enseignement, moutons légers travaux. Casier 316 La Presse. DOll. 6551. 2—

DAME sérieuse demande à tenir maison. Téléphone CHerrier 3318. 2—

DAME honnête, propre, demande position dans famille privée sans enfants. Dollard 7524. 2—

FEMME de journée, ouvrage général, couture, etc. 2025 Aylwin. Amherst 6517. 2—

FILLE de campagne désire position dans maison privée, bonnes références. AMherst 2084. 2—

FILLE demande position dans famille privée. Bonnes références. S'adresser CA. 8706w 2—

FILLE 25 ans, fiable, désire position maison privée, couchera en dehors. Cherrier 7533. 2—

FILLE désire position dans maison privée. CLairval 4226M. 2362 Chambly. 2—

FILLE campagne désire position famille privée, sachant cuisine. Bonnes références. CHer. 8589. 2—78-2

FILLE honnête désire position dans maison privée, sachant faire cuisine. CLairval 3821W. 2—

FILLE campagne demande emploi maison privée, fournira références. AMherst 5067. 2—

FILLE de campagne recommandée demande position petite famille. 4435 Rivard. 2—

FILLE de campagne demande ouvrage maison privée. CAlumet 9124w. 2—

FILLE désire ouvrage dans maison privée avec références. CResent 6814. 2—

FILLE Gaspé désire position dans maison privée, références. CLairval 8851M. 2—

FILLE de campagne avec références pour maison privée. Adresse 6307 St-André. 2—

GARDE-MALADE prendrait cas immédiatement, à deux piastres par jour. Bonnes références. S'ad CAL 6295w. 2—

JEUNE femme demande ouvrage à la journée, références. Bélair 1108. 2—

JEUNE fille de campagne désire ouvrage dans maison privée. CLair. 1627. 2—

JEUNE fille cherche position pour garder les enfants. HArb. 4302, 317 Carré St-Louis. 2—

JEUNE fille désire emploi dans maison privée, références. CAlumet 7259W. 2—

JEUNE FILLE garder après-midi ou soirée. CAlumet 6966w; références. 2—

JEUNE fille de campagne demande position dans maison privée, référence. 2353 Pullum. 2—

MME MEUNIER désire ouvrage à journée, bonnes références. LAnc. 1098. 2—

MODISTE tout genre de couture, ajuste à la maison si désiré. R. Faubert. Calumet 0485w. 2—

PERSONNE sérieuse, soins de malade, maison privée, tiendra maison pour veuf, avec ou sans enfants. DOllard 8219. 2—

STENOGRAPHE bilingue, compétente, références, désire position, salaire modéré. DOll. 6928. 2—78-3

3 ELEVES DEMANDES

A BAS les sténographies impraticables, apprenez de l'auteur même, en trois mois l'incomparable sténographie bilingue Ferrault Duployé Cours à l'Institut ou par correspondance 232 Sténographes judiciaires; 29,003 diplômes octroyés Institut Sténographique Ferrault, 3 ouest, avenue des Pins, Montréal. Plateau 2660. Prospectus. 1—69-N.O.

ANGLAIS, français, comptabilité, leçons privées spécialité, élèves arriérés. Prix modéré. 3479 St-Denis. HAr. 1809 3—68-22

APPRENEZ à JOUER le PIANO

Musique populaire moderne, garantie en six mois ou argent remis. Ni gammes ni exercices. Chansons populaires enseignées immédiatement. Paiements faciles. Téléphonez Marquette 4068 pour brochurette gratuite. Venez pour démonstration Ecole Américaine de Musique Populaire, 1419 Drummond. 3—269-m.j.s F

COLLEGE Commercial Elle, 3615 St-Denis HArbour 2628. Deux collèges complètement séparés pour garçons et filles. Anglais (votre spécialité) enseigné par des Anglais sténographie, clavigraphie, comptabilité comptometers et calculateurs, etc. Cours strictement individuels jour et soir. Douze professeurs expérimentés. Demander prospectus gratuit. 3—68-m.j.s

DAME donnant des leçons de français et anglais. Littérature et traduction anglaise et française 3414 rue St-Hubert. Harbour 3928. 3—97-N.O

LEÇONS privées par dame, français, anglais, arithmétique, sténographie, 3715 St-Hubert près Roy. Fr. 2314. 3—

3 ELEVES DEMANDES

PROFESSEUR René Savoie, I.C., LE., B.A., B.S.A., brevets cours classique, commercial 1443 ouest, Sherbrooke Plateau 6717 3—72-1.m.M.1.v

TANGO argentin, valse, fox-trot, leçons d'espagnol à domicile. Professeur Castro, Lancaster 6397. 3—

5 AGENTS DEMANDES

AGENTS d'immeubles d'expérience demandés, capables de faire des affaires. Casier 292 La Presse. 5—16,19,21,23

JE PAIERAI pleine commission à tous les agents de pianos, radios, machines à coudre, machines à laver, vendeurs de pain et de lait, pour la vente d'un objet électrique de première nécessité. Plus haute commission payée aussitôt la vente faite. Appelez, WAlnut 6381J, J.-A. Hébert, ou écrivez 2431 Marlette Ave. 5—31,8,7,12,14,19,21,26,28 b

7 ASSOCIES DEMANDES

ASSOCIE demandés pour club dancing cabaret, avec $500.00 à $1000.00. Hommes honnêtes; gros revenus. 6971 St-Denis, 3ème plancher. 7—

CLUB bien organisé demande associé avec capital. Ecrire seulement 7445 St-Denis. Ch. 2. 7—79-5

DESIRANT augmenter mon commerce de frères-sur-gages, j'accepterais associés, placement 1 à 5% par mois, sans risque, chance unique pour personne ayant capital. L. W. Gauvin, 40 St-Jacques Ouest. 7—77-7

JEUNE homme ambitieux, disposant de $1,000, demandé pour nouvelle entreprise. Succès assuré. Ecrire à case 317 la "Presse". 7—

8 HOMMES, GARÇONS DEM.

AGENTS d'immeubles d'expérience demandés, capables de faire des affaires. Casier 292 la Presse. 8—19,20,21,23

AMATEURS acrobates, danseurs, chanteuses, tous genres, pour théâtres. Aussi garçons et filles pour juvéniles, tous actes payés. CResent 4483 8—

AVONS besoin 4 hommes, ouvrage extérieur, expérience pas nécessaire, bon salaire. 189 Demontigny Est. 8—75-5

COMMIS expéditeur. — Une nouvelle compagnie offre position comme homme de service et expéditeur. Devra pouvoir investir $500.00. Salaire, 35.00 par semaine. Argent garanti par marchandises payées. Ecrire Boîte 15—400 Ste-Catherine Est. 8—

COUPLE demandé pour Club, ouvrage à l'année. Voir secrétaire, 7445 St-Denis. Ch. 2. 8—79-5

DE TRES bons vendeurs seulement, demandés, expérience dans la vente exigée. Haute commission, s'adresser entre 9 et 11 heures a.m., et de 2 à 4 heures p.m., 4397 Papineau. 8—

DEUX hommes de bon caractère pour position permanente avec opportunité et bonne paye. S'ad. de suite 2 à 4 chambre 303, édifice Ambert. 8—78-6

DUPUIS FRERES Limitée

Permanent pour le vendeur qui ne craint pas le travail. Nous ne négligeons pas l'expérience. Pour informations, Georges Gaudette, mercredi entre 3 et 6 p.m., mezzanine du côté droit. 8—hF

GERANT demandé pour Club. Ecrire mentionnant expérience et salaire requis. 7445 St-Denis, Ch. 2. 8—79-5

HOMME sobre et énergique pour faire la vente d'enseignes Néon et autres dans Montréal. Mentionnes expérience et références à casier 313 la "Presse". 8—79-5

3 HOMMES de bonne apparence, pour voir clientèle établie, ouvrage permanent. S'ad. 6 9 ce soir, 6510 De Lanaudière. 8—

HOMME et femme d'expérience demandés pour faire ménage dans un édifice. Ecrire à Boîte 319, La Presse. 8—

IMPRIMEUR possédant petit atelier demandé. Salaire payé chaque semaine. Marquette 1512. 8—

JEUNE homme pour conduire truck, s'occupera livraison, collection, dépôt 15.00 exigé, bon salaire; aussi solliciteur à salaire. 382 Laurier Est. 8—

LATTEURS demandés. E. Landry, CLair. 7771W 8—

MESSAGER demandé pour service de pharmacie. 4233 Ontario Est. 8—

ON DEMANDE un commis dans la quincaillerie connaissant la ligne du sport. Bonnes l'âge et références. Casier 310, La Presse. 8—

ON DEMANDE un garçon pour travailler dans les bonbons. S'ad. Pepin et St-Germain Ltd, 4055 Parthenais. 8—

POSITION permanente pour 10 hommes parlant les 2 langues, aide financier accordé. 4557 St-Denis, 10 hres a.m. 8—

PROPOSITION INTERESSANTE

Hommes, jeunes gens disposant garantie financière, trouveraz positions permanentes sous contrat avec organisation sérieuse contrôlant fabriques liqueurs douces dans province, entraînement donné si applicants se qualifient, appointements. Casier 276 La Presse. 8—16, 19, 21, 23 F

SOLLICITEURS

L'organisation la plus importante dans son genre requiert les services de plusieurs solliciteurs. A ceux qui solliciteront par leur initiative, nous leur assurons une situation responsable. Se présenter en personne entre 8 et 9 hres p.m., 356 Ste-Catherine Ouest. 8—79-2 hF

VENDEUR demandé immédiatement par important fabricant de chocolat pour distribuer au détail des tablettes de chocolat à Montréal. Ecrire à case 314 La Presse. 8—

VENDEURS demandés de préférence, possédant auto, pour voir marchands de bonbons, épiciers, pharmaciens. 276 Rachel Est. 8—

VENDEURS demandés parlant les deux langues, ceux qui cherchent un emploi permanent seuls seront considérés bons revenus pour commencer références essentiellement exigées, chambre, 328 Medico Dental Bld. 8—

VENDEURS d'automobiles demandés, Hudson Essex, Nash, Ford, Provincial Motor Sales Ltd., 4040 Lafontaine, 10 hrs a.m. A. E. Gadbois. 8—79-5

VENDEURS de meubles expérimentés, bonne apparence et bilingues. S'adresser chez Albert's, 87 Ste-Catherine ouest. 8—h

VENDEUR parlant les deux langues pour réfecteur d'auto sans reflet. $25 requis pour dépenses personnelles. Wilbank 5719. 8—

VOYAGEUR ayant capital 300, pour articles se plaçant dans restaurant, pouvant faire bons revenus. 3282 Ste-Catherine Est. 8—

9 ECOLES DE METIERS

ABAISSEZ hauts prix. Savez-vous que la meilleure place pour apprendre métier barbier, succès assuré avec prix spécial, est chez Arthur Mercado. Ecrire Barbiers, 920 St-Laurent. 9—78-6

APPRENEZ automobile. Soyez protégé. Ecole Fédérale Enregistrée. Automobile double contrôle, licence garantie. Installation moderne pour cours mécanisme. Diplômes accordés. Leçons privées pour dames, 1621 St-Denis. Tel. HArbour 3518. 9—78-8

HOMMES, jeunes gens qui cherchez du travail, apprenez chauffeur mécanicien toujours en demande, 30.00 à 40.00 par semaine, le métier du jour. La plus vieille école bien outillée, licence du gouvernement obtenue 2251 Delorimier. 9—204-N.O.

APPRENEZ l'ondulatnon Marcel et l'art de cultiver la beauté dans une des plus importantes organisations du Canada. Diplômées en grande demande. Marvel Beauty Academies. 8 Ste-Catherine Est. 11—16,18,20,22 A BAS prix petits salaires! Gagnez de l'argent tout en apprenant le métier de barbier. Fondé depuis 43 ans. Enseignement par des experts. Bureau de placement gratuit. S'ad Collège des Barbiers Molet 214 St-Laurent. 9—16,19,21

9 ECOLES DE METIERS

APPRENEZ L'ELECTRICITE

Apprentis électriciens, apprenez d'une manière pratique sur moteurs, générateurs soudure d'armature, radios, etc. Nous vous aidons à avoir de bonnes positions après un court entraînement. Canadian School of Electricity, 1485 Bleury. 9—19, 21, 23 F

ECOLE TECHNIQUE de MONTREAL

Subventionnée par le Gouvernement Provincial, seule autorisée à faire passer ses examens de chauffeur, de mécanicien d'automobile et accorde les certificats d'automobile dans district de Montréal Organisation la plus complète au Canada en mécanique et électricité d'automobile Prenez garde aux annonces trompeuses. Venez voir ou écrivez 200 Sherbrooks O. 9—N.O.F

10 FEMMES, FILLES DEM.

COUTURIERE pour robe expérience seulement, demandée. Chambre 402. Hermes Bldg. 10—

FEMME demandée pour Valet Service, parlant anglais et français. 5536 Verdun. 10—

FILLE demandée pour servir les tables, parlant les 2 langues, expérience. Maryland Confectionery, 1317 Papineau. 10—

FILLE d'expérience pour servir table, anglais et français, 1830 Ontario, près Papineau. 10—

GARDE-MALADE graduée pour bureau de médecin, doit savoir anglais, français et dactylographie et vouloir accepter salaire modéré. Ecrivez 1414 Drummond, suite 803. 10—

MODISTE de chapeaux demandée, doit être bonne vendeuse, parler les deux langues, position permanente. S'ad. immédiatement 3876 Wellington. Fo. 7423. Har. 8020. 10—

OPERATRICES et presseuses expérimentées seulement dans les blouses. Jeannette Lingerie, 460 Ste-Catherine ouest, chambre 914. 10—78-2

OPERATRICES expérimentées demandées dans les complets lavables pour garçons et les robes de coton pour enfants. Fine, 3ième étage, 416 rue Ontario ouest. 10—

OPERATRICES dans les robes de laine et de soie, inutile de se présenter sans expérience. National Waist, 4320 Clarke. 10—

OPERATRICES expérimentées dans les robes de coton. S'ad. 68 Ste-Catherine ouest, dernier étage. 10—

OPERATRICES expérimentées demandées dans les robes d'intérieur pour dames. Position stable, bon salaire. Comfort Kimono, 4525 rue Clarke, 4393 St-Laurent. 10—

2 OPERATRICES et finisseuses expérimentées demandées dans les robes de dames, 237 Mont-Royal Est. 10—79-2

PREPAREUSE absolument expérimentée, pas besoin d'autre, pour chapeaux faits à la main. Emploi continu. Milieu sanne. 1460 ave Union. 10—78-3

10A COURS, FEMMES, FILLES

APPRENEZ la coupe Viau, le seul véritable système, breveté canadien, exclusivement pour manufacture de robes, costumes, manteaux, système Grading, perfectionné cours de mode, informations Albert Viau, CHerrier 4337. 10A—19,20,22

COUPE, couture enseignées 1 mois; devenez dessinatrice, modiste, machine de manufacture, Hemstitch, fourrure, 5 leçons. 4005 Mentana. 10a—19,21,23

11 COIFFEUSES

ACADEMIE coiffure, cours complet, 13-06, diplôme garanti, position, termes faciles Jour et soir. Coiffure gratis. 2005 Chambly, près Ontario CL. 3122. 11—110-N.O

A 3142a ST-DENIS, salon Dumas, enseignons coiffure tout genre, permanent. Donnons diplôme. Cal. 2776. 11—16,19,21

COURS complet, Marcel, Komol, l'eau, papier, permanent, nouvelle teinture, 8 jours, position. Permanent 2.00. HArbour 9745. 11—78-5

COURS coiffure, salaire en apprenant. Salon Vivant, 74 Ste-Catherine ouest près théâtre des Arts. 11—51-306

SALON DE COIFFURE situé à 3844 St-Denis, bonne chance à prompt acheteur. Pour toutes informations, tél. Lanc. 4005. 11—

VENEZ comme modèles—Coiffure gratuite 1138 Ste-Catherine Ouest. Venez directement. Aucun appointement par téléphone 11—40-1.m.M.1.v.n.h

12 SERVICE DOMESTIQUE

ALLEZ 3851 St-Denis. Trouverez emploi, toute sorte salaire, 15 à 60, place de suite. 12—78-3

A 372 MT-ROYAL Est, on demande cuisinières générales, filles de chambres et tabien, salaire 25.00 à 50.00. 12—

AU DOMINION BUREAU, 4166 S.-Catherine Ouest, demandons cuisinières générales, filles de campagne, servantes générales. 12—

BONNE cuisinière demandée immédiatement 4895 St-Jacques. 12—

BONNE servante sachant faire la cuisine, références exigées, salaire 30.00. 5046 Ave du Parc.

BONNE générale, couple d'affaires, salaire 35.00, coucher en dehors si préféré. Mlle White, 3712 St-Denis. 12—

BONNE générale, cuisinière, un peu d'anglais, salaire 40.00. Mlle Bourret, 4716 St-Denis. 12—

FEMME ou fille, pour ouvrage général, références exigées. 5868 Se Ave Rosemont. 12—

FILLE 18 à 20 ans, très fiable, aimant les enfants, pour ouvrage général léger, pas de cuisine, pas de lavage, 2 enfants, très bonnes références exigées, pace permanente. 16.00 par mois. WAlnut 9758, N.D.G. 12—

FILLE assez âgée demandée pour aider au soin du ménage, aimant les enfants. 1218 Dorion. 12—

FILLE parlant l'anglais demandée pour travaux du ménage. Sera habillée, nourrie, logée. Petit salaire. 148 avenue Fairmount O. 12—

JEUNE FILLE demandée pour aider au ménage, 13 ans et plus, pas d'enfant. 1190 S.-Denis. 12—

JEUNE fille pour aider aux travaux du ménage. Devra parler l'anglais. 77 Demontigny Est. 12—

JEUNE FILLE, soin du ménage, l'après-midi seulement. S'adresser entre 6 et 7. 3958 Pare Lafontaine. 12—

JEUNE servante aimant les enfants demandée, 2.50 par semaine. 4541 rue Parthenais. 12—

ON demande une servante générale âgée de quarante ans, capable de faire la cuisine. Seule pour trois grandes personnes, salaire $5.00 par semaine. Tel. Dollard 93. 12—

OUVRAGE général, petite famille, comprenant anglais. Après 7 hrs s' 3082 Dickson. 12—

SERVANTE parlant un peu l'anglais demandée pour légers travaux du ménage. 5383 St-Urbain. 12—

SERVANTE demandé pour s'occuper d'un bébé. 5308 St-Laurent. 12—

SERVANTE générale pour maison 2 personnes, pourra coucher en dehors, références. CLval 1183w. 12—

SERVANTE demandée. Ouvrage général, 3 personnes, petit logement, $10.00 par mois, téléphoner 6 ou 7 hrs p.m. Lancaster 2653. 12—

SERVANTE générale, bon salaire, devra aimer les enfants. 2123 Des Carrières, près Delorimier. 12—

SERVANTE parlant l'anglais demandée pour travaux du ménage. 857 avenue Dollard, Outremont. 12—

SERVANTE générale demandée, bon salaire. 3062 Dickson. 12—

SERVANTE demandée, exigeral références. 314 Cherrier. 12—

SERVANTE générale sachant bien faire cuisine, famille 3 personnes, soirées libres. 2180 Mt-Royal Est. 12—

A LOUER

13 ON DEMANDE A LOUER

DENTISTE cherche bon poste à la campagne pour s'établir. Ecrire boîte 368 la Presse. 13—19,21,22,26

DESIRE flat moderne, un bas, 7 ou 8 pièces, garage inclus, paiera 35.00 par mois. FRontenac 2423. 13—

LOGEMENTS, 8 ou 9 pièces dans paroisse St-Germain d'Outremont. Appelez 2Lwood, 2140. 13—

ON demande flat chauffé, 4-5 pièces, frigidaire, garage, central, paierais 40.00 par mois. Tél. HAr. 3608. 13—

14 APPART. DEMANDES

ON demande appartement meublé, 4 pièces, frigidaire, garage, central, paierais 40.00 par mois. Tél. HAr. 3605.

15 APPARTEMENTS A LOUER

APPARTEMENT PARKDALE COURT

3514 - 3594 rue Hutchison; 3515 - 3525 rue Durocher. Bâtisse à l'épreuve du feu, située près de la rue Sherbrooke. Appartements modernes de 3 - 4 et 5 pièces, avec garage, frigidaire, eau chaude à l'année, taxes payées. Loyer raisonnable S'adresser au concierge, HArbour 9898, ou à la Société Nationale de Fiducie, 55 Ouest St-Jacques. HArbour 2185. 15—19, 23 F

APPARTEMENTS Lemieux, 4414 St-Denis, 1-2 pièces, modernes, meublés ou non, chambre bain, incinérateur, kelvinator, possession immédiate, concierge. 15—

APPARTEMENT moderne, 6 pièces, possession immédiate. 385 Edouard-Charles FR. 5250. 15-14,16,19,21,23,26,28,30

AMHERST 2080, 4 appts chauffés, bien éclairés, eau chaude, frigidaire, incinérateur, service du concierge. 15—78-3

AVENUE DU PARC 4689, 1 pièce, 2 pièces et cuisinette. Appt 5. Pla. 8540. 15—79-2

BOUL. St-Joseph 809, coin St-Hubert, 2 appts, richement meublés, usage cuisine, eau chaude année. 35.00. BE. 5170. 15—

GARAGE PARKDALE COURT

3518 rue Hutchison, près Sherbrooke, prix raisonnable. S'adresser HArbour 9893, ou à la Société Nationale de Fiducie, 55 Ouest St-Jacques. HArbour 2185. 15—19, 23 F

J. T. Z. PATENAUDE

Bureau: 5040 Ave du Parc. Tél. DOllard 4548, le soir, DOllard 6963. Appartements modernes, toutes parlie de la ville, $30.00 et plus. 15—09-24 hF

15 APPARTEMENTS A LOUER

LAVAL 3445, près Sherbrooke, 5 appts, balcon, 3 garde-robes, entrée privée. Lanc. 0877. 15—

LOGEMENTS cinq pièces, modernes, eau chaude, frigidaire. S'adresser concierge, appt 2, 3870 St-Huberi. HArbour 4760. 15—78-25

16 APPTS MEUBLES A LOUER

APPARTEMENTS Castle, 5249 ave du Parc, une et deux chambres meublées, gaz, lumière, bain inclus. 16—306-N.O

APPT Laurette, 3909 St-Denis, 1 et 3 pièces, confort moderne, frigidaire, eau chaude, bail. 16—

APPARTEMENTS LAFAYETTE

Une et deux pièces meublées, frigidaire, literie, bain, service du concierge 2000 McGill College. 16—19, 21, 22, 23 F

BOUL. St-Joseph Est, 400, bel appartement 1 pièce, gaz éclairage payé, concierge. BEl. 5800. 16—

COIN Delaroche et Mt-Royal, appt simple, richement meublé avec commodités. CHer. 7122. FRont. 9089. 16—

MOUNTAIN 1438, voisin Ogilvy, meubles neufs, 3.00 à 8.00 par semaine, gaz, électricité compris, concierge. 16—78-6

ST-DENIS 1600, Villa Marie, appartement une pièce, meublée ou non meublée, concierge. LAnc. 6397. 16—14,16,19,21,23

S.-DENIS 4644, dame seule partagera appartement richement meublé, avec fille fiable. Lanc. 7705. 16—

ST-DENIS 1727, une pièce meublée, cuisinette, gaz, 25.00. Concierge. 16—19, 21, 23

ST-HUBERT 1156, grands, petits appartements, eau chaude, cuisinette, planche, armoire, glacière, baignoire, douche, pharmacie. 16—78-5

SHERBROOKE EST 22, près St-Laurent, une pièce meublée, cuisinette, gaz, 4.00 et plus. Concierge. 16—19, 21, 23

UNE à deux pièces, cuisinette, chambre de bain, bien chauffées. 1071 Berri, app. 6 16—

1 ET 2 PIECES, magnifiquement meublés, taxes, lumière, gaz, frigidaire compris. 66 Sherbrooke Ouest. Plateau 3391. 16—16,19

17 A LOUER

CREDIT FONCIER F.-C.

ST-PAUL OUEST, No 133, à louer, large immeuble commercial de quatre étages.

ST-LAURENT, No 1074, troisième étage, convenant à tout genre de commerce de gros.

S'adresser Crédit-Foncier-Franco-Canadien, 5 rue St-Jacques Est. Tél. HAr. 2226. 17—F

PLANCHER du milieu à louer, coin Mont-Royal et St-Denis, coin transfer, merveilleuse localité pour salle danse ou restaurant, loyer raisonnable. S'adresser 4564 St-Denis, HArbour 3440. 17—79-3

PLANCHER deuxième étage, 42 x 30, près Blvd St-Joseph, chauffé par le propriétaire, bien éclairé, long bail si désiré, 40.00 par mois. BElair 2292. 4864 St-Dominique. 17—18, 20, 22, 23

18 BUREAUX A LOUER

BUREAU premier étage, trois magnifiques appts sur devant, très ensoleillés, rue St-Denis, près Ontario, chauffés, éclairés, service compris, 40.00 par mois, médecin, dentiste ou notaire. Casier 300 la "Presse". 18—

19 CHAMBRES A LOUER

A BAS PRIX, belle grande chambre en avant, poêle à gaz, eau chaude, tranquille, 1.75, 2.00, 2.50 et plus. 338 Laguachetière E., 1018 St-Timothée.

A BAS PRIX, petite, grande chambres en avant, gaz, eau chaude, tranquille, 2.50, 3.00, 4.00. 1006 St-Laurent. 19—

APPTS meublés, 1-2 pièces, lingerie, téléphone, gaz compris. 1002 Ontario Est. 1790-1903 St-Timothée. 19—76-4

A 1909 SHERBROOKE EST, jolie chambre avec pension si désirée, téléphone. 19—

BELLE chambre, pension si désirée, tout confort. 827 Mt-Royal, 3ème, FRont 2440. 19—

BELLE CHAMBRE avec boudoir sur devant, maison moderne, tout confort, pour monsieur, seul chambreur. LAncaster 1554. 19—

BELLE grande chambre pour couple, bien meublée, usage cuisine, près Mont-Royal. 4437 St-Denis. 19—

BELLE grande chambre bien ensoleillée, richement meublée, maison tranquille, 3803 St-Denis. 19—

BERRI 1058, petite, grande chambres, lavabo, poêle gaz, possession immédiate, bon marché, confort chez-soi. 19—

BOYER 4518, grandes chambres 3.00, petite 2.00, eau chaude, téléphone, bien meublées, près Mt-Royal. 19—

BREBEUF, 4414 près Mont-Royal, salon double avec garde-robes, $4.00. Seul chambreur. 19—

CHAMBRE, garde-robe, cuisinette si désirés, téléphone, confortable, chauffage eau chaude, prix modéré. 4444 Marquette. 19—

CHAMBRE à louer, 2.00 à 5.50, avec gaz, bon chez-soi. S'adresser 1909 Amherst. 19—

CHAMBRE à louer sur devant. 4571 Christophe-Colomb, près Mt.-Royal. 19—

CHAMBRE meublée ou non, chez infirmière graduée, 3483 Ave Laval, appartement 2. 19—

CHAMBRES doubles, simples, chaudes, usage cuisine, propres, tranquille, 2.00, 3.00. 1251 S.-André. 19—

CHAMBRE boudoir, famille privée respectable, sans enfants. 5028 Clarke, près boul. St-Joseph Ouest. Doll. 9056. 19—

DORCHESTER EST 416, S.-Denis 1190, salon, grande chambre sur devant, petite 2.50, cuisinette, lavabo. 19—

DROLET 4307, grande et petite chambres bon marché, bon chez-soi. BEl. 5350. 19—

FORT LORETTE 10714 (Sault), grande chambre sur devant, gens paisible, seul chambreur, usage téléphone, pension si désirée. Tél. DUpont 4212. 19—79-6

GARDE-MALADE demande une compagne de 30 à 40 ans pour aider à défrayer le loyer de son beau salon double. Cette personne aura sa nourriture gratuite pour un peu de cuisine à faire pour le propriétaire qui est âgé de 70 ans. Présentez-vous 622, 3e avenue, Verdun. 19—

GRANDE et petite chambres, eau courante, place très propre et tranquille, pension si désirée. Casier 320 la Presse. 19—

JOLIE chambre, usage du gaz, seul chambreur, bon chez-soi, 2.00 par semaine. 1867 Wolfe. 19—

LAGAUCHETIERE Est, 535, simple, double, cuisinette, bien chaud, prix modéré pour gens respectable, aussi garage. 19—12,19

LAVAL, 3458, magnifiques chambres, bien meublées, propres, chaude, tranquille, tout confort, tél. prix raisonnables. 19—

McGILL COLLEGE, 1450, chambres simples et doubles, quelques-unes avec gaz et eau 19—77-5

19 CHAMBRES A LOUER

RIVARD près Mt-Royal, grande chambre, seul chambreur, bon marché, confortable. Plateau 9685. 19—

ST-ANDRE 1449, près Ste-Catherine, chambres simple, cuisinette, 3.00, 3.50 par semaine. Harbour 9724. 19—

ST-CHRISTOPHE 1502, près Ontario, — chambres confortables, tranquilles, gaz, 2.25 chambre simple 3.25, possession immédiate. 19—

ST-HUBERT 3927, chambre pour dame, sans famille de 2 personnes, usage cuisine, accommodation moderne, milieu, références. Fr. 2284. 19—

ST-HUBERT 1162, grandes, petites chambres chauffées, meublées, eau chaude, poêle, glacière, planche, pharmacie, armoire. —78-5

TROUVEREZ chambres de 1.75 à 3.00 à 1047 St-Dominique, aussi petites et salons doubles de 2.25 à 5.00, gaz, eau chaude, téléphone LAncaster 3044, 270 Ontario est. 19—h

20 CHAMBRE DEMANDEE

DAME désire chambre, maison distinguée avec dame seule. St-Denis, Mont-Royal. Ecrire 437 Mont-Royal. 20—

GRANDE chambre et pension, eau courante, famille française distinguée, à 20 minutes de Beaubien et Parc. Casier 301 la "Presse". 20—

21 CHAMBRE ET PENSION

BERRI 3462 près Sherbrooke, chambre ensoleillée, bonne pension, prix raisonnable, maison tranquille, confort. Harb. 8762. 21—

PRENDRAIS 2 jeunes hommes en pension partageant la même crambre. AMh. 6194. 21—

SALON double pour 2-3, pension si désiré. 847 Sherbrooke Est, appt. 3, Fr. 8401. 21—

SHERBROOKE EST 1172, chambre et pension, 7.00 à 8.00 par semaine pour monsieur, téléphone FRontenac 5602. 21—

22 CH. ET PENS. DEM.

HOMME âgé demande chambre et pension dans famille tranquille, bon chez-soi. Ecrire immédiatement. 5690 Clarke. 22—78-2

28 MAISON A LOUER

AIRD, coin Adam, 4 pièces, propre, très chaud, occupation imméd

85 GRAMOPHONES

ORTHOPHONIC style cabinet, gramophone noyer, 60 nouveaux records, bargain, 4.00. 6704 Boyer. 85—

ORTHOPHONIQUE, style gramophone, parfait ordre, 3.50, avec 100 selections. 6821 Drolet. Besoin argent. 85—78-6

86 INST. DE MUSIQUE

BEAU piano cottage, comme neuf, avec banc, garanti, grand sacrifice, $60.00 3734 St-Hubert. 86—187-N.O

PIANO par Bensmen, New-York, bon marché, lampe en chêne faite à la main, 2 lumières. 4212 Northcliffe. Wo. 2923J. 86—

PIANO Cottage, comme neuf. 125.00, pour prompt acheteur, 3400 Masson, coin Valois. FR. 8147. 86—

87 MACHINERIE

BANCS DE SCIE, 4' de coupe pour couper le bois de corde, complets avec scie de 30". Prix spécial comptant, tandis que nous en avons, $50.00. Moody & Sons Company, Terrebonne, Qué. 87—75-N.O.

COURROIES poulies et chaises, grand assortiment aux plus bas prix au Canada Tarshis and Sons, 450 rue McGill. 87 n.o

COURROIES, poulies, chaises, arbres de couche, moteurs, pompes, compresseurs, presses, tours, forets, meules. McCormick Machinery, 163 Murray. 87—73-m.j.n.o

ENGINS A GAZOLINE, 6 forces, $100.00 comptant; 16 forces, $150.00 comptant. Les deux récemment reconstruits, complets et garantis. Moody & Sons Company, Terrebonne, Qué. 87—75-N.O

ETAUX de machinistes, mâchoires 3" base à pivot, 3.00; mâchoires 4" base à pivot 4.95. Tarshis & Sons Ltd., 450 rue McGill 87—17-m

EXTINCTEURS CHIMIQUES flambant neufs, capacité, 2½ gallons, type soda et acide, $10.50 chacun; type foam, $15.00 chacun. L. S. Tarshis & Sons Ltd., 450 rue McGill. 87—65-m.j.s

MOTEURS électriques, 110 volts, 1 phase 60 cycles, ¼ c.v., 11.50; ½ c.v., 18.00; ¾ c.v. 37.00; 3/4 c.v., 50.00; 1 c.v., 57.00; 1½ c.v. 85.00; 2 c.v. 95.00; 3 c.v., 125.00. Absolument neufs et pleinement garantis Tarshis & Sons, Ltd., 450 rue McGill. 87—65-m.j.s

SOUFFLEURS pour fournaises, contrôles et grilles aux plus bas prix de la ville. Souffleurs et moteurs combinés, 27.50 et plus. Nous en vendons aussi l'installation Tarshis & Sons Ltd., 450 rue McGill. 87—65-m.j.s

89 MOTEURS ET YACHTS

BUFFALO-PITTSBURGH-KERMATH, PARR moteurs marins et industriels. Embarcations. Accessoires nautiques Drolet, 710 St-Jacques Ouest. 89—65-m.j.s

MOTEURS marins Elto, Universal Scripps Réparations moteurs détachables, engins à gazoline et à l'huile tous genres. A. Bélliveau, 603 St-Jacques. 89—65-m.j.s

90 OEUFS ET VOLAILLES

FERME Hogue. Deux éclosions chaque semaine. Poussins un jour Plymouth Rock $20. le cent. Orpington $25. le cent. Transport payé pour 200 ou plus. Satisfaction garantie. Jos. Hogue, Ste-Thérèse, P.Q. 90—78-25

91 RADIOS

A BAS PRIX, réparations de radio par expert, antenne posée, ouvrage garanti. 685 Jarry. Cal. 9630. 91—75-9

ATTENTION, radio combiné 1932, garanti, balayeuse, lampe, abat-jour, sacrifiera tout 110.00. Chance exceptionnelle. ELwood 5272. 91—

BEAU radio combiné, servi 3 mois, garanti, sacrifiera et considérera échange piano 3734 S.-Hubert. 91—57-24

BEAU Westinghouse électrique presque neuf, vendra pour 39.00. Généreux Radio, 3455 Avenue Parc. LAnc. 0454. 91—77-3

BON petit radio usagé, comme neuf, à vendre, bon marché, aussi superphonic. Duguy, 1980 Ontario, coin Berdeaux. 91—78-3

MAGNIFIQUE radio combiné, 10 lampes, 1932. Aucune offre refusée. Obligé vendre cette semaine. 2422 Jacques-Hertel. 91—

POURQUOI échancer votre radio? Faites-le réparer et moderniser. Inspection gratuite. Brown, CHerrier 5151. 91—78-6

RADIO Spartan bon marché, aussi un Zenith à sacrifier, 1346 Ste-Catherine est, près Panet. 91—67-23

VOTRE Radiola 33, ajoutez-y deux sns en faisant améliorer pour usage de la lampe UX 245. Plus de volume, et meilleur ton. Aussi réparages sur toutes marques. Dorval, York 6089J. 91—19.22

VOTRE radio fait-il défaut? Appelez notre expert, M. Bertrand, 9 ans d'expérience. DUpont 3647 91—79-6

92 VETEMENTS

IMMEUBLES

94 A ECHANGER

A BAS PRIX, hôtel, comté Rouville, 25 chambres, affaires 20.000. Prix 26.000, hypothèque 9.000, échange pour terre vicinale. PRontenac 6117. 94—

A BAS PRIX, 3 flats, Viauville, donnant bon revenu, parfait ordre. Prendrai comptant et terrains. DO. 0066. 94—

A BAS prix, avez-vous cottage campagne, comté Jacques-Cartier, à échanger? J'ai 5 logements neufs, modernes, éclairés 3 côtés, rapportent 1,700, rue Guizot, Boulevard St-Denis. CAlumet 4042. 94—78-4

ADRESSEZ-VOUS pour échanger votre commerce, cottage, terrain, automobile avec argent, votre choix dans plusieurs maisons que j'ai à échanger. J.-E. Fleury, CAlumet 4042. 94—78-4

A ECHANGER pour auto, 6 logements, rue Berri, près Duluth, revenu 1,848. Comptant requis. Comptoir Bellerose, HArbour 1969. 94—

A ECHANGER, pour terrains, 6 logements, rue Des Erables, revenu 1,300. Comptant requis. Comptoir Bellerose, HArbour 1969. 94—

A ECHANGER, meilleure maison Boulevard St-Joseph, coin, 8 logements, extra modernes, rapportent annuellement 4,620.00, échangera pour autre maison avec argent. CAlumet 4042. 94—78-4

A ECHANGER pour épicerie, 5 logements, rue Valois, revenu 1416, comptant requis. Comptoir Bellerose, HArbour 1969. 94—

A ECHANGER pour terrains, 3 logements, rue Routhier, revenu 876. Comptant requis. Comptoir Bellerose, HArbour 1969. 94—

A ECHANGER, maison 1 et 2 étages, centre commerce, terrain, auto; autres valeurs. Crescent 0564. 94—

A ECHANGER pour terrain, 3 logements, Cinquième, Rosemont, revenu 576., comptant requis. Comptoir Bellerose, HArbour 1969. 94—

A ECHANGER pour terrains, 4 logements rue Riverview, revenu 1080, comptant requis. Comptoir Bellerose, HArbour 1969. 94—

A ECHANGER pour terrains, 2 logements, rue Richard, revenu 936. Comptant requis. Comptoir Bellerose, HArbour 1969. 94—

A ECHANGER pour restaurant, 5 logements rue Drolet, revenu 1176. Comptant requis. Comptoir Bellerose, HArbour 1969. 94—

A ECHANGER pour auto, 2 logements rue Casgrain, revenu 624, comptant requis. Comptoir Bellerose, HArbour 1969. 94—

A ECHANGER, petite propriété pour commerce ou propriété de campagne. Comptant pas nécessaire. AMh. 3220. 94—78-3

A VENDRE, échanger, St-Laurent, rue Principale, maison 3 logements, grand magasin. Propriétaire, Bywater 0012 94—

AVEZ-VOUS commerce, épicerie, restaurant, maison de campagne, cottage avec du comptant à échanger pour des propriétés. Nous avons des marchés pour vous. Comptoir Bellerose, 1657 St-Denis, HArbour 1969. 94—78-6

BOULEVARD St-Denis, 2 étages éclairés, trois faces, avec passage, maison neuve, eau chaude, tuile, bain Pembrooke, garage chauffé, prendrait automobile, terrain, bargain 7000. Crescent 9209. 94—18,19.21.23

C'EST le temps d'échanger vos terrains, commerces, automobiles, pour des propriétés. Nous avons des barrains. Comptoir Bellerose, 1657 St-Denis. HArbour 1969. 94—78-6

CHATEAUBRIAND, paroisse St-Edouard, 5 logis, eau chaude, prix 13,500, prendra cottage ou automobile avec argent. Joubert, CRescent 9209. 94—18.19.21

DEMANDE manufacture produits pharmaceutiques ou alimentaires, en échange j'ai 8 logements neufs, 4 garages, grande boutique, chauffé central, rapportent 2,424. Boulevard St-Denis. CAlumet 4042. 94—78-3

ECHANGE, sacrifiera maison neuve Boulevard St-Denis, éclairée 3 côtés, finition chêne, bain Pembrooke, tuile, chauffé eau chaude, garage briqueté, moderne, 7500.00, prendra terrain avec argent. CAl. 4042. 94—

ECHANGERAIT vieille maison claire, prix terrain, nord de Mont-Royal, près Saint-Denis. CRescent 0564. 94—

EPICERIE licenciée demandée en échange maison neuve moderne, 2 étages rue Chambord, rapporte 852. J. E. Fleury, CAlumet 4042. 94—

ETAL boucher, épicerie, avec 1,500.00, à échanger pour propriété, 3 ou 5 logements. CLairval 2822. 94—

HOTELS, tavernes, vrai bargain, accepterait comptant et propriété, aussi toutes sortes commerces et propriétés. Beauchamp, 363 Mont-Royal Est. HAr. 1354. DOl. 8196. 94—16.19.20

MAISON 5 logements échangerait pour 2 logements, termes, pas d'agents. 3935, Cool, Verdun. 94—

PROPRIETE neuve bien située, fournaise, garage, trigidaire, échangera pour cottage, terrain ou autre valeur. Crescent 8550. 94—16.19.20

95 A VENDRE OU ECHANGER

ACCEPTERA cottages ou propriétés remodelés avec argent pour conciergeries neuves rapportant 13,000.00, 25,000.00 et 38,000.00. Chas. Cloutier. 89 Beaubien. CR. 3967. 95—

112 ARPTS terre pour emplacement près Montréal, peu comptant. Soir Clairval 3309w. Ecrire 2316 Moussneau. 95—

A ST-HENRI, propriété 3 étages, système chauffage, conditions faciles. S'ad. J.-A. Payette & Fils, 918 Agnes. WEst. 1003. 95—

AVONS plusieurs conciergeries donnant gros revenu à échanger pour terrains ou petites propriétés et comptant. Campeau et Denis, HArbour 7197. 95—79-2

BOULANGERIE à vendre ou à échanger pour propriété de ville, située dans le nord de Montréal, avec ou sans roulant. Ecrire Casier 318 La Presse 95—

A VENDRE ou échanger, 24 logis neufs, bons revenus. Echangerons pour grosse terre avec roulant. Campeau & Denis, HArbour 7197. 10 St-Jacques ouest. 95—79-2

CHATEAUGUAY, sur la rivière, terre 90 arpents, avec roulant. Echangerons pour maison de rapport. Campeau & Denis, HArbour 7197. 95—79-2

CHATEAUGUAY, bord de l'eau, terre 90 arpents avec roulant. Echangerons pour maison de rapport. Campeau et Denis, HArbour 7197. 95—79-2

NOTRE-DAME de Grâce: plusieurs duplex à échanger pour cottages ou terrains et comptant. Campeau & Denis, HArbour 7197. 95—79-2

STE-ADELE: hôtel 35 chambres, avec terre de 100 arpents. Echangerons pour bonne propriété de rapport. Campeau & Denis, HArbour 7197. 95—79-2

TERRAIN à Lachine, vendra ou échangera pour Chevrolet, fermé, 1931, 3804 St-Denis. HArbour 7862. 95—

96 A VENDRE OU A LOUER

ATTENTION! Clos bois, charbon, établi depuis 8 ans, à vendre ou à louer, cause maladie. Possession immédiate. ELwood 5272 96—

MAISON des plus moderne, finie chêne et chestnut, belle cave, garage, 5 logements, 7 et 4 appts à louer ou à vendre à prix réduit, sur 4ieme Ave, entre St-Jérôme et Boul. St-Joseph. S'adresser le jour, 4916, 5ème Ave, tél. AM. 1569. 96—

97 ARGENT DEMANDE

AI BESOIN de 3,000 immédiatement, première hypothèque, bien garantie pour renouvellement. Informations, 4064 Berri. Belair 4178. 97—

DEMANDE 1,000, 1,500, 3,000, 4,000, première hypothèque, bons placements. Notaire Corbeil. HArbour 7844. CHerrier 4860. 97—19.21

ON demande $24,000 en première pour un particulier, intérêt 6%. Tél. MArq. 3960. 97—

PLUSIEURS demandes, propriétés première classe, privilège notaire. Bienvenus. Appelez Bouchard, 500 Place d'Armes. Harbour 3831. 97—74 N.O.

5,000.00 en première hypothèque sur propriété de 5 logements, bonnes garanties, immédiatement. Adresser 2196 Chambly. 97—

A,000, 1ère hypothèque, maison neuve moderne, bonnes garanties. CLairval 7793. 97—

6000.00 à 7000.00 en 1ère hypothèque, propriété construite sur 2 terrains, éclairée 4 côtés, finie en bois dur des plus moderne. Arthur Mayrand, CLairval 6531. 97—

10,000 en première, 6% propriété avec Maplewood, près Université, ATl. 6849. 97—

98 ARGENT A PRETER

ABANDONNEZ absolument troubles. Régions créanciers. Empêchons saisies. Loi Lacombe, 750 Saint-Gabriel. Bureau 10, troisième étage. 98—78-6

ACHETE balances prix de vente, prêts en deuxième, troisième hypothèque. Couture 218 St-Jacques Ouest. 98—111-N.O

A JETTE & CIE, 84 Notre-Dame O. LAncaster 5246, courtiers en immeubles, experts en propriétés. Etablie 1885. Prêts sur hypothèques, achetons créances hypothécaires 63—N O

A PRETER $50.00 à $5,000

PRETS de $50.00 à $5,000 aux salariés, hommes de profession, hommes et femmes d'affaires. Aussi pour payer les taxes, pamphlets envoyés sur demande. Remboursables au mois. Industrial Loan and Finance Corp., 902 Ste-Catherine Est, vis-à-vis Dupuis Frères, chambre 101. Drummond Bldg. Succursales: 4080 rue Wellington, Verdun; 4 Rachel Est. 98—19, 21, 23 F

A PRETER argent sur automobiles, modèle 1929-30-31, aussi pour payer taxes municipales. Commercial Loan. 3485 Ave du Parc 98—6-N O

ARGENT, hypothèque 6%. Balances de vente. Notaire Thomas Ducharme, 268 St-Jacques ouest. HArb. 6870. 98—300-m.j.s

ARGENT, 6, 6½%, hypothèque. Notaire Lippé, 5 St-Jacques Est. MArq. 3219 98—222-306

ARGENT prêté immédiatement sur diamants, montres, bijoux, fourrures Harry Bloomstone (enregistré) autorisé spécialement par gouvernement, 267 Craig Ouest, près Bleury. LAnc 3549. 98—121-N.O.

BELANGER & BELANGER, notaires, 10 St-Jacques Est. HArbour 7137. Prêts hypothécaires. Reglements de successions. 98—43-N O

OCCASION pour propriétaire. Prêtera de 100. à 2,000. sur loyer à retirer ou autre revenu. S'adresser 7181 St-Hubert. CAlumet 3639. 98—

MONTANTS de mille à dix mille piastres à prêter sur première hypothèque. S'ad Georges Tanguay, assurance, 4349 Papineau AMherst 2040 98—299-N O

PREMIERE ou deuxième hypothèque Créances hypothécaires achetées Notaire Bohémier, 59 St-Jacques Ouest. HArbour 4026 98—101-N.O

PREMIERE 6%, construction, renouvellement, prêts temporaires. Deuxième, troisième. Avance pendant construction. Achete, vends propriétés, terrains, hypothèques, balances ventes. Bouchard, 500 Place d'Armes. HA. 3831. Soir FR. 5795-7026. 98—26-N O

PRETS personnels aux personnes à salaire strictement confidentiel. Prompte et facile. Public Finance Corporation Ltd., chambre 727 University Tower Bldg., 660 Ste-Catherine ouest. 98—66-m.j.s

PROPRIETAIRES, nous réglerons vos hypothèques, première et deuxième. Remboursements faciles. Le prêt Consolidé, 3244 Masson, CLairval 3229. 98—16.19.21

SUR première hypothèque, en construction ou finies, plusieurs montants. Horace Melançon, notaire, HArbour 7515; York 1411. 98—77-5

500.00 à 5000.00 première, deuxième, 6½ à 7. Simard, 1551 St-André. Cherrier 9734. 98—79-11

$1,000.00, 15,000.00, première hypothèque, diviserais. Notaire Duval. HA. 1431. Immeuble Thémis 98—19.21

2,000, 5,000, 10,00 Achat créances hypothèques. Martel & Côté 152 Notre-Dame Est. HAr. 2424 98—217-m.j.s

101 COTTAGES DEMANDES

COTTAGE demandé, Anjuntsic, Montréal-Nord, en échange 140 acres terre, comté Brôme, avec roulant. J.-E. Fleury, CAlumet 4042. 101—78-4

15 LOGIS parfait ordre, boulevard St-Denis, rapportent 3,600, échange pour cottage Outremont. DO. 2721. 101—

102 COTTAGES A VENDRE

A ST-LAURENT, 29 Boul. O'Brien, cottage, près tramways, 7 pièces, cave, système à eau chaude, 2 garages. BYwater 1655. 102—

103 MAISONS DEMANDEES

ACHETERAIS 3 ou 5 flats paroisse Immaculée Conception, avec 5,000 comptant. HArbour 8760. 103—

ACHETERAIS duplex à Notre-Dame de Grâce avec 6000, comptant. HArbour 8760. 103—

LOGEMENTS 3-4-5 et 6 appartements chauffés ou non demandés, de Sherbrooke à Laurier, de Papineau à Bleury. Dupré & Ménard. MArquette 5266. 103—79-5

PROPRIETE demandée, prix d'occasion seulement. Confidentiel. Pas d'agents. 303 Mont-Royal. Harb. 1554. DOl. 8196. 103—19,21

104 MAISONS A VENDRE

A BAS prix, maison 3 logements, bas 7 appartements, moderne, rue Lajeunesse, bâtie 30 pieds frontage, cave, 2 garages, sacrifiera $7,500, besoin d'argent, j'ai payé $9,000. CAlumet 4042. 104—78-4

A BAS PRIX, St-Hubert près Cherrier, 3 étages, comprenant 17 pièces, pour club, refuge ou hôpital, 16,000. Do. 2721. 104—

A BAS PRIX, St-André, près Ste-Catherine, 4 étages, 2 logis, parfait ordre, garage, résidence centrale pour vous et revenu assuré. Prix 7,500. DO. 5016. 104—

ACHETEUR, Boul. S.-Denis, paroisse Rédemptoristes, 3 étages, 5 logements neufs, 30 à 45, éclairées 3 côtés, ultra moderne, bas 7 appts, chauffage eau chaude, finition chestnut, tuile, bain Pembrooke, cave, placement d'avenir. Prop. Dupont 2563. 104—79-5

A SACRIFICE. Faut vendre, chance extraordinaire. Cherrier, coin St-André, trois étages, 3 logements, 1 magasin, garages, FRontenac 3428. 104—

A SACRIFICE, trois étages, 4 logements, St-Denis, près Laurier. Conditions faciles. Tél. DOl. 6131 104—

AVE PHILIPPE, près Chemin Ste-Catherine, Duplex neuf, moderne, 7 et 8 pièces. ATl. 7277. 104—19,21.23

A VENDRE 5 logis bin situés, 30 x 45, revenu $1780, accepterait échange et argent. Pas d'agents. AMherst 3046. 104—78-2

AVEZ-VOUS terrain, commerce, automobiles, avec du comptant. Si oui, nous avons des propriétés à vous offrir. Comptoir Bellerose, 1657 St-Denis. HArbour 1969. 104—78-6

AVIS aux médecins, coin de rue, maison neuve, des plus modernes, 29 pieds largeur, 5 logements, bas 8 pièces, termes faciles. Casier postal 27 Station T. 104—79-2

BARGAIN, maison neuve, 1 étage, 5 pièces modernes, paroisse St-Gérard, propriétaire, P. Fortier, 471 Crémazie. DUpont 0873. 104—19,21

BEAU placement, 6 logements 5 appts, façade 28 pds. Obligé vendre, 11,000.00. Tél. soir, FRontenac 1816. 104—

BERCY, près Ontario, 7 logements, rapportent 1,400, évaluation 7,000, prix 7,000. 2567 Rouen. AMherst 7800. 104—

BLVD ST-DENIS 33 x 48, 5 logements, aussi 32 x 45, 3 logements neufs, éclairés 3 côtés, des plus modernes, paroisse Rédemptoristes, accepterait échange et argent, faut vendre, pas d'agents. Dupont 2758. 104—

BOURBONNIERE, propriété 3 logements, construction brique et bois, vendue pour hypothèque et frais. Bas comptant, balance comme loyer. Marq. 3737. 104—14,15,19,21,22

CHAMBORD 4300, 2 logements, près Marie-Anne 5500.00; St-Charles 10537, 2 logements modernes, système, comptant 1500.00. S'adresser 1276 Mont-Royal Est, CHerrier 1213. 104—

CHAMBORD près Beaubien, un étage, hypothèque 1,000.00, sacrifiera 1,800, peu comptant; libre pour acheteur. CAlumet 7272. 104—

104 MAISONS A VENDRE

BORDEAUX, 3 logements, 3 systèmes eau chaude. Besoin argent, vendra $5,500. Tél soir, FRontenac 1816. 104—

CHANCE exceptionnelle, paroisse Rédemptoriste, Drolet, 3 logements éclairés trois faces, 30 pieds, chestnut, tuile, bain Pembrooke, à sacrifice, 9000. Joubert, CRescent 9209. 104-19.20.22

DELAROCHE, près Bellechasse, 2 étages, 4 logis, parfait ordre, bas prix, Crescent 7264. 104—

DES ERABLES 4434, près Mt-Royal, 32 pds front, 5 logements, bas 8 pièces, fini très moderne, chauffage central, frigidaire, tout neuf, conditions faciles. Cher. 7669. 104—

DES ERABLES. Trois logis de sept pièces, garage en bon ordre, bon marché. AM. 6906. 104—19,21,23

DUROCHER 5785, Outremont, 8 pièces, garage, sacrifice à $9,500. Succession Quintal, a/s notaire Bohémier, 59 St-Jacques. HArbour 4026. 104—16,19,21

EN BAS du prix coûtant, propriété rue St-Denis, 3 étages, 3 logements de 6 appts, valeur $12,000, sacrifiera $10,000, conditions, $4,000 comptant, balance facile. S'adresser au propriétaire, 7787 St-Denis. Cal. 7894. 104—79-3

FULLUM 6269, 2 logements modernes, système, comptant 1000.00; St-André 4721, 2 logements, comptant 1500.00. S'adresser 1276 Mont-Royal Est. CHerrier 1213. 104—

GARNIER, facade en pierre, 3 logis, 7 app. chacun, revenus 16% net, vendra sacrifice, 8,800, comptant requis 3,000 environ. 4601 Garnier. Visible le soir. 104—75-6

HENRI-JULIEN 8326, près Guizot, maison presque neuve, 2 étages, 6 appts bien loués, pas d'agent. CA. 5063F. 104—

HENRI-JULIEN près Crémazie, 2 étages modernes, bien loué, offre raisonnable acceptée. DUpont 2502. 104—79-3

HENRI-JULIEN 7919, deux logements, bois dur, cave cimentée, garage, rapportent 612. Prix 5000. Dupont 0783. 104—16,19

3 LOGEMENTS à vendre, 6423, 2e avenue près Beaubien, en face de l'église. Calumet 8644J. 104—

6 LOGEMENTS, garage rapportant $1272, vendra bon marché. S'ad. à 2036 Valois. Tél. CLairval 7526w. 104—

LONGUEUIL

Maison de 4 appts, avec terrains de 60 x 90, garage, située près église, écoles, magasins. Prix 1,500.00, conditions 200.00 comptant, balance 15.00 par mois. Pour informations écrire au propriétaire, Casier 205 La Presse. 104—74-6 F

MARQUETTE, près Laurier, 5 logements, grand bas, bon revenu, sacrifiera, besoin argent, 12,000. ATl. 4034. 104—

MOLSON, près Beaubien, trois étages, cinq logements modernes, 25 x 60 de construction, bas 7 appartements, 7,800 piastres. Vrai bargain. 2014 Gauthier. Tél. AMherst 1010. 104—75 2

OUTREMONT. Avenue Hartland, duplex moderne et détaché. S'adresser à 920 Hartland. 104—16,19

OUTREMONT, 3 étages, 2 logements, 6 pièces, chauffage central, 2 garages chauffés, propriétaire, ATlantic 0721. 104—

PARC EXTENSION, propriété 2 logements, 6 pièces, chauffage, cave, garage, fini moderne. Mathieu, 7224 Outremont. Atlantic 5857. 104—

PROPRIETES. Ave Verdun, 2 logements, 2 magasins chaque propriété, à prix raisonnable, bargain, prompt acheteur. S'ad. J. A. O. Dansereau, YO. 2880F. 104—79-2

ROCKLAND 742, 752, 756. Magnifiques demeures. Cottages détachés construits cette année. Bien situés. Brique solide, attrayante façade, intérieur bien divisé, 7 pièces, chambres de bain en tuile, bain à même, douches, etc. Planchers finis chêne, fini chêne et coquille d'oeuf. Foyer, placard à linge. Garage tout en brique, chauffé. On peut visiter. S'ad. Paul Gallket. MArquette 3859. 104—19,21,23

ROSE-DE-LIMA, 162, 3 logements, revenu 27... Prix $5200.00, propriétaire WEst. 6087. 104—

ROUTHIER 9645-47, 2 étages, bâti sur 2 terrains, 5,500.00, 500.00 comptant, balance comme loyer. CAl. 5600. 104—

ST-ANDRE 6881, près Bélanger, un étage, garage, écurie, bonnes conditions, $1,200 seulement. Notaire Bohémier, HArbour 4026 104—16.19.21

ST-GERARD 8323, paroisse Pères Rédemptoristes, moderne, bain Pembroke, tuile, chestnut partout, revenu 900.00; 7000.00. DUpont 0157. 104—

ST-GERARD 8422, maison neuve, moderne, 2, 6 appts, 2 étages, paroisse Pères Rédemptoristes, rapporte $900.00. Propriétaire Am. 7772. 104—

ST-HUBERT, 2054, à vendre à grand sacrifice, maison de 3 étages, partiellement meublée. Dix pièces très vastes dont 5 chambres à coucher et grand vivoir double. Cave cimentée. Très appropriée pour professionnel, maison de pension ou grande famille. Très peu de comptant requis. Possession immédiate. S'adresser, après 8 hrs. p.m. DOlard 6309. Le jour à M. Boucher, Dupuis Frères Ltée. 104—15.16.19.21.23.26.28.30

SAGARD, près Bélanger, 30 pds, 2 étages, 3 logements, cave, chauffage, comptant 1,500, balance facile, 2639 Holt. Ch. 8748. 104—79-4

ST-DENIS 7292. Bonne propriété à vendre, très bonne condition, 5 logements, pas d'agent. 104—

ST-VALIER, près St-Zotique, bon deux étages, bon ordre, 5,700, bargain. Crescent 7264. 104—

ST-ZOTIQUE, 2360, 3 logements neufs, tapissés, peinture, dépense, tank, 6 appts. DO. 0688. 104—79-2

VERDUN, 4 logements, 40 x 42, revenu 1,392, prix 10,500, termes faciles. Métcalfe, 246 Blvd Desmarchais, coin Wellington. 104—

VERDUN, Blvd Desmarchais, 2 logements, 6 apots à vendre à bonne condition. YO. 2695W. 104—

105 MAISONS CAMP. DEM.

ACHETERAIS maison de campagne. Donnerais six logements neufs loués $1,700.00. Propriétaire: Roy, 10 St-Jacques ouest. CH. 609. Montréal. 105—

MAISON, six à huit chambres, deux arpents jardinage, demandée près école, église, C.P.R. ou C.N.R., voisinage Montréal. Melançon, Casier 311 la Presse. 105—19,21,23,26,28,30

MAISON 6 ou 7 appts près église, 20 milles de Montréal, doit être bargain. M. Girard, 5028 Clarke, Montréal. 105—

106 PROPRIETES CAMP. A VEN

A L'EPIPHANIE, maison 12 pièces, pouvant faire 2 logements, avec garage des plus modernes. Bien située. Coin de rue, en face du couvent. Aussi autre maison 8 pièces. L. Charpentier, 41 Notre-Dame Est. HA. 3726; soir, FR. 8569. 106—78-6

109 TERRAINS DEMANDES

AVONS client avec 30,000, comptant, conciergerie à Westmount, 4 cottages Notre-Dame de Grâce à échanger pour terrain, un duplex, quartier Mont-Royal. Petit & Petit Limitée, 1253 Mont-Royal Est. AMherst 2103. 109—79-2

110 TERRAINS A VENDRE

A BAS PRIX: Coolbroke, Notre-Dame de Grâce, 6 terrains 30c du pied. DOl. 2721. 110—

ONTARIO, coin Ontario et Bordeaux, magnifique terrain, près l'entrée du nouveau pont. Frontenac 2326. 110—79-2

PARC Extension, Querbes près Blair, plusieurs ou séparés, conditions faciles près tramways, aussi terrains St-Hubert, paroisse Ste-Thérèse. $600.00. CR. 8030. 110—

111 TERRES DEMANDEES

ACHETERAIS terre. Donnerais échange six logements neufs à Verdun, loués $1,800.00. Propriétaire: Roy, 10 St-Jacques ouest. CH. 609. Montréal. 111—

Annoncez dans la "Presse"

112 TERRES A VENDRE

70 ARPENTS bien bâtis, roulant, route nationale, échangerais propriété ville. S'ad. J. Parent, S.-Paul, Joliette. 112—

BARGAIN extraordinaire, Knowlton, près village, station, église, couvent, 415 arpents, grande maison et dépendances, électricité, l'eau courante dans toutes les bâtisses. A coûté $45,000, vendra pour $14,000. Besoin d'argent. P. E. Brown, 57 St-Jacques. 112—

MOUNT MAPLE, près route Montréal-Ottawa, 240 arpents, bonne maison, grange et autres bâtisses. Animaux, roulant et ameublement. $2,750. Occasion exceptionnelle. P. E. Brown, 57 St-Jacques. 112—

ST-JEAN d'Iberville, 123 arpents en culture, avec roulant et cent pommiers. Accepterai échange. 2014 Gauthier. AMherst 1010. 112—78-2

300 ARPENTS terre, 100 arpents en bois avec bâtisse, 9 arpents du village, à échanger pour petite propriété ou clos de bois. 2165 Chambly. 112—

PROFESSION

MEDECINS

A. J. COTE, M. D. — Syphilis, maladies vénériennes, traitement rapide. CAlumet 5930, 6967 Christophe-Colomb 114—258-N.O.

CHOQUETTE — Spécialité: Chancres, gonorrhée, syphilis. Priv modéré, soulagement rapide. Rue des Erables, coin Ontario. AMherst 5960 114—101-N.O.

Dr DEMERS Maladies secrètes, voies urinaires, peau, maladies chroniques, électricité médicale, installation parfaite 4231 Delorimier 114—182-N.O.

Dr DUMONT HARRY Maladies femmes, maternité, maladies vénériennes 3020 St-Denis, coin Ontario Hôpital privé 114—36-N.O.

Dr FOURNELLE Syphilis, maladies vénériennes, électricité médicale. Rayons X 412 boul St-Joseph, près St-Denis BElair 4402 114—N.O.

Dr HEBERT (Hôpitaux Paris) Maladies vénériennes, urinaires, peau, sang, électricité médicale 3405 St-Denis, coin Sherbrooke. HArbour 0599. Bureau ouest 1130 Ste-Catherine ouest. MArquette 6508 114—205

Dr LAMONTAGNE Maladies vénériennes, peau, voies urinaires, affections du sang 1444 St-Denis, près Ste-Catherine 114—115-N.O.

Dr LAPORTE, spécialiste. Vieux cas rhumatisme, dyspepsie, faiblesse, chancre, blennorragie, syphilis rapidement traités, hémorroides enlevées sans operation. Examen gratuit. 2801 St-Denis. 114—79-5

Dr LERICHE, hôpitaux Londres, Paris. Eczéma peau, circoncision sans douleur, maladies vénériennes; toutes maladies secrètes, hommes, femmes, jeunes filles. Maternité. Patients traités par correspondance également. 1613 St-Denis, devant théâtre HArbour 6410 114—196-N.O.

Dr VILLENEUVE Spécialité: syphilis, chancres, gonorrhée, maladies vénériennes. Analyse du sang. Consultations: midi à neuf heures. 1167 St-Denis. HArbour 8477 114—197-N.O.

TESSIER, R. Clinique Officier Médical Spécialiste durant la guerre. Peau, Syphilis, gonorrhée. 4132 St-Denis. BElair 5331. 114—175-N.O.

OPTOMETRISTE

J. A. ROBERT, spécialiste pour la vue. 1656 Mont-Royal Est, près Marquette. AMherst 2927. 114—75-26

CARTES D'AFFAIRES

BANDAGISTE-ORTHOPEDISTE

C. MARTIN, 48 Craig Est. Harb. 3727, membres artificiels, bandages herniaires, appareils pour difformités, bas élastiques, ceintures abdominales, chaises pour malade 115—17-78

DESSIN INDUSTRIEL

DESSIN industriel, mécanique, architecture, etc. A. Deschamps, 2854 Dickson. CLairval 5841J. 115—19,21,23

Specialiste

des maladies de l'homme et de la femme. Maladies Sexuelles, Urinaires, Vénériennes. Affections du sang et de la peau.

Clinique Privée du
Docteur J. M. E. PREVOST
3449, rue Hutchison - - - MA. 6611

30-n.FP

UNE SESSION

de la Cour du banc du roi ayant juridiction criminelle dans et pour le district de Montréal, se tiendra au Palais de justice, en la cité de Montréal **LE LUNDI, PREMIER JOUR DE FEVRIER** prochain à **DIX** heures du matin. En **CONSEQUENCE**, je donne avis public à tous ceux qui auront à poursuivre aucune personne maintenant détenue dans la prison commune de ce district et à toutes les autres personnes qu'elles y soient présentes. **JE DONNE AVIS AUSSI** à tous les juges de paix, coroners et officiers de la paix, pour le district susdit, qu'ils aient à s'y trouver avec tous les records. Le Shérif, Omer Lapierre. Bureau du shérif, Montréal, 7 février 1932. 75-15

LOI DE FAILLITE

AVIS DE VENTE

RE: Z. PAINCHAUD, Tabaconiste
6910 rue St-Denis, Montréal, P.Q.

Sera vendu par encan public chez Marcotte & Frères, encanteurs, 39 rue St-Jacques Ouest, vendredi, le 22 janvier 1932 à 11 heures a.m. l'actif mobilier suivant, savoir: Stock de tabac, cigares et cigarettes 283.79
Brimborions, jouets, articles de librairie, etc. 217.71
Fixtures et accessoires 770.20

$1271.60

Conditions: Comptant. Le magasin sera ouvert pour inspection, jeudi, le 21 courant. Pour autres informations s'adresser à HERMAS PERRAS, syndic, 84 rue N.-Dame Ouest

AUX ANNONCEURS

L'insertion des petites annonces sera garantie seulement si elles sont reçues avant 6 heures p.m. la veille de leur publication.

¶ Les avis de décès seulement sont reçus cependant jusqu'à 11 heures a.m., le jour même de leur publication; excepté pour insertion le samedi, alors qu'ils sont reçus jusqu'à 11 heures p.m., vendredi.

¶ La Presse a 314 succursales dans Montréal et la banlieue, où les annonces classées sont reçues au même taux qu'au bureau-chef. Pour adresse de la succursale la plus près de chez vous, veuillez appeler le Département des Annonces Classées: HArbour 1275. 306-n

Prêts sur Deuxième Hypothèque

Remboursement par mensualités réparties sur un ou deux ans

CONDITIONS RAISONNABLES PROMPTE EVALUATION
PRETS PERSONNELS A DEBATTRE

Téléphonez ou écrivez pour plus de détails

PEOPLES THRIFT & INVESTMENT CO.
(anciennement Industrial Loan & Investment Corp.)

1117 rue Ste-Catherine Ouest — 902 rue Ste-Catherine Est
4 rue Rachel Est — 4080 rue Wellington, Verdun
LAncaster 0511-0516

79—m.s.n FF

BUREAUX À LOUER

Edifice THEMIS

Bureaux privés et suites à prix modiques

10, rue St-Jacques Ouest, Montréal.

(En face de LA PRESSE)

SUN TRUST — M. Ducharme — Harbour 0131

Des manoeuvres politiques en cette réforme

Un bill destiné à pacifier Hawaï des éléments malsains est adopté mais l'autre est remis.

DES CHANGEMENTS

(Service de l'United Press, spécial à la "Presse").

Honolulu, Hawaï, 19. — Des manoeuvres politiques à la Législature territoriale visaient apparemment aujourd'hui à bloquer une partie du programme législatif destiné à relever le niveau de la police.

Une mesure destinée à transférer la plus grande partie des pouvoirs détenus maintenant par le shérif Patrick Gleason à un chef de police nommé par une commission de la police a été adoptée aux deux Chambres après la première lecture mais une mesure annexe demandant un procureur du comté et de la ville choisi par nomination au lieu de par élection a été différée.

Cette deuxième suggestion a été présentée au Sénat mais non à la Chambre lors de la première assemblée de la session spéciale. L'orateur de la Chambre, Roy-A. Vitousek dit qu'il ignore l'attitude des memb

WALL ST. A UNE ALLURE IRRÉGULIÈRE — BOURSE LOCALE FAIBLE

Nouvelles brèves

Un groupe de banquiers offrent en souscription publique l'émission de $15,226,000 d'obligations-or 6% de la cité de Montréal.

Les directeurs de Ontario Steel Products suppriment le dividende sur les actions ordinaires.

Wall Street varie avec irrégularité pendant la matinée.

Les vedettes montrent de légères pertes à la bourse locale.

Le prix du blé enregistre une certaine réaction à Chicago et à Winnipeg.

On relâche certaines restrictions à l'achat de valeurs étrangères

Toronto, 19—Les restrictions imposées par l'Association des banquiers canadiens il y a un mois, pour contrôler en autant que possible l'achat par des citoyens canadiens de valeurs étrangères ont eu un effet favorable. Mais ces restrictions imposées par les banques sur la vente de change étranger seront enlevées ou relâchées, d'après ce qu'annonce M. John-A. McLeod, président de l'Association des banquiers. Les banques continueront toutefois à décourager l'achat de telles valeurs par suite des conditions excessives des taux du change.

Dans une lettre portant le titre "Achats de valeurs détenues à l'étranger", M. McLeod déclare aux membres que les restrictions imposées il y a un mois ont eu un succès notable et que les achats de valeurs étrangères, qui furent très considérables antérieurement et qui affectent grandement le taux du change, ont été réduits d'une façon remarquable et que le volume de ces achats sera comparativement petit à l'avenir. Conséquemment, les représentants de l'Association conféreront avec le premier ministre du Canada, l'hon. R.-B. Bennett, continue la lettre, pour discuter de l'enlèvement ou du relâchement des restrictions. Le premier ministre favorisa le relâchement et demanda aux banques de continuer à conseiller à leurs clients de ne pas acheter de valeurs étrangères à cause des opérations excessives du change. Le premier ministre exprima aussi l'espoir que les membres des bourses, des firmes de courtage de New York, des cies de fiducie, d'assurance, etc., coopéreront pour décourager l'exportation de capitaux à cause des présentes conditions anormales. L'hon. Bennett désire également que tout renseignement au sujet des achats ou des ventes des valeurs en question soit obtenu à des intervalles réguliers et que d'autres plans pour améliorer encore la situation soient établis.

Recettes du C.N.R.

Les recettes brutes du Canadien National durant la semaine terminée le 14 janvier 1932 se sont élevées à $2,491,402, contre $3,052,828, durant la semaine de janvier correspondante, une diminution de $561,424.

Rendement des valeurs

(Par Geoffrion & Rainville)

	Taux	Prix	Rend.
Bell Tel.	8.00	119	6.72
B. A. Oil	3.60	90¾	4.20
B. C. Power "A"	2.00	28	7.69
Build. Prod. "A"	2.00	17½	11.42
Can. Bronze	1.25	19	6.57
Can. Bronze priv.	7.00	102	6.86
Can. Car	1.00	7¾	12.79
Can. Car priv.	1.75	18	10.92
Can. Cement priv.	6.50	65¼	9.96
Can. Converters	2.00	13	15.38
Can. Pdrys and F.A.	1.40	10	15.00
Can. Fairbanks priv.	6.00	68	8.82
Can. Gen. Elec. priv.	2.50	61	5.73
Can. Hydro Elec. priv.	6.00	68	9.69
Can. Malting	1.50	12¼	12.24
C.P.R.	3.25	17	7.25
Cons. Smelters	2.50	70½	3.54
Dist. Seagram	1.00	6¾	14.22
Dom. Bridge	2.50	27	9.25
Dom. Glass	5.00	82	6.22
Dom. Glass priv.	7.00	115	6.09
Dom. Textile	5.00	63¾	7.90
Dom. Textile priv.	7.00	120	5.83
Eastern Dairies	1.00	20	5.00
Goodyear priv.	7.00	85	8.24
Curd Chas.	2.00	21	9.52
Hamilton Bridge priv.	6.50	65	10.00
Hollinger	.85	8½	13.18
Imp. Oil	.50	10	5.00
Imp. Tobacco	.25	6	4.37
Int. Nickel	1.20	10	7.00
Int. Pete	1.00	11	9.09
Lindsay C. W.	1.00	10	10.00
Lindsay priv.	6.50	60	10.83
McColl Frontenac	.60	10	6.00
Mitchell Robert	1.00	8	12.50
Mont. Cottons	6.00	92	6.52
Mont. Cottons priv.	7.00	100	7.00
Mont. L. H. and P.	1.50	38	3.94
Mont. Tramways	10.00	150	6.66
Nat. Brew.	1.60	24	6.66
Nat. Brew priv.	1.75	31	5.64
Nat. Steel Car	2.00	10	20.00
Ogilvie	8.00	183	4.32
Ogilvie priv.	7.00	110	6.36
Ottawa L. H. and P.	6.00	104	5.66
Page Hersey	5.00	65½	7.62
Penmans Priv	8.00	95	8.53
Power Corp.	2.00	36½	5.47
Power Corp. priv.	6.00	96	6.25
Price priv.	6.50	70	9.29
Quebec Power	2.00	29	6.50
Shawinigan	2.00	33	6.06
Sherwin-Williams priv.	7.00	104	6.73
Simon H. and Sons	2.50	17	14.70
Southern Canada Power	1.00	29	3.44
Steel of Canada priv.	1.75	28	6.25
Tuckett Tobacco priv.	7.00	128	5.46
Walker-Gooderman	2c	2¾	9.07
BANQUES—			
Canadienne	10.00	139¾	6.25
Commerce	12.00	191	6.28
Montréal	12.00	225	5.33
Nouvelle-Ecosse	16.00	274	5.93
Royale	12.00	225	5.42
Toronto	12.00	203	5.91

ASSEMBLEES ET DIVIDENDES

Assemblée de la "Moderne"

AVIS

L'assemblée générale annuelle des membres et des actionnaires de la compagnie d'assurance "La Moderne" aura lieu au siège social de la compagnie à Saint-Rémi, comté de Napierville, le mercredi, 10 février prochain, à 10 heures a.m.

On considérera l'état des affaires et le bilan de la compagnie pour l'année précédente; l'élection des Directeurs, et toutes autres matières de nature à promouvoir les intérêts de la Compagnie.

J. A. HUBERDEAU,
Directeur-gérant.

St-Rémi, 13 janvier 1932.

Borden's

DIVIDENDE No 88.
actions ordinaires.

Un dividende trimestriel de soixante-quinze cents (75c) par action a été déclaré sur les actions ordinaires en cours de la compagnie et sera payable le 1er mars 1932 aux actionnaires enregistrés à la clôture des affaires le 15 février 1932. Les chèques seront envoyés par la poste.

The Borden Company
Wm.-P. MARSH,
Trésorier.

WALL STREET A VARIE AVEC IRREGULARITE

New York, 19. — Les cours au marché de New York varièrent étroitement aujourd'hui. Après quelque hésitation au début, les prix se stabilisèrent et la liste générale se raffermit modérément au-dessus des cours de la fermeture précédente.

General Electric fut faible et descendit plus de 1 point, reflétant apparemment la baisse de 26 p.c. dans les commandes de 1931. Quelques chemins de fer, y compris New Haven et Southern Pacific furent plus forts. Les titres des compagnies de mines d'or avancèrent encore. On enregistra un gain fractionnaire dans U. S. Steel, American Telephone, New York Central, Borden et General Motors.

L'argent à demande renouvelé à 2½ p.c.

Les cours se raffermirent après avoir légèrement décliné à l'ouverture; les échanges demeurèrent paisibles. American Can, American Telephone et U.S. Steel convertirent une perte fractionnaire en un petit gain, tandis que Baltimore & Ohio, Union Pacific, Loews et Western Union réduisirent leur recul à une fraction. Les mines d'or montrèrent de la vigueur; Alaska Juneau et Homestake ajoutèrent à leurs gains de lundi. Auburn remonta de 3 points; New Haven et Liggett & Myers "B" avancèrent d'un point.

Sur le marché des changes étrangers on rapportait une nouvelle liquidation du dollar par les institutions européennes; cette liquidation est attribuée à une conception erronée, de la part de l'Europe, voulant que les Etats-Unis se proposent de faire de l'inflation. Les banquiers font toutefois remarquer que la France cherche à alléger le fardeau causé par la chute de la livre sterling; on sait que la France a garanti à la Banque de France le remboursement des pertes découlant de la suspension de l'étalon-or en Grande-Bretagne.

Le franc français et le florin hollandais, qui sont actuellement au "point-or", — ce qui rend avantageux l'envoi d'or américain — étaient fermes.

Le rapport hebdomadaire de la Réserve Fédérale n'indiqua aucun changement dans la tendance à la déflation. Les prêts et placements ont décliné de $92,000,000; les dépôts à terme et à demande ont baissé de $149,000,000; les dépôts du gouvernement ont diminué de $31,000,000.

Malgré qu'un léger retard se soit produit dans les négociations entre les chemins de fer et les cheminots, on s'attend à ce qu'une entente soit conclue à brève échéance. Comme le Lackawanna Railroad a refusé d'accéder à une réduction volontaire de 10% offerte par ses employés, on estime que les chemins de fer préfèrent attendre l'issue des négociations avant de prendre une décision.

Bourse de New York

(Par Jenks, Gwynne & Co.)

	Ouv	M.-J.
American Can	60¾	61¼
Allied Chemical	70¼	71
Am. Foreign Power	7⅝	7⅝
Am. Power & L.	14⅛	14⅞
Am. Smelting	18¾	18⅞
Am. Tel. & Tel.	118⅝	119½
Am. Tobacco "B"	75⅝	75⅞
Anaconda	11	11⅛
Atchison	87½	89⅛
Atl. Refining	10	10
Auburn Motors	139½	142½
Beth. Steel	20¾	20½
Bordens	37⅛	38⅛
Canada Dry	11½	11⅝
Can. Pacific	14	14¼
Chas. & Ohio	28⅛	29⅛
Chrysler	14⅛	14¼
Coca Cola	109½	109⅞
Com. & South	4⅛	4⅝
Cons. Gas	61⅜	61¾
DuPont	54	54⅝
El. Power & L.	12⅛	12⅛
Fox Film	4⅛	4⅛
Gen. Motors	22¼	22⅝
Gillette	13	12⅞
Int. Tel. & Tel.	9⅝	9⅞
Johns Manville	21½	21⅝
Missouri Pacific	8⅜	8½
Mont. Ward	9⅜	9¼
Nat. Biscuits	42⅛	42⅞
N. Y. Central	32	32⅝
North Am.	33⅝	34⅜
North. Pac.	20¼	21⅜
Radio	7⅛	7⅜
Sears Roebuck	35½	35⅝
South. Pac.	32½	34⅜
Stand. Brands	13⅛	13⅝
Union Pacific	76	76½
U. S. Steel	43⅝	44⅜
Vanadium	13⅝	14⅛
Westinghouse	26⅛	26½
Woolworth	41⅝	42

Québec a bu la moitié de la bière faite au Canada il y a un an

Ottawa, 19. — S'il faut en juger d'après les chiffres des brasseries, les Canadiens ont consommé beaucoup moins de bière en 1930 qu'en 1929. Les brasseries ont produit pour une valeur de $57,521,089 en 1930, contre $62,260,921 en 1929.

Cependant, la production au baril a augmenté, tandis que la mise en bouteilles a diminué.

La province de Québec figure pour la moitié au total des 58,383,960 gallons consommés, soit 29,190,364; l'Ontario, pour 16,135,644; le Manitoba, pour 3,829,412; la Saskatchewan, pour 1,586,654; l'Alberta, pour 4,438,470; la Colombie Britannique, pour 4,396,775.

Le nombre des brasseries se répartissait comme suit en 1930: Québec, 7; Ontario, 31; Saskatchewan, 9; Manitoba, 7; Colombie Britannique, 10; Maritimes, 4.

Curb de New-York

Cours fournis par Geoffrion & Rainville.

Alum. of America	57	58	57	57¾
Am. Cyanamid B	3½	3⅝	3½	3½
Am. Gas & El.	36⅜	37⅛	36⅝	37⅛
Am. Super	4	4½	4	4
Ass. Gas & El. A	4½	4½	4½	4½
Brazilian Tract.	10½	10⅝	10½	10½
Cities Serv.	6⅛	6¼	6⅛	6¼
Can. Marconi	1	1	1	1
Cord Corp.	7¾	7⅞	7¾	7⅞
Deere & Co	12½	13	12½	13
Durant	¾	¾	¾	¾
El. Bd & Shs	11⅜	11⅞	11½	11⅝
Gulf Oil	29	29⅛	29	29⅛
Hir. Walk. G. and W.	2½	2½	2⅜	2⅜
Int. Petrol.	9⅛	9⅜	9⅛	9⅜
Middle W Util. New	6¼	6⅜	6¼	6⅜
Niagara & Hudson	6⅞	7	6⅞	7
S.O. Indiana	16½	16⅝	16½	16⅝
United Founders	2⅛	2⅛	2⅛	2⅛
Un. Gas Company	2⅜	2⅜	2⅜	2⅜
Un. Light & Pow A	7⅛	7⅜	7⅛	7⅛

VARIATIONS ETROITES A LA BOURSE

La bourse locale a conservé sa physionomie habituelle; les échanges ont été de seulement 3,267 actions et les changements n'ont été que fractionnaires. Les vedettes ordinaires ont légèrement décliné.

Brazilian Traction, qui avec Dominion Steel, a eu le plus gros déplacement a décliné de ⅛ x 12¼; Dominion Steel n'a pas bougé à 2. International Nickel a cédé ⅛ à 9⅞ et Canadian Pacific a reculé de ⅛ à 16⅛. Consolidated Smelters, au contraire, a monté de ½ à 70½, cependant que Canada Cement s'est apprécié de ¼ à 6⅝. McColl-Frontenac a monté à 10¼ puis est revenu à 10. Massey-Harris a cédé ⅛ à 3⅞.

Cour fournis par la maison L.-G. Beaubien et Cie, 34 Notre-Dame ouest.

VENTES DE 10 HRS A MIDI

Bell Telephone—2 à 119; 5 à 119.
Brazilian—10 à 12⅛; 5 à 12½; 3 à 12¾; 1 à 12¾; 170 à 12½; 30 à 12½; 25 à 12¼; 10 à 12¼; 25 à 12¼; 25 à 12¼; 45 à 12¼; 15 à 12¼; 15 à 12¼; 100 à 12¼; 5 à 12¼; 100 à 12¼; 25 à 12¼; 100 à 12¼.
Can. Car—50 à 7; 5 à 7; 30 à 7; 10 à 7; 5 à 7; 20 à 7; 25 à 7; 5 à 7.
Can. Car pfd—5 à 18¾.
Can. Cement—10 à 63½; 50 à 7.
Can. Cement pfd—100 à 66; 10 à 66; 5 à 66.
Can. Cottons pfd—30 à 60.
Can. Gypsum—1 à 5; 25 à 5; 25 à 5.
Dom. Bridge—2 à 27; 50 à 27.
Dom. Steel Coal "B"—25 à 2, 25 à 2, 5 à 2, 15 à 2, 1 à 2, 25 à 2, 25 à 2, 50 à 2, 50 à 2, 25 à 2, 20 à 2; 5 à 2, 25 à 2, 25 à 2, 45 à 2, 50 à 2, 5 à 2, 100 à 2, 50 à 2, 25 à 2, 90 à 2, 10 à 2, 25 à 2, 25 à 2, 25 à 2.
Int. Nickel—10 à 9⅞, 5 à 9⅞, 100 à 9⅞, 35 à 9⅞, 75 à 9⅞.
Lindsay—10 à 8.
Can. Ind. Alcohol "A"—25 à 1¼, 50 à 1¼.
Can. Steamships Line pfd—5 à 9.
Can. Pacific—15 à 16½, 95 à 16½, 2 à 16½, 1 à 16½, 25 à 16½, 10 à 16½, 20 à 16½, 60 à 16½, 40 à 16¾, 10 à 16¾, 5 à 16¾.
Can. Wire "A"—30 à 55, 20 à 55, 10 à 55.
Cons. Smelting—1 à 70, 1 à 70, 1 à 70½, 1 à 70½, 4 à 70½, 5 à 70½, 3 à 70½, 2 à 70½, 2 à 70½.
Massey Harris—20 à 3⅞, 15 à 3⅞, 50 à 3⅞, 50 à 3⅞.
McColl Frontenac—10 à 10¼, 5 à 10¼, 10 à 10¼, 15 à 10¼, 5 à 10¼, 50 à 10, 5 à 10, 10 à 10, 2 à 10.
Mont. Power—5 à 38, 1 à 38, 10 à 38, 20 à 38, 2 à 38, 5 à 38, 5 à 38, 5 à 38.
Nat. Steel Car—25 à 10, 25 à 10, 25 à 10, 25 à 10.
Quebec Power—25 à 29, 15 à 29.
Shawinigan—1 à 33, 5 à 33, 5 à 33.
Steel of Canada ufd.—25 à 28¾.
Steel of Canada—100 à 22.
St. Lawrence Paper pfd.—25 à 9.
Winnipeg—5 à 6¼, 5 à 6½.

OBLIGATIONS

Ogilvie "A"—1000 à 100.
Ogilvie "C"—1000 à 100.

VENTES DE MIDI A MIDI ET DEMI

Brazilian—5 à 12¼; 10 à 12¼; 20 à 12¼.
Can. Cement—10 à 64½; 15 à 64½.
Can Cottons pfd—50 à 60; 1 à 60; 14 à 60.
Can Ind. Alcohol—50 à 1¾.
Cons. Smelting—5 à 70½; 5 à 71.
McColl Frontenac—10 à 10; 20 à 10.
Dom. Steel Coal B—25 à 2.
Shawinigan—30 à 33.
Steel of Canada—10 à 22.

Mesures financières d'urgence au Danemark

M. Shirley-G. MacDonald, commissaire intérimaire du commerce du Canada à Oslo, nous communique que les agriculteurs au Danemark ont été sérieusement affectés par la dépression — une situation qui a été aggravée par la suspension de l'étalon-or — et que le gouvernement a adopté certaines lois destinées à leur venir en aide, tandis qu'en même temps un effort a été fait pour maintenir les revenus, qui étaient en diminution. Pour les agriculteurs dont les dettes excédaient l'actif, une réduction dans les impôts de l'Etat et dans le paiement des frais d'intérêt sur les emprunts a été autorisée; les impôts sur le revenu dans le cas des particuliers aussi bien que des corporations, ainsi que l'impôt sur le capital ont été grandement accrus; les sommes destinées aux déboursés militaires durant l'année 1932-33 ont été réduites de moitié; et des droits d'importation ont été prélevés sur les articles renfermant de la soie, soit à l'état naturel ou brut, et sur les pommes, les poires et les coings.

Les importateurs et les exportateurs avaient coutume de maintenir à leur disposition dans des comptes séparés à leurs banques des monnaies étrangères au moyen desquelles ils payaient leurs engagements à l'étranger, de façon à alléger toute perte pouvant survenir comme résultat des fluctuations du change. En vertu d'une nouvelle loi ces fonds seront transformés en monnaie danoise, et les banques ne paieront rien aux importateurs sans l'autorisation expresse du gouvernement, qui décidera dans chaque cas s'il est à propos d'envoyer au dehors du pays les monnaies étrangères gardées en paiement pour les achats à l'étranger.

La General Electric Refrigerators maintient son volume d'affaires

La General Electric Refrigerators accusa en 1931 un volume d'affaires égal à celui de 1930, et le 15% supérieur à celui de 1929, en dépit des conditions générales. Elle attribue ce succès à la supériorité grandissante des glacières électriques, à la publicité constante et à la proportion accrue des ventes à tempérament.

La publicité, dit A.-S. Edgar, gérant des ventes, s'est révélée aussi utile en temps de dépression qu'en période de "boom", et l'annonce dans les journaux a été à la base de notre organisation de ventes.

Il y a corrélation, selon lui, entre l'augmentation des ventes et la popularité des achats à tempérament, surtout en ce qui concerne les articles de maison.

On estime que l'année 1932 marquera du progrès sur 1931 pour ce qui est de la General Electric Refrigerators.

E. I. DuPont de Nemours & Co.

New York, 19. — Les chiffres préliminaires publiés par E. I. DuPont de Nemours & Co. indiquent des profits nets de $4.29 par action, contre $4.61 en 1930. En 1930 la compagnie avait encaissé un dividende supplémentaire de General Motors Corp.

Production de pétrole

New York, 19. — La production de pétrole dans la semaine terminée le 16 janvier a été de 2,191,383 barils, en diminution de 28,075 barils sur la semaine précédente, d'après Oil & Gas Journal.

New-York, 19. — Le café Rio pour livraison future débuta sans changement: mars, 6.03; mai, 6.00; juillet, 6.18; septembre, 6.20; décembre, 6.33. La livraison immédiate cotait 7.

Bruits et Commentaires

LES CHANGES :

Le dollar canadien témoigne ce matin encore de beaucoup de vigueur. Mentionnons incidemment que les capitalistes américains semblent devoir absorber une forte tranche de l'emprunt de la Ville de Montréal. Les obligations de la Métropole sont bien cotées sur la place américaine; elles figurent, comme nous l'avons déjà indiqué, dans les listes des principaux banquiers. Si ces achats s'effectuent, notre devise y trouvera un appui précieux.

Non seulement la France continue à acheter des francs, mais elle augmente ses réserves d'or, convertissant ses livres sterling en métal jaune. C'est vers elle que sont dirigés depuis quelque temps presque tous les envois d'or du Transvaal.

La livre sterling perd environ deux points. L'Inde expédie beaucoup d'or à Londres pour rembourser son emprunt 5 et demi. Le total se chiffrerait par $120,000,000.

LES METAUX :

Le marché du cuivre est languissant depuis plusieurs jours; les cours ne varient pas à sept sous et demi la livre. Producteurs et consommateurs craignent la possibilité de l'imposition d'un droit d'entrée sur le métal rouge par les Etats-Unis. Déjà, la Chambre des Représentants a voté une loi autorisant cette taxe. Reste à savoir maintenant si le sénat la ratifiera et si le président la signera. Cela semble peu probable. Si par hasard, le cuivre passait au rang des importations imposables, l'entente intervenue entre les producteurs prendrait fin immédiatement. Ajoutons que les effets de la restriction à laquelle on a consenti ne commenceront à se faire sentir que dans deux mois.

La perspective de l'argent ne s'est pas améliorée. N'était-ce la spéculation à New-York, on croit que le prix du métal blanc serait inférieur à la cote actuelle, vingt-neuf sous et demi l'once. En effet, l'Inde en a liquidé de fortes quantités ces temps derniers. Ses réserves qui étaient de 457,153,000 d'onces ont fléchi à 427,522,000.

D'autre part, bien que l'extraction soit beaucoup moindre, les stocks mondiaux restent très considérables. Aux Etats-Unis seulement, ils s'élèvent à 6,209,000 onces comparativement à 960,000 l'an dernier.

LES BILANS :

Bien des entreprises ont pu traverser la crise avec succès, comme le prouvent quelques-uns des comptes-rendus qui viennent d'être publiés. Alaska Juneau accuse un bénéfice de 80 sous l'action, contre 58 l'exercice précédent; Auburn a vu son profit passer de $5.43 l'action à $17.64, et celui de DuPont n'a baissé que de quelques sous, $4.29 à rapprocher de $4.67.

Duke-Price, dont la capitalisation est détenue par Aluminium, Ltd, Shawinigan et le groupe Duke, rapporte un bénéfice de $2.77 la part comparativement à $2.82.

LA BOURSE :

New-York s'immobilise avec une légère tendance à la baisse. Le découvert prenant de plus en plus d'ampleur, il n'est pas impossible toutefois que les cours réagissent brusquement. Allied Chemical, Consolidated Gas, Du Pont, Eastman Kodak, New-York Central, Standard Oil N.J., Baltimore & Ohio se maintiennent au niveau de la fermeture. Auburn se met en vedette par une avance de deux points. General Electric, General Motors, Loews, Westinghouse, Union Pacific, International Harvester, Corn Products, U.S. Steel, American Telephone, glissent d'un point à une fraction. Sont légèrement en avance: American Can, Case, Chesapeake & Ohio, American Tobacco, etc. En dehors des professionnels qui jouent la tendance, l'intérêt spéculatif reste minime.

Dominion Steel connait, à Montréal, une grande activité, mais ne progresse pas. On ne compte que deux avances: Cement privilégié monte d'un point et McColl-Frontenac d'un quart. Brazilian, inactif, glisse de trois huitièmes, Canadian Car, achalandé, d'un quart, Canadien Pacifique d'un demi. Nickel d'un huitième, Massey-Harris d'autant. National Steel Car est stationnaire. Canadian Wire se traite à son nouveau minimum, soit 55 contre 61 le prix établi jusqu'ici.

V. B.

L'ALLEMAGNE A ACCRU SA BALANCE FAVORABLE

Berlin, 19. — L'Allemagne a porté à $719,275,000 sa balance commerciale favorable de 1931 en exportant pour $55,925,000 de plus que ses importations en décembre.

Les exportations de l'année, y compris les réparations, se sont élevées à $2,399,650,000, et les importations à $1,680,375,000. En décembre, les exportations ont été de $177,975,000 et les importations de $122,050,000.

En 1930, la balance favorable avait été de $410,750,000 avec les exportations de $3,009,000,000 et des importations de $2,198,250,000.

La position liquide d'Investors Syndicate est des plus solide

Minneapolis, 19.—L'actif de Investors Syndicate, de Minneapolis, se chiffrait par $46,646,218 au 31 décembre 1931, soit une augmentation de $7,836,102 pour la période des douze mois, d'après le rapport financier de la compagnie à la fin de l'année. Ce rapport fut publié par M. E.-M. Richardson, trésorier.

Le capital, le surplus et les réserves de Investors Syndicate se totalisaient au 31 décembre, toujours d'après le rapport du trésorier, à $6,192,678, une avance pour les douze mois de $986,185. Les prêts faits sur les résidences et garantis par une première hypothèque s'élevaient à $34,310,118. Les obligations et les autres valeurs détenues par la compagnie se totalisaient à $4,156,841, tandis que les espèces en mains et en banques étaient de $712,572. Ceci place la compagnie dans une position liquide des plus enviable, déclare M. Richardson.

Exportations de métaux du Canada en décembre

Ottawa, 19. — En décembre dernier le Canada a exporté pour $399,000 d'or aux Etats-Unis, au lieu de $1,038,000 dans le même mois de l'année précédente; il faut le consentement du gouvernement pour exporter de l'or en ce moment.

Les exportations de cuivre ont beaucoup augmenté; elles se sont chiffrées par $3,778,000, au lieu de $1,709,000 en décembre 1930. Par contre les exportations d'aluminium ont décliné à $189,000, de $1,731,000 en décembre 1930. Les exportations de plomb, de nickel et d'argent ont baissé, le plomb de $493,000 à $439,000, le nickel de $1,485,000 à $896,000, et l'argent de $780,000 à $269,000.

Les revenus de la North American Ins. ont augmenté de 6%

(Spécial à la "Presse".)

Toronto, 19. — La North American Life Assurance Company, dans son rapport préliminaire pour sa 51ème année d'opération, signale une bonne période d'affaires. Le montant des nouvelles assurances émises s'éleva à $29,747,243. Il y a eu augmentation de 15% en ce qui regarde le montant des affaires payées. Les anciens détenteurs de polices y allèrent de leur grosse part, puisqu'ils achetèrent à eux seuls plus de 33% des affaires nouvelles. Le montant d'assurances actuellement en vigueur atteint $197,898,571; et l'actif se chiffre à $46,855,113.

Les placements se composent de titres solides repartis comme suit: obligations gouvernementales ou municipales, 29%; premières hypothèques, 29%; emprunts sur polices, 17%; obligations de corporations, 13%; titres de banques, de compagnies de trusts et de compagnies d'utilités publiques, 5%; actions privilégiées, 4½%; propriétés, encaisse, etc., 2%; actions ordinaires, 1%.

La compagnie a payé aux porteurs de police en cours d'année $4,930,871, ce qui marque une augmentation de 17% par rapport à 1930. De ce montant, il a été payé $1,314,218 sous forme de dividendes, ce qui est plus considérable que l'année d'auparavant.

On a payé pas moins de $3,674,991 ou 74.5% du montant total à des assurés bel et bien en vie, ce qui attaeste que l'assurance-vie n'est pas avantageuse qu'à la mort seulement. Depuis ses débuts, en 1881, la compagnie a payé à ses assurés et bénéficiaires plus de $58,000,000.

Les revenus de l'année se chiffrent à $9,726,497, soit une augmentation de 6% sur 1930. Les revenus tirés des primes figurent au total pour $6,573,901 et ceux qui proviennent des placements, pour $2,498,946.

L'industrie vinicole continue ses progrès

Ottawa, 19. — Le Canada ne produit pas assez de vin pour sa consommation et doit dès lors en importer de grosses quantités; en 1930 ces importations se sont élevées à $2,498,261 alors que la production atteignait $5,025,257.

L'industrie vinicole est localisée dans la péninsule de Niagara et dans la vallée de l'Okanagan, où la température est favorable aux vignobles. En 1930 il y avait 44 établissements s'occupant de la fabrication du vin, dont 39 en Ontario, 4 en Colombie-Britannique et 1 au Manitoba.

La dépression des affaires a à peine affecté le développement rapide de l'industrie vinicole depuis quelques années, dit l'Office fédéral de la statistique dans son rapport.

Bourse de Paris

Paris, 19—Les rentes 3 pour cent étaient cotées à 78.95 francs; l'emprunt 5 pour cent, à 102.50 francs; le change sur Londres, à 87.62½ francs; le dollar américain, à 25.41 francs.

Les obligations des corps publics offrent des garanties solides

Voici en substance ce qu'il faut conclure d'une longue lettre que la firme A.-E. Ames & Company envoie aujourd'hui même à ses clients:

Même les prix des obligations canadiennes de la meilleure qualité se sont ressentis de la dévaluation générale. Mais il n'y faudrait pas voir des indices de difficultés financières extraordinaires. C'est pour l'heure affaire de réorganisation du financement, puisque les marchés américains nous son pratiquement fermés. D'où la campagne d'emprunts nationaux, provinciaux, municipaux. La conversion en obligations des épargnes thésaurisées va stimuler les affaires en général, sans que pareil procédé comporte de trace d'inflation indue.

Les aux actuels des meilleures obligations canadiennes les rendent attrayantes au plus haut point. Les obligations provinciales du Nouveau-Brunswick à 5¾% ou les obligations de la ville de Montréal à 6% commandent particulièrement l'attention. A part les considérations d'ordre national, il n'est que sage de tirer profit des profits possibles.

Sans oser déclarer que le fond a été véritablement atteint, nous pouvons affirmer que l'organisation financière au Canada et à l'étranger jette les bases d'un solide redressement. Les efforts du monde entier, qui trouvent à se concrétiser dans les pourparlers au sujet des réparations de guerre, dans les préparatifs pour la conférence impériale à Ottawa et les mesures du Trésor américain et du Federal Reserve System, attestent que tout retour de la confiance publique trouvera écho dans la liste des prix.

Il importe de souligner les mesures constructives prises par les provinces et les municipalités pour rétablir leur situation financière sur une base prudente et solide; et la firme Ames estime que c'est faire oeuvre sage que d'acheter actuellement les obligations de ces emprunteurs publics, parce que s'il est difficile de déterminer quand le fond est atteint il vaut mieux cependant prendre sa chance quand elle se présente sous un aspect sérieux.

SUR LE CURB

Cour fournis par la maison L.-G. Beaubien et Cie, 84 Notre-Dame ouest.

VENTES DE 10 HRS A MIDI ET DEMI

Dist. Seagram—10 à 6.
Imp. Oil—5 à 10½; 45 à 10½; 10 à 10¾; 10 à 10½; 5 à 10¾; 5 à 10½; 5 à 10¾; 10 à 10¾; 5 à 10¾; 10 à 10¾; 25 à 10¼; 25 à 10¼; 1 à 10½.
Imp. Tobacco—25 à 7¾; 5 à 7¾; 10 à 7¾; 5 à 7¾; 2 à 7¾; 10 à 8.
Int. Petroleum—25 à 11½; 20 à 11½.
Int. Utilities "B"—20 à 3, 5 à 3, 15 à 3.
Regent Knitting—5 à 1¾.

MINES

Missouri—200 à 15, 100 à 15, 100 à 14.
McIntyre Porcupine—100 à 18.25, 100 à 18.50.
Kirkland Lake—100 à 51.
Moss Mines—200 à 35½, 100 à 35½.
Noranda—10 à 16.60, 5 à 16.50, 20 à 16.50, 30 à 16.50.
Siscoe—200 à 52, 100 à 51, 50 à 51.
Teck Hughes—75 à 4.75.

Nouvelle émission

$15,226,000

Cité de Montréal

Obligations 6% amortissables
(non-remboursables par anticipation)

$ 3,770,000, datées du 15 décembre 1931, Echéant le 15 décembre 1935
$11,456,000, datées du 15 decembre 1931, Echéant le 15 décembre 1941

Principal et intérêts semestriels (15 décembre et 15 juin) payables en monnaie légale du Canada, au bureau du Trésorier de la Cité de Montréal, ou au bureau principal de la Banque de Montréal ou de la Banque Canadienne Nationale à Québec, ou au bureau principal de la Banque de Montréal à Toronto, Winnipeg, Vancouver, Halifax et Saint-Jean, N.B. Coupures: $1,000 et $500. Immatriculation facultative quant au principal.

Opinion légale de MM. Meredith, Holden, Heward & Holden pour les banquiers et de M. Charles Laurendeau, C.R., pour la Cité.

Ces obligations engagent directement la Cité de Montréal. Objets de l'emprunt: Remboursement d'obligations à échoir et exécution d'importants travaux publics, dont une partie est destinée à remédier au chômage, et autres objets.

Montréal est la plus grande ville du Canada. Elle est le centre commercial le plus important au Canada. Elle est aussi le centre le plus important au Canada pour le transport par terre et par eau, son port étant en importance le deuxième port maritime dans l'Amérique du Nord. Son site est idéal pour les industries qui peuvent se procurer en abondance l'énergie électrique dont elles peuvent avoir besoin. Montréal est une des plus anciennes villes du Canada et un grand nombre d'institutions financières et industrielles y ont leurs principal établissement d'affaires.

L'offre de ces obligations est subordonnée à l'émission des titres et à notre acceptation, et est sujette à l'approbation de nos avocats-conseils. Il est prévu que les certificats provisoires seront livrés vers le 25 janvier 1932.

PRIX: 100 et les intérêts courus, pour rapporter 6%
(Plus l'impôt de transfert)

Banque de Montréal — **Banque Canadienne Nationale**

La Banque Royale du Canada — **La Banque Canadienne de Commerce** — **La Banque de la Nouvelle Ecosse**
La Banque Provinciale du Canada

A. E. Ames & Co. Limited — **Dominion Securities Corporation Limited** — **Wood, Gundy & Company Limited**
Hanson Bros. Incorporated — **Royal Securities Corporation Limited** — **Nesbitt, Thomson & Company Limited**
McLeod, Young, Weir & Co. Limited — **The National City Company Limited** — **Harris, Forbes & Company Limited**
Drury & Co — **W. C. Pitfield & Company** — **Ernest Savard, Limitée**
Fry, Mills, Spence & Co. Limited — **Bell, Gouinlock & Co., Limited** — **R. A. Daly & Co. Limited**
L. G. Beaubien & Cie Limitée — **Hannaford, Birks & Company Limited** — **Mead & Co. Limited**
Crédit Anglo-Francais Limitée — **Collier, Norris & Henderson Limited** — **Geoffrion & Cie Limitée**
Société de Placements du Canada — **Williams, Partridge & Co. Limited** — **René-T. Leclerc Incorporée**

*Les renseignements ci-dess

OFFRE DE L'EMPRUNT MUNICIPAL—LE PRIX DU BLÉ FAIBLIT

L'emprunt de la cité de Montréal en souscription

On annonce la mise en souscription publique de $15,226,000 d'obligations-or 6% à fonds d'amortissement de la cité de Montréal, dont $3,770,000 en obligations à 4 ans échéant le 15 décembre 1935 et $11,456,000 en obligations à 10 ans échéant le 15 décembre 1941.

Les obligations sont un engagement direct de la cité de Montréal; elles sont émises à deux fins: rembourser des obligations échues et défrayer le coût d'importants travaux publics, dont une partie est destinée à aider aux chômeurs.

Dans le passé plusieurs emprunts de la cité de Montréal ont été lancés à Londres et à New York, mais cette fois-ci les obligations ne sont payables qu'en fonds canadiens.

Une excellente organisation de vente a été mise sur pied et le syndicat d'émission comprend les banques et maisons de banque suivantes: Banque de Montréal, Banque Canadienne Nationale, A.-E. Ames and Co., Limited, Dominion Securities Corporation, Limited, Wood, Gundy and Company, Limited, Hanson Bros., Incorporated, Banque Royale du Canada, Banque Canadienne de Commerce, Banque de la Nouvelle-Ecosse, Banque Provinciale du Canada, Royal Securities Corporation, Limited, Nesbitt, Thomson and Company, Limited, McLeod, Young, Weir and Co., Limited, National City Company Limited, Harris, Forbes and Co., Limited, Drury and Co., W.-C. Pitfield and Co., Ernest Savard, Limitée, Fry, Mills, Spence and Co., Limited, Bell, Gouinlock and Co., Limited, R. A. Daly and Co., Limited, L.-G. Beaubien et Cie, Limitée, Hannaford, Birks and Company, Limited, Mead and Co., Limited, Credit Anglo-Français, Limitée, Collier, Norris and Henderson, Limited, Geoffrion et Cie, Limitée, Société de Placements du Canada, Williams, Partridge and Co., Limited, et René-T. Lecderc, Incorporée.

Revenus plus élevés de l'Empire Life Insurance

En 1931 les revenus de l'Empire Life Insurance Company ont augmenté alors que les dépenses ont sensiblement diminué ; voici les chiffres comparatifs:

	1930	1931
Revenus	$524,600.79	$527,293.57
Intérêt	85,612.92	87,459.80
Total	$610,213.71	$614,753.37
Dépenses	$312,142.37	$227,431.19
Réclamations	72,683.73	37,766.28
Total	$384,826.10	$265,197.47

LES À-CÔTÉS DE WALL STREET

(Service de l'United Press, spécial à la "Presse" par Elmer C Walzer)

New-York, 19. — Les gros financiers du marché new-yorkais paraissent pouloir supporter le marché. Ils essayèrent une petite expérience hier dans U. S. Steel, lorsqu'ils forcèrent les spéculateurs à découvert dans ce titre à acheter en rappelant les prêts sur les actions ordinaires de cette aciérie et en élevant la prime. Cette expérience ne fut pas toutefois un véritable succès. Mais le marché est tout de même dans une meilleure position technique et s'élèvera sur toute nouvelle plus ou moins encourageante.

L'Europe

On donne maintenant plus d'attention aux agissements des pays européens, où une longue liste de puissances centrales, ayant de grands pouvoirs, déclarent être en faveur d'une annulation des dettes, ce qui signifierait une perte de plus de la moitié d'un milliard pour les Américains.

Les municipalités

Les banquiers en ont plein la tête de la question européenne, et c'est pourquoi ils dirigent leur attention vers leur pays. Les municipalités, qui ont, sous l'administration politique, dépensé jusqu'au dernier sou sans avoir l'intention de rembourser, sont à la porte de la faillite. La ville de New York même, dont les ressources de crédit étaient immenses, est arrivée au bout de sa corde.

Le crédit municipal a été maintenu antérieurement, ce qui était obligatoire à cause des nombreuses améliorations que demandait le progrès de la civilisation américaine. Les banquiers son tout de même prêts à leur prêter encore, mais avec une certaine garantie, car ils veulent avec raison protéger leurs fonds. Le problème municipal devient donc un facteur très important ces jours-ci.

Le tarif des souterrains

Les politiciens new-yorkais ont maintenu le taux de passage des souterrains à 5 cents, comblant les déficits à la fin de chaque année en tirant sur le Trésor municipal. Les fonds ne manquaient pas grâce aux gros lancements d'obligations. Mais maintenant le crédit de cette grande ville est quelque peu chancelant et les banquiers demandent des garanties, ainsi que les comptes des déboursés avant de faire des prêts. Ils demandent en plus que le taux de passage soit augmenté à plus de 5 cents. Les spéculateurs croient à une augmentation, dont le blâme sera jeté non sur les politiciens mais bien sur les banquiers. Si le tarif est élevé, les prix des titres des compagnies avanceront également.

North American

Les spéculateurs qui se plaisent à calculer sur l'avenir ont souvent tourné leur vue du côté des titres de North American pour déterminer sa capitalisation dans 10, 20, 30 et 40 ans. Cette compagnie paie 10 p.c. composé sur ses actions ordinaires tous les trimestres. A pareil taux, elle ne prendra pas de temps à doubler sa circulation d'actions.

Si les paiements n'étaient pas composés, les titres seraient doublés dans sept ans et trois mois. Sur pareille base, la circulation de la compagnie en 1961 se chiffrerait par 112,000,000 actions; vingt ans après, le total atteindrait 896,000,000 actions et en 1969, le grand total serait de 1,792,000,000. La plus grosse circulation à l'heure actuelle est celle de la General Motors Corporation, dont le chiffre s'élève à 43,500,000 actions ordinaires. Le montant global de la circulation, y compris les actions ordinaires et privilégiées, se totalise à 1,318,729,621 actions, dont le prix moyen est de $20.24 l'action.

Les femmes d'affaires

Mlle CHARLOTTE McLEAN, secrétaire-trésorière de l'agence de publicité Norris-Patterson Ltd, de Toronto.

Les marchés des produits laitiers sont plus faibles

Le marché des produits courants et laitiers montre une faiblesse générale et les prix glissent lentement vers de bas niveaux. Ceci est causé par la température très clémente des derniers temps.

La différence entre les prix des oeufs frais de l'Ontario et ceux de la Colombie-Britannique fut réduite sensiblement; elle était de 2 cents la douzaine il y a quelque temps encore, mais n'est plus que de 1 cent aujourd'hui; on rapporte que plusieurs ventes furent transigées au même prix. Au wagon, les prix sont généralement de 27-28c pour les extras, 21-22 c. pour les premiers ainsi que pour les oeufs de poulets, et de 19c. pour les seconds. En dépit de la température exceptionnellement douce, les arrivages de la semaine dernière furent inférieurs à ceux de la semaine précédente, ils se totalisèrent à 836 caisses, comparativement à 1,029 caisses la journée correspondante la semaine dernière et 1,743 caisses il y a un an. Les maisons de demi-gros continuent à couper les prix, qui sont généralement comme suit:

	La douzaine	cartons libres
Spéciaux	35-36c	33-34c
Frais-extras	33-34c	31-32c
Frais-premiers	29-30c	27-28c
Frais de poulettes	28-29c	26-27c
Frais seconds	23-24c	21-22c
Extras d'ent.	27-29c	25-27c
Premiers d'ent.	25-26c	23-24c
Seconds d'ent.	22-23c	20-21c

Le beurre au wagon est de 20¼ c. à 20½ c. la livre pour le reclassé no 1 pasteurisé. La plupart des grosses maisons vendent leur beurre en bas de 20½ c. et on rapporte une amélioration sensible dans la demande. Au détail, pour de petites quantités, le beurre en paquets est coté par les maisons de demi-gros, 23c pour le beurre en paquets et 24c pour celui en pains moulés. Les arrivages sont plutôt légers, s'élevant à 18 boîtes, contre 138 boîtes la semaine dernière et 271 boîtes l'an dernier à pareille date.

Le marché du fromage demeure plus ou moins inchangé, tout en montrant une tendance plus faible. Les arrivages courants cotent autour de 93¼ c la livre, tandis que le fromage de l'été est de 12 et 12½ c. la livre. Les arrivages ne s'élèvèrent qu'à 9 boîtes par rapport à 36 boîtes la semaine précédente et 141 boîtes il y a un an.

Le marché des pommes de terre ne varie pas à 35-45 c. le sac de 80 livres pour les blanches no 1, et 55-60 c. pour les montagnes vertes de Québec et du Nouveau-Brunswick les 80 livres.

Les prix des volailles furent dans plusieurs cas de 1 à 2 cents meilleur marché. On vit, toutefois plusieurs prix inchangés. Les réductions accordées furent faites dans le but de stimuler la demande. Les prix usuels pour les volailles préparées à Montréal, tels que fixés par les maisons de demi-gros au détail, pour les A et les B — les C cotant quelques sous de moins — sont de:

	"A"	"B"
Volailles à bouillir	21-26c	18-23c
Poulets à rôtir	26-30c	23-27c
Poulets au lait	29-33c	26-30c
Poulets à frire	25-27c	21-23c
Poulets à griller	31-35c	27-31c
Canetons	31c	28c
Canards	25c	21c
Oies	19c	16c

Ontario Steel Products suspend le dividende

Les directeurs de l'Ontario Steel Products, Ltd., n'ont pas déclaré le dividende courant sur les actions ordinaires, mais ont déclaré le dividende régulier sur les actions privilégiées.

Le dividende, qui était originairement de $1.60 par année, avait été réduit à 80 cents le 15 mai 1931 par la déclaration d'un versement trimestriel de 20 cents par action.

Dividendes déclarés

Ontario Steel Products, Ltd., 1¾% sur les actions privilégiées pour le trimestre terminé le 31 décembre 1931, payable le 15 février aux actionnaires inscrits le 30 janvier.

LA COTE DES GRAINS

(Par Jenks Gwynne & Co.)

CHICAGO

	Ouv.	Haut	Bas	Midi
BLÉ :—				
Mars	58⅝	58⅝	57⅝	57⅝
Mai	60⅝	60¾	59¾	60⅝
Juillet	59⅞	59⅞	59	59
Maïs —				
Mars	39½	39½	39⅛	39½
Mai	42⅛	42⅝	41¾	41⅝
Juillet	43⅛	43¼	42⅝	42⅝
Avoine —				
Mai	26¾	26⅝	26⅛	26⅛
Juillet	26⅛	26⅛	26⅛	26⅛
Seigle —				
Mars	45½	46	45½	46
Mai	47½	48	47⅜	47⅜
Juillet	48¼	48¼	47⅝	47⅝

WINNIPEG

Blé —				
Mai	64	64	63½	63¾
Juillet	65¼	65¾	64⅝	64¾
Octobre	66⅛	66⅛	65⅛	66⅛
Avoine —				
Mai	33½	33½	33	33⅛
Juillet	33⅛	33¼	33¼	33¼
Orge —				
Mai	41⅜	41⅜	41⅜	41⅜
Juillet	40⅝	41⅛	40⅜	40⅝
Octobre	42	42	41¼	41¼
Seigle —				
Mai	47⅜	47⅜	47	47⅛
Juillet	48⅛	48⅜	47⅛	48

Les exportations du Canada en Nlle-Zélande ont baissé de 66 p. c.

Auckland. — A cause du fait que presque toutes les marchandises canadiennes exportées à la Nouvelle-Zélande depuis le 2 janvier 1931 sont imposables au taux de la liste générale, il n'est pas surprenant de constater qu'il y a eu un ralentissement prononcé de leurs importations.

Des statistiques compilées spécialement montrent que les importations d'origine canadienne durant les neuf premiers mois de 1931 ont valu £1,006,305 — $5,031,525 au pair — comparativement à £2,934,895 — $14,674,475 — pour la période de neuf mois correspondante de 1930, soit une diminution de £1,928,590 — $9,642,950 — ou d'environ 66 pour cent. Les voitures automobiles, les pneus, les chaussures en caoutchouc et en étoffe, ainsi que le papier à journal furent les principaux produits affectés, mais presque toutes les catégories de produits ont enregistré une diminution.

Les importations totales des trois premiers trimestres de 1931 ont représenté £19,098,029 au lieu de £33,348,543, une baisse de £14,250,514 ou de 42.7 pour cent. Ceci montre que le Canada a absorbé une portion considérable du fléchissement total. La réduction générale des importations à cause de la dépression qui sévit, des hauts taux de douane qui s'appliquent maintenant à presque tous les produits canadiens, et du taux élevé du change bancaire, ainsi que de la dépréciation du sterling par rapport aux fonds canadiens ont tous été des facteurs de la diminution.

Pour ce qui regarde le commerce extérieur en général, la valeur des exportations des neuf mois terminés avec septembre 1931 a été de £27,269,124, comparativement à £37,131,080 pour la période équivalente de 1930, soit un recul de 26.6 pour cent. La valeur des envois au dehors durant la période sous revue a été de 29.6 pour cent inférieure à la moyenne des neuf mois équivalents des cinq dernières années. Du côté des importations, durant les neuf mois en question, il y a eu une diminution de 42.7 pour cent sur les trois premiers trimestres de 1930, et de 38.6 pour cent sur le chiffre moyen des cinq dernières années.

La balance commerciale favorable à la Nouvelle-Zélande durant les neuf mêmes mois de 1931 a représenté environ £6,750,000, au lieu de £2,500,000 en 1930. La baisse des exportations a été due surtout à la dépréciation des prix du marché plutôt qu'à une diminution des quantités exportées.

Débouchés allemands pour les produits canadiens

Hambourg. — Les principaux produits forestiers canadiens pour lesquels l'Allemagne offre des débouchés sont les billes à placages en sapin de Douglas, le bois de construction en sapin de Douglas, les douves en sapin de Douglas, le bois de construction en épinette de Sitka, les billes en merisier, l'érable à parquets, le carton-tenture en pâte de bois, et la pâte au sulfite. L'Allemagne importe également des feuilles à placages et des portes en sapin de Douglas, mais jusqu'à présent le Canada n'a pu concurrencer dans ces affaires. Les autres articles en bois exportés par le Canada à l'Allemagne comprennent des cuillers à crème glacée et du bois à chevilles, tandis qu'il y aura peut-être des chances d'affaires plus tard dans les manches d'outils et le bran de scie de bois dur d'origine canadienne.

Dans le domaine des minéraux et des métaux l'Allemagne, comme l'un des principaux pays industriels, offre des débouchés pour presque tous les produits que le Canada est en mesure d'exporter. Les produits des mines canadiennes qui intéressent ce marché comprennent l'amiante, le cuivre, le plomb, le zinc, l'aluminium, le nickel, le cobalt, le cadmium, le molybdène, le lithium, le béryllium, l'uranium, le mica, le graphite et le talc.

OPINIONS DE COURTIERS

Thomson and McKinnon — à Oswald and Drinkwater. — Le marché a beaucoup de difficultés à continuer son avance par suite de l'incertitude de la question étrangère et des négociations concernant une réduction des salaires des employés des chemins de fer.

J.-R. Williston and Co. — Présentement, nous croyons que le marché est influencé par les nouvelles du jour.

Jackson Bros., Boesel and Co. — Nous ne voyons aucun changement fondamental pour le pire dans les récents développements, mais il faut considérer le fait que la récente avance des valeurs a été trop rapide pour être maintenue et qu'une réaction est très logique.

E.-F. Hutton and Co. — Il n'y a pas de raison de se laisser aller à des conclusions pessimistes, à cause de l'inactivité de lundi. Le marché était simplement dominé par les professionnels, qui semblaient favoriser la baisse.

Forget et Forget. — De nos correspondants — Nous profiterions d'un recul momentané du marché pour accumuler les bonnes valeurs.

Les prix du sucre

New York, 19. — Les livraisons futures du sucre débutèrent sans changement ou 2 points plus haut: janvier, 1.06; mars, 1.06; mai, 1.09; juillet, 1.17; septembre, 1.20; décembre, 1.24. Le sucre brut était paisible; la livraison immédiate cotait 3.13, droits payés. Le granulé faisait 4.15.

Le prix du blé s'est alourdi en cours de matinée

Chicago, 19. — Sous le poids d'une liquidation croissante et de l'allure réactionnaire de la bourse, le prix du blé s'orienta à la baisse à l'ouverture. A Liverpool la demande n'était pas suffisante pour permettre aux prix de conserver leur récente avance. Débutant entre ⅛ et ⅜ plus bas, le blé continua de s'alourdir. Le maïs déclina de ⅛ à ⅝ puis se stabilisa.

A Winnipeg

Winnipeg, 19. — Malgré les nouvelles fermes venues de Liverpool, les prix du blé ont baissé de ⅝ cent durant la première heure, et les quelques réactions survenues par la suite ne purent les rétablir. Le manque d'intérêt extérieur et un léger mouvement de ventes locales expliquent la baisse. Les transactions manquèrent de vie et l'appui fut léger et mixte. Il n'y eut pas d'exportations depuis hier.

Liverpool ferma entre ⅛ D de moins et ⅜ D de plus.

COURS DES CHANGES

Cotes nominales du midi fournies par le Service des relations étrangères de la Banque Canadienne Nationale:

	Montréal
New-York — dollar	15¾% prime
Angleterre — livre	
câble	3.49⅛
chèque	3.59
France — franc	.0487
Belgique —	
franc	.0323
belga	.1615
Italie — lire	.0581
Espagne — peseta	.0980
Suisse — franc	.2265
Hollande — Florin	.4670
Norvège — couronne	.22
Danemark — couronne	.2250
Suède — couronne	.2260
Allemagne — reichsmark	.2763
Tchécoslovaquie — couronne	.0345
Grèce — drachme	.0181
Brésil — milreis	.0695
Finlande — mark	.0175
Chine — dollar H. K.	.2900
Pologne — zloty	.13
Yougoslavie — dinar	.0197
Japon — yen	.43
Autriche — schilling	.1635

Recettes en France

Le produit du droit d'entrée dans les musées et les monuments appartenant à l'Etat, a été au cours de 1930, à Paris, de 5,881,740 fr. 90. Sur cette somme, 2,362,332 francs proviennent des musées nationaux, 655,749 francs des palais nationaux, 2,751,886 fr. 90 des monuments historiques.

BOURSE DES MINES

Cours du Standard Stock & Mining Exchange, de Toronto, fournis par la maison Geoffrion & Rainville, 225 rue Notre-Dame Ouest.

	Ouv.	Midi
Acme Gas & Oil	16½	18
Amulet Mines	19	19
Barry-Hollinger	8¼	8¼
Base Metals	95	95
Buffalo Canadian	32½	22½
Bidgood	6½	6½
British C. Pioneer	3.05	3.40
Castle-Trethewey	14	14
Commonwealth Pete	5	6
Coniagas	1.00	1.00
Dome Mines	9.75	10.20
Falconbridge Nick.	75	75
Granada Gold	1.10	1.07
Hollinger	5.25	5.30
Homestead Oil	38	38
Howey Gold	34	35
Keeley	23	23
Kirkland Lake	51	53½
Lake Shore	28.00	28.30
Macassa	37	37½
Malartic	4¾	4¾
McIntyre	17.90	17.90
Mining Corp.	1.36	1.36
Moffatt-Hall	7	6¾
Moss Mines	36	36
Nipissing	1.00	1.05
Pioneer Gold	2½	4¼
Sherritt-Gordon	62	62½
Sherge	50	50½
Stadacona	1¾	1¾
Sudbury Basin	40	38
Sylvanite Gold	60	60¼
Tashota Gold	5	6
Teck-Hughes	4.75	4.72
Towagmac	28	30
Vipond	40	40
Waite-Ack-Mont.	75	75
Wright-Hargraves	2.88	2.89

HORS-COTE

Abana	5	5
Big Missouri	14	14
Central Manitoba	7	7
Chemical Research	1.81	1.81
Coniarum	30	30
Eldorado	1.24	1.20
East-Crest	11¼	11½
Hudson Bay	2.60	2.85
Kirkland Hudson	60	59
McLeod River	4½	4½
Nordon	11	11½
Pend'Oreille	1.07	1.07
Royalite	6.00	6.00
Ventures	50	49

CURB

Brownlee	2½	2¾
Brett	6	6
Canadian Kirk	1¾	1¾
Kirkland Town	9¾	9½

Profits élevés de Auburn

New York, 19—Les profits nets de Auburn Automobile Company et des filiales se sont élevés à $17.64 par action, dans l'exercice clos le 30 novembre 1931, contre $5.43 l'année précédente. Dans le dernier trimestre de l'exercice, les profits ont été de $1.19 par action, à rapprocher d'un déficit de $26,613 l'année précédente.

Le moulin de Moss Mines

On est à mettre la dernière main au moulin de Moss Gold Mines Ltd, et à brève échéance la production sur une base commerciale devrait commencer. Le moulin est très moderne et permet d'extraire le plus d'or possible selon les méthodes les plus récentes.

L'actif de la London Life Ins. a marqué un certain gain en 1931

Toronto, 19. — Le 57e rapport annuel soumis à l'assemblée des directeurs et des assurés de la London Life Insurance, hier, atteste que la compagnie a écrit un bon chiffre d'affaires nouvelles l'année dernière et qu'elle est en forte posture.

L'actif accuse un gain de $6,875,000 et se chiffre maintenant à $72,221,000. Il se répartit comme suit: premières hypothèques sur propriétés, 66 pour cent; obligations et actions-obligations, 20 pour cent; emprunts et gages, 11½ pour cent; item divers, y compris stocks, propriétés, etc., 2½ pour cent. Le fait que sur les placements hypothécaires au montant de $45,200,000 l'intérêt brut passé dû ne se chiffre qu'à $66,076, ou à un septième de 1 pour cent du total, témoigne du bon état des placements.

Les titres de la compagnie ont été évalués sur la base exceptionnellement peu élevée du 31 décembre 1931, et on a affecté assez de réserves de placements pour faire face à tous les excédents d'inscription sur les valeurs du marché.

Les revenus des primes et des intérêts accusent un gain de $1,100,000, soit une augmentation de plus de 100% depuis 1925.

Le taux d'intérêt gagné sur tout l'actif engagé en 1931 s'élève à 6.45%, pourcentage qui n'a jamais faibli depuis près de 20 ans.

Les lettres de change aux Indes Néerlandaises

M. G.-R. Heasman, commissaire du commerce du Canada à Java, écrit pour attirer l'attention sur la situation en tant qu'elle affecte les lettres de change tirées par les exportateurs canadiens sur des banques des Indes Néerlandaises.

Comme il est impossible d'obtenir couramment dans ce territoire les taux du change canadien, les banques locales ont adopté la pratique de présenter les traites canadiennes pour paiement au taux en or du jour des Etats-Unis, à moins que des dollars canadiens ne soient spécifiés.

A cause du présent escompte sur le dollar du Canada, les importateurs à Java peuvent acheter des approvisionnements canadiens à des prix inférieurs à ceux cotés pour les produits américains, mais ils éprouvent des difficultés à se faire payer en monnaie canadienne. Pour obvier à ces ennuis nous recommandons aux exportateurs canadiens qui tirent des lettres de change sur des banques des Indes Néerlandaises de stipuler que le paiement doit se faire en fonds canadiens.

Prix d'Occasion

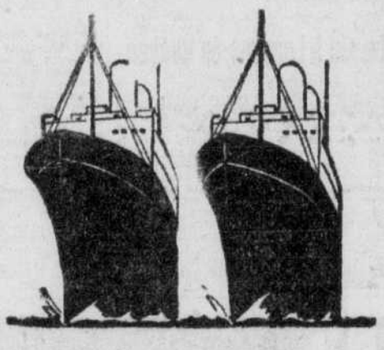

de NEW-YORK aux BERMUDES

PAR LES DEUX

PAQUEBOTS "DUCHESS"

SONGEZ à l'aubaine qui vous est offerte... une traversée de 40 heures à bord d'un luxueux paquebot "Duchess" chauffant à l'huile... puis un séjour dans ces îles ensoleillées où, en plein hiver, vous pouvez vous adonner à tous les sports de l'été — golf, natation, tennis, yachting. Ces paquebots transatlantiques sont solides, rapides et de vastes dimensions. Service de quai à quai — sans transbordeur.

Renseignements complets de votre agent local ou en s'adressant

aux bureaux des Services Maritimes, Gare Windsor; au bureau de la ville, 1000, rue Ste-Catherine ouest ou à D.R. Kennedy, 201, rue Saint-Jacques ouest, PLateau 2281.

Croisières de 5 jours à partir de

$60

de New-York

y compris hôtel et repas pour un jour aux Bermudes.

Billets valables pour départs les 23-30 janvier, 3-6-10-13-17 et 20 février.

Tous billets valables pour plus long séjour aux Bermudes.

PACIFIQUE CANADIEN

TRANSACTIONS D'HIER EN BOURSE LOCALE

Ventes	Valeurs	Prix min.	Ouv.	Haut	Bas	Dern. Vente	Chang.	—Ferm.— Off	Dem
10	Abitibi	...	3	...	...	...	...	3½	3¼
25	Alberta Grain	...	7	7	7	7	inch.	6¾	7
8	Bell Telephone	119	119	...	...	...	...	...	...
806	Brazilian	...	13¾	13⅞	13⅝	13⅝	— ⅛	13⅝	13¾
10	B. C. Packers	...	1⅝	...	...	...	...	1½	1¾
10	B. C. Power	26	26	...	...	...	...	...	...
10	Can. Car	...	6¼	7¼	...	...	...	7	7¾
15	Do. pfd	...	14¾	15⅝	...	...	...	15½	15¾
90	Can. Cement	...	5	6½	6½	6½	inch.	6½	6¾
20	Do. pfd	...	60	65	...	...	...	65	67½
25	Can. Fairbanks pfd	...	...	68	68	68	—12	68	70
659	Can. Pac. Ry.	...	...	17⅞	17⅝	17	—1	17	...
529	Con. Smelting	...	69	70¾	71	70½	70½	— ½	70½	70⅝
1,758	Dom. Bridge	...	27	27	27	27	inch.	...	...
70	Dom. Steel and Coal B	...	...	2	2	2	inch.	2	2½
20	Gen. Steel Wares	...	...	2½	2½	2½	...	2	...
25	Gurd	...	21	21	21	21	inch.	...	...
602	Int. Nickel	...	...	10	10¼	10	10	inch.	9⅞	10
1,145	Massey-Harris	...	...	4	4	4	4	inch.	3⅞	4
690	McColl-Frontenac	...	9⅞	10½	10½	10	10	— ½	10	10⅛
103	*Mont. Power	...	38	38	38	38	38	inch.	...	...
15	Nat. Steel Car	...	10	10	...	...	...	...	...	...
4	Power Corp.	...	36½	36½	...	...	...	...	...	...
3	Shawinigan	...	33	33	...	...	...	...	...	...
5	St. Law. Corp. pfd	...	...	3½	...	...	...	...	...	...
45	*Steel of Canada	...	30	21¼	21¼	21¼	21¼	— ¼	21¾	21¾
45	Vlau Biscuit	...	...	10½	10½	10½	10½	inch.	10¼	10⅛
	— MINES —									
	*Hollinger	...	...	9.70	...	...	...	...	...	...
	—BANQUES—									
5	Nova Scotia	...	274	274	...	...	...	...	...	...
	— OBLIGATIONS —									
$1,000	Victoire, 1934	...	99.35	99.35	99.25	99.35	—.35	99.35	99.60
1,000	Do., 1937	...	104.35	104.35	104.25	104.35	—.15	104.25	104.75
2,500	Service, 1936	...	97.00	...	...	...	...	96.25	96.90

*Ex-dividende ‡Nouveau bas.

— VENTES —

	Hier	Vendredi	L'an dernier
Actions	6,762	8,079	10,571
Mines	45		400
Obligations	$4,500	$18,900	$28,700

BIE BIE BIE BIE BIE BIE BIE BIE

N'oubliez pas . . .

. . . que, du 22 février au 5 mars 1932, nous, les Manufacturiers Britanniques, tiendrons la dix-huitième Exposition des Industries Britanniques sous les auspices du Département du Commerce d'Outre-Mer de S.M. Nous y présenterons un ensemble de marchandises britanniques plus complet et plus représentatif que tout ce qui a été rassemblé jusqu'ici.

Quels que soient les achats que vous projetiez, nous vous ferons voir, à l'Exposition de 1932, des marchandises plus nombreuses, plus variées, plus intéressantes et de prix plus avantageux que jamais.

La Section des Articles de Sport, en particulier, s'imposera à l'attention par des produits dont tous les sportsmen de l'univers attestent la supériorité.

Les acheteurs avertis ne voudront pas manquer l'Exposition des Industries Britanniques de 1932. Ce sera une occasion sans pareille d'étudier nos produits de la façon la plus agréable et la plus commode.

EXPOSITION DES INDUSTRIES BRITANNIQUES

SECTION DE LONDRES

OLYMPIA - - - - - - Du 22 février au 3 mars

"WHITE CITY" (Section des Textiles) Du 22 février au 5 mars

SECTION DE BIRMINGHAM

CHÂTEAU DE BROMWICH - Du 22 février au 4 mars

Pour tous autres renseignements, s'adresser à:

M. F. W. Field, Commissaire du Commerce Senior de S.M. au Canada et à Terre-Neuve ; ou à

M. H. F. Gurney, Commissaire du Commerce de S.M., 1111 Côte du Beaver Hall, Montréal ; ou à

M. A. M. Wiseman, M.C., Commissaire du Commerce de S.M., 901/2 Immeuble de la Banque de Hamilton, 61/7 rue Yonge, Toronto ; ou à

M. A. E. Pellard, Commissaire du Commerce de S.M., 850, ouest, rue Hastings, Vancouver ; ou à

M. W. D. Lambie, Administrateur, Bureaux du Commissaire du Commerce de S.M., 703 Immeuble de la Banque Royale, Winnipeg.

4-F

BIE BIE BIE BIE BIE BIE BIE BIE

Voyagez par le Pacifique Canadien

• DÉPARTS FRÉQUENTS ET COMMODES de SAINT-JEAN *et* HALIFAX •

CRUTCHFIELD DU McGILL SUR L'ÉQUIPE OLYMPIQUE

LE CANADIEN RAPPELLE LESIEUR DU PROVIDENCE

Le Montréal et le Détroit, qui occupent la dernière position de leurs sections respectives, seront les deux seuls clubs de la Ligue Nationale inactifs ce soir alors que le circuit du président Frank Calder présentera trois joutes, une à Toronto, une à Boston et une autre à New York.

Le Canadien tentera de remporter sa première victoire de la saison sur les Rangers de New York dans ce que l'on peut appeler la plus importante partie de la soirée. Le Bleu Blanc Rouge est parti hier soir pour la métropole américaine sans Albert Leduc, son solide joueur de défense qui a été blessé dans la partie contre le Boston et qui devra prendre un repos forcé de dix jours. Avant de partir, le gérant Cecil Hart a déclaré qu'il avait ordonné à Arthur Lesieur, du Providence, de rejoindre le Bleu Banc Rouge à New York en temps pour la partie de ce soir. Lesieur restera avec le Canadien pendant l'absence de Leduc. Gus Rivers sera envoyé au Providence pour compenser la perte de Lesieur.

Il se peut fort bien que le gérant Cecil Hart fasse des changements sur son alignement ce soir. Il a même été mentionné en certains milieux que Pit Lépine jouera avec Joliat et Gagnon sur la première ligne d'attaque alors que Morenz, Larochelle et Mondou formeront la seconde ligne d'avants. On a reproché à certains joueurs depuis quelque temps de vouloir "épater" les amateurs par des exploits sensationnels qui, souvent, se terminent en queue de poisson, au détriment de l'équipe. Il est certain que plusieurs joueurs pourraient adopter un jeu beaucoup plus effectif pour le club qu'ils ne l'ont fait depuis quelque temps.

Les Rangers seront peut-être privés des services de Bun Cook, Earl Siebert et Doug Brennan pour la rencontre de ce soir. Ces trois joueurs n'ont pas figuré sur l'alignement de leur club dans la dernière partie et il est incertain s'ils pourront jouer ce soir.

L'American, qui menace de reprendre la tête de la division canadienne, sera l'hôte du Toronto dans la Ville Reine. Ces deux clubs se sont rencontrés dimanche soir à New-York et l'American a gagné par 4-0. Une nouvelle victoire pour le club d'Eddie Gerard le placerait à un seul point du Toronto. Les deux adversaires seront au complet.

La seconde position de la division américaine sera en jeu lorsque le Boston et le Chicago se disputeront la victoire à Boston. En dépit du fait que le Boston, privé de quatre de ses étoiles Tiny Thompson, Eddie Shore, Cooney Weiland et Harry Oliver, a fait partie nulle de 2 à 2 avec le Canadien, samedi soir, au Forum, il est peu probable qu'il résistera aux assauts du Chicago.

La situation n'est pas rose dans le camp d'Art Ross. Harry Oliver n'a pas joué depuis la veille du Jour de l'An et ne pourra pas encore s'aligner ce soir. Il est probable que Weiland sera encore plus d'une semaine sans jouer et il est même rumeur qu'il ne puisse jouer de la balance de la saison. Il a le nez brisé à deux endroits et on dit que l'infection s'est mise dans la plaie.

Eddie Shore était prêt à jouer samedi soir contre le Canadien mais il appert que Ross l'a volontairement tenu inactif parce que son bouillant joueur de défense n'avait pas été à la hauteur de sa position dans les deux parties contre les Rangers. Enfin, Dit Clapper continue à jouer malgré qu'il soit malade depuis déjà plus de deux semaines. Clapper pèse douze livres de moins que l'an dernier et son médecin lui a, paraît-il, conseillé de prendre un repos. Clapper ne devait pas participer aux joutes de la semaine dernière mais par suite des différents accidents qui se sont produits, il a été obligé de s'aligner en dépit du fait que tous ses amis le disent malade.

Les partisans du Boston sont loin d'être satisfaits de la tenue de leurs favoris et les critiques se font nombreuses à l'adresse de quelques joueurs que l'on accuse de faire du "show" et de chercher à recueillir les applaudissements des amateurs et de ne pas travailler pour le bien de l'équipe.

Le Chicago sera aussi fort affaibli dans la partie de ce soir car Johnny Gottselig et Stewart Adams ne s'aligneront pas avec leurs compagnons.

Windsor, 19. — Charles-A. Hughes, président du club Détroit, a démenti la nouvelle à l'effet qu'Eddie Powers des Cubs de Boston, remplacerait le vétéran Jack Adams à la tête de son club. Il a de même refusé de confirmer la rumeur voulant que Carson Cooper soit cédé au Cleveland de la Ligue Internationale pour la balance de la saison.

Boston, 19. — Eddie Powers des Cubs de Boston espère recevoir aujourd'hui des nouvelles de la direction du club Détroit de la Ligue Nationale concernant sa prochaine nomination comme gérant des Falcons.

LE CRANE PRENDRA-T-IL LA DEUXIEME PLACE, DEMAIN?

La Ligue Commerciale, sous la présidence de J.-A. Chevalier, entreprendra, demain soir, son huitième programme de la saison. Ce programme de la plus grande importance pour le classement des clubs. La Ligue Commerciale est populaire par le beau jeu qu'elle donne à son public. Aussi l'amateur de hockey sera servi à souhait à la séance demain soir.

La première rencontre mettra aux prises les clubs Omer DeSerres et Jarry de Frères. Les joueurs du Omer DeSerres, plus désireux que jamais de participer au détail, forceront les champions à leur limite. Les equipiers du gérant Ildege Gervais, ont joué en champions mercredi dernier et leurs adversaires de demain ne peuvent pas encore compter sur une victoire certaine. Gervais prit la direction du DeSerres, il y a cinq semaines, alors que ce club n'avait subi que des défaites. Ses nouvelles acquisitions, Lanthier, Nick Carter et Dollard Larochelle ont de beaucoup renforci le club, qui est maintenant un des plus dangereux du circuit. Dollard Larochelle, jeune frère de Wildor du Canadien, est celui qui fait tant parler de lui, ces temps-ci, par ses exploits.

Comme par les années passées, le Jarry de Frères marche d'un pas ferme, vers un quatrième championnat consécutif. Mercredi dernier, il remportait une cinquième victoire consécutive sur son redoutable rival, le Forest Frères. Au commencement de la saison, Bill Brosseau et Armand Jarry, formèrent une ligne d'attaque de substituts composés de jeunes joueurs et ce sont ces jeunes qui rendent aujourd'hui, un service très apprécié. Néanmoins, Ethel Hantelanger, Rivest et Tobie Raymond sont les piliers du club. Le Omer DeSerres pourrait déjouer Tobie Raymond qui en est rendu à son cinquième blanchissage en sept parties?

Le Forest Frères qui subissait sa première défaite de la saison contre le Jarry, se reprendra contre le Crane et tentera de conserver la deuxième position. Après un mauvais début, le Crane est plus redoutable que jamais et est maintenant à la conquête du championnat qu'il n'a pas remporté depuis plusieurs années. Le gérant Erkstelne préfend que sa ligne d'attaque Demaine, Galbraight et Tobin du S.-Michael, est la plus puissante de la ligue.

Le gérant Brunelle du Forest Frères est émerveille du jeu de Raymond, brillante défense et le meilleur "prospect" pour les professionnels. Pour battre le Crane, la vitesse du jeu sera un des principaux facteurs de la victoire du Forest.

L'équipe de La Laiterie Mile-End n'est pas toujours victorieuse, mais oppose toujours une dure résistance en toutes occasions, mais ses porte-couleurs sont malchanceux. Bisaillon, solide défense des Laitiers, reçoit beaucoup de crédit sur ce club, car du côté défensif tant que offensif, il est une merveille. Il a été récemment approché par la M.A.A.A., de même que Ryan et Payer, de ce même club. Cave, Phaelan et Barry se distinguent beaucoup. Les laitiers rencontreront, demain soir, les Magasins Atlantic & Pacific, dans la dernière joute au programme. Le gérant Tarère est confiant de vaincre et de se rapprocher des leaders. Les Magasins A. & P. ont un bon club mais ne se font pas justice avec les étoiles Seale, Waite, Larose et Lesnoy.

Les trois rencontres de demain soir, seront donc de la plus grande importance et l'amateur de hockey se fera donc un devoir d'y assister et d'aller encourager ses favoris.

CANADIEN DE SAINT-HENRI

Dimanche dernier, les membres rendaient visite au président et aux officiers du club. Cette sortie, la première de la saison, fut un succès complet et le retour aux salles du club fut une agréable surprise pour les membres, car durant la parade, les officiers avaient fait préparer un superbe banquet auquel tous prirent part. Ce fut une fête mémorable pour chacun. Durant le festin, des discours furent prononcés, après quoi Dick Petelle et son orchestre firent les frais de la musique, et l'on s'amusa ferme toute la soirée.

Demain soir, il y aura une autre sortie, et les membres sont priés d'être au local pour 7.30 heures en costumes. Le corps de clairons devra être au complet.

Avec le Canadien

ART LESIEUR, le solide joueur de défense du Providence, qui vient d'être rappelé par le Canadien et qui jouera ce soir contre les Rangers à New York. Lesieur restera avec le club local tant que Leduc ne pourra reprendre son poste.

Bill Cook est en tête des scoreurs

Bill Cook, capitaine et aîlier droit des Rangers de New York, est en tête des compteurs des deux divisions de la Ligue Nationale, cette semaine. Grâce à ses brillants exploits de la semaine dernière, Cook a supplanté tous ses rivaux et il est seul à occuper la première place avec un total de 26 points, comprenant 21 points et 5 "assists."

Harvey Jackson, Joe Primeau et Hooley Smith sont égaux à la tête de la section canadienne avec un total de 25 points chacun. Charlie Conacher les suit de près avec 24.

Cecil Dillon, le sensationnel substitut des Rangers, est bon deuxième dans la division américaine avec 23 points à son crédit.

Bill Cook a le plus de points à son crédit, ayant déjoué 21 fois le gardien de buts du club adversaire. Joe Primeau, du Toronto, est celui qui a fourni le plus de passes, 22.

Ching Johnson, des Rangers, est le "bad man" de la ligue avec un total de 64 minute passées à la clôture. Red Horner est bon premier dans la division canadienne sous ce rapport.

DIVISION CANADIENNE

	P.	A.	Pun.
Jackson, Toronto	16	9	34
R.-J. Smith, Montréal	7	18	32
Primeau, Toronto	2	22	17
C. Conacher, Toronto	20	3	35
Stewart, Montréal	15	6	6
Trottier, Montréal	10	8	48
A.-C. Siebert, Montréal	11	6	38
Morenz, Canadien	8	9	20
Himes, American	6	10	7
Ward, Montréal	7	8	29
Blair, Toronto	6	9	19
Joliat, Canadien	6	6	30
McVeigh, American	7	6	12
Lépine, Canadien	10	1	32
Lamb, American	6	5	28
Northcott, Montréal	7	3	12
Brydson, Montréal	4	6	20
Horner, Toronto	4	6	61
Burch, American	3	6	12
Gagnon, Canadien	7	6	31
Wasnie, Canadien	6	1	12
Gracie, Toronto	5	2	14
Clancy, Toronto	4	3	24
Bailey, Toronto	3	4	36
Cotton, Toronto	1	6	26
Darragh, Toronto	4	2	2
Day, Toronto	4	2	18
Leduc, Canadien	3	3	42
L. Conacher, Montréal	3	1	20
Patterson, Montréal	5	0	26
Levinsky, Toronto	2	3	4
W. Kitrea, American	1	4	12
Finnigan, Toronto	0	5	30
McInenly, American	4	0	15
S. Mantha, Canadien	3	1	34
Larochelle, Canadien	2	2	10
Mondou, Canadien	2	2	10
Wilcox, Montréal	2	1	18
G. Mantha, Canadien	1	2	8
Starr, Montréal	1	2	30
Dutton, American	1	2	48
Robinson, Montréal	0	3	2
Filmore, American	2	0	8
Massecar, American	1	1	12
Hughes, American	1	1	8
Shields, American	1	1	22
Brydge, American	0	2	30
Emms, American	1	0	14
Sheppard, American	1	0	2
Rivers, Canadien	1	0	4
Gallagher, Montréal	1	0	18
Phillips, Montréal	1	0	4
Munro, Canadien	0	1	12
Ayres, American	0	1	68
Jeremiah, American	0	1	0
M. Burke, Canadien	1	0	38
Convey, American	1	0	12
McVicar, Montréal	0	0	18
Duguid, Montréal	0	0	6
Hainsworth, Canadien	0	0	2

DIVISION AMERICAINE

	G.	A.	Min.
W. Cook, Rangers	21	5	19
Dillon, Rangers	17	8	10
Clapper, Boston	11	11	8
Boucher, Rangers	6	13	8
F. Cook, Rangers	6	10	12
Barry, Boston	9	6	12
Goodfellow, Détroit	7	7	16
Somers, Rangers	7	7	18
Keeling, Rangers	10	2	23
Weiland, Boston	8	4	10
T. Cook, Chicago	8	7	26
March, Chicago	7	4	24
Owen, Boston	6	7	17
Murdoch, Rangers	1	10	10
Chapman, Boston	3	7	10
Aurie, Détroit	6	3	8
Oliver, Boston	5	4	10
Touhey, Boston	5	4	12
Gottselig, Chicago	4	5	14
A. Smith, Détroit	3	6	26
H. Kilrea, Détroit	7	1	18
Lowrey, Chicago	6	2	18
Shore, Boston	4	4	42
A. Cook, Boston	4	4	14
Lewis, Détroit	3	5	19
Ripley, Chicago	6	1	20
Sorrell, Détroit	4	3	10
Thompson, Chicago	1	6	17
Cooper, Détroit	3	4	10
Carson, Détroit	3	4	2
Gainor, Rangers	1	5	7
Johnson, Rangers	1	5	64
Noble, Détroit	3	2	46
Wentworth, Chicago	3	3	12
E. Seibert, Rangers	1	4	57
Adams, Chicago	0	5	26
Young, Détroit	4	0	20
Couture, Chicago	2	2	6
Hitchman, Boston	2	2	16
Desjardins, Rangers	2	1	14
Emms, Détroit	2	1	2
Brennan, Rangers	1	2	28
Milks, Rangers	0	2	6
E. Burke, Boston	2	0	8
Gagné, Détroit	1	1	6
Foster, Boston	1	1	12
Cox, Détroit	1	1	12
Ingram, Chicago	1	1	2
Romnes, Chicago	1	1	0
Abel, Chicago	1	0	18
Galbraith, Boston	1	0	10
Boyd, Boston	0	1	4
McInenly, Détroit	0	1	12
Graham, Chicago	0	1	8
Holmes, Chicago	0	1	0
Bostrom, Chicago	0	0	4
Boucher, Chicago	0	0	28
Filmore, Détroit	0	0	2
J. Jerwa, Boston	0	0	10

Revelstoke, 19. — Le Revelstoke Ski Club a été averti par Alf. Engen, champion du monde des sauteurs en skis qu'il accepte le défi lancé par Nels Nelson pour un concours à Eckers Hill, Salt Lake City, le 21 février.

Schmeling déclare qu'il veut rencontrer Sharkey au mois de juin prochain

New York, N.-Y., 19. — Max Schmeling a décidé qu'il serait tout aussi bien, après tout, de rencontrer Jack Sharkey afin de tirer au clair la situation qui existe chez les poids lourds depuis le soir qu'il a obtenu la décision et le championnat mondial sur un "foul" il y a déjà presque deux ans.

Hier après-midi, Schmeling a donc réuni tous les chroniqueurs sportifs et a déclaré publiquement qu'il renonçait à tout espoir de rencontrer Mickey Walker, l'ancien champion poids moyen, dans un combat pour le titre, cet hiver, à cause de l'apathie des promoteurs et du public en général pour un tel match.

L'Allemand a déclaré qu'il était prêt à comparaître devant la Commission Athlétique de l'Etat de New York afin d'attester son intention de rencontrer Sharkey, considéré depuis deux ans comme l'homme qui empêchait Schmeling d'être reconnu comme champion du monde dans l'univers entier.

Le jeune Allemand, une image frappante de l'ancien champion du monde Jack Dempsey au meilleur temps de celui-ci, tout inconnu qu'il était, embarqua dans l'arène le 12 juin 1930 pour rencontrer Jack Sharkey dans un combat annoncé comme pour le championnat mondial. Dans la quatrième ronde, il tomba au plancher, réclamant un "foul". L'arbitre Jimmy Crowley lui accorda la décision, lui donnant par le fait même le championnat mondial.

Schmeling traversa l'arène après avoir reçu la décision et annonça et promit à Sharkey de lui accorder la première chance de le rencontrer dans un combat pour le titre. Il fit la même promesse à la Commission Athlétique.

Mais quelque temps après, Schmeling retourna en Allemagne sans avoir rencontré Sharkey et lorsqu'il revint à New York, l'été passé, c'était pour une tournée d'exhibitions qui devaient le préparer à un combat avec William Young Stribling, à Cleveland, combat qu'il gagna de façon bien décisive.

Schmeling est depuis ce jour suspendu par la Commission de New York qui refuse de le reconnaître comme champion quoique partout ailleurs il est connu et reconnu comme le monarque des poids lourds.

Quoiqu'aucun contrat n'ait encore été signé, il est probable que Sharkey et Schmeling se rencontreront au stade des Yankees au mois de juin.

James-A. Farley, président de la Commission Athlétique, a refusé de faire une déclaration au sujet de la nouvelle attitude de Schmeling. Il a cependant indiqué que l'Allemand serait réinstallé et reconnu comme champion s'il signait un contrat pour faire face au matelot de Boston.

Sharkey, qui n'a cessé de lancer des défis à l'adresse de Schmeling depuis plus d'un an et demi, était débordant d'enthousiasme en apprenant que l'Allemand était disposé à le rencontrer au mois de juin.

Schmeling était également content et a déclaré: "Je suis fatigué d'entendre les gens me dire que je crains Sharkey. Je suis malade d'écouter tant d'amateurs qui déclarent que j'évite de rencontrer l'ancien matelot de Boston. Je suis décidé à rencontrer Sharkey, et personne autre que Sharkey, au mois de juin."

Brouillard commence son entraînement en vue de son combat avec Jackie Fields

Chicago, Ill., 19. — Lou Brouillard, Canadien-français, de Worcester, détenteur du titre de champion du monde mi-moyen, est arrivé aujourd'hui à Chicago afin de commencer son entraînement pour son combat contre Jackie Fields, de Los Angeles, au stade de Chicago, le 28 janvier.

Le combat sera le premier de Brouillard dans l'ouest américain et donnera une chance à Fields de reconquérir le titre qu'il détenait il y a deux ans.

Franta Nekolny, de la Tchéco-Slovaquie, et Jackie Brady, de Syracuse, se disputeront la victoire dans la semi-finale de la soirée.

Jadick enlève un titre à Canzoneri

Philadelphie, 19. — Johnny Jadick, a enlevé à Tony Canzoneri son titre de champion welterweight junior en obtenant la décision sur lui à la fin d'un combat de dix assauts. Jadick pesait 136½ et Canzoneri, 132½.

Jadick est allé au planchet en recevant un coup de gauche à la mâchoire dans la première ronde, mais il s'est relevé d'un bond avant que l'arbitre ait commencé à compter.

La lutte a été dure et les deux adversaires se sont talochés ferme. Canzoneri est encore champion poids léger.

Combats d'hier

Philadelphie—Johnny Jadick, Philadelphie, a défait Tony Canzoneri, champion junior welterweight (10), pour le titre. (Le titre de champion lightweight de Canzoneri n'était pas en jeu). Vince Dundee, Baltimore, a défait Jimmy Smith, Philadelphie (10); Eddie Cool, Philadelphie, a défait Buster Brown, Baltimore (6); Wally Sears, Inersville, Pa., a défait Chester Matan, Brooklyn (6).

New-York—Vidal Gregorio, Espagne et Johnny Pena, New-York, ont fait combat nul, (10).

Holyoke, Mass.—Frankie O'Brien, Hartford, Conn., a défait Benny Miller, Californie (10); Abie Miller, Californie, a défait Frankie Martin, Pittsfield, Mass. (8).

Jersey City—Joey Farrando, Ashtabula, O., a défait Herman Follins, Newark, N. J. (10).

Trenton, N. J.—Billy Hood, Angleterre, a défait Tommy (Kid) Murphy, Trenton, (10); Charles (Red) Miller, New-York, a mis Willie Smith, New-York, hors de combat, (1).

New-Bedford, Mass.—Al Rodriques, Californie, a mis Bert Tubbs, Angleterre, hors de combat (10).

Terre Haute, Ind.—Pat Murphy, Danville, Ill., a défait Harold Farris, Marshall, Ill., (6). (Farris s'étant fracturé le bras gauche); Andy Kellett, Terre Haute, a mis Gus Segety, South Bend, Ind., hors de combat (1); Jo Jo Veney, South Bend, a défait Eddie Garlow, Madison, Wis. (6).

Minneapolis—Dick Daniels, Minneapolis, a défait Art Lasky, Minneapolis (10); Grant Shade, Des Moines, Ia., a défait Marion Matuszak, Chicago (6).

Anderson, Ind.—Frankie Hughes, Clinton, Ind., a défait Moan Baumgartner, Ft., Wayne, Ind. (10); Jimmy Sayers, Lafayette, Ind., a mis Luis Carpentero, Toledo, hors de combat (10).

Cleveland—Frankie Wallace, Cleveland, a défait Sammy Farber, New-York (6).

Newark, N. J.—Ted Sandwina, Sioux City, Ia., a défait Frank Montagna, Newark, (6).

Notes de sport

Red Bank, N.J., 19. — Mickey Walker, ancien champion poids moyen et Jack Kearns, son gérant, ont été arrêtés hier pour avoir battu un employé d'une station de gazoline. Tous deux ont été remis en liberté après avoir fourni chacun un cautionnement de $2,000.

Winnipeg, 19. — Le club de hockey Winnipeg qui représentera le Canada aux Jeux Olympiques a été battu hier soir par 2 à 0 par le Selkirk. Jeudi dernier, les Native Sons avaient vaincu le Winnipeg par 2 à 1.

Atlantic City, 19.—Sol Metzger, ancien joueur de football, ancien instructeur et chroniqueur sportif bien connu, est mort ici chez lui à l'âge de 51 ans. Il a été malade pendant 12 jours.

Chicago, 19.—Arthur Thurnblad, Chicago, a battu Bud Westhus, S.-Louis, 50 à 33, dans une partie pour le championnat du billard à trois bandes.

Trenton, 19. — Billy Hood, boxeur poids moyen anglais, a battu Tommy Kid Murphy, Trenton, dans un combat de 10 rondes. Hood pesait 158 et Murphy, 146½.

Paris, 19.—La France a voté $120,000 pour envoyer une équipe d'athlètes aux Jeux Olympiques de Los Angeles.

Toronto, 19.—Les courses d'essais en patins en vue de choisir les représentants du Canada aux Jeux Olympiques du Lac Placid auront tout probablement lieu mercredi, si le temps froid continue.

Helsingfors, Finlande, 19.—Claes Thunberg, champion des patineurs de Finlande, a déclaré hier que les nouvelles venant des Etats-Unis à l'effet qu'il irait concourir au Lac Placid sont erronnées.

Halifax, 19.—Le club Truro est toujours en tête de la Ligue des Provinces Maritimes. Il n'a pas été défait cette saison.

Le public hue le verdict

Québec, 19.—Mel Aragon et Levy Duquet ont fait un combat nul de 10 rondes ici hier soir. La décision a été extrêmement impopulaire car tous les spectateurs étaient sous l'impression qu'Aragon avait gagné et ils ont manifesté leur mécontentement en huant le verdict. Aragon a envoyé le champion poids léger du Canada au plancher pour neuf secondes à la huitième ronde.

Aragon a été extrêmement agressif et a fourni l'un des meilleurs combats vus depuis longtemps à Québec.

Dans les préliminaires, Young Burns, 123¾, et Young Lebrun, 128, ont fait match nul de 8 rondes, René Cantin, 131, et Biff Lemieux 122¼, ont fait combat nul de 6 rondes, Harry Wills, 138, a obtenu la décision sur Edmond Ouellete, 134½, dans un combat de six rondes, Young Lamothe, 100, a obtenu la décision sur Young Bernard, 105 dans un combat de six rondes, et Joe Dick, 125½, a obtenu la décision sur Joe Dundee, 124¾, à la fin d'un match de 6 rondes.

Jouets de hockey

Summerside 4, Maple Leaf de Moncton 1.
Moncton 2, Fredericton 0.
Dalhousie 7, Bathurst 3.
Charlottetown 3, Campbellton 4.
Truro 3, Halifax 2.
Amherst 2, Sussex 0.
Acadia 2, Kentville 1.
Windsor 3, Wolfville 4.
Almonte 2, Arnprior 0.
Carleton Place 2, Renfrew 0.

Jouets de golf au terrain de Maisonneuve

Une soixantaine de fervents de golf ont profité de la douce température de samedi dernier pour aller jouer leur partie au terrain de golf municipal à Maisonneuve. La plus grande animation a régné pendant tout l'après-midi sur les "links" et les adeptes de ce jeu s'en sont donnés à coeur joie. Le directeur du terrain a été on ne peut plus enthousiasmé de cet après-midi de sport et il a été tenu très occupé.

Nos raquetteurs iront à Sherbrooke

Le Chemin de fer national du Canada a fait les préparatifs nécessaires pour le transport de quelque 1500 à 2000 raquetteurs qui assisteront à leur congrès annuel tenu cette année à Sherbrooke les 30 et 31 janvier.

M. P. Marion, agent des voyageurs pour le district de Montréal, qui depuis plusieurs années s'occupe du transport des raquetteurs et veille à leur confort, annonce que les clubs de Lewiston, Chisholm, Maine, Brunswick, Me., Biddeford, Me., et Rumford, Me., se rendront à Sherbrooke dans deux trains spéciaux qui voyageront par les lignes du Grand Tronc et du Canadien National. Leur départ s'effectuera le 29 janvier au soir et l'on s'attend à ce que 500 raquetteurs de la Nouvelle Angleterre fassent le voyage. Le même soir, le 29 janvier, un groupe d'environ trois cents raquetteurs appartenant aux clubs d'Ottawa et de Hull, partiront d'Ottawa vers minuit dans un train spécial du Canadien National. Le lendemain matin, vers 7.30, un train spécial organisé par Le Canadien de S.-Henri, partira de la Gare Bonaventure et transportera à Sherbrooke une grande partie des raquetteurs de Montréal, S.-Hyacinthe, de Sorel et de Drummondville. L'on évalue à 500 environ le nombre des raquetteurs et de leurs amis qui emprunteront ce train. Le vendredi soir, 29 janvier, partiront aussi de Québec et de Lévis, par le Canadien National, quelque 300 raquetteurs de ces deux villes.

Le retour des raquetteurs de Sherbrooke s'effectuera par trains spéciaux du Canadien National dans la soirée du dimanche soir, 31 janvier.

L'Angleterre viendra jouer pour la coupe

Londres, 19.—Le Royal Club of Saint Andrews a annoncé qu'il a accepté l'invitation de l'Association de Golf des Etats-Unis d'envoyer une équipe aux Etats-Unis pour jouer pour la coupe Walker.

Le ski à Lucerne en Québec

Lucerne en Québec, 19.—Une tempête de neige qui a sévi toute la journée hier a réjoui les skieurs qui étaient démoralisés par le temps doux et chaud de ces derniers jours. On se prépare maintenant aux championnats de la Province de Québec et aux épreuves éliminatoires pour les Jeux Olympiques qui auront lieu à la fin de la semaine. Parmi les nouveaux arrivants citons K. Engstad qui prendra part aux concours de sauts et à la course de 50 kilomètres, Bob Lymburne, de Revelstoke, élève de Nels Nelson, qui prendra part aux sauts et à la course de 18 kilomètres, N. Stone, Vancouver, qui prendra part aux concours de sauts.

Il se battra demain

L. GRECO, National, qui rencontrera Keller, champion du Canada, lors de la séance de boxe de mercredi soir au National.

Quatre clubs se disputeront le championnat

Winnipeg, 19.—Le club de hockey Winnipeg qui représentera le Canada aux Jeux Olympiques du Lac Placid est prêt à faire la lutte à l'Allemagne, à la Pologne et aux Etats-Unis dans les rencontres internationales qui auront lieu en février. Le Winnipeg s'est renforci avec deux nouvelles additions: Norman Molloy, aile droite des Selkirks, de la Ligue senior de la cité, et Nelson Crutchfield, joueur de défense de McGill, de Montréal.

La nouvelle que Molly et Crutchfield seront ajoutés au groupe de 16 joueurs qui représentera le Canada au Lac Placid a été annoncée hier soir par Bobby Robertson, gérant de l'équipe et Claude C. Robinson, assistant gérant.

M. Robinson a aussi annoncé que quatre clubs seulement se disputeront le titre de champion lors des concours olympiques. Il a dit que le Canada jouera deux parties avec chacun des trois autres clubs: l'Allemagne, la Pologne et les Etats-Unis. En plus, chaque équipe jouera deux parties d'exhibition, probablement avec des collègues américains, au Lac Placid.

En route pour le Lac Placid, le Winnipeg jouera des parties d'exhibition, le 28 janvier, à Toronto, et deux jours plus tard à Hamilton avec les Tigers.

L'équipe olympique canadienne se compose des joueurs suivants: buts, Bill Cockburn, Stan Wagner; défense, Roy Hinkle, Hugh Sutherland, Foster Woolley, Hack Simpson, Crutchfield; avants: Romeo Rivers, Vic Lindquist, Walter Monson, Ken Moore, Stonee Wise, Tic Garbutt, Molloy, Spunk Duncanson, Cliff Crowley.

Le Winnipeg n'a plus besoin que d'une seule victoire dans la Ligue senior de la Cité pour être assuré de participer aux joutes de détail. Il a perdu ses deux dernières parties, étant battu hier soir 2 à 0 par les Selkirks et par 2 à 1 par les Native Sons, il y a quelques jours. Il a encore deux parties à jouer avant de partir pour l'Est.

Si les spectateurs aux Jeux Olympiques du Lac Placid, du 4 au 13 février, ne voient pas autant de parties de hockey qu'ils en désirent, ce ne sera pas de la faute du comité en charge. En effet, le programme comprend 18 parties entre les 4 clubs représentant le Canada, la Pologne, l'Allemagne et les Etats-Unis. Deux parties seront jouées le premier jour, il y aura trois parties les 5 et 6 février, deux parties seront disputées les 7 et 8, mais une seule partie sera jouée le 9. Il y aura deux joutes le 10, une semi-finale le 12, et l'autre semi-finale le 13.

DIX-SEPT COUREURS SONT INSCRITS DANS LA COURSE ENTRE QUEBEC ET MONTREAL

Portant le total des inscrits à dix-sept, Albert Charron, le solide coureur montréalais a signé son inscription au quatrième marathon annuel de raquettes Peter Dawson de 200 milles qui partira de Québec à une semaine de dimanche prochain pour venir finir au Parc Lafontaine le dimanche suivant.

Avec encore un peu plus d'une semaine avant que les entrées ferment, pour cette course qui est la plus richement dotée de l'univers, ayant une bourse de $4,000 offerte par MM. Sam et Allan Bronfman de la Distillers Corporation, tout semble indiquer qu'un champ d'au moins cinquante coureurs seront sur les rangs pour le départ à Québec. Bien que la neige ait quelque peu retardé l'entraînement des coureurs, elle aura cependant le don d'éliminer plusieurs aspirants qui sans aucune expérience sur la raquette ou dans la course avaient décidé de tenter leurs chances pour cette bourse attrayante. Ces coureurs qui n'avaient aucune chance en face des étoiles internationales qui prendront part à ce marathon se trouvent automatiquement éliminés n'ayant pas le terrain propice pour faire leur entraînement. Ceci rendra la course beaucoup plus contestée, tous les coureurs inscrits ayant fait leurs preuves dans le passé et possédant les qualités requises pour entreprendre une course de ce genre.

Charron le dernier inscrit, a aussi fait ses preuves dans le passé. Il prit part aux deux marathons de course à relais Peter Dawson de 500 milles, et fit belle figure dans les deux, bien qu'il n'en ait terminé aucun. Il a acquis une expérience considérable dans ces deux marathons et avec les courtes étapes du marathon actuel, devrait être un concurrent dangereux. Charron représentera la Laiterie Mile End Enregistrée, qui encourage beaucoup le sport, dans ce marathon.

Des dix-sept coureurs inscrits à date, huit sont de la province de Québec, ayant à leur tête le vétéran Edouard Fabre et comprenant René Normandin, Fred. Desroches, Eddie Moore, Tom Trotter, ancienne étoile amateur locale; Lionel Collin, Robert Arcand et Albert Charron. Phil Granville représentera la province d'Ontario, tandis que les frères Richman, Sammy et Morris ainsi que Mel Cohen, de Buffalo, formeront le contingent hébreu de chez nos voisins; les finlandais sont actuellement représentés par Ollie Wanttinen, le diminutif coureur professionnel; August Pager et John Sara, tandis qu'un groupe d'autres de cette nationalité doivent faire leurs inscriptions ces jours-ci.

La première élimination du concours de beauté a eu lieu hier soir et a remporté un brillant succès. Il y avait salle comble pour cet événement, et Karl Dane, acteur de cinéma qui agissait comme juge en chef fut l'objet d'une réception enthousiaste. La finale de ce concours aura lieu demain soir au Palace. Les quatre jeunes filles qui prendront part à la finale afin de choisir une reine pour le marathon Peter Dawson sont: Violet Wheeler, Lilian Lévesque, Mabel Ellis et Alice Wood.

UN FAMEUX PROGRAMME POUR MERCREDI SOIR AU NATIONAL

C'est dans la grande salle des spectacles du National qu'aura lieu, demain soir, la soirée de boxe des athlètes de notre belle association. Cette salle qu'on vient de remettre à neuf est vaste et bien appropriée pour ce genre de spectacles. Elles ne manquera pas de plaire aux ferventes des sports qui se rendront certainement nombreux à la Palestre, et une amélioration qui sera certainement la bienvenue est le nouvel ascenseur conduisant directement à la grande salle.

Le programme comporte plusieurs combats très intéressants parmi lesquels nous signalerons particulièrement les suivants: Côté vs Taylor, à 85 livres, deux minuscules boxeurs qui sont tout feu et toute flamme dans l'arène; Green vs White, à 108, dont le premier est champion des novices de Montréal; Bergamo vs Martin, à 112, qui ne sont mesurés la semaine dernière à la salle Saint-Jacques, alors que Martin remporta une victoire très disputée, victoire que Bergamo veut faire oublier à tout prix; Keller vs Greco, à 130, dont le premier est champion du Canada à 126 livres, tandis que Grego est le meilleur boxeur de sa classe, d'après les connaisseurs.

Les billets s'enlèvent déjà rapidement et il serait prudent, pour ceux qui veulent assister à cette belle réunion, de s'assurer dès à présent à la Palestre pour retenir leurs places dont les prix sont à la portée de toutes les bourses.

Voici le programme complet de cette belle réunion sportive:

85 livres, L. Côté, National, vs W. Taylor, Belding-Cort.; 100 livres, P. Jérôme, C.P. Mile-End, vs F. Cox, Griff, B.C.; 108 livres, A. Green, C.P.R.A.A., vs B. White, Verdun A.C.; 112 livres, J. Pagan, Y.M.H.A., vs L. Durocher, C.P. S.-Zotique, 112 livres, P. Bergamo, C.P.R.A.A., vs B. Martin, Belding-Corticelli; 118 livres, A. Paquette, Ass. S.-Brigide, vs G. Gregerson, Beld.-Corticelli, 118 livres, M. Gerson, Y.M.H.A., vs J. Rattery, Verdun B.C.; 120 livres, L. Therriault, National, vs M. Katz, Y.M.H.A., 126 livres, E. Masson, West A.C.,

UN CONCOURS DE PATINAGE POUR LE CHAMPIONNAT

ISAAC BOONE, DU NEWARK, A ETE LE MEILLEUR FRAPPEUR DE LA LIGUE INTERNATIONALE

Les records officiels de la Ligue Internationale révèlent que le voltigeur du Newark a obtenu une moyenne de .3561. — Ray Pepper du Rochester s'est classé second avec .3557. — Gautreau et Clancy ont été les seuls joueurs à participer à toutes les parties de leur club.

Culley a été le meilleur frappeur local

(Service de la Presse Associée)

Les records officiels de la Ligue Internationale pour la saison 1931 indiquent que 200 joueurs ont pris part aux parties régulières du circuit pendant l'année qui vient de s'écouler. De ce nombre, 225 ont joué dans dix parties et plus et 55 ont pris part à moins de dix rencontres.

Isaac (Ike) Boone, du Newark, a été le meilleur frappeur de la ligue avec une moyenne de .3561. Raymond Pepper, du Rochester, est arrivé second avec .3557.

Pepper a compté le plus grand nombre de points, 123 ; a fait le plus de hits, 233 ; le plus de trois-buts, 20 ; le plus de coups simples, 102 ; est allé au bâton le plus de fois, 654, et est égal avec Johnny Gill, du Baltimore, pour le plus fort total de buts, 68. Gill a frappé le plus de deux-buts, 48, et a été le plus souvent retiré au bâton, 84 fois.

Kenneth Hauser, du Baltimore, a frappé le plus de coups de circuit, 31. Marvin Olsen, du Buffalo, a frappé le plus de sacrifice hits, 26 ; Paul Gautreau, du Montréal, a obtenu le plus de buts sur balles, 108 ; James Partridge, du Reading, a été frappé le plus souvent par le lanceur, 9 ; James Poole, du Reading, a fait compter le plus grand nombre de points, 128 ; Dennis Southern, du Baltimore, a volé le plus de buts, 33.

Deux joueurs ont participé à toutes les parties de leur club : John Clancy, du Jersey-City, 167 parties, et Walter Gautreau, du Montréal, 166 joutes. 51 joueurs ont frappé .300 et plus.

POSITION DES CLUBS A LA FIN DE LA SAISON

Clubs	Roch.	Nwk.	Bal.	Mon.	Tor.	Rea.	J.C.	Buf.	G.	P.	P.C.
Rochester	..	12	11	15	18	13	14	19	161	67	.601
Newark	12	..	14	15	15	13	13	20	99	69	.589
Baltimore	13	10	..	12	13	14	17	15	84	72	.566
Montréal	10	11	12	..	14	14	12	12	85	80	.515
Toronto	9	9	10	10	..	16	16	16	82	84	.497
Reading	11	11	10	9	8	..	15	15	79	86	.473
Jersey City	10	12	7	12	8	9	..	8	65	102	.389
Buffalo	9	4	9	10	9	9	16	..	61	105	.367

Joutes nulles — Baltimore 2, Rochester 1, Montréal 1, Toronto 1, Buffalo 1.

Pour le bénéfice de nos lecteurs, nous donnons la signification des abréviations qui figurent en tête de chaque colonne : — G., le nombre de parties auxquelles il a pris part ; AB., nombre d'apparitions au bâton ; R., points comptés ; H., hits ; TB, nombre de fois au bâton : 2B., deux-buts ; 3B, trois-buts ; HR., home runs ; SH, sacrifice hits ; SB, buts sur balles ; SB, frappé par le lanceur ; RBI, points comptés sur les coups de ; SO, retirés au bâton ; Pc. moyenne.

DIX PARTIES ET PLUS

	F.	G.	AB.	R.	H.	TB.	2B.	3B.	H. R.	SH.	B.	HP.	BI.	SB.	SO.	P.C.
Berlyn Horne, J. City	D.	10	13	2	6	7	1			1	3		1			.400
Wm. Outen, Jer. City	G.	11	19	3	7	13	1	1	1		6		6	1	1	.368
Fred Bennett, Newark	D.	17	42	5	15	24	3		2		10	1	6		1	.357
Isaac Boone, Newark	G.	124	463	82	167	272	33	9	18	3	63	1	93	2	19	.356
Ray Pepper, Roch	D.	166	655	123	233	340	43	20	8	4	44	1	121	6	64	.355
F. Walker, 3IJC, 29 Ter	G.	80	310	40	109	152	17	4	6	2	12	1	41	8	21	.352
Joseph Moore, Newark	G.	79	239	38	83	122	13	4	6	4	12	1	36	3	19	.347
O. Carnegie, Buffalo	D.	15	55	9	28	28	8	2					7	1	3	.345
John Gill, Baltimore	G.	155	613	113	211	340	48	7	23	1	56	6	124	9	84	.344
Ken. Strong, Toronto	D.	118	458	70	149	214	30	14	9	4	34	1	80	12	42	.340
Eug. Hargrave, Balt.	D.	39	141	27	48	64	8	2	3		6	1	17	1	7	.340
Wm. Urbanski, Mont.	D.	78	313	64	106	152	22	6	4	11	20	3	45	11	31	.339
Ba. Jordan, Newark	G.	73	277	48	93	137	18	7	4	6	18	1	47	7	7	.336
G. Quellich, 108Rd 32N.	D.	140	532	42	178	294	40	8	20	1	61	2	111	3	63	.335
Forrest Jensen, Newark	G.	51	216	35	72	92	9	2	3	3	8	4	30		12	.333
Ho. Whitman, Reading	G.	128	564	88	186	259	42	11	3	9	31	8	76	4	10	.330
Wm. Rogell, Tor.	G.	61	247	53	131	187	22	11	4	11	68	3	38	10	33	.330
Thos. Culley, Montreal	G.	144	498	72	165	241	40	7	6	7	76	5	95	1	82	.327
D. Sothern, Baltimore	D.	101	382	78	115	191	22	6	14	12	41	8	84	33	64	.327
Ge. Fisher, Rochester	G.	120	460	77	130	218	24	5	17	4	59	1	78	4	42	.325
James Moore, Newark	D.	21	77	14	25	41	6	2	2	2	10	1	15	2	5	.325
O. Tucker, Buffalo	G.	155	573	103	184	306	23	4	27	3	77	1	116	1	27	.321
Wm. Regan, Baltimore	D.	101	371	65	119	182	23	4	9	5	46	2	72	6	59	.321
N. Richardson, Toronto	D.	120	451	71	144	180	17	3	4	18	16	2	56	12	11	.319
Earl Clark, 2IJC, 17Nk	D.	38	119	19	38	46	4	2		1	4		14	3	7	.319
Andy Cohen, Newark	D.	131	539	81	171	242	23	9	10	17	32	5	66	1	14	.317
Al. Moore, Rochester	D.	89	331	60	105	129	14	5		8	23	1	58	3	11	.317
Harry Davis, Toronto	G.	133	459	73	144	206	22	11	6	9	44	2	46	7	37	.314
W. Matthews, Reading	G.	145	549	106	172	207	25	5		14	36	2	39	22	15	.313
R. Petrie, 35JC, 39Rdg.	D.	74	214	30	67	99	14		6	6	25	1	35		46	.312
Ger. Walker, Toronto	D.	43	160	25	50	64	9	1	1	2	6	2	20	8	6	.313
Max Bowen, Toronto	D.	37	111	18	34	41	5	2			2	4		19	2	.307
La Roupal, Baltimore	D.	28	48	8	15	16	1				2	1	13	3	19	.313
J. Clancy, Jer. City	G.	167	625	80	195	275	32	4	13	19	46	4	93	6	28	.312
Ralph Boyle, Baltimore	G.	157	603	116	188	280	36	13	10	10	101	2	65	11	58	.312
Geo. Selkirk, Jer. City	G.	159	557	82	173	258	31	6	14	4	75	2	84	7	63	.311
J. Harris, 9Buf; 65Tor.	D.	74	222	32	69	103	12	5	4	4	32	1	36	1	15	.311
Geo. Rensa, Newark	D.	60	161	24	50	57	5	1		3	21		19	3	8	.311
Ivy Shiver, Toronto	D.	113	434	69	134	226	25	14	13	8	39		89	10	80	.309
Bill Kenna, Baltimore	D.	35	119	7	37	41	2	1			4		18		14	.311
Clar. Mueller, Buffalo	G.	144	489	65	156	208	27	3	9	19	7	6	70	2	51	.307
C. Cofelle, 18Rch; 76J.C.	G.	91	306	43	94	132	21	1	6	8	19	2	44	4	15	.307
J. Poole, Reading	G.	166	621	100	190	310	40	4	24	7	71		126	6	61	.306
Frank Pytlak, Buffalo	D.	73	222	37	68	92	8	2	4	5	29	4	36	6	18	.306
Jos. Bloomer, Buffalo	D.	33	62	6	19	21	2			1	1	1	4		10	.306
Jo. Bentley, Rochester	G.	17	36	3	11	11					8		8		1	.306
Jos. Brown, J. City	D.	130	495	69	151	163	26	2	1	2	54	6	36	12	17	.305
Geo. Sisler, Rochester	G.	159	613	86	186	242	37	8	3	17	34	3	81	7	17	.303
J. Conlan, Montreal	G.	149	594	77	178	224	28	6	2	15	39	2	43	15	22	.300
Chas. Hargreaves, Nwk.	D.	130	423	48	127	166	22	1	5	6	39	2	57	3	17	.300
S. Collingwood, Mont.	G.	12	10	1	3	3									2	.300
Wm. Zitzmann, Nwk.	D.	122	300	38	90	147	15	2	4	6	28	5	51	9	33	.297
Norman Kies, Nwk.	D.	37	111	6	33	46	1	1		2	4		19	2	14	.297
Hartt Head, Montreal	D.	127	462	88	136	174	19	2	4		21		69	3	14	.294
Geo. Puccinelli, Roch.	D.	108	299	61	88	164	16	3	18	2	62	2	73	5	42	.294
Chr. Jonnard, Roch.	D.	81	194	21	56	69	8			1	7	21	28		14	.293
Marvin Olsen, Buf.	D.	160	596	80	174	212	27	4	1	26	76	1	86	6	45	.292
Jam. Ripple, Mont.	D.G.	123	442	77	129	222	38	5	15	1	49	5	78	4	72	.292
Ern. Krueger, Read.	D.	83	193	17	56	74	10	1	2		11		24		11	.290
Peter Stack, Tor.	D.	131	318	37	92	116	14	3	4	4	26	3	61	1	19	.289
Lefty Read, Read.	D.	131	446	53	128	197	30	3	11	1	77		69	6	64	.287
Frank Doljack, Read.	D.	59	233	42	64	94	11	5	2	7	23	4	49	13	33	.287
Harry Rice, Balt.	G.	46	167	29	48	73	4		7	3	21	4	35	2	6	.287
Gewell Cissel, Mont.	D.	43	77	6	22	36	8		2	2	3	1	9		23	.286
James Adair, Read.	D.	135	494	75	141	201	23	4	8	6	39	6	66	30	29	.286
Oliver Sax, Buf.	D.	146	557	98	144	192	24	3	6	13	78	5	36	19	47	.284
Allen Cooke, Newark	G.	30	67	12	19	20	1				2	12	7	2	10	.284
Har. Rosenberg, New.	D.	112	419	70	119	158	28	4		3	61	1	64	1	1	.284
Claude Lindell, Balt.	G.	23	84	7	18	24	3	1	1	2	9	1	12		6	281
Warren Cote, Buf.	D.	142	524	80	146	184	19	5	3	12	24	1	84	5	37	.279
Walt. Gautreau, Mont.	D.	166	611	94	170	215	26	2	5	10	108	5	59	12	40	.278
Roscoe Holm, Roch.	D.	87	281	42	78	111	16	7	1	8	32		30	2	8	.278
Wm. Barrett, Read.	D.	64	144	24	40	53	7		2		10		18	2	18	.278
G. Toporcer, Roch.	G.	136	498	81	138	176	25	3	2	21	63	6	62	10	24	.277
Jam. Stroner, Balt.	D.	128	452	75	123	201	25	6	13	4	36	1	69	9	53	.277
R. Wrightstone, Buf.	G.	159	581	80	161	230	33	7	2	6	8	2	42	1	41	.277
Les. Barnhart, Read.	D.	30	47	5	13	14	1						4	1	10	.277
J. Jordan, 80R; 69J.C.	D.	149	588	78	162	211	29	4	4	4	34		27	5	21	.276
Herb. Thomas, New.	D.	133	479	66	132	192	34	4	6	9	24	7	49		19	.276
Ch. Wilson, Roch.	D.-O.	124	460	63	127	190	25	10	6	7	32	1	71	4	28	.276
Warren Ogden, Tor.	D.	19	22	2	6	7	1				2	1			3	.273
Wil. Conroy, Read.	D.	144	448	58	122	176	39		6	9	63		71	2	41	.272
Paul Florence, Roch.	G.	128	371	42	101	154	17	3	10	2	50	2	67		24	.272
Jam. Partridge, Read.	D.	146	549	78	149	243	27	4	11	12	83	9	86	14	76	.270
Ralph Shinners, Buf.	D.	117	386	52	104	165	14	1	15	8	24	4	58	2	14	.269
Willis Windle, New.	G.	117	372	48	100	130	15	4	9	2	29	1	57	8	37	.269
Clarke Pittenger, J.C.	D.	76	289	21	77	89	17				7	15	1	26	5	.266
Leo Mangum, New.	D.	36	82	11	22	27	3	1			4	2		2		.268
W. Southworth, Roch.	G.	85	135	22	36	55	11	1	2	3	15		18		7	.267
Jos. Rabbitt, Tor.	G.	147	528	73	140	221	18	12	13	26	37	4	69	30	28	.265
H. Layne, 80R; 45JC.	D.	103	369	49	97	125	10	6	2	6	27	3	28	21	20	.263
Henry Sand, Balt.	D.	155	583	75	145	215	24	1	14	13	63	3	74	2	27	.262
Monte Weaver, Balt.	D.	43	107	24	28	34	3	1		2	2		9		11	.262
Rob. Barret, New.	D.	146	514	61	134	192	25	3	9	12	29	1	71	5	29	.261
Dewey Stover, Buf.	G.	124	397	61	80	103	10	5	1	8	52	2	28	7	28	.261
Fk McGowan, Balt.	G.	73	253	39	66	109	13	3	8	7	28		39	1	18	.261
Joseph Hauser, Balt.	G.	144	487	100	126	281	20	6	31	6	100	7	98	1	57	.259
C. Chatham, 13JC; 88Mt	D.	101	343	47	89	127	13	5	5	9	38	1	43	6	37	.259
Nick Harrison, Tor.	D.G.	41	54	3	14	17	3				1	2	3		2	.259
John Hughes, Buf.	D.	143	517	54	133	170	20	**	8	19	45	4	67	8	57	.257
Clyde Crouch, Buf.	D.	138	381	54	98	168	20	1	16	8	37	4	68	5	18	.257
Geo. Binder, Roch.	D.	43	324	15	25	42	4	2		4	16	3	22	4	11	.257
Alex. Gaudette, Mont.	G.	94	169	30	41	51	5	1	1	6	29	1	19	1	16	.256
Russell Scarritt, Balt.	G.	11	39	3	10	10							3		1	1.256
Bowse Morrow, J.C.	D.	104	291	34	74	101	9		8	1	32	1	41	1	21	.254
Donald Heffner, Balt.	D.	114	384	41	97	156	13	5	12	15	36		52		41	.252
Edward Delker, Roches.	D.	98	332	67	84	126	16	10	1	6	44	3	37	3	36	.253
Joe Hunt, Rochester	D.	38	127	25	32	46	7	2	1		23		18	6	21	.252
Jack Shipley, J. City	D.	49	168	25	47	60	3			4	18	3	9	6	18	.250
Ike Danning, Balt.	D.	63	164	25	41	70	9	1		6	23	9	29	2	19	.250
Leslie Burke, Toronto	G.	104	317	33	79	106	15	3	2	11	50	2	39	1	13	.249
Art. Krasovich, Read.	D.	96	301	32	75	105	12	3	4	7	11	1	40	2	45	.249
Harry Riconda, Mont.	D.	87	314	33	78	106	19		3	8	19		32	4	15	.248
Max West, 17JC; 12Nwk	D.	139	464	59	113	156	24	2	6	8	49	2	68	6	33	.244
Arthur McHenry, Tor.	D.	23	90	10	22	29	2	1	1	1	2		16	1	12	.244
Frank Gibson, Balt.	D.G.	38	107	13	26	39	4		3	8	10	1	18		12	.243
Clay. Sheedy, 6Tor; 19JC	D.	25	74	8	18	26	1		2	2	2		10		5	.243
Bill Regan, Balt.	D.	35	74	7	18	23	3	1		1	19		27	6	38	.243
Ray Benge, Balt.	D.	119	330	47	80	110	12	4	3	1	19		37	6	38	.242
Chas. Fitzberger, Buff.	G.	41	141	13	34	47	8	1	1		12	1	20		14	.241
Walter Brown, Mont.	D.	64	87	5	21	24	3				6	5	1	1	11	.241
Frank Barnes, Toronto	G.	42	87	10	21	23	2				2	6		8		.241
Ernest Olsen, Buffalo	D.	10	25	2	6	6					2	6		7	1	5.240
John Allen, 8JC; 27Tor	D.	35	93	13	22	33	3	1	2	3	4		8	1	11	.237
George Miner, J. City	D.	14	34	1	8	9					1		1			.235
Billy Mishkin, Montréal	G.	97	304	30	71	97	15	1	3	4	37	5	34		33	.234
Arthur Mills, Toronto	D.	39	60	4	14	16	2				3	4	1	5	3	.233
George Martin, Mont.	D.	72	207	15	48	59	9	1		3	8		36		31	.232

HAMAS MET LOUGHRAN HORS DE COMBAT

Tommy Loughran que l'on voit hors de combat, sur le plancher, a été couché trois fois dans la deuxième ronde de son combat avec Steve Hamas, ancienne étoile du club de football de Pennsylvanie, qui se trouve à avoir mis 24 "knockouts" à son crédit en 27 combats. La rencontre de vendredi soir à Madison Square Garden n'a duré que deux rondes.

R. Munn, 8Bu; 1Ba; 26JC	D.	32	95	5	22	29	5	1	..	..	10	1	4	..	17	.232
Byron Speece, Newark	D.	20	26	1	6	8	2	..	..	1	..	..	3	..	7	.231
Robert Stevens, Newark	G.	77	237	51	54	67	7	3	..	4	26	..	18	4	16	.228
Fred Henry, Montréal	G.	44	162	13	37	47	6	2	..	1	12	..	17	4	7	.228
Raym. Morehart, Tor.	G.	123	402	50	91	114	14	3	1	12	40	..	32	15	33	.227
Alex. Ferguson, Buffalo	D.	20	22	1	5	5	..	..	..	..	1	..	1	..	5	.227
Luther Roy, Baltimore	D.	18	22	1	5	5	..	..	..	..	1	..	1	..	4	.227
Albert Grabowski, Roch	G.	15	22	3	5	6	2	1	..	1	3	2	..	5	6	.227
Stephen O'Neill, Tor.	D.	89	226	21	51	81	10	..	..	..	4	34	..	25	3	16	.226
Clay. VanAlstyne, Read	D.	40	84	8	19	25	3	..	1	5	6	..	8	..	9	.226
Fred Myers, Roch.	G.D.	80	169	32	38	56	5	3	3	4	12	..	15	3	33	.225
George Anderson, Roch.	R.	13	27	2	6	8	2	..	..	..	4	..	1	..	1	.222
Elon Hogsett, Toronto	G.	11	27	1	6	9	..	..	..	1	1	..	3	..	5	.222
John Milligan, Newark	D.	14	18	2	4	4	..	..	..	..	3	..	1	..	4	.222
James DeShong, JC	R.	42	64	4	14	16	2	..	..	4	4	4	..	4	..	9	.219
Charles Dressen, Balt.	D.	23	37	10	19	25	2	3	..	1	9	1	9	..	7	.218
Frank Nekola, J. City	G.	46	80	9	17	21	2	1	..	..	7	..	3	..	21	.213
Walter Brown, J. City	D.	31	75	5	16	20	4	..	..	3	1	..	5	1	17	.213
Arthur Ruble, Toronto	G.	25	52	6	11	15	..	2	..	3	4	..	8	..	5	.212
Will. Werber, Newark	D.	52	142	22	30	33	3	..	..	10	18	..	6	3	17	.211
John Wilson, Buffalo	D.	48	67	2	14	14	..	..	..	4	3	..	1	..	7	.209
Ruf. Smith, 19Rch; 35JC	G.	40	48	3	10	14	..	2	..	4	3	..	5	..	16	.208
John Michaels, Buffalo	G.	50	82	6	17	19	1	..	2	6	7	..	3	..	6	.207
Benj. April, Newark	D.	23	29	9	6	8	2	..	..	1	7	..	3	..	12	.206
Grant Gillis, J. City	D.	22	32	6	9	14	1	2	1	1	8	..	2	..	5	.204
Harry Smyth, Baltim.	G.	52	49	8	10	14	4	..	..	3	3	..	2	..	5	.203
Ira Smith, Rochester	D.	50	74	12	15	25	8	1	..	1	8	..	9	..	5	.203
George Kirsch, Reading	D.	40	65	7	13	15	3	..	..	3	8	1	1	1	20	.200
Chester Howard, Read.	D.	14	60	10	12	15	3	..	..	2	3	..	8	1	20	.200
Jack Hopkins, Baltim.	D.	42	28	4	5	7	2	..	..	2	3	..	6	..	7	.200
Fred Eichrodt, Baltim.	D.	15	20	2	4	7	..	1	..	1	..	..	1	..	4	.200
Al Butzberger, Toronto	D.	18	20	3	4	6	1	..	..	1	..	..	1	..	4	.200
William McAfee, Newark	D.	10	19	..	3	4	1	..	..	1	2	..	..	..	3	.200
Wm. Hinchman, J. City	R.	61	184	16	36	59	10	2	3	1	10	2	16	..	50	.196
Russell Rollings, Roch.	G.	16	46	3	9	12	..	1	1	..	1	..	5	..	3	.196
Ralph Judd, Rochester	G.	30	41	4	8	9	1	..	..	1	4	1	..	..	6	.195
Hugh Willingham, Nwk	D.	27	67	5	13	18	3	1	..	2	7	..	6	..	12	.194
Guy Cantrell, Toronto	D.	41	58	8	17	21	1	..	1	..	2	..	4	..	19	.193
Hubert Pruett, Newark	D.	26	57	3	11	13	2	..	..	1	3	..	2	..	4	.193
Henry Peploski, Mont.	G.	17	52	2	10	11	1	..	..	1	7	..	6	1	2	.192
Frank Mulroney, Read'g	D.	33	104	6	19	21	1	..	..	1	3	..	2	..	9	.192
Herman Bell, Rochester	D.	33	84	8	16	19	3	..	..	3	5	..	5	..	22	.190
Roy Buckalew, Montréal	D.	45	32	2	6	7	1	..	..	2	..	..	1	..	12	.188
Maurice Walsh, J. City	D.	43	91	10	17	28	3	2	4	12	..	..	12	..	14	.187
Chas. Niebergall, Mont.	D.	59	172	21	32	40	8	..	1	7	23	..	19	2	22	.186
Gordon Rhodes, Newark	D.	17	27	4	5	8	..	1	..	1	..	..	4	..	7	.185
Raymond Starr, Roches.	D.	27	16	10	14	17	3	..	..	1	6	7	..	2	20	.184
Clarence Fisher, Mont'al	D.	33	44	4	8	8	..	1	..	1	..	..	4	..	11	.182
Harry Gumbert, Balt'or	D.	15	11	2	2	2	..	..	..	..	..	..	..	..	5	.182
Charles Willis, Reading	G.	20	50	4	9	9	..	..	..	4	3	..	2	..	10	.180
Robert James, Balt're	GD.	22	51	7	9	11	2	..	..	1	3	1	2	1	7	.176
Carl Littlejohn, Roche'r	D.	28	17	1	3	5	2	..	..	..	2	1	2	..	6	.176
Myles Thomas, Newark	D.	54	46	5	8	9	1	..	..	3	..	..	..	..	6	.174
Harold Bejin, Newark	G.	12	23	4	4	5	..	1	..	..	3	..	1	..	1	.174
Louis Brower, Toronto	G.	42	139	12	24	29	2	..	1	8	13	..	11	4	13	.173
Donald Brennan, Ne'ark	D.	48	83	5	14	18	1	..	1	4	5	..	4	..	19	.169
Fred Fussell, Buffalo	G.	39	84	12	14	16	2	..	..	2	7	2	2	..	30	.167
Arthur Young, J. City	D.	20	66	7	11	14	3	..	..	1	12	..	7

SALON DE L'AUTO DE MONTREAL

AU STADIUM
ANGLE DELORIMIER ET ONTARIO
DU 23 AU 30 JANVIER

Prix! un "Frontenac Six" de 995.00

Devinette numéro 9

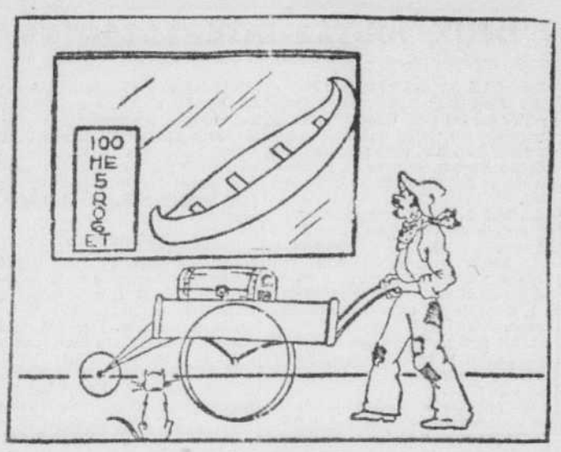

Si vous pouvez remplacer chacun des chiffres qui apparaissent sur l'affiche par une lettre, vous obtiendrez facilement le nom d'une marque d'automobile.

Afin de vous aider à trouver le nom, il y a au moins trois choses dont le nom commence et finit par les mêmes lettres que la marque d'automobile.

Règlements du concours

1—Ce concours est ouvert à tous les lecteurs de la "Presse". Toutes les réponses devront être adressées d'une seule fois, en un seul envoi, au "Concours de Devise, Salon de l'Auto de Montréal, Local 2000, Hôtel Mont-Royal, Montréal, Québec", et livrées à cette adresse ou mises à la poste au plus tard le 31 janvier 1932. Les réponses à toutes les devinettes et la devise que vous aurez composée devront être reçues dans une seule enveloppe, accompagnées du coupon de réponse publié dans la "Presse". Les réponses envoyées par la poste devront être affranchies avec un nombre de timbres de poste suffisant pour en assurer la livraison, autrement les réponses ne seront pas acceptées.

2—Il y aura 17 devinettes en tout. Une devinette différente sera publiée chaque jour dans la "Presse", le dimanche excepté, du 9 janvier au 28 janvier, inclusivement. N'envoyez aucune réponse aux devinettes, ni aucune devise avant la publication de la dernière devinette. Chaque réponse doit être accompagnée d'une découpure de la devinette prise dans la "Presse".

3—Les réponses doivent être écrites, imprimées ou dactylographiées proprement sur le coupon publié à cet effet.

4—Chaque groupe de 17 devinettes devra être accompagné d'une devise **n'excédant pas 25 mots** et donnant d'une façon concise la raison pour laquelle "tout le monde doit visiter le Salon de l'Automobile de Montréal", qui aura lieu dans l'édifice du Stadium du 23 janvier au 30 janvier, inclusivement. Une devise pratique est désirée, une devise qui peut servir pour fin de publicité. La brièveté est préférable. Voici quelques exemples: "Le Salon est la porte d'entrée au Monde de l'Automobilisme" ou "Le spectacle qui transporte le Monde", ou "La Mecque des automobilistes" ou encore, "Voir le Salon de l'Auto, ou mourir".

5—L'automobile "Frontenac", d'une valeur de $995.00 sera décerné au concurrent qui aura envoyé la meilleure devise parmi toutes celles qui seront soumises, à condition, toutefois, que cette devise soit accompagnée d'une réponse exacte pour chacune des 17 devinettes publiées. Dans le cas où la devise gagnante aurait été soumise par deux concurrents ou plus, le prix sera accordé à celui des concurrents qui, d'après l'opinion des juges, aura présenté les réponses aux devinettes et la devise de la façon la plus propre. La décision des juges du concours sera finale et aucune réclamation ne pourra être faite en quelque circonstance que ce soit.

6—Le gagnant sera choisi par un groupe de juges qui sont absolument indépendants du Salon de l'Auto de Montréal, les organisateurs de ce concours, ainsi que de la "Presse". Justice est promise à tous et à chacun.

7—Le nom et l'adresse du gagnant seront publiés dans la "Presse", dès que toutes les réponses auront été corrigées, c'est-à-dire, environ une semaine après la fin du concours, soit samedi, le 6 février.

Seuls des noms d'automobiles de marques bien connues et annoncées dans la "Presse" sont utilisés dans ce concours. Chaque devinette révèle le nom d'une marque différente d'automobile.

Les funérailles de Mme Alphonse Bonin

Récemment ont eu lieu les funérailles de Mme Alphonse Bonin, née Marie-Justina Amyot, en l'église Saint-François Solano, au milieu d'un grand concours de parents et d'amis. Le service funèbre fut chanté, par M. l'abbé Arthur Champagne, curé de la paroisse, assisté des abbés A. Bigras et A. Fiset, comme diacre et sous-diacre.

La chorale, sous la direction de M. Thisdel a exécuté la messe de Pérosi. Les solistes étaient MM. A. Desjardins, L. Thisdel, E. Gravel, J. Gervais, L. Martel, A. Normandin, Geo. Tassé, J. Audet, L. Nantel, Mlle Parenteau touchait l'orgue. Immédiatement après le service, la dépouille mortelle fut transportée à Saint-Clément de Beauharnois, lieu de la sépulture.

Elle laisse dans le deuil, outre son mari, 3 fils: Joseph-Alphonse, Benjamin et Marcel; 1 fille: Mme Roland Langlois (Marcelle); 2 soeurs: Mme Z. Denault et Mme Joseph Lebault, ainsi que 2 petits-enfants: Jacqueline et Lise Bonin.

Le deuil était conduit par son mari, ses fils, M. Roland Langlois.

Dans le cortège, on remarquait: Un grand nombre de Dames de Sainte-Anne, MM. Jos. Legault, W.-P. Blanchard, A.-H. Tanner, Geo. Séguin, Dr J.-C. Marion, Jean Fauteux, J.-E.-F. Villemaire, A. Bélanger, N. Lavallée, Géo. Houle, J. Jeannette, J.-N. Drapeau, A. Chassé, G. Dubreuil, L.-E. Massé, E. Chabot, O. Bouchard, O. Lefebvre, A. Brunet, D. Varin, O. Meunier, P. Bolduc, O. Favreau, Arthur Varin, A. Gaudry, O. Bélanger, O. Dumont, E. Gravel, J. Brouillard, R. Lacas, L.-D. Caron, E. Beaupré, J.-H. Archambault, J. Laniel, L. Girouard, Jos. Demers, E. Blanchard, J.-W. Duval, J. Archambault, T.-P. Corbeil, O. Thibault, Esq. Bertrand, O. Thisdel, U. Thisdel, C. Lévesque, C. Lévesque, Z. Lefebvre, C. Lauzon, A. Dumaine, Raymond Hanck, Ed. Boivin, J. Bonin, H. Fréchette, P. Bonin, A. Dumaine, M. Hamelin, A. Lefebvre, E. Bernier, H. Lescadre, Jean Lescadre, A. Desjardins, Rolland Séguin, P. Kerr, P. Dechetelets, R. Trapeur, J. Carignan, Rev. P. David, le R. P. Georges Albert et le Rev. Frère Gratien, et autres.

NE TOUSSEZ PLUS

Sapinol
des MONTAGNES

LE REMEDE DE FAMILLE EFFICACE — VOUS SOULAGERA DANS TOUS LES CAS DE

Toux - Rhumes - Bronchite

En vente partout — Exigez-le

Un Plymouth, un Frontenac et un Ford en cadeaux

Ces trois autos seront donnés gratuitement au prochain Salon de l'auto.

OUVERTURE SAMEDI

Trois automobiles sedans neufs, modèles 1932, un Ford, un Frontenac et un Plymouth, seront donnés entièrement gratis aux visiteurs du

M. J.-O. LINTEAU, directeur de la Montreal Automobile Trade Association, qui s'occupe très activement de l'organisation du prochain Salon de l'Automobile de Montréal qui ouvrira ses portes samedi prochain, le 23 janvier.

prochain Salon de l'Automobile, a-t-il été annoncé par M. J.-O. Linteau, directeur de la Montreal Automobile Trade Associatoin, Limited, sous les auspices de laquelle le Salon de 1932 aura lieu de samedi prochain, le 23 janvier, au samedi suivant, le 30 janvier, inclusivement.

M. Linteau a déclaré que le Salon de l'Auto de Montréal donnait les trois autos mentionnés plus haut dans le but de stimuler l'intérêt du public dans les produits de l'industrie automobile à ce temps-ci de l'année.

Bien que l'ouverture officielle ne soit fixée qu'à 8 h. 30 p.m., avons-nous appris de M. Adelstan Lévesque, le gérant général du Salon de l'Auto, les portes seront ouvertes au public dès midi, samedi prochain. Chaque visiteur, à partir de ce moment, sera sûr de voir tout ce que les visiteurs qui se présenteront plus tard dans la semaine verront, puisqu'il est garanti que l'Exposition sera absolument complète à temps pour l'ouverture, à midi, le 23 janvier. Aucune marchandise et aucun exhibit, quel qu'il soit, ne pourra être ajouté ou retiré de l'Exposition depuis le moment de l'ouverture jusqu'à la dernière heure, c'est-à-dire à 11 h. p.m. samedi le 30 janvier.

Tous les modèles de New York

Tous les nouveaux modèles des différentes marques d'automobiles de tourisme qui étaient exhibés au Salon National de l'Automobile des Etats-Unis, à New York, la semaine dernière pourront être vus à notre Salon, car les manufacturiers du Canada et des Etats-Unis ont envoyé des répliques des modèles exhibés à New York ou ont envoyé les originaux mêmes.

Le Salon de l'Auto de 1932 promet d'atteindre un succès plus considérable que ses prédécesseurs puisqu'il faut anticiper que le public en général répondra avec enthousiasme aux efforts extraordinaires des manufacturiers de cette industrie pour réaliser les innovations introduites dans les nouveaux modèles et pour donner une valeur beaucoup supérieure pour l'argent dépensé. Il est entendu que les manufacturiers en Canada et aux Etats-Unis ont dépensé dans les environs de $100,000,000, pour produire les perfectionnements nouveaux que l'on verra à l'Exposition. Il y a plus de changements dans le mécanisme, plus de couleurs nouvelles et plus de transformations dans les carrosseries qu'en aucun autre temps.

Il est remarquer que l'indice des prix n'a pas diminué en général mais que, par contre, la puissance d'achat du dollar a beaucoup augmenté.

Toutes les couleurs de l'arc-en-ciel seront déployées sur les nouveaux modèles exhibés au Salon et les camions rivaliseront avec les autos de tourisme au point de vue des ensembles remarquables de couleurs.

UN AUTO GRATIS

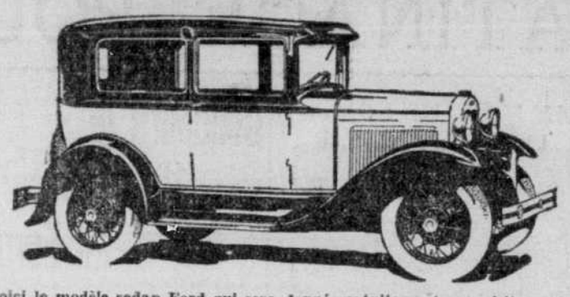

Voici le modèle sedan Ford qui sera donné gratuitement aux visiteurs du prochain Salon de l'Automobile qui ouvre ses portes samedi prochain dans l'édifice du Stade, angle des rues Delorimier et Ontario. Les deux autres autos qui seront donnés sont un Plymouth et un Frontenac Six, modèles 1932.

Les élections municipales

S.-Germain de Kamouraska : MM. Noël Lapiante, Octave Michaud, et Auguste Dumais ont été élus, par acclamation, conseillers, en remplacement de MM. Marguerique Beaulieu, Elphège Tardif et L. Saint-Pierre, sortant de charge.

S.-Albert d'Arthabaska: MM. Alexandre Chabot, Arsène Fortier et Josephat Babineau, ont été élus conseillers en remplacement de MM. George Taillon, Antonio Gosselin et Joseph Dumont.

Village de Mont-Laurier: MM. Ernest Charette, J.-A. Prévost, ont été réélus. M. Emile Vanchesteing a été élu conseiller.

Canton Campbell: MM. R. Blais, A. Campeau et R. Guindon, ont été réélus conseillers.

Bromptonville: Ont été été conseillers par acclamation, MM. Georges Lavallée, qui remplace au siège No 5, du canton de Brompton, M Samuel Clark et Joseph Carrier, qui remplace M. Henri Carrier au siège No 3. M. F.-X. Blais a été élu au siège numéro 4.

Village d'Ascot Corner: MM. Edgar Orr et Théophile Raby ont été réélus, et M. William-H. Smith a été élu conseillers.

Villeroy: Ont été élus conseillers par acclamation, MM. Elphège Blanckel, Henri Blanckel et Polycarpe Lambert.

Saint-Flavien: MM. Napoléon Dubé, Albert Saint-Amand et J.-Albert Desroslers ont été élus conseillers par acclamation, en remplacement de MM. Léopold Larrivée, Ludovic Chouinard et Horace Larrivée, dont le terme était expiré.

Paroisse de Coteau du Lac : Ont été élus conseillers, MM. Avila Saint-Germain, élu en remplacement de M. Josaphat Marcoux; André Montpetit et Léonard Pharand, réélus pour un 3e terme.

Sainte-Geneviève de Batiscan: MM. Raoul Despins, Honoré Brouillette et Urgèle Magny ont été élus par acclamation, conseillers.

Canton de Brome: MM. Forest Frizzle, Harold Mash et Edward-C. Raymond, ont été réélus conseillers, par acclamation.

Village de Brome: Ont été réélus à l'unanimité conseillers, MM. William Lefebvre, Charles-E. Ricard et Walter-A. Patch.

Issoudun: MM. Ubald Bédard, Arthur Daigle et Emile Leclerc, ont été élus conseillers par acclamation, en remplacement de MM. Amédée Guérard, Henri Laroche et Ismaël Charest.

Villave Lawrenceville: MM. D.-L.-G. Lavigne, Omer Millette et Ludger Brien ont été réélus conseillers.

S. Cyrille de Wendover: MM. Domino Lemire, Sévère Lavallée et Jérémie Lavigne, ont été élus par acclamation, conseillers.

Accident de chantier

(Du correspondant de la PRESSE).

Sainte-Geneviève de Batiscan, 19. — M. Alfred Hamelin est revenu des chantiers, ayant eu une épaule démise par la chute d'un arbre.

Il y a 20 ans en image

SERVICE EXCLUSIF A LA "PRESSE" par Hervé

Le whisky importé dans notre pays

(Du correspondant de la PRESSE)

Ottawa, 19. — Le ministère du revenu national annonce qu'un ordre-en-conseil a été passé, prenant effet le premier avril 1932, exigeant que le whisky importé en Canada, sous quelque forme que ce soit, porte le certificat du gouvernement du pays de fabrication, donnant la date de distillation. Cette exigence s'applique à toutes les boissons alcooliques dans la catégorie du whisky. Il faut ainsi que la distillation date d'au moins deux ans.

Ne pas confondre

M. Emile Morel, 7529 Chateaubriand, déclare n'avoir rien de commun avec l'individu du même nom, arrêté pour vol dans un magasin de la rue Sherbrooke ouest, dont l'enquête aura lieu le 21 du courant.

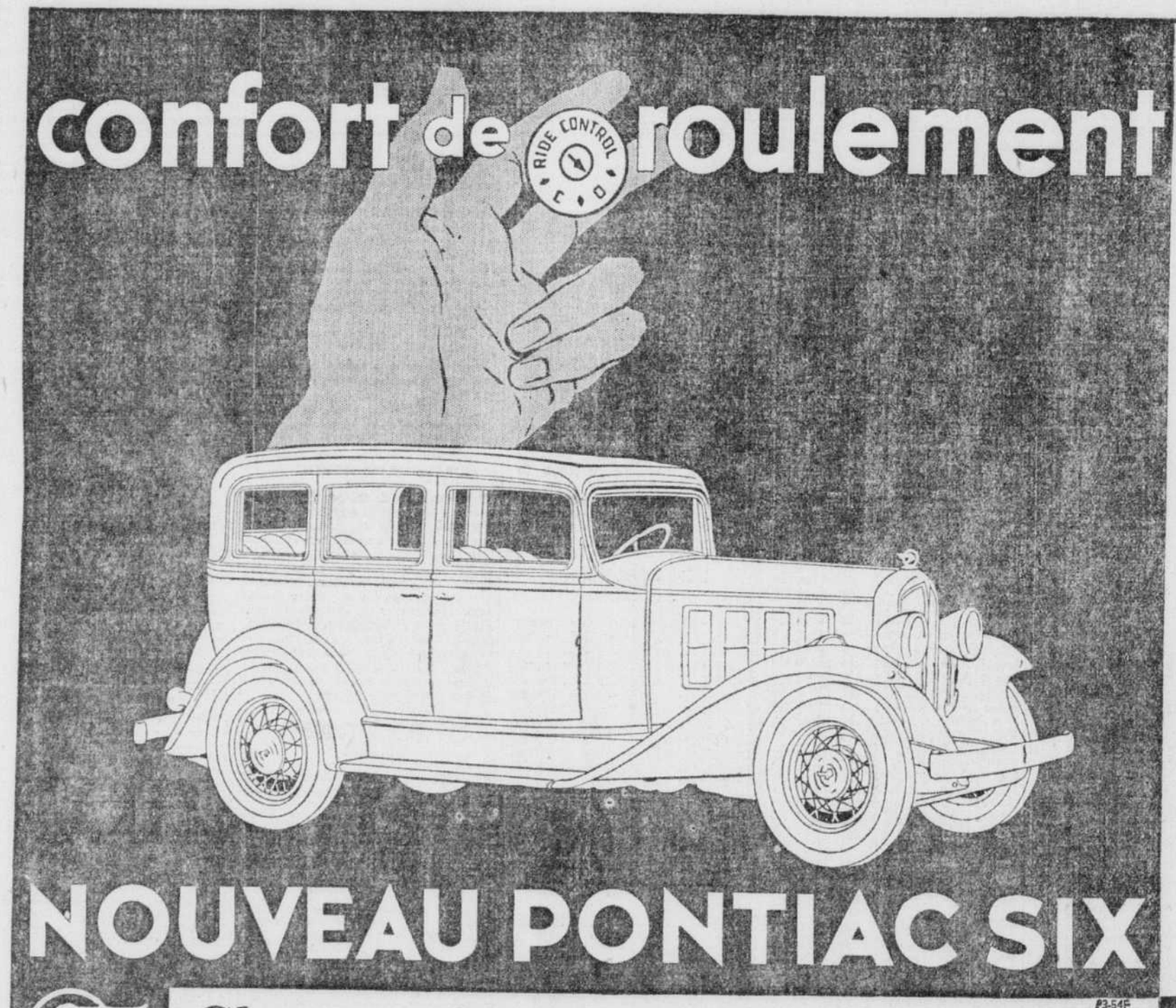

VOUS pouvez espérer un roulement tout à fait différent de ce que vous attendez d'un auto à bas prix, quand vous prenez le volant du nouveau Pontiac Six.

Car nous avons fait beaucoup de choses pour vous donner ce confort additionnel. D'abord, le nouveau Pontiac est plus spacieux plus luxueux et parfaitement isolé. Ensuite, le châssis comporte 47 points d'isolation au caoutchouc; des ressorts complètement couverts; le Changement de Vitesses Syncro-Mesh; le Roulement Libre; et le Régulateur de Souplesse pour compenser la différence dans le nombre de passagers et l'état des chemins.

Ce ne sont là que quelques-unes des caractéristiques importantes du Pontiac—les choses qui en font véritablement le "Chef des Valeurs". Examinez ce que le Pontiac a à vous offrir. Conduisez l'auto—il y en a un qui vous attend. Après cela, vous admettrez que le Pontiac est vraiment une remarquable

VALEUR GENERAL MOTORS

NOUVEAU SYNCRO-MESH AVEC DEUXIEME VITESSE SILENCIEUSE
NOUVEAU ROULEMENT LIBRE
NOUVEAU CONTROLE DE SOUPLESSE
COUSSINAGE DE CAOUTCHOUC A 47 POINTS
NOUVELLES CARROSSERIES PAR FISHER PLUS SPACIEUSES
NOUVEL EMPATTEMENT PLUS LONG
AUGMENTATION DE PUISSANCE
NOUVELLE LUBRIFICATION A HAUTE PRESSION

GM GENERAL MOTORS PRODUCTS
PRODUIT AU CANADA

Clermont Motor Limited
5363 rue St-Denis (près ave Laurier)
DOllard 1144

Omer Barré
5987 ave Verdun,
YOrk 1441 VERDUN

Voyez l'étalage spécial à l'hôtel Windsor, au salon de l'auto et aux salles de montre des vendeurs.

P3-54F

PRIX À PARTIR DE $925
À L'USINE OSHAWA
TAXES EN PLUS

FEUILLETON DE LA "PRESSE"

LA FERME AUX FRAISES

PAR PAUL SEGONZAC

REPRODUCTION DE LA PRESSE ASSOCIÉE

19 janvier 1932.
71 (Suite.)

De nouveau, il lui prit les mains et murmura:

—Merci! Je vous ai fait du mal tout à l'heure: vous venez, vous, de me donner une grande joie... Nous n'avons plus rien à nous dire; permettez-moi de vous prier de vous retirer, je dois avoir là des personnes qui m'attendent... Un dernier mot. Ce soir, vous ne viendrez — si vous venez, — qu'après votre visite à la tombe de nos deux amis...

—Et, sans attendre la réponse de Marguerite, il alla prendre la main de Revardel, et, la serrant dans les siennes:

—Au revoir, père La Gloire! Aimez bien votre petite-fille, ne vous tourmentez pas de ce qui l'attend: avec un coeur pareil, on a droit au bonheur, et, tôt ou tard on y arrive...

—En effet... en effet... balbutia l'ancien qui avait assisté à toute la scène sans mot dire, écoutant et faisant à part lui ses réflexions.

Le secrétaire reconduisit ses deux visiteurs jusqu'à la porte de la rue.

Derrière eux, comme ils s'éloignaient, deux personnes—celles qui attendaient que le secrétaire fût libre — se montrèrent sur le seuil d'une pièce voisine; l'une d'elles pleurait...

Dans la rue, seul avec Marguerite, Revardel parla:

—Au fond, ce secrétaire est un brave homme; il a mieux fini qu'il n'avait commencé; mais ses airs de ne rien savoir et de tout dire ne me reviennent pas du tout.

Dès cinq heures, Catherine était déjà prête pour accompagner sa fille à la mairie où les futurs mariés n'étaient attendus que pour neuf heures.

Elle avait même avancé le dîner pour être bien sûre de ne pas se mettre en retard.

Marguerite et le grand-père étaient prêts également. Tous les deux avaient l'air très calmes; au cours de la journée, ils avaient longuement échangé leurs impressions rapportées de la visite au secrétaire et ils s'étaient arrêtés à cette conclusion que le mariage serait pour le moins ajourné: le secrétaire trouverait sûrement une anicroche au dernier moment, à moins, ce qui était encore possible, que cette anicroche ne vînt du pèlerinage qu'on allait faire à la tombe.

Chose bizarre et qui ne laissait pas de les préoccuper. Polyte n'avait pas paru de la journée, on ne l'avait d'ailleurs pas revu à la ferme depuis dimanche.

Cette indifférence n'était pas naturelle; le Parisien devait être malade, quelque rechute qui le clouait dans son lit...

Et on avait compté sur lui pour, au dernier moment, toute autre chance de délivrance enlevée, lâcher sur M. Scholler de gros tas d'accusations que le Parisien tenait en réserve et provoquer, par là, un scandale qui rendrait le mariage impossible!

M. Scholler arriva à l'heure exacte pour dîner. Il s'était fait beau et avait un air de parfait contentement qui, aux yeux d'amis, l'eût fait paraître presque joli garçon.

Comme on se mettait à table, un gars se présenta qui demandait à dire un bonjour à Revardel de la part d'un ami.

Le gars attendait dans la cour; il n'avait pas voulu entrer dans la salle à manger, par pure discrétion, d'ailleurs.

—J'y vais, fit le vieillard en se levant. Le bonjour d'un ami, c'est toujours agréable à recevoir.

Il marcha en se guidant tout seul jusqu'à la porte, s'y arrêta et appela:

—Hé! l'envoyé, où êtes-vous?

Une main serra furtivement la sienne et une voix étouffée souffla:

—Attention! c'est moi, Polyte! La servante ne m'a pas nommé? Elle est très bien, la servante... Chut! ne répondez pas... Je n'ai que deux mots à vous dire. Est-ce que vous n'allez pas faire une visite avant de vous rendre à la mairie?

Revardel tressaillit: comment Polyte savait-il cela?

—Si, répondit-il; nous allons là-haut à la tombe, mais qui a pu te dire...

—Chut! fit encore Polyte, ne cherchez pas, j'ai deviné tout seul; cette visite était tout indiquée, j'étais sûr que vous la feriez; seulement je craignais que vous n'oubliez quelque chose et c'est pour ça que je suis venu...

—Quelque chose... Quoi donc? Parle...

—Le quelque chose, c'est quelqu'un que je voulais dire, oui, quelqu'un: Sauvage... Vous le ferez suivre, n'est-ce pas? Il faut que tous ceux qui ont aimé Michel soient là...

Revardel parut songer: il creusait l'observation de Polyte, y cherchait ce que le Parisien ne disait pas.

—Tu as raison, fit-il enfin, j'amènerai Sauvage. Y seras-tu, toi?

—Probable! jeta Polyte avec un étrange accent de gaminerie et de décision.

Et, s'éloignant vivement:

—Entendu! A ce soir, papa La Gloire!

—Qu'est-ce que ça signifie ça encore? se dit l'aveugle en regagnant la salle à manger. Polyte est au courant de ce que nous allons faire; il a même l'air d'en savoir plus long que moi.

—Eh bien! cet ami, lui cria sa fille, comme il reparaissait.

—Un bon ami, murmura le vieillard; son bonheur m'a vraiment fait plaisir... J'en boirai quelques coups de plus, à sa santé...

Le dîner se passa sans incident. M. Scholler était de plus en plus content de lui-même; Catherine rayonnait; le grand-père buvait sec et Marguerite avait toujours son air calme.

Vers la fin, elle prit la parole:

—J'ai une prière à vous adresser, monsieur Scholler...

Revardel dressa l'oreille, tandis que l'homme roux répondait en homme épris, prêt à tout accorder:

—Elle est exaucée, mademoiselle. Il s'agit, pour moi, d'un devoir à remplir avant de nous rendre à la mairie. J'espère que vous m'approuverez...

—C'est déjà fait.

—A la bonne heure! cria l'aveugle en vidant son verre. Voilà ce qu'on peut appeler un mari aimable! M. Scholler retrouva son large sourire.

—Allons donc! fit-il, je me charge d'y veiller. Sauvage restera près de moi, je le tiendrai en laisse s'il le faut, mais je veux qu'il vienne dire adieu à son ami Michel. Va le détacher...

Il ordonnait si froidement, si près de se fâcher, que Catherine n'osa pas le contrarier.

Elle alla détacher Sauvage, passa une corde dans l'anneau de son collier, et le ramena en laisse à Revardel.

Comme Marguerite et Scholler arrivaient au bois, le soir était tout à fait tombé; mais la nuit qui s'avançait promettait d'être très claire: là haut, au sommet du côteau, sur la cime des arbres, la lune montait...

Catherine et son père marchaient à quelque distance derrière les deux fiancés; docile, Sauvage cheminait en frôlant la jambe de l'ancien qui le tenait en laisse.

Tout à coup, le chien frissonna; il s'arrêta, le nez au vent, fouillant l'air, puis Revardel se sentit brusquement entraîné...

—Pas si vite, Sauvage! pas si vite! Tu vas me faire tomber...

Le chien bondissait maintenant, si bien que l'aveugle le lâcha...

Catherine jeta un cri qui fit retourner Scholler et Marguerite; elle avait cru à un coup de rage du chien contre son futur gendre. Il n'en était rien: Sauvage passa près de lui sans le voir et disparut. On entendit quelques gémissements, ces petites plaintes du chien qui pleure de joie puis plus rien; mais Sauvage ne reparut pas.

—C'est singulier, cette bête, dit Catherine... Elle a des manies...

Revardel sourit: il avait trouvé...

Sauvage avait flairé la présence de Polyte et c'était au Parisien qu'il avait couru.

Marguerite s'était agenouillée.

Scholler resta debout, derrière elle, un peu en avant de Catherine et de Revardel...

Une voix s'éleva douce et sereine. Marguerite parlait à Michel:

—C'est Marguerite qui vient pour la dernière fois s'agenouiller sur ta tombe. Demain, elle ne sera plus libre de garder ton souvenir; demain elle sera la femme d'un autre.

Un cri étouffé passa qui semblait sortir de la tombe.

Tous ceux qui étaient là entendirent ce cri.

Scholler fit un pas en arrière.

—Est-ce toi qui me réponds? interrogea Marguerite, transfigurée et s'ouvrant à cette idée que Michel était mort et lui répondait réellement. Parle-moi, Michel, parle-moi!

Rien ne frémit dans le silence du soir.

—Voyons, mademoiselle, murmura M. Scholler, ne vous montez pas ainsi la tête... Vous vous égarez. Vous savez bien que les morts ne parlent pas...

M. Scholler n'était pas lâche et le surnaturel n'avait guère de prise sur lui.

—Qui a parlé? interrogea-t-il froidement avec un commencement d'irritation, car il arrivait à se demander s'il n'avait pas été conduit là à une scène arrangée d'avance. Qui a parlé? Que signifie cette comédie?

La voix répondit toujours distincte et claire:

—Cette comédie, monsieur Scholler, signifie que vous êtes un misérable. Il n'y a qu'un bandit comme toi, Lune-Rousse, pour oser venir provoquer la justice sur la tombe de tes victimes...

Cette fois il n'y avait pas à s'y tromper; ce n'était pas un mort qui parlait, la voix était bien celle d'un être vivant et tous ceux qui l'entendaient pouvaient la reconnaître...

Aussi bien, cet être vivant se montrait, donnant le bras à une femme en deuil, maman Félicie, et marchait vers Scholler:

—C'est moi qui t'accuse, Lune-Rousse, moi, le caporal du capitaine de Raunis et du lieutenant Michel...

"Je t'accuse d'avoir torturé mes chefs, là sur la route que tu nous avait fait creuser...

Ne dis pas non, j'y étais, j'ai vu! Et pour te reconnaître, je t'ai marqué le même jour d'une balle à travers la figure, capitaine pruscot!

Involontairement, Scholler porta ses mains à son visage.

—Il est fou, s'écria-t-il, il est fou...

Et interpellant Marguerite:

— Me direz-vous, mademoiselle, pourquoi vous m'avez conduit ici?

—Je vais te le dire, répondit une autre voix. Celui qui t'accuse n'est pas fou, tu es bien le misérable qu'il dénonce. Tu as torturé le capitaine de Raunis, tu as torturé le lieutenant Michel non pas seulement sur la route de l'usine, mais à Kiel, mais à Koenigsberg, pendant des mois...

—Mensonge! mensonge! rugit l'homme roux. Cette comédie est indigne... Que le lâche qui m'accuse ose donc se montrer!

—Me voici! cria la voix. Me reconnais-tu? Tu m'avais marqué, toi aussi, pour me reconnaître le jour où du fond de mon cachot, je te criais que je reviendrais...

Un homme, sortant de derrière la tombe, se dressa, les bras croisés, l'oeil terrible, devant Scholler... Cet homme, vieilli de dix ans, les joues creusées, les cheveux blanchis, tous ceux qui étaient là le reconnurent à sa voix plutôt qu'à son visage et crièrent:

—M. de Raunis!

Lui, continua:

—Regarde encore... Je ne suis pas seul, tu reconnaîtras aussi ton autre victime...

Près de lui, Michel se dressait à son tour en même temps que l'organe du grand frère Naviaud jetait, tragiquement gouailleur.

—Monsieur Morgen, le frère de ce pauvre Brohn, que vous avez assassiné dernièrement à Strasbourg, m'a chargé de vous faire ses compliments...

Déjà, Marguerite et maman Félicie se partageaient le premier baiser de Michel...

Catherine s'était affaissée...

Alors, comme Scholler, livide et titubant d'épouvante, s'éloignait à reculons, la voix de Polyte s'éleva de nouveau:

—Attends donc, Lune-Rousse! Je t'avais dis que je serais à la noce, j'y suis. Attends donc! Nous avons un compte à régler tous deux et nous avons encore oublié quelqu'un dans la liste de tes victimes, quelqu'un qui t'avait deviné dès le premier jour et que tu as essayé d'expédier dans l'autre monde... Regarde, regarde donc, bandit!

Le Parisien marchait sur l'homme roux et lui présentait Sauvage qu'il tenait au collier:

—Tu le reconnais aussi celui-là... Il te reconnaît aussi, lui...

Et, d'une autre voix, brève et sourde, la voix que Marguerite avait entendue le jour où elle avait surpris Polyte donnant sa leçon à Sauvage, le Parisien cria:

—Sauvage... c'est Scholler... Scholler... Lune-Rousse! le bandit qui nous a pris Michel et qui a fait souffrir Marguerite. Pille! tue... venge-toi... venge-nous...

Un cri d'horreur monta, le même cri qui avait jailli de la gorge de Marguerite au spectacle de la leçon; la petite veuve devinait ce qui allait se passer.

Scholler l'avait deviné aussi; sa main avait disparu dans une des poches de son vêtement, elle en sortait armée d'un revolver qu'elle braquait sur le chien.

Sauvage s'était élancé; d'un bond, il était sur son ennemi et le terrassait.

Une détonation retentit, puis une autre...

Or, après celle-là, l'homme roux ne se défendit plus.

La première balle dirigée contre Sauvage n'avait que légèrement blessé le chien; la seconde, Scholler, écrasé, perdu, préférant mourir de sa propre main, l'avait dirigée contre lui-même...

(A suivre)

Le conseil a voté maintes expropriations

Les échevins s'occupent ce matin des travaux de chômage, en séance spéciale.

LA RUE RACHEL

Le conseil a ce matin adopté des rapports de l'exécutif recommandant des expropriations à effectuer pour permettre des travaux de chômage. On a aussi traité du problème de la rue Rachel. Les échevins Demers et L'Archevêque ont présidé la séance.

Les expropriations

Voici la liste des expropriations, devant être faites pour permettre l'exécution de certains travaux à exécuter en vertu de la loi de l'aide aux chômeurs, que le comité exécutif a soumise au conseil municipal:

Quartier Ville-Marie: A l'effet de décréter l'expropriation du terrain nécessaire pour les approches du tunnel sous la rue Gosford, et de voter un crédit de $55,000 à cette fin.

Quartier Notre-Dame-de-Grâce: A l'effet de décréter l'expropriation des terrains nécessaires pour l'établissement d'un gymnase et d'une salle publique dans le quartier Notre-Dame-de-Grâce, et de voter un crédit de $65,000 à cette fin.

Quartier Mont-Royal: A l'effet de décréter l'expropriation des terrains nécessaires pour les approches d'un viaduc au chemin de la Côte des Neiges à l'endroit où traversent les voies du chemin de fer Pacifique Canadien, et de voter un crédit de $106,000 à cette fin.

Quartiers S.-Denis et S.-Edouard: A l'effet de décréter l'expropriation des terrains nécessaires pour les approches du nouveau projet à la rue S.-Denis, à l'endroit où traversent les voies du C.P.R., et voter un crédit de $50,000 à cette fin.

Quartiers Delorimier, S.-Eusèbe et Rosemont: A l'effet de décréter l'expropriation des terrains requis pour les approches du viaduc de l'avenue Papineau, à l'endroit où traversent les voies du C. P. R., et de voter un crédit de $275,000 à cette fin.

Quartiers Dfiorimier et Rosemont: A l'effet de décréter l'expropriation des terrains nécessaires pour les approches d'un tunnel pietons sous la rue Masson projetée, à l'endroit où traversent les voies du C.P.R., et de voter un crédit de $3,000 à cette fin.

Quartier Ahuntsic: A l'effet de décréter l'expropriation des terrains nécessaires pour les approches du viaduc de la rue DeSalaberry, à l'endroit où traverseront les voies du C.P.R., et de voter un crédit de $10,000 cette fin.

Quartier S.-Gabriel: A l'effet de décréter l'expropriation des terrains requis pour l'établissement d'un gymnase dans le quartier S.-Gabriel et de voter un crédit de $18,000 à cette fin.

Quartier S.-Michel: A l'effet de décréter l'expropriation des terrains requis pour l'établissement d'un gymnase et d'une clinique, au coin sud-ouest des rues S.-Vallier et S.-Urbain, et de voter un crédit de $16,000 à cette fin.

Recommandations du comité exécutif

Parmi les rapports soumis par le comité exécutif au conseil municipal, on relève les suivants: accordant à la compagnie des Restaurants Idéals, Incorporée, pour une période de 3 ans, au prix de $3,000 par année, le privilège de vendre des rafraîchissements dans le parc de l'île Sainte-Hélène; à l'effet d'accorder pour une période de 3 ans, une subvention annuelle de $7,500 à l'hôpital Sainte-Justine et au Children's Memorial Hospital, pour le traitement des enfants atteints de paralysie; à l'effet de voter un crédit de $39,570 pour l'achat et la fabrication d'appareils à incendie; soumettant un projet de règlement à l'effet d'emprunter une somme de cinq millions pour la construction de conduits souterrains; votant un crédit supplémentaire de $50,000 pour le pavage du boulevard Pie IX, entre le boulevard Rosemont et la rue Sherbrooke; votant une somme de $5,000 pour être partagée entre la Fédération catholique des éclaireurs canadiens-français et The Boy Scouts Association; votant un crédit de $6,300 pour la construction d'un égout rue Wilderton, entre Van-Horne et Soissons.

De l'opposition

Cette liste des expropriations n'a pas été acceptée en entier par le conseil municipal. Le rapport du comité concernant celle qui était suggérée pour pouvoir permettre l'établissement d'un gymnase et d'une salle publique dans le quartier Notre-Dame-de-Grâce a été laissé sur la table, l'échevin Trépanier opposant un next meeting à cette expropriation.

L'échevin Monette a demandé un autre next meeting sur le rapport relatif à l'expropriation des terrains requis pour les approches du viaduc de l'avenue Papineau, puis l'échevin LaMarre a demandé l'ajournement du débat sur le rapport concernant les expropriations des terrains requis pour les approches du viaduc de la rue de Salaberry.

L'échevin Trépanier est revenu à la charge avec un autre next meeting qu'il a opposé au rapport du comité touchant l'expropriation nécessaire à l'établissement d'un gymnase et d'une clinique dans le quartier Saint-Michel, et pour laquelle une somme de $60,000 était réclamée. Les autres rapports de l'exécutif ayant trait à des expropriations à effectuer pour permettre certains travaux de chômage ont été adoptés.

L'échevin DesRoches s'est montré dissident sur le rapport du comité à l'effet de voter un crédit supplémentaire de $50,000 pour le pavage du boulevard Pie IX, entre la rue Sherbrooke et le boulevard Rosemont. La liste des rapports ordinaires du comité, publiés dans une autre colonne, ont aussi été approuvés, à l'exception de celui qui concernait l'île Ste-Hélène.

L'île Sainte-Hélène

L'échevin Monette a exigé un ajournement de débat sur le contrat que l'exécutif recommandait pour le privilège de vendre des rafraîchissements dans le parc de l'île. L'échevin Trépanier a voulu exiger des garanties et sur les prix demandés et sur la qualité des jeux que l'on permettrait. M. Trépanier a rappelé que l'an dernier il y avait eu des abus, sur ces deux points. On avait exigé des prix trop élevés pour les rafraîchissements et l'on avait exploiter le public en permettant des jeux de hasard.

Le maire Houde a donné quelques explications sur le contrat, disant que la ville, en réalité, exigeait $1,000 par mois. Finalement, M. Savignac, qui avait aussi donné des renseignements sur ce sujet, proposa l'adoption du rapport, mais il fut résolu d'ajourner le débat sur la proposition de M. Monette.

Pour l'A.C.J.C.

En dépit du fait que l'ordre du jour ne comprenait pas d'avis de motion, l'échevin Savignac, secondé par l'échevin Trépanier demanda la suspension des règles du Conseil pour présenter la motion suivante à laquelle ne fut manifestée aucune opposition.

Proposé par l'échevin Savignac, appuyé par l'échevin Trépanier:

Que la clause suivante soit insérée dans le bill de la cité présentement devant la Législature provinciale, savoir:

"La Cité est autorisée à décréter, par résolution du Conseil sur rapport du Comité Exécutif, que l'immeuble connu sous le nom de Palestre du National, situé rue Cherrier et appartenant à l'Association Catholique de la Jeunesse Canadienne-française, sera exempt de la contribution foncière annuelle aussi longtemps qu'il restera utilisé pour des fins d'éducation physique et intellectuelle.

Les travaux du chômage

Deux autres motions suivirent, la première proposée par l'échevin LaMarre, appuyé par l'échevin Taillefer, et dont voici le texte même:

Proposé par l'échevin Lamarre, appuyé par l'échevin Taillefer.

Que le Comité Exécutif soit prié d'étudier l'opportunité de décréter que les travaux de chômage qui seront exécutés par contrat devront l'être pendant vingt-quatre heures par jour, afin qu'un plus grand nombre de personnes y soient employées et que ces travaux soient complétés dans un plus bref délai.

Quant à celle présentée par l'échevin Schubert, que seconda l'échevin Dupéré, elle est le fruit de la discussion commencée lors de la séance de samedi; sa teneur indique clairement ce que désire obtenir le représentant du quartier Saint-Louis.

Proposé par l'échevin Schubert, appuyé par l'échevin Dupéré.

Que le Comité Exécutif soit autorisé à demander aux gouvernements fédéral et provincial le droit d'utiliser, pour l'exécution de travaux additionnels susceptibles d'améliorer la situation du chômage, les sommes additionnelles quelconques qui pourraient rester disponibles à même les $4,800,000.00 votés pour les travaux de chômage, après que les soumissions auront été ouvertes et qu'on aura réservé la somme présumée suffisante pour le parachèvement desdits travaux; et que, afin d'éviter des retards inutiles, ledit Comité Exécutif soit prié d'obtenir des ingénieurs de la Cité les plans, la description et les détails de tels travaux additionnels, suivant l'ordre de leur importance par rapport au bien-être de la Cité en général, de façon à ce que l'on puisse procéder à l'exécution desdits travaux aussitôt qu'ils auront été approuvés par le Conseil.

L'échevin Quintal proteste

L'échevin DesRoches lut ensuite une motion à l'effet de soumettre au comité des bills privés du Conseil législatif à Québec un amendement à la Charte dans le but de permettre à la ville de voter une pension à un de ses anciens employés, M. Alfred Bouchard; l'échevin L'Archevêque qui occupait le fauteuil relut la motion, et prononça le traditionnel: "Adopté, carried", avant que le président du comité exécutif, M. Fortin, qui semblait vouloir protester, eût eu le temps de le faire, ce qui parut amuser considérablement le représentant d'Hochelaga.

L'administration voulut présenter un rapport qui n'apparaissait pas sur la liste soumise au conseil échevinal, rapport à l'effet d'approuver certains emprunts, mais le docteur Quintal s'opposa à la motion du leader du conseil pour demander la suspension des règles, en disant qu'une question intéressant son quartier n'a pu être présentée devant le conseil en dépit du fait que tous les documents voulus ont été soumis au comité exécutif depuis le 7 décembre, et qu'il ne voit pas pourquoi on donnerait présséance à d'autres questions.

Il fut appuyé par quelques-uns de ses collègues, et le vote fut pris, 19 échevins votant en faveur de la motion Biggar, et 13 contre; comme il fallait au leader qu'il ralliât les deux-tiers des voix, sa motion fut rejetée, et le rapport retourné au Comité exécutif.

Une motion des échevins Schubert et Demers fit alors surgir complètement à nouveau la discussion autour du problème des expropriations. A l'heure où nous allons sous presse, le Conseil vient de s'ajourner pour reprendre la séance cet après-midi.

Le coût de la vie en Amérique du sud

Si l'Amérique du sud est envahie par l'Amérique du nord, économiquement, les Argentins, par exemple, ne désirent pas envahir les Etats-Unis, si nous en croyons M. Luis Miguelo, de Buenos-Ayres, de passage à Montréal. "Le coût de la vie est beaucoup trop élevé, en Amérique du nord, pour les Argentins, nous dit-il. Si vous prenez les hôtels, à New-York j'ai payé cinq dollars pour une chambre; à Buenos-Aires, pour le même prix, j'aurais pu me loger dans un palace et y être nourri une journée durant."

Les salaires, toujours d'après M. Miguelo, sont beaucoup plus en proportion avec le coût de la vie en Argentine qu'aux Etats-Unis. Ainsi, un employé ordinaire touche au minimum une somme équivalente à 175 dollars américains. Non seulement ce montant est plus élevé que le salaire équivalent en Amérique du nord, mais grâce au plus grand pouvoir d'achat l'employé sud-américain peut mener une vie bien plus large que l'employé nord-américain".

Une des choses qui a le plus frappé M. Miguelo, c'est ce que certains restaurants ont baptisé de l'euphémisme, "couvert." En Argentine, ce supplément à l'addition est inconnu.

M. Miguelo a quitté l'Argentine il y a plus de six mois et c'est pourquoi il refuse de discuter tout problème politique dont la solution est devenue plus qu'urgente à la suite des événements de septembre dernier.

Toutefois il nous dit, répondant à une de nos questions, au sujet du chômage et des effets de la crise économique: "l'Argentine a naturellement beaucoup souffert, mais il ne faudrait pas oublier que ce pays, bien que cela soit ignoré la plupart du temps, est le plus riche du monde... Oui, plus riche même que les Etats-Unis. Chaque Argentin représente une valeur plus importante que n'importe quel autre être humain sur la surface du globe, si l'on établit une moyenne de la fortune individuelle dans chaque pays."

Les autobus

Les échevins, en comité général, ont étudié la question des autobus, ce matin. Me Charles Laurendeau assistait à la réunion.

Pouvait difficilement dormir à cause de l'eczéma. Soulagé par Cuticura

"A l'automne de 1928 l'eczéma fit son apparition sur mon visage, mes mains et l'estomac. Il se forma d'abord des ampoules qui s'écaillèrent. Cela démangeait et brûlait à tel point que j'avais toutes les peines du monde à ne point me gratter. Cela dégénéra en éruptions très douloureuses, qui m'empêchaient presque de dormir.

"Un ami me conseilla d'essayer le Savon et l'Onguent Cuticura. J'en fis venir un échantillon gratuit et le soulagement se fit immédiatement sentir. J'en achetai davantage et après avoir employé trois boîtes et demie d'Onguent Cuticura j'étais complètement soulagé". (Signé) Alex Ewasiuk, Shortdale, Man.

Savon, 25c. Onguent, 25c et 50c. Talc, 25c. En vente partout. Echantillon de chacun gratis. Ecrivez au dépositaire canadien: J. T. Wait Co., Ltd., Montréal.

Un congé de deux mois au maire Brais

La démission du premier magistrat de Longueuil n'est pas acceptée.

Cette taxe spéciale

(Du correspondant de la PRESSE)

Longueuil, 19. — Le conseil municipal de Longueuil a siégé, hier soir, privé de son maire, M. L.-J.-E. Brais. On sait que le maire Brais a donné sa démission, que le conseil n'a pas cru devoir accepter sans étude préalable. Le conseil a donc accordé un congé de deux mois au maire pour se rétablir. Si, après cela, il ne juge pas sa santé suffisamment rétablie, le conseil verra à se rendre à son désir.

Commentant une rumeur voulant que certains échevins aient été priés de se porter candidats à la mairie, l'échevin Jacob Gariépy déclare qu'aucun des membres du conseil ne songe présentement à cette candidature, et qu'aucune offre en ce sens ne leur a été faite.

Mlle Albina Favreau affirme que sa propriété a subi certains dommages lors de la construction du premier garage Leduc, et demande au conseil de protéger ses intérêts, cette fois-ci, alors qu'on est en train de reconstruire ce garage.

Hyde et Ahern demandent au conseil de procéder à l'exécution du contrat passé au sujet de l'achat d'un terrain de jeu, propriété de la succession J. Robertson.

La firme Colas Bros se plaint du fait qu'on a fait disparaître la clôture qui entourait sa propriété, rues Sainte-Elisabeth, S.-Jacques et S.-Alexandre, et avertit le conseil qu'advenant le cas où la compagnie serait tenue de refaire sa clôture, la ville sera appelée à en payer le coût. La compagnie donne à la cité l'autorisation de distribuer aux miséreux le bois qui s'y trouve.

L'Université de Montréal

L'échevin Gariépy attire l'attention du conseil sur une lettre qui aurait été envoyée à certaines municipalités par l'Union des municipalités, au sujet d'une taxe qui serait imposée à tout le diocèse de Montréal, pour appeler les municipalités à contribuer à la construction des édifices de l'Université de Montréal. L'échevin Gariépy s'est fortement opposé à cette taxe, reprochant au gouvernement de ne pas consulter les municipalités intéressées. Il présenta une motion censurant cette manière d'agir. La résolution fut adoptée à l'unanimité.

—Le 22 février, la ville mettra en vente tous les terrains dont les propriétaires n'ont pas payé les taxes.

—Le conseil a choisi M. Ladislas Joubert pour faire l'audition des livres de la municipalité. Son salaire sera de $500.

—L'échevin Gariépy a prié tous les citoyens de venir à l'assemblée de dimanche, à l'hôtel de ville, alors que le règlement du tramway sera expliqué en détail.

Divers changements dans la direction de nos pénitenciers

(Du correspondant de la PRESSE)

Ottawa, 19. — L'hon. Hugh Guthrie, ministre de la justice, annonce les changements suivants dans la division des pénitenciers, tels que mentionnés dans la "Presse" d'hier. Le brigadier général St. Pierre Hughes, surintendant général des pénitenciers du Canada, est mis à sa retraite, ayant atteint la limite d'âge; le préfet J.-C. Ponsford, du pénitencier de Kingston, se retire, son état de santé laissant à désirer.

L'inspecteur E.-R. Jackson, qui agissait comme préfet intérimaire à Kingston, est transféré à Ottawa, où il prendra la direction de l'inspection. La commission du service civil verra à remplir les positions suivantes: surintendant des pénitenciers, préfet du pénitencier de Kingston (Portsmouth); préfet du pénitencier de la Colombie Britannique, vacance créée parce que le préfet Edgett est devenu chef de la police de Vancouver.

En attendant la nomination permanente de ces officiers, M. H.-G.-V. Smith, de la division des pénitenciers, à Ottawa, agira comme préfet à Kingston, et M. Allan, également d'Ottawa, aura la direction de la classe des prisonniers privilégiés. Les changements annoncés prendront effet le premier avril prochain.

Injonction pour faire respecter un contrat

Une requête pour injonction interlocutoire a été présentée, ce matin, en Cour de pratique, devant l'honorable juge Boyer, par M. Charles Stowell Hoyt, boulanger de Toronto, faisant affaires à Montréal, sous le nom de Charlie's Yeast Donuts, dans le but d'empêcher un de ses vendeurs, M. Lucien-W. LaRose, 6ème avenue, Pointe aux Trembles, de travailler pour une compagnie rivale, la Montreal Yeast Doughnuts.

Le requérant allègue qu'il a engagé l'intimé le 23 juin 1931, pour une période indéterminée. Une des clauses du contrat était à l'effet qeu M. LaRose, au cas où il quitterait l'emploi de Charlie's Yeast Donuts, n'aurait pas le droit de travailler pour une entreprise rivale avant l'expiration d'une année, ni de solliciter des clients de son ancien employé. Or, paraît-il, l'intimé travaillerait actuellement pour la Montreal Yeast Doughnuts, une fabrique concurrente de celle du requérant.

L'audition de la requête a été remise au 21 janvier. Me Théodule Rhéaume a comparu pour l'intimé.

Magasins visités par les voleurs

Plusieurs établissements de commerce ont été visités, la nuit dernière par des voleurs. La vitrine du magasin de chaussure de M. A. Pépin, 4751, rue Sainte-Catherine-Est, a été enfoncée durant la nuit et pour $45 de chaussures ont été volées.

Les voleurs ont pénétré dans l'établissement de M. T.-A. Dionne, 4271, Sainte-Catherine Est, et ont emporté $30 en argent et un imperméable d'une valeur de $10.

M. Ernest Lyler, 3944, rue Lafontaine, s'est fait voler pour $58.20 d'objets divers dans son hangar. Des voleurs ont également pénétré dans une succursale de la British American Gas Stations, angle Bordeaux et Lafontaine, et y ont volé l'argent qui se trouvait dans le coffre-fort, après en avoir brisé la serrure.

La vitrine de la bijouterie Irénée Saint-Jean, 1368, rue Ontario-Est, a été défoncée et cinq bagues en or, évaluées à $150, ont été volées.

M. Philorum Billette élu par acclamation maire de Valleyfield

(Du correspondant de la PRESSE)

Valleyfield, 19.—La nomination des candidats pour les élections municipales de cette ville a eu lieu, aujourd'hui, entre midi et deux heures de l'après-midi.

M. le maire Ludger Codebecq ayant décidé de ne plus briguer les suffrages, le seul candidat à la mairie fut M. Philorum Billette, qui fut proclamé élu par acclamation. Une autre élection par acclamation fut celle de M. Arthur Barrette, élu échevin dans le quartier Nord au siège no 1. Dans le même quartier, au siège no 2, M. Joseph Cholette, ancien échevin, aura comme adversaire M. Napoléon Poirier.

Dans le quartier Bellerive, deux candidats sont en présence au siège no 1, MM. Frank Wesley et M. McMeekin. Au siège no 2 on verra aux prises trois candidats: MM. N. Touchette, J. Laplante et Narcisse Legault.

MM. A. Théoret et Michael Chatel se feront la lutte pour le siège no 1, dans le quartier Ouest. Quant au siège no 2, dans le même quartier, M. Adélard Monette, ancien échevin, contestera le siège avec M. Gontran Hébert.

Le quartier Centre aura quatre candidats: MM. Charles Paré, contre Aidéric Gendron au siège no 1, M. Wilfrid Laberge contre M. Eustache Langevin, au siège no 2.

Parmi les candidats en présence, trois sont d'anciens échevins ayant siégé au dernier conseil, MM. Joseph Cholette, Adélard Monette et Michael Chatel. M. Arthur Barrette, élu par acclamation, est aussi un ancien échevin.

De l'ancien conseil à part du maire Ludger Codebecq, quatre membres, MM. Allen McDonald, Joseph Lespérance, Cléophas Leblanc et Adrien Cholette, ne reviennent pas devant l'électorat.

La votation aura lieu, lundi, le 25 janvier prochain. Après la mise en nomination, une assemblée fut tenue dans la salle de l'hôtel de ville. M. Codebecq, maire sortant de charge, fut appelé à la présider. Il fit une revue de son administration durant les deux dernières années. Tous les autres membres de l'ancien conseil ainsi que les candidats prirent tour à tour la parole.

Un homme est attaqué sans raison par 2 inconnus

David Kauffman, 12, boulevard Saint-Joseph-est, descendait, hier soir, la rue De Bullion, quand, en face du numéro 4100, il a été attaqué par deux individus qui l'ont laissé inconscient sur le trottoir, après lui avoir donné un bon nombre de coups de poing à la figure. Secouru par des passants, Kauffman a raconté aux sergents détectives Nassa et Caumartin, dépêchés sur les lieux par le sergent-détective Crépeau, qu'il ne connaissait pas, ou du moins n'avait pu reconnnaître les deux hommes qui l'ont ainsi attaqué. On ignore en plus le mobile de cet attentat, car Kauffman avait encore son argent dans ses poches lorsqu'il a repris connaissance. On poursuit une enquête.

Mort empoisonné

Le coroner Lorenzo Prince a rendu, cet avant-midi, un verdict de destruction involontaire dans le cas d'Auguste Daulne, 33 ans, demeurant au No 1032, boulevard Décarie, qui est mort hier après-midi à l'hôpital Victoria des suites d'un empoisonnement par la créoline. Les autorités de l'hôpital et la police ont appris que la victime avait été vue vers midi, errante près du carré Philippe. Un constable préposé à la circulation lui porta secours et la fit transporter à l'hôpital où elle expira. Les médecins légistes ont pratiqué l'autopsie du cadavre et constaté que la victime était morte empoisonnée.

Le Junior Board of Trade

Le nouveau conseil du Montreal Junior Board of Trade a tenu sa première assemblée, hier, dans les bureaux du Board of Trade, rue Saint-Sacrement. Le nouveau président M. P. Murphy dirigeait les délibérations.

Ont été élus présidents de comités: M. F.-M. Aukroyd, S.-S. Colle et J.-C. Bonar.

Mordu par un chien

Un garçonnet de 8 ans, Henri Perrault, 5948, avenue de Saint-Vallier, a été blessé par un chien, en face de la demeure de ses parents hier soir vers 5 h. 45, mais heureusement ses blessures ne sont pas graves. Il a reçu les premiers soins du Dr Raoul Landriau. Le lieutenant Laliberté, du poste de police no 15, a fait enquête sur les lieux.

L'ex-échevin Landry

L'ex-échevin Landry a déclaré ce matin qu'il allait briguer de nouveau le suffrages dans le quartier Saint-Jean-Baptiste, en avril prochain.

Les deux frères Préville...

SUITE DE LA PAGE 3

"Les deux accusés m'ont donné chacun une version de la tragédie, qui sera soumise aux jurés du coroner, samedi. Albert Préville s'était construit une cabane sur un lopin de terre, où il vivait en marge de sa famille, depuis son élargissement du pénitencier, en 1930.

Difficultés des détectives

"Préville s'est constitué prisonnier entre les mains du maire de l'endroit mais un huissier, M. Albert Brault, agissant également comme constable spécial, a pris sur lui de conduire le détenu jusqu'à la prison de Saint-Gabriel de Brandon, a continué M. Jargaille. Cela nous a donné beaucoup de difficulté. Lorsque le détective Lasnier a rebroussé chemin pour aller chercher Préville, à Saint-Gabriel de Brandon, on lui apprit que M. Brault était parti pour Joliette avec son prisonnier.

C'est là qu'il put le localiser puis, revenir à Saint-Damien. Cet officier a donc dû parcourir 72 milles absolument pour rien et retarder notre enquête de plusieurs heures. Sans ce contretemps, il est fort probable que nous aurions tout terminé dès hier.

"Cependant, nous croyons, avec le supplément d'informations que mes hommes récueilleront, aujourd'hui, avoir assez de preuves en main pour amener le ou les coupables devant la Justice", a dit M. Jargaille.

(Du correspondant de la PRESSE)

Joliette, 19. — Toute la population du district de Joliette est sous le coup de la plus grande surexcitation à la suite du meurtre atroce commis à Saint-Damien de Brandon, hier matin, petite municipalité située à six milles au nord de Saint-Gabriel de Brandon.

Hier matin, Albert Préville allait se livrer au maire de l'endroit, M. Côme Mondor, en expliquant qu'un meurtre venait d'être perpétré.

Il déclara que se trouvant chez Mme Joseph Mondor avec son frère, une discussion s'engagea entre les trois, au cours de laquelle des coups de feu furent tirés et que Mme Mondor était morte. Il déclara qu'il avait peur, bien peur, et qu'il désirait se placer sous la protection de la loi. Il prétendait que son frère, Alphonse Préville, et la victime s'étaient ligués contre lui et qu'au cours de la bataille, en voulant enlever le pistolet des mains de Mme Mondor qui le menaçait, le coup partit et la tua.

Le maire Côme Mondor (aucunement parent avec la victime), prit les dispositions nécessaires pour tout d'abord arrêter Albert Préville et se rendit sur les lieux, il constata que non seulement Madame Mondor avait été tirée d'une balle, mais qu'elle avait aussi eu la gorge tranchée.

Le médecin fut mandé en toute hâte, mais quelle ne fut pas sa surprise de constater que la mort avait été provoquée par la balle du revolver et que l'autre agression, c'est-à-dire celle du coup de couteau sur la gorge, avait dû être faite au moins une demi-heure après la mort. Il s'ensuivrait donc que l'agresseur après avoir tiré sur sa victime se serait enfui mais qu'après un certain temps, craignant qu'elle ne revint de ses blessures il serait de nouveau pénétré dans la maison et fou de rage l'aurait égorgée, ne s'apercevant pas qu'elle avait déjà perdu la vie.

Le constable spécial Albert Brault, de S.-Gabriel de Brandon, accompagné de M. Albert Gerbeau, conduisirent, hier après-midi, Albert Préville, à Joliette, pour l'y écrouer. A leur arrivée à Joliette, ils y rencontrèrent le détective Laanier, de la Sûreté provinciale, qui sur l'ordre du chef de la Sûreté, retourna à S.-Damien avec Préville.

Après qu'Albert Préville se fut ainsi livré entre les mains du maire de la paroisse, les recherches se continuèrent et son frère fut localisé. Il est gravement blessé à une cuisse par une balle. Il se traîna hors de la maison après le meurtre, il donna sa version de l'affaire.

Version du frère de Préville

Les deux frères courtisaient la victime. Albert Préville est d'un tempérament des plus jaloux. Hier matin, entre cinq et six heures en entrant chez Madame Mondor, Albert Préville aperçut son frère qui s'y était déjà rendu. Une discussion acerbe suivit puis, on en vint aux coups. Fou de désespoir et de jalousie, Albert Préville aurait également tiré avec un revolver sur Mme Mondor qu'il tua instantanément et sur son frère qu'il blessa gravement.

Le dossier de Préville

Albert Préville a tout un dossier judiciaire. En l'année 1926, il courtisait sa cousine, Mlle Rose Grandchamp, mais n'était pas agréé par les parents de cette dernière. Un dimanche après la grand'messe, il les attendit au bord d'un bois et de sa cachette tira sur eux plusieurs coups de carabine.

Il blessa deux de ses cousins qui se trouvaient avec sa prétendue. Arrêté et traduit devant les Assises, il fut condamné à dix ans de pénitencier. Il sortait, il y a à peine un an, sur "ticket of leave". Pendant qu'il attendait son procès pendant les Assises, il s'échappa de la prison commune du district de Joliette et retourna dans les montagnes. Pendant plus de sept mois il déjoua les recherches de toute la force provinciale lancée à ses trousses. Il fut retrouvé un soir aux environs de la demeure de sa cousine et incarcéré.

La France ne renonce...

qu'il n'y a pas eu de discussion du plan entre les représentants français et anglais.

Dans toutes les conversations au sujet de la conférence de Lausanne, l'opinion britannique a été qu'il n'était pas nécessaire de pressentir Washington sur la possibilité de prolonger le moratoire Hoover.

L'opinion britannique a été qu'après que les puissances européennes seront réunies à Lausanne et auront esquissé leurs propres propositions, c'est alors que le plan européen pourra être discuté avec Washington.

L'on ne critique pas le premier ministre Laval d'avoir tenté de s'informer des Etats-Unis au sujet d'une prolongation du moratoire. Tout le temps, le gouvernement britannique a tenté d'harmoniser ses vues sur la conférence de Lausanne avec celles de la France et de l'Allemagne.

Tout retard dans l'ouverture de la conférence dépend surtout de l'attitude de la France ou de l'Allemagne, mais une décision finale est attendue demain ou jeudi.

Venizelos en route vers Rome

(Service de la Presse Associée.)

Athènes, 19.—Le premier ministre Venizélos de Grèce partira ce soir pour Rome pour discuter les questions des dettes de guerre et des réparations avec le premier ministre Mussolini, en vue de la prochaine conférence à Lausanne. Il se rendra ensuite à Paris pour discuter ces mêmes questions.

Il a été déclaré qu'une suspension temporaire des versements au fonds d'amortissement de la dette nationale de la Grèce, pourvu que la commission de contrôle internationale et le comité financier de la Société des nations y consentent, sera peut-être discutée. La Grèce garantirait le paiement régulier des intérêts.

Berlin s'oppose à des retards

(Service de la Presse Associée).

Berlin, Allemagne, 19—Tout plan pour retarder la conférence sur les réparations à Lausanne sera "absolument inacceptable" par l'Allemagne, a-t-il été déclaré aujourd'hui dans les milieux officiels du gouvernement.

L'Allemagne pourrait ne pas s'opposer à un retard de quelques jours, a-t-il été déclaré, dans le cas où le premier ministre Laval n'aurait pas terminé son travail à la Chambre des députés, mais c'est tout ce à quoi elle pourrait consentir.

Un porte-parole du gouvernement a ajouté que l'Allemagne doit avoir le droit de dire son mot pour tout plan de prolongation du moratoire pour les réparations, tel qu'il a été rapporté à Paris, et au sujet duquel aucun avis officiel n'a été reçu à Berlin.

Dans les milieux ministériels, on dit avec insistance que le plan franco-britannique dont il est question contredit le rapport du comité des banquiers que présida M. Wiggins, en août dernier, ainsi que le rapport de Bâle en septembre, deux rapports qui insistaient sur la nécessité d'agir avec promptitude.

Un nouveau délai, déclare-t-on, aurait de terribles conséquences non seulement pour l'Allemagne, mais pour le monde entier.

M. Laval veut être renseigné

(Service de la Presse Associée)

Washington, D. C., 19. — Le premier ministre, M. Pierre Laval, a commencé les démarches nécessaires pour connaître l'attitude du gouvernement des Etats-Unis au sujet d'une prolongation européenne possible du moratoire pour les dettes entre les gouvernements.

L'ambassadeur Edge a annoncé hier au secrétaire d'Etat Stimson, par câblogramme, que le premier ministre de France a personnellement cherché à se faire renseigner sur l'attitude de l'administration américaine. Cette action du premier ministre Laval suit un mémoire récemment remis par le secrétaire d'Etat Stimson à l'ambassadeur Edge dans lequel la position prise par le gouvernement des Etats-Unis au sujet de la question des dettes était esquissée.

Le premier ministre français a déclaré à l'ambassadeur américain qu'il lui serait difficile de se présenter devant le parlement français avec une suggestion d'une prolongation du moratoire européen sans connaitre l'attitude des Etats-Unis dans le cas où un tel moratoire serait décidé.

La prolongation du moratoire durant une période définie n'a pas été posée.

La Yougoslavie a besoin des réparations

(Service de la Presse Associée)

Belgrade, Yougoslavie, 19. — La Yougoslavie ne peut pas se permettre de renoncer à sa part des réparations, a dit le roi Alexandre, hier, dans son discours d'ouverture du parlement:

Importants succès...

SUITE DE LA PREMIERE PAGE

L'ex-empereur serait arrêté

(Service de la Presse Associée).

Peiping, Chine, 19. — Des dépêches chinoises annoncent aujourd'hui que le gouvernement de Nankin a décidé d'ordonner l'arrestation de l'ex-empereur Hsouan Toung ainsi que d'un certain nombre d'autres Chinois et Mandchous éminents sur des accusations de sédition et aussi sur des accusations d'aider les Japonais en Mandchourie.

Une réponse impertinente

(Service de la Presse Associée).

Nankin, Chine, 19.—La réponse du Japon à la récente note de Henry-L. Stimson, le secrétaire d'Etat américain, attirant l'attention sur le traité des neuf puissances au sujet de la situation en Mandchourie, a été qualifiée d'"impertinente envers les Etats-Unis et d'insultante pour la Chine", aujourd'hui, par un porte-parole du ministère chinois des affaires étrangères à Nankin.

"L'affirmation japonaise que le bien-être et la sécurité de la Mandchourie sont des choses d'extraordinaire importance pour le Japon", dit le porte-parole, "est parfaitement vraie, parce que la Mandchourie, comme source de matière brute et comme fort moyen pour le Japon de dominer la Chine, est assurément d'une importance extraordinaire pour le Japon en préparation de la guerre éventuelle que l'état-major général japonais considère comme inévitable pour la domination sur l'océan Pacifique."

La marine...

SUITE DE LA PREMIERE PAGE

grave crise économique qui sévit à l'intérieur guidera sans doute la politique anglaise.

Le désarmement anglais

On a souvent entendu dire par les Anglais qu'ils avaient désarmé plus que toute autre nation d'Europe. Il est certain que cette prétention sera réaffirmée à Genève avec chiffres à l'appui. Les Anglais prétendent que leur armée a toujours été une force policière. On a avancé que ces effectifs avaient été maintenus surtout pour la défense de l'Inde et des colonies.

Des chiffres officiels montrent que l'armée britannique en 1914 comptait 186,420 hommes. Dix ans plus tard, elle était réduite à 161,600 et aujourd'hui elle compterait 148,800 hommes, toujours en retranchant les effectifs nécessités pour défendre l'Inde et les colonies.

Les chiffres officiels pour la marine accusent de semblables réductions. L'effectif de la marine de guerre est aujourd'hui de 93,630 hommes ce serait une réduction de 57,350 sur 1914. En 1914, l'Angleterre avait 18 vaisseaux de ligne (capital ships); il y en avait 15 en 1930. Les chiffres comparés pour les croiseurs et contre-torpilleurs sont: 1914, 131 croiseurs et 298 contre-torpilleurs; 1930, 59 croiseurs (construits et à construire) et 120 contre-torpilleurs. Les sous-marins ont diminué de 40 depuis 1914.

Sous-marins et avions

Un expert a dit à l'United Press: au point de vue britannique, les sous-marins pourraient former un obstacle sérieux au désarmement naval.

Ces navires, surtout depuis 1914-1918, sont considérés comme une grave menace au ravitaillement du pays en vivres et en matières brutes.

Les observateurs croient généralement que l'Angleterre refusera de réduire sa force en cuirassés tant que les nations européennes, surtout la France et l'Italie, n'auront pas réduit le nombre de leurs sous-marins.

On a moins d'informations définies sur les perspectives de désarmement aérien; on croit que Londres a adopté une attitude de surveillance vigilant. On ne croit pas que l'Angleterre réduise plus que nécessaire, ses forces aériennes.

Funérailles...

SUITE DE LA PAGE 11

cien député de Jacques-Cartier à la chambre des Communes, Mes Georges Magnan et Georges Robert, MM. O. Rivest, J.-D. L'Archevêque, J. Robitaille, Amédée Joly, T. Remington, C. Reeves, R. Reeves, P. Reeves, Dr H. Cypiote, R. Cloutier, E.-A.-B. Ladouceur, greffier de la couronne, J.-V. Payette, député greffier de la couronne, P. Lalonde, D. Donaldson, E. Latulippe, J. Bédard, C. Lavallée, R. Ducharme, J.-Raoul Aubertin, F. Vermette, P. Gauthier, Georges Caron, J.-A. Godin, R. Ritchott, R. Fortin, G. Chicoine, A. Giard, docteur J.-P. Marin, D. Payette.

On remarquait de plus dans le cortège: J.-D. Labelle, A. Poullot, Eugène Robitaille, N. Lafrance, l'abbé Marcel Lafortune, T. Savaria, A. Jodoin docteur P. Leclerc, docteur G. Gauthier, J.-E. Lemay, docteur J.-M. Pellerin, J.-E. Fournier, R. Charron, G. Laporte, T. Durand, Me C.-H. Lavallée, E. Beauregard, Z. Picard, F. Berger, H. Langevin, P. Lavallée, T. Chouinard, Joseph Hébert, le notaire J.-N. Dequoy, W.-J. Delcourt, O. Cadieux, H. Richer, J.-O. Malo, L. Lecompte, George Martin, P. Laurin, F.-X. Laurin, R. Potvin, M. Bourassa, A. Pager, Me Jean Fauteux, docteur Gatien, J.-D. Malepart, A. Chagnon, P. Dagenais, J. Malo, docteur J. Pilon, L. Gauthier, J.-P. Thivierge, E. Brunet, W. Labonté, Charles Lévesque, R. Robitaille, G. Lebrun, E. Flamand, E. Bilodeau, docteur H. Dansereau, W.

Essayez le Composé Végétal de Lydia E. Pinkham

Elle ne devrait pas être fatiguée

Sans énergie... yeux cernés. Si elle voulait essayer le Composé Végétal de Lydia E. Pinkham, en tablettes, elle pourrait être forte et de nouveau heureuse.

FEMMES ! essayez ce remède

Portement recommandé pour les maladies des femmes. Soulage sûrement et rapidement, et aide les organes à fonctionner librement et régulièrement. Pas de drogues dangereuses. Universellement employé depuis un demi-siècle. Pilules du Dr Martel pour les femmes, $2.00 la boîte, ou Pilules Spéciales du Dr Martel, $3.50 la boîte. Votre pharmacien les a, ou nous vous en enverrons par la poste au reçu du prix.

KNICKERBOCKER REMEDY CO.
308, rue Victoria, Toronto, Can.
303

Si vos oreilles tintent avec bruits dans la tête

Si vous souffrez de surdité catarrhale, ou si vous avez des bruits dans la tête, allez chez le pharmacien et procurez-vous 1 once de Parmint (double force) et ajoutez-y ¼ de chopine d'eau chaude et un peu de sucre. Prenez-en une cuillerée à soupe quatre fois par jour.

Ce remède soulagera souvent rapidement les désagréables bruits dans la tête. Les narines bouchées devraient s'ouvrir, la respiration se faire plus facilement et le mucus cesser de tomber dans la gorge. C'est facile à préparer, cela coûte peu et c'est agréable à prendre. Tous ceux qui souffrent de surdité catarrhale ou de bruits dans la tête devraient essayer cette prescription.

PARMINT

Faiblesse de la vessie, dérangement nocturne, promptement soulagés !

Si vous êtes une victime des sensations de brûlements de la faiblesse de la vessie, des ennuis quotidiens fréquents, si vous êtes obligé de vous lever la nuit, si vous avez des douleurs lancinantes dans le dos, dans le bas-ventre et dans l'aine, vous devriez éprouver immédiatement la valeur étonnante des "Uratabs" du Dr Southworth et constater le merveilleux effet qu'ils produisent ! Si cette bonne vieille formule d'un médecin bien connu vous apporte le soulagement rapide et satisfaisant qu'elle a prodigué à des douzaines d'autres, vous lui en serez certes reconnaissant et très enchanté. Si elle ne vous donne pas satisfaction, le pharmacien qui vous l'a vendue est autorisé à vous rembourser le prix payé pour la première boîte que vous aurez achetée. Ceci vous permet d'essayer les Uratabs pendant dix jours sans risquer d'argent à moins d'être satisfait des résultats. Donc si vous désirez bénéficier d'un sommeil paisible et reposant résultant du bon fonctionnement de votre vessie—commencez à faire cet essai aujourd'hui. Tout bon pharmacien vous en vendra.

URATABS

A nos Annonceurs

Nous apprécions hautement votre coopération en nous faisant tenir votre copie d'annonce aussi longtemps que possible avant la date de publication. Ceci nous permettrait de vous donner un service entièrement satisfaisant.

LA PRESSE

Annoncez dans la "Presse"

Don Juans et Cléopâtres de la race féline

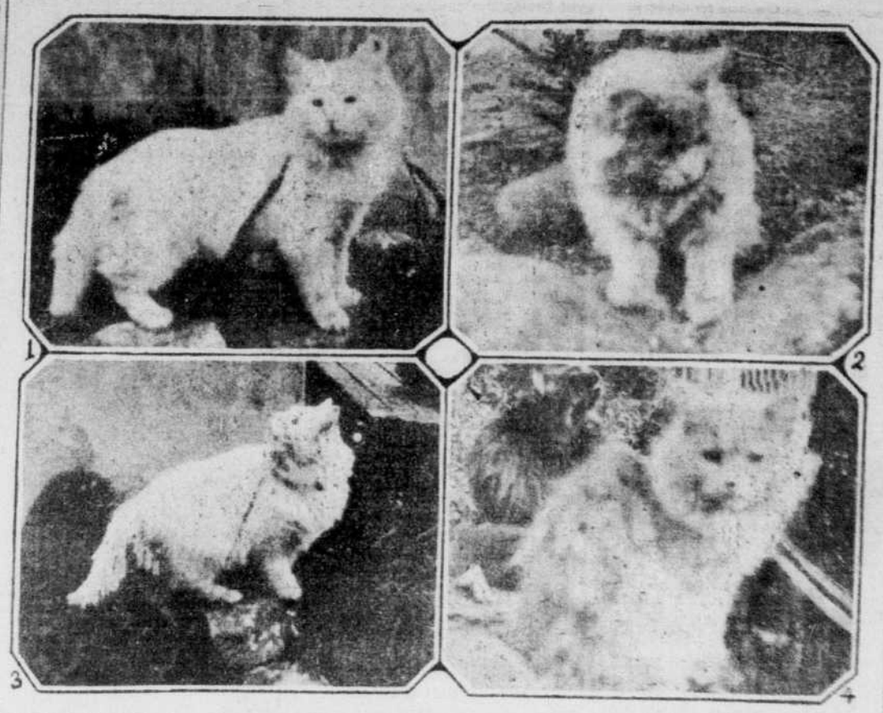

Voici des instantanés de quelques chats qui prirent part à des expositions comme celle qui eut lieu, la semaine dernière à l'hôtel Mont-Royal. Ces photos nous ont été remises par Mme J.-G. Ramage, dont les bêtes ont reçu grand nombre de médailles en cette occasion. 1.—Cricket. 2.—Mayflower (Little Girl). 3.—Cricket. 4.—Princess Pussywillow.

Cette dispute ne semble pas finie

(Du correspondant de la PRESSE)

Trois-Rivières, 19. — La longue dispute entre l'ex-maire de Grand'Mère, le Dr Ed. Guibord, et M. Elzéar Dallaire, journaliste de Shawinigan, est entrée dans une phase nouvelle, à l'ouverture du terme de la Cour supérieure. Par l'intermédiaire de son procureur, le Dr Guibord a demandé l'application de la règle nisi. L'hon. juge H.-A. Fortier accorda la motion, ce qui veut dire, en pratique: payez le montant auquel vous avez été condamné par jugement, ou vous serez emprisonné.

Dallaire a laissé entendre qu'il avait l'intention de recourir à de nouvelles procédures, pour éviter l'emprisonnement qui l'attend, s'il ne se conforme pas aux décisions du tribunal.

Alambic saisi

(Du correspondant de la PRESSE).

Québec, 19—Les officiers du service préventif de la commission des liqueurs ont saisi un alambic à Notre-Dame-du-Lac, comté de Témiscouata. Quand l'inspecteur Dionne entra dans les prémises, les machineries marchaient encore, mais malgré des recherches complètes dans la bâtisse, on ne put découvrir les propriétaires.

Incendie dans un restaurant

Thetford Mines, 19. — Un incendie a causé des dommages considérables dans le restaurant de M. Adolphe Dostie, à Saint-Joseph de Beauce. La famille Dostie, qui demeurait au 2e étage, fut éveillée par la fumée et dut se sauver en toute hâte.

L'aide aux fermiers de la Saskatchewan

(De correspondant de la PRESSE)

Ottawa, 19. — L'hon. Robert Weir, ministre de l'agriculture, de retour de l'Ouest, annonce qu'il faudra fournir au moins cinq millions de boisseaux de blé aux fermiers, pour leurs semences, le printemps prochain, dans la zone de la Saskatchewan affectée par la sécheresse. Le ministre a tenu, à Regina, une conférence avec les autorités provinciales à ce sujet.

Carton de revêtement pour l'Angleterre

Bathurst, N.-B., 19. — Cinq wagons de carton de revêtement, la première commande reçue de l'étranger pour ce produit canadien, sont partis de la Bathurst Power & Paper Co., Lted, par le Canadien National à destination de l'Angleterre.

La révision du tarif britannique a permis cette expédition de carton de revêtement ainsi que celle de plusieurs autres commandes.

Partie de cartes

A l'académie Saint-Joseph, à Laprairie, mercredi le 20 janvier, à 8 h. p.m., sera donnée une partie de cartes en faveur des pauvres de l'hospice de la Providence, sous le patronage du curé J.-A. Picotte. Cette fête est organisée par le comité des Dames de Charité. Il y aura chant et musique. On y jouera tous les jeux et chaque table aura son prix. Prière d'apporter son jeu de cartes.

Abus de l'unionisme par trois chauffeurs

Chicago, 19. — Trois chauffeurs unionistes ont été arrêtés hier pour avoir abandonné le corbillard et deux autres automobiles dans des funérailles sous prétexte que des automobiles privées étaient dans le cortège.

L'union des chauffeurs a décidé récemment que ses membres ne devaient pas conduire si des automobiles privées se joignaient au cortège.

Trois constables qui avaient été envoyés en service aux funérailles, ont arrêté les chauffeurs et des détectives de la ville ont conduit les voitures jusqu'au cimetière.

Incendie qui cause à Victoriaville des pertes considérables

(Spécial à la "Presse".)

Victoriaville, 19. — Un incendie a détruit, dimanche matin, l'épicerie de M. J.-A. Leahey, le magasin de M. Henri Auger, le logement de ce dernier et celui de M. Edmond Simoneau qui étaient au-dessus de ces établissements de commerce. On ignore la cause de cet incendie qui se déclara vers 1 h. 30 et ne fut maîtrisé que vers 7 h. a.m. Les pertes sont évaluées à $40,000.

Une crypte païenne est découverte au Vatican

Cité du Vatican, 19.—Une ancienne crypte païenne a été découverte hier sous un vieux plancher dans l'église de Saint-Etienne des Abyssiniens.

Trois marches en marbre conduisant à la crypte ont été découvertes durant des travaux d'excavation. Leur présence sous le vieux plancher indique que la crypte est antérieure à l'église qui fut construite au huitième siècle. Le chapiteau d'une colonne romaine, trouvée à proximité, montre qu'il s'agit d'une crypte païenne. Si c'est bien le cas, ce sera le premier monument païen trouvé dans cette partie du Vatican.

Pour les rivières à saumon et à truite

Moncton, N.B., 19. — D'après les renseignements reçus par le service des voyageurs du Canadien National, la vente des baux de location pour les rivières à saumon et à truite, dans le Nouveau-Brunswick a été fixée au 7 avril prochain. L'hon. M. P.-D. Tilley, ministre des terres et pêcheries, a annoncé que plus de 50 de ces baux seront offerts aux sportsmen, à Fredericton.

Cette vente intéresse non seulement les sportsmen canadiens et américains, mais aussi les sportsmen anglais. Il est même question qu'un club de pêcheurs d'Angleterre vienne pêcher le saumon au Nouveau Brunswick, cette année.

Toujours

Partout !

Depuis des siècles la femme demande à grands cris quelque chose pour la soulager de ses misères.

La femme canadienne a l'avantage de posséder les Pilules ROUGES, pour les Femmes Pâles et Faibles, spécialement adaptées à sa constitution et à son genre de vie. Quelle est la grand'mère qui ne connaît pas l'efficacité des bonnes Pilules ROUGES ?

Fait remarquable, elles n'ont jamais été surpassées dans leur sphère, c'est-à-dire quand il s'agit de soulager la femme des maladies particulières à son sexe.

Pilules ROUGES

Pour les Femmes Pâles et Faibles.
Cie Chimique Franco-Américaine Ltée, 1306, rue St-Denis, Montréal

Le "Montcalm" en route pour Sydney

Le brise-glace "Montcalm" et le navire côtier "Sable I", qui ont quitté Québec samedi, poursuivent leur voyage sans difficulté. Le "Sable I" est arrivé aux Sept Iles hier et le "Montcalm", sous le commandement du capitaine John Hearn, à destination de Sydney, N.E., a été signalé à la Pointe-au-Père au cours de la journée. Il fera escale à Souris, Ile du Prince-Edouard, pour prendre du courrier et des passagers.

Le "Montcalm"

Le "Montcalm", Pacifique Canadien, sous le commandement du capitaine A. Bothwell, est arrivé à Saint-Jean, N.B., hier soir, avec une assez forte liste de passagers de Liverpool, Belfast et Glasgow. Il transporta également du courrier et une cargaison générale.

Sur le "Montclare"

Le très honorable juge F.-A. Anglin, de la Cour suprême du Canada, est à bord du "Montclare", Pacifique Canadien, attendu à Halifax samedi prochain. Le juge Anglin revient d'un voyage passé en Angleterre.

MOUVEMENTS DES PAQUEBOTS

L'"Athenia", ligne Anchor-Donaldson, de Glasgow, le 15, à Halifax, vendredi; le "Samaria", ligne Cunard, de Southampton, le 16, à Halifax samedi; le "Montclare", Pacifique Canadien, de Liverpool, le 15, à Halifax, samedi; l'"Ascania", ligne Cunard, d'Halifax, le 18, à Plymouth, le 26; le "Melita", Pacifique Canadien, de S.-Jean, le 15, à Liverpool samedi; le "Lady Rodney", Canadian National Steamships, des Bermudes, le 10, à Halifax, vendredi; le "Lady Hawkins" Canadian National Steamships, de Demerara, le 5, à Saint-Jean, jeudi; l'"Antonia", ligne Cunard, de Liverpool, le 9, à New York aujourd'hui et le "France", ligne française, du Havre, le 13, à New York, aujourd'hui.

M. Tardieu à Genève

Paris, 19. — M. André Tardieu, ancien premier ministre et actuel ministre de la guerre dans le cabinet français, sera le président de la délégation française (40 membres) à la conférence sur le désarmement qui se tiendra bientôt à Genève.

La délégation comprendra MM. Joseph Paul Boncour et Colonel Jean Fabry. On ne sait pas encore si le premier ministre Laval assistera à la première séance ou non.

"Vous ne réussirez jamais, Jean, à moins que . . ."

QUAND vous êtes constamment fatigué et surmené, des Poisons de Fatigue s'accumulent souvent dans votre système. Ils sont si fatalement délétères qu'ils sont souvent la cause de mauvais caractère et de nervosité, et que quelquefois même ils conduisent jusqu'à l'affaissement complet.

Avec l'aide d'un profond sommeil, d'une alimentation appropriée et de l'exercice, la Nature peut rejeter ces dangereux poisons. Mais, si vous fouettez continuellement les nerfs et les muscles fatigués pour les mettre en action avec des breuvages contenant les drogues excitantes du tannin et de la caféine, vous dépassez les limites raisonnables de votre endurance, devenez incapable de vous relâcher et épuisez votre réserve de force. C'est alors que les poisons de fatigue peuvent accomplir leur oeuvre destructrice.

Laissez le Postum vous aider à combattre les Poisons de Fatigue. Postum vous *aidera* parce qu'il ne contient pas de drogues telles que le tannin ou la caféine. Il ne peut pas vous stimuler à faux. Et il est si bon qu'il satisfera complètement votre soif d'un délicieux breuvage de repas. Préparé instantanément dans la tasse au coût d'environ un demi-sou. Ou Postum Cereal préparé par une ébullition ou une percolation de 20 minutes. Vendus par votre épicier.

Offre splendide gratuite—Faites un essai de 30 jours de Postum. Vous vous sentirez mieux, dormirez mieux. Nous favoriserons le commencement de votre essai en vous donnant ce qu'il vous faut pour la première semaine gratuitement.

Adressez ainsi: General Foods, Limited, 3510 rue Albert, Montréal.

Un mot aux Mères

Beaucoup d'enfants n'aiment pas le goût du lait. Ils aiment à boire la même chose que "le grand monde". Un breuvage chaud leur fait du bien. Préparez-leur de l'Instant Postum en faisant usage de lait chaud (pas bouilli), au lieu d'eau bouillante. Ils en aimeront immédiatement le goût.

Postum

P9F-32

FEUILLETON DE LA "PRESSE"

SUR LE TOIT DU MONDE

PAR GASTON-CH. RICHARD

REPRODUCTION AUTORISÉE PAR LA SOCIÉTÉ DES GENS DE LETTRES

19 janvier 1932.

PREMIERE PARTIE

LE SCEAU DE SALOMON

I

PAR UNE NUIT, A TIFLIS...

L'ombre bleue s'étendait, de soie et de velours, sur Tiflis endormie.

Une grande coulée de lune glaçait de son givre laiteux les coupoles d'émail vert, les hauts minarets carrés, les cyprès noirs des mosquées revêtues de précieuses céramiques, les dômes trapus, bulbeux, et les toits coniques, surmontés de grandes croix frottées d'or des églises orthodoxes.

Des jardins à la persane, tapis dans l'ombre fine, montaient des parfums chauds d'oeillets poivrés, de jasmins et de roses, des glouglous de norias, et, parfois, parmi des rires légers et des gazouillis de femmes, de lents accords de mandores et de luths, nés sous de brunes mains énervées de langueur...

L'été tout proche faisait les jours brûlants, poudreux et rauques; mais, avec le soir, revenait la fraîcheur dans le vent des monts.... Et toute la ville endormie, durant les longues après-midi, dans le silence torpide de la sieste, vivait et respirait avec délices sur ses terrasses effleurées par la brise nocturne.

Etendu dans un grand rocking-chair de jonc sur la haute terrasse du cercle militaire russe, le capitaine Francis de Chevaleroy contemplait le beau panorama qui, sous la pleine lune, se déroulait sous ses regards, enchantés par son charme un peu mystérieux.

Autour de lui, d'autres officiers, à son exemple, fumaient et rêvaient, jouissant, comme lui, de la paix merveilleuse de cette nuit orientale qu'on ne peut jamais plus oublier quand on l'a goûtée une fois... Les étoiles palpitaient, plus larges, plus lumineuses, plus chaudes que les nôtres; la rivière, jetée comme un sabre au milieu du chaos indécis des maisons, luisait à courts éclairs d'argent, et c'était une heure merveilleuse, pathétique et profonde.

Francis de Chevaleroy, l'ambre de son houka aux lèvres, s'abandonnait à une rêverie très douce.

Immobile, il revivait des jours de sa jeunesse, en France.

. . . . . .

Il se revoyait, un an auparavant, sur le quai de la gare du Nord, devant son compartiment du Nord-Express... Sa mère, Geneviève de Chevaleroy, sa soeur Claude, son frère Jean-Paul, en saint-cyrien, étaient là... un peu fébriles, souriants tout de même, et des larmes dans les yeux... Des camarades étaient venus lui serrer la main... L'ancien chef de son père, le général Bergereaud, le beau soldat qui avait conquis les plus magnifiques citations en trente années de service, lui avait apporté ses encouragements, donné l'accolade...

La veille, à Saumur, ses camarades, ses amis, ses élèves lui avaient offert une réception qui, pour n'avoir rien d'officiel, n'en avait pas moins été émouvante et chaleureuse... Et son chef direct, le colonel Fourier des Forest, en le recevant à sa table, lui avait dit:

—Mon cher Chevaleroy, vous allez avoir l'honneur de représenter le Corps Noir, c'est-à-dire l'élite même de la cavalerie française, chez les Cosaques tcherkesses et géorgiens de Sa Majesté le tsar de toutes les Russies, notre cher allié et ami! On dit que ces cavaliers renommés sont des centaures. C'est fort possible. Mais cette équitation-là n'a rien à voir avec cet art équestre dont notre école est le conservatoire et dont vous possédez toutes les traditions! Vous êtes, mon cher ami, de l'aveu de vos pairs et de vos camarades, le meilleur de nous tous. Et je vous verrais partir avec un immense regret, si je ne savais que vous allez magnifiquement défendre là-bas, pendant vos deux années de stage, la réputation de notre arme. Enfin, grâce à votre fortune personnelle, vous représenterez avec élégance les traditions de l'aristocratie militaire française. Vous parlez parfaitement le russe, ce qui vous facilitera la besogne. Et vous prouverez à nos lointains amis et alliés qu'au jour où il faudra donner le fil à nos sabres, nous saurons faire galamment notre partie, à leurs côtés... Allez donc, mon cher capitaine... Nos voeux vous accompagnent! Et que Dieu vous garde!...

Tous s'étaient levés en choquant leurs coupes...

Et le capitaine comte Francis de Chevaleroy s'en était allé aussi gaiement que possible...

Partout, d'ailleurs, sur son chemin, on lui avait fait fête. A Berlin (où il s'était arrêté — par ordre, — car c'était à l'époque où la tension politique, étant grande entre l'Allemagne et la France, les deux pays redoublaient, dans les petits rapports quotidiens, de courtoisie et d'amabilité), le colonel des hussards noirs de la garde impériale l'avait convié à un dîner magnifique, au cercle militaire, et lui avait fait les honneurs de "l'honorable curiosité du cercle": un immense rideau de séparation tendu entre deux salles et entièrement fabriqué avec les bouchons des bouteilles de champagne français bues au cercle (1). A Vienne, les chasseurs de l'empereur François-Joseph l'avaient prié à un carrousel où, de haute main, il avait gagné le premier prix: un superbe chronomètre... A Budapest, où l'on ordonnait, en son honneur, la mise sur pied de guerre d'un régiment hongrois de hussards blancs, on lui offrait, en souvenir, un sabre dont la lame ancienne était une merveille de trempe. A Bucarest reçu en audience privée par la reine, invité par le roi Carol à un dîner militaire, par le prince héritier Ferdinand à une partie de chasse, il avait connu un succès légitime de beau soldat, de parfait homme du monde et d'indéracinable écuyer... Enfin, après un court séjour à Moscou, il avait gagné Saint-Pétersbourg, d'où le général Moulin, notre brillant attaché militaire, l'avait conduit à Tsarkoie-Selo, pour la présentation à l'empereur! Puis il avait été la proie de ses camarades de l'armée russe, et, durant deux semaines, il lui avait fallu, au cours des déjeuners-dîners, soupers et goûters, manger comme un ogre et rendre toast pour toast... Mais tout cela n'était rien auprès de ce qui l'attendait à Tiflis.

Pour le jour de sa réception par le régiment des Cosaques tcherkesses et géorgiens du Corps Impérial de Sa Majesté Nicolas II, tsar de toutes les Russies et ataman général des Cosaques", il avait endossé son grand uniforme de parade: tunique noire à retroussis écarlates, culotte de peau blanche, bottes à revers, cape noire doublée de soie rouge, lampion (2) du Corps Noir.

Et cette tenue, riche et sévère, avait fort impressionné ses hôtes...

Chevaleroy, maintenant, revivait cette journée.

Il revoyait, les yeux mi-clos, le grand quartier de cavalerie russe; les hommes, en haut bonnet d'astrakan noir à fond de soie rouge, bien serrés dans leurs longues robes bleues, barrées de cartouchières d'argent niellé sur la poitrine, les larges culottes rouges prises dans les bottes luisantes, campés en selle, la carabine en bandoulière, la lance fermement tenue et prise dans le porte-culot de l'étrier. Il s'était pris d'affection pour eux, alors qu'en son honneur ils poussaient les trois hourras réglementaires.

Tous, ils avaient la barbe drue, noire, frisée, taillée en carré, la moustache tombante, et, sauf la mèche rituelle, le crâne rasé au bleu sous le haut bonnet un peu incliné sur l'oreille gauche.

Tous, de taille égale, grands, minces, nerveux, musclés, montaient des chevaux superbes, à la robe alezan brûlé ou bai brun... Tous, ils le regardaient franchement, bien dans les yeux, la tête haute.

Cependant, alors qu'aux côtés du colonel Ermin Stefanovitch Slawaroff et du lieutenant-colonel prince Ivan Gavrilovitch Swetchine il passait sur le front du régiment, la fanfare jouait un air qu'il connaissait vaguement pour l'avoir entendu parfois fredonner par un vieux domestique, au château de Chevaleroy-les-Bois, aux jours de son enfance.

Mais, piaulé par les fifres aigus rompu par le bourdonnement des darboukhas, rythmé sauvagement par les secousses du chapeau chinois chargé de cent clochettes de bronze et d'argent, traversé par de stridentes rafales de trompettes, cet air, jadis familier à l'officier, était devenu à peu près méconnaissable.

Pourtant, à une phrase musicale moins torturée que les autres, il reconnut qu'on l'accueillait aux sons d'une vieille chanson de café-concert qui datait des beaux jours du boulangisme...

C'est un oiseau qui vient de Fran-an-ce!

sanglotaient les clarinettes.

Il fallait pouffer de rire.

Mais, devant lui, s'inclinaient le "thoug" et l'étendard vert et or; il salua, d'un geste large.

Il se souvenait de la fantasia équestre qui avait suivi, des cabrioles acrobatiques des cavaliers, de leur furia frénétique, de la charge enragée des bêtes folles, parmi les coups de fusil, de revolver, les cris sauvages, les stridences des trompettes.

Et puis, c'avait été le souper, le soir, la réception au cercle. On avait essayé, selon la coutume russe, de le griser abominablement... Mais, en bon Angevin,—sac à vin, dit le proverbe,—il avait la tête solide et l'estomac complaisant. Il avait donc sans sourciller, avalé la vodka, la zoubroffka, le kummel, l'eau-de-vie de baies de frêne, tout en mangeant les zakouskis, bu les terribles vins indigènes, le champagne, les alcools et liqueurs, plus terribles encore, au cours et à la fin du repas. Et au sortir de ce souper, dans l'aube rose et or, il s'en était allé tranquillement à pied au quartier, pour y faire seller son cheval et prendre effectivement le commandement de sa "sotnia."

Et tandis que la plupart de ses hôtes, assommés, ronflaient sur les divans du cercle, lui, ayant rudement fait pivoter ses bonshommes, leur avait par surcroît, donné le spectacle d'une séance de dressage, particulièrement dure, sur un étalon que le meilleur cavalier du régiment, Ertogroul Beg, n'était point parvenu à mater.

Tous les officiers présents s'étaient regardés avec stupeur. Eh quoi! ce Frantzous, n'arriverait-on jamais — ainsi qu'il était d'usage pour les hôtes étrangers—à le ramener chez lui, à l'aurore, dans la brouette à fumier du quartier? Ils s'étaient piqués au jeu.

Ils y avaient renoncé au bout de trois semaines. Le Frantzous, avec entrain, mangeait, buvait, fumait, riait, dansait, chantait, flirtait, sans jamais s'avouer vaincu. Et ce fut lui qui, un jour, à l'aube, après une soirée et une nuit de beuveries formidables, traversa la moitié de Tiflis en ramenant au quartier dans la fameuse brouette le colonel Ermin Stefanovitch Slawaroff, ivre comme toute la Pologne au temps de Frédéric.

Ce soir-là, quant il apparut au mess, il y fut accueilli par une acclamation folle. Le colonel—la bouche un peu pâteuse encore—lui adressa un speech dans lequel il le baptisa Bacchus Silenovitch. Et Faïz-Ullah khan, qui ne buvait jamais de vin parce que cela était défendu par la loi du Prophète (mais qui vidait sans sourciller un quart de vedro de vodka dans sa semaine, sans compter le cognac et le champagne, pour l'excellente raison que Mahomet, ne connaissant rien de tout cela, n'avait pu l'interdire), Faïz-Ullah khan, le Tachkenez, Faïz-Ullah khan, le doyen des capitaines indigènes et le plus grand buveur de tout le Gurnistan, le grand Faïz-Ullah khan, enfin, vint présenter la poignée de son sabre d'honneur à Chevaleroy en signe de soumission.

Alors, à l'immense étonnement de tout le cercle, Chevaleroy avait dîné en buvant une demi-bouteille d'eau de Narzane, qui est une eau gazeuse et pétillante, dont les vertus sont comparables à celles de l'eau de Vichy.

Ainsi, ce soir-là, seul sur la terrasse du cercle militaire de l'état-major de Tiflis, le capitaine Francis de Chevaleroy rêvassait-il en fumant son narghilé. Il y avait un an de tout cela, et cette année avait fui comme un rêve.

II

Une invitation imprévue

Un bruit argentin de claires molettes d'acier résonnant sur la terrasse le tira de sa rêverie. Il tourna la tête et aperçut, sous la lune bleue, la longue silhouette nerveuse et racée d'un officier tcherkesse qui se dirigeait vers lui.

—Tiens ! c'est toi, Faïz-Ullah khan ? dit-il.

—Oui! répondit l'officier indigène. Je viens te chercher, Francis Gueorguïevitch.

—Et où veux-tu me conduire ce soir, camarade ? fit Chevaleroy. Chez les Tziganes ? Il est bien tard !

—Non ! dit Faïz-Ullah. Pas chez les Tziganes, chez le colonel. Son fils, le capitaine Pavel Erminovitch, est arrivé de Moscou. Et notre cher Ermin Stefanovitch veut, sans plus tarder, vous présenter l'un à l'autre, devant une — ou deux — bouteilles de champagne.

—Je te suis, Faïz-Ullah ! répondit Chevaleroy.

Il était près de minuit. Mais cette invitation, pour tardive et imprévue qu'elle fût, ne l'étonnait pas. Il savait qu'en la ville de Tiflis, comme dans tout l'Orient, on vit plus volontiers la nuit que le jour, sitôt l'été venu.

(A SUIVRE)

Importance des relations avec les Etats-Unis

Maintenir des relations cordiales avec nos voisins est vital pour le Canada, dit l'hon. N.-W. Rowell.

AU CANADIAN CLUB

(De notre extra d'hier)

Entretenir des relations cordiales avec les Etats-Unis en général, et, surtout, au point de vue économique, est vital pour le Canada d'aujourd'hui, déclarait cet après-midi l'hon. N.-W. Rowell, membre du gouvernement unioniste canadien jusqu'en 1921, parlant devant les membres du Canadian Club, à l'hôtel Windsor, des rapports entre les Etats-Unis et le Canada.

M. Rowell, à l'aide de nombreuses statistiques, prouva que si, dans l'intérêt de l'empire britannique, l'on devait essayer de protéger le commerce inter-impérial, il ne fallait tout de même pas pour cela oublier que le Canada fait plus d'affaires sous tous les rapports avec les Etats-Unis qu'avec n'importe quel autre pays ou groupe de pays au monde. De plus, les Etats-Unis ont plus de trois milliards de dollars placés au Canada alors que la Grande-Bretagne n'en a que deux milliards et quelque cents millions.

Depuis 2 ans

M. Rowell démontra également que malgré l'augmentation des droits de douane aux Etats-Unis et au Canada depuis deux ans, les échanges commerciaux n'ont fait qu'augmenter entre les deux pays. A l'heure actuelle un sixième des exportations américaines se font avec le Canada ainsi qu'un huitième des importations. De plus l'ensemble des relations entre le Canada et les Etats-Unis égale celui de tous les pays de l'Amérique du sud et de l'Amérique centrale.

Aussi bien au point de vue strictement commercial, qu'à celui de la haute finance que pour les moyens de transport, notre sort est intimement lié à celui des Etats-Unis, continua M. Rowell et nous devons toujours nous en souvenir chaque fois que nous abordons la discussion de problèmes concernant les deux pays.

Le tourisme

Le tourisme, cette exportation invisible, comme l'appelle M. Rowell, est très important et, en 1930, le Canada bénéficia des voyages touristiques par une marche de près de deux cents millions de dollars.

Les Américains, poursuit M. Rowell, n'ont pas cessé de s'intéresser aux Canadiens, peut-être de manière égoïste, mais n'empêche ce furent les premiers qui, lorsque le Canada sortit de la dépression de 1921-1922, n'hésitèrent pas à placer leurs capitaux ici.

La préférence tarifaire accordée au Canada par les autres puissances faisant partie de l'empire britannique, a fait que nombre d'industries américaines, entre autres celle de l'automobile, ont construit des usines en territoire canadien ou, à tout le moins, des ateliers d'assemblage.

Au point de vue strictement financier, la même situation prévaut une fois de plus, fait remarquer M. Rowell, et les Américains ont plus de valeurs canadiennes en portefeuille que de n'importe quel autre pays.

Pas de pessimisme pour les Canadiens

Au début de sa causerie, M. Rowell établit, à l'aide de données mathématiques, que l'avenir ne pouvait que sourire aux Canadiens, lorsque l'on songe que depuis l'année 1925 le Canada a su réussir à prendre le cinquième rang parmi les nations du monde au point de vue économique et que notre pays a droit à un siège au bureau international du travail à Genève simplement par le fait, qu'au point de vue industriel, il est compté parmi les sept puissances les plus importantes de l'univers.

"C'est unique au monde, s'exclame M. Rowell, si l'on sait que notre population n'est que de dix millions d'âmes et que de 1904 à 1929, alors que les Canadiens n'augmentaient que dans une proportion de cinquante pour cent, notre valeur, comme pays, croissait par la marge fantastique de 600 pour cent". "Les Canadiens n'ont pas le droit d'être pessimistes", conclut M. Rowell.

A la table d'honneur étaient Sir Arthur Currie, MM. T.-B. Macaulay, W.-S. Birks, Emile Vaillancourt et autres.

Des changements en perspective

(De notre extra d'hier)

(Du correspondant de la PRESSE)

Ottawa, 18. — On laisse entendre que des changements dans le personnel de la division des pénitenciers, est à l'étude aujourd'hui. Quand on en arrivera à une décision on fera une déclaration officielle. Suivant la procédure habituelle, une enquête a été faite par le général W. S.-Pierre Hughes, surintendant des pénitenciers sur la récente fuite du pénitencier de Portsmouth, de Gordon Calvert. Le rapport du général Hughes a été présenté à ses supérieurs à Ottawa.

L'enquête a été faite la semaine dernière à Kingston. Calvert, à sa première offerse était dans la catégorie des internes qui reçoivent un traitement de faveur. Après avoir reconquis sa liberté il tomba encore une fois en difficulté avec la justice et fut incarcéré dans le pénitencier de Portsmouth. Tout dernièrement il parvint à s'échapper. Mais il fut repris par la justice et il réintégra sa cellule à Portsmouth.

Echos de Farnham

(Du correspondant de la PRESSE)

Farnham.—Le conseil municipal a nommé M. Rolland Archambault secrétaire-trésorier de la ville, et Me Anatole Gaudet, avocat légal.

—La ville s'obtenu un octroi de $10,000, en vertu de la loi du chômage. On a alors décidé la construction d'un marché public pour les cultivateurs des environs, au coût de $20,000. Les travaux avancent avec rapidité.

—L'épouse du Dr E. Jacques est partiellement rétablie de la grave maladie qui la gêne à l'hôpital pendant de nombreux jours.

—Nous aurons dans notre district judiciaire, un terme de la Cour supérieure, les 28 et 29 janvier courant. Il sera présidé par le juge P. Cousineau.

—M. C. Cook vient de perdre sa jeune fille âgée de 22 ans, décédée à New-York.

S.-ELIE D'ORFORD

—Le R. P. Marchand, Rédemptoriste, de Sherbrooke, est venu aider notre curé, pour les fêtes.

—Mme Léo Gilbert est allée à Sherbrooke visiter sa mère.

—Mlles Thérèse et Claire Fournier, de Sherbrooke, en vacances chez des amies.

—Mlle Alice Burns, est allée dans sa famille.

Bourses de New York

(De notre extra d'hier)

(Par Jenks, Gwynne & Co.)

	Ouv.	Haut	Bas	2.45 h.
Abitibi	2⅝	2⅝	2⅝	2⅝
Adams Express	5¼	5⅜	5¼	5¼
Air Reduction	53¾	54	52¼	52¼
Allegheny Corp.	2⅞	2⅞	2¾	2⅞
Allis-Chalmers	13¼	13⅜	13⅛	13⅛
Allied Chemical	72¼	72⅝	70¼	70¼
Am. Brake Shoe	14⅜	14⅝	14⅜	14⅜
Am. Can	63¾	64⅜	63¼	63¼
Am. Car & F.	8⅛	8⅛	8⅛	8⅛
Am. & For. Pow.	8¼	8½	8	8
Am. Inter. Corp.	6¼	6⅜	6¼	6⅜
Am. Ice	14⅜	14⅝	14½	14½
Am. Loco.	8⅞	9⅛	8¾	9⅛
Am. M. and F.	21⅜	21⅝	21⅜	21⅜
Am. P. and L.	15⅛	15⅜	15	15
Am. Radiator	7⅞	7⅞	7¾	7¾
Am. Smelting	16⅜	16⅜	15⅜	16
Am. Steel F.	7¼	7¼	7¼	7¼
Am. Sugar	31⅜	31⅝	27	27⅜
Am. T. and T.	126	122	120	120¾
Am. Tobacco "B"	76½	77¼	76	77
Am. W. W.	30	30⅜	30	30⅜
Anaconda Cop.	11¼	11⅜	11	11⅜
Armour "A"	1⅜	1⅜	1⅜	1⅜
Armour "B"	¾	¾	¾	¾
Ass. D. G.	7½	7¾	7¾	7¾
Atchison	89	89¾	87½	87½
Atl. Refining	10⅛	10¼	10	10
Auburn Motors	145	147	141	141
Baldwin Loco	7⅞	8	7⅞	8
Baltimore & Ohio	19⅞	20	18⅝	18⅝
Barnsdall Corp.	5⅜	5⅝	5⅜	5⅜
Bendix	18	18⅛	17¼	17½
Best & Co.	22	23⅜	22½	22½
Bethlehem Steel XD	21¼	22⅛	21¼	21⅝
Borden's Co.	38⅞	38⅞	38⅛	38⅜
Borg. Warner	10⅞	11	10⅞	10⅞
Briggs Mfg.	9⅛	9⅛	9	9
Brooklyn M. Tran.	38⅜	39¾	37⅞	37⅞
Byers, A. M.	14½	15⅜	14½	14½
Canada Dry	12¼	12¼	12	12
Can. Pacific	14⅜	15⅛	14½	14½
Case, J. I.	41⅜	43⅜	40¾	41
Cerro de Pasco	13	13¼	13	13¼
Ches. and Ohio	29½	30⅛	29	29
Ches. Corp.	19	19	18½	18½
Chi. M. St. P.	3	3	2⅞	2⅞
Do. pfd.	4½	4½	4⅜	4⅜
Chi. Rock Island	14	14	14	14
Chrysler	14¾	14¾	14¾	14⅝
Coca Cola	111	111½	109½	109½
Columbia Carbon	36¼	36⅜	36¼	36¾
Columbia Gas	14¼	14⅜	13⅞	14
Commw. Southern	4⅛	4⅜	4⅛	4⅛
Congoleum	9½	9½	9⅜	9⅜
Con. Gas	63	63⅜	62	62
Comm. Solvents	8½	8⅝	8½	8⅝
Cont. Baking "A"	6¼	6⅜	6¼	6¼
Cont. Can.	35½	36⅜	35½	36¼
Do. Insurance	22⅞	22⅞	22⅛	22⅛
Continental Oil	6⅜	6⅜	6⅛	6⅛
Corn Products	43⅞	45	43½	43½
Coty Inc.	4½	4⅝	4½	4½
Curtiss Wright	1⅜	1⅜	1⅜	1⅜
Do. "A"	2¼	2¼	2¼	2¼
Delaware & Hudson	79	79	79	79
Du Pont	85⅝	86¼	84⅜	84⅜
Drug, Inc.	53⅞	54⅛	53½	53½
Elect. Auto Lite	30	30⅛	29¼	29¼
Elect. Power & Lt.	13	12	12⅝	12⅝
Erie Railroad	9	9	7⅞	7⅞
Eastman Kodak	84½	85	84	84
Fidelity Phoenix	27⅛	27⅛	26	26⅛
First Nat. Stores	47	47	47	47
Fox Film	4⅜	4⅜	4⅛	4⅛
Freeport Texas	19¼	19¼	18⅝	18⅝
Gen. Asphalt	15¼	15⅜	15	15
Gen. Amn. Tank	32	32	31¼	31¼
Gen. Baking	14	14	13⅞	14
Gen. Elect.	24⅞	25	24⅜	24⅜
Gen. Food	35½	35⅝	34½	34½
Gen. Motors	23⅛	23⅜	22⅝	22⅝
Gen. Ry. Sig.	35⅞	36	35¼	35¼
Gen. Theatres	1⅛	1⅛	1	1
Gillette S. R.	13⅛	13¼	13	13
Gliddon	5¾	5¾	5⅜	5⅜
Gold Dust	18⅛	18⅞	18	18
Goodrich	4⅞	4⅞	4¾	4¾
Goodyear Tire	16⅜	16⅜	15½	15½
Gra. Paige	3¾	4	3¾	3⅞
Granby Min.	6⅜	6⅜	6⅛	6⅛
Gt. North. pfd.	23½	23½	22	22
Gt. North. Ore	12⅜	12⅜	12⅜	12⅜
Grigs. Grunow	1½	1½	1½	1½
Houston Oil	20½	21¾	20½	21
Do. new	4¼	4¼	4	4
Hudson Motors	10½	10⅝	10¼	10¼
Hupp Motors	4⅞	5⅛	4⅞	4⅞
Ill. Central Ry.	16½	16⅞	15⅝	16
Ingersoll Rand	34	34⅝	32½	33
Inland Steel	21½	22	21⅜	22
Inter. Bus. Mac.	104½	104½	103	103
Int. Comb. Eng.	1⅝	1⅝	1½	1½
Int. Harvester	28	29⅜	27⅝	27⅝
Int. Hydro-El.	10⅞	10⅞	10⅜	10⅜
Int. Nickel	8½	8⅝	8½	8½
Inter. Pap. Pfd.	10	10	10	10
Int. Tel. & Tel.	10½	10½	9⅞	10⅛
Johns-Manv.	22⅜	23⅜	21½	21½
Julius Kayser	7⅜	7⅜	7⅜	7⅜
Kelsey Hayes W.	3⅝	3⅞	3⅝	3⅞
Kelvinator	8½	8½	8½	8½
Kennecott Cop.	11⅞	12	11½	11⅝
Kresge	17⅜	18⅛	17½	17½
Kreuger & Toll	7⅞	7⅞	7⅞	7
Lambert Co.	54	54	52⅞	52⅞
Liggett Myers B	56⅝	56⅞	56	56
Loews Th.	29	29⅞	28⅝	28⅞
Lorillard Co.	14¼	14⅜	14	14
Mathieson Alkali	15¼	15¼	15¼	15¼
McKeesport Tin	51	51¼	50⅛	50⅛
Mexican Seaboard	8	8	8	8
Mid. Cot. Pete	6½	6½	6½	6½
Miss. K. and T.	6⅝	6⅝	6	6
Do. pfd.	18¼	18¼	18	18
Missouri Pacific	9	9¼	8	8⅜
Do. pfd.	20	20	18¼	18¼
Mont. Ward	10	10⅝	9⅜	9½
Mullins Body	11⅜	11⅜	11⅛	11⅜
Murray Corp.	6⅞	6⅞	6⅝	6⅞
Nash Motors	18	18¼	18	18
Nat. Bellas Hess	⅝	⅝	⅝	⅝
Nat. Biscuit	43⅜	43¼	42⅜	43
Nat. Cash Reg.	10¼	10⅝	10¼	10¼
Nat. Dairy Prod.	24⅞	25⅛	24¾	24¾
Nat. Power & Lt.	14¾	14⅞	14⅛	14⅛
Nevada Cons.	5⅝	5⅝	5⅝	5⅝
New Haven	28½	29¼	28⅛	26⅞
N.Y. Central	34⅞	35⅛	33	33
Norfolk & Western	126⅝	126⅝	126⅜	126¾
North American Co.	35⅛	36¼	34	34
North Am. Aviat.	3½	3⅝	3½	3½
Northern Pacific	22¼	22⅜	20¼	20¼
Noranda Mines	14	14	13⅞	13⅞
Otis Elevator	21⅜	21⅝	21	21⅜
Pacific Gas & Elec.	35	35⅝	35	35⅜
Pacific Lighting	39⅛	39⅞	39	39
Packard Motors	5	5	4⅞	4⅞
Paramount Publix	10⅝	10⅝	10⅛	10⅛
Patino Mines	7⅛	7⅛	7⅛	7⅛
Penick & Ford	27	27⅜	27	27⅜
Pennsylv. R. R.	21⅞	22⅛	20⅞	21
Phillips Pete	5⅛	5⅛	5	5
Pierce Pete	1	1	⅞	⅞
Procter & Gamble	41⅞	42	41⅜	41⅝
Public Ser. Corp.	55⅞	56	54⅜	54⅝
Pullman	23⅜	23⅞	22	22
Pure Oil	4⅜	4	4¼	4
Radio Corp.	8	8¼	7⅞	8
Radio Keith	6	6	5⅞	5⅞
Reading	38⅝	38⅝	38⅛	38⅛
Remington Rand	3⅛	3⅛	2⅞	2⅞
Republic I. and S.	5¾	5⅞	5½	5⅝
Reynolds "B"	39½	39⅝	38¾	38⅝
Royal Dutch	15⅝	16	15⅝	15⅝
Safeway Stores	46¾	47½	46	46⅛
Shell Union Oil	3⅜	3⅜	3¼	3¼
Sears Roebuck	36⅛	37⅝	35½	35½
Simmons Bed	9	9	8½	8½
S.-Louis and S.F.	6¼	6¼	5½	5⅝
Sinclair Cons.	5⅞	6	5⅞	5⅞
Skelly Oil	3¼	3¼	3¼	3¼
South. Col. Edi	32	32	32	32
South. Pac.	34⅞	35	32⅝	33
South. Rail.	12⅝	13	12	12
Stand. Brands	12	12¼	12	12⅛
Stand. G. & El.	30½	31⅛	30¼	30⅛
Stand. Oil. N.J.	29¼	29⅝	28¾	28⅝
Stand. Oil. Cal	25⅞	26⅛	25⅝	25⅝
Stewart Warner	6	6	5⅝	5⅝
Stone & Webster	13	13	12⅝	13
Studebaker	12	12⅜	11⅞	11⅞
Texas Gulf Sulp.	24⅝	25	24⅛	24⅛
Texas Oil	12⅞	13	12⅜	12⅜
Texas Pac. Land	5¼	5⅜	5¼	5¼
Tide Water	3⅛	3⅛	3⅛	3⅛
Timker Roller	21⅝	21⅞	21	21
Tobacco Prod. Co.	3¾	3¾	3¼	3¼
Tri-Continental	3¼	3¼	3¼	3¼
Tri-Cont. pfd	52	52	52	52
Underwood Elliott	21	21	19¾	19¾
Union Bag	10	10	10	10
Union Car & Car.	32¼	32¼	31¼	31¼
Union Oil. Cal.	13⅞	13⅞	13⅜	13⅜
Union Pacific	80	81	77⅛	77⅛
United Aircraft	14	14⅛	13⅝	13⅞
United Corporation	10	10	9¾	9¾
United Fruit	24	24½	24	24¼
United Gas Improv.	19⅜	19⅞	19⅛	19⅛
U.S. Cats Iron Pipe	13½	14¼	13¼	13¼
U.S. Indus. Alcohol	27⅛	28¼	27	27
U.S. Realty	8⅝	8⅝	8⅛	8⅛
U.S. Rubber	4½	4½	4⅛	4⅛
U.S. Steel	43⅜	46	43½	44⅝
Util. Power & Light	10	10⅛	10	10
Vadsco	½	½	½	½
Vanadium Steel	16¼	15⅞	15¼	15¼
Wabash	2⅝	3	2⅝	2⅝
Wabash "A"	4⅞	4⅝	4⅛	4⅛
Ward Baking "B"	2½	2½	2½	2½
Warner Bros.	3¾	3¾	3½	3½
Western Maryland	7	7	6⅝	6⅝
Western Union T.	43½	43⅞	42	42
Westinghouse XD	28	28⅝	27	27
Westinghouse A. B.	15⅞	15⅞	15	15
White Motor	9⅜	9⅝	9	9
White Sewing M.	1	1	⅞	⅞
Willys - Overland	2½	2⅝	2½	2½
Woolworth Co	42½	43⅜	41⅞	41⅞
Worthington Pump	22½	22¾	20¾	20⅝
Wrigley, Jr.	56¼	57½	56¼	56½

Echos de Grand'Mère

(Du correspondant de la PRESSE)

Grand'Mère.—Les membres de la Chambre de Commerce de notre ville ont fait l'élection de leurs officiers. Ont été élus: président, M. J.-A. Nicole; vice-président, M. Albert Thibault; secrétaire-trésorier, M. J.-P.-Emile Dessureault; directeurs, MM. J.-A. Gagnon, Elzéar Dallaire, Josaphat Chaurette, Albé Matteau, J.-L. Champigny, J.-A. Bernier, Exaudias Lavallée, Jules Roy, John Hanna, Amédée Roy, Georges Hanna, Martin Lawless et Néré Lambert. A cette assemblée, la Chambre de Commerce a voté une somme de $25 pour le carnaval des sports.

—Onze élèves, anciennes et actuelles, du pensionnat des ursulines, ont pris part au récent concours bilingue canadien de dactylographie organisé par les frères des Ecoles Chrétiennes. Mlle Gertrude Nobert a gagné la médaille d'or; Mlles Juliette Gagnon et Hélène Théberge, chacune la médaille d'argent; Mlles Rosa LaBrie et Cécilia Neville, chacune la médaille de bronze. Ont obtenu leur diplôme: Mlles Irène Dubé, Thérèse Dostaler, Ida Grenier, Madeleine Leduc, Colombe Lacroix.

—M et Mme Etienne Lefebvre ont reçu récemment à un bridge. Parmi les invités on remarquait: MM. et Mmes J.-A. Nicole, Amédée Roy, Nérée Lambert, J.-P.-Emile Dessureault, Atchez Laferrière, Mme J.-W. Lemay, MM. et Mmes Elzéar Dallaire et Jules Roy. Les prix furent gagnés par MM. Amédée Roy, Néré Lambert, Mmes J.-W. Lemay et Elz. Dallaire. Le prix de présence fut gagné par Mme Atchez Laferrière et celui de consolation par M. J.-P.-Emile Dessureault.

—A l'occasion de la visite de la sœur Marguerite-de-la-Croix, de la communauté des Sœurs de la Providence, chez sa sœur Mme C.-E. Allard, il y eut réunion de parents chez M. et Mme Allard. Il y eut chant, musique et déclamations. Parmi les invités on remarquait: M. Joseph Jacob, MM. et Mmes Cyprien Giacomo, Adélard Jacob, Louis Morel, Mlles Léopoldine, Marie-Jeanne et Florence Allard, MM. Albert et Jean-Cabries Allard, Alfred, Alexandre et Emilien Morel, Mlles Yvette Morel, Carmen Giacomo, MM. Antonio Giacomo, Roger Jacob, M. et Mme Joseph Trudel, M. William Trudel, Mlle Rose Trudel, M. Alfred Trudel, Mlles Léonard et Florence Houle, de Grand'Mère. M. Albert Trudel, de Shawinigan Falls.

Echos de Saint-Hyacinthe

(Du correspondant de la PRESSE)

S.-Hyacinthe.—D'après le rapport du Dr G. Choquette, directeur-médical de l'unité sanitaire des comtés de S.-Hyacinthe et de Rouville, il y a eu en décembre, dans les deux comtés, 81 naissances, 12 mariages et 45 sépultures.

—Une réunion intime a eu lieu chez Mme Désorcy. Il y eut chant, musique, danse, déclamations. Parmi les personnes présentes on remarquait: Mlles Lucienne Burque, Berthe Guilbert, Thérèse Leclerc, Germaine Avard, Henriette Désorcy, Yvette Burque, Léonie Avard, Yvonne Guilbert, Bernadette Désorcy, MM. Joseph Villant, Victor Lacerte, Omer Houle, Gérard Désorcy, tous de notre ville, Mlles Blandine Lemonde, Robertine Marquette, MM. Alphonse Gendron, Louis Marquette, Robert Bibeau, Arthur Lemonde, de Sainte-Rosalie, Conrad Laferrière, de S.-Simon, etc.

—De retour de leur voyage de noces, M. et Mme Lucien Lévesque, de cette ville, ont été l'objet d'une belle réception organisée par leurs parents et amis. Un orchestre dirigé par M. Brière exécuta un programme varié avec M. Anthonlas Gauvin au piano. On remarquait parmi les invités: MM. et Mmes Auguste Lévesque, Oscar Lévesque, M. Roland Lévesque, Mlle Noëlla Bernier, M. Emile Lévesque, Mlle Alice Borlos, MM. et Mmes Albert Borlos, Auguste Borlos, Montréal, Alphonse Marcotte, Mlle Gravel, de Montréal, M. et Mme Dr Henri Bishop, Québec, MM. McAuty, de Boston, Joseph Lamothe, de S.-Robert, Mlle Aline Borlos, MM. et Mmes Cléophas Bernier, Emile Marcotte, Joseph Bouthillette, Mlle Caouette, MM. Raoul et Lucien Languérand, Joseph Pinault, Joseph Armstrong, etc.

—L'assemblée annuelle de la garde catholique indépendante "Les Hussards de St-Hyacinthe" a eu lieu ces jours derniers. Voici le résultat des élections: M. C. Brady, commandant; M. D.-A. Girard, adjutant; M. Cha Bastien, en charge de la compagnie A; M. Emile Roy, en charge de la compagnie B; M. Jules Lapierre, sergent major; M. Maurice Raymond, sergent quartier-maître. M. G. Brady fut réélu secrétaire-trésorier correspondant et publiciste, et M. Girard, secrétaire-archiviste. M. E. Palardy fut élu président-intérimaire.

—Mlle Palmena Lapointe, du village de LaProvidence, a été l'objet d'une joyeuse réunion organisée à l'occasion de son 24e anniversaire de naissance. Une adresse fut lue par Mlle Marie-Jeanne Prédette et un $10 en or lui fut offert par ses père et mère. M. et Mme Arthur Lapointe. A cette fête organisée par Mlles Lapointe et M. Gilbert Archambault, on remarquait, outre ceux nommés ci-dessus, M. et Mme Josephat Poirier et leur fille, Mlle Alice Poirier; MM. et Mmes Henri Lamontagne, Arthur Leclerc, Mme Agnès Leclerc-Fontaine, Mlles Alma, Marie-Jeanne, Thérèse et Marie-Paule Lapointe, Jeanne Frédette, Lucia et Bella Péloquin, Jeannette Lamontagne, Gilberte Archambault, MM. Arthur Lapointe, Laurent Saint-Pierre, Rosaire Petit, Norbert Archambault, Jules Rouleau, Philippe Lapointe. Il y eut chant, musique et amusements variés.

—A l'occasion de leur dixième anniversaire de mariage, M. et Mme Eldège Hamel, de la rue Notre-Dame, ont été l'objet d'une belle manifestation. Il y eut présentation de cadeaux. Etaient présents: M. Amédée Désaulels, MM. et Mmes Noé Laflamme et Albert Désaulels, de S.-Charles-sur-Richelieu, Joseph Désaulels, de S.-Hilaire, Alex. Lafrenière, de S.-Marc, Mlles Anna, Laure et Jeanne Hamel, M. Joseph Hamel, Mlle Aurore Leduc, Mme René Desmarais, MM. et Mmes Rosario Bérard, Alfred Charron, Victor Desmarais, Ls-Philippe Nadeau, Mme Hector Brunelle, de S.-Hyacinthe, M. et Mme Joseph Leduc, de LaPrésentation, Mmes Hermas Tarte, de Notre-Dame de S.-Hyacinthe, et C. Marin, de Montréal.

Echos de Lachine

(Du correspondant de la PRESSE)

Lachine, 19. — L'Association ouvrière de notre ville convoque ses membres à une importante réunion, pour ce soir. On y discutera des questions du plus grand intérêt, et il y aura élection annuelle des officiers.

—Le 30 du courant aura lieu la retraite fermée annuelle des hommes, à la Villa St-Martin.

—Le 26 janvier, la chorale de l'académie Piché donnera un concert. Il y aura aussi une opérette et chant par les enfants de la chorale des Saints-Anges. Ce concert est sous la direction de M. Benoit Verdicht, et sous la présidence de M. le curé J.-V. Thérien.

—Le 4 février, la conférence S.-Vincent-de-Paul des Saints-Anges donnera un euchre, dans la salle de l'académie Piché.

—D'imposantes funérailles ont été faites à M. Moïse Richer, décédé à l'âge de 78 ans.

—La prochaine réunion du club conservateur aura lieu, le 8 février. On organise une partie de cartes, dont la date sera fixée par un comité nommé à cet effet.

Echos de Sorel

(Du correspondant de la PRESSE)

Sorel — Le conseil municipal de la paroisse de S.-Pierre de Sorel a adopté un règlement à l'effet de prélever sur les biens imposables de cette municipalité une somme de $2236.15 devant servir à payer et acquitter les honoraires de MM. Cardin & Salvas, avocats, dans la cause Nicole entre la municipalité, et les intérêts et frais de répartition.

—Les membres de la section locale de la Légion Canadienne ont décidé, à leur dernière assemblée, de donner le 26 courant une grande partie de cartes au profit de leur association. Les dames auxiliaires ont aussi été nommées. Les officiers en sont: Mlles Jeanne d'Arc Mongeau, présidente, Lucienne Lindsay, vice-présidente, Ruth Casavant, secrétaire, Marguerite Mongeau, 1ère directrice et Germaine Taillon, 2e directrice.

Echos de Trois-Rivières

(Du correspondant de la PRESSE)

Trois-Rivières.—Le cercle des Voyageurs de Commerce de notre ville a procédé à l'élection de ses officiers. Ont été élus: MM. Hervé Gagnon, président; M. Boudreau, vice-président; A. Drouin, secrétaire-archiviste; R. Decelles, secrétaire-correspondant; L. Létourneau, trésorier; A. Carle, bibliothécaire.

—Le club Laurier a déclaré officiellement qu'il ne prendra pas part aux élections municipales.

—M. J.-O. Lamy, a décidé de poser sa candidature au siège des locataires du quartier S.-Louis. M. Onésime Rheault, ancien échevin, a décidé de rentrer dans la vie politique en posant sa candidature au siège des locataires dans le quartier Sainte-Ursule.

—MM. A. Pinaud et A. Vallières ont été choisis par un groupe important de contribuables du quartier Notre-Dame comme candidats, le premier au siège des propriétaires, et le second à celui des locataires. Tous deux ont accepté la candidature.

—M. et Mme Octave Lemay ont reçu un groupe de parents et d'amis. Il y eut chant et musique. Etaient présents: MM. et Mmes Joseph Lemay, Xavier Paradis, Octave Lemay, Philippe Ross, Damase Paradis, M. Alfred Lemay, Mlle Rachel Millette, MM. Honoré Paradis, Ludger Paradis, Camille Ross, Mlles Marie-Rose et Marie-Paule Paradis, Bernadette Paradis, Alphonsine Ross, MM. Maurice et Sylvio Ross.

—Le juge Lacoursière a renvoyé la plainte portée contre Frank Perron, de S.-Etienne, accusé d'avoir brassé de la bière sans être muni d'un permis.

—M. et Mme Alphonse Fournier, Mme Ovila Veillet et M. Robert Houle, de Holyoke, Mass., E.U., sont venus visiter des parents de notre région. Ils ont fait le voyage en auto.

—M. Louis Frescynet est décédé à Grandes Piles, à l'âge de 84 ans. Il laisse un fils, le Dr Paul Frescynet, de Montréal; deux filles, Mme Godfroy Bégin, Grandes Piles, chez laquelle il demeurait, et Mlle Jeanne Frescynet, demeurant dans le sud des Etats-Unis.

—Le cercle des instituteurs a tenu sa première réunion de l'année. Il y eut causerie par M. W. Caron sur un sujet pédagogique et une conférence par M. J.-A. Thériault sur "la discipline à l'école primaire". Etaient présents à cette réunion: MM. O.-J. Désaulniers, J. Morency, L. Trépanier, A. Paquin, F. Fortier, J.-A. Thériault, L. Leclerc, F.-K. Dufresne, V. Gélinas, W. Caron, R. Désaulniers, L. Mailhot, A. Raymond, E. Veillette, J.-C. Dupré, G.-H. Hamel, L. Laperrière, L.-P. Jacques, G.-E. Desrochers, W. Farrière et P. Beaumier.

—Une bourse de $175, a été fondée par les Chevaliers de Colomb de Trois-Rivières pour aider à l'instruction au séminaire S.-Joseph de deux enfants se destinant à la prêtrise.

—Mme Emile Harnois (Marie Pothier) est décédée à l'âge de 37 ans et 6 mois. Elle était la sœur de l'échevin Théode Pothier. Elle laisse son mari, quatre enfants, Guy, Louise, Denis et un bébé naissant, deux sœurs et six frères: Mme Alphonse Bellemare, du Cap-de-la-Madeleine, et Mlle Almare, du Cap-de-la-Madeleine, et Mlle Albertine Pothier, MM. Théode, Joseph, Lucien, Orvile, Charles-Edouard Pothier, de Trois-Rivières, et Xavier Pothier, de Sherbrooke.

Echos de Valleyfield

(Du correspondant de la PRESSE)

Valleyfield.—L'Harmonie Bellerive vient de nommer chef de musique, M. L.-J. Marsot. M. L.-J Marsot est un ancien membre de la fanfare de la marine française. Il est arrivé au pays en 1906.

—L'abbé J.-E. Sauvé, vicaire à Valleyfield-Nord, est en repos à l'Hôtel-Dieu de notre ville.

—MM. Emile et Lionel Pelletier, Mlle Pelletier de Lachine et M. Théo. Legault, de Montréal, étaient de passage à Valleyfield ces jours derniers.

—Mlles Eliane et Marcelle Brossoit, de Valleyfield, sont à Montréal depuis quelques jours.

—Mlle Gilberte Ostiguy était de passage à Montréal, ces jours derniers.

—Ces jours derniers, M. et Mme Elphège Brossoit ont reçu à une soirée un groupe de parents et d'amis. Il y eut chant, musique et danse. Etaient présents: M. et Mme Ellas Brossoit, MM. Treffle Brossoit, Alphonse Brossoit, Pierre Côté, Médard Lalonde, Gontague Leduc, Albert Côté, Hubert Breton, Pierme Côté, Désiré Breton, Donat Tessier, Roméo Loiselle, Mme veuve Ildège Secours, M. et Mme Hector Leblanc, Mlles Fernande Tessier, Alina Brossoit, Rosanna

VENTE SEMESTRIELLE DE MEUBLES CHEZ DUPUIS

Voici deux exemples des grandes valeurs offertes durant cette vente

NOTRE GARANTIE

Nous garantissons que nos prix sont les plus bas, considérant la qualité de nos marchandises et de notre service.

10% comptant, solde par mensuels versements

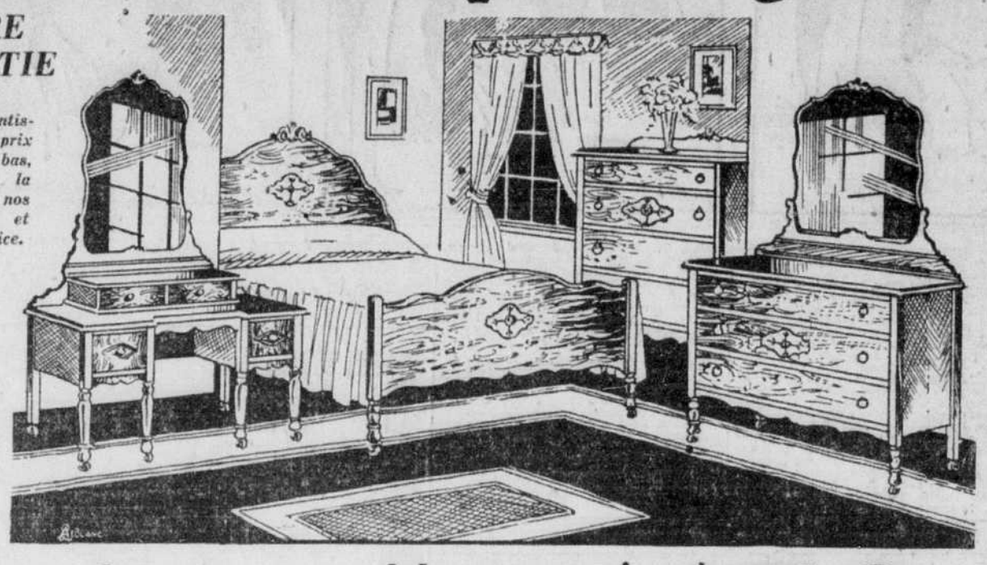

Quatre beaux meubles pour $59.

Votre chambre à coucher sera élégamment meublée avec un mobilier absolument tel qu'illustré. Il compte parmi les plus nouveaux modèles de l'année. Beau fini noyer avec appliques d'un ton plus pâle. Miroirs vénitiens. Cette aubaine vaut la peine d'une visite à notre rayon.

PAIEMENTS FACILES SI DESIRE

DUPUIS—au quatrième (Demontigny)

PRÉSENTATION DRAMATIQUE D'UNE VALEUR HORS PAIR À MONTRÉAL
VOYEZ NOTRE ANNONCE DEMAIN

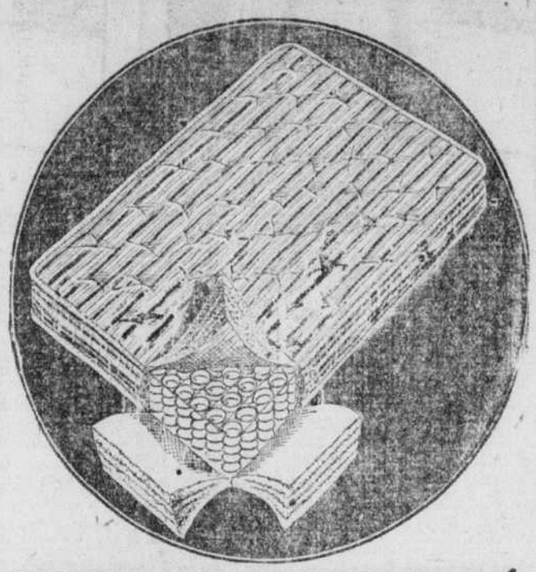

MATELAS REMBOURRÉ À RESSORTS

TRES SPECIAL pour mercredi, CHACUN **7.95**

Matelas rempli de nombreux ressorts d'acier bien recouverts d'épaisses laises de feutre enveloppés d'un coutil résistant bleu et blanc.

OREILLERS SIMMONS

Gros oreillers remplis de plume de poule — 20 x 27 pouces. Bon coutil — TRES SPECIAL, LA PAIRE . . . **1.65**

Noms des Gagnantes de notre concours de broderie

1ère CLASSE

1er prix—Mlle Jeanne Corbeil, 954 rue Saint-Denis, $7.00.
2e prix—Mme Albini Beauregard, 480, 6ème ave., Verdun, 6.00.
3e prix—Mme Philippe Larivière, 3466 Rushbrook, Verdun, 3.00.
4e prix—Mlle Laurette Laporte, 1891 rue Joliette, 2.00.
5e prix—Mlle M.-R. Pelletier, 1239 rue Cartier, 1.00.

2ème CLASSE

1er prix—Mlle Angelina de Lamirande, 8809 rue Foucher, 6.00.
2e prix—Mme Brunelle, 4652 rue Parthenais — 5.00.
3e prix—Mlle M. Hudon, 3694 rue St-Christophe, 4.00.
4e prix—me W. Legrouix, 2840 rue Dickson — 3.00.
5e prix—Mlle Antoinette Paquette, 7481 Boulevard Gouin Est, 2.00.
6e prix—Mlle Giroux, 1100 rue Montcalm, 1.00.
7e prix—Mlle Marie Gingras, 862 rue Sherbrooke Est, 1.00.
8e prix—Mlle Marguerite Racicot, 3460 Rushbrook Verdun, 1.00.
9e prix—Mlle Cécile Piton, St-Clet, Co. Soulanges, 1.00.

3ème CLASSE

1er prix—Mme A. Morin, 3718 rue Saint-Denis, 3.00.
2e prix—Mlle Alma Laroche, 7060 rue Saint-Denis, 2.00.
3e prix—Mlle B. Carbonneau, 1077 rue Wolfe, 1.00.
4e prix—Mme Jean Zaind, 1253 rue Saint-Timothée, 1.00.
5e prix—Mme A. Pelletier, 2262 Hood, 1.00.

SOLDE DE 150 MANTEAUX D'HIVER POUR DAMES

PRIX ORDINAIRES JUSQU'A 30.00—EN VENTE AU BAS PRIX SPECIAL DE, CHACUN

Tailles: 14-20, 16½-24½, 38-46. Fourrures: mouton de Perse, vécuna et phoque (seal). Bleu, brun, vert et noir.

$15

A cause de la température presque printanière que nous avons eue ces jours derniers, notre stock de manteaux n'a pas baissé aussi rapidement que nous aurions pu nous attendre en temps normal. — Et c'est là la raison de cette vente unique de véritables manteaux de CHANGOLAINE — BROADCLOTH et CREPE EPAIS tous richement garnis d'un large col de fourrure, manchettes en spirale ou cloche, etc. Séries de 4, 5, et même 6 boutons.

DUPUIS—au deuxième (Demontigny)

ROBES DE CHAMBRE

pour hommes et jeunes gens

2.95

Bonne confection de tissu édredon de belle qualité avec collet châle. — Bonne coupe et plusieurs nuances au choix. — Il n'est plus besoin de vous priver d'une robe de chambre aussi confortable, à un tel prix de rabais. Tailles: 36 à 42.

DUPUIS—au rez-de-chaussée (Ste-Catherine)

VENTE ÉCLIPSE

LES MAMANS PROFITERONT DE CES PRIX D'AUBAINES

CHANDAILS EN GROS TRICOT "JUMBO"

Epais chandails avec collet châle, en gros tricot JUMBO. Modèle tel que vignette. Choix de bleu ou rouge à rayures contrastantes. — Poitrines: 26 à 32. Prix ord. 1.59. **.89**

GILET DE LAINE

A COLLET CHALE

Bon gilet en gros tricot de laine, mailles semi-jumbo ou JUMBO—Uni, dessins fantaisie ou rayures contrastantes au choix. Poitrines: 26 à 32. Prix ord. 1.59 et 1.95. — Modèle tel qu'illustré. **.89**

DUPUIS—rez-de-chaussée (rue Demontigny)

"CARLETON" .59

Modèle en jersey de laine d'un tricot très serré et épais. Tel qu'illustré. Choix de bleu, ou brun. — Poitrines: 22 à 32. Prix ordinaire .89.

DUPUIS—rez-de-chaussée (rue Demontigny)

"PULL-OVER" .59

CHANDAILS fermés en tricot laine et coton, par côtes. — Collet haut avec rayures. Tel qu'illustré. Poitrines: 26 à 32. Prix ord. .98. Modèle tel qu'illustré.

DUPUIS—rez-de-chaussée (rue Demontigny)

Chandails "sports" .79

158 seulement aux couleurs de club de "Hockey" les plus en vue: "Canadien", "Moroons". Aussi collège Laval, "Brébeuf", etc. Tricot à mailles fines et PURE LAINE. Poitrines: 28 à 34 dans le lot.

BAS "Maroon", Canadien ou Brébeuf. Prix ord. 1.25 — LA PAIRE 79

Chandails pour garçons

TUXEDOS

A un prix des plus exceptionnels

3 pièces

$25

Ces tuxedos sont si parfaits de coupe et d'un tissu si fin qu'une telle offre devrait attirer l'attention de ceux qui recherchent des vêtements supérieurs pour une somme modique. En réalité ces complets tuxedo (veston, gilet et pantalon) devraient se vendre beaucoup plus cher.

DUPUIS—au rez-de-chaussée

950 VERGES de VELOURS et CRÊPE SATIN À UN PRIX UNIQUE

Velours transparent

FRANÇAIS, LARGEURS 36 ET 39

Nous n'avons que 250 verges seulement de ce beau velours riche et transparent, de texture parfaite et à poils de soie. Les ondulations les plus harmonieuses peuvent être obtenues grâce à sa souplesse et à sa légèreté. C'est le favori des élégantes pour robes d'après-midi ou du soir. Prix ordinaires 2.45 à 2.95.

PAS DE COMMANDES TELEPHONIQUES NI POSTALES, S.V.P.
VENEZ DE BONNE HEURE.

.98 LA VERGE

CRÊPE SATIN DE VRAIE SOIE

NUANCES

corail, mauve, rose, marine, bleu indépendance, coquille orchidée, vert prophète, beige, rouge, malaga, marron glacé.

DUPUIS—au deuxième (centre)

L'avantage du crêpe satin est qu'il peut être employé d'un seul côté (mat ou satin) ou sur les deux côtés à la fois en variant le corsage ou la jupe. C'est un crêpe de VRAIE SOIE très populaire non seulement pour robes d'après-midi ou du soir mais aussi pour lingerie et boléros, mantes ou jaquettes courtes, etc. Largeur: 36 pouces. Prix ordinaire 1.95.

NUANCES

bleu poudre, gris acier, bleu national, rouge flamme, brun mascara, violet, bleu concorde, vert criquet noir.

DUPUIS—au deuxième (centre)

LES DÉLICIEUSES PÂTISSERIES DUPUIS EN VENTE À PRIX SPÉCIAUX

GATEAU aux fruits; La livre .31 | **MOKA carré, chacun .75** | **MARGUERITES à l'érable; douzaine 31** | **CARRE au citron; 2 pour .29** | **TIMBALES vides; douzaine .31** | **TARTES au citron; chacune .31** | **GATEAU roulé à la gelée; 2 pour .25** | **DEMI-LUNE, chacun .19**

DUPUIS—rez-de-chaussée (rue Demontigny)

COMMANDEZ PAR TELEPHONE: PLATEAU 5151 — LOCAL 202

TARTES aux pommes, raisins, pêches, ananas, etc; chac. .19 | **PETITS pains frais; 3 dz 25** | **BEIGNES et brioches; 2 dz. 25** | FEUILLETES divers; dz. .31 GATEAU Duprex Livre . . .25

Dupuis Frères Limitée
J.-N. Dupuis, *prés. honoraire.* Albert Dupuis, *président.*
A.-J. Dugal, *v.-p. et dir. gér.* Armand Dupuis, *sec.-trés.*
PLATEAU 5151

GATEAU à la guimauve; 2 pour .19 | **BISCUITS au citron; 2 dz. 35**

DUPUIS—rez-de-chaussée (rue Demontigny)

Au SOUS-SOL d'ÉCONOMIES
Pas de commandes téléphoniques ni C.O.D.

Serviettes et débarbouillettes

.35 3 pour 1.00

Dessins JACQUARD. Fond jaune, bleu, mauve et blanc, bordure de couleur. Dimensions: 20 x 40 pouces. Prix ordinaire .75.

.05 6 pour .25

Débarbouillettes en ratine dans diverses nuances au choix. Qualité durable. Achetez-les à la douzaine.