EN AVANT TOUJOURS
Le tirage moyen de la "Presse" — édition quotidienne — la semaine dernière a été de
240,353
COPIES

LA PRESSE

Le plus grand quotidien français d'Amérique

MLLE GUILLAUME
POUR FILIERE
OFFICIELLE
1 - O S 2e ED.

FETE DU JOUR
Commémoration de S. Paul
Soleil: lever 4 h. 14; coucher 7 h. 52
Lune: lever 10 h. 16; coucher 8 h. 14
PRONOSTICS
AVERSES EN SOIREE
ENSOLEILLE DEMAIN
Maximum : 82 Minimum : 64
Pour détails complets voir page 35

69e ANNEE — No 215 MONTREAL, MARDI 30 JUIN 1953 PRIX: CINQ CENTS

LES ROUGES REJETTENT L'OFFRE ALLIÉE

Clark est accusé de manque de sincérité

Les communistes refusent de signer immédiatement un armistice alléguant qu'ils n'ont pas de garantie au sujet de Rhee.

Autre accusation

L'ennemi prétend que le président sud-coréen a commencé à relâcher les prisonniers de guerre chinois non communistes.

Séoul, 1er — (BUP) — Les chefs sud-coréens se sont tournés contre l'envoyé spécial du président Eisenhower, aujourd'hui, et l'un d'eux a invité les Etats-Unis à retirer leurs troupes de Corée s'ils le désirent.

Les entretiens de trêve sont doublement bloqués. Les communistes ont laissé savoir qu'ils n'accepteraient pas la proposition faite par le général Mark Clark de signer l'armistice avec ou sans l'appui du président Syngman Rhee. On constate, en outre, que les conversations entre M. Rhee et l'assistant secrétaire d'Etat Walter S. Robertson sont en panne.

On laisse entendre dans les hautes sphères coréennes que M. Robertson n'a pas l'autorité voulue pour traiter. "Trop de choses sont référées à Washington", dit un haut fonctionnaire.

Le ministre sud-coréen des Affaires étrangères, M. Pyun Yung Tae, a déclaré dans une entrevue exclusive au correspondant de l'United Press Earnest Hoberecht:

"Certains estiment que les Etats-Unis regrettent peut-être leur décision originale de venir en Corée. Si tel est le cas, et si les Etats-Unis veulent se retirer, ils devraient le faire ouvertement et ne pas essayer de couvrir leurs motifs en citant d'autres raisons".

Rejet du plan des N.U.

(PAf) — La radio rouge de la Corée du Nord a froidement rejeté, aujourd'hui, l'offre du commandement de l'ONU de signer un armistice tout de suite aux conditions déjà acceptées à Pan-Mun-Jom. Peu après, l'envoyé spécial du président Eisenhower en Corée a admis que le président Syngman Rhee, de son côté, persistait lui aussi à ne pas accepter la trêve.

M. Walter S. Robertson, secrétaire d'Etat adjoint aux affaires d'Extrême-Orient, a confié aux journalistes après son cinquième entretien avec M. Rhee:

"Evidemment, il y a, dans nos négociations, des points qui ont encore besoin d'être élucidés. Autrement, point ne serait besoin d'avoir des entretiens. Le président Rhee et moi-même nous efforçons d'atteindre une solution qui soit acceptable à nos deux gouvernements et qui, en même temps ne sacrifie les principes ni de l'un ni de l'autre".

Les remarques de M. Robertson font contraste avec celles que lui-même et M. Rhee avaient exprimées auparavant. Il a dit qu'il conférerait de nouveau avec le président sud-coréen demain. Il n'a pas dit toutefois combien longtemps il s'attendait de voir les pourparlers se poursuivre.

Prompte réaction rouge

La réaction communiste à la proposition du général Clark — celle de conclure une trêve tout de suite, sans s'occuper de l'opposition de M. Rhee — a été rapide.

Une émission de Pyongyang, capitale de la Corée du Nord, soutient que la lettre du général Clark aux dirigeants militaires rouges manque "de sincérité" et qu'elle manque aussi de "logique" vis-à-vis des faits. La radio rouge prétend qu'il y eut "connivence" entre le commandement de l'ONU et le président sud-coréen, quand celui-ci donna l'ordre d'élargir plus de 27,000 Nord-Coréens anti-communistes depuis le 18 juin.

La radio de Pyongyang ajoute que la lettre du général Clark—livrée à Pan-Mun-Jom par voie des officiers de liaison—ne donne pas de "garantie" quant à la conduite future du gouvernement sud-coréen et que, par conséquent, les communistes ne peuvent l'accepter.

Réclamation des captifs évadés

La radio rouge demande aussi le retour de tous les prisonniers évadés.

Le général Clark a dit au commandement communiste que les négociations de Pan-Mun-Jom se rapportent à un armistice militaire et que, s'il ne régit pas le gouvernement de la Corée du Sud, il a la maitrise de l'armée.

Le commandant de l'ONU a promis de faire de son mieux pour obtenir la coopération de M. Rhee et il s'est engagé à mettre en vigueur les conditions de l'armistice.

La voix de la Chine rouge à Pékin a ajouté son mépris vis-à-vis des efforts de l'ONU pour obtenir la trêve et a accusé le président Rhee de projeter l'élargissement des prisonniers chinois des camps alliés.

Dans une émission captée à Londres, la radio chinoise a prétendu que M. Rhee, "enhardi par la connivence ouverte des Américains" quand il relâcha les prisonniers de guerre coréens, complote maintenant avec les nationalistes chinois pour libérer les captifs chinois.

Les Alliés détiennent présentement quelque 20,000 Chinois, dont 14,200 ont avoué qu'ils résisteraient au rapatriement. Environ une centaine se sont échappés d'un camp près de Pousan, la semaine dernière, mais ils ont été recapturés.

Les communistes ont demandé officiellement que le commandement allié recapture les 27,000 Coréens échappés et qu'il les remette à la commission neutre de surveillance, tel qu'entendu lors de l'accord de trêve.

Le général Clark, dans sa lettre, souligne que c'est là une demande impossible, puisque les prisonniers de guerre se sont mêlés à la popu-

A SUIVRE SUR LA PAGE 2

La sidérurgie dénationalisée le 13 juillet

Transfert des actions des compagnies à une agence de liquidation.

par Robert Bellamy

Londres, 30. (AFP) — La sidérurgie anglaise sera irrévocablement dénationalisée le 13 juillet prochain. C'est ce qu'a annoncé, hier, aux Communes, l'auteur du projet de loi, M. Duncan Sandys, ministre des Approvisionnements, qui a repoussé une tentative suprême d'un membre de l'opposition travailliste, M. Willey, d'ajourner la date fatidique jusqu'après les prochaines élections générales.

Le 13 juillet, l'administration nationale des aciéries cessera son existence, qui aura duré en tout deux ans et près de cinq mois (la sidérurgie a été nationalisée le 15 février 1951), après qu'elle aura transféré les actions des compagnies nationalisées à une agence de liquidation placée sous l'autorité de la Trésorerie. Cette agence commencera alors à offrir au public ces actions quoique pas nécessairement le même jour. De toute façon l'opération de liquidation sera une affaire de longue haleine car il s'agit d'une masse de titres rattachés à plus de 90 compagnies et ayant coûté à l'Etat environ deux cent quarante millions de livres sterling.

Liquidation des titres

L'opération commencera vraisemblablement avec la liquidation des titres d'une ou deux compagnies particulièrement réputées et susceptibles d'attirer l'intérêt public. La plus grande difficulté résidera dans le fait que l'opposition travailliste continue à affirmer qu'elle renationalisera l'industrie dès qu'elle reviendra au pouvoir. C'est sans doute pour éviter que l'industrie ne devienne ainsi un véritable jeu de balles que l'opposition a essayé de persuader le gouvernement de remettre la date de la mise en application de la loi jusqu'après les prochaines élections générales. En votant la loi de nationalisation, en 1950, le gouvernement de la mise en application de la loi jusqu'après les élections qui s'étaient déroulées cette année-là?

Le concours des chefs syndicalistes

Le gouvernement Churchill assure qu'il n'y a pas lieu de redouter que sous le régime de la propriété, tel qu'il est fixé par la loi de dénationalisation, les soi-disant "marchands de canons" puissent se servir des aciéries à leur guise. En effet, aux termes de la loi, il est créé un conseil du fer et de l'acier, similaire à celui qui a déja existé pendant la guerre et jusqu'à la nationalisation de 1951. Ce conseil contrôlera l'industrie privée au point de vue prix et investissements sans toutefois s'immiscer dans l'activité au jour le jour des compagnies individuelles. Sir Archibald Forbes, qui fut président de l'ancien conseil de 1946 à 1948, c'est-à-dire sous le gouvernement travailliste, a accepté la présidence du nouveau conseil. En outre, non moins de trois chefs syndicalistes ont accepté des postes d'administrateurs au nouveau conseil. L'un d'entre eux, sir Lincoln Evans, secrétaire général de la Fédération syndicale du fer et de l'acier, récemment anobli par le gouvernement Churchill, en a accepté la vice-présidence. Malgré certaines critiques, le conseil général des Trades Union a entériné, la semaine dernière, à une grande majorité l'action des trois chefs syndicalistes en déclarant dans une résolution que cette action n'est pas incompatible avec le devoir syndical.

Effets des inondations au Japon

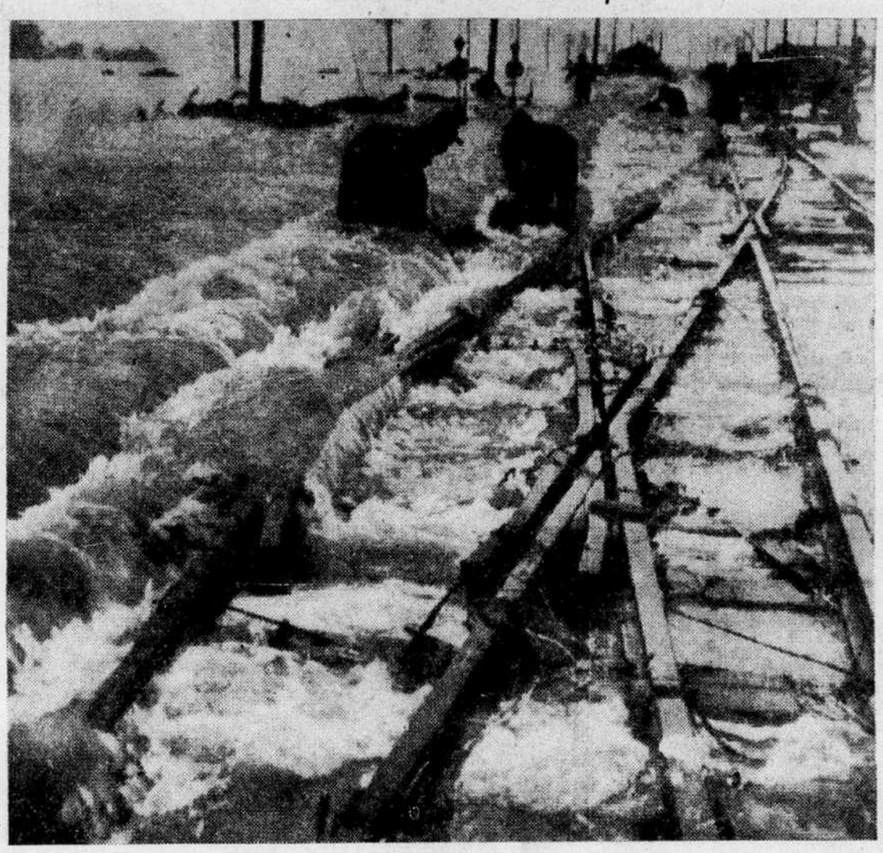

Des ouvriers japonais, trempés jusqu'aux os, attachent du mieux qu'ils le peuvent un tronçon de voie ferrée près de Fukuoka, sur l'île de Kyu-shu, pour l'empêcher d'être emporté par les torrents d'eau qui déferlent sur la région. Depuis cinq jours des pluies torrentielles ont transformé l'île en un immense lac. Plus d'un million de Japonais ont été chassés de leurs foyers et le nombre des victimes dépasse les 2,000. Pour ajouter au malheur de la population un typhon, accompagné de vents de 120 milles à l'heure, se dirige menaçant vers l'île.

15 MiGs vaincus

La plus grande journée de victoires aériennes pour les forces alliées.

Un as canadien

Séoul, 30. (BUP) — Des pilotes de Sabrejets, y compris un chef d'escadrille du CARC, ont abattu aujourd'hui 15 Migs et porté au prestige aérien des communistes son plus dur coup depuis que la guerre a commencé il y a trois ans.

Le chef d'escadrille John McKay, de New-Westminster, C.-B., l'un des 26 pilotes canadiens qui ont été attachés à des unités de combat de l'aviation américaine, a remporté sa première victoire dans un duel à grande altitude au cours de l'après-midi.

Cette destruction massive d'avions communistes plus rapides que le son a établi un nouveau record tant pour une journée que pour un mois d'opérations. Les 15 MIGs descendus portent le total de juin à 74, soit 11 de plus que le record précédent de 63 établi en septembre dernier.

Le record précédent de 13 avions ennemis détruits en une journée a été établi le 4 juillet 1952 et égalé le 4 septembre ainsi que le 12 décembre.

9e victoire canadienne

La victoire de McKay est la neuvième pour des pilotes canadiens assignés à la guerre de Corée. L'as du groupe du CARC est le lieutenant d'aviation Ernest A. Glover, de Leaside, Ont., qui a descendu 3 avions ennemis et en a endommagé deux avant de terminer ses 50 envolées réglementaires.

(PAf) L'action au sol s'est limitée à des escarmouches, mais la 8e armée a annoncé que les communistes ont établi eux aussi un autre record ce mois-ci, celui d'avoir lancé sur les Alliés 1,500,000 obus de canons et de mortiers. C'est plus que le double de tout autre mois antérieur.

C'est dire qu'un obus a été lancé en moyenne sur presque tous les six pouces du front allié de 155 milles, ou plus de quatre obus pour chaque soldat allié sur la ligne de feu.

Les engagements de l'après-midi dans le ciel coréen ont produit un 36e as de l'aviation. Le lieutenant Henry Buttlemann, de Bayside, N.-Y., a abattu son cinquième MiG. Il a fait sa première victime le 19 juin.

Jabara se rapproche de McConnell

Le major James Jabara, de Wichita, Kansas, le premier as de l'aviation en Corée, a connu une fruc-

A SUIVRE SUR LA PAGE 2

Un typhon menace maintenant l'île sinistrée de Kyu-shu

Tokyo, 30. (BUP)—Un typhon accompagné de vents de 120 milles à l'heure tourbillonne à travers le sud du Pacifique en direction du Japon, aujourd'hui, pour y apporter la menace de nouvelles inondations à l'île de Kyu-shu, où des pluies diluviennes survenues en fin de semaine ont fait au moins 2,000 victimes.

Le dernier bilan tragique compilé par les autorités établit à 2,134 le nombre des victimes, dont 473 morts, 974 blessés et 687 disparus. Plus d'un million de Japonais ont été chassés de leurs foyers.

On ne signale pas de pertes parmi le personnel américain, mais un rapport pravenu tardivement dans la capitale mande que le dépôt de munitions de Tomino, près de Kokura, a été sérieusement endommagé par l'eau. Les militaires ont été évacués de la zone.

Le soleil a réussi à percer les nuages au-dessus de Kyu-shu, hier, pour la première fois en cinq jours.

Le lieutenant-général Paul W. Kendall, l'adjoint du commandant militaire américain en Extrême-Orient, a pris l'avion à Tokyo afin de diriger les opérations de secours. Des unités de l'armée américaine ont reçu instructions de faire tout en leur possible pour venir en aide aux sinistrés.

Des cargaisons de vivres, de tracteurs, de sacs de sable, d'épurateurs et d'appareils radiophoniques sont parties de bases américaines à Yokohama et Etajima à destination de l'île Kyushu.

Les hôpitaux du Japon ont été priés d'envoyer des médicaments, des lits, du plasma sanguin, des pansements, etc., sur les lieux afin d'éviter, si possible, une épidémie.

La révolte en Pologne

Commencée le 17 juin, elle entraine la destruction d'usines, voies ferrées.

Berlin, 30. (PA) — La "Nacht-Depesche" de Berlin-Ouest signale aujourd'hui des heurts entre l'armée soviétique et les anticommunistes à la frontière d'Oder-Neisse. A Küstrin, les ouvriers ont mis le feu à la fabrique de cellulose de l'Etat et combattu l'armée soviétique dans la rue. Les miliciens polonais se sont ralliés aux grévistes.

A Francfort-Dammvorstadt, les policiers désarmés se sont joints à la foule pour démolir un cinéma qui représentait un film soviétique.

Toujours selon la "Nacht-Depesche", le soulèvement de Pologne a éclaté le même jour que celui d'Allemagne orientale, le 17 juin. Le journal ajoute: "En dépit de la terreur et de la violence exercées par les troupes polonaises d'élite et les troupes soviétiques amenées en hâte de l'est du Brandebourg, la situation reste troublée."

Officiers alliés sans nouvelles

Les officiers alliés de Berlin-Ouest disent n'avoir aucune confirmation des nouvelles qui précèdent.

Le journal cité dit tenir d'autres sources les faits suivants:

Les paysans de la région Zielenzig-Meseritz ont pris d'assaut les maisons des directeurs de fermes collectives. Il y a eu des morts et des blessés.

Les ouvriers ont lapidé les soldats polonais envoyés occuper la tannerie de Koenigsberg, près de Schwedt-sur-l'Oder. Les partisans anticommunistes ont dynamité la voie ferrée en divers endroits, entre Francfort-sur-l'Oder et Liebenau.

Changement de parcours

M. Saint-Laurent veut visiter plus d'endroits des Provinces maritimes.

par Georges Langlois

Newcastle, Nouveau-Brunswick, 30. — Le premier ministre a quelque peu modifié son itinéraire dans les Provinces Maritimes de façon à couvrir plus de terrain qu'il ne s'était d'abord proposé de le faire. Ayant fait son entrée au Nouveau-Brunswick la nuit dernière, M. Saint-Laurent y a été accueilli tôt ce matin à Newcastle par un groupe de gens matineux au premier rang desquels se trouvait le député sortant de la circonscription, M. G. Roy McWilliam.

Il ne parcourra pas moins de six ou sept endroits au cours de la journée pour se rendre dès demain, par la voie des airs, dans l'île du Prince-Edouard. Mais il reviendra au Nouveau-Brunswick à la fin de la semaine après avoir utilisé l'avion pour faire une rapide tournée de l'île du Prince-Edouard et de Terre-Neuve, ainsi que de l'île du Cap-Breton.

Pour la fête de la Confédération

S'il s'y prend ainsi à deux fois pour parcourir le Nouveau-Brunswick, ce n'est pas seulement parce que cela convient mieux à l'itinéraire. C'est surtout parce que le premier ministre tient à se trouver à Charlottetown demain 1er juillet, jour de la Confédération, dont ce sera le 86e anniversaire.

Charlottetown est en effet le berceau de la Confédération canadienne. C'est là en effet que ceux qu'on appelle les pères de notre régime politique, délégués de ce qui sont aujourd'hui les quatre provinces

A SUIVRE SUR LA PAGE 2

L'Est allemand abolirait la zone de sécurité de 3 milles

Une élection tenue en Grande-Bretagne

Abingdon, Ang., 30. (Reuters) — Les habitants de cinq villes et 127 villages vont aux urnes, aujourd'hui, pour élire un successeur au représentant conservateur, sir Ralph Glyn, élevé à la pairie.

Les candidats sont les suivants: M. Airey M. A. Neavye, 37 ans, avocat de Londres, conservateur; M. Les Castle, journaliste de Londres et mari de Mme Barbara Castle, député travailliste, représentant socialiste; M. George R. Allen, économiste en agriculture à Oxford, libéral.

Lors des dernières élections générales, sir Ralph Glyn avait recueilli 24,774 voix, soit une majorité de 4,883 sur son adversaire travailliste, M. J. E. G. Curthoys.

Le gouvernement dispose actuellement d'une majorité de 18 sièges à la Chambre des communes qui comprend 625 députés.

Le retrait de troupes signalé aux frontières

Le gouvernement d'Allemagne autorise maintenant les Berlinois de l'ouest à passer quelques heures dans le secteur est.

Berlin, 30. (Reuters) — Le "Telegraf", journal socialiste de Berlin-Ouest, mande aujourd'hui que M. Wilmi Stoph, ministre de l'Intérieur de l'Allemagne orientale, projette d'abolir la zone de sécurité (zone interdite) de 3 milles établie l'an dernier à la frontière ouest de son territoire, et de la remplacer par une série de postes de contrôle. Ainsi la frontière ne serait plus fermée.

Le même ministre envisagerait aussi de fermer les postes de sécurité établis l'an dernier sur la côte balte. Le journal cité ajoute que de forts détachements de gendarmerie allemande et de l'armée soviétique sont déjà repliés des postes frontaliers et côtiers.

L'administration d'Allemagne orientale autorise aujourd'hui les Berlinois de l'ouest de pénétrer dans le secteur est avec les laissez-passer délivrés par trois postes de contrôle et valables un jour. Cependant le personnel allié est refusé à la frontière sans visa spécial de la haute commission soviétique.

15,000 catholiques de Berlin-Est ont été autorisés hier soir à aller dans le secteur ouest pour assister à la messe en plein air. Jamais le passage en aussi grand nombre n'avait été autorisé depuis le 17 juin.

Houillères incendiées

(BUP). — La révolte se rallume aujourd'hui en Allemagne orientale, nonobstant les promesses du gouvernement et le déploiement des forces russes. Le total des arrestations depuis une quinzaine dépasse 50,000; les autorités menacent les détenus de procès sommaire et de prompt châtiment.

De nombreuses houillères de Saxe-Anhalt brûlent; dans les cinq grévistes démolissent l'outillage.

Les femmes des grandes villes s'attroupent devant les édifices administratifs au cri: "Du pain pour nos enfants". Depuis le soulèvement du 17 juin, la crise du ravitaillement n'a fait que s'aggraver. La semaine dernière la ration hebdomadaire d'un Berlinois de l'est était en théorie d'un quart de livre de viande, d'autant de pain, de 2 livres de poisson. Mais beaucoup de magasins ne pouvaient fournir, au lieu de poisson, que deux onces de confiture.

Fruits, légumes disparus

Il est presque impossible d'obtenir fruits et légumes.

Des émeutes d'affamés sont signalées aujourd'hui à Erfurt, Dessau, Halle, Francfort-sur-l'Oder, et autres grandes villes.

D'après des informations dignes de foi, les incendies allumés aux houillères sont le fait de mineurs qui exigent l'amélioration immédiate des salaires et des conditions de travail.

Les ouvriers d'usine risquent l'arrestation et la mort par dizaines de milliers en faisant la grève, de l'Elbe à l'Oder. Des centaines d'usines, les mines d'uranium de la frontière tchèque sont paralysées et sabotées. Parmi les grands établissements on note les aciéries de Brandebourg et de Fürstenberg, les fabriques d'auto de Zwickau.

Le ministre de la Justice d'Allemagne orientale M. Max Fechner (surnommé le bourreau), jure de "juger sommairement et de châtier incendiaires, voleurs, assassins et autres criminels". Il assure cependant que les manifestants "qui ne commettent aucun crime" ne seront pas châtiés. L'imprécision du terme "criminel" est si grande que le communiqué du ministre fait prévoir la prison et même la mort pour de nombreux anticommunistes.

Le ministre ne précise pas le nombre des détenus; l'administration

A SUIVRE SUR LA PAGE 2

Démarche auprès de l'URSS envisagée

M. John Foster Dulles révèle que les ministres, à leur prochaine réunion étudieront une requête à Moscou en faveur de l'unité allemande.

Washington, 30. (AFP) — Une démarche des trois alliés occidentaux auprès du gouvernement soviétique en faveur du rétablissement de l'unité allemande sera un des sujets principaux de la conférence "intérimaire" des ministres des affaires étrangères des Trois Grands, durant juillet, à Washington, a annoncé le secrétaire d'Etat John Foster Dulles au cours de sa conférence de presse.

La situation créée en Allemagne par les soulèvements en zone soviétique est une des principales raisons justifiant la conférence des ministres des affaires étrangères, puisque la conférence des Bermudes a dû être retardée, déclare M. Dulles, qui souligne d'autre part qu'il serait erroné pour chacun des trois gouvernements occidentaux d'agir indépendamment sur la question vitale de l'unité allemande.

Mêmes principes pour la Corée

La position fondamentale des Etats-Unis à l'égard d'un armistice en Corée, telle qu'elle fut énoncée dans la lettre du président Eisenhower au président Syngman Rhee le 6 juin dernier n'a pas changé, déclare le secrétaire d'Etat.

Des entretiens biparties anglo-américains et franco-américains sont prévus dans le cadre de la conférence intérimaire, indique M. Dulles.

La France accepte

Le gouvernement français vient de faire part au département d'Etat de son accord pour participer à la conférence "intérimaire" prévue aux alentours du 10 juillet, annonce le secrétaire d'Etat.

Le seul moyen d'unir l'Allemagne

En réponse à des questions, le secrétariat d'Etat souligne que, du point de vue du gouvernement américain, des élections libres dans toute l'Allemagne restent la seule voie réaliste vers l'unité allemande.

A ce sujet, poursuit M. Dulles, un des principaux sujets dont se saisira la prochaine conférence des ministres des affaires étrangères des Trois Grands sera la mise au point des moyens de communiquer au gouvernement soviétique l'énoncé d'une attitude occidentale commune sur les élections d'Allemagne en vue du rétablissement de l'unité.

Dans une déclaration rédigée à l'avance, le secrétaire d'Etat, dit que les événements récents en Allemagne orientale prouvent que l'union soviétique a exagérément étendu son contrôle et que les troubles sont signalés de toutes parts dans sa sphère d'influence.

Date à préciser

La date précise de la conférence intérimaire, dit M. Dulles, reste l'objet de négociations entre Washington, Londres et Paris. En réponse à des questions, M. Dulles confirme que la conférence "intérimaire" aura lieu à Washington, mais ne peut donner aucune indication quant à sa durée.

L'ambassadeur américain chez M. Bidault

Paris, 30. (AFP) — M. Douglas Dillon, ambassadeur des Etats-Unis en France, s'est rendu ce matin au ministère des Affaires étrangères, où il a été reçu par M. Georges Bidault.

L'ambassadeur américain a remis au ministre l'invitation de M. John Foster Dulles à se rendre à Washington pour une conférence tripartite à l'échelon ministériel.

Les milieux bien informés déclarent qu'aucune décision n'a encore été prise jusqu'ici quant à la date, la composition et l'importance des délégations, ni en ce qui concerne les modalités de la conférence.

Aucune des dates annoncées jusqu'ici n'est considérée comme bien fondée, dans ces milieux.

Chef provisoire du Foreign Office

Londres, 30. (AFP) — La nomina-

A SUIVRE SUR LA PAGE 2

En voie de guérison

Voici M. ANTHONY EDEN, ministre britannique des Affaires étrangères, photographié hier au moment où il quittait le New England Hospital de Boston, Massachusetts. De là il s'est rendu à la maison d'un ami, à Newport, Rhode Island, où il passera sa convalescence en compagnie de son épouse, nièce de sir Winston Churchill. Le chirurgien de M. Eden déclare que le repos suffira maintenant à assurer la guérison de M. Eden, qui depuis quelques mois a subi trois interventions chirurgicales, la dernière le 10 du mois. Jusqu'à son retour à Londres, les fonctions du ministre sont remplies par le marquis de Salisbury.

Une explosion fait 42 morts et plus de 200 blessés à Guatemala

Guatemala, 30. (Reuters). — Une explosion a secoué Guatemala aujourd'hui, à 3 heures 10 a.m. (heure locale), et a démoli la plus grande partie d'un pâté d'immeubles dans le quartier populeux du bas de la ville. On compte 42 morts.

Les secouristes fouillent toujours les ruines de quelque 50 maisons détruites et de deux hôtels dans lesquels 42 corps ont été retirés. Les autorités estiment le nombre des blessés à au moins 200 personnes et ajoutent que le nombre des morts dépassera 100.

On ignore encore la cause de l'explosion.

Il semble que l'explosion se soit concentrée dans un entrepôt où l'on avait emmagasiné des milliers de boîtes d'alcool. Les multiples explosions qui se sont produites dans l'incendie qui suivit ont empêché les secouristes d'effectuer leur travail.

Plusieurs pensionnaires des deux hôtels situés près du foyer de l'incendie ont été ensevelis sous les murs et les plafonds qui se sont écroulés. D'autres personnes se sont trouvées emprisonnées sous les débris des maisons et des magasins.

Les autorités disent qu'on ne connaîtra pas avant un certain temps le nombre exact des victimes. Afin d'empêcher le pillage, la police et l'armée guatémaliennes protègent la région dévastée.

Des gens des environs, éveillés par le bruit de l'explosion, se sont précipités sur les lieux et ont uni leurs efforts à ceux de la police et des militaires pour combattre les flammes et sauver les personnes emprisonnées dans les immeubles dévastés.

On pouvait voir ou entendre plusieurs victimes écrasées sous les débris en flammes, hors de la portée des secouristes.

Le manque d'outillage contre les incendies et la disette d'eau ont compliqué le travail des pompiers et probablement allongé la liste des morts et blessés.

FETE DU CANADA

Demain, 1er juillet, 86e anniversaire du pacte de la Confédération canadienne, la PRESSE publiera une seule édition. Nos bureaux administratifs seront fermés.

L'impôt réduit à partir de demain

Ottawa, 30. (PCf) — La réduction à retardement de l'impôt sur le revenu personnel, annoncée par le ministre des Finances, l'hon. M. Abbott, le 19 février dernier, se réalisera demain.

A compter de demain, l'impôt sur le revenu personnel sera donc réduit d'une moyenne de 5½ pour 100, pour l'année complète, ou d'environ 11 pour 100 pour le reste de 1953.

On croit que cette réduction de l'impôt laissera dans les goussets des Canadiens $87,000,000 de plus.

SOMMAIRE

	PAGES
Annonces classées	20 à 25
Bridge	14
Coin des enfants	34
Courrier de Colette	12
Editorial	6
Feuilleton	14
Finance	16
Immeuble	26
Mots croisés	26
Radio	34
Spectacles	8, 9
Sports	30 à 33 et 35
Vie féminine	4, 13
Vie sociale	5, 9, 10, 12

Le feu sur un front de 300 milles

Situation incontrôlée dans les forêts de la région de Maniwaki.

Maniwaki, 30. (BUP) — Sur un front de 300 milles de longueur, les feux de forêt s'avancent dans le nord-ouest de la province de Québec, sans qu'on ne puisse les arrêter. Des douzaines de villages sont noyés dans une fumée opaque.

Seules des pluies abondantes pourraient maîtriser ces incendies, a déclaré M. Henri Kieffer, chef du service de la protection forestière. Nos 2,300 hommes sont actuellement impuissants à contrôler la situation.

Les feux ont déjà rasé 60 milles carrés de broussailles et de petits arbres, et cela continue.

Un espoir demeure: la météorologie prévoit de la pluie pour ce soir dans la région; on espère qu'elle durera au moins une couple de jours.

On attribue plusieurs de ces feux de forêt à la foudre. Maniwaki est devenu un centre des avions qui transportent les volontaires aux points les plus exposés.

Dans l'Abitibi

Val-d'Or, 30 (DNC) — A Gagnon-Siding, près de Dix, sur la voie du Canadien National à 60 milles de Senneterre, les feux de forêt ont fait rage. Une centaine d'hommes du service des Terres et Forêts ont combattu des feux rasant de vieux bûchés. Sous un ciel sans nuage, une chaleur torride et un vent sud-ouest continuel le feu n'a rien épargné dans un rayon de six milles carrés. Les étincelles de cet immense brasier se transportaient à mille pieds en avant et semaient partout d'innombrables îlôts de flammes.

Le feu avait pris naissance aux alentours d'un moulin à scie près de Dix mais n'a pas endommagé ce dernier.

La production de bois d'un commerçant de l'endroit aurait été partiellement détruite, 200,000 à 300,000 pieds de bois représentant une valeur de $150,000 seraient actuellement la proie des flammes.

M. Claude Bourget, chef des garde-feu du service des Terres et Forêts à Dix a communiqué hier à Amos par radio et a révélé qu'une pluie abondante est tombée durant la journée de dimanche, enrayant les incendies qui menaçaient de prendre des proportions alarmantes dans cette vaste réserve forestière du nord-ouest québecois.

A Forsythe, à Rouleau-Siding, ainsi qu'à Paradis dans le même territoire, ces centres de production de bois de sciage et de pulpe ont été épargnés.

Les rouges rejettent l'offre alliée

SUITE DE LA PREMIERE PAGE

lation civile avec l'aide de la police coréenne.

Les pourparlers de trêve ont été ajournés indéfiniment, à la demande des rouges, le 20 juin. Bien que la radio de Pyongyang, en rejetant une reprise des négociations, n'eût rien d'officiel, il est certain qu'elle avait l'approbation du haut commandement rouge.

Dans l'entre-temps, la délégation suisse, qui participera à la commission neutre de surveillance, est arrivée à Tokyo, où elle attend la signature de l'armistice.

Les Suises se sont joints aux Suédois qui sont arivés un jour plus tôt. Ils feront aussi partie de la commission à quatre qui surveillera l'exécution de l'armistice.

La Pologne et la Tchécoslovaquie communistes sont les deux autres pays membres de la commission.

Paris, 30. (AFP) — La radio de Pékin a accusé, ce matin, le président Syngman Rhee de "commencer à relâcher les prisonniers chinois en Corée du Sud". La police, citant une dépêche de son correspondant à Kaesong, affirme que cinquante prisonniers de guerre chinois ont été, à la demande de Syngman Rhee, relâchés du camp No 2 de Pousan qui est sous le contrôle des Américains. Ces prisonniers ajoute la radio, se trouvent actuellement aux mains de la police sud-coréenne.

Mécontentement à Séoul

Séoul, 30. (BUP) — Le mécontentement, causé par la politique de guerre du président Syngman Rhee, gronde en Corée du Sud tandis que les communistes dénoncent comme manquant de sincérité l'offre du général Clark de signer un armistice avec ou sans l'approbation du président sudiste.

Le ministre de la Défense, M. Shing Tae Yung, a démissionné et le président Rhee l'a promptement remplacé par le vice-amiral Sohn Won Yil, chef des opérations navales.

Le bruit court que le ministre de l'Intérieur, M. Chin Hun Shik, verrait sa position en danger, mais l'office gouvernemental d'information refuse tout commentaire.

Le général Sun Yup Paik, chef d'état-major de l'armée sud-coréenne qui défend les deux tiers du front des Nations unies, serait prêt à démissionner également.

Plusieurs observateurs qui considéraient M. Shin comme loyal envers M. Rhee sont surpris de la démission soudaine du ministre de la Défense. On croit qu'il s'est retiré parce qu'il ne pouvait croire, comme M. Rhee, que l'armée sudiste pourrait continuer à combattre après un armistice.

Paik, qui serait en disgrâce auprès de Rhee, n'approuverait pas certaines actions du président en vue de bloquer une trêve.

Radio-Pyongyang, voix de la Corée du Nord, déclare que l'offre faite hier par le général Clark de signer un armistice sans de fortes assurances d'une participation sud-coréenne, "n'accuse pas un désir sincère d'armistice".

Deux prisonniers tués

Tokyo, 30. (AFP) — Deux prisonniers de guerre communistes nord-coréens ont été tués et trois autres grièvement blessés au cours d'une tentative de rébellion contre leurs gardes américains dans l'île de Koje à la fin de l'après-midi de lundi. Les services de renseignements ont révélé que les prisonniers projetaient de créer un incident mais que ce projet avait échoué. Les gardiens américains ouvrirent le feu sur les rebelles et ce fut alors que cinq d'entre eux furent gravement atteints, deux devaient décéder peu après à l'hôpital.

Au cours de l'escarmouche, les prisonniers des alentours poussaient des clameurs d'encouragement et jetaient des pierres aux gardiens. L'emploi des gaz lacrymogènes permit de rétablir l'ordre.

D'autre part, un prisonnier chinois a été trouvé mort dans le camp de Cheju.

Le prix des pommes

—Le prix moyen des pommes de nos établissements agricoles était $1.02 par boisseau en 1951. Il monta à $1.40 en 1952.

Les consultations du président de l'Italie commenceront demain

(De notre édition finale d'hier)

Rome, 29. (AFP) — Les consultations officielles du président de la république en vue de la constitution du nouveau gouvernement commenceront demain matin, comme on l'a déjà annoncé, et se poursuivront pendant toute la matinée. M. Luigi Einaudi recevra successivement le président du Sénat et de la Chambre, M. M. Cesare Merzagora et Giovanni Gronchi, puis M. Giuseppe Saragat et Umberto Terracini, anciens présidents de la Constituante, et enfin, M. M. Mauro Scoccimarro et Palmiro Togliatti, chefs des groupes communistes au Sénat et à la Chambre, M. M. Stanislao Ceschi et Francesco Moro, chefs des groupes démocrates-chrétiens à la Chambre et au Sénat.

Les consultations se poursuivront ensuite dans la matinée de mercredi.

AU CONGRES DES MUNICIPALITES

Vitesse dans les centres

Le sous-ministre des Affaires municipales explique les amendements à la loi.

par Vincent Chené
(de l'envoyé spécial de La Presse)

Pointe-au-Pic, 30. — Depuis la dernière session provinciale, il est défendu de circuler à une vitesse excédant 20 milles dans les villes et villages; il est aussi interdit de dépasser 20 milles sur les chemins sinueux en montagne, dans les courbes dangereuses, dans les districts commerciaux, en face des écoles, aux intersections et aux passages à niveau.

Voilà des stipulations nouvelles de la loi que les automobilistes voudront sans doute garder en mémoire et que le sous-ministre des Affaires municipales, Me Jean-Louis Doucet a communiquées aux délégués, au 32e congrès annuel de l'Union des municipalités qui s'est ouvert hier après-midi au Manoir Richelieu, sous la présidence de M. Ernest O. Picard, maire de S.-Hyacinthe. C'est l'abbé Adélard Larouche, curé de Pointe-au-Pic, qui a ouvert le congrès par une prière qui fut suivie d'une minute de silence en mémoire de feu l'hon. Bona Dussault, ministre des Affaires municipales.

Le maire de Pointe-au-Pic, M. Georges Villeneuve, a souhaité la bienvenue aux congressistes et l'ouverture officielle des délibérations a été faite par l'hon. Arthur Leclerc, ministre d'Etat et député du comté de Charlevoix.

Sécurité d'abord

Dans sa causerie, Me Doucet a déclaré que même s'il est défendu d'excéder la vitesse ci-dessus mentionnée, il faut remarquer que cette vitesse de 20 ou 30 milles peut dans certains cas constituer une infraction.

En effet, toute vitesse et toute action imprudentes susceptibles de mettre en péril la vie ou la propriété continuent d'être prohibées sur tous les chemins de la province.

Avant les amendements adoptés lors de la dernière session, il était légal, pour un automobiliste, de circuler à 50 milles dans une ville. Pour qu'il y eut infraction, il fallait prouver que cette vitesse de 50 milles était déraisonnable ou susceptible de mettre en péril la vie ou la propriété.

C'était une preuve difficile à faire. Le sous-ministre des Affaires municipales a exprimé l'avis que, d'une façon générale "les conseils municipaux n'ont pas beaucoup d'avantages à adopter un règlement concernant la vitesse, parce que les limites prévues à la loi des véhicules automobiles paraissent rencontrer les exigences de la situation dans la plupart des municipalités".

Par ailleurs, depuis deux ans, à la demande de l'Union des municipalités, les corporations municipales peuvent retenir les amendes perçues pour infractions aux règlements de la circulation, que la poursuite soit prise en vertu d'un règlement municipal ou en vertu de la loi des véhicules automobiles. M. Doucet fait remarquer que les corporations rurales n'ont pas le pouvoir de réglementer la vitesse.

Autres amendements

L'article 126 de la loi des cités et villes a été amendé pour étendre la pénalité au maire ou à l'échevin non qualifiés qui persistent à siéger à l'une quelconque des séances du conseil, même s'ils ne votent pas. M. Doucet a également informé les congressistes que l'article 238 de la loi des cités et villes a été amendé afin d'obliger à accorder à chaque électeur à son emploi au moins deux heures pour voter, en plus du temps du repas.

L'employeur ne doit faire aucune déduction sur le salaire de l'employé électeur ni lui imposer une peine à cause de son absence durant ces heures. L'on fait exception uniquement pour les employés chargés de la circulation des trains.

L'article 473 a été amendé de façon à permettre à la corporation municipale de payer, en totalité ou en parties, la prime d'une police d'assurance se rapportant à des frais médicaux, chirurgicaux et hospitaliers. Auparavant, ce pouvoir ne pouvait être exercé que dans le cas des primes d'assurance-vie.

Me Doucet a aussi parlé d'autres lois adoptées au cours de la dernière session, particulièrement fertile en mesures législatives visant à faciliter l'administration de la chose municipale. Ces lois se rapportent aux coopératives d'électricité, aux recorders et aux cours du recorder, aux pouvoirs spéciaux pour remédier à la crise du logis imminente, etc.

L'Est allemand abolirait la zone . . .

SUITE DE LA PREMIERE PAGE

de Berlin-Ouest estime qu'il est d'au moins 40,000. Les informations parvenues à travers le rideau de fer apprennent qu'il y a eu 68 exécutions.

Le parti communiste ayant salué en M. Walter Ulbricht "un vrai disciple de Marx et d'Engels" à l'occasion de son soixantième anniversaire, il semble probable que le vice-président du conseil ne deviendra pas le bouc émissaire de la révolte.

M. Ulbricht est aussi secrétaire général du parti; cela le fait considérer comme chef du gouvernement, même si le président du conseil en titre est M. Otto Grotewohl.

Les réfugiés

897 réfugiés de l'est se sont inscrits à Berlin samedi et lundi; la moyenne de la semaine a été de 299 par jour. Le bureau des réfugiés est fermé le dimanche, de sorte que les réfugiés arrivés ce jour-là s'inscrivent ordinairement le lendemain.

Indigènes polynésiens

Les funérailles auront lieu mercredi en la cathédrale de S.-Jean.

AU CONGRES DES MUNICIPALITES

L'assistance publique pose des problèmes

Discours présidentiel du maire de S.-Hyacinthe, M. Ernest Picard.

Pointe-au-Pic, 30. (PCf) — Le maire Ernest Picard, de St-Hyacinthe, a déclaré, que l'assistance publique se range avec les allocations familiales et les pensions de vieillesse parmi les problèmes nationaux.

Parlant à l'ouverture du 32e congrès annuel de l'Union des municipalités du Québec, M. Picard a dit que les problèmes soulevés par l'assistance publique sont "une question de vie ou de mort" pour les municipalités.

Il a pressé les 600 délégués qui assistent à ce congrès de donner leur entière coopération à l'Union dans l'étude de ce problème.

Dans son discours présidentiel, M. Picard a dit qu'un comité est à préparer un mémoire pour le Commission royale qui enquêtera sur les problèmes fiscaux d'ordre fédéral-provincial, et que ce mémoire touchera à l'assistance publique.

Ce comité spécial, que préside le maire C.-M. Dorion, de Courville, présentera un rapport préliminaire au congrès cette semaine.

L'hon. Arthur Leclerc, ministre d'Etat dans le gouvernement du Québec, dit que le gouvernement attend beaucoup de l'Union parce qu'elle connait directement l'opinion publique sur une foule de questions.

Il a remis un chèque de $1,800 à M Picard, comme contribution du gouvernement au succès de l'Union.

Le congrès a aussi rendu hommage à la mémoire de l'hon. Bona Dussault, ancien ministre des Affaires municipales du Québec, décédé le 29 avril dernier.

Démarche auprès de l'URSS envisagée

SUITE DE LA PREMIERE PAGE

tion du marquis de Salisbury, lord président du conseil, au poste de ministre des Affaires étrangères par interim, décidée hier soir par sir Winston Churchill, a pour effet de placer le représentant désigné de la Grande-Bretagne à la prochaine réunion proposée à titre "intérimaire" par le gouvernement britannique, sur le même plan que MM. John Foster Dulles et Georges Bidault.

Cette nomination met fin à la situation ambiguë dénoncée hier après-midi aux Communes par M. Clement Attlee, chef de l'opposition. Désormais, c'est le Foreign Office qui traitera de toutes les questions afférentes à la réunion ministérielle ou à la conférence des Bermudes, et non les services du premier ministre.

On a fait toutefois remarquer hier soir dans les couloirs des Communes que la nomination de lord Salisbury n'est que provisoire, et que M. Anthony Eden demeure chef du Foreign Office. Les milieux parlementaires croient savoir que le retour de M. Eden s'annonce comme probable pour le début de l'automne, son état de santé s'étant considérablement amélioré.

On estime également que cette nomination ne fera taire que provisoirement les critiques de l'opposition, le marquis de Salisbury, membre de la Chambre des lords, ne pouvant répondre aux questions posées aux Communes.

On prévoit l'avancement de la date des vacances parlementaires, qui pourraient commencer avant la fin de ce mois.

Tradition de famille

Lord Salisbury est le petit-fils du grand ministre conservateur des affaires étrangères de l'époque victorienne. Il est né le 27 août 1893.

Parti en 1915 comme sous-lieutenant des "Grenadier-Guards", il devait peu après, du fait de sa santé délicate, abandonner le service actif. Elu aux communes en 1929, il devint en 1935 sous-secrétaire d'Etat au Foreign Office mais démissionna l'année suivante, en même temps que M. Anthony Eden en signe de protestation contre la politique d'apaisement adoptée à l'égard de l'Allemagne par M. Neville Chamberlain.

Il occupa diverses fonctions ministérielles dans le cabinet de guerre de M. Churchill. Son nom avait été mis en avant à plusieurs reprises comme ministre des Affaires étrangères, poste que sir Winston Churchill confia en définitive à M. Anthony Eden.

Nommé lord du sceau privé et chef de la majorité à la Chambre des lords en octobre 1951, il remplaça, le 12 mars 1952, lord Ismay à la tête du secrétariat d'Etat pour les Relations avec le Commonwealth. Il abandonna ce dernier poste, en décembre 1952, pour devenir lord président du conseil.

Une petite tornade ravage Finch, Ontario

(De notre édition finale d'hier)

Finch, Ont., 29. (PC) — Des pluies torrentielles ont fracassé des fenêtres dans ce village de la vallée de l'Outaouais, hier, lorsqu'une tempête, comparable à une tornade miniature, s'est abattue sur la banlieue pour y endommager des fermes et déraciner des arbres.

Le vent a surgi du nord-ouest, a obliqué vers l'est juste à l'extérieur de la municipalité pour ensuite contourner les limites du village.

Un silo sur la ferme de M. Hugh Shaver, deux milles au sud-est d'ici, a été démoli et une grange a été gravement avariée. Sur la ferme de M. F. C. Eligh, une remise a été arrachée à ses fondations et un tracteur endommagé. Une partie de la grange de M. Aden McMillan a été projetée à 300 pieds de distance par la force du vent.

Pendant plusieurs heures les communications ont été rompues.

M. Pierre Coutu décédé

(De notre édition finale d'hier)

Shawinigan, 29. (DNC) — M. Pierre Coutu, époux de feu Aurore Hébert, est décédé.

M Coutu était le père de l'abbé Charles-Edouard Coutu, aumônier des Ursulines à Grand-Mère, du Rév. Frère Octavien Joseph, directeur du collège du Sacré-Coeur de Shawinigan, ainsi que de M. Maurice Coutu, de Shawinigan, secrétaire-trésorier de l'Association des Fanfares amateurs de la province et de l'Union Musicale de cette ville.

La dépouille mortelle est exposée à sa demeure à Shawinigan Sud.

Outre ceux mentionnés et sa bru, Mme Maurice Coutu (Yvonne Hébert), le défunt laisse deux autres fils, M. Rosario, de Shawinigan-sud, M. Jean-Pierre Coutu, de Shawinigan-sud; ses filles, Mlles Rose-Hélène et Antoinette Coutu, de Shawinigan-Sud; une frère et une belle-soeur, M. et Mme Arthur Coutu, de Lowell, (Mass); ses autres belles-soeurs, Mme vve Adrien Coutu, de Louiseville, Mme vve Wellie Fleurent, de Sainte-Monique, et la Rév. Soeur Jean-Eudes, des Soeurs de la Providence, de Spokane, Etats-Unis.

La pendaison de Christie fixée au 15 juillet

(De notre édition finale d'hier)

Londres, 29. (BUP) — La date de l'exécution de l'étrangleur John Reginald Christie a été fixée aujourd'hui au 15 juillet prochain par le shérif de Londres.

Auparavant les procureurs du condamné avaient annoncé qu'ils ne logeraient pas d'appel contre la sentence de mort prononcée mais s'adresseraient prochainement au ministre de l'Intérieur, sir David Maxwell-Fyfe, pour le prier de recommander le bénéfice de la grâce royale en faveur de leur client.

Ceci signifie que si le gouvernement agréait, la reine Elizabeth serait priée de commuer la sentence de mort en celle d'emprisonnement à perpétuité.

Il est de tradition qu'un souverain s'en tienne aux recommandations du gouvernement.

Il est probable que l'avocat de Christie fera valoir au ministère de l'Intérieur que son client est fou.

Ce matin, Christie a causé de l'affaire avec son avocat dans une chambre adjacente à la cellule des condamnés à mort.

Changement de parcours

SUITE DE LA PREMIERE PAGE

Maritimes, le Québec et l'Ontario, ont tenu leur première conférence à la suite de laquelle ils ont jeté les bases de notre constitution. C'est là que se trouve encore la table autour de laquelle s'est tenue cette conférence, les instruments qui ont servi à signer le projet de Confédération, ainsi que le tableau si souvent reproduit des pères de la constitution réunis dans ce qui est aujourd'hui l'Assemblée législative de l'Ile du Prince-Edouard.

Comme on sait, l'Ile du Prince-Edouard et Terre-Neuve ne devaient pas accepter tout de suite le régime confédératif. Quatre seulement des six province de l'est: Nouvelle-Ecosse, Nouveau-Brunswick, Québec et Ontario devaient constituer le noyau de la Confédération en 1867. Mais l'Ile du Prince-Edouard devait s'y joindre dès 1871, tandis que Terre-Neuve attendit jusqu'en 1949 pour s'y associer.

Geste significatif

C'est donc un geste hautement significatif que posera demain le premier ministre du Canada en se rendant au berceau de la Confédération. Car c'est lui qui pour ainsi dire a posé le point final à l'oeuvre des pères de la Confédération, puisqu'il fut, du côté canadien, le principal artisan de l'union de Terre-Neuve et du Canada. Il assistera demain à une cérémonie commémorative de la fédération des provinces canadiennes à l'endroit même où fut conçu ce régime politique qui a fait l'unité du Canada et a permis à notre pays de prendre rang parmi les principales nations du monde.

En attendant cet anniversaire il se préparait dès 8 heures ce matin à traverser du nord au sud le Nouveau-Brunswic! province que la direction des voies de communication porte d'ordinaire à parcourir plutôt en cercle. Cela lui permettra de voir l'intérieur d'une province dont il n'avait visité que la périphérie en 1949.

Un incendie menaçant dans le nord ontarien

North Bay, 30 (PC) — Le danger d'incendies dans ce district du nord ontarien s'est aggravé aujourd'hui, lorsqu'une vague de chaleur a déferlé sur la région.

Un incendie survenu dans la localité d'Eddy, maîtrisé le 10 mai dernier, a repris de plus belle aujourd'hui.

15 MIG ont été vaincus

SUITE DE LA PREMIERE PAGE

tueuse journée. Il a descendu deux MiGs et porté son total personnel à 14 en deux séjours au front. Il ne lui en manque que deux pour atteindre le record de 16, qui appartient au capitaine Joseph McConnell, d'Apple-Valley, Californie.

Le colonel James-K. Johnson, de Phoenix, Arizona, a abattu son 10e MiG et est devenu le septième aviateur allié a atteindre ce total. Il en a probablement détruit trois autres et endommagé huit.

Depuis près d'une semaine, c'est la première belle journée dont jouissait l'aviation. Grâce à cette impuissance de l'aviation alliée contre les éléments, l'infanterie communiste en a profité pour gagner du terrain.

Bien que la majeure partie du front ait été calme, un combat fait encore rage sur les flancs de la montagne du Guet, dans l'est. En six jours d'attaques et de contre-attaques, ni les communistes ni les Sud-Coréens n'ont pu prendre définitivement possession de la montagne. Cette montagne est un des piliers du front sud-coréen dans le secteur de la rivière Poukhan.

Lourdes pertes communistes

On peut juger de l'ouvergure des combats de la semaine dernière par le total des pertes ennemies, supérieures à celles de toutes les semaines depuis celle du 17 novembre 1951. Durant la semaine terminée le 28 juin, les Alliés ont tué, blessé ou capturé 11,200 Chinois et Nord-Coréens. De ce nombre, on compte 7,500 morts et 3,700 blessés.

Bien que les Alliés ne publient pas leurs listes de pertes pour aucune bataille ou période données, mais plutôt de temps à autre, en nombre isolés, il existe évidemment un certain rapport entre les pertes ennemies et alliées.

Le total des pertes et la puissance des barrages d'artillerie démontrent que même si l'offensive générale n'est pas déclenchée d'un côté ou de l'autre, la guerre se poursuit avec une vigueur insurpassée dans ces secteurs où les forteresses des montagnes sont en jeu.

Deux Yaks descendus au sud de Séoul

Une autre victoire a été créditée au lieutenant de marine Guy-P. Bordelon, qui a descendu deux avions communistes lundi soir, 50 milles au sud de Séoul. Bordelon pilotait un Corsair à hélices de la marine, dirigé au radar.

Il a abattu deux Yaks-18 monomoteurs. Ce sont probablement des appareils de ce genre dont se sont servis les communistes dans leurs récentes attaques contre Séoul.

L'aviation alliée dit que l'endroit où ces deux appareils ont été détruits est probablement le point le plus méridional de la Corée du Sud où des avions communistes se soient aventurés.

Tokyo, 30. (AFP) — Deux cents chasseurs bombardiers "Sabre" ont attaqué des concentrations de troupes et des centres de ravitaillement à Namsidong, dans la Corée du Nord, hier, annonce un communiqué des forces aériennes d'Extrême-Orient.

Durant cette journée, l'aviation alliée a opéré 980 missions contre les positions communistes.

M. Truman est au moins pas très content

"Vous ne sauriez publier ce que j'ai envie de répondre à M. McCarthy", dit-il.

(De notre édition finale d'hier)

New-York, 29. (AFP) — Informé de la déclaration du sénateur McCarthy, menaçant de le citer devant la commission sénatoriale d'enquête, l'ex-président Truman, actuellement à New-York, a déclaré aux journalistes: "Il vous serait impossible d'imprimer dans vos journaux ce que j'ai envie de répondre, aussi je m'abstiens de tout commentaire."

Ottawa, 29. (PC). — Le ministère des Affaires extérieures à Ottawa n'a pas commenté immédiatement la déclaration de M. McCarthy. On y vérifiera si une liste de noms a été soumise à M. Truman par feu M. Mackenzie King.

(BUP) — Le Canada a remis aux autorités américaines une liste de 163 noms trouvée dans le carnet d'un suspect d'espionnage au cours du procès de 1946 sur l'espionnage atomique.

Cette liste ne venait pas de Gouzenko lui-même, mais elle fut trouvée dans les effets d'une des 21 personnes mises en accusation à la suite des divulgations de Gouzenko.

Le ministre de la Justice, l'hon. S. S. Garson, a dit aux Communes en 1950 que le carnet est encore aux mains du ministère de la Justice et examiné de temps en temps. Il a déclaré que les 150 Canadiens mentionnés avaient été interrogés et qu'on avait pris les mesures appropriées.

Un violent incendie éclate à V. Lasalle

Ville Lasalle, 30. — Un violent incendie, précédé d'une explosion, a éclaté dans une manufacture d'essence à briquet, à l'angle de la 6e Avenue et de la rue S.-Georges, à Ville Lasalle, au cours de la matinée.

A midi, l'édifice de deux étages, en bois recouvert de papier-brique était entièrement la proie des flammes.

La Corée toujours agréée par Londres

(De notre édition finale d'hier)

Londres, 29. (AFP) —Le gouvernement britannique n'a pas l'intention de proposer le retrait de la reconnaissance du gouvernement sud-coréen. C'est pour répondre à une suggestion dans ce sens formulée par un député travailliste que M. Selwynn Lloyd, ministre d'Etat, a été amené à déclarer, aujourd'hui, aux Communes que le gouvernement britannique ne considérait pas que ce serait là un moyen susceptible d'apporter une solution à la situation actuelle en Corée.

Le député travailliste, M. A. J. Irvine, avait demandé: "Pourquoi, devant le défi lancé par le président Syngman Rhee à l'autorité des Nations unies, le gouvernement anglais ne se consulterait-il pas avec les autres Etats membres de l'ONU en vue de retirer la reconnaissance de ces nations au gouvernement sud-coréen ?"

Retour précipité de la fille de Churchill

(De notre édition finale d'hier)

Londres, 29. (AFP) — Mme Anthony Beauchamp (Sarah Churchill), fille du premier ministre, est arrivée cet après-midi à l'aéroport de Londres, de New-York. Le "Constellation" à bord duquel elle avait pris place était en retard de cinq heures sur son horaire. Elle a été accueillie à son arrivée par son mari, M. Anthony Beauchamp.

"Je désire voir mon père le plus tôt possible", a déclaré Mme Beauchamp. "J'ai quitté New-York 24 heures plus tôt que je n'avais prévu pour arriver à Londres rapidement". Et elle s'engouffra, en compagnie de son mari, dans une voiture qui partit aussitôt.

Les précisions de Washington

Il n'envisage pas de conférence des ministres pour l'instant.

(De notre édition finale d'hier)

Washington, 29. (AFP) — La Maison Blanche déclare qu'aucune conférence formelle réunissant les ministres des affaires étrangères de France, de Grande-Bretagne et des Etats-Unis n'est actuellement envisagée.

M. James Hagerty, secrétaire de presse, ajoute qu'il a toutefois été question d'un voyage aux Etats-Unis du marquis de Salisbury, en vue de discussions non officielles avec le secrétaire d'Etat, M. John Foster Dulles.

Le secrétaire de presse du président précise: "Lorsque le gouvernement britannique avait informé la Maison Blanche de la maladie de sir Winston Churchill, il avait indiqué que lord Salisbury était disposé à venir aux Etats-Unis dans les prochaines semaines."

Les interprétations

Il n'y aura pas de conférence des Bermudes. Il n'y aura pas de conférence "formelle" entre les ministres des affaires américain, britannique et français. Il y aura probablement des entretiens entre les trois ministres, vraisemblablement à Washington, peut-être en juillet, mais ces entretiens n'auront pas la solennité de la conférence internationale qui était envisagée avant que ne fût connue la nouvelle de la maladie de sir Winston Churchill.

Telle est l'interprétation donnée par les observateurs diplomatiques de Washington aux dépêches en provenance de Londres et à la déclaration de la Maison Blanche, qui est venue jeter quelque lumière sur une situation qu'aucun diplomate du département d'Etat n'était en mesure de commenter ce matin.

Il semble que le marquis de Salisbury, lord président du conseil britannique, et responsable de la conduite des affaires étrangères du cabinet britannique par suite de l'absence momentanée de sir Winston Churchill et de M. Anthony Eden, soit attendu très prochainement à Washington.

"Agent de liaison" du premier britannique, il aura sans doute, déclare le département d'Etat, des entretiens d'ordre général avec les membres de l'administration américaine. Les milieux américains, prévoient que le ministre français des Affaires étrangères viendra alors à Washington et prendra part à des entretiens qui, jusqu'à son arrivée, ne pourront porter sur aucun problème d'intérêt commun aux trois pays.

Travail de la division de Pratique, au cours de l'été

(De notre édition finale d'hier)

Pour accélérer l'instruction des poursuites entre locateurs et locataires, un jour additionnel sera consacré à ces causes, au cours du mois de juillet.

Auparavant, durant les mois d'été, un jour par semaine, le lundi, était fixé, en division de pratique, pour l'instruction de ces contestations. Cette année, le juge en chef W. B. Scott, de la Cour supérieure, présidera, le mardi, une deuxième division, au cours de juillet, pour l'instruction de ces litiges.

Celui-ci annonçait, ce matin, qu'il procédera de plus, le 8 juillet prochain, à 2 h., de l'après-midi, en chambre 21, à la fixation d'un rôle provisoire pour les causes qui seront instruites en septembre. Le juge en chef fixera également, à cette occasion, les contestations qui ont été remises en ces derniers mois.

On sait qu'à la suite de l'application d'un nouveau système établi en vue de réduire par tous les moyens possibles l'encombrement des rôles, tous les litiges dans lesquels les parties n'étaient pas prêtes à procéder, étaient rayées des rôles, à moins de circonstances exceptionnelles.

Le juge en chef fera, à la date précitée, une revue de toutes les causes qui ont perdu "leur tour". En division de pratique de la Cour supérieure, les juges, dont les noms suivent, siégeront pour les semaines mentionnées ci-après: 29 juin, le juge Edouard Tellier; 6 juillet, le juge Harry Batchaw; 13 juillet, le juge C.-E. Ferland; 20 juillet, le juge Antonio Garneau; 27 juillet, le juge Maurice Lalonde; 3 août, le juge André Montpetit; 10 août, le juge Claude Prévost; 17 août, le juge Roger Brossard; 24 août, le juge Elphège Marier; 31 août, le juge Joseph Jean.

22 conseillers municipaux réclament une séance spéciale

(De notre édition finale d'hier)

Le conseiller municipal de Montréal Roger Provost, président de la Fédération provinciale du travail, a remis, à midi, au bureau du greffier, pour transmission au comité exécutif, une requête signée par 22 conseillers municipaux demandant qu'une séance spéciale du conseil municipal soit tenue dans les huit jours, pour étudier les sentences arbitrales rendues le 27 avril, reconsidérer les demandes des employés de la ville, chercher les moyens de régler le différend qui persiste malgré des sentences arbitrales et faire, au comité exécutif, les recommandations qui s'imposent.

On sait que les fonctionnaires municipaux, les policiers et les pompiers ont unanimement rejeté les sentences rendues à leur sujet le 27 avril dernier.

Il appartient à l'exécutif de décider s'il doit accorder cette séance spéciale du conseil. Advenant son refus, les conseillers requérants peuvent présenter une autre requête au greffier de la ville et celui-ci se verrait alors forcé de convoquer la séance.

Le nombre minimum de signatures requis pour une pétition d'hui est de vingt.

Il est probable que le comité exécutif ne pourra donner réponse dans les huit jours, la presque totalité de ses membres se trouvant actuellement au congrès de l'Union des municipalités de la province de Québec qui ne se terminera qu'à la fin de cette semaine.

M. René Constant, président du Syndicat des fonctionnaires municipaux de Montréal; le sergent Gérard Soucy, trésorier de la fraternité des policiers de Montréal, et M. André Plante, président de l'Association internationale des pompiers (local 985, Montréal), accompagnaient M. Provost.

Premiers colons

—C'est en 1767 que son venus de Philadelphie les premiers colons qui s'établirent dans le comté de Pictou, en Nouvelle-Ecosse. Ils furent suivis par des colons "highlanders" venus d'Ecosse en 1773.

LA "PRESSE" EST LA MINE D'OR DES ANNONCEURS

LA PRESSE

PAGE 3

LE JOURNAL DE FAMILLE QUI RENSEIGNE SUR TOUT

MONTREAL, MARDI 30 JUIN 1953

LE PLUS GRAND QUOTIDIEN FRANÇAIS D'AMERIQUE

Un enfant abandonné depuis six mois trouve des parents adoptifs en quelques heures

LE PETIT "PAUL". Abandonné il y a six mois, sur le banc d'une gare de la métropole, il fait aujourd'hui la joie de généreux parents adoptifs.

Une nouvelle de la Presse vendredi accomplit ce bienfait le soir même.

"Paul", le petit oublié, connaît les tendresses d'une mère.

Ce bébé, de sept ou huit mois, aux grands yeux bleus et aux cheveux blonds, qu'un homme avait laissé sur un banc de gare, a été accueilli par des parents généreux qui désirent conserver l'anonymat.

Vendredi dernier, paraissait, dans la "Presse", un article racontant comment "Paul" (c'est le nom que les dévouées religieuses de la crèche d'Youville lui ont donné) avait été abandonné, en janvier dernier, dans une gare de la métropole. Le poupon avait, par le suite, fait la joie des religieuses de la crèche par son sourire espiègle, son regard très éveillé.

Une famille de Montréal, ayant manifesté le désir d'adopter un enfant, lut l'article et vit la photographie. Immédiatement, la "future mère" fut touchée.

Elle se mit en communication avec la R. Sr Labarre, de la crèche d'Youville, demandant à voir l'enfant. Quelques minutes plus tard, une voiture s'arrêtait en face de l'institution de la Côte-de-Liesse et une femme, visiblement émue, accompagnée d'un homme d'âge moyen en descendirent. A l'intérieur, on vérifia les certificats de la société d'adoption que les époux s'étaient procurés. Tout était en ordre. On leur apporta l'enfant.

"Paul", avec son plus beau sourire, tendit les bras à sa "maman". Comme dit Soeur Labarre, "on s'aima tout de suite". Des époux venaient de trouver un fils et "Paul", après cinq mois d'incertitude, trouvait enfin un foyer.

Vendredi soir donc, quelques heures après la publication faite par la "Presse", le petit oublié connaissait les douceurs d'une famille.

Pendant toute la soirée, les appels ont afflué à la crèche d'Youville et le lendemain, le courrier était rempli de lettres venant de gens désireux d'adopter le petit "Paul"... mais il était trop tard!

A la crèche d'Youville, il y a des centaines de "Paul" qui, eux aussi, ont droit à un foyer. "Paul, c'est un chanceux", de dire Soeur Labarre!

Un piéton heurté à mort par une auto à Ville J.-Cartier

Ville Jacques-Cartier, 30. — Un homme de 66 ans, M. Donat Girouard, qui était domicilié à 779, boulevard Taschereau, à Ville Jacques-Cartier a été tué instantanément, à 10 h. 30 hier soir, lorsqu'il a été violemment heurté par une auto, non loin de sa maison.

Selon le sergent Gustave Massue, officier en charge au quartier général de la sûreté provinciale, hier soir, l'accident s'est produit quelques minutes après que M. Girouard eut quitté son domicile pour marcher le long du boulevard Taschereau.

Il a été heurté par une auto conduite par Amédée Lemieux, 41 ans, 31, rue Guilbault, à Longueuil, qui a été détenu pour interrogatoire. Le corps de la victime a été transporté à la morgue municipale pour l'enquête du coroner.

Le détective provincial Merrill Lawton a été chargé de faire enquête sur les circonstances entourant la mort de M. Girouard.

Personnes délogées par le feu à Ottawa

Ottawa, 30. (PCf) — Vingt-sept personnes ont dû quitter leurs logis alors qu'un incendie a ravagé une maison et en a menacé une autre dans l'ouest de la ville.

M. et Mme Alfred Tremblay et leurs six enfants ont vu leur maison de deux étages rasée par les flammes. Dix-neuf personnes ont quitté en toute hâte la maison voisine quand le feu se communiqua au hangar et menaça de s'attaquer à la maison.

Les dommages sont estimés à plus de $10,000.

Funeste incendie à S.-Henri

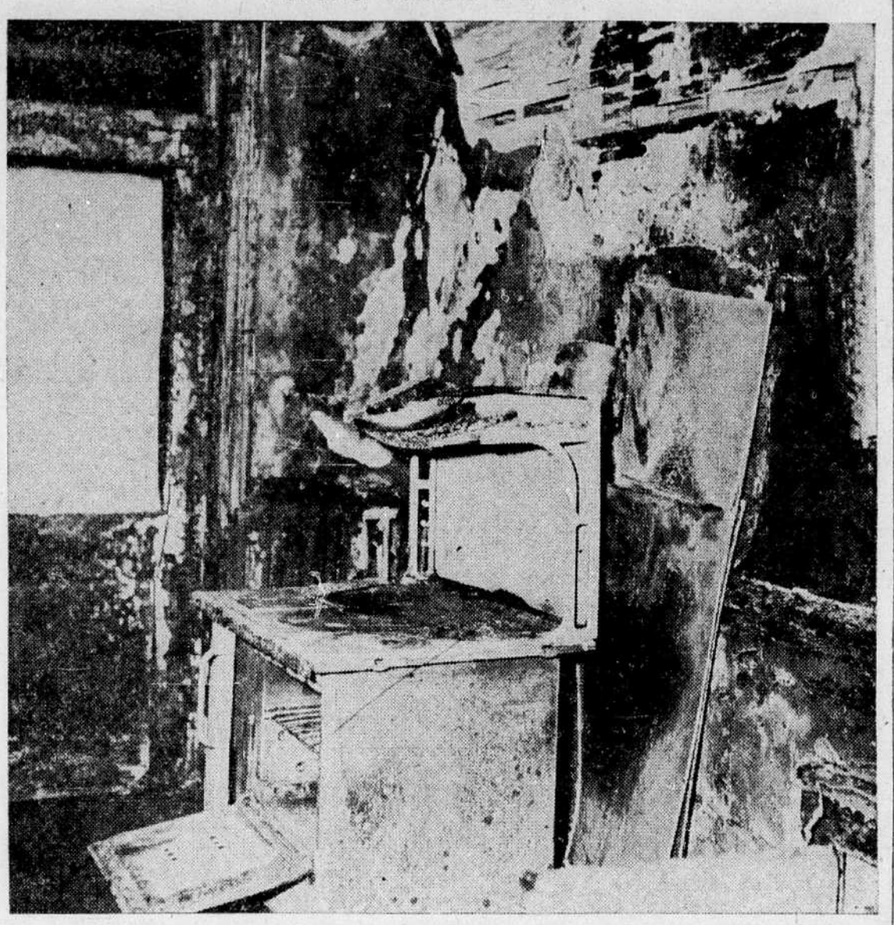

Voici une partie de l'intérieur du logement situé à 2512, rue Coursol, qui a été lourdement endommagé par les flammes, hier après-midi, et dans lequel une jeune femme de 25 ans, Mme Mariette Ratté, a trouvé une mort horrible, apparemment en tentant de s'enfuir dans la rue. La victime était seule dans le logement au moment de l'incendie. Les flammes semblent avoir pris naissance dans la cuisine du premier plancher, dont on voit ici un coin. (cliché LA PRESSE, par Lucien Desjardins)

LE FRACAS DE L'ILE PERROT

3 accusations sont portées contre Rioux

Un deuxième inculpé est toujours à l'hôpital. — Cautionnements élevés exigés.

Marcel Rioux, 21 ans, 4881 ouest, rue Notre-Dame, l'un des deux individus arrêtés, dimanche soir, après le fracas survenu sur le boulevard métropolitain, à l'île Perrot, a comparu, ce matin, sous trois accusations, devant le juge René Théberge. Tout d'abord il a été accusé de s'être porté à des voies de fait graves sur les agents Brunet, Roussin et Major, de la police provinciale, et d'avoir déchiré leurs chemises, causant des dégâts pour environ $30.

Sous ces deux dernières plaintes, il a choisi un procès devant jury et son enquête préliminaire a été fixée au 7 juillet.

Deux jeunes matamores ont été appréhendés, dimanche soir, à l'île Perrot, par des agents de la sûreté provinciale, après une chaude lutte au cours de laquelle trois policiers et l'un des gaillards, Jean-Guy Dubois, furent blessés. Dubois (photo du haut), est actuellement hospitalisé et comparaîtra dès que son état le permettra. Son compagnon, Marcel Rioux, a comparu ce matin en Correctionnelle. Les deux jeunes gens obstruaient la circulation en menaçant les automobilistes, quand la police est intervenue.

Rioux a ensuite eu à répondre à l'accusation d'avoir fait du tapage en face de l'église de l'île Perrot. Il a nié sa culpabilité et son procès a été fixé au 8 juillet.

Après que Me René Gauthier, C.R., eut affirmé que son client ne possédait pas de dossier judiciaire, le président du tribunal a exigé un dépôt de $100 et deux cautionnements de $950 chacun pour sa remise en liberté provisoire.

L'autre individu, répondant au nom de Jean-Guy Dubois, est actuellement hospitalisé à St-Luc, souffrant de blessures au dos, causées par une balle qui lui a été tirée accidentellement par un agent de la police provinciale. Dubois a été appréhendé à l'orée d'un bois, après que la police eut tiré six balles.

C'est une septième balle, partie accidentellement, au moment où l'agent fit une chute sur un tronc d'arbre, qui atteignit Dubois.

Ce matin, l'officier de liaison de la Sûreté provinciale, le détective Omer Chagnon, a expliqué au tribunal que les deux jeunes gens in-

A SUIVRE SUR LA PAGE 35

Echo en Cour des incidents de l'île Perrot

Les incidents qui se sont déroulés, dimanche soir, sur le boulevard Métropolitain, à l'île Perrot, alors qu'un jeune homme a été accidentellement tiré par un agent de la police provinciale, ont eu leur écho, hier après-midi, en correctionnelle.

NORMAND DUBOIS, qui a comparu en Correctionnelle sous l'accusation de s'être porté à des voies de fait graves sur la personne d'un automobiliste.

Le frère du blessé, Norman Dubois, 18 ans, 611, rue DeCourcelles, Saint-Henri, a comparu devant le juge René Théberge, sous l'accusation de s'être porté à des voies de fait graves sur la personne d'un automobiliste, M. Rodolphe Patenaude.

Il a choisi un procès devant jury et son enquête préliminaire a été fixée à jeudi prochain. Le président du tribunal a exigé deux cautionnements de $950 chacun pour sa remise en liberté provisoire.

Le détective Omer Chagnon, officier de liaison de la Sûreté provinciale, a déclaré que d'autres accusations seraient portées contre Dubois.

Selon le rapport de la police, l'inculpé avait appris, dimanche soir, que son frère avait été arrêté à l'île Perot.

L'acusé et qutre camarades décidèrent de se rendre au quartier général de la police.

En cours de route, à Lachine, une voiture conduite par M. Rodolphe Patenaude demanda le chemin au suspect. Ce dernier stoppa son véhicule et frappa M. Patenaude. Celui-ci se rendit à la police pour porter plainte. Sur les entrefaites, Norman Dubois arriva et demanda à l'officier de service la permission de voir son frère.

Mais M. Patenaude dit au policier qu'il s'agissait de son agresseur. En quelques instants, Norman Dubois était arrêté et coffré. Quant à l'autre Dubois, il a été apprenhendé dans les circonstances relatées, hier, et conduit à l'hôpital Saint-Luc.

Un sursis jusqu'au 30 octobre accordé à Ford

Kenneth Ford, qui devait monter à l'échafaud vendredi pour le meurtre de sa femme, vient d'obtenir un nouveau sursis afin de permettre à son avocat de porter la cause en Cour suprême.

L'hon. juge Stuart McDougall, de la Cour d'appel, a fixé au 30 octobre prochain la date de l'exécution.

Entretemps, Me Joseph Cohen, C.R., tentera d'obtenir la cassation de la sentence de mort. La Cour d'appel a maintenu, la semaine dernière, le verdict du jury des Assises de Sweetsburg.

Ouverture des cours d'été demain à Laval

Québec, 30. (PCf) — La 5e session annuelle des cours d'été de l'Université Laval débutera demain par une messe célébrée par le directeur des études, Mgr Alphonse-Marie Parent.

Près d'un millier d'étudiants venant de toutes les parties du pays et des Etats-Unis se sont inscrits à ces cours.

Pour avoir pêché sans permis

Une amende de $10 plus les frais a été imposée, ce matin, par le juge René Théberge, à René Ménard, 20 rue Renaud île Perrot. Il venait de se reconnaître coupable d'avoir pêché sans permis à l'île Perrot.

Une indemnité pour contrat contremandé

Le tribunal condamne une banque à payer le coût d'un projet de décoration.

Une décision de l'hon. juge Frederick T. Collins, de la Cour supérieure, oblige la Banque Royale à verser à la compagnie Grete d'Hont une somme de $2,500, coût d'un projet de décoration de sa salle de délibérations, à son édifice de Montréal.

Le juge en est venu à la conclusion que la banque avait indubitablement requis les services de la Société Grete d'Hont pour ce projet de décoration intérieure. M. George Livie, chef du service des dessinateurs de la banque, avait admis à l'audience que l'exécution d'un projet de décoration, tel que celui fourni par la demanderesse, pouvait avoir pris environ trois semaines.

On avait l'habitude à la banque, pour l'exécution de ce genre de travail, de requérir l'assistance de décorateurs, autres que ceux du service des dessinateurs. Dans le cas présent, ceux-ci ne pouvaient exécuter le travail pour la date fixée par le président de la banque, et c'est la raison pour laquelle on avait requis les services de la demanderesse.

D'après la preuve présentée, la banque avait demandé à la compagnie Grete d'Hont des avis, et c'est ce que celle-ci lui a fournis sous la forme de dessins, d'échantillons et de suggestions.

On prétendait en défense, qu'il était d'usage de demander des soumissions sans obligation, si le travail n'était pas accepté. La preuve démontrait qu'il ne s'agissait pas de soumission, puisqu'aucun prix n'avait été réclamé.

S'il en avait été ainsi, la banque aurait dû requérir les services de la demanderesse à cette condition, ce qu'elle n'avait pas fait. On sait que les grands magasins font souvent des offres de décoration intérieure qui n'impliquent aucune obligation. Ils le font en vue de la publicité. En cette affaire, il ne s'agissait pas de cela. On n'a aucune preuve que la demanderesse désirait travailler sur cette base.

Le tribunal en vient à la conclusion que la Banque royale s'est assuré les services de la demanderesse, et qu'elle doit en payer le coût. Me John Ahern, C.R., représentait la compagnie Grete d'Hont.

Le résultat des courses en prison

Exeter, Angleterre, 30. (PA) — Les gardiens mystifiés de la prison de Dartmoor ont découvert comment les prisonniers qui pariaient aux courses étaient au courant des résultats. Ils s'étaient fabriqué un radio.

On croit que les pièces nécessaires avaient été récupérées par un groupe de travailleurs dans les poubelles des geoliers.

Pour les paris, les prisonniers employaient des cigarettes. Les preneurs au livre payaient aux prix de départ de la piste.

Antiques connaissances

—Des tablettes de pierre trouvées en Irak révèlent que l'on connaissait les bases de l'arithmétique et de la géométrie actuelles il y a plus de 4,000 ans.

Matelot condamné pour possession illégale de cigarettes américaines

Un matelot, Hogo Schmitt, du navire Vobtland, s'est reconnu coupable, ce matin, devant le juge René Théberge, d'avoir eu en sa possession 2,780 cigarettes américaines et une bouteille de spiritueux sur lesquelles les droits d'accise n'avaient pas été payés. Il a été condamné à une amende de $50 plus les frais, après que Me Georges Reid, C.R., eut expliqué que les cigarettes et la boisson représentaient une valeur de $32.00.

Brûlée à mort dans son logis

Le corps de la victime, Mme Lucien Ratté, tout calciné.

Une jeune femme de 25 ans a été brûlée à mort, hier après-midi, dans l'incendie qui a lourdement endommagé l'intérieur du logement qu'elle habitait, à 2512, rue Coursol, non loin de l'intersection de la rue Atwater.

Le corps horriblement calciné de la jeune femme, Mme Lucien Ratté, née Ratté (Mariette), a été trouvé au premier plancher, non loin de la porte ouvrant sur l'escalier qui conduit à la rue, et à quelques pas de la cuisine où l'incendie de cause inconnue semble avoir pris naissance.

Selon la police, Mme Ratté, qui habitait les chambres du second étage, semble avoir tenté de s'enfuir dans la rue, après qu'elle eut découvert les flammes, mais elle a succombé près de la porte de sortie.

Mme LUCIEN RATTE

A l'arrivée sur les lieux des pompiers, alertés par téléphone à 4 h. 20 hier après-midi, les flammes sortaient déjà par les fenêtres avant et arrière du premier et du second étage.

Vaine tentative de secourir Mme Ratté

Des pompiers tentèrent aussitôt de pénétrer dans la maison pour se porter au secours de Mme Ratté, mais ils durent retourner dans la rue pour mettre des masques avant de pouvoir pénétrer dans le logement. Mme Ratté avait déjà cessé de vivre depuis plusieurs minutes et le feu commençait de brûler son corps.

Peu de temps après que les pompiers eurent réussi à maîtriser les flammes et que le corps de Mme Ratté eut été transporté à la morgue municipale, le mari de la jeune victime, M. Lucien Ratté, 28 ans, employé de la compagnie Smith Transport, est arrivé sur les lieux.

M. et Mme Ratté s'étaient mariés il y a un peu moins de trois ans. Ils n'avaient pas d'enfant. Des voisins ont raconté que Mme Ratté "aimait beaucoup les enfants" et qu'elle allait souvent chercher l'enfant de six mois de l'une de ses voisines. Hier après-midi elle avait gardé cet enfant, et les voisins ont révélé que ce n'est qu'une dizaine de minutes avant la tragédie que la mère était venue chercher son bébé.

Propagation rapide des flammes

Les flammes, qui se sont propagées avec une rapidité foudroyan-

A SUIVRE SUR LA PAGE 35

Corps d'une femme assassinée déposé sur une voie ferrée

Lemington-on-Tyne, Angleterre, 30. (PA) — La police recherche aujourd'hui l'assassin qui a déposé le corps de Mme Catherine Hutchinson sur une voie ferrée, pour tenter de faire apparaître la mort comme accidentelle.

Le subterfuge a été découvert parce que la mine desservie par cet embranchement de voie ferrée était fermée et qu'aucun train n'y passait.

Le corps de Mme Hutchinson, âgée de 46 ans, femme d'un mineur, a été trouvé hier soir à 300 verges environ de sa maison. Les policiers ont dit que si un train avait passé dans l'obscurité, le corps aurait été décapité et la mort aurait pu apparaître comme accidentelle. Le mari de la victime, George, a dit que sa femme n'était pas à la maison lorsqu'il revint du cinéma, dimanche soir. Le lendemain matin, constatant qu'elle était toujours absente, il alerta la police.

2 chauffeurs responsables de tragédies de la route

L'un aurait conduit en état d'ivresse, l'autre aurait filé à une vitesse excessive dans une auto volée.

Des jurys du coroner présidés par Me Richard-L. Duckett ont tenu ce matin deux automobilistes criminellement responsables d'accidents mortels survenus, l'un à ville S.-Michel, le 21 janvier dernier; l'autre, à ville Jacques-Cartier, hier soir.

Les deux responsables contre qui le coroner a émis des mandats de comparution devant la Cour de correctionnelle sont: André Ratelle, 20 ans, 2051, rue St-Clément, et Amédée Lemieux, 41 ans, 31, rue Guilbault, Longueuil.

Le premier conduisait une voiture volée qui a heurté un autobus, causant la mort de Roger Langlois, 20 ans, 1629, rue Sicard, le second conduisait une auto qui a heurté à mort M. Donat Girouard, 66 ans, 1779, boulevard Taschereau, ville Jacques-Cartier, hier soir.

Selon les preuves présentées ce matin à l'enquête du coroner, André Ratelle, au volant d'une auto volée, a heurté un autobus après avoir perdu la maîtrise de son véhicule, alors qu'il filait à une grande vitesse sur une route dangereuse.

Quant à Lemieux, il aurait été en état d'ivresse lorsqu'il heurta M. Girouard.

Auto zigzaguant sur la route

Le seul témoin oculaire de l'accident qui a causé la mort de Roger Langlois, le 21 janvier dernier, est M. Fernand Ethier, 30 ans, 1713, rue Chambly, chauffeur de l'autobus sur lequel est allée s'écraser la voiture que conduisait André Ratelle et dans laquelle voyageait aussi la victime.

M. Ethier a déclaré, à l'enquête du coroner, qu'il se dirigeait du nord au sud, boulevard Pie IX, vers 2 h. du matin, le 21 janvier dernier, lorsqu'il aperçut par son rétroviseur une voiture venant en arrière de lui à une vive allure et zigzaguant sur la route.

Etendus sur la chaussée

Craignant un accident, M. Ethier rangea son véhicule vers la droite, mais presque aussitôt il ressentit un choc à l'arrière de l'autobus.

Il descendit de son véhicule et trouva les deux occupants de l'automobile étendus sur la chaussée, qui était alors très glissante.

Roger Langlois, l'un des occupants de l'auto mourut presque instantanément. Quant à Ratelle, il reçut des blessures pour lesquelles il fut hospitalisé jusqu'à la semaine dernière.

Les agents Robert Turcot et Conrad Leclair, de la police de ville St-Michel, ont déclaré que sur les lieux de l'accident Ratelle leur avait déclaré qu'il était le conducteur de la voiture et qu'il filait à une vitesse d'environ 50 ou 60 milles à l'heure, au moment de la collision.

Auto volée

Les deux agents ont ajouté que quelques heures après l'accident, ils communiquèrent avec la police de Montréal dont ils apprirent que l'automobile impliquée dans cette collision avait été volée durant la nuit, d'un garage situé au no 4745 est, rue Ontario.

Le propriétaire de ce garage, M. Antoine Gélinas, a dit qu'il s'était aperçu vers 1 h. du matin que la voiture que lui avait confiée son client, M. Gerry Kucenty, 4777 est,

A SUIVRE SUR LA PAGE 35

Un livreur de pain est broyé à mort sous son camion à Ste-Dorothée

Ste-Dorothée, 30. — Un livreur de pain a été broyé à mort sous son camion, lorsque celui-ci a capoté dans le fossé sur le chemin du bord de l'eau, à Ste-Dorothée, vers 9 h. 30 ce matin.

Selon la police, M. Bernard Sanche, 28 ans, 8416, boulevard S.-Michel, Ville S.-Michel, employé de la compagnie Harrison Brothers, est apparemment tombé malade soudainement et a perdu le contrôle de son véhicule.

Des témoins ont dit avoir vu zigzaguer le camion avant qu'il ne capote dans le fossé. M. Sanche fut coincé sous son camion et a eu le crâne fracturé.

M. l'abbé Florent-J. Fortin, curé de Ste-Dorothée, se rendit immédiatement sur les lieux pour administrer les derniers sacrements à la victime.

Le détective Gérard Bessette, de la Sûreté provinciale, fut dépêché sur les lieux pour enquête. Le corps a été transporté à la morgue de Montréal, où le coroner tiendra enquête.

CONVOCATION

Club Kiwanis de Montréal: déjeuner demain à midi 30, en la salle Sheraton de l'hôtel Sheraton-Mont-Royal.

OPTOMETRISTE—OPTICIEN
diplômé de l'Université de Montréal
PAUL-E Talbot Bachelier en optométrie
Optométriste consultant à l'hôpital Sainte-Justine
6761 ST-HUBERT—CA. 7616
Examen DE LA VUE
Prescription DES VERRES

Tout le monde en parle
PAIN 'PARFAIT' de POM
Il est nouveau !
Il est meilleur !
Il est plus sucré !

Recherchez l'enveloppe rouge jaune et bleue
WE. 3621
HARRISON BROTHERS
Les boulangers POM
POM HALL MONTREAL

SACS DE THÉ "SALADA"
Donnent une infusion parfaite

PHOTOGRAPHIE
FAITES PHOTOGRAPHIER votre MARIAGE À
La Photo Modèle
1684 Est, rue Ste-Catherine
Nous nous spécialisons dans la pose à domicile, fiançailles, banquets, réunions de famille.
Le déplacement du photographe est absolument gratuit.
POUR INFORMATION : Tél.: FA. 3745

CORSETS DE MATERNITE
CEINTURES ABDOMINALES
Assortiment complet de soutiens chirurgicaux et athlétiques pour hernie, maternité, ptose de l'estomac, du rein, de l'utérus . . . soutiens dorso-lombaires, post-opératoires, etc., etc.
PHARMACIE MONTREAL
PLUS GRANDE PHARMACIE DE DETAIL AU MONDE
DUQUET & DUQUETTE, Pharmaciens-propriétaires
Livraison jour et nuit — Signalez HA. 7251

SPÉCIAL D'AUTOS USAGEES
1950 AUSTIN gros modèle tout équipé $850
1950 CHEVROLET Fleetline, tout équipé $1250
1950 PONTIAC Sedan 2 tons tout équipé $1350
1950 MORRIS convertible tout équipé $600
1948 CHEVROLET coach, tout équipé $750
1947 DODGE coupé Opéra tout équipé $800
Grandes facilités de paiement et 24 mois si désiré.
DUVAL MOTORS LIMITED
9750 LAJEUNESSE VEndôme 4659

COTON À LA VERGE
Coton demi-blanchi à texture forte et résistante — largeur 35"
Pratique pour confection de draps, taies d'oreillers, housses pour matelas, doublures diverses, etc.
TRÈS SPÉCIAL
29¢ la vge
MESSIER
1480 Est, Mont-Royal J. E. Cadieux, Président Marcel Cadieux, V. Prés. FA. 3781

pour un MEILLEUR LAVAGE adoptez DU 1105 la BUANDERIE ST-HUBERT INC.

Notre système de lavage d'une "blancheur éclatante" fera de vous une cliente assidue de la Buanderie St-Hubert.
• NETTOYAGE ZENITH DE VETEMENTS SANS ODEUR.

La France a conservé son ineffable sourire

Paris secoue sa fatigue et s'il est vrai qu'on a l'âge de ses artères, sa jeunesse éternelle reprend ses droits.

par Laure Hurteau

L'arrivée, comme le départ, comporte une certaine agitation. Plymouth étant en vue aux premières heures du jour, nous n'avions pas l'intention de nous lever avant le débarquement des passagers pour l'Angleterre.

L'arrêt nous réveilla. Six jours de mer ayant avivé notre désir de revoir la terre, nous étions sur le pont avec ceux qui avaient hâte de contempler à nouveau la végétation.

Par beau temps toujours — parce que décidément nous sommes favorisés sous ce rapport, la rade de Plymouth offrait un spectacle merveilleux. La campagne d'Angleterre est belle à voir. Nous arpentions donc d'un pied ferme les ponts du navire ou l'on pouvait circuler librement et qui constituaient un excellent poste d'observation.

Longue fut la matinée, en dépit des préparatifs de débarquement, et bien que nous soyons en avance sur l'horaire prévu. Après déjeuner, toutes valises bouclées, nous guettions les côtes de France. Christophe Colomb fut-il plus anxieux de découvrir le nouveau-monde que nous de pressentir l'ancien, je me le demande? Une ligne perce à l'horizon. Ce sont les falaises qui s'étendent de chaque côté du Havre. Elles se précisent davantage et nous touchons au port. Nous sommes émus, et pour un peu, étonnés qu'on ne nous accueille pas aux sons de la Marseillaise!

A bras ouverts

Sitôt les formalités d'usage terminées et qui n'en finissent plus, nous semble-t-il, nous franchissons la passerelle. Nous foulons ce sol de France, objet de tant de tourments, naguère encore, pour ceux qui l'aiment, et nous en sommes. Des lettres m'attendent qui nous souhaitent la bienvenue en Europe. Personne ne nous attend sur le quai, personne à serrer dans nos bras, mais c'est toute la France que nous embrassons d'un seul élan et que nous pressons sur notre coeur. C'est elle qui nous parle par tout ce que nous voyons, et qui nous dit: Venez, c'est ici... on vous attend, vous êtes chez vous.

Heureux comme des écoliers en vacances, nous retrouvons nos vingt ans pour gagner en toute hâte le wagon qui nous est réservé à bord du premier train en partance pour Paris. Je ne m'y reconnais plus. La vieille gare maritime a fait place à un bâtiment neuf, merveille du génie moderne. Si elle n'était pas née de tant de malheurs, on se réjouirait de cette transformation. Tout semble avoir été prévu pour accueillir à l'infini les touristes du monde entier. Un personnel toujours courtois, même s'il n'est jamais pressé, répond à tout, mais on lit sur les traits de ces hommes, une fatigue qui se dissimule sous des boutades qui font diversion.

On a beaucoup parlé de la bataille du rail en France. Le monde s'est justement émerveillé de voir comment ce pays avait su redresser aussi rapidement ce qu'on pourrait appeler l'épine dorsale de sa structure économique, on se souvient que son réseau ferroviaire avait été cruellement atteint -- la guerre.

Confort parfait

La victoire est éclatante. Le train qui nous transporte répond aux exigences du confort moderne, comme à celles d'un déplacement en vitesse.

Six personnes chargées de leurs bagages transatlantiques occupent le compartiment. Les filets sont donc bondés de valises qui tiennent un équilibre parfait, en dépit de la vitesse, et l'on sait que les express sur les chemins de fer français détiennent des records impressionnants. Les sièges sont larges et profonds. Ils peuvent s'allonger encore pour mieux se reposer, au besoin. La visibilité est parfaite, grâce à de larges fenêtres qui embrasent tout le panorama du trajet. La ventilation est facilitée par le jeu d'une manivelle qui abaisse et relève la vitre sans effort.

L'air chaud ou froid est dispensé à volonté à l'aide d'une manette de contrôle. Une tablette que l'on relève devient une table où l'on peut écrire ou manger. La propreté la plus rigoureuse règne partout et permet d'être, à l'arrivée, aussi frais qu'au départ.

Le soleil luit. Est-ce en notre honneur car jusque-là, nous dit-on, il a été fort parcimonieux de ses rayons. La France nous sourit et nous lui rendons bien ses grâces. Elle est vraiment resplendissante et déploie ses beautés pour nous charmer. Nous avons littéralement l'impression qu'elle nous accueille comme de vieilles connaissances. Et ceux-là mêmes qui ne l'avaient jamais vue, la retrouvent, eux aussi...

En Normandie

Le train roule à travers la Normandie, où la campagne sourit de cet ineffable sourire qui réchauffe les coeurs. Nous y voyons des paysages familiers, à peu près identiques à certains coins de notre province de Québec. La végétation, à son plus beau, offre des contrastes sans pareils. Les verts se marient dans une harmonie qui laisse songeur. Quelle splendeur de coloris! Quelle fertilité, dans ces champs à perte de vue où une moisson se dessine, prometteuse. Mais aussi, hélas! quel con-

A SUIVRE SUR LA PAGE 13

Honneur au mérite

La R.M. MARIE-DU-DIVIN-COEUR, religieuse de l'institut des Soeurs de miséricorde de Montréal, qui s'est classée première d'un groupe de 157 jeunes infirmières graduées de nos hôpitaux de Montréal aux examens universitaires de la province. Ce succès lui a valu la médaille du lieutenant-gouverneur.

La vedette de nouveau à Margaret

A Ascot, elle a témoigné d'une recherche subtile de l'originalité.

Londres, 30. (PC) — Les célèbres courses d'Ascot, carnaval d'élégance surtout pour les débutantes londoniennes de la saison, a de nouveau mis en vedette la princesse Margaret, ces jours derniers.

La charmante jeune fille, après des éclipses plus ou moins prononcées, y a fait une rentrée remarquable. Elle a encore une fois témoigné d'une recherche subtile de ce "quelque chose de différent" qui, lors de l'après-guerre, lui fit adopter les jupes longues bien avant que les femmes de Grande-Bretagne les aient acceptées.

Pour les réceptions et les cérémonies de la saison du couronnement, la princesse choisit des jupes plus larges et plus longues qu'il est généralement admis de les porter à l'heure actuelle. Ses chapeaux sont également très différents des coiffures prônées par les autres femmes de la famille royale. Des spécialistes en mode affirment qu'elle a rompu avec plusieurs règles habituellement acceptées dans la mode, relativement aux femmes de petite taille.

Originalité plus marquée

Il semble que la princesse Margaret, depuis son départ du palais de Buckingham pour Clarence House, ait abandonné plusieurs des restrictions nécessairement imposées à la fille d'un roi. Elle choisit des coloris plus vifs et des lignes plus originales que lorsqu'elle venait au deuxième rang dans la ligne de succession au trône.

L'un de ses ensembles particulièrement remarqué à Ascot se composait d'une robe d'organza marine à jupe volumineuse, ornée d'un col d'enfant de choeur anglais et de parements de piqué raidi, d'un chapeau genre "plateau" blanc et d'accessoires également blancs. L'ampleur de la jupe naissait dès les hanches. Le premier jour des courses, la princesse s'était coiffée d'une capeline qui attirait tous les regards vers la loge royale. D'un rose vif, elle rappelait la nuance des élégances portées par la jeune fille à la garden-party du Commonwealth, en mai dernier.

Toutes traditions rompues

Par ailleurs, à la garden-party du palais de Blenheim au début de juin — réception à laquelle assistait le premier ministre Louis Saint-Laurent — la princesse Margaret avait revêtu un ensemble qui, selon des experts, enfreignait toutes les règles stipulées pour les femmes de petite taille.

La jupe, de soie raide, était large et longue, tandis qu'une cape de vison gris circulaire à l'arrière voilait le corsage jusqu'à la taille. Son chapeau comportait un grand bord et ses souliers étaient des sandales composées uniquement de trois larges courroies.

Pour la Foire des antiquaires, à Londres, Margaret avait choisi une robe grosgrain marine à manchescapes et à encolure dégagée lisérée de blanc et rehaussée de marguerites brodées. Un bonnet flamand de soie marine et d'organza plissé complétait cette tenue.

Actuellement, l'on s'interroge un peu partout sur la garde-robe de voyage de la princesse Margaret, partie par avion aujourd'hui pour la Rhodésie du Sud, en compagnie de sa mère, la reine-mère Elizabeth.

La paille entre en scène

L'été commande des accessoires frais, légers, en harmonie avec la ligne dépouillée des créations estivales. Ensemble idéal, un sac à main de paille blanche et une ceinture assortie s'harmoniseront à toutes les petites robes d'été de nuances claires.

Centenaire célébré au Couvent de Marieville

Marieville, 30. — De grandes fêtes marqueront, en fin de semaine, le centenaire de l'arrivée des Religieuses de la Présentation-de-Marie à Sainte-Marie-de-Monnoir. Son Exc. Mgr Arthur Douville, évêque de Saint-Hyacinthe, a accordé son haut patronage à la célébration de cet événement et il rehaussera de sa présence l'une des manifestations de la Journée du centenaire, le dimanche 5 juillet.

Les fêtes elles-mêmes débuteront dès le vendredi 3 juillet par le retour des anciennes élèves à leur Alma Mater. A 7 h. 30 p.m., il y aura salut du Saint-Sacrement, bienvenue aux amicalistes, message de la France et buffet froid.

Le samedi 4 juillet, "jour du souvenir", sera marqué par une messe de Requiem, à 10 h. a.m., célébrée par Mgr Euclide Théberge, C.S., curé de Marieville, pour les fondateurs, bienfaiteurs, élèves et religieuses décédés. La visite du couvent réunira toutes les anciennes à 3 h. p.m. et à 7 h. 30, un hommage sera rendu aux Filles de la Vénérable Marie Rivier.

La Journée du centenaire, le dimanche 5 juillet, débutera par une grande-messe solennelle à laquelle officiera Mgr J.-C. Leclaire, P.A., vicaire général du diocèse de Saint-Hyacinthe et délégué de Son Exc. Mgr Arthur Douville. A cette occasion, le sermon de circonstance sera prononcé par le R. P. P. Forgues, Servite, ancien élève des RR. SS. de la Présentation-de-Marie. Un banquet suivra, rehaussé par la présence de plusieurs personnalités.

Une réception à Son Exc. Mgr Arthur Douville à 8 h. p.m. et un concert au kiosque du Parc Crevier à 8h. 30, sous la direction de M. Aimé Fréchette, clôtureront en beauté les fêtes du centenaire de l'arrivée des Religieuses de la Présentation-de-Marie à Marieville.

re était un asile de prières, de mortifications, mais aussi de paix et de joie. "Leur vie en est une de générosité, de grâces temporelles et spirituelles", dit-il, concluant que la population de Mont-Laurier avait compris cette leçon, puisque c'est grâce à ses largesses et à ses prières, que le monastère a pu être construit.

Appelé à dire quelques mots, Mgr Limoges dit son émotion en ce jour de fête, puis il se plut à rappeler les débuts du monastère, il y a 18 ans, alors que huit religieuses du Précieux-Sang de Nicolet avaient répondu à son appel. Les Moniales sont aujourd'hui au nombre de 10, et elles ont depuis, adopté la Règle de saint Benoît. "Un monastère de ce genre est un paratonnerre pour un diocèse et pour tout le pays," dit-il, et elles sont de plus en plus nombreuses les personnes qui viennent demander des faveurs de toutes sortes, par l'intermédiaire de leurs prières."

Le salut du Saint-Sacrement fit suite, après quoi il fut permis à toutes les personnes présentes de visiter le cloître.

Inauguration d'un prieuré

Celui des Moniales bénédictines du Précieux-Sang de Mont-Laurier.

Mont-Laurier. (Spécial à la Presse) — La bénédiction du nouveau Prieuré des Moniales bénédictines du Précieux-Sang de Mont-Laurier a donné lieu dimanche, à une cérémonie imposante, tant par son cachet de simplicité toute dans la tradition bénédictine, que par la présence sur le terrain du monastère, sis boulevard Paquette, de centaines de personnes venues de tous les coins de la province.

Présidée par S. E. Mgr J.-E. Limoges, évêque de Mont-Laurier, et rehaussée en outre de la présence du T. R. Père Abbé de Saint-Benoît-du-Lac, Dom Odule Sylvain, O.S.B., la cérémonie fut précédée du "baptême" de la cloche, laquelle sonnera pour la première fois, demain, en la fête du Très-Précieux-Sang. Pesant 240 livres et donnant la note "fa", cette cloche reçut comme devise "Misericordias Domini in eternum cantabo" et comme nom "Caecilia-Benedicta-Scholastica"... Me et Mme Ernest Charrette, de Mont-Laurier, en furent les parrain et marraine.

Prières et sacrifices

Dans une allocution qui précéda cette bénédiction solennelle, Mgr M. Leclerc, P.D., supérieur du Séminaire Saint-Joseph, également de Mont-Laurier, rappela la double leçon qui s'en dégageait. Citant de nombreux passages évangéliques consacrant une loi vitale pour les chrétiens — la nécessité du renoncement et de la prière — Mgr Leclerc signala comment un monaste-

La reine de retour dans sa capitale

Une foule accueille Elizabeth et son mari à leur arrivée d'Ecosse.

Londres, 30. (AFP) — La reine Elizabeth et le duc d'Edimbourg sont arrivés ce matin à Londres, de retour de leur tournée en Ecosse. Une foule de 500 personnes a accueilli la jeune souveraine et son mari à leur descente du train royal pavoisé aux armes du Royaume-Uni. La reine et le duc ont immédiatement pris place dans une grande limousine noire qui les a emportés au palais de Buckingham, où la souveraine a procédé ce matin à l'investiture de soixante chevaliers, dont notamment le jockey Gordon Richard et le champion anglais de cricket Jack Hobbs, qu'elle a créés à l'occasion de son couronnement.

Pour le dernier jour de leur voyage en Ecosse, la reine et son mari ont effectué une tournée dans le Lanarkshire. A l'arrivée du train royal en gare de Lanark-cité historique où sir William Wallace a levé à la fin du treizième siècle l'étendard de la résistance écossaise, — la reine fut reçue par les autorités du comté et de la ville.

La souveraine portait un manteau de grosgrain bleu acier sur une robe réséda et elle était coiffée d'un petit chapeau vert à plumes.

Après avoir passé en revue la garde d'honneur des Rifles écossais et s'être rendus au "County Hall", la reine et le duc commencèrent une longue randonnée en voiture à travers la campagne, traversant d'abord les localités de Carluke et Wishaw, dont la population, massée sur les trottoirs, acclamait chaleureusement la reine et son mari.

A Hamilton, la reine et le duc d'Edimbourg furent reçus à l'hôtel de ville par le maire. Ils déjeunèrent en compagnie de représentants de la municipalité et du conseil du comté.

—C'est en 1883 que l'on a pour la première fois découvert du gaz naturel dans la région de Medicine Hat, en Alberta.

A l'Institut de traduction

MLLE RENEE HERAL

Lors de la collation des diplômes de l'Institut de traduction à l'Université de Montréal, sous la présidence d'honneur de Mgr Olivier Maurault, P.A., recteur de l'Université de Montréal, Mlle Renée Héral, qui s'est classée première aux examens de fin d'année, a obtenu son diplôme avec grande distinction. Elle s'est vu décerner le prix d'excellence offert par M. Taggart Smyth, président d'honneur de l'institut et le prix spécial offert par la maison Henry Birks and Sons.

La reine-mère et Margaret en route pour la Rhodésie du Sud

Londres, 30. (BUP) — La reine-mère Elizabeth et la princesse Margaret sont parties aujourd'hui à bord d'un Comet pour Salisbury, en Rhodésie du Sud, où elles inaugureront l'exposition du centenaire de Cecil Rhodes. Toutes deux passeront 16 jours sur le continent africain.

A Athènes

Athènes, 30. (AFP) — Mme Eleanor Roosevelt est arrivée à Athènes où elle passera quelques jours en visite privée.

Mme Clare-Boothe Luce nommée parmi les dix célébrités de Rome

Rome, 30. (BUP) — Le nom de l'ambassadrice américaine Clare Boothe Luce a été ajouté à la liste de cette année des dix célébrités de Rome, mais ceux de l'étoile du film, Ingrid Bergman, et de son mari, Roberto Rossellini, ont été rayés.

La liste apparaît dans l'hebdomadaire de langue anglaise "Rome American News".

Le Saint-Père Pie XII conserve la première place, comme étant la personne à laquelle le plus de gens sont intéressés. Le premier ministre Alcide de Gasperi, conserve la seconde place.

Sur la liste pour la première fois, Mme Luce arrive en troisième place. Les autres célébrités de l'année sont la comtesse Consuelo Crespi, d'origine américaine, l'artiste de cinéma Gina Lollobrigida, l'ex-roi Farouk d'Egypte, le professeur Vittorio Valletta, l'auteur Flora Volpini, Vittorio Gassman, mari de la vedette d'Hollywood Shelley Winters, et le comte Gaetano Marzotto, roi du textile.

Outre Mlle Bergman et Rossellini, ont également sauté cette année l'artiste Anna Magnani et le champion cycliste Fausto Coppi.

Souliers d'été frais et propres

(PCI) — Il est impossible de laver des souliers à grande eau, mais il faut quand même savoir les tenir frais et propres. Les spécialistes conseillent de les laver avec une brosse à crin dur et une mousse de savon. On les laisse ensuite sécher sur des formes, loin de la chaleur, pour les retrouver presque neufs.

Les sandales de paille, lavables et souples, font sensation cette saison. Elles sont particulièrement estivales et doivent se porter avec la robe de coton.

Les chaussures de coutil, d'allure plus sportive, sont également idéales pour la campagne et accompagnent souvent le pantalon ou la jupe de coton.

Les jumelles Dionne au mariage de leur soeur

Callander, 30. (PC) — Mlle Thérèse Dionne, soeur des quintuplettes, a épousé samedi à Callander Thomas Callahan, d'Espanola. Yvonne, l'une des célèbres jumelles, était demoiselle d'honneur.

Agée de 24 ans, Thérèse est la quatrième des 13 enfants de M. et de Mme Oliva Dionne à se marier. Elle connut son mari alors qu'elle était institutrice à Espanola.

Conférence de Mme Poulin

Demain soir aura lieu au salon A, de l'hôtel Sheraton-Mont-Royal, à 8 h. 30, une conférence psychologique. Mme Yvette Poulin, membre de plusieurs cercles, traitera du contrôle émotif par rapport au développement de la personnalité. Entrée libre.

Le nom d'une rivière

—La rivière Gatineau qui se jette dans la rivière Outaouais près de Hull, a reçu son nom de celui du Nicolas Gatineau, commerçant de fourrures, qui mourut vers 1683.

Elle convient à votre peau!

LA POUDRE POUR LE VISAGE

Du Barry

Apporte à la femme ce charme exquis qui lui attire des regards admiratifs. Fine, adhérente et parfumée, la poudre Du Barry pour le visage est légère comme une caresse, douce comme un reflet de lune. De plus, elle est hypo-allergénique... elle convient à votre peau! Choix de ravissantes teintes à la mode exclusives à Du Barry.

$1.25 et $2.00

Richard Hudnut

TORONTO • NEW YORK

TOUS LES MAGASINS STEINBERG

(y compris Steinberg chez Morgan et les magasins de Verdun)

SERONT OUVERTS CE SOIR

30 JUIN JUSQU'À 9 H.

FERMES TOUTE LA JOURNÉE DEMAIN

1er JUILLET — FETE DU CANADA

(réouverture jeudi matin, 2 juillet, aux heures habituelles)

Une excellente raison pour faire vos achats au début de la semaine chez Steinberg!

AUJOURD'HUI ET JEUDI, 30 JUIN ET 2 JUILLET SEULEMENT

UN COUTEAU DE CUISINE DE 10" POUR 1¢

Avec commande minimum d'aliments de $7.00

Steinberg's LIMITED - MONTREAL

le bon lait Poupart

A toute la famille le lait POUPART apporte santé, force, bonne croissance!

LAIT HOMOGÉNÉISÉ
BEURRE SANS SEL
CRÈME - OEUFS
BREUVAGE-CHOCOLAT

A. Poupart & Cie LIMITÉE

1715, rue WOLFE FR 2194*

"À votre porte tous les jours"

Merveilleux JELL-O

Facile à préparer

Joie pour votre famille!
Fait en quelques minutes
Seulement quelques sous par portion

Jell-O est une marque déposée appartenant, au Canada, à General Foods, Limited

Merveilleux en salade ou comme dessert

Démoulé Jell-O à la Banane et aux Pacanes

1 paquet de Jell-O à la Framboise ou à la Lime
¼ cuillerée à thé de sel
1 tasse d'eau chaude
1 tasse d'eau froide
1 cuillerée à soupe de jus de citron
⅔ tasse de banane tranchée
½ tasse de pacanes hachées

Faites dissoudre le Jell-O et le sel dans l'eau CHAUDE. Ajoutez l'eau froide et faites refroidir. Pendant ce temps, aspergez la banane du jus de citron. Quand le Jell-O est légèrement pris, incorporez-y la banane et les pacanes. Versez dans un moule. Faites refroidir jusqu'à ce que ferme. Démoulez. En salade, servez-le sur de la laitue croquante avec de la mayonnaise. Comme dessert, servez-le avec de la crème fouettée. 6 portions.

J-263F

M. et Mme Pierre Sanche dont le mariage a été béni par Son Exc. Mgr Frenette, évêque de Saint-Jérôme, samedi matin en la chapelle Notre-Dame-de-Lourdes. La mariée (Micheline Rinfret) est la fille de M. et de Mme Edmond Rinfret, et le marié, le fils du docteur et de Mme Hector Sanche, de ville Mont-Royal.
(photo Studio René Julien)

Mlle Claire Déry, fille de M. et de Mme Wilfrid Déry, décédés, et M. Roger Lafrance, fils de M. et de Mme Roméo Lafrance, dont le mariage aura lieu, demain matin, à l'église Sainte-Philomène de Rosemont. (La Photographie Larose).

Fiançailles

—On annonce les fiançailles de Mlle Gertrude Beauchamp, fille de M. J.-R. Beauchamp, de Notre-Dame-de-Grâce et de Mme Beauchamp, décédée, à M. Jean Dansereau, d'Outremont, fils de M. et de Mme Alfred Dansereau, décédés. Le mariage aura lieu en septembre.

Mlle Madeleine Papineau, fille de M. Gustave Papineau, I.C., et de Mme Papineau, d'Outremont, et M. Alain Manseau, fils de M. Conrad Manseau, I.C., et de Mme Manseau, de Westmount, dont on annonce les fiançailles. Le mariage sera célébré en octobre. (photos de Mlle Papineau, par Garcia).

Déplacements

—M. et Mme Arthur Surveyer partent aujourd'hui pour Swanpscott, Mass., où ils feront une villégiature de plusieurs semaines.

—Mme Joseph-Edouard Perrault, qui revient d'Europe, à bord de l'Ile-de-France, est attendue à Montréal, ces jours-ci.

—Mme Harry Blue, de Sherbrooke, a passé la fin de semaine à Montréal.

—M. Marcel Faribault a pris l'avion, hier soir, pour Londres.

—Mme A. Keyeux, de Bogota, Colombie, accompagnée de ses filles, Suzanne et Josette, passent la semaine à Sainte-Adèle-en-haut.

—M. et Mme René Morand, accompagnés de leurs enfants, Annick et Michel, partiront au début de juillet à bord du Liberté pour un séjour de quelques mois en Europe.

—Mlle Claire LaPalme passe quelque temps à Winnipeg, chez sa soeur, Mme Marcel Boies.

—Mlles Rita Numainville et Marcelle Jauvin se sont embarquées à bord de l'Atlantic pour un séjour de trois mois en Europe.

—Mlle Pierrette Duclos est partie pour Moncton où elle passera quelque temps, l'invitée de M. et de Mme J. Leblanc.

—Mme W. H. Duguay passe une quinzaine à Saint-Jean-Port-Joli.

Préfontaine-Cholette

—La mariage de Mlle Monique Cholette, fille du docteur et Mme A.-M. Cholette, de Montréal, avec M. Alain Préfontaine, fils de M. et de Mme Charles-E. Préfontaine, de Notre-Dame-de-Grâce, a été béni par Mgr D. Godin, le mercredi 24 juin dernier, à dix heures, et demie, en l'église Saint-Hippolyte, Lac L'Achigan. A cette occasion le choeur et la nef avaient été décorés de glaïeuls, d'oeillets et autres fleurs d'été. Pendant la messe, le docteur J.-Paul Cholette exécuta le programme de chant. Après une réception en la villa du docteur et de Mme Cholette, au Lac L'Achigan, M. et Mme Préfontaine partirent pour Atlantic City.

Mme Warren (Me Jeanne d'Arc LeMay) dont le mariage avec M. Walter Warren, fils de M. Philippe Warren, décédé, et de Mme Warren, de la Pointe-au-Pic, a été célébré dernièrement en l'église du Très Saint-Sacrement, de Québec. La mariée est la fille de M. C.-Arthur LeMay, décédé, et de Mme LeMay, de Québec.

Territoire disputé

—Le territoire libre de Trieste à la tête de l'Adriatique est d'une superficie de 320 milles carrés avec une population d'environ 320,000 âmes.

Mme Francis John Quinn et Mme Quinn (Gabrielle LaSalle) dont le mariage a été célébré le 27 juin en l'église Sainte-Anne, de Varennes, par M. l'abbé René Durocher. La mariée est la fille de M. et de Mme Gaston LaSalle, de Varennes, et le marié, le fils de M. et de Mme William J. Quinn, décédés. (photos Nakash).

Mlle Lise Vinet, I.L., fille de M. et de Mme Roger Vinet, de Montréal, et le Dr Louis Beaudoin, de Montréal, fils de M. Joseph Beaudoin, décédé, et de Mme Beaudoin, de North Bay, Ont., dont le mariage sera béni par M. l'abbé Lucien Beaudoin, le samedi 11 juillet, en la chapelle du Sacré-Coeur de l'église Notre-Dame.
(La Photographie Larose)

Brissette-Goulet

—Samedi matin, à neuf heures, en l'église Saint-Raymond, de Hull, décorée de fleurs d'été, avait lieu le mariage de Mlle Mariette Goulet fille de Mme L. Goulet, avec M. Bernard Brissette, fils de M. et de Mme Lionel Brissette, de Hull. La bénédiction nuptiale leur fut donnée par M. l'abbé Paul Ladouceur et pendant la messe, M. Louis Beaupré exécuta le programme de chant; Mme Beaudry touchait l'orgue. M. Brissette était le témoin de son fils. La mariée, au bras de son oncle, M. Jean-Paul Goulet, portait une robe de tulle et chantilly neige, à corsage cintré et jupe très ampe, un voile semi-long de tulle illusion retenu sous un petit bandeau et comme unique bijou, un collier de perles, cadeau du marié. Son bouquet était composé de roses rouges.

Mme Goulet, mère de la mariée, portait une robe de dentelle de nylon-rose, des accessoires blancs et un bouquet de roses. Mme Brissette, mère du marié, portait un ensemble de crêpe marine avec accessoires de même ton et touffe de roses roses. Après une réception, M. et Mme Brissette sont partis pour un voyage dans les Laurentides. Pour voyager, Mme Brissette portait un costume Americain Beauty, des accessoires blancs et à l'épaule, des roses roses. Parmi les invités de l'extérieur on remarquait: M. et Mme Emile Brissette, M. et Mme René Brissette, M. et Mme Léo Brissette, Mlles Pierrette, Lyse et Claudette Brissette, tous de Montréal.

Ottawa

—L'ambassadeur du Brésil et Mme Heitor Lyra et leurs fils, Slavio et Claudio partent aujourd'hui pour un séjour de quelques semaines à Kennebunkport, Maine.

—Le consul général de la république dominicaine et Mme Brugal-Alfau ont reçu à diner, ces jours derniers.

—Le général et Mme H. D. G. Crerar arrivent aujourd'hui sur l'Empress of France d'un séjour en Angleterre au cours duquel, ils ont assisté aux fêtes du couronnement.

— Le marquis Ruggero Farace, conseiller à l'ambassade d'Italie, et ses trois enfants, se sont embarqués à Québec, sur l'"Atlantic", pour un séjour en Europe.

—Mlles Fleurette Auger et Noëlla Thibault ont donné un shower en l'honneur de Mlle Jeannine Saumure, dont le mariage aura lieu prochainement.

—M. et Mme Elzéar Boudreault annoncent le prochain mariage de leur fille, Laurette, avec M. Gilles Chagnon, fils de M. Louis-Joseph Chagnon, décédé et de Mme Chagnon. La bénédiction nuptiale leur sera donnée le mercredi 22 juillet, en la basilique Notre-Dame, d'Ottawa.

—Mlle Denyse Barrette réunissait récemment les membres du cercle Barrette, de la Société d'étude et de conférences à l'heure du thé, en l'honneur de Mlle Gertrude Michaud, à l'occasion de son mariage.

Québec

—M. et Mme Charles-Henri Garneau ainsi que M. et Mme Claude Garneau sont partis pour New-York et Atlantic City.

—Hier matin, à neuf heures et demie, en l'église Saint-Pascal-de-Maizerets, M. l'abbé Henri Laberge a béni le mariage de Brigitte, fille de Mme M. Gagnon, avec M. Fernand Drolet, fils de M. J.-Arthur Drolet. Pour la circonstance, des corbeilles de pivoines ainsi que des massifs de palmiers avaient été disposés dans le choeur et la nef. Pendant la messe, Mlle Jacqueline Ratté et M. H. Prémont ont exécuté un programme de chant. Accompagnée de son frère, M. Robert Chagnon, la mariée portait, sur un fourreau de taffetas blanc, une robe de tulle et dentelle française neige, un court voile de tulle illusion maintenu sous un béguin de dentelle et un livre d'heures orné d'orchidées et de stéphanotis.

M. Drolet servait de témoin à son fils. MM. Guy et Gilles Gagnon, frères de la mariée, ainsi que M. Roger Drolet, frère du marié, plaçaient les invités. Mme Gagnon, mère de la mariée, portait un deux-pièces de crêpe marine, un chapeau de paille et un réticule piqué de roses Sweetheart. A l'issue d'une réception, les mariés partirent pour les États-Unis. A son départ, Mme Drolet portait un deux-pièces aiguemarine, un chapeau fait de pétales de fleurs et des accessoires de cuir verni.

Le Dr et Mme René Allard dont le mariage fut béni par Mgr Albert Tessier, P.D., dernièrement, en l'église des Sept-Douleurs. La mariée (Colette Doré) est la fille de M. et de Mme Adélard Doré, et le marié, le fils de M. et Mme Léonidas Allard. (photo Marin Portraits).

Mlle Marcelle Paquet, fille de M. et de Mme Joseph Paquet, de Drummondville, et M. Percy-H. Pike, Ing.F., fils de M. et de Mme Harold Pike, de Lachine, dont on annonce les fiançailles. Le mariage sera célébré, dans la plus stricte intimité, le 5 septembre prochain.
(La Photographie Larose)

M. et Mme René Pelletier au moment où ils prenaient l'avion après leur mariage célébré par M. l'abbé Germain Coulombe, frère de la mariée, en l'église Sainte-Cécile. La mariée (Edith Coulombe) est la fille de M. et de Mme René Coulombe, et le marié, le fils de M. et de Mme Lucien Pelletier.

— En l'église du Très S.-Sacrement, samedi matin, à dix heures, M. l'abbé Antoine Masson a béni le mariage de sa nièce, Magdeleine, fille de M. et de Mme Jules Bussières, de Québec, avec M. Maurice Marcotte, B.Ch., fils de M. et de Mme Henri-Paul Marcotte, du Lac Beauport. Des fleurs estivales ornaient le choeur et des noeuds de tulle marquaient les bancs des invités. Pendant la messe, M. Jean-Marie Malouin interpréta un programme de chant et M. Jean-Marie Bussières était à l'orgue.

Accompagnée de son père, la mariée portait une robe de broderie suisse neige dont la jupe très ample était ornée d'un panneau d'organza plissé soleil. Son court voile de tulle illusion était maintenu sous un béguin de même tissu, et son bouquet était composé de roses, de stéphanotis et de pois de senteur. Son unique bijou consistait en un rang de perles. M. Marcotte servait de témoin à son fils. M. Marc Bussières, frère de la mariée, ainsi que M. John Tremblay, plaçaient les invités. Mme Bussières, mère de la mariée, portait une robe de soie sarcelle, un chapeau de paille de Milan noir rehaussé d'une fleur rouge, des accessoires noirs et des roses rouges au corsage. Mme Marcotte, mère du marié, portait un deux-pièces de shantung beige avec touche de velours noir, un chapeau de bakou noir orné de velours et un bouquet de roses rouges.

A l'issue de la cérémonie nuptiale, M. et Mme Bussières offrirent un vin d'honneur à leur demeure. Il y eut ensuite réception au Lac Beauport. M. et Mme Marcotte sont partis en automobile pour Washington. A son départ, la mariée portait un costume de toile de

A SUIVRE SUR LA PAGE 9

1867 .. LE PREMIER JUILLET .. 1953

à l'occasion de la

FETE DU CANADA

le magasin sera fermé mercredi le premier juillet

HOLT RENFREW

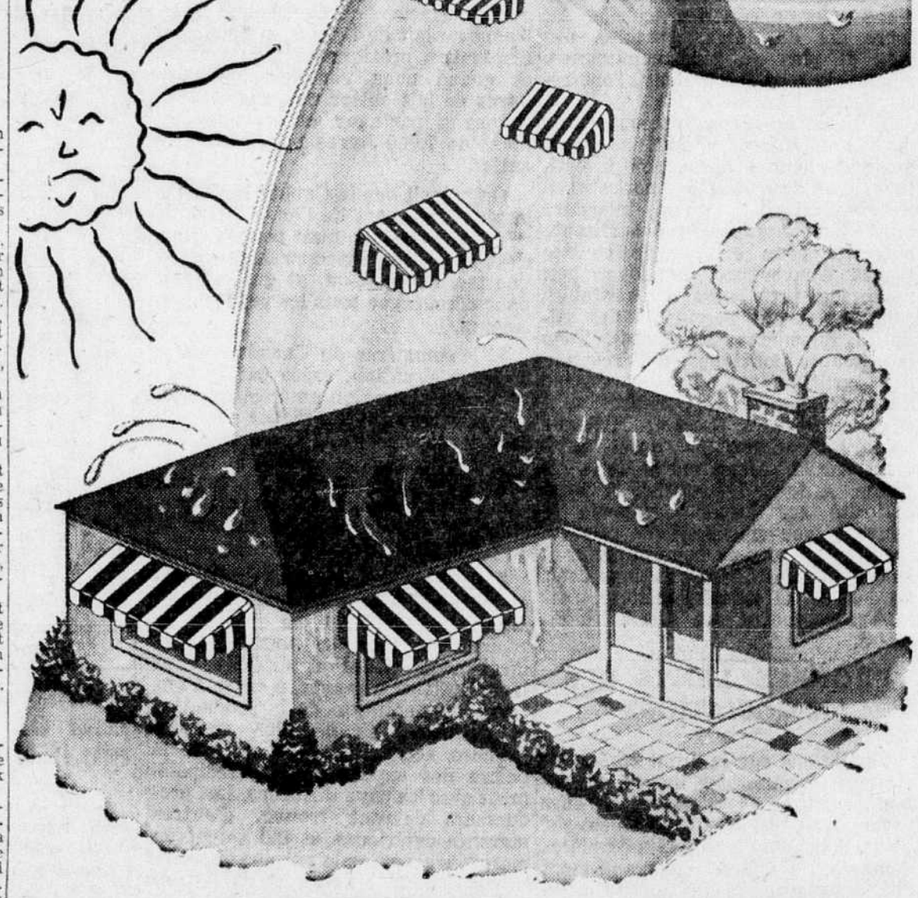

avec KOOLVENT

Auvents ventilés en aluminium

Installez des auvents en aluminium ventilés *KoolVent* et vous jouirez du confort à l'année. En été, les *KoolVent* réfractent les rayons brûlants du soleil et leurs ingénieux orifices d'aération rafraichissent de quelque 20 degrés l'atmosphère de la maison. Vous pouvez laisser vos fenêtres ouvertes par tous les temps. Les *KoolVent* protègent draperies, meubles et tapis contre le soleil et la pluie; en hiver, ils assurent aussi une parfaite protection contre la neige et le grésil. Les *KoolVent* sont faits sur commande et installés par des hommes entraînés à la fabrique. Ils ne rouillent, ne changent, ne se détériorent ni ne s'affaissent et ils ne sont pas emportés par le vent. Ils sont à l'épreuve du vent, des tempêtes et du feu. Chaque modèle existe dans les couleurs de votre choix, en des tons unis ou rayés. Vous pouvez les acheter à crédit et vous avez jusqu'à 18 mois pour payer. Commencez dès aujourd'hui à jouir des avantages des auvents en aluminium *KoolVent*. Ils durent toute une vie d'homme.

ECRIVEZ OU TELEPHONEZ POUR AVOIR UN DEPLIANT EN COULEURS GRATUIT

WAlnut 7520 – WAlnut 5096

(Service téléphonique de 24 heures)

SHERBROOKE : 817 ouest, rue King .... Tél. 2-8240
QUEBEC : 6 Chemin Ste-Foy ..... Tél. 3-8076
TROIS-RIVIERES : 47, rue des Forges .. Tél. 5-2642
SHAWINIGAN FALLS: 320, rue Champlain Tél. 7-8000

KoolVent Awnings, Dépt. L-630
6969 Sherbrooke ouest, Montréal, Qué.
Veuillez m'envoyer votre dépliant GRATUIT
Nom .....
Adresse .....
Ville .....

LA PRESSE

EDITION QUOTIDIENNE est imprimée et publiée au No 7 Ouest, rue Saint-Jacques, Montréal, par La Compagnie de Publication de LA PRESSE, Limitée.

P.-R. Du TREMBLAY,
Président et Gérant Général.

Toute correspondance doit être adressée comme suit: LA PRESSE Montréal, P.Q. Tél. HArbour 1261—Le soir voir l'Almanach du Téléphone où se trouvent les numéros des divers services.

La Canadian Press est seule autorisée à faire emploi, pour l'impression, de toutes les dépêches attribuées à la Canadian Press, à l'Associated Press ou à l'agence Reuter, ainsi que de toutes les informations locales que la "Presse" publie. Tous droits de reproduction des dépêches particulières de la "Presse" sont également réservés.

Abonnement par la poste, Canada sauf Montréal et banlieue, un an $6.00. Etats-Unis $7.50.

"Autorisé comme envoi postal de la deuxième classe, Ministère des Postes, Ottawa."

"LA PRESSE", telle qu'établie par l'honorable Trefflé BERTHIAUME est une institution irrévocablement dévouée aux intérêts canadiens-français et catholiques. Indépendante des partis politiques elle traite tout le monde avec justice, protège les petits et les faibles contre les grands et les forts, lutte pour le bien contre le mal, tient plus à éclairer qu'à gouverner, fait rayonner la vérité par son puissant service d'information, est le champion des réformes pouvant améliorer le sort des classes sociales.

"... (une médaille) à un grand journal qui s'est "placé au premier rang de la presse d'Amérique, "la PRESSE de Montréal, qui fait un si large et si "sympathique accueil à tout ce qui vient de France "et à qui l'Académie adresse son plus cordial "salut". (Extrait du rapport de M. René Doumic sur les concours de l'année tel que lu par le secrétaire perpétuel à la séance publique annuelle de l'Académie Française tenue le 18 décembre 1931 selon le texte publié dans le "Temps" de Paris.)

MONTREAL, 30 JUIN 1953

POUR UNE PLUS GRANDE STABILITE EN FRANCE

La nouvelle de l'investiture de M. Joseph Laniel comme président du Conseil de France a été accueillie un peu partout à l'étranger avec une vive satisfaction et un profond soulagement. Après une crise-record de 37 jours, la France retrouvait un premier ministre et, d'ici quelques heures, aura retrouvé un gouvernement. Sans doute, le cabinet démissionnaire de M. René Mayer était-il resté en place pour l'expédition des affaires courantes mais l'impossibilité où il se trouvait de prendre aucune décision d'importance constituait un sérieux handicap et pour la France elle-même et pour ses alliés occidentaux.

La complexité et l'ampleur de la tâche qui attend le nouveau cabinet ne lui permettront certes pas de se pencher avant plusieurs mois sur un problème dont la dernière crise a mis en lumière toute l'acuité: la nécessité d'une réforme constitutionnelle. Au cours des dernières semaines, des voix de plus en plus nombreuses, venues de tous les milieux, l'ont réclamée, en France.

M. Laniel lui-même le reconnaissait dans une entrevue qu'il accordait quelques heures après son investiture à un journaliste américain: il importe, disait-il, qu'un ministère puisse être assuré d'une suffisante longévité pour entreprendre des tâches d'envergure, appliquer aux nombreux problèmes de véritables solutions et non recourir à des palliatifs forcément provisoires. Tous les groupes politiques, à l'exception des communistes, sont partisans d'une réforme de la Constitution, à des degrés divers. Il est probable que l'accord ne se fera pas aussi facilement sur la nature même de la réforme. A tout événement, la large majorité sur laquelle s'appuie le nouveau gouvernement devrait lui faciliter les choses pour apporter à la constitution des corrections dont, au delà de tel ou tel ministère, c'est la France même qui serait bénéficiaire.

PROGRES LENTS DES NEGOCIATIONS

Tandis que sur le front coréen les troupes communistes livrent de violents combats et subissent de durs revers, les négociateurs piétinent sur place. Il semble bien que les dernières démarches du haut commandement allié ont marqué la limite des concessions et que les pourparlers entre le premier ministre sud-coréen et l'envoyé spécial du président Eisenhower, progressent lentement. On laisse tout de même entrevoir, dans les milieux officiels que ces conversations "progressent normalement et devraient se terminer quelqu'un de ces jours".

Le commandant des armées des Nations unies, le général Clark, dans une lettre remise aux délégués communistes, aurait offert à ces derniers de conclure immédiatement un armistice, indépendemment du premier ministre Syngman Rhee. Il dit dans sa lettre qu'il n'a aucun contrôle sur ce gouvernement, mais qu'il s'engage à obtenir la coopération de Rhee pour une trêve et emploierait au besoin l'armée pour la faire observer.

Les communistes ont répondu qu'ils n'accepteraient jamais cette proposition si Rhee ne l'accepte pas, et que la proposition n'est pas acceptable, parce qu'elle ne montre aucune sincérité et est inconsistante avec les faits.

L'envoyé du président Eisenhower, M. Walter-S. Robertson, continue ses conversations avec le premier ministre, en vue de trouver une formule acceptable aux parties en cause. Il a en effet déclaré après la dernière rencontre "Le président Rhee et moi-même cherchons une solution qui serait acceptable à nos deux gouvernements et en même temps ne sacrifierait aucun principe." Et dans une conversation qu'il a eue avec les journalistes il s'est montré optimiste quand il a dit: "Rhee veut tout d'abord un pacte de sécurité militaire avec les Etats-Unis."

DES SIGNES LAISSENT ENTREVOIR LA FIN

Les derniers événements en Yougoslavie, en Allemagne, d'après le vice-président du conseil exécutif fédéral yougoslave, M. Edvard Kardelj, sont un indice de déclin de l'hégémonie soviétique dans la crise intérieure russe, et qui serait déjà commencée. L'auteur prévoit même que très bientôt ce serait la fin. Et tout en prévenant les lecteurs de ne rien laisser échapper de ce qui peut faciliter l'examen, avec les dirigeants actuels de l'URSS, des possibilités d'une issue pacifique de la tension internationale, pour autant que ces possibilités existent.

L'auteur rappelle le 5e anniversaire de la rupture entre Belgrade et Moscou et il dit: "Aucune tactique momentanée de la politique soviétique ne peut détourner notre pays de sa politique défensive, indépendante et pacifique." Et exposant les deux possiblités dans le développement futur du système soviétique, M. Kardelj écrit: le processus de désintégration graduelle de la caste bureaucratique" sous la pression de la classe ouvrière; un nouveau règlement de compte sanglant avec les forces socialistes et une nouvelle stabilisation temporaire du despotisme bureaucratique.

L'auteur donne une importance historique aux récents événements d'Allemagne parce qu'ils arrivent après la rupture de 1948. Et tout cela, selon lui, dépasse de loin les "frontières des pays où ils se sont déroulés".

Les yougoslaves sont bien placés pour lire dans le jeu de leurs voisins immédiats et anciens amis et la situation à Moscou même, qui permet la spéculation sur les choses qui s'y passent, sont de nature à confirmer jusqu'à un certain point les hypothèses de M. Kardelj.

LE CANADA Y PERDRA DEUX MILLIONS

C'est à partir de demain que les Etats-Unis restreignent leurs importations de produits laitiers et ces restrictions, dit-on au ministère du commerce, à Ottawa, contribueront à faire baisser de $2,000,000 le commerce du Canada avec nos voisins. En 1952, les exportations canadiennes, dans ce domaine, se sont élevées à $2,750,000 et avec les embargos nouveaux et les contingentements, elles tomberont à environ $600,000. Le résultat sera une réduction de moitié des exportations de fromage cheddar. Quant au lait de beurre en poudre, il disparaîtra pratiquement du marché et quand nous vendions 1,500,000 livres de lait entier en poudre, nous aurons à partager un contingentement de 7,000 livres pour le monde entier.

On prévoit que le Canada obtiendra la plus large part de l'exportation de ce dernier produit, mais pour le reste, c'est un contingentement au compte-gouttes, expose-t-on, et qui est fait pour décourager tous les pays exportateurs.

Si le commerce du Canada souffre de cette situation, créée par la nouvelle administration américaine, c'est le producteur qui le premier en sentirera le contrecoup. Et les autorités prévoient que ce ne serait là que le début de nombre d'autres restrictions, les partisans du haut tarif prenant de plus en plus de vigueur et de poids aux Etats-Unis.

Malgré les protestations du Canada et celles qu'on se propose de faire, les Etats-Unis seraient en mesure de répondre à tous les arguments et diraient la situation difficile dans laquelle ils se trouvent, à cause d'une forte augmentation de la production et des réserves de plus en plus grandes, accumulées à la suite de la baisse des exportations, principalement avec les pays d'Europe. Les producteurs devront trouver d'autres marchés extérieurs et qui soient en mesure d'absorber le surplus de notre production. Nul doute qu'ils auront l'appui du gouvernement fédéral dans leurs démarches.

LA PRESENTE SITUATION EN AFRIQUE DU SUD

Dans un discours prononcé à Londres, le Dr A.-L. Geyer, haut-commissaire de l'Afrique du Sud en Grande-Bretagne a apporté des réponses précises à trois questions qui se posent depuis le retour au pouvoir du gouvernement du Dr Malan. Ces questions concernent les relations entre les deux groupes de blancs dans ce pays, la position de l'Afrique du Sud au sein du Commonwealth et la politique raciale.

Le Dr Geyer a déclaré qu'il pouvait parler en connaissance de cause, puisqu'il était intimement au courant des pensées des chefs du Parti national. "Je suis convaincu, a-t-il dit, que nous assisterons à une coopération de plus en plus étroite, aussi bien dans le domaine politique que dans les autres domaines où cela existe déjà, entre les membres de nos deux groupes linguistiques, un degré d'unité nationale augmentant rapidement au sein de cette jeune nation de race blanche, qui se trouve en face du problème multi-racial le plus difficile au monde. Suggérer que le Parti national pourrait chercher à priver les Sud-Africains de langue anglaise d'un de leurs droits est un pur nonsens."

Au sujet des rapports entre l'Afrique du Sud et le Commonwealth, le Dr Geyer a cité le rédacteur diplomatique d'un journal londonien, qui avait conclu qu'un changement était improbable à moins que le Dr Malan ne soit forcé à quitter le Commonwealth "par la critique bien intentionnée, mais pas toujours bien informée de tout ce qu'il fait exercée par des milieux tant en Grande-Bretagne qu'ailleurs".

Au sujet de la question raciale même, le Dr Geyer a remarqué: "A ceux qui nous lancent leurs stridentes injures à cause de notre attitude, je me borne à répéter les paroles adressées aux Ecossais par Cromwell: "Croyez, je vous en supplie au nom du Christ, que vous pouvez vous tromper!".

AVEU D'UN PLEIN ECHEC

D'après un correspondant de France-Presse, le gouvernement Grotewohl multiplie les concessions et tente de faire amende honorable à la conscience publique. Ce changement radical de régime intervenant en Allemagne orientale devrait sûrement signifier quelque chose. Pour l'instant, M. Jean Allary confie:

Le gouvernement de M. Grotewohl tente en ce moment de faire amende honorable vis-à-vis de l'opinion publique. Il s'est aperçu que son administration avait fait fausse route. Les erreurs qu'elle a accumulées viennent à n'en pas douter de son désir de soviétiser l'Allemagne de l'est en quelques années et faire preuve d'un grand zèle pour s'attirer les bonnes grâces des dirigeants soviétiques. M. Grotewohl vient de prendre une série de mesures tendant à "améliorer le niveau de vie de la population", pour satisfaire aussi bien la population paysanne qu'ouvrière: augmentation de salaires, plus de vêtements et de produits de consommation courante pour le peuple, allocation de six cent millions de marks pour la construction de nouveaux logements, quantité considérable de denrées alimentaires puisées dans les stocks livrés à la vente, prélèvement important sur les crédits de forces de sécurité et sur ceux réservés au développement des industries lourdes, etc.

Autant dire qu'un changement radical de régime intervient en Allemagne orientale C'est l'aveu d'un échec total de la politique qui a été suivie jusqu'à présent. Il y a lieu de croire que tel n'est pas le but unique de ces mesures. Un alignement de l'économie de l'Allemagne orientale sur celle de l'Allemagne fédérale faciliterait certainement l'unification des deux zones.

LETTRE DE QUEBEC

Noms géographiques

(Service spécial à la PRESSE)

Québec, 30. — C'est dans le bas du fleuve, en particulier, en Gaspésie et sur la Côte Nord du Saint-Laurent, qu'il faudrait le plus déplorer la manie que l'on a eue, mais que l'on perd heureusement petit à petit, de débaptiser nos accidents géographiques de leurs vieux noms français pour leur substituer des appellations anglaises.

C'est dans la famille que l'on choisit généralement le nom pour le nouveau-né et l'on n'attend pas que l'autorité supérieure du pays vienne et déclare que le mioche s'appellera Xavier ou Jeanne plutôt que François ou Mathurine, comme on l'a décidé au foyer. C'est un privilège dont toutes les familles sont jalouses. Ainsi en devrait-il être pour les noms géographiques locaux. Et une fois ces noms fixés sur les cartes et dans la tradition locale, aucun étranger n'a le droit de venir changer, pour des intérêts particuliers ou par caprice, telle ou telle dénomination géographique adoptée par l'usage depuis de nombreuses années.

Il est tout naturel que dans notre province de Québec les noms géographiques soient des appellations françaises. Ces noms ont, pour le plus grand nombre, trois cents ans d'existence; ils sont consacrés par un usage plusieurs fois séculaire et sont surtout conformes à notre langue et aux documents de notre histoire.

Ce qu'on fait d'efforts, en certains milieux, pour angliciser certaines désignations géographiques triséculairement françaises, disons-nous, comme, par exemple, Trois-Rivières dont on voudrait bien faire "Three-Rivers"! A ce propos, reconnaissons avec plaisir que nos grandes compagnies de chemin de fer, après avoir changé bien des noms de localités françaises en noms anglais, s'efforcent maintenant de réparer leur erreur et de rendre à certains endroits que traversent leurs voies ferrées leur ancienne dénomination française. On remarque beaucoup de changements dans ce sens en compulsant le dernier "Canadian Official Railway Guide" où, par exemple, "Blue River" est redevenue Rivière Bleue, "Indian Lorette" Loretteville, "Lake Edward, Lac Edouard, "Lake Sergeant", Lac Sergent, "Murray Bay", la Malbaie, "Old Lake Road", refrancisé en Chemin-du-Lac. Voilà qui est bien. Cependant, on a francisé à demi seulement le "Deer Lake" en l'appelant "Lake Chevreuil". Pourquoi pas: Lac-aux-Chevreuils? Ce ne coûte pas plus cher.

Sachons donc profiter de toutes les occasions qui se présentent pour conserver nos vieux noms géographiques français. Il ne suffit pas d'en créer quand il y a lieu, mais de garder ceux que l'usage a déjà consacrés et de faire revenir à la langue française ceux que des étrangers ont transformés, souvent selon un simple caprice passager ou une inspiration fantaisiste et saugrenue.

D'ailleurs pourquoi, en de telles occurrences, ne pas simplement obéir aux règles de la nomenclature de la Commission de Géographie du Canada? La quinzième de ces règles dit: "Dans les cas où les noms existent déjà et sont publiés dans la forme tant anglaise que française et sanctionnés par un long usage, on ne doit pas chercher à abolir l'une et l'autre formes qui peuvent être admises et publiées dans les listes des décisions de la Commission de Géographie, et l'une ou l'autre forme peut être régulièrement employée dans les documents officiels. Dans tous les autres cas, l'on doit empêcher l'emploi du double nom et accorder la préférence à la forme qui a la priorité d'origine, que ce soit la forme anglaise ou la forme française".

Il y a donc, comme on le voit, une autorité qui peut prévaloir contre le caprice. Pourquoi ne pas y recourir quand il y a lieu?

SAINTE-FOY.

CHRONIQUE D'OTTAWA

Le développement industriel qui s'est produit dans la Nouvelle-Angleterre après 1850. Les Canadiens français.

Ottawa. — Ces temps derniers a paru un documentaire fort intéressant sur la Nouvelle-Angleterre. Du chapitre: "changements dans la population", nous détachons, pour la meilleure information de nos lecteurs, les passages ci-dessous:

Le développement de l'industrie amena, après 1850, de grands changements dans le caractère et la répartition de la population. Les villes grandirent et, aujourd'hui, 76.1% de la population vit dans les centres urbains. Les usines et les manufactures amenèrent d'abord les habitants de la Nouvelle-Angleterre à quitter leurs fermes, puis l'attraction des salaires élevés payés par les usines attira des immigrants venus de l'étranger. Ils venaient surtout du Canada français et d'Irlande, mais des milliers d'Italiens, de Polonais, de Russes, d'Autrichiens et autres étrangers affluèrent dans les villes et les centres industriels. Les Canadiens français sont particulièrement nombreux dans le nord de la Nouvelle-Angleterre et, dans les usines du sud, on trouve de nombreux ouvriers qui parlent français. Aujourd'hui, les descendants des premiers colons yankees ne représentent plus que 40% de la population de la Nouvelle-Angleterre.

Au cours du XIXe siècle, les habitants de la Nouvelle-Angleterre émigrèrent vers les terres et les villes de l'ouest. On reconnait les lieux où ils se sont établis à leurs noms rappelant ceux des villes du pays natal, Springfield, Hartford et Portsmouth. Les villes où ils se sont établis ont des églises en bois surmontées d'un haut clocher, et des jardins publics, suivant la coutume de la Nouvelle-Angleterre. Ils apportèrent avec eux leurs institutions et leurs principes: leurs institutions municipales, leurs réunions urbaines, leurs écoles publiques et leurs universités, leur opposition à l'esclavage. Leur influence marqua spécialement les Etats pris sur l'ancien territoire du nord-ouest.

Les parties agricoles du Maine, du Vermont et du nord du New-Hampshire restent le fief des Yankees. Dans ces régions il n'y a pas d'usines, des villages pittoresques se blottissent dans les vallées et à proximité de la mer. Les vertus sévères des puritains, l'indépendance, le travail et la frugalité, sont en honneur parmi sa population.

L'industrie touristique est une des principales ressources de cette région. Les fermes, aussi bien que les grands hôtels, reçoivent des hôtes. Les estivants viennent jouir du climat tempéré, des beaux paysages et des sites historiques. Les pentes de ski attirent les amateurs de sports d'hiver.

LETTRE DE LONDRES

De vieux Noëls canadiens-français ont résonné sous les voûtes de l'Imperial Institute. — Visite joyeusement remise.

(par Ernest-Chisholm Thomson)

Londres. — L'Imperial Institute, qui attire toujours les jeunes, offrait ce jour-là des attractions rivales. J'étais venu écouter un concert donné par des choeurs d'enfants canadiens sous le signe du Couronnement dans la salle de Jehangir, mais je n'y arrivai qu'après un itinéraire aussi hérissé de difficultés que l'expédition du Mont Everest.

Et parmi toutes ces attractions, la plus intéressante était une rétrospective du Parlement ingénieusement présentée dans une suite de vitrines décrivant l'histoire du gouvernement démocratique depuis la création de l'"Ancêtre des Parlements" à Westminster il y a plus de 700 ans. Bien que l'ensemble soit transportable, et ait déjà fait le tour de l'Angleterre, on pouvait se perdre dans ce labyrinthe de reconstitutions, depuis la signature de la Grande Charte.

On pouvait voir également des dioramas de la grandeur d'un homme, illustrant "le Progrès aux Colonies". Le Musée national de la Marine montrait dans "le Monde exploré" comment les navigateurs de l'Empire britannique et du Commonwealth avaient exploré les mers.

La dernière tentation qui s'offrait avant d'arriver au concert était un cinéma gratuit qui montrait des films des différents pays du Commonwealth. Il aurait été difficile de lui résister, si un gracieux chant de jeunes filles ne s'était déjà fait entendre.

En effet, M. John Hodgins, chef de la chorale de l'Ecole Bishop Strachan, à Toronto, Canada, venait de faire répéter ses élèves. Celles-ci, qui étaient plus d'une trentaine et âgées en moyenne de 13 à 16 ans, formaient un joli tableau.

M. Hodgins me dit qu'elles profitaient tant qu'elles pouvaient de leur séjour en Angleterre. Mlle Barbara Jones, professeur de gymnastique, qui les "chaperonne", ajouta que la sensation la plus merveilleuse qu'elles aient éprouvées avait été de chanter dans la cathédrale de Chester.

Les garçons du Choeur de la chapelle d'Appleby College, situé à une vingtaine de milles de Toronto, entrèrent en file, au retour d'une longue promenade dans Hyde Park. Les deux choeurs, qui chantèrent la plupart du temps sans accompagnement, nous donnèrent un bel exemple de chant choral. Les élèves de Bishop Strachan brillèrent surtout dans quelques vieux Noëls canadiens-français récemment découverts à Ottawa, et dans un délicieux madrigal, composé par M. Healy William, professeur de musique à l'université de Toronto.

Les garçons, qui avaient en moyenne deux ans de moins que les filles, rachetèrent cette différence par la vigueur de leur attaque. Sous la direction de M. Leslie Bott, le "Chant des bateliers du Canada", sur un vieil air français, fut fort applaudi.

Ces jeunes rendent la visite que firent au Canada, en 1927, les choeurs de l'abbaye de Westminster et de la chapelle de St. Georges, visite qui inspira un amour de la musique chorale qui n'a cessé de grandir depuis lors.

LE SOURIRE DE LA VIE

UN BON COEUR

—Vous croyez que ce coin-là est bon pour le poisson?

—Je vous crois! Il est tellement bon qu'il n'y a pas un poisson qui veuille en sortir!...

* * *

AU CIRQUE

Devant la baraque du "professeur" Mirus, illusionniste.

—Mesdames et messieurs, vous assisterez à un spectacle unique au monde: à cette séance, le professeur Mirus va couper une femme en deux! Entrez! C'est dix cents à toutes les places!

Il y a dans la foule un vieil habitant; il murmure à l'oreille de sa femme:

—Ça doit être une blague. Autrement, ça coûterait plus cher!

* * *

LA REPONSE DE L'ECOLIER

—Qu'est-ce qu'un cannibale?

—Je ne sais pas, m'sieu.

—Tu ne sais pas, je suis surpris de toi! Tiens, regarde-moi, dit l'instituteur. Si tu mangeais ton père et ta mère, qu'est-ce que tu serais?

—Mais, m'sieur, je serais un orphelin.

VOUS SOUVIENT-IL?

Dans la "Presse", il y a 40 ans:

Des statistiques établissent qu'une somme totale de $319,000,000 a été versée, l'an dernier, dans la caisse des salles de vues animées de New-York par 3,600,000 spectateurs.

Une dépêche de Rome laisse entendre que le Souverain Pontife nommera un cardinal canadien au prochain consistoire.

Il y a 30 ans:

M. Edouard Montpetit, secrétaire général de l'Université de Montréal, a été nommé membre étranger de l'Académie Royale de littérature française de Belgique.

M. P. Ménard, de Montréal, a été élu, hier, à Kingston, président de l'Association des employés des postes du Canada.

Il y a 20 ans:

La construction dans tout le Canada a augmenté de 26 pour cent par comparaison au chiffre du mois de mai. La valeur totale des contrats accordés dans le Dominion s'élève à $8,086,200 contre $6,514,000.

Les négociateurs canadiens et américains cherchent à faire accepter un plan de réduction des emblavures afin de relever les prix du blé.

Il y a 10 ans;

L'effort de guerre peut être maintenu. Un million d'hommes sous les armes et sept millions de citoyens dans la production nous le permettent, déclare l'hon. J.-G. Gardiner, ministre fédéral de l'agriculture, à la Chambre des Communes.

La valeur des immeubles imposables est en baisse à Montréal. Le rapport annuel du bureau des estimations accuse une diminution de $20,000,000 en 1942.

LA SANTÉ POUR TOUS

PAR Wm. BRADY, M.D.

Mauvaise hygiène alimentaire (suite)

Savez-vous ce que c'est que de l'eau de chaux? Non, non, ce n'est pas un substitut pour la limonade. C'est un antiacide que l'on ajoutait autrefois dans la bouteille du bébé pour empêcher le lait de trop cailler et dont on se sert maintenant avec le lait ou sans lui pour adoucir un estomac qui est trop sur ou soulager l'excès d'acidité. Pour obtenir de l'eau de chaux, mettez un morceau de chaux vive de n'importe quelle grosseur dans une pinte d'eau contenue dans une cruche. Remuez brièvement, puis laissez reposer jusqu'à ce que la chaux qui n'est pas dissoute repose au fond. Faites ensuite couler l'eau claire qui reste au-dessus. C'est cela l'eau de chaux. Souvenez-vous que l'eau de chaux la plus forte contient moins de chaux que le lait, le lait écrémé ou le lait de beurre.

Dans son fameux ouvrage "Chemistry of Food and Nutrition", Sherman fait remarquer qu'il peut y avoir, chez les adultes, une perte de calcium de longue date sans aucuns symptômes, parce que ces pertes dans le sang et les tissus peuvent être remplacées par le calcium qui vient des os.

Maintenant, si incroyable que ce puisse être, j'ai un autre livre à citer. Dans son volume "Treatment of the Patient Past Fifty", le Ernst Boas fait cette observation: "Un grand nombre des manifestations de vieillesse et de maladie chez les gens âgés qui sont attribuées aujourd'hui à la sénilité peuvent bien être le résultat d'une perte continuelle de calcium pendant des années".

Et nous voilà à la fin de cette chronique pour aujourd'hui et il reste encore à parler des douleurs dans le bas du dos. Ce n'est pas que je n'aie pas de remèdes pour cela, mais cela regarde votre médecin ou votre chirurgien. Moi, mon domaine, c'est la prévention.

Le repas de l'écolier

Le repas que les enfants emportent à l'école doit contenir d'un tiers à la moitié de la nourriture quotidienne. Le déjeuner est aussi un repas important pour les enfants qui grandissent. Il devrait comprendre de bons aliments nourrissants, y compris une

Le drapeau national

La majorité des Canadiens français souhaite un pavillon original.

(Communication de l'Institut canadien de l'Opinion publique. Tous droits réservés).

L'idée que l'Union Jack soit le drapeau national du Canada a gagné des voix populaires depuis le 1er juillet 1952. Que ce soit à cause du couronnement d'Elizabeth II ou non, le fait reste que l'Institut canadien de l'Opinion publique relève une augmentation du nombre de Canadiens qui voudraient voir l'Union Jack servir de drapeau canadien, une diminution du nombre de Canadiens qui souhaitent un drapeau original. Le pavillon rouge canadien, emblème de la marine marchande, est autorisés sur les édifices du gouvernement, mais n'est accepté que d'une faible proportion d'électeurs.

Au début de 1952 comme à son sondage, l'Institut a demandé à un échantillon de l'électorat:

"Quel parti croyez-vous que doive prendre le Canada sur son drapeau: dessiner un drapeau original, employer le pavillon rouge canadien, ou l'Union Jack?"

Voici les opinions comparées de 1952 et de la présente année:

	1952	Aujourd'hui
Drapeau original	46%	39%
Pavillon rouge (pavillon marchand)	14%	15%
Union Jack	30%	35%
Sans opinion	10%	11%
	100%	100%

C'est entre Canadiens français et anglais que l'on constate la plus forte opposition de vues à ce sujet:

	Canadiens français	Canadiens anglais
Drapeau original	68%	26%
Pavillon rouge (pavillon marchand)	7%	17%
Union Jack	5%	46%
Sans opinion	20%	9%
	100%	100%

Les raisons

Interrogés par les enquêteurs Gallup, les partisans d'un drapeau original expliquent que le Canada est un pays entièrement indépendant et souverain, qu'il lui faut donc un drapeau distinctif. Les partisans du traditionnel pavillon rouge expliquent que ce dernier jouit déjà d'un statut officiel et qu'il n'y a pas de raison de le changer. Le principal argument des partisans de l'Union Jack est aussi qu'il n'y a pas lieu de changer; ils ajoutent que ce drapeau symbolise le lien avec la Grande-Bretagne.

Confusion

Depuis quelques années la question du drapeau a été posée à plusieurs reprises à la Chambre des communes, elle y a été discutée, un comité parlementaire a même demandé les dessins d'un drapeau original. Le pavillon rouge est autorisé aux fêtes nationales. La confusion règne dans l'esprit public; les faits en témoignent. Certains citoyens interrogés à ce sujet répondent comme si de droit le pavillon rouge était le drapeau national, d'autres comme si c'était l'Union Jack.

Une croisière de deux ans terminée

Windsor, Ontario, 30. (PC) — Des époux qui ont parcouru plus de 9,000 milles depuis leur départ de Suisse, leur pays natal, il y a deux ans, se préparaient hier à retourner chez eux. Ils étaient venus en Amérique du Nord pour "voir quelque chose de ce pays dont nous avons entendu tellement parler".

Willy Kaufman, 39 ans, et son épouse, Martha étaient arrivés récemment dans la région de Montréal. Ils se disent aujourd'hui dans l'obligation de vendre leur petit navire, le "Northwind" et de retourner dans leur pays par bateau.

"Nous avons reçu de mauvaises nouvelles et nous voulons retourner chez-nous", a ajouté Willy. Il n'a cependant pas révélé la nature de ces nouvelles qui les forcent à interrompre brusquement leur croisière de plaisance.

Après avoir quitté la Suisse, les voyageurs s'étaient d'abord arrêtés aux Indes Néerlandaises, à bord de leur première embarcation, l'"Ascona". Ils s'étaient rendus ensuite en Floride où ils se sont portés acquéreurs du "Northwind" après avoir vendu l'"Ascona".

Durant l'hiver, ils avaient installé un moteur diesel dans leur embarcation de 46 pieds avant de remonter la côte de l'Atlantique, puis la rivière Hudson jusqu'au lac Champlain et le fleuve Saint-Laurent. Ils avaient atteint Montréal, l'automne dernier.

Willy a travaillé à Montréal pendant neuf mois avant le départ, le printemps dernier, pour se rendre à Windsor, en Ontario.

Gruenther remplacera Ridgway le 11 juillet

Paris, 30. (AFP) — On annonce au SHAPE que le général Ridgway, commandant suprême des forces alliées en Europe, passera ses pouvoirs à son successeur, le général Gruenther, le 11 juillet au matin, et partira le soir même pour les Etats-Unis. Il avait été annoncé que cette cérémonie aurait lieu, le 17 juillet, mais cette date a dû être changée pour permettre au général Ridgway de participer à Washington, à une série de conférences avant d'assumer son poste de chef d'état-major de l'armée de terre.

EXTERMINATEUR ELECTRIQUE VIC

MOUCHES
COQUERELLES
PUNAISES
MITES
FOURMIS
MARINGOUINS
etc.

Débarrassez-vous de ces insectes avec notre extraordinaire exterminateur électrique VIC

Appareil absolument efficace et de prix tout à fait abordable

Demandez une démonstration gratuite sans obligation de votre part

Appelez un représentant autorisé:

M. G. BEAUDRY

5240 GARNIER .. FA. 8977

Ça se passa le 30 juin

1913—DES ANIMAUX DE CIRQUE S'ÉCHAPPENT À LA FAVEUR D'UN ACCIDENT DE TRAIN, À VALOIS

Rappels historiques... une série offerte par Molson's MAISON FONDÉE EN 1786

EXEMPLES DE PRÊTS

Argent comptant que vous obtenez	15 MO.	24 MO.	24 MO.
	154.19	$29.59	756.56
Remboursement mensuel	$12	$28	$40

Les prêts d'autres montants ou pour d'autres périodes sont en proportion. (Con.)

PRÊTS DE $50 A $1200

• "OUI" promptement à 4 personnes sur 5 — mariées ou célibataires — ayant un emploi stable • Prêt en 1 visite . . . téléphonez au préalable. • Vous choisissez la date de paiement la plus propice. • Pas besoin de sécurité bancaire. Téléphonez, écrivez ou venez aujourd'hui.

Prêts de $50 à $1200 sur Signature, Meubles ou Auto

"LA COMPAGNIE QUI AIME DIRE OUI" Personal FINANCE CO. Beneficial Loan SYSTEM

7 bureaux bien situés—lequel vous convient le mieux?

UN NOUVEAU BUREAU Personal RUE SAINT HUBERT
Deuxième étage, 6787 RUE ST. HUBERT (Voisin de Omer Deserres)
Tel. TAlon 2845 • Gérant Roger Gauthier

Chambre 118, Edifice York, 1508 Ste-Catherine Ouest, angle rue Guy tél. WI. 4131
Chambre 101, Premier étage, Edifice Drummond, 1117 Ste-Catherine O. tél. BE. 8861
2ième étage, 1297 rue St-Denis, angle Ste-Catherine Est ..... tél. LA. 6104
Premier étage, 7107 rue St-Denis (angle Jean-Talon) ..... tél. GR. 8291
VERDUN—2ième étage, (au-dessus de Steinbergs) 3993 Wellington tél. HE. 5358
VILLE ST-LAURENT—2ième étage, 371 Blvd Décarie,
En Face Du Centre d'Achats Norgate .... tél. BY. 7571

Heures de Bureau 9 à 5 h. • Ouvert le vendredi jusqu'à 8 P.M. • Samedi, fermé
Prêts faits aux résidents des villes environnantes • Personal Finance Co. du Canada

LE VRAI TOIT PERMANENT POUR TOUTE MAISON

L'AMIANTE VOUS PROTÈGE contre l'incendie par la toiture!

Bardeaux DURABESTOS JOHNS-MANVILLE pour les TOITS

Sur une maison neuve ou vieille, les bardeaux Durabestos Johns-Manville résistent mieux au feu, à l'usure, aux intempéries. Ils ne peuvent brûler, ni pourrir, et n'exigent aucune peinture pour se conserver. Avec leurs jolis traits d'ombre irréguliers et leur aspect grenu particulier, les Durabestos font un toit réellement attrayant. Choix de 5 couleurs.

Demandez le dépliant gratuit sur les Bardeaux DURABESTOS à Canadian Johns-Manville, dép. N-1, 199 rue Bay, Toronto OU

8-806F

VOYEZ le MARCHAND de MATÉRIAUX DE CONSTRUCTION J-M

Bernard COUVRETTE de MONTREAL-OUTREMONT connait les problèmes du comté.

JEUDI 9 JEUDI

JUILLET MONTREAL-OUTREMONT élira Bernard COUVRETTE de Montréal-Outremont

ASBESTOS COVERING CO. LIMITED
108 Square Gallery
WE. 6767

J.-P. DUPUIS LTEE
1084, Ave de l'Eglise — Verdun
YO. 0928
SUCCURSALE A LACHINE
500, rue Victoria — NE. 5-5036

ALEX. BREMNER LIMITED
MATERIAUX DE CONSTRUCTION
1040, rue BLEURY
LA. 2254

R. A. FORTIER LIMITÉE
12000 Boulevard Reed
CARTIERVILLE
BY. 4765

AUCUN DEPOT INITIAL
DORVAL BUILDERS SUPPLIES LTD
Plan de finance pour améliorations de maison. Remboursement: 6 à 24 mois.
6460, CH. COTE-DE-LIESSE ME. 1-3585

LA SALLE BUILDERS SUPPLY LIMITED
MATERIAUX DE CONSTRUCTION, D'ISOLATION ET REFRACTAIRES.
159 ouest, Jean-Talon, Montréal. CA. 5721

La mouche S.-Sauveur

La pêche à la mouche sèche ou mouillée, la pêche au lancer léger, la pêche à la trôle deviennent de plus en plus populaires, chez nos sportsmen, mais cela ne fera certainement jamais disparaître la pêche en profondeur, alors que l'hameçon ou la mouche sont garnis d'un magnifique ver de terre, qui est assez gros, dans bien des cas, pour offrir un repas succulent à la truite ou aux autres poissons recherchés sur nos tables.

La pêche au ver, qui n'est pas bien sportive, mais dont on ne peut généralement pas se passer, au début de la saison, quand le poisson n'est pas attiré par nos leurres éblouissants, a permis à une petite industrie de se développer; à tel point que les départements d'articles de sport, dans plusieurs de nos grands magasins, fournissant aux clients qui leur en font la demande de superbes mouches S.-Sauveur, bien vivantes.

Le ver ne sert pas partout; et c'est avec raison que le ministère provincial de la chasse et des pêcheries en défend l'usage dans les lacs et cours d'eau de ses parcs, comme celui des Laurentides, de la Gaspésie, de La Vérendrye, etc.

Il arrive souvent que des pêcheurs se procurent des vers le vendredi ou le samedi et partent aussitôt en excursion. Mais, rendus à destination, ils s'aperçoivent que les vers sont en train de mourir. L'empaquetage a fait défaut. Pour les bien conserver, il faut d'abord avoir un peu de bonne terre fraîche, puis, sur le dessus, de la mousse également fraîche et humide; si l'on n'a pas de mousse, on peut employer des feuilles de fougère ou simplement des feuilles de chêne humides.

Plus le contenant sera grand (une boîte de bois, par exemple), plus la mousse sera humide, plus les vers garderont leur vitalité et se reproduiront en grand nombre. En faisant bien attention, on pourra les conserver plusieurs mois et même plusieurs années, tout en s'approvisionnant raisonnablement pour les excursions de pêche.

Bonne chance, donc!

Le rempoissonnement de nos eaux porte fruit

L'hon. Dr Camille-E. Pouliot, ministre de la chasse et des pêcheries, est heureux de faire part au public des magnifiques prises dont ont bénéficié les pêcheurs des Cantons de l'Est, grâce aux travaux de désinfection et de rempoissonnement effectués par les biologistes de son ministère.

Parmi les exemples cités, relevons celui du lac Crystal, qui a déjà fourni, depuis le début de la saison, 2,000 truites mouchetées de 8 à 15 pouces; et la saison n'est pas encore terminée! Les pêcheurs sportifs qui ont taquiné la truite de Sugar Loaf Pond en ont pris pour leur peine: 1,088 truites de 8 à 10 pouces. A Baldwin's Pond, l'on a enregistré 80 truites mouchetées de 12 à 17 pouces, cela en ne tenant compte que des gros spécimens.

En nous faisant part de ces pêches record, le ministre désire souligner les résultats importants obtenus par le travail de rempoissonnement effectué par son ministère à travers toute la province.

L'office de biologie, selon son programme, choisit régulièrement des lacs et des rivières pour la désinfection et le rempoissonnement. Afin de mener à bien cette vaste entreprise, des travaux de recherche et de documentation se poursuivent activement aux diverses stations piscicoles. La vie aquatique y est étudiée dans ses plus minimes détails; les insectes, les plantes, la composition chimique de l'eau et les moeurs des poissons y sont observés. Les résultats de ces expériences permettent de perfectionner les méthodes de rempoissonnement et de les mieux adapter au climat et à la géographie de notre province. Les résultats obtenus dans les Cantons de l'Est et ailleurs dans la province sont un éloquent témoignage à la patience de tous ceux qui travaillent à cette entreprise. Deux ou trois années de travail sont quelquefois nécessaires pour mener à bien l'élevage en pisciculture, la désinfection et le rempoissonnement d'un lac, et enfin son aménagement en territoire de pêche ouvert au monde des pêcheurs.

La chasse en Ontario

Toronto, 30. (PC) — Le ministère ontarien des terres et forêts annonce que la saison de chasse au chevreuil, dans plusieurs régions de la province, ne durera que quatre jours, soit du 4 au 7 novembre.

Les comtés atteints par ce règlement sont ceux de Bruce, Grey, Huron, Oxford, Perth, Waterloo, Carlton, Dundas, Glengarry, Grenville, Leeds, Prescott, Russell et Stormont, ainsi que partie des comtés suivants: Peterborough, Hastings, Lennox, Addington, Frontenac, Lanark et Northumberland.

On avait précédemment annoncé que la saison de chasse, dans ces régions, serait du 4 au 17 novembre.

Bénédiction d'une église

Sherbrooke, 30. (DNC) — S. Exc. Mgr Georges Cabana, archevêque de Sherbrooke, a présidé la cérémonie de bénédiction de l'église S.-Ephrem de Fitchbay, assisté de l'abbé Armand Chabot, curé de Beebe. Le diacre d'honneur était l'abbé Omer Poulin, vicaire à Ste-Marguerite-Marie de Magog, et le sous-diacre d'honneur, l'abbé Rodolphe Lacasse, vicaire à S.-Jean-Bosco de Magog.

Une belle prise

MM. JEAN-LOUIS LAHAIE, à gauche, et ALFRED OUIMET, de Ste-Marguerite du lac Masson, photographiés avec le magnifique brochet qu'en compagnie d'un ami, M. Philippe Ouimet, ils ont pris au lac Bouleau. Le poisson, mesurant 43 pouces de longueur, pesait 22 livres.

Le grand derby du lac S.-Louis demain

C'est demain matin, à 9h., que s'ouvre le grand derby de pêche annuel des Pêcheurs sportifs du lac S.-Louis. Ce concours se terminera demain soir, à 6h., alors que chaque concurrent devra retourner à son point de départ, faire enregistrer ses prises de la journée.

Le derby porte sur le maskinongé, le doré, l'achigan, le brochet et la perchaude, pour lesquels plusieurs prix seront distribués, ainsi que sur les poissons indésirables.

Les points de départ seront les suivants: Lachine, chalet des Pêcheurs sportifs, 3,051, rue S.-Joseph, quartier général de l'événement annuel; Dixie, 5,230, rue S.-Joseph; Pine Beach, restaurant Brown; Valois, angle du chemin du bord de l'eau et de l'avenue Valois; Pointe-Claire, quai; Ste-Anne-de-Bellevue, quai de la McColl Frontenac; île Perrot, chez Aumais; Dorion, cabines; Châteauguay, pont de chemin de fer de l'ouest; Beauharnois, chez Leduc, et Bellevue, quai.

Tous les amateurs de pêche peuvent participer à ce concours; des règlements complets leur seront fournis au point de départ.

La distribution des prix se fera demain soir, à partir de 8 h.

L'éloge des allocations familiales

Il faut restaurer le pouvoir d'achat du dollar canadien, dit M. Low.

Ottawa, 30. (PCf) — M. Solon Low, chef national du Crédit social, a accusé, hier soir, les libéraux de "mauvaise gestion" financière. Il a dit que son parti se consacrerait à la "restauration du pouvoir d'achat du dollar canadien", s'il est élu.

Le programme libéral d'allocations familiales est une bonne chose, a déclaré M. Low. Mais, a-t-il ajouté, la "mauvaise gestion" du gouvernement libéral dans le secteur financier de l'économie canadienne a provoqué le déclin du pouvoir d'achat du dollar canadien. Il a soutenu que ce déclin est si prononcé "que chaque enfant du Canada s'est vu frustrer d'un pouvoir d'achat de $32.17 en 1952-1953".

Le discours de M. Low, passant en revue le programme du Crédit social, a été diffusé sur le réseau de Radio-Canada aux émissions gratuites accordées durant la campagne électorale aux principaux partis canadiens. M. Low a créé un précédent en présentant sa femme à l'auditoire radiophonique.

Mme Low a déclaré qu'un gouvernement créditiste présenterait "un système économique pour financer la consommation". Ce système servirait à créer du pouvoir d'achat, ce qui aiderait à équilibrer la production et la consommation. Cela contribuerait, a-t-elle poursuivi, à régler les problèmes économiques de ceux qui en bénéficieraient. Il améliorerait en même temps la condition financière de notre pays, selon Mme Low.

Le mérite des allocations familiales

Mme Low a souligné que le programme d'allocations familiales est digne de mérite, mais la "mauvaise gestion du gouvernement et sa politique déplorable en annulent les effets".

Lors de l'introduction des allocations familiales, en 1945-1946, l'allocation moyenne par enfant était de $52.32 par année. Mais la hausse du coût de la vie a réduit le pouvoir d'achat des allocations, a-t-elle déclaré.

"Le prix moyen d'une pinte de lait était de 21 cents et deux dixièmes en 1952-1953. Par la mauvaise gestion des libéraux, chaque enfant canadien a été privé de 151 pintes et huit dixièmes de lait, en 1952-1953, à cause de la hausse de l'indice du coût de la vie.

"...Il est grand temps que de nouvelles mesures politiques et économiques soient appliquées au pays pour consolider la valeur du dollar canadien et restaurer son pouvoir d'achat. Ainsi, les mesures de sécurité sociale joueront entièrement leur rôle lorsqu'elles seront mises en vigueur.

"Nous, créditistes, nous consacrons avec énergie et conviction à la tâche de restaurer le pouvoir d'achat du dollar canadien. Cela est possible et cela se fera."

$387,000,000 en commandes à la G.-B.

Londres, 30. (AFP) — Durant l'année financière américaine, qui se termine aujourd'hui, la Grande-Bretagne a bénéficié de commandes américaines d'un total d'environ $387,000,000, annonce l'ambassade des Etats-Unis à Londres.

Ce total a été atteint à la suite d'un contrat pour la fourniture de munitions d'une valeur de $12,200,000 qui vient d'être placé en Grande-Bretagne par les Etats-Unis. Le total des commandes de munitions en Grande-Bretagne atteint $49,000,000 pour l'année financière américaine.

Le total de $387,000,000 de commandes placées pendant l'année financière qui s'achève se compare avec un total de $72,000,000 pour l'année précédente.

Le R. P. Jules Comeau curé en Nouv.-Ecosse

Chicoutimi, (PCf) — Le curé du Sacré-Coeur de Chicoutimi, le R. P. Jules Comeau, eudiste, ira prendre la direction d'une paroisse francophone, au Cap-Breton, en Nouvelle-Ecosse, à la demande expresse de Mgr J.-R. Macdonald, évêque d'Antigonish. Cette paroisse est celle de St-Pierre de Chéticamp, où les Eudistes remplaceront le clergé séculier et fonderont leur première maison en ce diocèse.

Le R. P. Comeau est natif de Saulnierville (N.-E.), à quelques milles de Chéticamp. Il emmènera avec lui le R. P. Gérard Forest, eudiste, qui continuera là-bas d'être son vicaire, comme il l'était ici.

Le R. P. Charles-Eugène Robitaille, eudiste, aussi vicaire au Sacré-Coeur, est nommé curé fondateur de Labrieville, au diocèse de Labrador sur la côte-nord.

MANOIR DU LAC BROME
Au Lac Brome, Foster, Qué.
Hôtel possédant permis
J. H. Lefevre
Cuisine exceptionnelle. Tout le confort moderne. La plus belle plage de sable. Tous sports dipsonibles. Aussi chalets modernes.
Rens.: Ecrire ou tél. Knowlton 624-R6

VISITEZ LA PLAGE NATURELLE DU
DOMAINE DES SABLES
Endroit idéal pour
PIQUE-NIQUES
1247 Boul. Ste-Rose Ouest, Route 38, entre Laval Ouest et Ste-Rose.
Tables fournies gratuitement — grand terrain de stationnement — sécurité pour les enfants.
Autobus Transport Provincial.
INFORMATIONS: ST-EUSTACHE 4621

MEXIQUE
Voyage culturel et touristique sous l'escorte particulière de
Mlle Jeannette SABOURIN
DEPART 15 OCTOBRE
retour le 16 novembre; durée 33 jours
Groupe choisi; places limitées
Dépliants gratuits
UN. 6-6501
TRAVELAIDE
BUREAU LTEE
20 Mezzanine, Immeuble Dominion Sq. 1010 Ste-Catherine O. — Montréal
OUVERT LE SOIR JUSQU'A 9.00 P.M.

Prefere de la Majorite
2000 chambres très propres
Taux raisonnables inclus radio
Plusieurs avec Télévision
Le célèbre HOTEL TAFT
7th AVE. at 50th St. NEW YORK
ON TIMES SQUARE AT RADIO CITY
Alfred Lewis, Mgr. • Bing & Bing, Inc., Management

VOYAGER PAR AUTOBUS

EST PLUS COMMODE
et coûte moins cher!
Que vous alliez loin ou près—par affaires ou pour votre plaisir—vous économisez en voyageant par autobus, parce que les tarifs sont beaucoup plus bas.
Et le voyage est plus reposant, plus confortable, plus agréable. Tout le long de la route, le paysage est plus beau, plus varié. Et vous vous rendez directement là où vous le désirez.
Pour plus amples renseignements, veuillez communiquer avec notre représentant local ou avec
LA COMPAGNIE DE TRANSPORT PROVINCIAL
1188 ouest, rue Dorchester, Montréal • UN. 6-8441
LA COMPAGNIE DE TRANSPORT PROVINCIAL

La prospérité du Canada, l'oeuvre d'une administration libérale clairvoyante

Notre Canada
où les contribuables sont les moins taxés du monde libre

TABLEAU COMPARATIF DE L'IMPÔT SUR LE REVENU

	REVENU		
	$1,200	$2,000	$4,000
Célibataire			
ANGLETERRE	129	361	1,100
ÉTATS-UNIS	109	269	696
CANADA	36	180	505
Marié, sans enfant			
ANGLETERRE	51	234	918
ÉTATS-UNIS	00	136	538
CANADA	00	00	380
Marié, deux enfants			
ANGLETERRE	00	88	704
ÉTATS-UNIS	00	00	271
CANADA	00	00	320*

* Le contribuable marié, père de deux enfants, paie $320.00 d'impôts au Canada alors qu'aux Etats-Unis le même contribuable n'en paie que $271.00. Mais on notera que le contribuable canadien reçoit *$140.00 par an d'allocations familiales non imposables*, tandis qu'il ne touche rien aux Etats-Unis. En définitive, cela signifie que le père de famille canadien paie $180.00 d'impôts (soustraction faite des allocations familiales) alors que l'Américain en paie $271.00.

"Le Canada est le *seul pays resté* fidèle à cette notion, tenue ailleurs pour désuète, qu'une dette publique n'en est pas moins une dette qu'il faut acquitter. La sagesse fiscale du gouvernement canadien a freiné l'inflation ... Ottawa a manoeuvré avec un bonheur particulier devant la vague d'inflation déchaînée par la guerre de Corée".

L'Information, Paris, 25 mars '53

Des excédents budgétaires ... une dette nationale qui diminue ...

Depuis sept ans les excédents budgétaires ont servi à réduire la dette nationale de $2,284,000,000. Le Canada est sorti de la guerre avec une dette de $13 milliards et demi. A l'époque, cette dette représentait 113% de la production nationale annuelle.

Réduite à $11 milliards notre dette ne représente plus que 48% de la production nationale.

UNE PRÉDICTION LIBÉRALE

"Pendant cent ans, c'est l'étoile américaine qui a resplendi dans le firmament. Eh bien! j'ai l'ambition, moi, que dans ce vingtième siècle, l'étoile vers laquelle se tourneront tous les regards, j'ai l'ambition, dis-je, que cette étoile soit l'étoile du Canada."

(Sir Wilfrid Laurier, Montréal, 10 octobre 1910)

UNE RÉALISATION LIBÉRALE

"Grâce à une administration judicieuse et à la bonne volonté de tous les citoyens qui travaillent et qui épargnent, le Canada a atteint, au cours de ces dernières années, un essor dont le rythme n'a été que rarement égalé. (...) Nous avons de bonnes leçons à tirer de l'expérience canadienne de ces dernières années dans le domaine fiscal comme dans le domaine économique."

FINANCIAL TIMES (Londres), février 1953

Toujours de l'avant avec St-Laurent

Organisation Libérale Fédérale

VOTONS LIBÉRAL

Concert au Chalet, ce soir, dirigé par Sir Ernest MacMillan

Sir Ernest MacMillan, chef d'orchestre permanent du Toronto Symphony Orchestra et musicien bien connu, dirigera ce soir le premier des cinq concerts qui seront donnés au Chalet de la Montagne.

La soliste invitée, Lois Marshall, est née à Toronto et fit ses études musicales au Royal Conservatory of Music.

LOIS MARSHALL, soprano

En 1950, elle gagnait le Eaton Award, et aussi le Singing Stars of Tomorrow Award, ce qui lui permettait d'être soliste avec l'orchestre Symphonique de Toronto.

En 1952 elle fit ses débuts à New-York et, peu de temps après, fut invitée par Arturo Toscanini, à prendre part avec l'orchestre de la N.B.C. à l'exécution de la Missa Solemnis de Bethoven.

Miss Marshall chantera ce soir un Motet de Mozart, "Exsultate, Jubilate," ainsi que deux extraits d'opéra, l'air de Lia, de "L'Enfant Prodigue" de Debussy et l'air des Bijoux, extrait de "Faust", de Gounod.

Sir Ernest dirigera, en plus de ces deux groupes, l'ouverture de "Benvenuto Cellini", de Berlioz, la Symphonie en fa majeur de Beethoven, l'ouverture de "Fledermaus" de Strauss, "Newfoundland Sketches" de Cable et "Espagna" de Chabrier.

(Communiqué)

Horaire des cinémas

ST-DENIS : "Casablanca" : 2 h. 30, 6.15, 10; "Les années difficiles" : 12 h. 35, 4.20, 8.05.

CINEMA DE PARIS : "Demain il sera trop tard" : 11 h. 25, 2 h., 4.35, 7.10, 9.45.

CHAMPLAIN : "Satan conduit le bal" : 12 h., 3.25, 6.50, 10.15; "Théodora devient folle" : 1 h. 46, 5.11, 8.36.

ELECTRA : "Ville sans loi" : 12 h., 3.16, 6.32, 9.48; "Le bonheur est pour demain" : 1 h. 41, 4.57, 8.13.

LA SCALA : "Danse avec l'empereur" : 2 h. 19, 5.55, 9.46; "Le sang de la terre" : 12 h. 15, 4.06, 7.42.

AVENUE : "Le couronnement" : 1 h. 05, 3.10, 5.20, 7.35, 9.45.

OUTREMONT et SNOWDON : "Taxi" : 1 h. 05, 4.05, 7, 10; "Eight Iron Men" : 2 h. 40, 5.35, 8.35.

AVON : "Seven Deadly Sins" : 1 h. 30, 4, 6.35, 9.15.

KENT : "Couronnement" : 2 h. 4.15, 6.25, 8.40, 10.55.

LOEW'S : "Moulin Rouge" : 9 h. 55, 12.15, 2.35, 4.55, 7.15, 9.35.

PALACE : "Sombrero" : 10 h. 05, 12.20, 2.40, 5, 7.20, 9.40.

CAPITOL : "Desert Legion" : 10.45, 1, 3.15, 5.30, 7.40, 9.55.

PRINCESS : "Fort Ti" : 10 h. 25, 12.45, 3., 5.20, 7.40, 10.

ORPHEUM : "Camille" : 10 h., 12.05, 3.15, 6.25, 9.35; "Ellery Queen Penthouse Mystery" : 10.50, 2, 5.10, 8.15.

IMPERIAL : "The System" : 11.05, 1.45, 4.30, 7.10, 9.55; "Fangs Of The Arctic" : 10 h., 12.40, 3.20, 6.05, 8.45.

ALOUETTE : "Terre damnée" : 12 h., 3.20, 6.35, 9.55; "L'Assassin a peur la nuit" : 10 h. 15, 1.30, 4.45, 8.05.

SEVILLE : Sur la scène : 1 h. 30, 3.45, 6 h., 8 h., 10.30; à l'écran : 12 h. 30, 2.30, 4.40, 7 h., 9. 20.

L'exposition Toulouse-Lautrec est prolongée

L'exposition Toulouse-Lautrec, au Musée des Beaux-Arts de Montréal, est prolongée jusqu'à samedi le 4 juillet.

Le Musée sera fermé le 1er juillet, jour de la Confédération.

(Communiqué)

100 oeuvres à date pour le concert de musique canadienne

On vient d'annoncer qu'une centaine d'oeuvres de compositeurs canadiens ont été soumises jusqu'ici en vue du grand concert de musique canadienne qui sera donné au Carnegie Hall de New-York en octobre.

M. Claude Champagne, assistant directeur du Conservatoire de la province et membre du comité de sélection des pièces soumises, a déclaré, que la réponse a été jusqu'à présent "plus que satisfaisante".

Ce comité comprend aussi sir Ernest MacMillan, William Schuman, Wilfrid Pelletier, Walter Piston, Boyd Neel et Henry Cowell. On fait remarquer qu'il ne s'agit pas là d'un concours mais d'une sélection, d'un choix parmi des compositions d'auteurs canadiens en vue d'un concert symphonique dirigé par Léopold Stokowski.

Le célèbre chef est actuellement en Europe et, pendant son absence, le comité de lecture des manuscrits soumis fera une analyse préliminaire de chaque oeuvre et, dès son retour, M. Stokowski considérera chaque composition en particulier, à la lumière du commentaire fait sur chacune par les membres du comité de sélection. M. Stokowski a déclaré qu'il entendait diriger de la musique canadienne "représentative du passé comme du présent".

William Schuman, président du Julliard School of Music et membre du comité, a insité pour que le programme soit "aussi compréhensif que possible". La date d'échéance pour l'envoi des manuscrits est le premier août. Les manuscrits devront être adressés à M. Champagne lui-même, 3425, avenue Ridgewood, Montréal, avec sur l'enveloppe l'inscription "Concert canadien".

Les compositeurs canadiens qui demeurent aux Etats-Unis doivent envoyer leur copie à Broadcast Music Inc., 580 Fifth Avenue, New-York, N.Y., avec l'inscription "Canadian Concert" sur l'enveloppe.

(Communiqué)

Honneurs à un film américain à Berlin

Berlin, 30, (AFP) — Le film américain "L'homme sur la corde raide", avec le film italien "Procès contre une ville" et le film japonais "Là-bas où les cheminées fument", a été jugé le plus conforme à l'idéal du monde libre. C'est le Dr Joachim Tiburtius, sénateur, qui a proclamé ce palmarès, à l'issue du festival du film, tandis que le major-général G. Coleman, commandant britannique à Berlin, décernait le laurier d'argent au film suisse "Ils ont trouvé une patrie" ("Sie Finden Eine Heimat"), jugé parmi les films de langue allemande, de nature à favoriser le mieux l'entente internationale.

Dans le classement déterminé par référendum public, le film franco-italien "Le salaire de la peur" a été classé premier. Le film italien "Le mystère vert" est second, le film suisse "Ils ont trouvé une patrie", troisième, le film français "Le fruit défendu", quatrième. Un autre film français, "Les vacances de M. Hulot" a été classé huitième, et "L'Homme sur la corde raide", production américaine, neuvième.

Licenciée en musique

Mlle Thérèse Charpentier, qui a été classée comme diplômée lauréate dans le palmarès du Conservatoire Royal de Montréal, est en réalité licenciée en musique.

(Communiqué)

Une rue de Paris devient un Salon de la chanson

Ottawa, (SIF) — Une affiche du gentil dessinateur Peynet montre sur fond d'azur, deux amoureux dans le cadre d'une fenêtre. Un pot de fleurs, un peu de linge qui sèche sur une ficelle... au long des persiennes, des portées de musique avec des coeurs et des pigeons, posés de ci de là, telle est la présentation de l'exposition annuelle du Faubourg Saint-Honoré, consacrée ce printemps, aux "Chansons d'hier et d'aujourd'hui".

Thème ravissant, auquel ont souscrit 180 commerçants de cette célèbre voie, qu'on a pu appeler: Le Salon de Paris. Donc 180 chansons puisées dans le passe de la France — depuis les trouvères du Moyen-Age jusqu'à la Belle Epoque — ainsi que dans la production actuelle des refrains à la mode. Et qui naturellement furent choisis de façon à s'accorder avec le corps de métier qu'elles illustrent.

Ainsi, le Faubourg Saint-Honoré, aujourd'hui, est-il jalonné de nostalgies, de rêves, et de tendresse. A retrouver dans les vitrines l'écho d'une romance, le souvenir d'un couplet, l'obsession d'un refrain, on mesure mieux encore la place que tient la Chanson dans la vie.

Les antiquaires et les décorateurs ont de la chance. Pensez donc. Ils peuvent évoquer Manon, dans des meubles de haut style, avec "Adieu notre petite table", ou encore "Toi et moi" avec "Baisse un peu l'abat-jour". Ils peuvent interpréter "Offrande" de Verlaine, mise en musique de Reynaldo Hahn. Evoquer "Ma maison" de Trenet, ou consoler le héros de Paul Durand d'"Etre seul ce soir".

L'air des bijoux de Faust, le "cher anneau d'argent que vous m'avez donné", voilà pour les bijoutiers.

Et ne croyez pas que les chausseurs aient été défavorisés: "Sur le pont d'Avignon" on y danse, on y danse . . . tellement qu'on en perd ses souliers. Il y a "En passant par la Lorraine avec mes sabots". Et aussi "Elle avait de tout petits petons, Valentine" . . . Il y a le "Cireur de souliers" de Prevert et Crolla et la "Cinderella" de Walt Disney.

De Queneau à Mme de Pompadour

Chansons et figures. Difficile désormais d'entendre une sans revoir l'autre. Une gaine très célèbre contredit Raymond Queneau et Kosma qui chantent: "Si tu t'imagines fillette que ton teint de rose, ta taille de guêpe . . . dureront toujours".

Il faudrait bien une page par chanson pour célébrer les coiffeurs occupés à composer leurs vitrines sur le souvenir de "Figaro" du "Barbier de Séville" ou de "Une boucle blonde

A SUIVRE SUR LA PAGE 9

Concerts ce soir

En vertu des dispositions du testament de feu C. S. Campbell, C.R., un concert de fanfare sera donné ce soir après les arrangements faits par The Royal Trust Company fiduciaire, au parc Jeanne-Mance, par la fanfare du Montreal Citadel. Voici le programme : Defenders Of The Faith (Celes); The Sunlight Of Love (Deve); solo de cornet, Begone Vain World (Deve), par A. Smith; sélection de Beethoven (Arr. Jakeway) Dovercourt Citadel (Merritt); solo de cornet, Ye Banks and Braes (arr. Audoire), par M. Calvert; The Symphony Of Thanksgiving (Geffin); Heroes Of The Combat (Celes); Amsterdam Congress Hall (Skinner).

Au parc Lafontaine, par la fanfare Canadian Grenadier Guards : Marche Gloria (Losey); Ouverture de Student Prince (Romberg); Gold & Silvers Valses (Lehar); Solo de tuba, Forty Fathoms, soliste Arthur Mustill (Walters); extraits de State Fair (Rodgers); Knightsbridge (Coates); Country Gardens (Grainger); Cuban Holliday (Phillips); Sélection de King and I (Rodgers).

(Communiqué).

LES CONCERTS SYMPHONIQUES
CHALET DE LA MONTAGNE
CE SOIR à 8.30
CHEF D'ORCHESTRE
Sir ERNEST MacMILLAN
soliste
LOIS MARSHALL
SOPRANO
Billets en vente au chalet à 7.15 p.m.
Prix : Section réservée : $2.00
Chaises : $1.25 — Debout $0.75
(taxe comprise)
En cas de pluie le concert sera remis au mercredi soir
Syntonisez les postes CBF, CBM, à 6.10
1476 ouest, rue Sherbrooke WI. 7186

RIVIERA
8820 ST-LAURENT DU. 8260
AUJOURD'HUI
"L'AIGLE DU DESERT"
(TECHNICOLOR)
Yvonne De Carlo et Richard Greene
AUSSI
"BONNE A TOUT FAIRE"
Clifton Webb et Maureen O'Hara

AIR CLIMATISE
LA SCALA
PAPINEAU-BEAUBIEN VI.2921
"DANSE AVEC L'EMPEREUR"
Marika Roc — O. Sima
— aussi —
"LE SANG DE LA TERRE"
Tech. — S. Hayward

AUJOURD'HUI AUX
CONFEDERATION THEATRES
CARTIER

James STEWART
Shelley WINTERS
Dan DURYEA
Stephen McNALLY
WINCHESTER 73
AUSSI!

PLACIDE ET ZOE A NEW YORK avec
Marjorie MAIN Percy KILBRIDE
CHATEAU
"GUNSMOKE", en couleurs. Aussi : "BANDITS OF CORSICA". Extra : "BEYOND THE BORDER".
Ce soir sur la scène, à 9 heures
HORIZONS DORES
DOMINION
"SEMINOLE", en couleurs. Aussi : "MA AND PA KETTLE ON VACATION". Extra : "CORPORAL DOLAN".
EMPRESS
JEFF CHANDLER, LORETTA YOUNG dans "BECAUSE OF YOU". Aussi : "THE BLAZING FOREST", en couleurs, avec JOHN PAYNE et SUSAN MORROW.
SAVOY (VERDUN)
2 films en couleurs
GENE TIERNEY, RORY CALHOUN dans "WAY OF A GAUCHO", en couleurs. Aussi : "THE STEEL TRAP", avec JOSEPH COTTEN. Extra : "ELIZABETH IS QUEEN" en couleurs.
MAISONNEUVE
La nouvelle version d'un indéniable succès.
LES DEUX GAMINES
AVEC LA CHANTEUSE MARJANE
SUZY PRIM
MARIE-FRANCE
JOSETTE ARNO
JEAN-JACQUES DELBO
EN PROGRAMME DOUBLE avec
Suzy Carrier Michel dans Barbey
"LES VACANCES FINISSENT DEMAIN"
avec Pierrette Caillol
EXTRA !
"ELIZABETH EST REINE"
en couleurs
Parlant en français !

DEMAIN
célébrez la
FÊTE du CANADA
LE JOLI PARC BELMONT
Maintenant à
5 et 11 p.m.
JOSEPHINE BEROSINI
La reine du fil aérien
PRÉSENTEZ CE COUPON
MAINTENANT ! Jusqu'à 6 p.m. jusqu'au 10 juillet inclusivement les dimanche et lundi exceptés.
JOURNEES D'ENFANTS
ENFANTS D'AGE SCOLAIRE
25 ATTRACTIONS ET ADMISSION AU PARC 5¢
aussi chaume
30% de REDUCTION pour PAPA et MAMAN
Un Coupon suffit POUR TOUTE LA FAMILLE

Amherst ★★★ A L'AFFICHE
SALLE CLIMATISEE
— 2 GRANDS FILMS —
'THE NAKED SPUR'
EN TECHNICOLOR
James STEWART • Janet LEIGH
Robert RYAN • Ralph MEEKER
— AUSSI —
'BECAUSE OF YOU'
Loretta YOUNG • Jeff CHANDLER
AUX DAMES Charmian SERVICE de TABLE OR 22 C

ORLEANS — Auj. dernières représentations
3 FILMS
Broderick Crawford-Claire Trevor dans "STOP YOU'RE KILLING ME" en couleur par Warnercolor. Rory Calhoun-Gena Tierney dans "THE WAY OF THE GAUCHO" en couleur par Technicolor. Howard Keel-Jane Greer dans "DESPERATE SEARCH". Commençant demain: "The Four Poster" et "Les Misérables".

NELSON — Auj. dernières représentations
3 FILMS
Jean Simmons-Victor Mature dans "ANDROCLES AND THE LION". Joyce MacKenzie-Stanley Clements dans "DESTINATION MURDER". Estelita-Robert Hutton dans "TROPICAL HEAT WAVE". Aux Dames: Vaisselle ou argenterie. Commençant demain: "Fusillé à l'Aube". "L'Amant de Paille" et "Ja La Romance".

FAIRYLAND NOTRE-DAME DE GRACE INSPECTOR
Mitzi Gaynor dans "THE I DON'T CARE GIRL". George Montgomery dans "THE PATHFINDER" et Joseph Cotten dans "THE STEEL TRAP".
Aux dames: Vaisselle "Royal Ascot" plaqué or 24 carats.

RSRA
ITZ SALLE CLIMATISEE Bélanger, coin Chambord — CA. 5290
Aujourd'hui
"CAPITAINE BLOOD", Errol Flynn-Olivia de Havilland. "FRIEDA", version française, Mai Zetterling-David Farrar.
TELLA 4652 St-Denis — PL. 1166
Aujourd'hui
"LA REVANCHE DES GUEUX, en couleurs, John Derek-Diana Lynn. "LA FIERE CREOLE", Rex Harrison-Maureen O'Hara.
EX 3900 St-Denis — PL. 2361
Aujourd'hui et demain
"MONTANA BELLE", en couleurs, Jane Russell-George Brent. "O HENRY'S FULL HOUSE", Anne Baxter-Farley Granger.
OLLYWOOD 4015 St-Laurent MA. 6359
Aujourd'hui et demain, 2 vues en couleurs. "SOMEBODY LOVES ME", Betty Hutton-Ralph Meeker. "THE IRON MISTRESS", Alan Ladd-Virginia Mayo.

Cinémas ODEON
FILMS PARLANT FRANÇAIS
"SATAN CONDUIT LE BAL"
(FAUST) EN FRANÇAIS
ITALO TAJO
NELLY CORRADI
IRENE DUNNE
THEODORA devient FOLLE"
Air Climatisé
CHAMPLAIN
1815 STE. CATHERINE E. . . FA.1685

"VILLE SANS LOI"
avec
JOHN PAYNE
GAIL RUSSELL
STERLING HAYDEN
GEO. "Gabby" HAYES
DICK FORAN
En CINECOLOR
Aussi
LES NUITS ENSORCELEES
avec Ginger ROGERS
et Ray MILLAND
ELECTRA
1114 STE CATHERINE EST CH 9177

AIR CLIMATISE
Mercier 4260 Ste-Catherine E. CL. 6224
"LE PILOTE DU DIABLE", Humphrey BOGART, Eleanor PARKER. "LES AMANTS DE LA CAPRICORNE", Technicolor, Ingrid BERGMAN, Joseph COTTEN.
VAISSELLE "ROSE POINT" 10¢

AIR FRAIS
Verdun Palace 3841 rue Wellington TR. 1183
"LA FILLE DES BOUCANIERS" Technicolor, Yvonne DeCARLO, Philip FRIEND. "SENSATIONS", Eleanor POWELL, Dennis O'KEEFE.
VAISSELLE "ROSE POINT" 10¢

AIR CLIMATISE
Cremazie 8610 St-Denis DU. 4210
"UNE REINE EST COURONNEE" en Technicolor. "LA SCANDALEUSE DE BERLIN", John LUND, Jean ARTHUR, Marlene DIETRICH.
VAISSELLE "ROSE POINT" 10¢

AIR CLIMATISE
Villeray 8042, ST-DENIS DU. 5577
"ROAD TO BALI" Technicolor, Bing CROSBY, Dorothy LAMOUR, Bob HOPE. "I CONFESS", Montgomery CLIFT, Ann BAXTER.
VAISSELLE "ROSE POINT" 10¢

Beaubien 2396 Beaubien E. CA. 7460
"UNE REINE EST COURONNEE" en Technicolor. "LA CHARGE HEROIQUE", Technicolor, John WAYNE, Joanne DRU.
VAISSELLE "ROSE POINT" 10¢

EMPIRE CA. 2941
Aujourd'hui "WHAT PRICE GLORY" en couleur. "GIRL ON THE BRIDGE". Mercredi et samedi: "MILLION DOLLAR MERMAID" en couleur. "SHADOW IN THE SKY".

PARK Ave Church, Verdun
AIR CLIMATISE
A l'affiche — 3 grands films
Sterling HAYDEN, Eve MILLER dans "KANSAS PACIFIC" en couleurs. James WARREN, Lynne ROBERTS dans "PORT SINISTER". John LITEL, Marie WINDSOR dans "TWO DOLLAR BETTOR".
5IEME AVENUE Rue Wellington, Verdun
AIR CLIMATISE
Pour la famille entière
"THE CORONATION" de la reine Elizabeth II en Technicolor
TENTURY 5801 rue Briand, Ville-Emard
Charles CHAPLIN, Claire BLOOM dans "LIMELIGHT"
Gilbert ROLAND, Glanda FARRELL dans "APACHE WAR SMOKE"

ST-DENIS Climatisé
LA PRODIGIEUSE AVENTURE DU SOUS-MARIN FANTOME
PIERRE DUDAN GERARD LANDRY et JEAN VILAR dans LA SABLIERE
En programme double avec
Un chef-d'oeuvre du Cinéma Mondial!
les Années difficiles
CINEMA de PARIS A L'AFFICHE
EXCELLENTE CLIMATISATION
RECORD SANS PAREIL
21e SEMAINE 6e MOIS
DEMAIN il sera trop tard
POURQUOI CE FILM GARDE-T-IL SI LONGTEMPS L'AFFICHE !
PARCE QUE CE FILM aborde avec courage le délicat problème de l'éducation sexuelle chez les adolescents.
PARCE QUE CE FILM est dédié aux parents qui ont oublié qu'ils ont été des enfants et que leurs propres enfants ont grandi.
PARCE QUE CE FILM — approuvé par les plus hautes autorités — condamne l'hypocrisie de certaines formules d'éducation.
PARCE QUE CE FILM, en illustrant les premiers émois de l'amour, décrit en même temps l'anxiété de l'adolescent qui cherche un guide et n'en trouve pas.
PARCE QUE CE FILM dénonce la pudibonderie de certains parents qui, pour avoir négligé un devoir strict, ont avili les plus purs sentiments de leurs enfants.
AVEC LA TRES EMOUVANTE PIER ANGELI
Vittorio DE SICA • Gabrielle DORZIAT

BIJOU RUE ST-JEAN
DERNIER JOUR
"LA FILLE DE LA PRAIRIE"
avec Yvonne de CARLO
"L'OBSEDEE"
avec Sally GRAY
"CINQ TULIPES ROUGES"
avec René DARY
Sur la scène : LES ETOILES DE DEMAIN

NATIONAL
'Une enfant dans la tourmente'
avec BLANCHETTE BRUNOY
"Au Royaume des Cieux"
avec SUZANNE CLOUTIER
"Les aventuriers de l'air"
avec GINETTE LECLERC

ARCADE
DERNIER JOUR
"DANS UNE ILE AVEC VOUS"
(en couleurs)
avec Esther WILLIAMS
"LES COMPAGNONS DE LA GLOIRE"
avec John WAYNE

United Theatres
VOTRE GUIDE DES MEILLEURS SPECTACLES EN VILLE!
AUJOURD'HUI
AHUNTSIC (Salubrement climatisé!) 2 REPRISES! "MEET ME AFTER THE SHOW" couleurs par Technicolor avec Betty Grable, Macdonald Carey. "THE BLACK SWAN" avec Tyrone Power, Maureen O'Hara.
BELMONT 3 Attractions! "THE I DON'T CARE GIRL" Technicolor avec Mitzi Gaynor, David Wayne. "PATHFINDER" Technicolor avec George Montgomery, Helena Carter. "STEEL TRAP" avec Joseph Cotten, Teresa Wright.
CORONA "COME BACK, LITTLE SHEBA" avec Shirley Booth, la meilleure actrice de l'année, Burt Lancaster. "TROPIC ZONE" Technicolor avec Ronald Reagan, Rhonda Fleming.
RIVOLI
FRANÇAIS 2 Films Technicolor! "LURE OF THE WILDERNESS" avec Jean Peters, Jeffrey Hunter. "MAN BEHIND THE GUN" avec Randolph Scott, Patrice Wymore.
LAVAL (Salubrement climatisé!) 2 Versions Françaises! "MA FEMME ET SES ENFANTS" ("Family Honeymoon") avec Fred MacMurray, Claudette Colbert. "LA GRANDE MENACE" ("Walk A Crooked Mile") Louis Hayward, Louise Albriton.
Verrerie "Carnation" aux dames
MONKLAND "SHE'S BACK ON BROADWAY" Warner-COLOR avec Virginia Mayo, Gene Nelson.
NORMANDIE "THUNDER IN THE EAST" Alan Ladd, Deborah Kerr, Charles Boyer.
(Normandie seulement : SALUBREMENT CLIMATISE)
Sur la scène ce soir au Normandie seulement "Quiz Ménager"
GRANADA "THIEF OF VENICE" avec Maria Montez, Paul Christian. "ABOVE AND BEYOND" avec Robert Taylor, Eleanor Parker.
PAPINEAU
PLAZA "APRIL IN PARIS", en couleurs Technicolor, avec Doris Day, Ray Bolger. "REDHEAD FROM WYOMING", Technicolor, avec Maureen O'Hara, Alex Nicol.
ROSEMOUNT "APRIL IN PARIS", en couleurs Technicolor, avec Doris Day, Ray Bolger. "THE TURNING POINT", William Holden, Alexis Smith.
Ce soir, sur la scène : "QUIZ MENAGER" — Du plaisir pour tous!
REGENT "THE BAD AND THE BEAUTIFUL" Lana Turner, Kirk Douglas, Gloria Grahame. "PRINCE OF PIRATES" couleurs par Technicolor avec John Derek, Barbara Rush.
VAN HORNE
(Van Horne seulement : SALUBREMENT CLIMATISE)
RIALTO PROGRAMME TOUT TECHNICOLOR! "SEMINOLE" avec Rock Hudson, Barbara Hale. "MAN BEHIND THE GUN" Randolph Scott, Patrice Wymore.
WESTMOUNT "THE NAKED SPUR" couleurs par Technicolor avec Janet Leigh, James Stewart. "JOHNNY EAGER" avec Lana Turner, Robert Taylor.
YORK (Salubrement climatisé!) "NEVER WAVE AT A WAC" avec Rosalind Russell, Marie Wilson, Paul Douglas. "FAIR WINDS TO JAVA" TruCOLOR Fred MacMurray, Vera Ralston.

À L'AFFICHE!
Sept directeurs de grande réputation ont dû coopérer pour le mimer...
ROBERTO ROSSELLINI • CARLO-RIM
YVES ALLEGRET • CLAUDE AUTANT-LARA • JEAN DREVILLE
GEORGES LACOMBE • EDUARDO DE FILIPPO
Ce film tient l'affiche depuis 6 mois à Londres.
The 7 DEADLY SINS
En français, sous-titres en anglais
MICHELE MORGAN FRANÇOISE ROSAY VIVIANE ROMANCE
MONTREAL PREMIERE
Avon INTERNATIONAL THEATRE

2 ACTION-PACKED HITS!
"KISS OF DEATH"
VIOLENCE! VENGEANCE!
RICHARD WIDMARK
IDA LUPINO CORNEL WILDE CELESTE HOLM
ROAD HOUSE
RICHARD WIDMARK
UN 6-2774
STRAND
ST-CATH. MANSFIELD

DAN DAILEY
"TAXI"
CONSTANCE SMITH
L'histoire du miracle qui se produisit dans la plus grande ville au monde.
A L'AFFICHE
ALSO
EIGHT IRON MEN with Boxar Colleano
SNOWDON Rafraichi par réfrigération OUTREMONT

DEUX DERNIERS JOURS
"LA PLUS BRILLANTE REVELATION DEPUIS DES ANNEES"...
Boston Record
UNDEFEATED WELTERWEIGHT WORLD'S MIDDLEWEIGHT CHAMPION OF THE WORLD
SUGAR RAY ROBINSON
CONTINUOUS SHOW DAILY FROM 12 NOON
Air Cooled for your Comfort
SEVILLE THEATRE WI-2161
Autre grande attraction
Trio RED NORVO — Les rois de la percussion
Plus un formidable spectacle scénique.
Spectacle scénique à 1.30 - 4 - 7 et 10 p.m.
Dès JEUDI — GORDON MacRAE, chanteur étoile

TERRE DAMNÉE alors en TECHNICOLOR
MILLAND-LAMARR-CAREY
et plus L'ASSASSIN A PEUR LA NUIT
AIR CLIMATISE
STATIONNEMENT GRATIS
A L'AFFICHE
ALOUETTE

JOSÉ FERRER in John Huston's MOULIN ROUGE
DEUXIEME SEMAINE
Color by Technicolor
Air Conditioned
LOEW'S
MATS 75¢ EVES 1.10 TAX INCL.

Célèbre comédie musicale latine M.G.M.
Ricardo MONTALBAN
Pier ANGELI
Vittorio GASSMAN
Cyd CHARISSE
Yvonne de CARLO
with Rick JASON • Kurt KASZNAR
Thomas GOMEZ • Nina FOCH
Walter HAMPDEN • Jose GRECO
SOMBRERO Color by Technicolor
Air Conditioned
A L'AFFICHE
PALACE
FREE PARKING

Universal International presents
ALAN LADD
DESERT LEGION
Technicolor
RICHARD CONTE
ARLENE DAHL
Air Conditioned
A L'AFFICHE
CAPITOL
FREE PARKING

DEUXIEME SEMAINE
3 DIMENSIONS FORT TI
George MONTGOMERY with JOAN VOHS
TECHNICOLOR
also the 3 STOOGES in SPOOKS in DIMENSIONS
Air Conditioned
PRINCESS
FREE PARKING

RE-RELEASED PROGRAM
GRETA GARBO in "Camille"
Robert TAYLOR
LIONEL BARRYMORE
A METRO-GOLDWYN-MAYER MASTERPIECE
A L'AFFICHE
ALSO "ELLERY QUEEN PENTHOUSE MYSTERY"
Air Conditioned
ORPHEUM
FREE PARKING

WARNER BROS. PRESENT
THE SYSTEM
FRANK LOVEJOY JOAN WELDON
also FANGS OF THE ARCTIC
A L'AFFICHE
IMPERIAL
FREE PARKING

THEATRE LUXOR
3166 Blvd Perras VE. 5398
A L'AFFICHE
Il faut absolument voir
GRATIEN GELINAS
et Monique MILLER dans
TIT-COQ
C'est un réel grand succès. Tit-Coq vous apporte la gaieté de son rire frondeur et l'émotion de ses sanglots d'homme.

PASSE-TEMPS
MOUNT-ROYAL près MARQUETTE
AM. 7870
SALLE CLIMATISEE
DERNIER JOUR A L'AFFICHE
"LA VILLE ECARTELEE" Montgomery CLIFT, Paul Douglas, "UNTAMED FRONTIER", en couleur, Joseph Cotten-Shelley Winters.
Aux 2 cinés — Coutellerie Wm. ROGERS
CANADA 5380 St-Laurent — CR. 4800 —
DERNIER JOUR — 3 GRANDS FILMS
"MONKEY BUSINESS", Marilyn MONROE, Cary GRANT. "DEADLINE U.S.A.", Humphrey BOGART, Kim HUNTER. "DUEL AT SILVER CREEK" en couleurs, Audie MURPHY, Faith DOMERGUE.

Une rue de Paris devient . . .

SUITE DE LA PAGE 8

qui volait au vent". Ainsi que les fleuristes qui, aux sortilèges des roses, des pivoines, des myosotis, et des oeillets vivants, ajoutent ceux des "roses d'Ispahan" de Leconte de l'Isle, mêlés aux tournesols de Prévert et Kosma, ou à l'"Envoi de fleurs" de Delmet.

Sait-on que c'est la Marquise de Pompadour qui est l'auteur de "Nous n'irons plus au bois?" Ainsi le chantent des poupées en crinolines, menant la ronde sur une prairie semée de pâquerettes. Ceci à la devanture d'un confiseur à l'enseigne de la favorite.

La pluie a été beaucoup chantée. Tant mieux pour les marchands d'imperméables! La beauté aussi. Et les instituts de beauté s'arrachent "Manon", "Marguerite" et "Thaïs", dans leurs airs de bravoure.

Le "temps des cerises", a été choisi par un sellier célèbre. "Tout va très bien Mme la Marquise", par un bureau de placement:

Ce qu'il est impossible de détailler ici, c'est la grâce, l'ingéniosité des trouvailles, qui d'un air familier et de quelques paroles destinées à s'envoler, font une image concrète, parée de sourire, de larmes et de songes.

"La vie en rose" est accaprée par un marchand de soierie. "Ciboulette" et son beau voyage, Duparc et Baudelaire avec "L'invitation au voyage", sont les vedettes des marchands de valises.

Jusqu'à "L'éloge de la folie"

Sous un dais de velours, un fourreur expose la grande parade des rois de la chanson avant 1914. Cette parade a une histoire. Les figures en contreplaqué, étonnantes de ressemblance et de cocasserie à la fois, furent dessinées pour une exposition de Londres, par une jeune artiste, à la veille de la première guerre mondiale. Il n'en revint pas, et sa mère les enferme dans un coffre dont elle ne les sortit jamais, jusqu'au jour où, voyant annoncée l'exposition des chansons d'hier et d'aujourd'hui, elle les apporta à Mlle Yvonne de Prémond d'Ars, animatrice du groupement artistique du Faubourg Saint-Honoré.

Ainsi revivent-ils, plus de cent, parmi lesquels Mayol, Dranem, Fragson, Yvette Guilbert, Mistinguette... Tandis que les succès de l'époque leur font cortège: Le Fiacre, Ne rendez pas les hommes fous, Fascination, Mon Homme...

Mais peut-être est-il temps de clore cette évocation du Faubourg Saint-Honoré en chansons par l'admirable vitrine dédiée à une chanson d'aujourd'hui: "Ma petite folie".

Dans ce thème d'un air à la mode, Mlle de Brémond d'Ars a trouvé motif à faire accueillir par un jeune peintre d'aujourd'hui une petite Folie jeune et rieuse, dans son légendaire costume à grelots d'or.

Cela se passe dans le hall d'entrée d'une vieille demeure seigneuriale, transformé en atelier d'artiste. Le décor est Louis XV, d'une harmonie véritablement enchantée, et chaque meuble miniature, chaque tapis, chaque objet enfin, est authentique et choisi parmi les jouets dont s'amusaient jadis les petits princes de France.

Mias au-delà du décor et de sa délicieuse perfection, Mlle de Brémond d'Ars a voulu, elle aussi, inscrire dans le cadre de sa vitrine un vivant, spirituel et délicat "Eloge de la folie". Cette folie dont Erasme, au XVIème siècle, disait: "Une petite folie sait répandre la joie. En effet, dès qu'elle paraît dans son accoutrement bizarre, l'on voit tout à coup sur les visages une gaieté extraordinaire. Sa présence, disait-il encore, produit le changement le plus heureux"...

Le théâtre Shakespearien de Stratford (Canada)

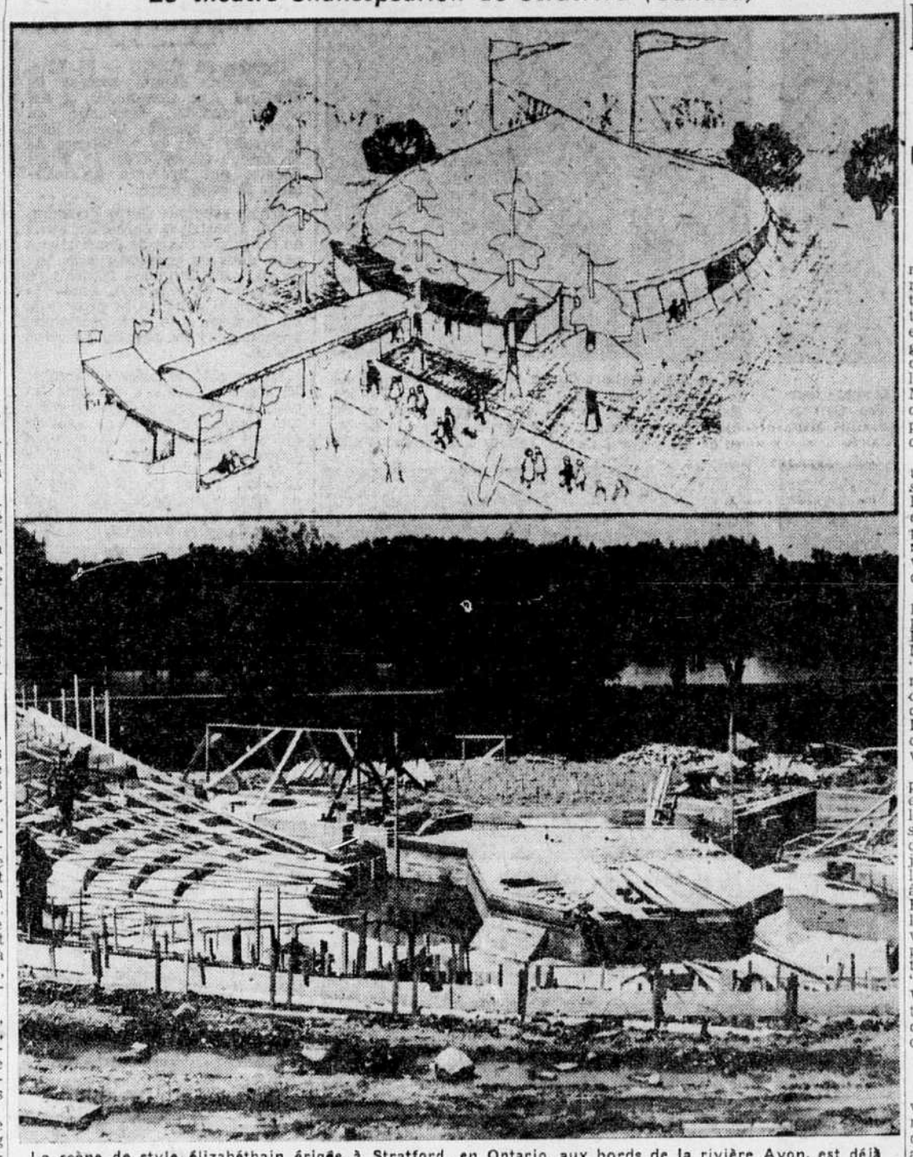

La scène de style élizabéthain érigée à Stratford, en Ontario, aux bords de la rivière Avon, est déjà fort avancée dans sa construction, et tout sera prêt pour les représentations de "Richard III" et de "Tout est bien qui finit bien", dans la mise en scène de Tyrone Guthrie et avec Alec Guinness en vedette, du 13 juillet au 15 août. Voici, en bas, la base de ciment et les gradins; en haut, le sketch de l'architecte avec emploi d'une tente qui n'est inférieure en proportion qu'à celle du cirque Ringling, Barnum & Bailey. Le matériel de la tente étant arrivé de Chicago samedi, on répète déjà sur la scène, dans les décors de Tanya Moiseiwitsch.

Aquarium bien connu

—Le premier aquarium de la London Zoological Society, à Londres, fut ouvert il y a 100 ans. On l'a reconstruit en 1924.

Paris a son jardin Shakespeare, au Bois

Paris, 30. (AFP) — Le charmant "Jardin Shakespeare" créé au Pré Catelan, dans le Bois de Boulogne par les soins de M. Robert Joffet, conservateur des promenades de Paris, a été inauguré par M. Frédéric Dupont, président du conseil municipal de Paris, en présence de nombreuses personnalités franco-britanniques du théâtre, des lettres et du cinéma.

Ce jardin, divxisé en cinq parties dont le décor sylvestre et floral évoque quelques-unes des oeuvres principales du "Grand Will" comporte en effet un théâtre de verdure où sera joué, dès ce soir, par la société dramatique des étudiants d'Oxford, "Troilus et Cressida".

M. Frederic Dupont a rappelé que le Jardin Shakespeare répond, à Paris, au beau jardin "à la française" que Londres a dessiné autour de la satue du maréchal Foch.

La Vie Sociale

SUITE DE LA PAGE 5

soie beige, un chapeau de paille milanaise marine drapé d'une voilette de tulle marine et blanc et des accessoires marine.

—Samedi matin à dix heures, en l'église Saint-Colomban, de Sillery, M. l'abbé Eugène Delisle, a béni le mariage d'Hélène, fille de M. et de Mme L.-A. Bélisle avec le docteur Claude Pattey, fils de M. et de Mme Antonin Pattey, de Caen, France. Pour la circonstance, des fleurs estivales décoraient le sanctuaire et les bancs des invités. Pendant la messe, Mme Jacqueline Barnard-Morency, Mlle Monique Plouffe et M. Jean Gagnon interprétèrent un programme de chant; Mlle A. Aubin touchait l'orgue.

La mariée, au bras de son père, portait une robe neige à corsage de dentelle et à jupe d'organza ornée de dentelle; un béguin retenait son voile de tulle illusion et son bouquet, retombant en cascade, était composé d'orchidées et de stéphanotis.

Mlle Claire Lagueux, dame d'honneur, Mlles Lyse Couture, Monique Champoux et Louise Pouliot, demoiselles d'honneur, portaient sur des fourreaux de taffetas blanc, des robes d'organdi neige, des capelines framboise et des cascades d'oeillets rouges. La petite Suzanne Deschênes, cousine de la mariée, bouquetière, portait une robe d'organdi blanc, un petit chapeau de muguet et tenait une corbeille de fleurs multicolores.

M. Pattey servait de témoin à son fils de M. Pierre Bélisle, frère de la mariée, agissait comme garçon d'honneur. Le docteur Roger Blanchard, de Montréal, M. Pierre-Yves Paradis, de Montréal, et M. Lucien St-Hilaire plaçaient les invités.

Mme Bélisle, mère de la mariée, portait une robe de taffetas bleu nuit et azur, un chapeau d'organza de mêmes teintes, des accessoires bleu nuit et une orchidée blanche au corsage. Mme Pattey, mère du marié, portait, sur un fourreau cyclamen, une robe noire de dentelle et d'organza, un grand chapeau de paille milanaise noire et un bouquet de roses. A l'issue d'une réception, le docteur et Mme Pattey partirent pour Niagara, et le Lac Placide. A son départ, la mariée portait un trois-pièces de lainage aigue-marine, un chapeau assorti et un sac à main ambre. A leur retour, le docteur et Mme Pattey iront habiter à Gaspé.

Mlle Denyse Gervais, fille de M. et de Mme J.-Adrien Gervais, et M. Gérard Desmarais, fils de M. et de Mme Joseph Desmarais, dont le mariage sera célébré en l'église Notre-Dame-des-Victoires, le mercredi, 1er juillet. (photo Studio René Julien, 912 est, rue Sherbrooke)

Mlle Henriette Bastien, fille de M. et de Mme Henri Bastien, de Valois, et M. Roger Cadieux, fils de M. et de Mme Roméo Cadieux, de Montréal, dont le mariage sera béni, dans la plus stricte intimité, le 4 juillet prochain.

DANS MONTREAL-OUTREMONT

Les qualités d'un député

Il doit connaître les besoins de son comté, dit Me Bernard Couvrette.

Les électeurs du comté de Montréal-Outremont doivent élire un représentant domicilié dans le comté, s'ils veulent avoir un représentant qui connaisse bien les besoins et les problèmes du comté, a souligné hier soir Me Bernard Couvrette, candidat de l'Union nationale dans la circonscription électorale de Montréal-Outremont, au cours d'une des cinq causeries radiophoniques prononcées pour appuyer sa candidature.

Les électeurs doivent voter pour un homme "qui a à coeur les besoins et les intérêts locaux", a dit Me Couvrette, en rappelant qu'il était domicilié dans le comté "depuis plusieurs années", et qu'il n'avait jamais "hésité à élever la voix pour indiquer les problèmes du comté et tenter de les résoudre."

Une autre causerie fut prononcée par M. Jean-C. Fournier qui, répondant à un discours de M. G.-E. Lapalme, candidat libéral dans Montréal-Outremont, a déclaré que "M. Bernard Couvrette, contrairement au candidat libéral, est un candidat sérieux et faisant une campagne politique sérieuse." M. Lapalme, a dit M. Fournier, "est contre l'opposition pour lui, mais veut l'opposition pour les autres".

M. G. O'Bront, au nom de la population juive du comté, a exprimé envers le chef du gouvernement, l'hon. M. Duplessis, "la reconnaissance de l'élément israélite pour ce qui a été fait pour l'hôpital général juif, le Jewish Hospital of Hope, lieu de retraite pour les personnes âgées, et pour l'éducation". Le brig. Hercule Lefebvre a mis en garde les électeurs contre toute manoeuvre pour "détourner l'attention des problèmes en cause" en faisant intervenir dans la lutte électorale "la question des races" M. Ernest W. Sayer a noté que les qualifications de Me Couvrette "sont autant de garanties pour la population du comté".

Qualifications requises

Quand il s'agit de déposer un vote, a dit le candidat de l'Union nationale, il faut que l'électeur considère "quel est le candidat ayant une valeur plus grande et quel est celui qui peut accomplir davantage pour chacun de nous".

"Mon passé, a dit Me Couvrette, les nombreuses responsabilités qu'on m'a confiées et dont je me suis acquitté avec dignité témoignent de la façon avec laquelle je puis accomplir aujourd'hui les tâches qu'on me confie."

M. Couvrette a rappelé qu'il avait fait ses études à Outremont, où sa famille était venu s'établir dès son jeune âge, qu'il était avocat et avait pratiqué le droit dans la région métropolitaine avant de devenir président d'une entreprise commerciale florissante.

En 1948, il fut élu échevin d'Outremont et fut réélu par acclamation en 1951.

"Pour une population aussi cosmopolite que celle de Montréal-Outremont, a-t-il dit, il est impératif que son député à l'Assemblée législative soit un homme chez qui se rallient le caractère, l'expérience, les qualités de coeur et d'esprit pouvant assurer la compréhension des problèmes les plus variés, un zèle infatigable dans l'expression de l'opinion des citoyens du comté et une sincérité indiscutable dans la recherche du règlement des problèmes".

A cause des nombreuses activités qu'il n'a cessé d'avoir depuis de nombreuses années, le candidat de l'Union nationale, a dit M. Couvrette, possède toutes ces qualifications.

M. Couvrette a souligné aussi l'importance, pour l'électeur, de choisir un député "accessible et qui saura entendre les demandes, parce qu'il comprendra les besoins".

Un esturgeon sauteur !

Ottawa, 30. (PC) — Le petit John Spencer, 10 ans, n'a pas eu besoin d'appât ni d'aucun agrès de pêche pour capturer un esturgeon de trois pieds de longueur et pesant 15 livres. L'esturgeon a tout simplement sauté hors de la rivière Outaouais et s'est retrouvé au sec dans le fond de la chaloupe du jeune Spencer, lui causant une blessure à la jambe et endommageant le moteur.

Le poisson essayait apparemment d'enlever une demi-douzaine de sangsues collées à ses côtés en se frottant le long de la chaloupe de 13 pieds. John rama alors jusqu'au bord avec sa capture.

Emportez-en à la maison 6 grosses bouteilles!
CUVEZ PEPSI-COLA 99F

FERMÉ TOUTE LA JOURNÉE MERCREDI, "FÊTE DU CANADA"

REFRIGERATEUR
RCA Victor

- Dégèle automatiquement. (Modèle de luxe seulement.)
- Très grand congélateur pleine largeur.
- Conditionneur thermostatique pour beurre.
- Spacieux préservateurs de légumes.
- Garantie de 5 ans sur tout le système de congélation
- Capacité : 8 pds, 9 pds ou 10 pds.

Superbe fini extérieur en "Dulux". Niveleurs pour équilibre parfait sur les planchers irréguliers. Système réfrigérant super-silencieux, fabriqué pour maintes années de service efficace et économique. Contrôle variable de température pour réglage parfait pour vos aliments, en toutes saisons.

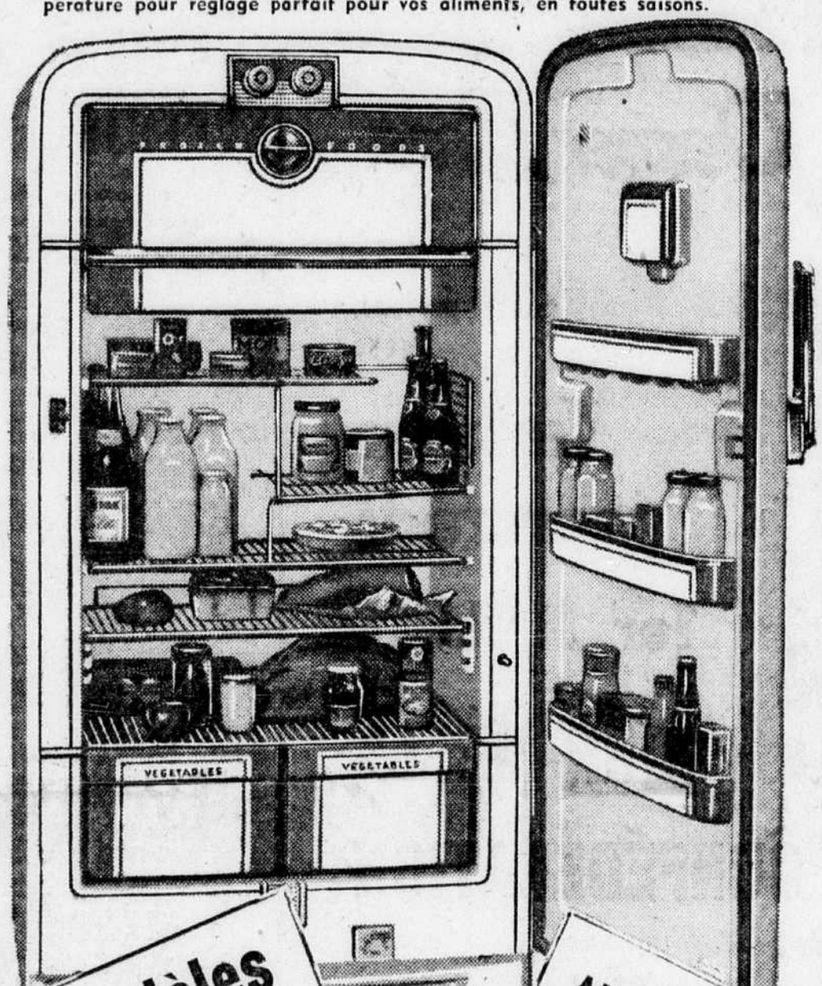

4 modèles DEPUIS $289.

AUCUN DEPOT ET AUSSI PEU QUE $2.50 PAR SEMAINE

GENEREUSE ALLOCATION SUR VOTRE GLACIERE EN ECHANGE

MAGASINEZ A DOMICILE appelez WE. 8441* et notre représentant autorisé ira chez vous avec des échantillons ou des photographies, sans obligation de votre part.

La Liberté LTÉE
3735 NOTRE-DAME Ouest
2e arrêt de tramway à l'ouest d'Atwater. Service téléphonique de 24 heures.

OUVERT LE VENDREDI SOIR JUSQU'A 9 HRES FERME LE SAMEDI A 6 HRES.

MARCHANDISES SATISFAISANTES OU VOTRE ARGENT REMIS

LEÇON PRIVÉE GRATUITE
AU PLUS GRAND STUDIO DE DANSE AU CANADA
Rosita & Deno
célèbrent l'ouverture de leur 3e studio ultra-chic et vous donnent l'occasion de goûter aux plaisirs de la danse sans qu'il ne vous en coûte un sou. Présentez cette annonce à notre nouveau studio,
3746, rue ONTARIO EST
et obtenez gratuitement une leçon de danse privée.

CE COUPON DONNE DROIT A UNE LEÇON GRATUITE AUX STUDIOS ROSITA & DENO
Cette offre ne s'adresse qu'aux personnes de plus de 21 ans.
CE COUPON SERA ACCEPTE A TOUS NOS STUDIOS
ROSITA et DENO
1168 STE-CATHERINE O. • 6771 ST-HUBERT • 3746 ONTARIO E.
Téléphonez : UN. 6-6867 ou TA. 9618

CONCERTS DE FANFARE GRATUITS

En vertu des dispositions du testament de feu Charles S. Campbell, C.R., des concerts de fanfare gratuits seront donnés dans les parcs publics de Montréal pour le bénéfice et l'agrément de la population de la Cité aux dates et aux parcs ci-dessous mentionnés à 8 heures 30 du soir :

DATE	JOUR	PARC	FANFARE
1 Juillet	Mercredi	Marg.-Bourgeoys	The Black Watch
1 Juillet	Mercredi	Molson	Les Fusiliers Mont-Royal
2 Juillet	Jeudi	Lafontaine	Le Régiment de Maisonneuve
2 Juillet	Jeudi	Fletcher's Field	Canadian Grenadier Guards
5 Juillet	Dimanche	Lafontaine	Artillerie (R.C.A.)
5 Juillet	Dimanche	Jarry	The Black Watch
5 Juillet	Dimanche	Fletcher's Field	Les Fusiliers Mont-Royal
7 Juillet	Mardi	Lafontaine	Montreal Citadel (S.A.)
7 Juillet	Mardi	Jarry	Harmonie Métropole
8 Juillet	Mercredi	Marg.-Bourgeoys	Le Régiment de Maisonneuve
8 Juillet	Mercredi	Molson	Royal Montreal Regiment
9 Juillet	Jeudi	Lafontaine	Harmonie Métropole
9 Juillet	Jeudi	Fletcher's Field	Montreal Citadel (S.A.)
12 Juillet	Dimanche	Lafontaine	Les Fusiliers Mont-Royal
12 Juillet	Dimanche	Fletcher's Field	Artillerie (R.C.A.)
12 Juillet	Dimanche	Jarry	Royal Montreal Regiment
14 Juillet	Mardi	Lafontaine	Montreal Citadel (S.A.)
14 Juillet	Mardi	Jarry	Le Régiment de Maisonneuve
15 Juillet	Mercredi	Marg.-Bourgeoys	Artillerie (R.C.A.)
15 Juillet	Mercredi	Molson	Harmonie Métropole
16 Juillet	Jeudi	Lafontaine	Royal Montreal Regiment
16 Juillet	Jeudi	Fletcher's Field	Les Fusiliers Mont-Royal
19 Juillet	Dimanche	Lafontaine	The Black Watch
19 Juillet	Dimanche	Fletcher's Field	Le Régiment de Maisonneuve
19 Juillet	Dimanche	Jarry	Canadian Grenadier Guards
21 Juillet	Mardi	Lafontaine	Le Régiment de Maisonneuve
21 Juillet	Mardi	Jarry	Artillerie (R.C.A.)
22 Juillet	Mercredi	Marg.-Bourgeoys	Canadian Grenadier Guards
22 Juillet	Mercredi	Molson	Montreal Citadel (S.A.)
23 Juillet	Jeudi	Lafontaine	Artillerie (R.C.A.)
23 Juillet	Jeudi	Fletcher's Field	The Black Watch
26 Juillet	Dimanche	Lafontaine	Canadian Grenadier Guards
26 Juillet	Dimanche	Fletcher's Field	Royal Montreal Regiment
26 Juillet	Dimanche	Jarry	Les Fusiliers Mont-Royal
28 Juillet	Mardi	Lafontaine	The Black Watch
28 Juillet	Mardi	Jarry	Harmonie Métropole
29 Juillet	Mercredi	Marg.-Bourgeoys	Royal Montreal Regiment
29 Juillet	Mercredi	Molson	Canadian Grenadier Guards
30 Juillet	Jeudi	Lafontaine	Pour être annoncé plus tard
30 Juillet	Jeudi	Fletcher's Field	Pour être annoncé plus tard

Les personnes qui s'intéressent à ces concerts feraient bien de découper cet avis afin d'être au courant de la date, de l'heure et de l'endroit de chaque concert et de connaître le nom de la fanfare au programme.

D'autres concerts seront donnés durant le mois d'août et une liste de ces concerts sera publiée dans ce journal à la fin du mois précédent.

En vue des travaux en marche au Parc Lafontaine les concerts alloués à ce parc seront donnés cet été à 3819 Ave. Calixa-Lavallée.

Succession de feu Charles S. Campbell, C.R.
THE ROYAL TRUST COMPANY
Fiduciaire

TORGANIQUE FERTILISANT de haute qualité pour pelouses, jardins, arbustes, etc.

VENTE d'ÉTÉ CES PLUS BAS PRIX SONT CALCULES, ENTRE 25¢ et 38¢ LE PIED CARRE
STORES VÉNITIENS

Les plus beaux au Canada tout en métal, faits sur mesures
APEX KLOSTOP
Le seul modèle de stores vénitiens avec garantie de 5 ans

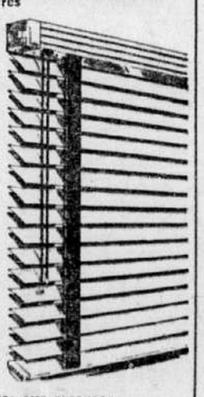

Solide boite de métal, dissimulant le mécanisme tout en interdisant la poussière.
Mécanisme d'inclination à opération douce et facile. Mécanisme de précision.
Rouleau d'inclinaison à mouvement de tige exclusif pour un meilleur rendement.
Frein d'arrêt automatique pour retenir la corde d'élévation bien en place à tous les niveaux.
La charpente de la boite est 20% plus solide que celle de tous les autres stores.
Base monopièce en métal avec cordes détachables. Plus de crevasses poussiéreuses.
Lattes amovibles pour faciliter l'entretien lors du nettoyage.
La pièce de base est munie de bouts en plastique afin de prévenir les égratignures sur vos meubles et boiseries.

Toutes grandeurs faites sur mesures
Prix de vente : 59¢ et plus le pied carré
Prix régulier : 90¢ et plus le pied carré.
N'ACCEPTEZ PAS DE SUBSTITUTS

PRIX DE VENTE SUR NOS STORES EN METAL MODELE "SUPERIEUR"
Epargnes fabuleuses sur ces stores vénitiens luxueux. Ils ont été faits pour être vendus deux fois plus cher. N'attendez pas une minute de plus, consultez les grandeurs ci-dessous et venez garnir toutes les fenêtres de votre demeure ou de votre bureau dès maintenant. Nos magnifiques lattes de métal flexible ont un fini émail cuit facile à nettoyer. EN PLUS : le mécanisme est automatique, et prêt à installer. Choix de couleurs populaires. Galons de coton. Boite et base en métal.

Grandeurs	Prix	Grandeurs	Prix	Grandeurs	Prix	Grandeurs	Prix
17 x 60		27 x 64		38 x 60		40 x 78	
18 x 61		29 x 64		39 x 61		43 x 67	
19 x 43	$2.98	31 x 61	$4.29	40 x 61	$6.49	47 x 64	$7.98
20 x 39		32 x 64		41 x 60		49 x 60	
21 x 52		33 x 65		42 x 59		51 x 60	
17 x 69		20 x 89		39 x 66		43 x 76	
20 x 60		23 x 71		40 x 65		46 x 74	
21 x 52	$3.79	27 x 68	$4.89	41 x 63	$6.98	48 x 72	$8.49
21 x 58		25 x 74		44 x 59		52 x 63	
22 x 64		28 x 67		46 x 54		53 x 62	
22 x 46		36 x 64		36 x 72		49 x 72	
23 x 47		37 x 55		37 x 69		50 x 72	
24 x 41	$3.89	38 x 58	$5.49	38 x 72	$7.29	52 x 72	$9.49
26 x 47		39 x 57		42 x 64		53 x 70	
27 x 53		40 x 56		43 x 64		55 x 70	
23 x 47		29 x 75		40 x 72		54 x 72	
24 x 54		30 x 70		41 x 70		51 x 77	
25 x 59	$3.95	32 x 72	$5.95	44 x 65	$7.49	54 x 74	$10.98
26 x 64		33 x 72		47 x 58		56 x 72	
27 x 58		36 x 60		49 x 58		57 x 72	

Evitez les erreurs — Estimés gratuits, notre représentant prendra les mesures sans obligation — Termes faciles — Commandes postales ou téléphoniques remplies promptement. Tant qu'il y en aura. Livraison 3 jours.

Wm MORRIS & FILS
6045 Côte-de-Liesse Rd, St-Laurent, Montréal
Tél. BY. 3534
9 A.M. à 6 P.M. samedi inclusivement
SUCCURSALES: 36, rue St-Anselme, Québec, Tél. : 2-5763 — 895, rue Somerset O., Ottawa, Tél. : 8-1611

NOUVEAUX MOUSTIQUAIRES TOUT EN ALUMINIUM FAITS SUR MESURE

Prévalez-vous de leurs avantages au point de vue santé, confort et économie. A des prix comparables à ceux de cadrage en bois. La résistance du tissage est de beaucoup supérieure. Apparence soignée et garantie contre la rouille. LIVRAISON RAPIDE. PRIX SPECIAUX POUR CONTRACTEURS.
ESTIMES GRATUITS

Un chaland avarié au quai de Rimouski-est

Rimouski, 30. (DNC) — Un chaland toué par un remorqueur et chargé d'une énorme quantité de maériaux de construction destinés aux Sept-Iles a enfoncé sa coque, en heurtant le bateau-dragueur qui fait le creusage du hâvre, à l'extrémité du quai de Rimouski-est. Le chaland a pu être échoué sur le rivage avant qu'il ne soit perdu avec sa cargaison. A la faveur de la marée basse, on a réussi à réparer la blessure de sa coque, une échancrure de plus d'un pied de diamètre.

Les mines du Canada

—En 1886, la production minière du Canada était d'une moyenne de $2.23. Elle était montée à $88 en 1951.

CHERCHONS :
MARCHANDS FILES NYLON
pour IMPORTATIONS SUIVIES
Ecrire RODGERS,
45, rue Waldeck-Rousseau,
LYON, FRANCE

YEUX EXAMINES — VERRES AJUSTES
BRUNO QUESNEL
OPTOMETRISTE ENREGISTRE
pratiquant chez
PEOPLES
CREDIT JEWELLERS LIMITED
1015 RUE STE-CATHERINE OUEST
Salon d'optique fermé le mercredi, 12.30
Pour appointement, téléphonez MA. 7071.

Impressions de voyage

L'Allemagne de l'ouest a surtout impressionné le maire de Granby.

Granby, 30. (DNC) — S. H. le maire Horace Boivin, de Granby, quelques heures seulemeent après son arrivée au Canada, a donné ses impressions de voyage au cours d'une causerie prononcée devant les membres de l'Association des ajusteurs d'assurances de la province de Québec réunis en congrès à Granby.

Présenté par M. Charles Rainville et remercié par M. J. O. Kruze, M. Boivin a d'abord souligné l'importance de la profession d'ajusteur et a souhaité l'incorporation professionnelle de l'Association.

Il a déclaré que les coopératives d'habitations aident largement à solutionner le problème du logement chez nous mais qu'il a pu constater au cours de son voyage d'un mois en Europe que la construction de maisons préfabriquées d'après les techniques allemandes ne coûterait que les deux tiers de ce que les maisons coopératives coûtent actuellement au pays.

"L'Europe, a dit M. Boivin, nous enseigne encore bien des choses. En Allemagne, par exemple, le culte des arbres est une véritable dévotion et la loi prévoit des sanctions contre ceux qui abattent ceux de moins de 60 ans". Il a souligné que Granby possède 23 parcs municipaux, dont plusieurs sont déjà terminés.

Reconstruction de l'Allemagne

De tous les pays visités, l'Allemagne de l'ouest, qui possède une population de 50 millions d'habitants, a le plus impressionné le maire de Granby. Il a dit que grâce au système coopératif, la reconstruction va bon train et que le système routier dépasse de beaucoup en modernisme ce que l'on peut imaginer ici. Il a ajouté que les salaires des ouvriers se maintiennent entre $12 et $15 par semaine et que, dé ce fait, l'Allemagne peut faire une concurrence serrée aux pays étrangers, tel le Canada, pour certains produits.

M. Boivin a ajouté que les techniciens allemands demeurent les plus grands spécialistes au monde et, de l'avis de plusieurs experts, l'Allemagne serait l'un des premiers pays de l'univers si la dernière guerre ne l'avait ruinée. Plusieurs industriels allemands songeraient actuellement à s'établir au Canada ou à intensifier leurs exportations vers ce pays.

Dans sa causerie, le maire Boivin a souligné que la Belgique et la Hollande sont deux pays surpeuplés mais que l'on y trouve des gens dévoués capables de faire face à toutes les difficultés. En Autriche, où il a assisté au congrès international des pouvoirs municipaux à Vienne, M. Boivin a été frappé par l'amour qu'on porte aux arts et à la musique ainsi qu'aux musées et aux monuments. Il a ajouté qu'une émigration autrichienne vers le Canada nous apporterait certainement ce culte que nous ne connaissons pas assez chez nous.

L'Italie

Pour M. Boivin, M. Alcide de Gasperi est à l'heure actuelle le diplomate le plus important de l'Europe. Le Canada possède cependant de nombreux amis en Italie et Granby héritera sous peu d'une fontaine datant de 125 après J.-C. S. Exc. M. Pierre Dupuy, ambassadeur canadien à Rome, viendrait au pays en septembre pour présider à l'installation de cette fontaine, au parc Pelletier.

Au terme de sa causerie, M. Boivin s'est vu remettre par M. Paul Noël un parchemin le créant membre honoraire de l'Association des ajusteurs du Québec.

COUR SUPÉRIEURE

Division de Pratique.
Le 29 juin 1953.
President : l'Honorable Juge Edouard Tellier.

Les jugements suivants furent rendus :

Eileen Murray et vir vs Touras et Fils et al. — Jugement accordant motion pour examen médical de la demanderesse d'ici quinze jours.

Dame Bessie Plotnick et al. et le greffier de la ville de Montréal — Jugement accordant requête et ordonnant la rectification des régistres de l'état civil.

La Cité de Montréal (expropriant) et Dame Marguerite Viola Rosval — Jugement accordant requête demandant qu'une ordonnance soit émise pour transmettre et référer de ne-vo le dossier précité à la Régie des Services Publics.

Harry Gurman et le greffier de la ville de Montréal et le député-protonotaire de la C.S. du district de Montréal — — Jugement accordant requête et ordonnant la rectification des régistres de l'état civil.

Dame Fabiola Bruneau vs Elphège Tremblay — Jugement accordant motion et ordonnant l'examen médical de la demanderesse.

Alexander D. Edwards vs Léonard Whiteford — Jugement accordant motion et ordonnant l'examen médical du demandeur, d'ici quinze jours.

Peter Umansky vs Peter Zappitina et al. — Jugement accordant motion du demandeur pour amender avec frais de motion.

Harry Pulos vs George Panes et al. and Nathan A. Levitsky — Jugement accordant motion et fixant l'examen du mis en cause au 6 juillet, 1953, à 3 heures p.m., frais à suivre.

Dame Juliette Labonté vs Jean-Baptiste Lefort alias Lafond — Jugement accordant requête ouant à ester en justice seulement, frais à suivre.

Bert Sholb (B. Sholb Construction Co.) vs Rambler Hat Mfg. Co. Ltd. — Jugement ordonnant à la demanderesse de fournir des particularités, frais à suivre.

Emery Bouthillier vs John T. Wheeler et Dame Dorothy Margaret Roach — Jugement accordant motion aux fins d'interroger la mise en cause en vertu de l'article 591 C.P.C.

Henri Morin vs Straker Gross Inc. — Jugement accordant motion du demandeur et lui permettant de répondre à la défense.

Conor Joseph Daly vs Rolond Poulin et al. — Jugement relevant le défendeur Roland Poulin de son défaut de comparaître et lui permettant de produire son plaidoyer, ladite défense à être produite ce jour.

I. Liverman Inc. vs Harry Young — Jugement accordant motion et déclarant les interrogatoires "pro confessis".

Marcel Gingras vs Benoit Bertrand — Jugement accordant motion du défendeur et lui permettant de plaider après l'expiration du délai.

Gaston Grenier vs Marcel Martin — Jugement accordant motion pour Regle Nisi contre le demandeur, pour les frais seulement.

Statistiques de la démographie en mai

Ottawa, 30. — Les naissances, les mariages et les décès ont augmenté au Canada en mai et durant la période janvier-mai cette année au regard des périodes correspondantes de l'an dernier.

Les naissances se sont chiffrées par 34,700 en mai contre 32,210 un an plus tôt, portant le total des cinq mois à 160,058 contre 157,049. Les décès sont passés de 10,797 en mai 1952 à 11,312 en mai dernier, atteignant 55,048 en janvier-mai contre 52,797. Les mariages sont passés de 8,883 à 9,905 en mai, et de 32,642 à 34,908 durant les cinq mois.

La rivière Rimouski a retrouvé son cours

Rimouski, (DNC) — La rivière Rimouski coule à nouveau dans le lit qui lui avait été creusé par la nature. Depuis les mémorables éboulis de 1951, le parcours de la rivière avait été quelque peu modifié.

Tous est rentré dans l'ordre, grâce à un barrage, et la rivière a docilement repris son cours naturel. Il faudra maintenant réparer la route conduisant de Ste-Odile à Beauséjour ,qu'on avait cessé d'utiliser; un pont neuf situé sur la même route sera rendu à la circulation.

Granby recevra une fontaine italienne

Granby, (DNC) — Une fontaine d'Italie datant des premiers siècles de l'ère chrétienne, sera transportée à Granby pour orner le parc Pelletier, à l'entrée ouest de la ville.

Il s'agit d'un geste d'amitié envers Granby par une ville italienne. Une cérémonie spéciale se déroulera à Granby en octobre prochain et sera présidée par Son Exc. M. Dupuy, ambassadeur du Canada en Italie.

Plusieurs blessés dans une collision entre trois autos

Sherbrooke, 30. (DNC) — Une triple collision d'automobiles est survenue à Burroughs, à l'intersection des routes Sherbrooke, Stanstead et Coaticook. Plusieurs des occupants de ces véhicules ont été blessés, mais tous ont pu quitter l'hôpital après avoir reçu les premiers soins.

Funérailles de M. Arthur Rivet

Récemment, ont eu lieu en l'église St-Jean-Baptiste-Marie-Vianney les funérailles de M. Arthur Rivet, decédé à l'âge de 57 ans.

Le convoi funèbre était précédé de quatre landaus de fleurs. La levée du corps fut faite par l'abbé S. Rudon, curé, qui chanta également le service, assisté des abbés S. Charrette et S.-C. Drainville. Des messes furent dites aux autels latéraux par les abbés Joseph Bisson et Sylvio Gaston.

M. A. RIVET

Outre son épouse, née Castonguay (Blanche), le défunt laisse ses fils, Léopold, Guy et Gérard; ses filles, Mmes Ernest De Bellefeuille (Rachel), Maurice Delisle (Jeannine) et Jean Leclair (Thérèse) et Mlle Lucie Rivet; sa bru, Mme Léopold Rivet (Lucille Héberti); ses gendres, MM. E. De Bellefeuille, M. Delisle et J. Leclair; ses petits-enfants, Chantal Rivet, Francine De Bellefeuille et Marcel Leclair; ses beaux-frères et belles-soeurs, MM. et Mmes Joseph, Ulric et Emery Castonguay, M. Louis Messier; et plusieurs cousins et cousines, neveux et nièces.

Le deuil était conduit par les fils du défunt. Dans le cortège, on remarquait MM. S.-H. Castonguay, Ernest De Bellefeuille, M. Delisle, J. Leclair, Gaston Rivet, E. Castonguay, L. Messier, Léo De Bellefeuille, R. Castonguay, A. Lavigne, L. Charpentier, Roger Messier, Yvon Lemieux, M. Morin, Fernand Servant, H. Caron, R. Kane, P. Tremblay, Marcel Roy, M. Mintz, S.-P. Messier, P. Jean, S. Pleau, R. Moquin, O. Pépin, Joseph Hébert, S.-B Bessette, R. Ledoux, R. Hébert, C. S.-Denis, S. Brunette, A. Dolbec, Ernest Verrette et autres.

Un pays au café

—Le café représente 80 pour 100 des exportatioos du Guatémala, pays de l'Amérique Centrale.

CONSTIPÉ ?
Agissez *maintenant*—et soyez soulagé en quelques heures avec les Pilules Dr. Chase pour les Reins et le Foie. Vraiment laxatives, elles traitent deux choses à la fois. Des milliers de gens prennent ce remède efficace *quand ils en ont besoin.* Dr. Chase — un nom digne de confiance. 68-F
DR. CHASE PILULES
pour les REINS et le FOIE

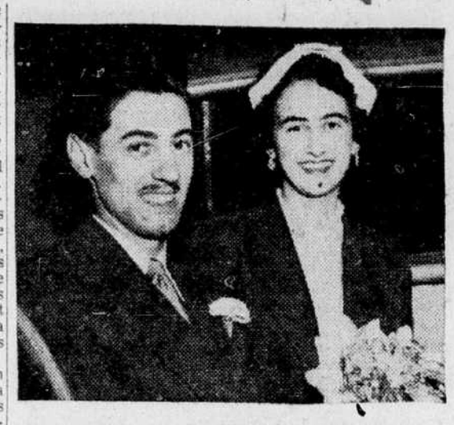

M. et Mme Charles Pilon photographiés après leur mariage célébré récemment en l'église Sainte-Cécile. Avant son mariage, la mariée était Mlle Marguerite Mercier. (photo Studio Alain).

M. et Mme Robert Caron (Carmen Hébert), dont le mariage fut célébré récemment en l'église Saint-Henri. La mariée est la fille de M. et de Mme Oscar Hébert, et le marié est le fils de M. et de Mme René Caron. (photo J.-N. Goudreault)

M. et Mme Gérard Guérin coupant leur gâteau de noces, pendant la réception qui suivit leur mariage célébré en l'église Ste-Cécile. La mariée (Réjane Morin) est la fille de M. et de Mme Henri Morin, et le marié, le fils de M. et de Mme François Guérin. (photo Studio René Julien.)

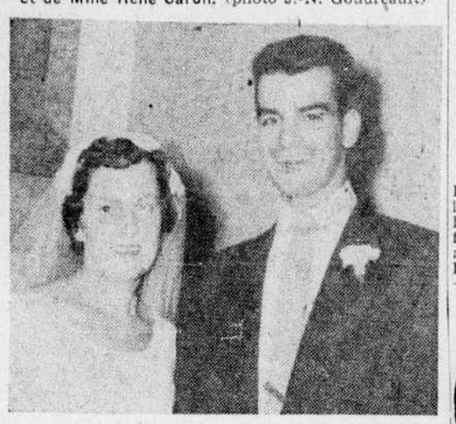

M. et Mme Jean St-Laurent (Rita Lavoie) dont le mariage fut béni dernièrement en l'église Saint-Vincent Ferrier. La mariée est la fille de M. Georges Lavoie décédé, et de Mme Rocheleau, et le marié, le fils de M. et de Mme Paul St-Laurent, de Montréal. (Studio Yves).

M. et Mme Marcel Forget (Janine Lacoste) photographiés pendant la réception au Club Canadien qui suivit leur mariage, célébré ces jours derniers, en l'église Sainte-Brigide. La mariée est la fille de M. et de Mme Arthur Lacoste, et le marié, le fils de Mme Emile Forget.

M. et Mme Pierre-Julien Girard (Thérèse Lavigueur) dont le mariage fut béni dernièrement en l'église des Saints-Martyrs-Canadiens. La mariée est la fille de M. et de Mme Hubert Lavigueur, et le marié, le fils de M. et de Mme Edgar Girard, de Montréal. (Studio Yves).

Choisi de nouveau candidat libéral

Granby, 30. (DNC) — M. Marcel Boivin, député sortant de Shefford aux Communes, a été choisi candidat, dimanche, au cours d'un congrès libéral tenu à Granby sous la présidence de M. Joseph Gevry. C'est M. Henri Lizotte qui présenta officiellement la candidature.

L'hon. sénateur Sarto Fournier, invité à porter la parole au cours du congrès, a souligné l'importance pour nous de conserver à la tête du pays un Canadien français de la trempe du très hon. Louis S.-Laurent. Il attribua la prospérité du Canada, une des puissances économiques du monde, au parti libéral.

De son côté, le maire de Granby, M. Horace Boivin a souligné les oeuvres réalisées à Granby grâce aux nombreux octrois du gouvernement fédéral. On remarquait également au congrès: M. Eugène Lefrançois, député de Montréal-Laurier, M. J. Desrières, député de Brome-Missisquoi, M. Joseph Fontaine, député de S.-Hyacinthe, et Me Jacques Noiseux.

Décès de Mme Louis Dawson

Sherbrooke, 30. (DNC) — Mme Louis Dawson, née Grondin (Audélie), de Sherbrooke, est décédée à l'âge de 79 ans. Elle laisse deux filles, Flossie et Kathleen. Elle était aussi la mère de feu le Dr Cecil Dawson.

Condamné pour un vol de montres à Joliette

Joliette, (DNC).—William Edward Murrie, adresse inconnue, a comparu devant le juge Aimé Chassé, sous différentes accusations de vol d'automobile, de vol violence et de vol avec effraction. Il aurait battu M. Marcel Pauzé, de Joliette, lui aurait volé son taxi et une somme d'environ $15, pour ensuite aller voler plusieurs montres dans un cirque, près de Joliette.

Murrie s'est reconnu coupable d'un vol de montres. Il a été condamné à un emprisonnement de quatre mois.

Me Georges Sylvestre, de Joliette, occupait pour la Couronne.

POUR SOULAGER
Névralgie
Douleurs rhumatismales,
Grippe, Rhume,
employez les capsules
U-NO
PRIX : 35¢ - 75¢ - 1.25 - 2.25
INOFFENSIVES SI PRISES D'APRES LE MODE D'EMPLOI
PHARMACIE MONTREAL
916 Ste-Catherine E., HA. 7251

Les plus importants marchands de combustible et d'appareils de chauffage à Montréal
Comparez la flamme
Avant d'acheter un brûleur
Voyez comment l'
IRON FIREMAN
signifie plus de confort avec moins d'huile
Paiements faciles
Distributeurs de produits Iron Fireman dans la province de Québec
Farquhar Robertson
LIMITED
5250 ave. Western WA. 0371

Pesner Bros.
cette maison sera
fermée mercredi 1er JUILLET
JOUR DE LA CONFÉDÉRATION*
Pesner Bros.
DU PRODUCTEUR AU CONSOMMATEUR
968 NOTRE-DAME OUEST — UN. 6-2651

EATON
SERA FERMÉ
TOUTE LA JOURNÉE
DEMAIN, MERCREDI
Fête de la Confédération
Aujourd'hui, mardi, le magasin est ouvert jusqu'à 5 h. 30
Ne manquez pas de voir les pages EATON dans La Presse de demain, mercredi annonçant les
SPÉCIAUX À *1/2 Prix*
PAR TOUT LE MAGASIN, JEUDI
Faites provision à ces bas prix, pour chaque membre de la famille, pour le camp et le chalet d'été
THE T. EATON Co LIMITED
OF MONTREAL

Seven-Up Ça ravigote!

Essayez un "Flotteur" au 7-UP! Mettez deux boules de crème glacée (ou de sorbet) dans un verre, inclinez-le et ajoutez du 7-UP froid. Buvez du 7-UP souvent. Si pur, si bon et sain pour *tous*. Demandez le paquet familial de 24 bouteilles.
7UP
Si pur...si bon...et sain pour tous
UN "FLOTTEUR" AU SEVEN-UP
POUR TOUT LE MONDE!

69e ANNEE — No 215
MONTREAL, MARDI 30 JUIN 1953

2e Section

LA PRESSE

LE PLUS GRAND QUOTIDIEN FRANÇAIS D'AMERIQUE

PAGE 11

Parlons le français partout et parlons-le bien toujours

Au JOUR le JOUR

Pour prévenir la poliomyélite,

Voici un ensemble de règles qui est recommandé,

Par le Dr A. F. W. Peart, chef divisionnaire au ministère fédéral de la Santé.

D'abord, surveillez toujours l'état général de votre santé, prenez amplement de repos et évitez la fatigue. Tenez toujours la maison libre de mouches.

Deux autres conseils qui sont bien de mise en cette saison, c'est de ne pas se jeter à l'eau quand on a trop chaud et de remettre à l'automne toute opération chirurgicale qui n'est pas d'une urgente nécessité. Si nous faisons écho à ces recommandations, que l'on comprenne bien que ce n'est pas pour jeter la panique. Il n'y a pas de danger immédiat, mais il vaut toujours mieux prévenir que guérir.

Son Em. le cardinal Léger a été triomphalement reçu à Lachine dimanche dernier et les fêtes se sont déroulées sans que rien, pas même le bref orage survenu en fin d'après-midi, en ait compromis la belle ordonnance. Les autorités religieuses et civiles, celles-ci sous la discrète direction de M. René Laberge, haut fonctionnaire municipal, ont rivalisé de tact. L'entière population de la ville-soeur peut se flatter d'avoir vécu dimanche une journée mémorable et véritablement cardinalice.

Par sa vigilance constante, la police de Montréal prévient des centaines de vols chaque année en vérifiant si les portes des places d'affaires sont bien fermées, et en notifiant les propriétaires si cette mesure de précaution a été oubliée. L'agent reste même de faction devant l'établissement tant que le propriétaire ne s'est pas rendu sur les lieux pour tout remettre en ordre. Sinon, le service de la police appose lui-même un cadenas sur la porte. Ce sont là des choses qu'il est bon de porter à l'attention du public pour lui montrer que notre service de police fait tout ce qui est possible pour le protéger contre les malfaiteurs. C'est aussi un avertissement à tous de bien verrouiller les portes de leurs établissements avant de partir.

Le congrès de Sainte-Adèle débutera jeudi

La cérémonie d'ouverture se fera dans la soirée.—Visite du cardinal.

Ste-Adèle, 30. — Les grandes assises eucharistiques régionales de Sainte-Adèle débuteront jeudi soir par la réception liturgique de S. Exc. Mgr Emilien Frenette, évêque de S.-Jérôme. La bienvenue lui sera souhaitée par S. H. le maire Anthime Valiquette, maire du village, et par l'abbé J.-Arsène Aubin, V.F., curé de Ste-Adèle. La cérémonie se déroulera au superbe reposoir érigé dans le bas du village et débutera à 8 h.

Après la bienvenue liturgique au pasteur du diocèse, un groupe de deux cent cinquante artistes présentera un grand pageant illustrant la nécessité des vocations d'apôtres, au XXe siècle comme aux temps évangéliques. Ce jeu scénique :"Pêcheurs d'hommes", oeuvre du R. P. Robert Godard, S.S.S., sera présenté à deux autres reprises au cours du congrès.

Journée de vendredi

La deuxième journée, vendredi, débutera par une messe pontificale que célébrera, à 10 h. 30 du matin, S. Exc. Mgr G.-M. Coderre, évêque coadjuteur de S.-Jean. Dans l'après-midi, à 1 h. 30, on présentera le jeu scénique pour les enfants et ceux-ci participeront à une procession du Saint-Sacrement, à 3 h., tandis que des commissions d'études seront tenues pour les instituteurs et les prêtres et qu'une heure sainte, à 4 h., sera prêchée pour les dames et demoiselles.

Dans la soirée de vendredi, on verra l'un des événements marquants du congrès eucharistique. En effet, c'est vendredi soir que S. Em. le cardinal Léger sera l'hôte des congressistes. Il sera accueilli à 8 h. 30 au reposoir par le maire de Ste-Adèle et l'évêque de S.-Jérôme. L'archevêque de Montréal prêchera l'heure sainte de 9 h. à 10 h., au cours de laquelle il développera le sujet suivant: "La sanctification du dimanche nous donnera des foyers chrétiens et des vocations". Son Eminence célébrera ensuite une messe basse et distribuera la sainte communion.

Le journée du samedi, 4 juillet, s'ouvrira par une messe solennelle au reposoir, à 10 h. Dans l'après-midi, à 2 h., il y aura heure sainte pour les enfants et messe basse pour les malades à 4 h. La soirée comporte une heure sainte, à 8 h., et une messe pontificale, à 9 h. 30, par S. Exc. Mgr Conrad Chaumont, évêque auxiliaire de Montréal.

La clôture dimanche

S. Exc. Mgr Emilien Frenette célébrera la messe pontificale, dimanche, à 10 h. de la matinée, et présidera à l'ordination de deux nouveaux prêtres des Missions-Etrangères, les abbés Gilles Boisvert et André Girouard. Il y aura également messe basse, à 12 h. 45, et heure sainte prêchée par le R. P. Victor Lelièvre, O.M.I., à 3 h. p.m., au reposoir.

Dimanche est la dernière journée du congrès. Dans la soirée, ce sera le triomphe final, la grande procession aux flambeaux. Le ralliement se fera à 8 h., aux abords de l'église, en haut. A 8 h. 30, s'effectuera le départ de l'église vers le reposoir. Le défilé empruntera les rues Lesage, Richer, Morin, Valiquette, Bélec, Nouvelle Route (11) vers le nord et ancienne route vers le nord, pour atteindre au reposoir. C'est là que se déroulera la cérémonie de clôture qui comportera, entre autres, une allocution de Mgr Frenette, la consécration faite par S. H. le maire Valiquette, le Salut du Saint-Sacrement et le "Te Deum". Avant de se disperser les congressistes pourront assister une dernière fois au grand jeu scénique: "Pêcheurs d'hommes".

Enorme point central

—Les glaciers des montagnes rocheuses canadiennes alimentent des rivières qui coulent dans diverses directions: vers les régions arctiques, vers celles de l'océan Pacifique et du golfe du Mexique.

Prochain congrès à Rome

Oslo, 30. (AFP) — Le congrès annuel de l'"Organisation internationale de la police" a terminé, lundi, ses travaux. Les congressistes qui représentent 40 pays ont décidé de tenir leur prochaine réunion à Rome.

Catholiques en foule au congrès de Berlin

Berlin, 30. (AFP) — Plusieurs milliers de catholiques de Berlin-est ont participé, hier soir, à côté d'une vingtaine de milliers de Berlinois occidentaux à la clôture du congrès catholique de Berlin, à la "Waldbuehne", en secteur britannique. Les autorités soviétiques leur avaient délivré des laissez-passer spéciaux pour se rendre à cette manifestation.

Après une messe pontificale, Mgr G. Weskamm, évêque de Berlin, a exprimé sa satisfaction pour la restitution par les autorités d'Allemagne orientale de l'orphelinat catholique de Saarow (zone soviétique). L'évêque a notamment déclaré que l'est, aussi bien que l'ouest, n'avaient que le matérialisme à offrir et que seul le christianisme montrait le bon chemin.

Candidature de Me J.-Paul Deschâtelets

Il est le choix des délégués au congrès libéral dans Maisonneuve-Rosemont.

Me Jean-Paul Deschâtelets, avocat, a été choisi candidat officiel du parti libéral pour le comté de Montréal-Rosemont, au congrès du comté que présidait hier soir M. J.-Eugène Lefrançois, député fédéral de Montréal - Laurier, représentant officiel du premier ministre, le très hon. Louis St-Laurent et de l'organisation libérale du district de Montréal. L'hon. sénateur Sarto Fournier, auquel Me Deschâtelets succède, a participé à la réunion qui s'est tenue en la salle Scarabée, 3681 rue Hochelaga.

Choix déclaré unanime

Le choix de Me Deschâtelets a été déclaré unanime par les délégués, à la demande même des autres candidats qui avaient été conjointement mis en nomination avec lui.

Me JEAN-PAUL DESCHATELETS

De fait, en plus de Me Deschâtelets, cinq autres personnes avaient été mises en nomination pour le poste de candidat officiel libéral du comté de Maisonneuve - Rosemont. Tous, après l'élection de Me Deschâtelets, lui ont officiellement promis leur plus entier appui. Il s'agit de MM. Marcel Ostiguy, J.-A. Tardif, Jacques Dalmé, Emilien David et Georges Caron.

M. René Lagarde a agi comme secrétaire du congrès.

Brève assemblée

Après l'élection de Me Deschâtelets, une brève assemblée a suivi, sous la présidence de MM. Wilfrid Desrosiers et Oscar Lalonde.

Le candidat choisi par le congrès fut le premier à prendre la parole. Me Deschâtelets a d'abord remercié les délégués de l'honneur qu'ils lui ont fait en le choisissant comme candidat officiel. Il a félicité les autres candidats de la franchise et de l'honnêteté avec laquelle ils lui avaient fait la lutte, et il s'est dit assuré que "tous ensemble, nous aurons la victoire, le 10 août prochain".

Après Me Deschâtelets, les cinq autres candidats qui avaient été mis en nomination avec lui, sont venus lui réitérer leur appui le plus entier. L'un d'eux, M. J.-A. Tardif, a souligné: "maintenant, il faut faire le ralliement autour de Me Deschâtelets, notre futur député de Maisonneuve-Rosemont."

Le sénateur Sarto Fournier

"A deux reprises, de dire le sénateur Sarto Fournier, j'ai été grandement impressionné dans ma vie politique. La première fois, au congrès où je fus choisi candidat officiel libéral pour le comté; la seconde: ce soir, où j'ai cessé d'être votre représentant pour faire place à Me Deschâtelets. J'ai été aussi ému ce soir que je l'avais été lorsque je fus choisi moi-même comme candidat".

"J'ai été grandement frappé du bel esprit que tous les délégués au congrès vous avez manifesté, pour la conduite magnifique dont vous avez fait preuve. Il n'y a que dans le parti libéral où l'on puisse trouver pareille unité, et je tiens à vous féliciter tous et chacun.

"Au nom de l'hon. Louis St-Laurent, d'ajouter M. Fournier, j'accepte Me Deschâtelets comme le candidat libéral officiel. C'est un homme de grand talent qui saura rallier tous les libéraux du comté derrière lui pour la victoire le 10 août prochain.

Résistance ouvrière en Tchécoslovaquie

Vienne, 30 (AFP) — Dans une allocution diffusée par Radio-Prague, le président de la CGT tchécoslovaque, M. Gustav Kliment, a annoncé la mise en vigueur, le 1er juillet, des nouveaux décrets du gouvernement prévoyant des "peines sévères" contre les ouvriers coupables "d'absentéisme" et de "fluctuation".

L'"absentéisme" désigne les absences injustifiées, et la "fluctuation" les changements d'emploi trop fréquents.

M. Gustav Kliment a déclaré que "ces deux maux empêchaient la réalisation du plan quinquennal, notamment dans la région minière et industrielle d'Ostrava et de Karvin, où quatre mille fonctionnaires syndicaux seront envoyés pour redresser la situation".

M. Kliment a souligné que "les sanctions auront un caractère rééducatif et permettront au coupable de réfléchir à la nocivité de ses actes et de reprendre sa place dans le travail commun pour l'édification du socialisme".

Première randonnée aérienne à 102 ans

Mme JENNIE MAJAURY, une trisaïeule de Lanark, Ont., fumant consciencieusement sa pipe, salue d'un geste amical des parents qui s'étaient rendus à l'aéroport de Carp, Ont., alors qu'elle allait entreprendre sa première randonnée en avion pour célébrer son 102e anniversaire de naissance. Après une envolée de quinze minutes, la centenaire s'est écriée: "C'est tout simplement merveilleux." L'appareil était piloté par JACK RALPH, que l'on voit ici avec Mme Majaury. Président du club d'aviation de Kingston, M. Ralph avait lu dans les journaux que l'un des voeux de la vieille femme, à l'occasion de son anniversaire, le 25 juin dernier, était de monter dans un avion. Après l'atterrissage, la trisaïeule repoussa les personnes qui voulaient l'aider à descendre. Elle passa sans s'arrêter devant journalistes et photographes pour aller tirer une paisible bouffée à la maison. (photo PRESSE CANADIENNE)

AU CONGRES DES MUNICIPALITES

L'influence de la presse

M. Gilles Desroches explique comment les municipalités doivent l'utiliser.

par Vincent Chené
envoyé spécial de la "Presse"

Pointe-au-Pic, 30. — Dans le domaine des relations extérieures des municipalités, la presse quotidienne et hebdomadaire demeure d'emblée le premier et le principal facteur. Une enquête menée auprès de plus de 1,200 municipalités a révélé que les comptes rendus et les éditoriaux des journaux contribuent plus que n'importe quel autre instrument de publicité à informer et à influencer la population. C'est pourquoi la première tâche d'un service municipal ou d'une commission de relations extérieures doit consister à coopérer pleinement et constamment avec la presse locale et à entretenir avec elle les plus étroites relations possibles.

Telles sont quelques-unes des considérations formulées ce matin par M. Gilles Desroches, de Montréal, conférencier au 32e congrès annuel de l'Union des Municipalités de la province de Québec, tenu ici au Manoir Richelieu.

Programmes de relations extérieures nécessaires

Dans sa causerie, intitulée "Villes à Vendre", M. Desroches a tout d'abord déclaré que la multiplicité et l'envergure des problèmes municipaux rendent impérieuses la préparation et l'application méthodique de programmes de relations extérieures précis et complets. Parmi les questions urgentes que de semblables programmes aideraient à résoudre, il a mentionné les relations entre les municipalités et leurs employés manuels et autres, les vastes travaux qu'impose l'augmentation rapide de la population, le taux des taxes foncières et spéciales, les relations avec les gouvernements supérieurs et particulièrement la nécessité de trouver de nouvelles sources de revenus, et enfin le besoin d'industries nouvelles.

Les maires et les conseillers, poursuit le conférencier, peuvent contribuer davantage et de façon plus durable au progrès des municipalités si les citoyens comprennent les actes des administrateurs.

Mais il faut commencer par expliquer aux citoyens de quoi il s'agit et le faire de façon simple et claire. Pour amener les contribuables à connaître et à apprécier le travail des conseils et des fonctionnaires municipaux, pour qu'ils aient l'impression de participer à ce que veut accomplir l'hôtel de ville, un service municipal de relations extérieures ou le savoir-faire d'une firme spécialisée est indispensable.

Un travail de techniciens

Selon M. Desroches, les relations extérieures des municipalités doivent être confiées à des techniciens, que ceux-ci soient des fonctionnaires au même titre qu'un trésorier et un greffier, ou encore soient à l'emploi de maisons adonnées à ce genre de travail. Un conseil n'est pas plus capable d'exécuter lui-même un programme de relations extérieures de façon complète et compétente qu'il ne l'est de remplir les fonctions du directeur des travaux publics, du surintendant des parcs et du directeur de police.

Une véritable politique de relations extérieures comporte quatre points essentiels: premièrement, une étude scientifique visant à découvrir les problèmes de relations extérieures et leur envergure; deuxièmement, l'adoption d'une ligne de conduite sincère sur laquelle puisse s'édifier un programme sérieux; troisièmement, le tracé du programme et son exécution de telle façon qu'il obtienne l'approbation et l'appui du public; quatrièmement, (et c'est le point qui soulève le plus d'opposition), l'exposé objectif et franc du point de vue de l'administration.

De bonnes relations extérieures, affirme M. Desroches, sont aussi essentielles à une petite ville qu'à une grande, et aussi praticables dans un cas que dans l'autre. Bien plus, lorsqu'un programme a été bien conçu et bien exécuté, il donne des résultats plus immédiats dans les petits centres. La question n'est donc pas tant de savoir si telle municipalité a les moyens de tracer et d'appliquer un programme de relations extérieures, mais bien de savoir si elle a les moyens de s'en dispenser. En outre, les conseils

A SUIVRE SUR LA PAGE 35

Construction d'un tunnel à Dorval

On est à dresser des plans en vue de la construction d'un tunnel, à Dorval, sous les voies ferrées, là où la jonction du chemin de la Côte-de-Liesse et du boulevard Métropolitain forme un carrefour particulièrement achalandé.

La construction de ce tunnel sera une entreprise collective, dont les frais seront répartis entre le Pacifique Canadien, les chemins de fer Nationaux et le gouvernement provincial. Les deux chemins de fer ont demandé des soumissions aux firmes intéressées dans ce genre de travail d'art.

Le but de ce tunnel est d'éliminer tous les dangers d'accidents de passage à niveau dans ce secteur et d'empêcher l'embouteillage des automobiles quand passent des trains sur une des quatre voies ferrées de l'endroit.

On recevra des soumissions jusqu'à samedi midi, le 17 juillet. Sur demande les soumissionnaires recevront copies des plans, instructions, devis, etc. Les compagnies ferroviaires se réservent le droit d'accepter ou de rejeter les soumissions présentées.

Prisonnier échangé déclaré indésirable

San-Francisco, 30. (PA) — Un des premiers Américains libérés dans l'échange de prisonniers de guerre invalides en Corée au mois d'avril a été congédié par l'armée américaine comme "déloyal et subversif".

L'ancien caporal Paul F. Schnur, 24 ans, a été tenu presque continuellement au secret par l'armée depuis qu'il a été livré par les rouges le 20 avril.

Un porte-parole de l'armée a dit que le renvoi à titre d'indésirable n'est pas un renvoi déshonorant et ne prive pas l'intéressé de ses droits ou avantages de vétéran. Schnur avait été décoré de l'Etoile de bronze en Corée avant sa capture en 1950.

Il était en vacances à Spokane lorsque son licenciement a été annoncé. Son père, qui a participé au mouvement pour sauver les Rosenberg, s'est refusé à tout commentaire.

M. D'Arcy T. Lynch, candidat conservateur

M. D'Arcy T. Lynch, 36 ans, homme d'affaires de Montréal, a été choisi, hier soir, par les conservateurs du comté de S.-Laurent-S.-Georges pour les représenter à l'élection fédérale du 10 août et briguer les suffrages contre l'hon. Brooke Claxton, ministre de la Défense nationale. La réunion était sous la présidence de Me T. Reynolds Butler, président de l'Association progressiste conservatrice du comté.

Du beau temps pour fêter la Confédération

Anniversaire commémoré de diverses façons au pays et à l'étranger.

(PCf) — On prévoit généralement du beau temps à travers le Canada pour le congé national de la Confédération, demain.

Un relevé de la Presse Canadienne, sur le programme des manifestations qui marqueront le 86e anniversaire de la naissance constitutionnelle du pays, indique que des manifestations à ciel ouvert et des événements sportifs seront à l'affiche dans les villes, grandes et petites.

On s'attend que la circulation routière sera extrêmement forte, alors que des millions de Canadiens prendront le chemin de leurs maisons de campagne, des plages et des endroits de pêche.

La plupart des magasins et bureaux seront fermés.

Les événements qui auront lieu ce jour-là comprennent des régates, à Toronto et Gananoque, Ont.; un spectacle aéronautique, à Saint-Jean, N.-B.; l'inauguration des fêtes du "Temps de la Frontière", à Swift Current, Sask.; un jour dédié à la mémoire de Champlain, dans la ville de Québec; des fêtes aux "barbecues (poulets grillés), à Fredericton et Truro, N.-E., un programme double de la ligue Internationale de baseball et des courses sous harnais, à Ottawa.

(PC) — Cette célébration coïncide aussi avec la fête de la Saint-Jean-Baptiste à Windsor, Ont., avec le ralliement des clans écossais à Pugwash, N.-E. et avec la journée Beaumont Hamel à Terre-Neuve. En cette province, le 1er juillet est partiellement un jour de deuil, car on commémore l'attaque du Royal Newfoundland Regiment à Beaumont Hamel, France, en 1916, alors que cette unité subit des pertes considérables. Partout, des couronnes sont déposées sur les monuments aux morts de la guerre.

Outre-mer, où les troupes canadiennes appellent le 1er juillet la fête du Canada pour rappeler à leurs amis que le Canada n'est plus un Dominion mais un partenaire indépendant au sein du Commonwealth, de grandes célébrations sont projetées. La 27e brigade d'infanterie tiendra une fête sportive au stade Hindenburg à Hanovre, Allemagne. A l'occasion du Jour du Canada, on inaugurera en Corée un nouveau centre sportif pour la 25e brigade canadienne. On a dépensé plus de $1,500 pour acheter des prix et trophées. Des fêtes sont au programme pour toutes les unités.

Tokyo, 30. (Reuters) — Le contre-torpilleur canadien "Iroquois" est arrivé au Japon pour célébrer la fête du Canada.

Norfolk, Virginie, 30. (PC) — Le vice-amiral E. R. Mainguy, chef de l'état-major naval canadien, est arrivé de Washington et participera avec le contre-amiral H. C. D. DeWolf à la célébration du 86e anniversaire de la confédération canadienne au quartier général de l'amiral Lynde D. McCormick, de la marine américaine, commandant suprême allié en Atlantique.

Hongrois invités à rejeter Moscou

Londres, 30. (BUP) — Radio-Budapest annonce qu'un avion étranger non identifié a survolé aujourd'hui, la Hongrie, en disséminant des tracts invitant le peuple à se révolter contre les rouges.

L'émission communiste dit que "cet appel s'exprimait en un langage stupide et vulgaire".

"Seuls les ennemis de notre indépendance et de notre pays peuvent accomplir un geste aussi dégoûtant", déclara l'annonceur communiste.

Le sabotage à craindre, dit l'hon. G. Drew

Des rouges à l'emploi d'industries vitales et de services gouvernementaux?

Victoria, 30. (PCf) — Le chef progressiste conservateur, l'hon. George Drew, a dit, hier, que les communistes sont en mesure de saboter quelques-unes des industries essentielles du Canada.

M. Drew a dit à une conférence de presse que des communistes connus sont à l'emploi d'agences gouvernementales et d'industries essentielles et, dans le cas des agences gouvernementales, le gouvernement connait leur identité.

Le nom d'un de ces hommes a été mentionné dans un rapport déposé aux Communes lors de la dernière session.

M. Drew a dit à un journaliste qu'il ne pouvait se souvenir du nom de cet employé.

Le chef progressiste conservateur a déclaré:

"Au cours de ces dernières années, certains communistes parmi les mieux formés ont été envoyés au Canada pour organiser des plans de sabotage en cas d'une guerre qui impliquerait la Russie elle-même.

"Quand on considère jusqu'à quel point les organisateurs communistes se sont infiltrés dans des usines participant à la production d'uranium ou d'autres matières atomiques, il ressort que le temps d'agir en ce pays est venu depuis longtemps".

Il est connu que des saboteurs bien entraînés travaillent dans plusieurs usines d'énergie. Il devrait y avoir des lois pour prendre soin de ces gens, a dit M. Drew.

Il a ajouté que si les progressistes conservateurs sont élus, le 10 août, ils interdiront l'activité communiste en vertu du code pénal.

Problème des Doukhobors en C.-Britannique

Répondant à diverses questions portant sur d'autres sujets, M. Drew a laissé entendre que son parti ne demanderait pas l'appui du Crédit social dans l'éventualité où les conservateurs n'obtiendraient pas une majorité absolue aux Communes; il s'est prononcé en faveur d'une commission royale pour étudier le problème que représentent les Doukhobors en Colombie-Britannique et il a dit que le Crédit social ne sera pas un "facteur sérieux" dans les élections fédérales à l'est de l'Alberta.

Revenus réduits par l'inflation

M. George Drew a également déclaré, hier, que ce qu'il appelle la

A SUIVRE SUR LA PAGE 35

Sur la scène de l'ACTUALITÉ

M. JEAN MARCOTTE, qui a été élu président de la Chambre de commerce des jeunes de Warwick.

Livreur de journaux de nouveau au travail

Passaic, New-Jersey, 30, (PCf) — George Hays, 76 ans, de Rutherford, fatigué d'être à la retraite, a décidé de reprendre le travail qu'il faisait en 1888 comme livreur de journaux.

M. Hays livre actuellement 50 journaux par jour. Il travaille pour le "Herald-News", de Passaic.

M. Hays croit qu'il est probablement le plus vieil homme à s'occuper de ce métier. Il montre un grand intérêt à son travail et va porter chaque journal à la porte des clients.

VIEUX BIJOUX REMODELES
★ Bagues ★ Montres ★ Colliers, etc.
Travail fait par des experts
TERMES FACILES SI DESIRE
O. St Jean LIMITÉE
★ Réparations de tous genres
★ Nouvelle monture pour diamant
PRIX RAISONNABLES
1215 EST, STE-CATHERINE
AM 2121-2
Un seul magasin établi au même endroit depuis 1870

SUCRIER ET CRÉMIER

DÉCORÉ OR 22 CARATS
Valeur rég. $1.00 chacun
Avec tout achat de $3.00 seulement
33¢ CHACUN
s'appareillant à votre verrerie Royale
COMMANDES PL. 7811 C.O.D.
LEDUC Pharmacies de Confiance
PAS DE COMMANDES POSTALES

AVEZ-VOUS ESSAYÉ NOTRE BIÈRE BRASSÉE À MONTRÉAL?
La Carling Red Cap est maintenant brassée à Montréal dans la brasserie la mieux outillée de l'Amérique du Nord.
Si vous êtes depuis longtemps un amateur de Red Cap, vous trouverez que cette bière, maintenant brassée à Montréal, garde toujours la même saveur moëlleuse et étoffée.
Si vous n'avez pas encore essayé la Carling Red Cap, faites-le dès maintenant. Vous n'hésiterez pas un instant à dire: "Voilà la bière de mon choix"!
"Ça, c'est d'la VRAIE bière, de pied en CAP!"
LA BIÈRE RED CAP — CONTENU 22 OZS. FL. — ÉTABLIE 1840 — UNION MADE — CARLING'S Red Cap ALE — THE CARLING BREWERIES LIMITED MONTREAL CANADA — RED CAP ALE

LA QUINCAILLERIE DE RENOM
OMER DE SERRES Ltée
GRILLAGE à MOUCHES

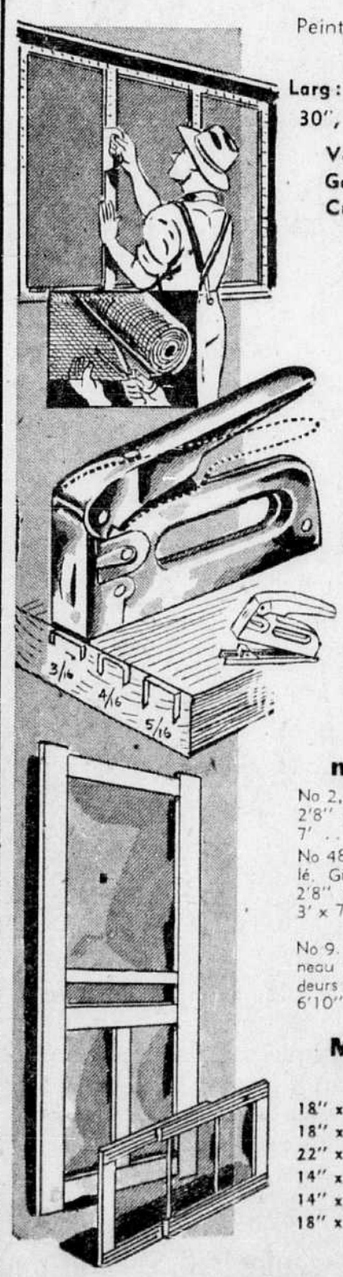

Peinturé vert, galvanisé et cuivre.
Larg: 20", 24", 26", 28", 30", 32", 36", 42", 48".
Vert . . . pi.car. $0.09
Galvanisé pi.car. $0.11
Cuivre . . pi.car. $0.21
Au sous-sol
Fusil brocheuse "Gun-Tacker"
● Pratique pour poser tout genre de grillage, papier à lambris, etc.
● Très utilisé par les rembourreurs, menuisiers, étalagistes, etc.
● Facile à s'en servir.
● Construction solide, fini chromé. Marque Arrow. Trois longueurs de crampes s'adaptent à cette machine, — ¼, 5/16".
Fusil seul $11.40
Crampes seules, différentes longueurs — ¼, 5/16.
5,040 crampes à la boite $3.25
Boite Outillage.
Portes en moustiquaires
No 2, fini bois dur. Grandeurs: 2'8" x 6'8"; 3' x 7' . . . . . Ch. $7.50
No 48, fini imitation bas carrelé. Grandeurs: 2'6" x 6'6"; 2'8" x 6'8"; 2'10" x 6'10"; 3' x 7' . . . . Ch. $10.50
No 9. Fini en bois naturel. Panneau plein dans le bas. Grandeurs: 2'8" x 6'8"; 2'10" x 6'10" . . . . Ch. $10.50
Moustiquaires extensibles
18" x 36" $1.35
18" x 44" $1.70
22" x 44" $1.95
14" x 60" $1.80
14" x 44" $1.35
18" x 28" $1.15
Rez-de-chaussée
FERMES tous les jours à 5:30 p.m. durant juillet et août.
Excepté le samedi à 12:15 heures p.m.
Demain FETE DU CANADA fermés toute la journée.
Omer De Serres LIMITÉE MONTREAL
1406, ST-DENIS LA. 0251 6793, ST-HUBERT

Les Vedettes D'Hollywood Emploient LE SHAMPOOING Lustre-Crème

AVA GARDNER dans "VAQUERO"

NOUS LOUONS CHAISES et VAISSELLE

Gervais LTÉE CH. 5653

NOUS VENDONS LES MEUBLES

M. et Mme Jean-Paul Houde photographiés après leur mariage célébré récemment en l'église de Repentigny. Avant son mariage la mariée était Mlle Claire Brosseur. (photo Studio Alain)

LE COURRIER DE COLETTE

Quelle arme servira le mieux une jeune femme pour combattre chez son mari un trop vif attrait pour la bouteille?

D.—Depuis qu'il a changé d'emploi, il y a quelque temps, mon mari n'est plus ce qu'il était auparavant et je suis très inquiète. Des compagnons de travail, qui sont des buveurs invétérés, ont réussi à l'entraîner avec eux. Il ne se passe pas un samedi soir sans qu'il sorte avec eux, et sans compter les autres soirs de semaine. Nous sommes mariés depuis quelques années et nous avons trois enfants dont le dernier n'a que deux mois. Au début, il me disait où il avait passé la soirée, sans m'avoir avertie qu'il ne viendrait pas souper, maintenant, il ne me dit plus rien ou bien il me ment. Si je lui demande de rentrer tôt tel soir pour sortir avec moi, il ne vient qu'à neuf heures et se dit fatigué de sorte qu'après avoir passé mes journées seule à la maison, il me faudrait encore sortir seule ou continuer de rester à la maison. J'ai le coeur gros de sentir ainsi que mon mari m'échappe. Nous ne pouvons sortir beaucoup, car nos bébés sont difficiles à garder, mais je sens le découragement qui me guette. Donnez-moi un conseil? — JEUNE MAMAN.

R.—Vous avez une rude tâche devant vous, ma chère amie, mais vous ne pouvez guère l'éviter et elle est pressante; elle demande aussi toute votre énergie. C'est le naufrage imminent de votre bonheur et de l'avenir de vos petits qu'il s'agit d'empêcher. Toute seule, je crains que vous en soyez incapable, mais avec le secours du Ciel, si vous l'implorez, vous pouvez garder l'espoir de réussir.

Il faut, d'abord, et sans tarder, avoir avec votre mari une conversation sérieuse: n'entedez pas par là, une querelle, ni des reproches, ni des menaces, encore moins des plaintes de ne pouvoir "sortir" autant que vous le voudriez. Non, mais il s'agira de faire appel à sa raison, d'éveiller son sens des responsabilités, de lui représenter qu'il est en train de s'abrutir et, enfin, de lui parler de ce qu'il doit à ces trois petits êtres qui peuplent votre foyer. Je vous conseillerais de prendre quelques heures, durant le repos des enfants, l'après-midi, par exemple, pour préparer vos arguments, choisir la manière de les présenter, de façon à mieux atteindre le coeur du coupable, et, aussi, pour maîtriser d'avance vos nerfs afin d'être sûre de garder votre calme, quoi qu'il arrive.

Si votre mari n'est pas un lâche, s'il garde encore quelque peu de sa fierté d'homme, il ne pourra manquer d'être touché et, même s'il ne l'avoue pas, vos raisonnements l'impressionneront. Il essaiera probablement de vous interrompre, de se défendre, de parler à côté du sujet: priez-le alors, fermement et sans vous énerver, d'attendre que vous ayez fini de parler. Evidemment, vous aurez choisi pour cette explication un moment où votre mari sera sobre et reposé et où, de votre côté vous vous sentirez bien disposée et, autant que possible, débarrassée de tout autre souci.

Je n'oserais vous promettre que le succès sourira tout de suite à vos efforts; il faudra, cependant, éviter de revenir sur le sujet, c'est essentiel, car si le débat devient duresassage, il perd toute son efficacité. Efforcez-vous de tout dire en une fois, et de manière assez convaincante pour que demeure le souvenir de vos paroles. Il vous restera ensuite à prodiguer discrètement des encouragements si vous obtenez des preuves de bonne volonté. Et si, malheureusement, vos efforts demeurent sans effet, je vous conseillerais d'appeler à votre aide soit les parents de votre mari, soit votre curé ou une autre personne de poids qui puisse influencer votre faible compagnon.

Une maman de trois bébés ne peut guère sortir; vous n'êtes pas la seule dans ce cas et il faudrait être assez sage pour ne pas donner à ce détail la première place dans vos préoccupations. Sans doute, il ne s'agit pas de vous cloîtrer, mais je ne vous approuverais pas, dans les circonstances, de sortir seule en laissant les enfants à la garde de leur père; ils sont trop jeunes pour se passer de soins féminins, et ce ne serait pas, d'ailleurs, une bonne chose pour votre mari. Sortez avec lui quand vous serez assurée des services d'une bonne gardienne; sinon retenez-le auprès de vous en déployant toute votre amabilité et toutes vos grâces. Et ceci n'est pas une formule en l'air, mais l'un des meilleurs conseils que l'on puisse offrir à une jeune femme. — COLETTE.

Q.—Je suis en deuil de mon mari depuis 5 mois. Ai-je le droit d'aller au cinéma, souper dans un endroit à la mode où il y a de la danse, sans briser les convenances? On me dit que oui, mais moi je prétends qu'avant un an je ne dois me montrer nulle part où c'est très fréquenté.
FERVENTE DU COURRIER

R.—Vous avez le droit d'aller où vous voulez, mais si vous voulez respecter les convenances, vous ne devez pas vous montrer dans ces endroits avant que la première période de votre deuil soit terminée, soit durant un an après le décès de votre mari.

Marie-Madeleine — Non, je ne crois pas que votre histoire ait une valeur d'exemple. Il est bon de se repentir de sa faute, mais il vaut mieux encore résister à la tentation. D'ailleurs, au simple point de vue pratique, la jeune fille qui a fauté se trouve, même dans son repentir, dépréciée aux yeux du monde et elle peut difficilement refaire sa vie. Que voulez-vous, on subit les lourdes conséquences de ses actes! Vous aurez sûrement du mérite de mener une vie honnête après avoir fauté, mais aux yeux du monde, ce mérite n'effacera pas votre faute.

Q: — J'ai 27 ans, mère de deux enfants en bas âge. J'ai épousé un homme plus instruit que moi et j'en souffre beaucoup. Quel moyen prendre pour m'instruire et me cultiver un peu? Est-ce que je pourrais suivre un cours quelconque?
COMPLEXE D'INFERIORITE

R: — Lisez beaucoup, documentez-vous sur ce que vous ignorez, causez avec votre mari, questionnez-le, il ne demandera pas mieux que de vous aider à vous cultiver. Ne laissez rien passer en lecture ou conversation que vous ne comprenez pas. Consultez le dictionnaire, une encyclopédie; assistez aux conférences, etc., etc. Les moyens ne manquent pas d'acquérir la formation qui vous manque.

A Rouge-bleu, vert: Vous ne pouvez, à 15 ans, savoir si, à 30 ans, vous serez en religion ou mariée, et ce qui conviendrait le mieux de choisir, dans un cas ou dans l'autre. L'avenir ne vous appartient pas et il est encore trop tôt pour en décider. A présent, appliquez-vous à augmenter votre bagage intellectuel autant que vous le pouvez. Jamais rien ne se perd de ce que l'on sait, quel que soit l'état que l'on choisisse, c'est pourquoi la formation de base est la même pour tout le monde, la spécialisation vient ensuite, selon les dispositions, les aptitudes et les projets de chacune.

Nouveau record du train "Elizabethan"

Londres, 30. (Reuters) — L'"Elizabethan", le plus nouveau convoi des chemins de fer britanniques, a établi un record, hier, en roulant sans arrêt sur une distance de 392¾ milles de Londres à Edimbourg en six heures et 40 minutes. Il a effectué le trajet en cinq minutes de moins que son horaire. Sa vitesse moyenne a été de 58 milles à l'heure.

Verdict de meurtre réduit à homicide

Vancouver, 30. (PC) — La Cour d'appel a hier réduit à "homicide involontaire" le verdict qui avait été prononcé contre Glen Donald Smith, 22 ans, déserteur de l'armée. Ce dernier avait été condamné à monter sur l'échafaud pour un meurtre commis à Whitehorse, Youkon. La Cour d'appel lui a imposé une peine de 15 ans de pénitencier.

Cours aux Néo-Canadiens

Le Comité des Néo-Canadiens de la Commission des Ecoles catholiques de Montréal organise, durant l'été, une série de 20 cours pour l'enseignement de la conversation française.

Ces cours gratuits seront donnés à l'école St-Philippe, 6839 Drolet et à l'école Olier, 310 rue Roy.

L'inscription se fera le 2 juillet, à 8 h. p.m. Tous les immigrants sont bienvenus.

Noces d'argent

M. et Mme Donat Chartier, 2270, rue Hood, qui ont célébré ces jours derniers leur 25e anniversaire de mariage, le jour même du mariage de leur fils Robert.

Au patronage Jean Le Prévost

Le patronage Jean Le Prévost n'est pas une institution comme les autres en ce sens que les centaines de jeunes qui y passent, tout en y trouvant une saine occupation à leurs loisirs, doivent également mettre la main à la "pâte"... qui s'appelle le balayage, l'époussettage et autres petites tâches qui nécessiteraient autrement une équipe d'employés que l'institution ne peut se payer. Et l'on voit ici les jeunes entourant les religieux, attendant avec le sourire les ordres de la corvée d'aujourd'hui. C'est cette oeuvre fort louable que les Montréalais seront appelés à aider, lors d'une quête publique (tag-day) qui sera tenue les 10 et 11 juillet prochain, et par des dons qui peuvent être adressés à l'institution elle-même, 5707 rue S.-Dominique.

Automobiliste condamné

Joliette, (DNC) — Georges Joly de Joliette, accusé d'avoir conduit une automobile alors qu'il était en état d'ivresse a comparu devant le juge Aimé Chassé, et s'est reconnu coupable. Il a été condamné à un emprisonnement de huit jours et son permis a été suspendu pour un an.

Défi de M. Diefenbaker au premier ministre

Prince-Albert, Sask., 30. (PC) — M. John Diefenbaker a défié, hier soir, le premier ministre Saint-Laurent de dire si oui ou non il abandonnera son poste de chef du parti libéral après les élections fédérales du 10 août.

Dans un discours diffusé par la radio d'Etat, M. Diefenbaker a accusé les libéraux de se livrer apparemment à des personnalités à l'égard de M. Drew, chef du parti progressiste conservateur.

M. Diefenbaker est candidat progressiste conservateur à Prince-Rupert après avoir représenté pendant 13 ans au Parlement la circonscription de Lake Centre supprimée à la suite d'une redistribution électorale.

Il a dit que la tentative de liquider tous les adversaires politiques en recourant à des personnalités n'est pas dans l'esprit de la meilleure tradition de la vie publique.

Déclarant que les libéraux se prétendent "irrempiaçables", M. Diefenbaker a dit que s'ils le sont "nous en serions arrivés à une véritable dictature au pays".

Un grand parc

—Le parc national Prince-Albert de la Saskatchewan est d'une étendue de 1,496 milles carrés.

Soyez sûre avec Arrid!

NOUVEAU VAPORISATEUR SUPER DÉSODORISANT Par ARRID

Arrête sans danger la transpiration et les odeurs, le jour et la nuit!

Voici un nouveau désodorisant par vaporisation... le nouveau vaporisateur "Super Spray" Arrid... par les fabricants du fameux Arrid! Un nouvel ingrédient spécial arrête sans danger et efficacement la transpiration et les odeurs et donne une *protection le jour et la nuit.* Il s'agit d'un jet de vapeur parfumée qui sèche instantanément et que ne dégoutte pas.

Sûr! Non-Irritant! Portez sans inquiétude vos plus beaux vêtements car ce produit est sûr contre les odeurs et les taches. De plus le nouveau vaporisateur "Super Spray" Arrid est bon pour la peau.

Emploi plus facile! Pressez tout simplement le petit flacon en plastique—*et vaporisez-vous avec Arrid!* Garanti par Arrid pour arrêter la transpiration et les odeurs pendant 24 heures ou votre argent remboursé. Achetez-en aujourd'hui!

Délicieusement parfumé seulement 75¢

GRATIS COURS DE COUTURE COMPLET

$24.50 SINGER - WHITE WILLIAMS

Remises à neuf par des experts avec nos propres pièces.

TERMES FACILES

• GARANTIE 5 ANS
• LUMIERE NEUVE
• MOTEUR NEUF
• COMMANDES AU PIED 5 VITESSES

DO. 9949

Nom .....
Adresse .....
Ville ..... Village .....

CENTRE DE COUTURE MONTREAL
950 ST-ZOTIQUE EST

NOUVEAUTÉ EXQUISE!

pour les déjeuners d'été ... les collations d'été

Kellogg's SUGAR FROSTED FLAKES

New Cereal Treat! Sugar Frosted Flakes of Corn

EXQUIS

La nouveauté la plus agréable pour votre cuisine—les "Sugar Frosted Flakes" Kellogg. Vous les trouverez succulents pour le déjeuner et pour la collation. Car ces flocons de maïs sont fraîchement grillés selon le procédé Kellogg. Ils sont recouverts de sucre de façon que chaque bouchée est sucrée juste à point et ils restent croustillants même dans le lait!

Achetez-en deux boîtes et procurez-vous ce merveilleux service à jus—seulement $1.00 et deux dessus de boîtes

Comme offre spéciale de présentation, Kellogg vous offre ce service pratique, 3 pièces, pour le réfrigérateur, pour seulement $1.00 et deux dessus de n'importe quelle boîte de "Sugar Frosted Flakes" Kellogg. Pièces en plastique souple, ne se brisent pas et ne se fendillent pas. 50, 32 et 18 onces. Couvercles hermétiques, goulot verseur qui ne répand pas le liquide. Adressez votre commande à Kellogg's Juicer Set, Box 1821, Toronto, Ontario.

"MAIGROL"

PRENEZ les tablettes MAIGROL pour personnes suivant régime d'amaigrissement. Traitement 2 semaines. La boîte $1.00 ou 6 boîtes pour $5.00. Ecrivez à PRODUITS PERFECTO, 45, rue S.-Pierre, Québec, P.Q.

Un sandwich au saumon en boîte plaît à tous

NESTEA

PLUS VITE FAIT que le thé en sachet
MEILLEUR que le thé infusé

Un peu de Nestea dans votre tasse ... vous ajoutez de l'eau bouillante ... et, instantanément, vous obtenez une délicieuse tasse de thé d'un arome vraiment exquis! Rien à infuser, pas de feuilles à jeter ... et votre thé est toujours exactement parfait! Commode, économique et réconfortant, Nestea est un mélange scientifique de thés Pekoe et Orange Pekoe de premier choix. En vente maintenant dans toutes les épiceries.

Un produit des fabricants de NESCAFÉ

"Nestea" est la marque de commerce exclusive, déposée, par laquelle Nestlé (Canada) Ltée. désigne son thé soluble. Ce thé est composé en parties égales, de thé soluble pur et d'hydrates de carbone pure (dextrine, maltose, dextrose) ajoutés uniquement pour en préserver la saveur.

Sans tiroirs à remplir! Sans tiroirs à renversort Sans tiroirs à vider! —Sans tiroirs à remplir de nouveau!

Servel

le premier et le seul Réfrigérateur au monde qui

PRODUIT DES CUBES DE GLACE, SANS TIROIRS

et les dépose dans un panier AUTOMATIQUEMENT!

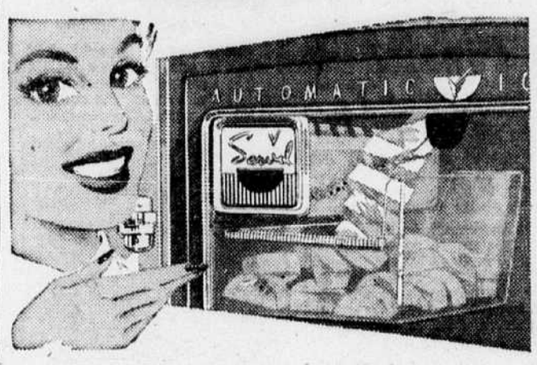

La plus grande amélioration de tous les temps offerte par le meilleur RÉFRIGÉRATEUR au monde

Oui, Servel vous offre l'amélioration la plus extraordinaire dans un réfrigérateur moderne—le réfrigérateur automatique Servel 'Ice Maker'. Il produit des cubes de glace, les assèche (pour les empêcher de coller), puis les dépose dans un panier—*tout automatiquement!* Retirez un ou plusieurs cubes de glace, et votre Servel en produit d'autres. Vous n'aurez jamais à vous soucier de la quantité de cubes de glace pour une réception. Vous n'aurez jamais à vous préoccuper de remplir et de vider les tiroirs à cubes de glace. Jamais un réfrigérateur ne vous a offert *autant.*

Jamais vous n'avez vu un réfrigérateur d'une telle valeur. Il comprend un congélateur sur toute la largeur, qui peut emmagasiner 70 lbs d'aliments congelés ... deux grands légumiers "Dew-View" en plastique clair ... étagères pratiques dans la porte ... étagère sur toute la largeur, à congélation rapide pour les desserts glacés ... étagères ajustables... poignée à action naturelle qui vous évitera des pas ... ET la plus grande amélioration de toutes—Servel automatique 'Ice Maker'.

NOUVEAU! COMPRESSION ÉLECTRIQUE
modèles avec moteurs hermétiquement scellés!
GARANTIE DE 5 ANS!

Servel

La marque à rechercher pour les grands développements dans le domaine de la réfrigération et de l'air climatisé.

SEUL SERVEL VOUS OFFRE

Le plus fameux réfrigérateur au monde, sans moteur (système de congélation du genre absorption) avec une garantie de 10 ans ... aussi bien que ...
Le réfrigérateur standard (système électrique de congélation par compression) avec garantie de 5 ans.

En vente chez M. ABER Meubles de qualité 3611, rue Notre-Dame Ouest FI. 2471

A. L. DUPONT Ltée 4020 EST, STE-CATHERINE AM. 2111 — 8551, RUE ST-LAURENT DU. 7287

INTERNATIONAL HOME APPLIANCES 5143 boul. St-Laurent DO. 8501

AMEUBLEMENT STE-CATHERINE 3273 est, Ste-Catherine HO. 4406

T. EATON Co LIMITED OF MONTREAL RAYON DES REFRIGERATEURS ELECTRIQUES 6ème ETAGE

ROSAIRE JULIEN 7454, rue St-Hubert VI. 0679 — CA. 4455

AMEUBLEMENT V. O. FURNITURE ENRG. 4857 est, Ste-Catherine CL. 8768 — TU. 4257

FRED'S HOUSEHOLD FURNITURE 2361 boul. Rosemont CA. 3244 — CA. 5334

ST. HUBERT FURNITURE & STOVE CO. 6330 rue ST-HUBERT près Beaubien GR. 8239 — CR. 9707

L. H. ARCHAMBAULT 3609 est, Ste-Catherine AM. 1118

HALPENNY LIMITED 7212, rue St-Hubert CA. 8215

WESTMOUNT APPLIANCES Conditions faciles 4209, STE-CATHERINE O. WE. 2226 — FI. 3006

BEAUBIEN ELECTRIC APPLIANCES REG'D 226 est BEAUBIEN TA. 2202-06

HENRY'S FURNITURE LTD 7962, rue St-Hubert DO. 1965 — DO. 5877

WORLD APPLIANCES CO. LIMITED 6378 rue ST-HUBERT TA. 1677

DIOTTE ELECTRIQUE ENRG. 5301 Ave VERDUN VERDUN PO. 6-2341-2

Lisez les annonces classées dans LA PRESSE Le médium par excellence

Prolongement des intérêts de la famille

Par l'appui des femmes aux affaires de la nation, dit Mme C.-J. Embree.

Ottawa, 30. (PC). — Mme C. J. Embree, une ménagère de Halifax qui est présidente de la Fédération nationale des femmes libérales, a exprimé le point de vue pratique des ménagères sur la question des femmes dans la politique.

"Toutes les femmes devraient s'intéresser à la politique", dit-elle récemment, "parce que les femmes sont les "argentiers" de la nation. Si elles ne s'intéressent pas à leurs propres affaires, à quoi le seront-elles ?"

Mme Embree, âgée de 50 ans, et mère de trois enfants, exerce son activité politique dans les Maritimes depuis environ 20 ans, mais elle a aussi beaucoup fait dans le domaine social et celui de l'éducation. Son mari est à l'emploi des ports nationaux, à Halifax.

Bon orateur public, elle a parlé à plusieurs réunions féminines de l'est du Canada depuis son élection, en 1952 à la présidence de l'organisation nationale des femmes libérales — groupement de plus de 5,000 membres répartis dans les dix fédérations provinciales composées d'environ 300 clubs locaux.

Prolongement du foyer

Elle considère son activité politique simplement comme un prolongement des intérêts de son foyer. "Les gouvernements sont comme les foyers", dit-elle. "La maison groupe des partenaires et je pense qu'il doit en être ainsi au gouvernement".

Mme Embree s'est dévouée à la Brigade ambulancière Saint-Jean et à la Halifax Navy League Hospital pendant la seconde grande guerre et elle fut décorée pour son travail.

Elle vient de terminer un terme de trois ans comme membre de la Commission scolaire de Halifax, et fut commissaire des terrains de jeux pendant un an; elle est présentement directrice de l'école des métiers du comté de Halifax.

Elle a fait partie des groupements provinciaux de femmes libérales pendant plusieurs années. En 1947, lorsque la Fédération nationale fut réorganisée, elle devint trésorière. Trois ans plus tard, elle devint vice-présidente et l'an dernier, elle fut élue par acclamation à la présidence nationale.

La France a conservé son . . .

SUITE DE LA PAGE 4

traste entre la richesse du sol et le délabrement des habitations de fermes. A voir la terre si belle, les champs si parfaitement alignés, les bosquets soigneusement taillés, ornementation naturelle des prés, on a peine à se rappeler que ces plaines ont été bouleversées, lacérées comme on sait, il y a si peu de temps, image de la vie qui renaît malgré tout.

Ce sol nourricier est lui aussi à l'honneur. Il fait bien son devoir, car il rendra sûrement au centuple la peine prise à l'ensemencer. Ce n'est pas un sang impur seul qui abreuva ses sillons, mais aussi un sang généreux versé jusqu'à la dernière goutte pour assurer la vie aux générations à venir.

La France est à l'oeuvre, courageusement. Partout, la reconstruction s'accomplit, mais il y faut le temps et aussi ce qui manque le plus, l'argent, nerf de la guerre et de la paix aussi. La France regorge de tout, le vin abonde, le blé également, son industrie s'active, mais l'argent fait, néanmoins défaut. La vie est très chère. Elle est dure pour le Français. Et c'est là la grande pitié de voir que malgré ces contrées si florissantes, la vie est difficile.

Le courage, heureusement, ne fait pas défaut. La bonne humeur supplée à tout, indice d'un moral indéfectible, d'une richesse de tempérament qui est bien la force de la nation entière. Malgré l'instabilité de sa politique, ou plutôt de son gouvernement, ce que tous déplorent, les Français se débattent fièrement au milieu de ce qui serait pour tant d'autres un marasme. Pas une plainte ne s'exhale de ces poitrines, essouflées souvent, mais toujours un sourire sur ces lèvres qui, par un bon mot expriment spontanément le désir de rendre service, d'être agréable.

Paris, enfin !

A l'heure du diner, nous serons à Paris, dans un Paris bruyant et agité, mais qui se calme vite, car seuls les étrangers l'animent la nuit, la plupart des Parisiens devant renoncer à leurs plaisirs d'autrefois qui, décidément ne sont plus à la portée de leur bourse.

Le Français moyen se couche tôt et se lève de bon matin. Il travaille, peinant pour se relever au plus vite et il y parvient, mais ses efforts sont touchants. Il lui faut compter en plus de besogner. Les femmes ne connaissent pas les facilités dont nous, Canadiennes, jouissons dans l'accomplisement de notre tâche ménagère.

Elles vont aux provisions chaque jour. Le Français mange bien. Il n'a pas renoncé aux plaisirs de la table. Le souci de la bonne cuisine se traduit dans tout, aussi bien dans la qualité de la viande, d'ailleurs excellente, que dans la tendreté des légumes, la fraicheur des fruits, et la finesse de la pâtisserie.

Paris a conservé son attachante physionomie dont on découvre chaque jour un trait nouveau. Je l'ai retrouvé non pas vieilli mais fatigué, souriant malgré tout, avec un éclair de malignité qui, à mes yeux, signifie que ce n'est qu'une question de temps et que, de même qu'il ne s'est pas fait en un jour, il ne se refera pas en une nuit.

Paris n'a pas rajeuni, mais il est plein de vie et dans ses artères circule une activité significative. Comme une grande dame, il cache ses faiblesses. Petit à petit, il se refait une beauté, mais il a manqué de tant et de tant de choses et pendant si longtemps qu'il ne peut redorer son blason qu'à la longue. Avec art, il progresse à une réfection d'où il ressortira plus beau, plus grand que jamais, mais en conservant son caractrère unique qui permettra de dire éternellement qu'il n'y a qu'un Paris au monde.

Femme inventeur décédée

Monteagle, Tennessee, 30. (AFP) — Mlle Mary Anderson, qui inventa l'essuie-glace pour voitures, est morte samedi soir à son domicile de Monteagle, âgée de 87 ans.

En 1903, elle prit un brevet pour un appareil décrit comme "susceptible de nettoyer les glaces des véhicules électriques et enlever la neige, l'eau, la glace et la buée des fenêtres des véhicules".

La boxe à poings nus

—C'est James Figg, le champion boxeur anglais, qui a introduit la boxe à poings nus, en 1719.

Ebats sur la plage

Le sable blond invite bambins et bambines à de joyeux ébats sur la plage. L'heure des châteaux et du bain retrouve cette mignonne fillette dans un peignoir de ratine blanche, orné de tissu "paisley" écarlate, posé sur un maillot de bain également écarlate.

Dentelle de Nottingham

Londres — A l'automne, la mode mettra en vedette la dentelle de Nottingham. Les grands couturiers de Londres, en effet, utilisent à profusion les dentelles de soie, rayonne, coton et nylon. Lors de cérémonies, S. M. la reine et la princesse Margaret ont porté de la dentelle sur du taffetas ou sur du filet.

Petits pains dorés

(PCf)—Quelques conseils à la cuisinière :

Les casseroles pour petits pains et muffins ne doivent être graissées ou beurrées qu'au fond seulement. La pâte qui colle aux côtés non graissés durant la cuisson, donne un produit de meilleure apparence.

Les petits gâteaux se glaceront plus facilement si vous les tournez rapidement dans la préparation elle-même en ayant soin de ne pas les enfoncer trop rapidement.

Les blancs d'oeufs font de délicieuses meringues. On peut également les utiliser, lorsqu'ils encombrent le réfrigérateur, dans la confection d'une crème aux pruneaux.

—On a étudié plus de 120 éruptions du mont Etna dans l'île de Sicile.

Menu de demain

Bon appétit — Bonne santé

JUS DE TOMATE
SALADE FAVORITE — MAYONNAISE ECONOMIQUE
GALANTINE AU VEAU
POMMES DE TERRE AU FOUR — MUFFINS AU SON
TARTE GLACEE AUX FRAISES
THE — CAFE

Salade favorite

3 t. de poulet coupé — 1 t. de pois verts
3 t. de céleri taillé — ½ t. de mayonnaise
Mêler le tout délicatement et servir joliment garni. 6 services.

Mayonnaise économique

2 à 3 c. à table de sucre — ¼ t. de vinaigre
1½ c. à thé de sel — ¾ t. d'huile
1 c. à thé de moutarde — 1 oeuf ou 2 jaunes
papkira (au goût) — 3½ c. à table de fécule de maïs
quelques grains de cayenne — 1 tasse d'eau

Mêler les ingrédients secs. Ajouter le vinaigre, l'huile et l'oeuf sans brasser. Délayer la fécule de maïs à l'eau froide, cuire sur le feu 5 minutes ou jusqu'à épaississement et transparence; jeter d'une fois dans le premier mélange, battre au batteur d'oeufs. (1½ tasse).

Tarte glacée aux fraises

½ tasse de shortening — 1 paq. de gelée aux fraises
½ c. à thé de sel — 2 tasses d'eau chaude
1½ tasse de farine — 1 tasse de fraises fraiches

Tamiser la farine, mesurer et tamiser de nouveau avec le sel. Mettre dans un bol avec le shortening.. A l'aide d'un appareil spécial ou de deux couteaux ou encore des doigts, couper le corps gras dans la farine en très petits morceaux. Quand le mélange a à peu près l'apparence du gruau d'avoine, ajouter juste assez d'eau froide pour lier le tout et en faire une boule de pâte qui ne doit coller ni au bol ni aux doigts. Laisser reposer au moins 1 heure au froid; la pâte sera plus facile à abaisser au rouleau. Abaisser et étendre sur l'envers d'une assiette à tarte. Piquer la pâte qui devrait être épaisse, pour l'empêcher de boursoufler et faire cuire à four chaud 500°F. 10 à 12 minutes ou jusqu'à ce que la pâte soit bien dorée. Laisser refroidir et remplir de la garniture suivante: Faire dissoudre un paquet de gelée aux fraises dans 2 tasses d'eau chaude. Laisser refroidir et quand la gelée commence à prendre, ajouter 1 tasse de fraises fraiches. Mettre dans la croûte de tarte et laisser prendre bien ferme. Servir avec crème fouettée ou crème glacée.

Le Café Royal à un nouvel acquéreur

Londres, 30. (AFP) — Le fameux Café Royal, de Londres, qui fut du temps de la reine Victoria le rendez-vous de l'élite mondaine et intellectuelle d'Angleterre et d'Europe, va être vendu à un acquéreur, dont l'identité n'a pas été révélée, a annoncé lundi soir le président du conseil d'administration de cet établissement, sir Bracewell Smith. Celui-ci fut lord-maire de Londres, et est également président du club de footbal d'Arsenal ainsi que des sociétés propriétaires du Ritz Hotel, à Londres et Paris.

Le prix se situe aux alentours de 500,000 livres sterling. C'est un paysan bourguignon Daniel Nicol, qui avait lancé le Café Royal après l'avoir acheté par un premier versement de 5 livres-or, soit environ 25,000 francs actuels. Il avait emprunté ces 5 livres, au temps de Napoléon III, à un prêteur sur gages.

Sous la canicule

(PCf) — Que vos cheveux soient longs ou courts, il est possible de conserver à votre visage toute sa fraicheur en utilisant des peignes pour retenir votre chevelure et ainsi dégager vos tempes et votre cou. Des shampoings fréquents aident également à garder une apparence propre les jours de chaleur.

CASTORS au TRAVAIL CE SOIR ROUTE 29 CASTOR-VILLE entre PONT-DAVID-TERREBONNE

Si votre marchand habituel ne l'a pas encore, adressez-vous à
Vulcan Chemical Co. Ltd.
407, rue McGill MA. 1469

GRATIS
Un set d'attachements de 17 morceaux avec chaque achat

$24.50
TERMES FACILES
★ Couture améliorée
★ Moteur neuf
★ Lumière neuve
★ Etui neuf
★ Pédale de contrôle neuve

TELEPHONEZ — ECRIVEZ ou VENEZ
415 Est, rue St-Zotique
DO. 2449
SERVICE TELEPHONIQUE de 24 HEURES

GARANTIE DE 5 ANS
Démonstration GRATUITE dans un rayon de 150 milles
Commandes prises à tour de rôle

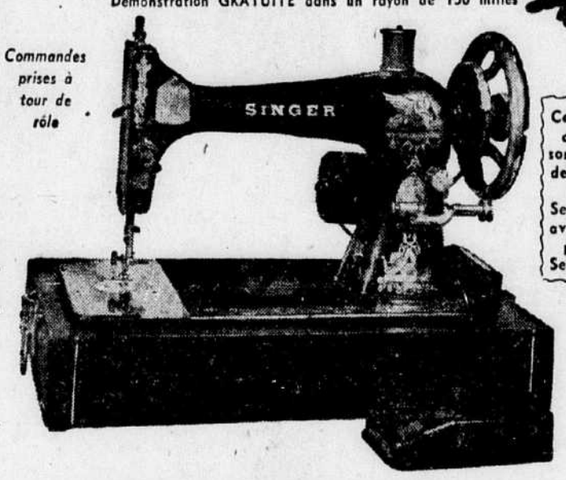

Ces machines sont modernisées par Sew-Rite avec des pièces Sew-Rite

★ SEW-RITE MTL. LTD ★
MALLEZ CE COUPON
NOM .....
ADRESSE .....
VILLE .....

SAVOUREZ-LE GOÛT EXQUIS DE CHOCOLAT FIN !

Quik Nestlé

Dans un verre de lait froid, versez 2 cuillerées à thé combles de poudre QUIK . . . remuez . . . et c'est tout! Instantanément, vous obtenez un breuvage exquis! QUIK a la riche saveur du chocolat . . . cette saveur unique du chocolat Nestlé!

QUIK ne se "dépose" pas; vous obtenez instantanément un lait au chocolat riche et succulent, exquis jusqu'à la dernière goutte. Dès aujourd'hui, essayez QUIK. Servez-le chaud ou froid—il est délicieux des deux façons!

CHAUD OU FROID, IL EST EXQUIS !

LA SAVEUR DU CHOCOLAT
NESTLÉ
EST DE RENOMMÉE MONDIALE

FRAIS du jardin à vous
POIS
FEVES JAUNES
BLE D'INDE GOLDEN BANTAM
Windsor Canning Company, Ltd., St-Jean, P.Q.

9355—Pour cette robe-soleil, confectionnée en un tournemain à cause de ses lignes simples, on aura avantage à choisir une fraiche cotonnade, assortie ou faisant contraste avec la courte jaquette cintrée. Grandeurs: 12, 14, 16, 18, 20; 40. La taille 16 requiert 3⅛ verges de 35" pour la robe; et 1⅝ pour la jaquette. Prix .37c, taxe comprise.

Adresser comme suit: Dépt. des Patrons, La Presse, Montréal. Mentionner la grandeur et le numéro du patron. Inclure 37c par patron, taxe comprise soit par bon postal ou mandat d'express. Ne pas faire de réclamation avant 12 jours. La Presse n'est pas responsable des lettres non reçues. Prière de mentionner son nom et son adresse. TOUTE ADRESSE DOIT COMPORTER LE NUMERO DU DISTRICT POSTAL. Ces patrons, avec notes en français, ne sont pas échangeables. Ils ne sont pas en vente à nos bureaux. On ne peut s'y procurer non plus ni catalogue ni cahier de modes.

Seule Prom vous donne une ondulation aussi naturelle jusqu'au bout des mèches!

N'exige aucun neutralisant! Méthode infaillible!

Prom ne laisse jamais les cheveux ternes et sans vie, mais donne au contraire des boucles souples et soyeuses. Prim neutralise *chaque boucle* automatiquement, d'une façon uniforme et parfaite, jusqu'à l'extrémité de la mèche! Vous trouverez Prom beaucoup plus facile à employer que les permanentes exigeant une solution neutralisante. Votre ondulation Prom sera plus élégante, plus durable que toute autre permanente que vous ayez jamais essayée.

Facile comme l'A-B-C!

A Appliquer la lotion en utilisant n'importe quel type de bigoudi à permanente
Seule Prom vous assure une ondulation permanente jusqu'au bout de chaque mèche. Prom ne laisse jamais de bouts ternes! Faites-en l'essai!

B Pour avoir une chevelure propre et soyeuse, rincer à l'eau
Pour avoir une chevelure propre et fraiche qui conservera tout son éclat naturel en séchant, il suffit de rincer à l'eau. Aucune trace de lotion ne restera sur les cheveux!

C Laisser sécher . . . aucun calcul à faire . . . la neutralisation est automatique
Plus d'application compliquée de solution neutralisante grâce à la neutralisation automatique de la Prom!

Deux fois plus de femmes préfèrent PROM

De toutes les femmes qui font usage des permanentes à domicile à neutralisation automatique—deux contre une préfèrent Prom à toute autre marque . . . une preuve indéniable de satisfaction.

Utiliser n'importe quel type de bigoudi pour permanente à domicile — $1.75 — *Chaque permanente Prom offre une garantie de satisfaction ou de remboursement*

Mort mystérieuse d'une ex-Canadienne

Washington, 30. (PAf) — Une sténographe d'origine canadienne à l'emploi de la Central Intelligence Agency, organisme de contre-espionnage du gouvernement américain, a été trouvée morte, hier, dans son appartement.

Selon la police, Mme Jean Lawrence, 42 ans, était morte depuis plusieurs heures. On a trouvé son corps dévêtu sur le plancher de la chambre à coucher après qu'un employé de la maison eut pénétré dans l'appartement pour savoir pourquoi elle ne s'était pas rendue à son travail. Elle tenait d'une main le récepteur du téléphone.

La police dit que le corps ne portait aucune marque de violence. Une autopsie sera pratiquée plus tard.

Mme Lawrence était une veuve. Originaire d'Ottawa, elle devint citoyenne américaine en 1924.

$34.50 PRIX TOTAL — TERMES FACILES

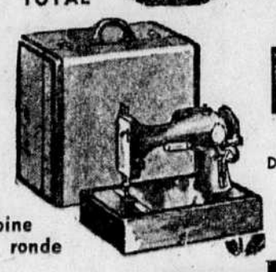

NEUVE

bobine ronde

DEMONSTRATION GRATUITE à domicile sans obligation jusqu'à 150 milles

ELECTRIQUE PORTATIVE GARANTIE 5 ANS

TELEPHONEZ JOUR ET NUIT PL. 8397 VENEZ OU ECRIVEZ

CENTRE DE COUTURE CAPITOL
4833, RUE ST-DENIS — MONTREAL

GRATIS MONTRE pour dame AVEC CHAQUE ACHAT

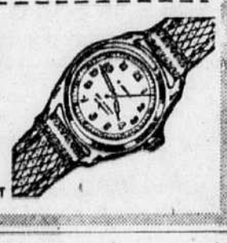

Me René Chopin décédé à 68 ans

Poète, il chanta la nature dans "Coeur en exil" et "Les dominantes".

Me René Chopin, notaire et poète, est décédé dimanche à l'âge de 68 ans. Né au Sault-aux-Récollets le 21 avril 1885, il avait fait ses études au collège Ste-Marie et à l'Université Laval de Montréal. Il avait été admis au notariat le 1er mars 1910.

Collaborateur à l'Action, au Nationaliste, au Pays et au Nigog, il avait publié également deux recueils de poèmes, "Coeur en exil" et "Les dominantes", dans lesquels il s'était révélé un grand admirateur de la nature.

Me RENE CHOPIN

Il laisse une soeur, Mme J.-J. Moore; un frère, M. Ulysse Chopin, I.C.; sa belle-soeur, Mme Ulysse Chopin; son beau-frère, Me A.-S Deguire, avocat; ainsi que ses neveux et nièces, le Dr et Mme Léo Chopin, le Dr et Mme Maurice Chopin, M. et Mme P. Chopin, M. Terence Moore, M. et Mme Bernard Moore, M. et Mme Hector Vinet, Mme Maurice Scott, Mlle Cécile Vinet, M. et Mme René Lefaivre, Me et Mme René Deguire, M. Jean-Paul Deguire, Mlle Eliane Chopin, M. et Mme M. Bouton, de Paris, ainsi que plusieurs petits-neveux et petites-nièces.

La dépouille est exposée à 10802, boulevard Lajeunesse. Les funérailles auront lieu, jeudi matin, en l'église S.-Nicolas d'Ahuntsic.

Artistes de cirque victimes d'un vol

Deux artistes d'un cirque qui donne actuellement des représentations dans l'est de la ville ont relaté à la police qu'ils ont été victimes de voleurs durant la fin de semaine. Mlle Betty Bancroft a précisé que durant son numéro des malfaiteurs sont entrés dans sa tente et ont volé un fourreau d'épée en argent d'une valeur de $20. M. Gerald Pomalo, de Cornwall, Ont., a dit qu'une valise de $50 lui a été volée dans un wagon de chemin de fer.

MM. D. Coghlan et H. Benton, de White Horse, Yukon, se sont fait respectivement voler $100 et une montre de $35 alors qu'ils dormaient dans une chambre du boul. Saint-Laurent.

Le capitaine Jacob Jacobsen, du cargo norvégien Skaubo, amarré dans le port près du pont Noir, a dit à la police que quelqu'un s'est introduit dans sa cabine par un hublot et a volé une paire de lorgnettes et un rasoir électrique d'une valeur de $200.

Enfin durant la fin de semaine les malfaiteurs au cours d'une trentaine d'autres forfaits ont volé une quantité d'articles d'une valeur de plus de $3,000 un peu partout en ville.

ILYA 20 ANS En image Par Pierre Dorion

SERVICE EXCLUSIF A LA PRESSE

LE BRIDGE

par Emile Quintal

L'entame est une arme fort utile dans la main du joueur en défense, mais à la condition qu'il sache s'en servir à bon escient, sans quoi elle peut fort bien se tourner contre lui. Ainsi vous avez tous rencontré des bridgeurs qui ont pour "principe" de ne jamais entamer d'un atout par crainte bien fallacieuse de "mettre au blanc" une carte d'honneur de leur partenaire et de faciliter ainsi au côté adverse la réalisation de son contrat. Et pourtant il arrive assez fréquemment que ce soit tout le contraire et que l'entame d'un atout apparaisse assez nettement comme le meilleur moyen de placer le déclarant dans une situation embarrassante. Vous verrez dans la donne ci-dessous comment un joueur "se mordit les pouces" de n'avoir pas, comme aurait dû le lui indiquer un raisonnement assez simple, entamé d'un petit pique.

Donneur: Est.

Tous vulnérables.

	♠ R D V 10 9 ♡ D 3 ◇ V 7 3 ♣ D 6 2	
♠ 4 3 ♡ R 10 5 4 2 ◇ D 9 6 ♣ A V 9	NORD OUEST EST SUD	♠ 7 ♡ V 9 8 7 ◇ R 8 4 2 ♣ 7 6 5 3
	♠ A 8 6 5 2 ♡ A 6 ◇ A 10 5 ♣ R 10 4	

Les enchères:

Est	Sud	Ouest	Nord
passe	1 ♠	passe	2 ♠
passe	4 ♠	passe	passe
passe			

Entame: le six de carreau.

Avec son appui très puissant à l'atout, bien des joueurs moins réfléchis seraient tentés, à la place de Nord, de surenchérir à trois piques. Mais il ne compte pas assez de levées sûres dans les trois autres couleurs pour justifier une telle surenchère et sa longue couleur à l'atout ne constitue qu'un peu mieux qu'une duplication de valeurs. Quant à Sud il était un peu téméraire de bondir à la manche dès le tour suivant, car son vis-à-vis aurait fort bien pu avoir sensiblement moins de valeurs qu'il n'en avait en réalité et alors la réalisation du contrat eut été impossible, même avec la "collaboration" des adversaires. Mais tout est bien qui finit bien et, grâce à l'entame maladroite d'Ouest, Sud put se tirer à son avantage d'une situation fort difficile.

Au premier tour Est dut jouer son roi de carreau, sans quoi le déclarant eut emporté la première levée avec son dix; mais de toute façon Sud était maintenant assuré de deux levées à cette couleur. Les atouts d'Est et d'Ouest sont maintenant enlevés en deux tours, puis Sud joue son as de coeur, qu'il fait suivre du six; Ouest se trouve maintenant en main et se voit dans l'obligation de faire un retour favorable au déclarant: s'il revient d'un coeur, le déclarant coupe d'un atout du mort et discarte une carte perdante de sa main, ou vice-versa, peu importe; s'il joue l'as de trèfle, ou un petit trèfle, il assure aussitôt deux levées aux adversaires à cette couleur; alors il encaisse sa dame de carreau et revient de son neuf, le mort prend la levée de son valet et joue le deux de trèfle. Sud met le roi et Ouest est en main une fois de plus avec l'as, mais il a encore le même problème et quel que soit son retour le déclarant est assuré du reste des levées et de la réussite de sa manche à pique.

Voyons maintenant toute la différence qu'eut fait une entame d'un petit atout de la part d'Ouest. Sud aurait enlevé les atouts adverses en deux coups et sa meilleure tentative aurait alors été de jouer l'as de coeur, puis un petit coeur pour forcer l'adversaire à prendre la main avec le roi; quel que soit maintenant le retour d'Ouest, le déclarant, à moins de maladresse inattendue de la part de ses voisins de gauche et de droite, ne peut éviter la perte d'un trèfle et de deux carreaux, ou bien de deux trèfles et d'un carreau, suivant que le joueur en position Ouest serait revenu d'une ou de l'autre couleur, après avoir pris la main avec son roi de coeur. Et le contrat eut ainsi été mis en échec d'une levée.

Vive protestation de syndiqués canadiens à l'ambassade russe

Ottawa, 30. (PCf) — Deux des principales unions ouvrières canadiennes ont accusé, hier, la Russie de "répression meurtrière" des droits des ouvriers au cours de la récente révolte en Allemagne orientale.

Les représentants des syndiqués ont adressé une vigoureuse note de protestation à l'ambassade soviétique contre l'utilisation des chars d'assaut et des soldats soviétiques pour mater les récalcitrants.

La lettre est signée par M. Percy R. Bengough, président du Congrès des métiers et du travail (520,000 membres), et par M. A.R. Mosher, président du Congrès canadien du travail (370,000 membres).

Un porte-parole officiel de l'ambassade a déclaré qu'il n'avait pas vu la lettre. Il a refusé de dire ce que les Russes feront lorsqu'ils la recevront.

CONSTIPATION?

Si vous souffrez de constipation, ne manquez pas de lire cette lettre de Mme Madeleine Bouchard, Montréal, P.Q.

"La constipation m'a rendu la vie pénible jusqu'au jour où j'ai découvert le Sal Hepatica à l'action douce mais rapide. Quel ami que ce laxatif! Il suffit de prendre du Sal Hepatica avant le déjeûner; son soulagement bienfaisant se produit généralement en moins d'une heure".

Doux, rapide SAL HEPATICA

Laxatif salin antiacide

Sal Hepatica a raison de la constipation rapidement—sans effets désagréables. Soulage aussi l'aigreur d'estomac. Demandez-le chez votre pharmacien.

NOUS LOUONS

DES REFRIGERATEURS ELECTRIQUES DE 6-7-8 ET 9½ PIEDS CUBES COMPLETEMENT NEUFS

A partir de $6.00 par mois

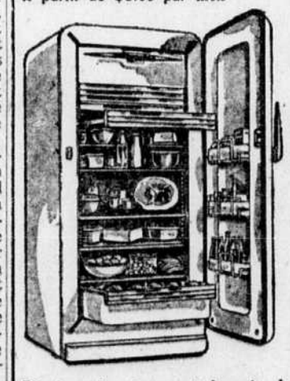

Eliminez les tracas et le prix de la glace grâce à nos conditions avantageuses de location — Prix spécial si vous désirez l'acheter durant la location. Venez nous voir ou téléphonez à HA. 8111.

J. Donat Langelier LTEE

510 EST, SAINTE-CATHERINE entre S.-Denis et S.-Hubert

ANNONCE

PIQÛRES D'INSECTES AUX JAMBES

Sooze, est nouveau, non-graisseux et couleur de chair. Sooze arrête les démangeaisons dues aux piqûres d'insectes, à l'herbe à puces, etc., de 3 façons! (1) Il engourdit la douleur et la démangeaison. (2) Antiseptique, il guérit. (3) Dissimule morsures et égratignures. Il est épatant pour les jambes et les chevilles. Sooze se vend 49¢—aux pharmacies seulement—sans prescription.

Des moins-de-21-ans voteront le 10 août

Ottawa, 30. (PCf) — Un petit nombre de civils pourront légalement, le 10 août, se rire de la loi générale qui dit qu'aucun civil ne peut être électeur, à moins qu'il ou elle ait 21 ans révolus.

La raison, c'est que la loi prévoit aussi que toute personne faisant partie des forces armées ou en ayant fait partie depuis septembre 1950 a droit de suffrage. Cette clause s'applique à tous ceux qui ont été réformés ou qui ont servi tout leur engagement et qui sont revenus à la vie civile.

On ne sait pas quel est le nombre des moins-de-21-ans qui se trouvent dans ce cas-là.

Service postal uniforme

—Le service postal uniforme "penny postage" fut établi en Angleterre le 10 janvier 1840.

AUBAINE! LE SAVON DE BEAUTÉ Cashmere Bouquet

Candy Jones, conseillère en beauté de New York, recommande à ses modèles de se baigner tous les jours au doux savon Cashmere Bouquet . . . Pourquoi n'en feriez-vous pas l'essai aujourd'hui?

emballage spécial 4 POUR 29¢

Nouvelle lampe à triple usage . . .

DÉTRUIT LES INSECTES

BANNIT LES ODEURS

répand une agréable lumière indirecte

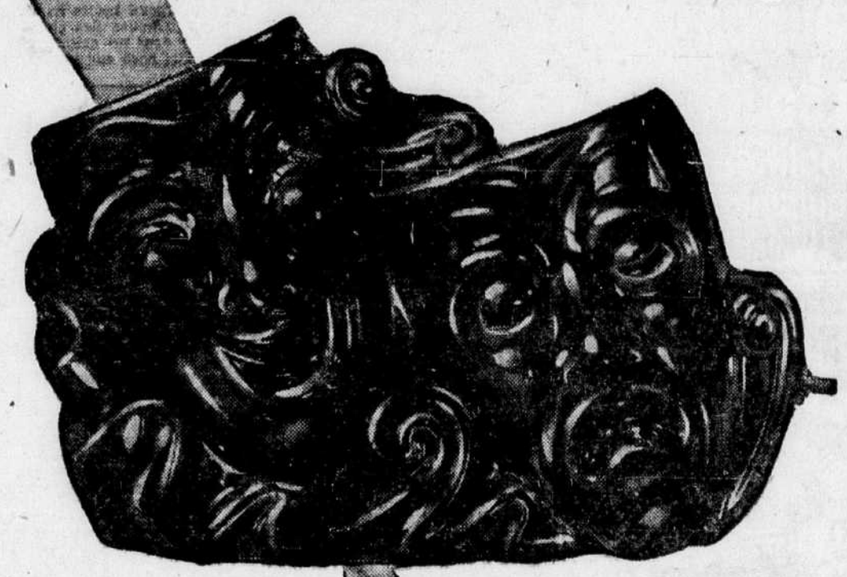

UTILITE

LA LAMPE À TOUT FAIRE

DÉTRUIT LES INSECTES

Vous n'aurez plus besoin de pulvérisateurs malodorants ou de bombes à brouillard, un seul paquet économique du produit chimique Utilite, sans goût et sans odeur, débarrassera votre demeure de tout insecte pendant une semaine ou dix jours! Utilite n'affecte nullement les aliments, les humains ni les animaux. Ce produit est invisible et se dissipe intégralement.

BANNIT LES ODEURS

Utilite est équipée de deux ampoules Westinghouse Odorout. Ces ampoules produisent de l'ozone, le même agent désodorisant que l'on trouve dans la nature. Il oxyde toutes les odeurs désagréables . . . les fait disparaître . . . laisse l'atmosphère fraîche et saine.

RÉPAND UNE AGREABLE LUMIÈRE INDIRECTE

Utilite est une lampe unique, conçue et exécutée en fonction à la fois de l'utilité et de la beauté, elle apporte un raffinement agréable à n'importe quel foyer. Posée sur une table ou suspendue au mur, utilite fournira un éclairage indirect, doux et reposant dans n'importe quelle pièce.

FONCTIONNEMENT SIMPLIFIÉ

Utilite se branche simplement sur n'importe quelle prise de courant. En tournant le commutateur, les trois éléments entrent en jeu immédiatement; vous pouvez également éliminer l'action insecticide ou l'action désodorisante.

Aujourd'hui vous pouvez débarrasser votre demeure de tous insectes et toutes odeurs par le *seul* emploi de cette lampe élégante. *Utilite* est une lampe entièrement nouvelle, conçue en fonction à la fois de l'utilité et de la beauté. En tournant le commutateur, vous pouvez détruire tous les insectes . . . bannir les odeurs de cuisine, de tabac et autres . . . rapidement, silencieusement! Utilite fournit en même temps un éclairage indirect, doux et reposant.

Utilite est exécutée en belle céramique vernissée. Elle peut servir d'applique ou se poser sur une cheminée, une bibliothèque, un appareil de radio ou de TV, où elle s'harmonisera parfaitement au décor de la pièce.

Passez voir cette lampe unique à triple usage dans un magasin d'appareils ménagers, quincaillerie, pharmacie ou grand magasin! Procurez-vous *Utilite* dès aujourd'hui—vous serez étonné de la rapidité avec laquelle elle anéantit les insectes et les odeurs.

Fabriquée par

UTILITE CORPORATION

2013 Avenue Road, Toronto, Canada

8305W

fabricants du célèbre vaporisateur insecticide automatique De-Fly-Er

DE-FLY-ER AGENCY
J. A. PROULX
383 EST, RUE ST-PAUL, TEL. HA. 8642
VENDEUR AUTORISE — SERVICE "DE-FLY-ER" ET "UTILITE"

VENDUS PAR LAKESHORE HARDWARE
10 RUE DONEGANI
VALOIS, P.Q.
TEL. POINTE-CLAIRE 4176

VENDUS PAR LUCIEN LECOMPTE
ST-LAZARE, P.Q.
CO. VAUDREUIL
TEL. 750 ET 782

VENDUS PAR LE MAGASIN DU CADEAU
LEON CHARLEBOIS, prop.
4002 RUE WELLINGTON
VERDUN TEL. TR. 8711

VENDUS PAR RENE PILON
LES CEDRES, P.Q.
CO. SOULANGES
TEL. 6 SONNEZ 4

EST-CE VRAI CE QU'ON DIT AU SUJET DU LAIT DE BEURRE?

EH BIEN! DES CENTENAIRES DE MES AMIS ME DISENT —

OUI! Il reconstitue l'organisme donne vitalité et énergie nouvelle

Notre délicieux lait de beurre contribuera à ajouter des années à votre vie et à donner de la vie à vos années! Il refait les tissus usés, donne une vigueur nouvelle, facilite la digestion, est un facteur de stabilisation des nerfs. Il est riche en minéraux vitaux et en vitamines. Prenez la bonne habitude de boire du lait de beurre tous les jours!

Laissez une note à votre laitier ou téléphonez: WIlbank 1188 — afin de recevoir régulièrement chez vous notre lait de beurre.

Borden's

Nouveau désodorisant Etiquet

ARRÊTE LA TRANSPIRATION AVANT QU'ELLE COMMENCE!

NOUVEAU! Désodorisant ETIQUET atomisé en bouteille de plastique incassable—59c

NOUVEAU! Désodorisant ETIQUET en bâton le désodorisant le plus facile d'emploi—75c

Nouvelle crème pénétrante! S'absorbe rapidement, complètement! Ne graisse pas! Supprime toute odeur!

Enfin! Une formule exclusive à base de crème pénétrante qui vous protège mieux contre la transpiration et ses émanations désagréables, que tout ce que vous avez connu auparavant! Absorption rapide et complète—Elimine tout risque d'odeurs. Les aisselles restent sèches, vraiment sèches . . . les vêtements pimpants et sans taches. ETIQUET est antiseptique—n'irrite pas l'épiderme normal. Le nouvel ETIQUET est d'application plus facile; il disparaît en un instant et n'abîme pas les vêtements.

ETIQUET rend 50% de plus pour votre argent que la moyenne de toutes les autres marques bien connues. Grand pot de 1 once, seulement 53c. Aussi en tube commode et en pot de format économique de 2 onces.

FEUILLETON DE LA "PRESSE"

L'AMOUR SANS FARD

par Louis DERTHAL

(Reproduction autorisée par la Société des Gens de Lettres de France)

30 Juin 1953.

25 (Suite)

Alors, regardant bien droit devant lui, il dit soudain d'une voix qui trahissait la colère à un très haut degré:

—Est-il trop tôt pour vous féliciter, mademoiselle?

—Féliciter, et pourquoi? balbutia la jeune fille qui se troublait.

—Mais de vos fiançailles avec M. de Villefroide, riposta Tony sur un ton tout particulièrement de dédain où, certes, il réussissait à merveille.

Sous cette riposte, Hélène frémit d'une angoisse inconnue jusqu'alors et, se sentant incapable de supporter plus longtemps le ton qu'il avait pris pour lui parler, elle murmura:

—Mais je ne suis pas du tout fiancée. De qui tenez-vous donc cette fausse nouvelle, monsieur Tony?

Il perçut comme une fêlure dans la voix douce, et son regard aigu examina la jeune fille.

Alors il vit qu'elle était mortellement pâle, qu'un cerne bleuâtre soulignait ses grands yeux gris si lumineux. Comme la main de Mlle de Langlé tremblait convulsivement sur son bras, tendrement, d'un mouvement instinctif, il serra le bras d'Hélène contre sa poitrine et d'un geste vif, il emprisonna sa main dans la sienne.

—Vous ai-je déplu? dit-il doucement. Oh! j'en aurais tant de peine!

Non, il ne lui avait pas déplu. Mais comment le lui avouer sans lui donner par trop d'encouragement? Elle n'osait pas davantage porter ses regards sur lui, tant elle craignait rencontrer encore ces yeux remplis de brume qu'il avait abaissés sur les siens tout à l'heure.

Mais la voix émue de Tony, si doucement implorante, reprenait tout près de son oreille:

—Si j'ai osé faire allusion à vos fiançailles, mademoiselle, c'est que tout le monde en parle et j'ai tant craint que cela ne fût vrai...

Il s'arrêta, sa voix s'étranglait. Il sentait qu'en dire davantage eût été un danger, car il ne fallait point, par des mots, préciser une situation déjà trop anormale entre eux, ni précipiter des événements qu'il ne voulait pas encore voir s'accomplir. Ce fut seulement au bout d'un instant qu'il reprit:

—J'ai le droit d'obtenir de vous une réponse. Dites-moi vite: alors, ce n'était qu'un bruit?

—Pas autre chose... Je vous certifie que je ne suis pas encore fiancée...

Hélène affirma cela, n'osant lever les yeux sur son compagnon qu'elle voyait du reste sans le regarder. Depuis un instant, la jeune fille comprenait bien des choses par le seul son de la voix de Tony, et son embarras augmentait de minute en minute.

Heureusement, le cortège arrivait à Bannay. Dans un instant, il entrerait à la mairie, puis à l'église. Au moins, là Hélène pourrait se remettre de ce grand émoi qu'elle sentait de nature, à la longue, par faire chavirer sa volonté.

M. de Noirmont, lui, avait soudain l'impression qu'un poids énorme lui était enlevé de la poitrine. C'était comme un réveil bienheureux après un long cauchemar; la sécurité d'un refuge après avoir côtoyé des abîmes sans fond; c'était presque l'espérance après le désabusement le plus complet. Mais une telle détresse, depuis de longs jours, avait secoué si fortement son être qu'il restait grave et ne jouissait pas encore entièrement de la joie d'avoir recouvré une Hélène libérée de toute entrave.

...Après la messe, une belle messe chantée par les Enfants de Marie, le cortège, toujours aux sons des vielles et de la cornemuse, se dirigea vers l'hôtel de la veuve Petitot où devait avoir lieu la noce et le bal. Delchaume avait été ravi de cette décision, car, si les repas avaient été pris à la ferme du père Chanteloup, assurément que Mlle de Langlé l'eut souvent délaissé pour le château, tourmentée qu'elle était sans cesse par la fragile santé de son grand-père. Mais ici, à Bannay, à plus de deux kilomètres de Bellerive, au milieu de cette assemblée si différente d'eux-mêmes, Hélène et Tony se trouvaient comme isolés et, pour cette raison, plus rapprochés l'un de l'autre.

La jeune fille, qui n'avait pas encore fréquenté le monde et qui connaissait vaguement quelques pas de danse appris jadis par l'institutrice du château, était extasiée et confuse à la fois devant l'incomparable danseur que Tony venait de se révéler. Celui-ci, en effet, avec une aisance, une souplesse, une dextérité extraordinaires, exécutait remarquablement toutes les danses que jouaient, assez bien d'ailleurs, deux violons et une clarinette. Hélène, dans les bras de Tony, était comme un fétu de paille soulevé par un vent d'été. La jeune fille qui n'avait pu, durant son existence austère, pénétrer dans un seul bal, ne connaissait donc pas ce charme du mouvement rythmé et surtout celui de la musique qui peu à peu vous grise et vous emporte sur les ailes de sa fantaisie.

Au bout d'une heure, un grand enivrement s'était emparé de son âme; sa réserve habituelle n'en était certes pas affectée, mais ses regards devenaient plus tendres lorsqu'ils se posaient sur Tony et, quand ce dernier, par des élans dont il n'était pas toujours maître, la pressait parfois un peu fort contre sa poitrine, Hélène sentait courir en elle un tressaillement qui bouleversait tout son coeur.

A vrai dire, ces sensations nouvelles ne pouvaient l'étonner puisqu'elle aimait Delchaume, qu'elle l'aimait encore davantage depuis cette longue séparation où elle avait pu à loisir méditer amèrement sur l'indépendance de l'amour qui souffre où il veut et quand il veut.

Mais ce qui la surprenait, c'était de se sentir si faible avec elle-même, de ne pas mieux lutter contre cet amour qui envahissait son être comme la mer à marée haute monte à l'assaut des plages et des grèves... Et, plus, hélas! elle connaissait Tony, plus elle se sentait emportée vers lui, moins il lui semblait loin d'elle... Et pourtant n'était-ce pas une folie d'aimer ce jeune homme dont tout la séparait? Sans doute... mais, ce jour-là, Hélène n'était plus qu'un coeur qui aimait tendrement, une âme qui s'exaltait à la découverte d'une autre âme... Ah! pourquoi ne pouvait-elle pas arrêter l'inévitable fuite du temps. Mais du moins, puisque l'occasion si favorable se présentait de parler librement à Delchaume de tout ce qui s'était passé par la faute du baron de Villefroide, il fallait donc la saisir au vol. Comment, d'ailleurs, aurait-elle pu vivre désormais avec ce blâme qu'elle lisait au fond des grands yeux sombres de Tony?

C'était le soir, un peu avant l'heure du dîner. Toute la noce était partie se promener, comme c'est la coutume, à travers les rues du village, musique en tête, mais Tony et Hélène étaient restés dans le jardin de l'auberge, assis en tête à tête sous un berceau de jasmins qui embaumaient.

Le soir, adouci par une tendre brise, était amollissant et charmeur. Partout, dans les feuillées, les oiseaux gazouillaient et les grillons qui commençaient déjà leur concert nocturne criblaient la paix de la vallée du son de leurs petites voies aiguës et obstinées. Dans un potager voisin, qu'une palissade séparait du jardin de Mme Petitot, une petite fille assise sur la margelle d'un vieux puits moussu chantait à mi-voix une complainte douce et naïve.

Il semblait que toutes les choses tissaient autour des deux jeunes gens des fils ténus et serrés qui les emprisonnaient peu à peu dans un enchantement magique et dangereux, où ils oubliaient tout ce qui n'était pas eux-mêmes.

D'une voix douce où vibrait une émotion contenue, Hélène rompit le silence:

—Je devine, monsieur Tony, que vous êtes révolté contre l'abandon où, depuis plus d'un mois, semblent vous avoir laissé les châtelains de Bellerive. Après les multiples gentillesses que vous nous avez manifestées et surtout après l'immense service rendu à grand-père, vous avez dû nous accuser d'ingratitude ou de dédain ridicule.

"Non, non, continua-t-elle vivement, prévenant une riposte du jeune homme, ne dites rien, ne vous dérobez pas à l'explication très amicale que je veux avoir avec vous à ce sujet.

"Il faut que vous sachiez que j'ai été contrainte à ne plus vous revoir, à vous fuir même. Grand-père me l'a demandé avec tant de supplication que je ne pouvais ni lui refuser ni lui désobéir. Il a fallu ce mariage de Rosine pour que nous nous retrouvions de cette manière inattendue et tout à fait inespérée.

—Je ne sais quel grief M. Rieux peut avoir contre moi, mademoiselle, mais, pour l'instant, l'estime particulière que vous semblez me témoigner me rend le plus heureux des hommes, car j'ai la faiblesse de vous croire.

—Et pourquoi ne me croiriez-vous pas? répondit Hélène doucement. Pensez-vous que je puisse oublier si vite notre franche intimité des mois précédents.

—Pourtant... qui suis-je, murmura le jeune homme légèrement railleur, moi, infime particulier qui se noie dans la foule de ceux qui vivent sans prestige?

—Oh! monsieur Tony, cette considération rentre si peu en ligne de compte lorsqu'il s'agit des manifestations inconscientes de notre coeur.

—Mon Dieu, mademoiselle, me feriez-vous la grâce d'oublier mon humble situation et de me donner malgré et contre tout votre amitié? dit-il avec une expression d'ironie sereine.

A SUIVRE

Une sentence arbitrale à Windsor Mills

Cette sentence intéresse les 1,100 employés de la Canada Paper.

Une sentence arbitrale intéressant environ 1,100 employés de la compagnie Canada Paper, à Windsor Mills, Qué., vient d'être rendue publique. Elle concerne environ 1,000 ouvriers travaillant dans les usines et une centaine d'employés de bureau, tous groupé dans des syndicats affiliés à la Fédération nationale des travailleurs de la pulpe et du papier de la Confédération des travailleurs catholiques du Canada.

Le tribunal d'arbitrage était présidé par le juge René Lippé alors que les arbitres de la compagnie et de la partie syndicale étaient respectivement Me Robert Lafleur, C.R., et Me Marc Lapointe, tous de Montréal.

Les ouvriers demandaient une augmentation générale de salaires de 13 p. 100 avec une hausse minimum de 15 cents l'heure; la réduction de la semaine normale de travail de 48 à 40 heures; l'atelier syndical imparfait ou la formule Rand; des ajustements de salaires pour les ouvriers spécialisés; une fois et demie les taux réguliers pour le travail supplémentaire, une prime de cinq cents l'heure pour le travail du soir et de la nuit, huit congés payés par année au lieu de six.

Les ouvriers demandaient aussi une quatrième semaine de vacances payée après 25 ans de service, une compensation de 20 cents l'heure pour un ouvrier appelé à remplacer un salarié permanent, et une assurance-santé entièrement aux frais de l'employeur.

Recommandations du tribunal

Le président du tribunal et l'arbitre syndical recommandent un boni de six cents l'heure pour la période s'étendant du 1er mai 1952 au 30 avril 1953. L'arbitre patronal, Me Robert Lafleur, est opposé à cette recommandation.

Le juge Lippé et Me Marc Lapointe recommandent aussi que le 1er septembre prochain, au plus tard, les heures de travail soient réduites de 48 à 44 par semaine sans diminution du salaire hebdomadaire actuel. Après cette date, une fois et quart les taux réguliers sera payé pour tout travail après 44 heures dans une même semaine.

Le président du tribunal et l'arbitre des ouvriers recommandent aussi de réduire de nouveau les heures de travail, cette fois à 42 par semaine avec pleine compensation, à partir du 1er janvier prochain.

A l'unanimité, les membres du tribunal recommandent la signature d'une convention collective de travail d'une durée de deux ans à partir du 15 juin 1953, mais avec la possibilité de négocier de nouveau la question des salaires après un an.

D'autre part, le président du tribunal et l'arbitre patronal sont d'accord pour refuser l'atelier syndical imparfait, la formule Rand, les ajustements de salaires pour les ouvriers spécialisés, la demaide d'une pension minimum de $60 par mois auprès 20 ans de service, les deux congés payés additionnels et la prime de 20 cents l'heure aux ouvriers appelés à remplacer un salarié permanent.

A l'unanimité, les membres du tribunal recommandent une fois et demie les taux réguliers de salaires pour tout travail supplémentaire, sauf lorsque ce travail sera imputable à l'absence non-autorisée d'un ouvrier.

Le juge Lippé et Me Lafleur recommandent une prime de deux cents l'heure pour le travail du soir et de trois cents pour celui de la nuit. Me Lapointe est d'avis que, dans les deux cas, la prime devrait être respectivement de trois et cinq cents l'heure comme dans les autres fabriques de papier de la province.

Le président du tribunal et l'arbitre des employés sont d'accord pour recommander une quatrième semaine de vacances payée après 25 ans de service.

De leur côté, les employés de bureau de la même compagnie demandaient une hausse générale de 25 p. 100, avec une augmentation minimum de $15 par semaine.

Le président du tribunal et l'arbitre syndical recommandent qu'un boni de vie chère de $100 soit payé à chaque employé pour compenser les hausses du coût de la vie entre le 1er mai 1952 et le 15 juin 1953.

A l'unanimité, les trois membres du tribunal recommandent une augmentation générale de 5 p. 100 des salaires à partir du 15 juin 1953, et la signature d'un contrat de deux ans devant expirer le 15 juin 1955, mais permettant de nouvelles négociations si on le juge à propos dans un an.

Présentement, les employés de bureau en cause bénéficient d'une semaine de vacances payée après six mois, deux semaines après un an et de trois semaines après 15 ans. Cette clause restera la même, sauf que le juge Lippé et Me Lapointe recommandent d'y ajouter une quatrième semaine de vacances payée après 25 ans.

Le juge Lippé et Me Lafleur refusent la formule Rand et les ajustements de salaires de certaines catégories d'employés.

ACTIVITE MARITIME

Plusieurs océaniques à l'ancre

Les quais du port de Montréal sont presque tous occupés de l'est à l'ouest.

De nombreux océaniques sont à l'ancre, aujourd'hui, dans le fleuve S.-Laurent, ne pouvant s'approcher des quais et jetées déjà occupés par 51 transatlantiques. C'est là le plus grand nombre de navires étrangers enregistrés au port de Montréal en une journée depuis le début de la saison de la navigation.

Les cargos viennent chercher du grain et des cargaisons mixtes pour outre-mer à un rythme qui laisse entrevoir que cette semaine sera l'une des plus mouvementées de l'été. Depuis le pied de la rue Mc Gill, à l'entrée du canal de Lachine jusqu'à la Longue-Pointe, les quais sont occupés.

Les drapéaux de la Grande-Bretagne, de la Norvège, de la Hollande, du Canada, de la France, de l'Espagne, de l'Italie, de Panama, de l'Allemagne et même de la Suisse flottent aux mâts des divers navires amarrés au port.

Depuis le début de la saison, le deux avril dernier, 484 océaniques ont mouillé dans nos eaux cependant qu'à la même date, l'an dernier, on n'en comptait que 403. Dans la seule journée d'hier, 13 transatlantiques ont remonté le chenal jusqu'à Montréal. Aujourd'hui, 12 autres, y compris l'"Empress of France", sont attendus.

Un représentant du port, interrogé ce matin, a dit: "Ma foi, je ne sais où nous allons tous les placer. Les quais sont déjà presque tous occupés et bientôt, il faudra mettre les rangées doubles".

Des dignitaires du conseil des ports nationaux et du monde maritime de la métropole ont visité, hier après-midi, dans le port, un nouveau cargo, le "Windsor", de la Watts Watts Line, qui en est à sa première escale à Montréal. Le "Windsor" jauge 7,530 tonneaux et mesure 465 pieds de long. Monté par 41 hommes, chaque membre de l'équipage possède sa propre cabine donnant sur bâbord ou tribord et rien n'a été oublié pour assurer aux marins le plus grand confort.

Commandé par le capitaine Donald Cameron, le "Windsor" est arrivé allège et retournera au Royaume-Uni avec une cargaison de blé canadien. Hier après-midi, parmi les invités d'honneur, on remarquait: MM. A. Cordon Murphy, directeur du port, le capitaine Joseph Dufour, maître du port, Albert-E. Giroux, registrajre de la section maritime des douanes, Dudley Page, gérant pour le Canada de la ligne Cunard, agent de la Watts Watts Line et plusieurs autres.

Savait-on que . . .

. . . l'école de marine de Rimouski possède son propre navire. Le navire-école "Saint-Barnabé" remonte, chaque année, le fleuve jusqu'à Montréal. Son équipage se compose exclusivement d'étudiants de l'école.

Océaniques à nos quais

Voici la liste des océaniques à nos quais, aujourd'hui: "Bowhill", quai 5; "Torsholm", quai 6X; "Cortona", quai 13; "Montclair", quai 16; "Tunaholm", quai 19; "Prins Willem V", quai 19; "City of Birmingham", quai 46; "Dalton Hall", sec. 36; "Trevean", sec. 40; "Northleigh", sec. 41; "Jersey Spray", sec. 49; "Maria Larrigana", sec. 57; "Seaboard Enterprise", quai Laurier; "Lismoria", quai 2; "Bristol City", quai 6; "Scottish Trader", quai 8; "Empress of France", quai 8; "Saint-Malo", quai 14; "Manchester Port", quai 14; "Bassano", quai 15; "Canadian Leader", quai 29; "Canadian Challenger", quai 29; "Sunkirk", quai 45; "Skaubo", quai 46; "Dingwall", sec. 7W; "Rio Pas", sec. 6W; "Renata", sec. 8W; "Avon", sec. 10; "Berlin", sec. 32; "Tyrimfjord", sec. 32; "Poseidon", sec. 33; "Windsor" sec., 34; "Wanstead", sec. 39; "Kaupo", sec. 48; "Seawall", sec. 45; "Irene K.", sec. 57; "City of Coventry", sec. 71; "Mont Gaspé", sec. 96; "North Anglia", à l'ancre; "General Dufour", à l'ancre; "La Pampa", quai Bickerdike; "Fredborg", quai Laurir; "Luksefjell", jetée 13; "Nereo", quai Sutherland.

Niveau de l'eau: 35 pieds 8 pouces.

Cherchez-vous une jolie secrétaire?

Port-Arthur, Ont., 30. (BUP) — Désirez-vous une secrétaire, jolie brunette et venant de l'Autriche? Vous contribueriez grandement à tirer le maire R. O. Robinson d'embarras.

C'est Luise Palmstorfer, de Salzbourg, qui l'a ainsi intrigué.

Sa lettre, adressée au "sire maire", dit entre autre:

"Bien que je soit une Autrichienne inconnue, je vous demande de lire et d'avoir "l'affabialité" de ma lettre à "des célibataires mariables" faire parvenir (sic). J'aime vivre au Canada et je veux trouver unis bonne "situadet" et intelligent camarade pour mariage, aussi intéressé à trouver une Autrichienne.

"Je suis de bonne maison, mes parents sont morts, je puis faire la cuisine et coudre ou toute autre chose et devrais être capable d'être bonne ménagère.

"Je ne suis pas riche, mais j'ai une jolie petite soeur ayant douze ans. Le père de l'enfant est disparu durant la guerre en Russie. Je vous demande, monsieur, de m'aider et vous remercie beaucoup pour votre "amiabilité" à ma lettre faire parveni (sic)."

Notes biographiques: poids, 121 livres; taille, 5 p. 4 po.; les yeux bruns, les cheveux noirs. Marque distinctive: "amicale et joviale"; occupation: "secrétaire non mariée dans une fabrique d'automobiles."

A l'endos de la photo de la jolie brunette étaient inscrites quelques lignes d'un poème de Goethe. Elles rappelaient la joie et la valeur de nouvelles amitiés.

Un dernier hommage à M. Georges Deslauriers

Ces jours derniers ont eu lieu, en l'église Saint-Irénée, les funérailles de M. Georges Deslauriers, époux de Betty Stevenson, décédé à l'âge de 29 ans.

M. G. Deslauriers

Précédé d'un landau de fleurs, le convoi funèbre se rendit à l'église où la levée du corps fut faite par M. l'abbé Henri Saey, qui chanta aussi le service, assisté de MM. les abbés Hébert et Pelletier.

Le défunt laisse, outre son épouse, son père et sa mère, M. et Mme Georges Deslauriers; ses frères et ses belles-soeurs, MM. et Mmes Armand et Emile Deslauriers; ses soeurs et ses beaux-frères, MM. et Mmes Paul Tremblay (Laurette), Armand Provencal (Pauline), G. Ménard (Georgette), Henri Régnier (Jacqueline) et Mlle Alice Deslauriers; son beau-père et sa belle-mère, M. et Mme M. Stevenson; ses neveux, Robert, Gilles et Pierre Deslauriers, Raymond et Paul Tremblay et André Deslauriers; son oncle, M. A. Cléroux; son cousin, M. A. Deschamps.

On remarquait dans le cortège: MM. O. Pauzé, J.-P. Corneau, G. Guérin, J. Rioux, R. Emond, Marcel Dalmault, V. Chapleau, L. Roche, Adrien Gendron, Bruno Lépine, conseiller municipal, Fabien Laberge, conseiller municipal, Paul Miquette, G. Larocque, Maurice Lavallée et plusieurs autres.

Première escale à Montréal

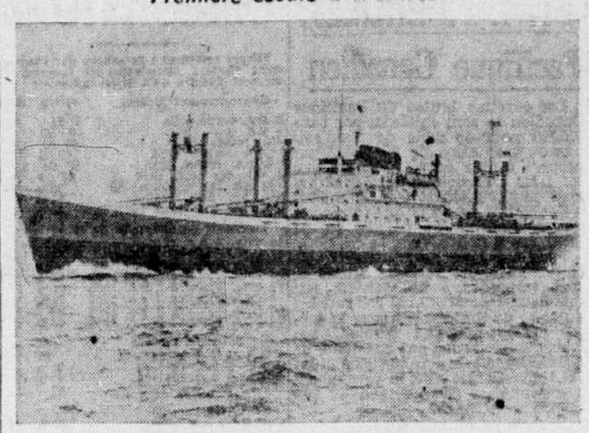

Le cargo "WINDSOR", récemment construit, est arrivé hier au port de Montréal pour la première fois. Son équipage, composé de 41 hommes, est confortablement logé dans des cabines particulières. Ayant remonté le fleuve allège, le "Windsor" repartira vendredi avec une cargaison de blé canadien, à destination du Royaume-Uni.

Connaissance de l'Ungava, pays d'avenir

Un géologue, M. J.-E. Gilbert, publie une plaquette fort instructive.

par Bernard Dufresne

Québec, 30. (PCF)—On connaît si peu la vaste région de l'Ungava que la plus récente carte géologique couvrant cette superficie de 330,000 milles carrés est aux trois quarts laissée en blanc. En plusieurs endroits, les lacs et les rivières ne sont pas tracés.

Cette carte accompagne un livret sur le nord-est du Québec préparé par le géologue J.-E. Gilbert, du ministère provincial des Mines, qui écrit: "Notre connaissance de la région et de son potentiel est très limitée". Beaucoup de choses ont été écrites sur l'Ungava mais elles ne peuvent donner une image exacte de la région qui représente plus de la moitié de la superficie de la province de Québec, dit l'auteur. La brochurette contient 27 pages de texte et 56 photographies.

Exploitation minière

La découverte de minerai de fer a attiré l'attention mondiale sur l'Ungava. La Iron Ore Company of Canada commencera l'an prochain l'exploitation à ciel ouvert de plus de 400,000,000 de tonnes de minerai de fer. Une voie ferrée de 360 milles, qui sera terminée cette année, permettra d'expédier le minerai du lac Knob aux Sept-Iles, sur la rive nord du golfe St-Laurent.

Plus au nord, cinq autres compagnies minières procèdent à des travaux de prospection. Ce sont la Noranda Exploration Quebec; la Great Mountain Iron Corp.; la Fort Chimo Mines Ltd; la Quebec Labrador Development Co.; et la Fenimore Iron Mines Ltd. De plus, un groupe représenté par l'industriel américain Cyrus S. Eaton, projette d'explorer la côte ouest de la baie d'Ungava.

Pays rude

Les prospecteurs, qui cherchent du fer, du manganèse, du sulfure ou du cuivre, du plomb, du zinc, du nickel et un peu d'or et d'argent, rencontrent des difficultés.

Ils doivent contourner des lacs sans nombre et de diverses grandeurs, et traverser plusieurs rivières, au courant rapide dont on pourrait utiliser le potentiel hydro-électrique.

La chute à Eaton Canyon, sur la rivière Caniapiskau, 65 milles au nord-est du lac Knob, a un potentiel hydro-électrique évalué à 500,000 chevaux-vapeur.

Les 2,500 Esquimaux et les 1,250 Indiens de la région chassent le caribou, les animaux à fourrure, la perdrix blanche, le canard et l'oie canadienne. Il y a environ 250 trafiquants de fourrure, des missionnaires et des représentants du gouvernement.

Sol inculte

On ne peut y faire de culture, sauf sur la côte est de la baie James où de bonnes récoltes de légumes ont été obtenues et où quelques vaches sont élevées dans les endroits herbeux.

Le terrain est en majeure partie rocailleux et marécageux. Le nord-est est une toundra et le sud-est est recouvert de forêts d'épinette noire et blanche et de pins gris.

En Ungava, l'hiver dure huit mois et l'été se réserve le reste du calendrier. On connaît des températures qui ont atteint jusqu'à 50 degrés ou plus sous zéro en certains endroits. La température estivale ne s'élève jamais plus qu'à 75 degrés.

Le poisson, y compris la truite argentée et l'ouchetée, y est en abondance presque partout. Il en est de même des insectes. Les mouches noires y sont actives de juin à novembre et "sont particulièrement voraces".

Agriculteurs avertis dans South Okanagan

Penticton, Colombie britannique, 30. (PC) — La Gendarmerie fédérale (RCMP) a averti, hier, les habitants de la région de South Okanagan de se prémunir contre de nouvelles incursions des Fils de la liberté, membres d'une secte de Doukhobors qui travaillent à la cueillette des fruits, et sont venus à 100 milles de leur domicile.

Dix maisons ont été détruites dans les montagnes Kootenay, en fin de semaine. Deux Fils de la liberté ont été arrêtés comme suspects.

Le bruit court que les habitants de la région projettent d'exercer des représailles si les Fils de la liberté recommencent leurs attentats.

Un officier de la Gendarmerie fédérale a dit: "La région alertée comprend Penticton, Oliver, Osoyoos. Nous mettons sur pied des patrouilles de nuit supplémentaires; nous avons recommandé des gardiens supplémentaires aux écoles, conserveries et autres édifices."

Instituteurs et élèves ont gardé les écoles en fin de semaine, contre toute tentative d'incendie. C'est aux Fils de la liberté que l'on attribue l'incendie de 10 maisons de la région de Kootenay, 75 milles à l'est de Penticton. Ce geste aurait eu pour but de détourner l'attention des fêtes du mariage de John J. Verigin, chef doukhobor orthodoxe.

M. W. W. Riddell, président de la commission scolaire, apprend que les écoles ont été gardées dès le premier avis de la gendarmerie. Les édifices ont été éclairés au projecteur, la police les a vérifiés toutes les heures, samedi et dimanche.

Mme Alonzo Plourde décédée

Rivière-du-Loup, 30. (DNC) — Mme Marie-Louise Dionne, épouse d'Alonzo Plourde, est décédée à la pointe de Rivière-du-Loup, à l'âge de 61 ans.

Outre son époux, elle laisse ses gendres, MM. Adélard Nadeau, Georges Viel, Charles Dubé et Gerard Simon; son frère, M. Joseph Dionne, de Longueuil; ses soeurs, Mme Joseph Saindon (Olivine), Mme Joseph Castonguay (Eugénie), Mme Félix Bérubé (Jeanne), Mme Ernest Roy (Maria), et Mlle Amanda Dionne, de Cacouna, Mme Octave Laberge (Joséphine), de Montmagny, Mme Georges Michaud (Emma), et Mme Pierre Gagnon (Catherine), de Montréal; son beau-père, M. Odina Plourde, de Rivière-du-Loup; ses beaux-frères, MM. Joseph Saindon, Joseph Castonguay, Ernest Roy, de Cacouna, M. Georges Michaud, de Montréal, MM. Albert Plourde et Louis Gagnon, de Rivière-du-Loup, et M. Charles Malenfant, de Sainte-Rose-du-Dégelé. Ses belles-soeurs, la Rév. Mère Françoise-Thérèse, des religieuses de la Providence, de Cranbrook (Colombie britannique); Mme Charles Malenfant, de Ste-Rose-du-Dégelis, Mme Albert Plourde, de Rivière-du-Loup, et Mme Silvaire Plourde, de Montréal.

Neuf élèves, qui avaient passé avec succès leurs épreuves pour la Médaille de Bronze, ont reçu leurs décorations et certificat au **Bal des Médailles** des studios **Arthur Murray** qui eut lieu, samedi dernier, au Sans Souci. C'est un événement qui se répétera en novembre prochain alors qu'Aimee Revere et Jacques Binder, qui dirigent les studios Arthur Murray de la rue Ste-Catherine, présenteront au moins deux Médailles d'Argent. Mlle Revere a organisé plusieurs écoles de danse partout aux Etats-Unis et projette d'en ouvrir une à Paris l'année prochaine. Ci-haut, les récipiendaires de la Médaille de Bronze avec leurs professeurs. De g. à d. (en avant): Mlle Vera Howard; Mme Margaret Fisher; M. Binder; Mlle Revere; Mlle Berthe Barré et Mlle Gertrude Tousignant. (En arrière): Mlle Fernande Fleury; M. Harold Wilson; Mlle A.-K. Delsorte; Mme Alexina L'Espérance et M. Raoul Simard.

Créés nobles par Juan 1er de Redonda

Un "prince du sang", le roi de l'île, est mieux connu comme poète.

Londres, 30. (Reuters) — Le roi Juan 1er de Rodonda a créé, hier, une nouvelle fournée de nobles, qui seront l'ornement de la petite île des Indes occidentales sur laquelle il règle, mais qu'il n'a jamais vue.

Le roi Juan, mieux connu comme le poète John Gawsworth, organise une investiture à chacun de ses anniversaires — il a maintenant 41 ans — et sous peu, le nombre de ses nobles qui circulent en Grande-Bretagne sera plus grand que le nombre de ses sujets insulaires: 120.

A sa "Cour"—un chaland sur le canal Grand Union—se pressaient pour recevoir leur chevalerie, des peintres, des sculpteurs, des écrivains et des poètes. Le premier "chevalier" à recevoir l'accolade fut Hal Woolf, peintre paysagiste qui gagne actuellement sa vie à mélanger de la peinture dans une usine de ciment.

Gawsworth a hérité du "titre" en 1947, à la mort de son ami le romancier irlandais Michael Shiel. En 1936, Shiel avait fait de Gawsworth un "prince du sang", en mélangeant leur sang, après qu'ils se fussent chacun tailladé le poignet.

Parmi les "nobles" créés par le roi Juan se trouvent les romanciers bien connus J. B. Priestley (duc de l'aristocratie intellectuelle) et Dorothy L. Sayers (duchesse).

L'île de Redonda fut réclamée par le père de Shiel en 1860. C'était un traficant qui fit oindre son fils Filipe 1er comme roi de Redonda par l'évêque d'Antigua.

Gawsworth s'amuse tellement de ses investitures d'anniversaire qu'il a décrit dans le Who's Who sa récréation préférée comme étant de "créer des nobles".

Série de collisions après un écrasement

Maidstone, Angleterre, 30. (PAf) —L'écrasement d'un avion à réaction près de Maidstone, hier, a provoqué une série de collisions impliquant sept véhicules.

D'abord, trois voitures de secours d'une base de la RAF sont venues en collision à une intersection. Puis une jeep de la RAF et une auto de la radio-patrouille de la brigade des incendies de Kent se sont télescopées. Finalement, une ambulance de la RAF et un camion-citerne de la ville ont eu un accident.

Le pilote et le navigateur de la RAF ont été tués, mais personne d'autre n'a été blessé.

BRÛLURES • ÉCHAUDURES
Appliquez une pâte de Soda à pâte et d'eau et recouvrez d'un linge humide.
SODA À PÂTE COW BRAND

SINKO
Débouche les égouts engorges
SINKO CLEARS CLOGGED DRAINS

Le saumon en boîte simplifie la cuisine

POUR SOULIERS BLANCS, CEINTURES, BOURSES, ETC.
LE BLANC
Tout-Usage NUGGET
Sèche Vite
Reste Blanc
NUGGET WHITE CLEANER

BRAVO
SPAGHETTI SAUCE
La sauce maigre Bravo pour le spaghetti est idéale pour le carême. La sauce Bravo est également délicieuse avec le poisson et les légumes. Pour varier vos menus, adoptez la sauce Bravo.
Délicieuse avec de la viande, du poisson ou des légumes.

ELLE EMPLOIE
LE NOUVEAU
JAVEL CONCENTRÉ
LAVO
IL SUFFIT D'UN JAVELAGE TOUT SIMPLEMENT POUR RENDRE VOTRE LAVAGE BEAUCOUP PLUS BLANC!

FAITES DISPARAÎTRE VOS BOUTONS dans 1 SEMAINE ou le double de votre argent remis!
Les boutons, les points noirs et les taches ne sont pas jolis—ils sont laids même! Ils réduisent vos chances de succès à l'école, au bureau, dans les réunions mondaines.
Voulez-vous prendre *3 minutes chaque soir pendant 1 semaine* . . . pour obtenir un teint plus clair! Suivez simplement ces 3 directives..

1. Au coucher, lavez votre visage à l'eau chaude et savonneux en tapotant.
2. Appliquez l'ONGUENT du DR. CHASE sur votre visage; frictionnez doucement pour faire pénétrer dans les pores.
3. Gardez l'onguent toute la nuit. Le lendemain enlevez-le en vous lavant.

LE DOUBLE DE VOTRE ARGENT REMIS si après une semaine de ce traitement, vous n'avez pas obtenu les résultats désirés pour votre peau . . . retournez simplement le reste de l'onguent à The Dr. A. W. Chase Medicine Co., Ltd., Oakville, Ont. *Nous vous remettrons le double de votre argent!*
LÉNITIF CURATIF ANTISEPTIQUE SEULEMENT 60¢
Onguent du DR. CHASE

BROSSES À DENTS COLGATE

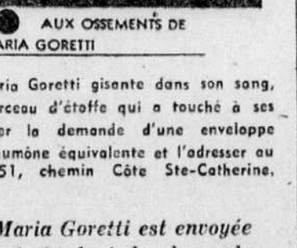

Les meilleures pour toute la famille
Soies de Nylon solidement fixées, résistent à l'humidité et à l'usure—ne se détrempent pas
Pour dames et pour hommes 35¢ Pour enfants 25¢
*Parfaites pour la première dentition

LE CENTRE MARIA-GORETTI
vous invite à célébrer la Fête de sainte Maria Goretti le 6 juillet par une neuvaine commencé le 28 juin
INTENTIONS POUR LA NEUVAINE
Remerciements ..... Conversions .....
Vocations ..... Emplois
OFFRANDE POUR LA CONSTRUCTION DU CENTRE MARIA-GORETTI
Une brique: $1.00 ..... Cinq briques: $5.00 .....
Veuillez découper et envoyer ce coupon dès aujourd'hui.

ETOFFE QUI A TOUCHÉ AUX OSSEMENTS DE SAINTE MARIA GORETTI
Le tableau représente sainte Maria Goretti gisante dans son sang, au bas duquel se trouve un morceau d'étoffe qui a touché à ses ossements. Veuillez accompagner la demande d'une enveloppe adressée et affranchie ou d'une aumône équivalente et l'adresser au CENTRE MARIA-GORETTI, 3351, chemin Côte Ste-Catherine, Montréal 26.
Cette relique de sainte Maria Goretti est envoyée gratuitement à ceux qui en font la demande
hommage aux maisons suivantes qui contribuent à faire connaître et prier sainte Maria Goretti
COUVRETTE ET SAURIOL LIMITEE — Epiciers en gros — 50 DE BRESOLES — HA. 8151 — Bernard Couvrette, président
PROULX ET FRERES LIMITEE — Entrepreneurs généraux — 2010, BOUL. PERRAS — DU. 1492 — Georges Proulx, président

LE NOUVEAU MODÈLE 1953!
SEULE SECURITY LA DOUBLE FENÊTRE HIVER-ÉTÉ POSSÈDE CES 3 VEDETTES
1—ACTION ET CONTROLE SUR ROULEMENTS A BILLES!
2—STRUCTURE EN ALUMINIUM ALODISEE!
3—CONSTRUCTION EN ALUMINIUM A 3 RAINURES!
SEULE LA SECURITY est pourvue de roulements à billes qui permettent de manoeuvrer les carreaux d'un simple mouvement du doigt et de les ajuster plus aisément selon la saison.
SEULE LA SECURITY est entièrement alodisée — pour prévenir l'oxydation de l'aluminium — et l'aluminium ne rouille pas.
SEULE LA SECURITY possède trois rainures — dans lesquelles les deux carreaux d'hiver et le moustiquaire glissent de haut en bas et vice versa, chacun dans sa coulisse, sur roulements à billes.
La double fenêtre SECURITY est sans pareille au Canada pour la commodité, l'aisance de fonctionnement, la qualité et le prix!
GARANTIE SANS CONDITIONS — FACILITES de PAIEMENT
Demandez pas poste ou téléphone notre prospectus GRATUIT donnant tous détails
WA. 5621
Bureaux et salles de montre 6083 SHERBROOKE OUEST angle Kingston
SECURITY STORM WINDOWS — L-630
6083 Sherbrooke ouest
Montréal, Qué.
Veuillez m'expédier votre prospectus en couleurs GRATUIT.
NOM .....
ADRESSE .....

Wall Street garde une allure morne

Les affaires sont lentes et les variations, mixtes et étroites.

New-York, 30. (PA) — Le marché s'est de nouveau comporté d'une façon paresseuse et les cours ont oscil irrégulièrement dans un petit rayon. Les titres de cinéma, les caoutchoutières et les pétroles se sont améliorés; les sidérurgiques, les avionneries, les services publics et les métaux ont été mixtes; les chemins de fer, les automoteurs et les entreprises chimiques ont baissé.

General Motors, Chrysler, Sinclair Oil, Reynolds Tobacco "B", Southern Railway, United Aircraft, Anaconda, American Telephone, National Distillers et Union Carbide ont subi de petits reculs.

Goodrich, Phillips Petroleum, Bethlehem Steel, Kennecott, Radio Corp., Corn Products, Western Union, Pacific Western Oil, Westinghouse Electric, Woolworth, Johns-Manville, Delaware & Hudson et International Nickel ont fait des gains fractionnaires.

Une raffinerie de $25 millions serait bâtie par Petrofina

Les relevés préliminaires ont été commencés en vue de trouver un site pour la construction dans la province de Québec d'une raffinerie de pétrole au coût de $25 millions par la Compagnie Financière Belge des Pétroles, communément connue sous le nom de Petrofina.

Par sa filiale en propriété exclusive, Canadian Fina Oil Co. Ltd., Petrofina opère dans les régions productrices de l'Ouest canadien depuis 1950 et a maintenant des intérêts dans des puits en production de Redwater et de Stettler. Elle a aussi des intérêts dans environ 500,000 acres de terrains d'exploration. Petrofina fut la première compagnie européenne à s'intéresser activement au développement pétrolier de l'Ouest canadien.

Le financement du projet de raffinerie serait fait surtout outre-mer, mais une émission d'environ $5 millions serait offerte au Canada par l'intermédiaire d'un syndicat dirigé par W. C. Pitfield & Co. ltd., probablement à l'automne.

Production égale à la consommation

Vancouver, 30. (BUP) — Dans son rapport annuel, Pacific Mills Limited dit que des indices sont à l'effet que la production du papier-journal en Amérique du Nord est égale à la consommation actuelle.

"Alors que la demande de papier d'emballage demeurait soutenue sur le marché domestique, la pénurie de dollars canadiens et les restrictions monétaires dans les zones sterling ont diminué les ventes dans ces marchés et une diminution de la production est devenue nécessaire", dit le rapport.

"Le marché du carton pour les boîtes et des papiers spéciaux est prometteur et devrait stabiliser les ventes dans l'avenir."

Le rapport annuel, sous la signature du président, M. Paul E. Cooper, dit qu'en 1952, une diminution du bénéfice a été causée par le prix moins élevé des billes de bois, une diminution des ventes de pâte au bisulfite et le taux du change américain. Le revenu net est de $3,120,344.

Recul général de la cote à Paris

Paris, 30. (AFP) — Changement de tendance. Toute la cote s'inscrit en recul. Les différences sur la veille sont assez sensibles en moyenne, de simples tassements côtoyant souvent des réactions marquées. La conjoncture n'a cependant pas varié d'un jour à l'autre. Après la forte avance de vendredi dernier; la séance d'hier a pu apparaître décevante à beaucoup d'opérateurs qui éprouvent aujourd'hui le besoin de se dégager.

Les internationales cèdent également du terrain. Les cuprifères sont aujourd'hui encore le point de mire des vendeurs et le Rio doit céder plusieurs centaines de frs. Peu de changement aux transatlantiques et irrégularité des mines d'or.

Le glissement des matières d'or s'accentue, des pertes de 20 à 40 frs étant observées sur les principales pièces, cependant que l'or fin perd 2,000 frs. à 489,000 le lingot de 1 kilo.

M. W. C. HAWE

La Thos. Robertson & Company Limited annonce que M. W. C. Hawe a été nommé membre du Conseil d'administration et gérant des opérations de la succursale de Montréal.

M. Hawe était jusqu'ici gérant de l'Empire Brass Mfg Co. Limited, d'Hamilton, Ontario.

Acheteurs et Distributeurs de Valeurs du Gouvernement, de Corporations et de Compagnies

A. E. AMES & CO.
LIMITED

Maison fondée en 1889

Les à coté de Wall-Street

(Service de l'United Press, spécial à la "Presse" par Elmer C. Walzer.)

New-York, (UP) — Si vous aviez $5,293 millions, vous pourriez acheter toutes les actions ordinaires de General Motor Corp. ou toutes les actions ordinaires des chemins de fer cotées au New York Exchange. Mais vous feriez mieux de choisir les titres ferroviaires, parce qu'il vous resterait assez d'argent pour acheter la moitié des actions privilégiées des chemins de fer cotées à la bourse.

C'est une constatation faite par M. Thomas G. Campbell après une étude du groupe des chemins de fer et qui est citée par M. Eldon A. Grimm, analyste de la maison Walston & Co. Ce dernier est d'avis que les titres ferroviaires offrent encore d'excellentes perspectives.

Evidemment, si vous vouliez acheter toutes les actions, ordinaires et privilégiées, cotées en bourse, la transaction vous coûterait plus de $115 milliards. Le groupe le plus imposant qui figure sur la liste des valeurs est celui du pétrole qui est évalué à $19.4 milliards.

Il est suivi du groupe des produits chimiques évalué à $15.7 milliards et de celui des services publics à $12.3 milliards. Si vous ajoutez le groupe des communications à celui des services publics, vous obtenez un total de $19.6 milliards.

Si vous disposiez d'une somme de quelque $5,293 millions, vous pourriez sans doute contribuer passablement à l'activité du marché. Le rythme actuel des échanges quotidiens à la bourse s'établit autour de $40,320,000. Avec $5.3 milliards, vous pourriez contribuer à 44 pour cent de tous les échanges d'une année entière ou d'environ 132 séances. Si vous jetiez tout cet argent d'un seul coup dans le marché, ce dernier pourrait faire un bond formidable et s'élever à une hauteur extraordinaire.

Personne ne songe à un miracle semblable pour le moment, mais tout le monde souhaite que le marché se ranime un peu, surtout les courtiers dont le revenu dépend des commissions.

Augmentation du capital d'Anacon

Les actionnaires d'Anacon Lead Mines, à une assemblée extraordinaire tenue concurremment avec l'assemblée annuelle, ont approuvé l'augmentation du capital qui se trouve ainsi porté de 3,500,000 actions à 5,000,000. Cette augmentation a pour objet de permettre à la compagnie de financer la mise en valeur, conjointement avec Leardige Mining Co., de terrains miniers au Nouveau Brunswick. La compagnie gardera des intérêts de 40% dans cette entreprise; les actionnaires auront le droit de souscrire à des actions additionnelles plus tard à des conditions qui ne sont pas encore établies.

On a décidé de garder à la compagnie son nom actuel après avoir suggéré le nom de Coronation Mining Co.

M. M. J. Boylen, président, a déclaré qu'on est à creuser trois galeries à la mine Keymet et que le puits sera foncé à une plus grande profondeur; pendant ce temps, on construira un concentrateur de 200 tonnes, qui devrait être prêt dans sept ou huit mois.

A la mine de Chibougamau Explorers, le minerai qu'on est à dégager sur trois paliers est beaucoup plus riche que l'avaient indiqué les sondages au diamant; la largeur moyenne du minerai est de 10 pieds. En attendant que l'énergie électrique soit disponible dans la région, on poursuivra les travaux de développement.

Le conseil d'administration a subi des changements importants. MM. M. J. Boylen, J. C. Udd et G. G. Plaxton ont été réélus; MM. H. W. Knight Sr., le sénateur W. A. Fraser, Gilbert Kerlin et D. A. Keith ont été élus pour remplacer MM. L. Lachapelle, A. J. Bendall, A.-L. Simard et J.-L. Lévesque.

Fruits et légumes

Prix payés par les marchands de légumes au marché Bonsecours, jusqu'à 9 h. 30 de l'avant-midi. Ces prix sont sans les contenants et nous sont fournis par le service de l'Horticulture, section de l'inspection, ministère de l'agriculture, 424A, Place Jacque-Cartier, Montréal.

FRAISES: Mar. à la baisse, approvisionnements 3,500 cageots de 36 chopines. $4.00-4.50, petites 3.00 le cageot.

ANIS: Mar. inc., 35-40 la doz de pqts.

ASPERGES: Mar. inc., 2.50 la doz de pqts d'une livre.

BETTERAVES: Mar. inc., 50-60 la doz de pqts.

CAROTTES: Mar. inc., 65-70 la doz de pqts.

CELERI: Mar. à la baisse, 90-1.00 la doz de pieds.

CHOUX: Mar. à la baisse, 2.00-2.50 le cageot de 30 pommes.

CHOUX - FLEURS: Mar. à la baisse, 1.75-2.00 la doz.

CONCOMBRES: Mar. inc., 40-50 la doz.

EPINARDS: Mar. inc., 1.00-1.25 le minot.

FEVES: mar. ferme, premiers arrivages—fèves jaunes plates 4.00/20 lbs.

LAITUE: Mar. inc., frisée 75-90, Iceberg 2.00-2.50, petite 1.50/3 doz.

NAVETS: Mar. à la hausse, 1.75/50 libs. Nouveaux 65-75 la doz.

OIGNONS: Mar. inc., 50-65 la doz.

PATATES: Mar. ferme, premiers arrivages 3.00/75 lbs.

PERSIL: Mar. inc., 50c la doz de pqts.

POIS VERTS: Mar. inc., 1.50-1.75/20 lbs.

RADIS: Mar. ferme, 25c la doz de pqts.

RHUBARBE: Mar. inc., 25-35 la doz de pqts, grosse 50c la doz.

NOUVELLES: — Approvisionnements abondants sur le marché Bonsecours ce matin. La demande est bonne et les prix sont fermes.

Cours moyens locaux

	8 banq.	10 util.	20 ind.	3b comb.	10 papet.	15 aurif.
Midi	33.84	95.2	185.9	155.7	680.33	56.98
Jour p	33.82	95.3	186.0	155.7	680.98	56.98
Sem. p	33.42	93.6	182.6	153.0	664.58	56.29
Mois p	— Jour du couronnement —					
Ann. p	30.63	85.4	203.7	164.3	720.41	65.62
Max 53	33.84	96.6	212.5	173.0	719.60	66.32
Min. 53	32.18	91.5	180.8	151.7	639.76	55.59
Min 53	32.18	91.5	180.8	151.7	639.76	55.59
Max. 52	32.32	91.5	232.3	184.0	810.05	71.90
Min. 52	28.88	83.4	191.1	155.2	647.66	60.95

Montréal continue dans le marasme

L'activité fait défaut et les cours oscillent dans un petit rayon.

Les dispositions n'ont pas changé sur la place locale pendant la première partie de la séance; les affaires sont demeurées lentes et la tendance indécise. Les opérations ont porté sur environ 14,800 valeurs industrielles et 65,300 actions minières et pétrolières.

Aux métaux non ferreux, Hudson Bay Mining et Nickel ont cédé une minime fraction; Noranda, Cons. Smelters et Aluminium ont maintenu leurs positions.

Les industries lourdes ont été étroitement mixtes. Ford, Trans Mountain et National Steel Car ont fait de petits gains tandis que Dominion Steel et Massey Harris ont subi de légers reculs.

Les distilleries ont fait l'objet d'une demande modérée; Hiram Walker et Distillers-Seagrams ont haussé d'une mince fraction.

Parmi les papeteries, Consolidated et Price ont abandonné une fraction.

A la section minière, Preston East Dome a avancé de 10 cents. Anacon a baissé de 15 cents; Graham Bousquet, Boreal Rare Metals et Dominion Asbestos ont perdu 5 cents.

Tendances mixtes au Winnipeg Exch.

Winnipeg, 30. (PC) — Le lin continue d'afficher une certaine vigueur à Winnipeg sous l'effet d'une demande passable provenant des exportateurs. Ces derniers achètent également de l'orge, mais les prix de ce grain varient étroitement. L'avoine est légèrement en baisse, de même que le seigle.

Cotes à 11 heures:

AVOINE: juillet, ⅛ cent plus bas à 69⅞; octobre, ⅛ plus bas à 70; décembre, inchangé à 69½.—ORGE: juillet, ⅜ plus bas à $1.14½; octobre, ⅛ plus haut à $1.13¾; décembre, ⅛ plus haut à $1.10⅛.—SEIGLE: juillet, ⅞ plus bas à $1.21¾; octobre, ⅝-⅞ plus bas à $1.25⅜; décembre, 1-1⅛ plus bas à $1.27⅜. — LIN: juillet, 1 plus haut à $2.94½; octobre, 1½ plus haut à $2.97½; décembre, ¼ plus haut à $2.95½.

Baisse à Chicago

Chicago, 30. (PA) — Les ventes de protection portant sur la nouvelle récolte maintiennent les prix du blé à la baisse à Chicago. Après un début stable, les prix glissent de plus d'un cent le boisseau. Le maïs se replie également sous l'effet de prises de bénéfices, tandis que l'avoine se stabilise un peu en même temps que le maïs. Les fèves soya reculent de 2 cents.

Vers la fin de la première heure, le blé cote ⅞-1⅜ cent plus bas, avec juillet à $1.90⅛; le maïs, ½ plus bas à ¼ plus haut, avec juillet à $1.53⅜; l'avoine, ¼ plus bas à ⅛ plus haut, avec juillet à 72¼; les fèves soya, 1½-2¼ plus bas, avec juillet à $2.82¼.

Autre séance peu active à Londres

Londres, 30. (Reuters) — Le London Stock Exchange a connu une autre séance inerte. La plupart des sections n'affichent pas de tendance et il ne s'est produit qu'une poignée de variations mixtes.

Les valeurs de tout repos, toutefois, sont toutes fermes, mais il n'y a pas beaucoup d'activité. Parmi les industrielles on ne remarque que quelques variations irrégulières et sans conséquences des prix. Les automoteurs et les avionneries demeurent stables à un niveau légèrement haussé. Les tabacs semblent plus faibles.

Les obligations étrangères sont paisibles et mixtes. Les pétroles ont décliné, du moins ceux qui ont varié, mais les mines sont irrégulières après avoir été fermes par moments en matinée.

Produits agricoles

Le marché des oeufs est de soutenu à ferme; les offres sont peu nombreuses et la demande est passable, d'après le ministre fédéral de l'Agriculture.

Arrivages

	Caisses oeufs	Boites beurre	Boites from.
(non compris par camions)			
Lundi	54	...	...
Année dern.	186	...	...
(y compris par camions)			
Sem. dern.	9,926	30,254	8,802
Sem. préc.	11,156	35,700	4,689
Ann. dern.	8,551	28,232	10,357

Marché du beurre

Pain de 1 livre 57½-58

Marché des oeufs

	(a)	(b)
A—Extra Gros	68-71	78-82
A—Gros	67-70	76-78
A—Moyens	66-68	74-75
A—Petits	53-54	62-65
Catégorie B	47-48	...
Catégorie C	40	...

(a) — Prix payés par les marchands de gros aux expéditeurs pour les oeufs classifiés.

(b) — Prix approximatifs aux consommateurs. Prix fournis par le ministère fédéral de l'Agriculture, service de renseignements sur les marchés.

Le marché du bétail est sélectivement plus actif

Les arrivages légers de bovins offerts ce matin s'échangeaient lentement et jusqu'à 10 hres et 15, seulement quelques vaches et taureaux avaient été vendus. Des vaches très communes rapportaient $7.00 à $8.00, les taureaux communs et moyens $11.00 à $13.00.

Le marché des veaux était passablement actif et les prix stables avec ceux payés hier. Les veaux de lait bons et choix s'échangeaient de $20.00 à $22.00, communs et moyens $12.00 à $19.00, les veaux nourris à la chaudière $14.00 à $17.00.

Quelques moutons furent vendus de $10.00 à $13.00.

Les porcs enregistrèrent un gain de $1.50, se vendant à $33.50, catégorie A, les truies $24.00.

Total des offres lundi: 904 bovins, 899 veaux, 86 agneaux et moutons et 440 porcs. Le marché est fermé demain.

International Power Co.

M. Frederick Krug a été élu président d'International Power Company pour succéder à M. I.-W. Killiam, qui occupait ce poste depuis 1926, année de la fondation, et qui continuera de faire partie du conseil.

Young-Davidson Mines

Toronto, 30. — Les opérations se sont sensiblement améliorées cette année à la mine Young-Davidson, a déclaré le président, M. A.-R. McKay, à l'assemblée annuelle des actionnaires.

Le puits a été foncé jusqu'à 1,550 pieds; les travaux se font au quatrième palier et le cinquième sera ouvert en août. On projette d'en ouvrir un sixième vers la fin de l'anné.

ETATS FINANCIERS

Pacifique Canadien

Les recettes brutes du Pacifique Canadien se sont chiffrées par $41,-325,320 pour le mois de mai, soit une augmentation de $2,198,265 par rapport à l'an dernier, tandis que les frais d'exploitation se sont accrus de $2,219,419, soit de $37,370,359 à $39,589,778, de sorte que le revenu net a diminué de $21,154 ou de $1,756,696 à $1,735,542.

Pour les cinq premiers mois de cette année, les recettes brutes se sont totalisées à $190,755,636, soit une hausse de $7,849,159 par rapport au total de $182,906,477 pour la même période de l'an dernier. Les frais d'exploitation ont augmenté de $8,160,952, soit de $174,363,162 à $182,-524,114, de sorte que le revenu net a diminué de $311,793, soit de $9,-543,315 à $8,231,522.

Etat comparatif

	1953	1952
	$	$
Mai:		
Rec. brutes	41,325,320	39,127,055
Frais d'expl.	39,589,778	37,370,359
Revenu net	1,735,542	1,756,696
Cinq mois:		
Rec. brutes	190,755,636	182,906,477
Frais d'expl.	182,524,114	174,363,162
Revenu net	8,231,522	9,543,315

Paton Manufacturing

Un bénéfice net de $128,379, ou l'équivalent de $1.83 par action ordinaire après déduction du dividende de privilège régulier, est rapporté par Paton Manufacturing Company, Limited pour l'exercice terminé le 30 avril dernier. Dans les 12 mois précédents, la compagnie avait subi une perte de $109,845.

Au cours du dernier exercice, $300,000 ont été transportés à la réserve d'inventaire, alors que durant la période précédente, un montant de $500,000 avait été déduit de la réserve. Dans le rapport pour l'exercice terminé le 30 avril 1952, le conseil d'administration soulignait que la perte nette d'exploitation de $941,958 avait été causée par une baisse de la valeur des stocks, du prix coûtant à la valeur négociable, en fin d'exercice. Une partie appréciable a été récupérée cette année.

Le bilan au 30 avril 1953 laisse voir un fonds de roulement de $1,-435,249, comparativement à $1,561,-535 à la fin de l'exercice précédent.

Gatineau Power Co.

Le bénéfice net de Gatineau Power Company a accusé une augmentation modérée dans le premier trimestre de l'année courante: il s'est chiffré à $987,724, au regard de $935,572 dans la même période de l'an dernier.

Les recettes brutes sont passées de $3,753,854 à $3,773,481; les revenus divers ont rapporté $29,372 au lieu de $42,617, ce qui a formé un total de $3,802,853 comparé à $3,796,471.

Les dépenses d'exploitation ont été de $771,138 au lieu de $713,882 et les impôts, de $1,089,020 contre $1,171,299. Les intérêts et autres frais ont pris $954,971 contre $945,718.

Nouvelle production record en Alberta

Calgary, 30. — La production de pétrole brut en Alberta, durant la semaine terminée le 22 juin, a atteint un nouveau sommet de 239,100 barils par jour, une augmentation de 8,547 barils sur le record précédent de 230,553 barils par jour établi la semaine précédente. La Commission de conservation dit que la production de la dernière semaine est venue de 4,043 puits, une hausse de 20 sur la semaine précédente.

On ne croit pas que le nouveau record tienne très longtemps. Tout indique que les achats de pétrole brut s'élèveront à 260,000 barriques par jour durant le mois de juillet, comparativement à 230,000 en juin.

Mines non inscrites

(Cours fournis par G. E. Leslie & Co.)

	Offre	Dem.
Aconic	1 38	1 48
Amer. Asb.	.43	.48
Anthonian	.38	.42
Adelmont	5	8
Adnor	18	[illegible]
Bar-Lan	12	15
Belmont	10	15
Baker Talc	.50	.60
Bathurst	70	.80
Belpat	52	57
Burnt Hill	1 75	1.85
Christie Base Metals	25	27
Cons Chib	31	33
Cont. Copper	14	16
Columbiere	2	4
Doris	5½	6½
Fleming	5	7
Flicka	2	3
Flomic Chib	2	3
Frebert	11	13
Gilmont	11	14
Glencona	4½	6
Goldmaque	47	50
Greenlee	5	7
Intl Asbestos	47	52
Ind. Asbestos	7	9
Insco	7	9
Juno	40	45
Kamlac	13	15
Kenbay	8	10
Kenmac	10	13
Wm Leys	26	30
Lasie	7	9
Major Oil	3	5
Maritime	90	1 00
Meta Uranium	30	35
Montgomery	20	25
Mindus	30	32
National Mal.	10	12
New Augurita	4	5
New Lorie	14	17
Nipiron	30	32
Norbeau	80	90
Norcourt	3	5
Obalski (vieux)	4	6
Ont Nickel (nouv.)	17	19
Orchan	45	50
Pascalis	7	9
Pascar	15	.20
Pinnacle U	37	40
Prov. Asbestos	10	13
Pershing Man	7	10
Quemaque	—	35
Quejo	4	6
Rainville	20	24
Rand Mal.	9	10
Redcon	30	.33
Roymount	8	13
Scott Chib.	2	4
South Bach	—	35
Starlight	14	16
St Michaels	.40	.45
Sudbury N.R.	.23	.26
Titanium	—	17
Tomiska	4	7
Troysco	21	32
Uddlen	24	30
Vauze Dufault	3	4
Young Davidson	10	12

Dividendes

Conduits National Co., 10 cents par action, payable le 8 août aux actionnaires inscrits le 20 juillet.

Canadian Breweries, 50 cents par action, payable le 1er octobre aux actionnaires inscrits le 31 août.

Interprovincial Pipe Line Co., 15 cents par action, payable le 1er août aux actionnaires inscrits le 10 juillet.

Caldwell Linen Mills, 20 cents par action ordinaire, 38 cents par action de premier privilège et 20 cents par action de deuxième privilège, tous payables le 1er août aux actionnaires inscrits le 15 juillet.

Le cours du change

A New York, le dollar canadien est demeuré à 17/32 pour cent de prime et la livre sterling, à $2,71-7/16.

A Montréal, le dollar américain est à 9/16 pour cent d'escompte contre 15/32 pour cent hier, a annoncé la Banque du Canada; la livre sterling fait $2.79-13/16 contre $2.80⅛.

France, franc	0.002850
Belgique, franc	0.0200
Suisse, franc	0.2325
Hollande, florin	0.2623

Obligations internationales

	Offre	Dem.
Australie 3½ p.c. 1966	91¼	92
Brésil 3¾ p.c. Série 1-5	77	—
Brésil 3¾ p.c. Série 6-30	77	—
Bolivie 7 p.c.	12½	13
Chili 2½ p.c. 1993	33¾	33¼
Colombie 3 p.c. 1970	49⅞	50½
Danemark 4½ p.c. 1962	100	100½
Italie 2 p.c.-3 p.c. 1977	49½	50
Medellin 3 p.c. 1978	41	43
Milan 6½ p.c. 1952	81	—
Norvège 4½ p.c. 1965	99¼	99¾
Pérou 2 p.c. 1997	39	42
Rome 6½ p.c. 1952	81	86

OBLIGATIONS

(Cours compilés à la source par l'Investment Dealers Association of Canada. Ils ne sont donnés qu'à titre indicatif)

Gouvernement fédéral	Offre	Dem.
5 p.c. perpétuelle	81	83¼
2 p.c. nov. 1953	99 50	100.10
2% juillet 54	98 65	99 20
2% décembre 1954	98.00	99.00
2¼ p.c. juillet 1955	97 80	98 35
3 p.c. 1er juin 1958	97 00	97 80
2¾ p.c. 1er juin 1967-68	88½	90
3¼ p.c. juin 1956-66	94¾	96
3¼-1978 p.c. juin 1975-78	96¾	98
Emprunts de guerre et de la Victoire		
1e emp. 3 p.c. 1954	100 40	101 00
3e emp. Victoire 3 p.c. 1956	99.30	100
4e emp. Victoire 3 p.c. 1957	98	99
5e emp. Victoire 3 p.c. 1959	96½	97½
6e emp. Victoire 3 p.c. 1960	95½	96½
7e emp. Victoire 3 p.c. 1962	94⅜	95⅜
8e emp. Victoire 3 p.c. 1963	93	94
9e emp. Victoire 3 p.c. 1966	92⅛	93⅛
Garantie du Canada		
C.N.R. 2⅞ p.c. 1958-71	87	88½
C.N.R. 3 p.c. 1954-59	95¼	97¼
C.N.R. 3 p.c. 1961-66	91½	93½
C.N.R. 2¾ p.c. 1967	87	89
Provinces		
Col. Br. 3 p.c. 1960	92½	94½
Col. Br 3 p.c. 1968	87½	89½
Ile du P.-E. 3 p.c. 1963	89	91½
Manitoba 3 p.c. 1965	88½	90¼
Nouv Bruns. 3 p.c. 1959	91½	93½
Nouv. Bruns. 2¾ p.c. 1967	82	85
Nouv. Bruns. 4½ p.c. 1965	99¼	101
Nouv.-Ecosse 2¾ p.c. 1966	85	88
Ontario 3 p.c. 1965	90	92
Ontario 3 p.c. 1970	87	89
Ontario 3 p.c. 1977	84½	86½
Int. Hydro 3 p.c. 1963	91 00	93 50
Québec 3½ p.c. 1958	97 50	99 50
Québec 3 p.c. 1959	94½	97 50
Québec 3½ p.c. 1960	97¼	99¼
Québec 3 p.c. 1962	92¾	96½
Québec 4 p.c. 1962	99½	101
Québec 3 p.c. 1965	90	92
Québec 4 p.c. 1966	97¾	99¾
Québec 3 p.c. 1970	87 50	89 50
Hydro-Qué. 2¾ p.c. 1968	85½	88½
Hydro-Qué. 3 p.c. 1969-72	87	89
Com. Mun. Qué. 2¾ p.c. 1957	94½	97½
Com. Mun. Qué. 3 p.c. 1962	90	93
Com. Mun. Qué. 3½ p.c. 1966	88½	—
Com. Mun. Qué. 3¼ p.c. 1972	85	88
Hydro-Qué. 4 p.c. 1962	99¼	100¾
Sask. 3¼ p.c. 1962	92	94
Sask. 3 p.c. 1963	95¾	98½
Sask. 3¾ p.c. 1963	95½	98½
Sask. 3½ p.c. 1968	92	94½
Terre-Neuve 3¼ p.c. 1957	94	97
Terre-Neuve 4¾ p.c. 1964	100	101¾
Terre-Neuve 3½ p.c. 1965	91	94
Terre-Neuve 3 p.c. 1958	93	96
Municipalités		
Halifax 3½ p.c. 1958	94	—
Montréal 3 p.c. 1960	90	—
Montréal 3 p.c. 1964	86½	—
Montréal 3 p.c. 1968	83	86
Montréal 3 p.c. 1970	81¾	—
Montréal 3 p.c. 1972	81	83
Québec 3½ p.c. 1964	89	—
Québec 3¼ p.c. 1961	85	—
Regina 3¾ p.c. 1972	86	—
St-John N.-B. 3½ p.c. 1958	93	—
Trois-Riv. 3½ p.c. 1963	88½	—
Toronto 3 p.c. 1967	87½	—
Winnipeg 3½ p.c. 1958	94⅛	—
Vancouver 3¼ p.c. 1958	95	95
Transports		
Algoma Cent. Ry 5 p.c. 1959	134	137
Can. Steamship 3½ p.c. 1957	96	98
do 4 p.c. 1966	95½	98
Obligations convertibles		
Abitibi P. & P. 4¼ p.c. 1961	98	99½
Barvue Mines 5 p.c. 1956	93	96
Brazilian Tract 4½ p.c. 1971	83	86
B.A. Oil 3½ p.c. 1961	100½	102½
B.C. Forest 5 p.c. 1962	95½	97½
Can. Brew. 4½ p.c. 1961	99	101
C.P.R. 3½ p.c. 1970	106	110
Can. South Oil 2 p.c. 1961	96	99
Dom. Steel & Co. 4 p.c. 1961	93	95
Dom Textile 4 p.c. 1966	93½	95½
Gen. Pete 4½ p.c. 1965	102	106
Jupiter Oils 5 p.c. 1967	98	103
Kroy Oils 5 p.c. 1964	94	97
New Sup Oils 5 p.c. 1954	94	96
Power Corp. 4½ p.c. 1968	106	111
Supertest 4 p.c. 1970	95	98
W. C. Brew 5 p.c. 1967	99	100
Services publics		
Bell Tel. 3 p.c. 1977	82	84
Bell Tel. 3¼ p.c. 1973	85	87
Brazilian Tract. 4¾ p.c. 1970	83½	85½
B.C. Elec 3¼ p.c. 1967	86	88
do 3¾ p.c. 1968	89	91
do 3½ p.c. 1969	89	91½
do 3½ p.c. 1975	84	86
B.C. Tel 4 p.c. 1962	97½	100
Calgary Pow. 3¼ p.c. 1972	85½	88
Gatin. Pow 3¼ p.c. 1970	89	92
Gt Lakes Pow. 3½ p.c. 1969	86	90
Lower St. Law. 3¾ p.c. 1965	88	90
Obligations industrielles		
Abitibi P & P 3½ p.c. 1967	94½	96½
Alum. of Con. 3½ p.c. 1967	92	94
Atlas of Can. 4¾ p.c. 1966	99	101
Bowater P & P 3½ p.c. 1966	87	90
Brandham Hen. 4 p.c. 1961	78	83
B.C. Forest 4 p.c. 1961	82	86
Id 4½ p.c. 1966	94¼	97¼
Burns & Co. 4 p.c. 1963	94½	97½
Can Brew 3½ p.c. 1967	88½	91½
Id. 5 p.c. 1968	97½	99½
Can. Canneds 3¾ p.c. 1970	88	92
Can. Chemical 5¼ p.c. 1971	97	99
Can. Celanse 3 p.c. 1962	90	93
Can. Oil Ref. 4½ p.c. 1967	97½	98
C.W. Lumber 4 p.c. 1962	95	98
Cockshutt 4¼ p.c. 1965	94	97
Col. Cellulose 4½ p.c. 1965	96	98
id. 5 p.c. 1968	98	100½
Cons. Paper 3½ p.c. 1967	98	100
id. 3¾ p.c. 1968	89	91
Dom. Stores 5 p.c. 1972	98¼	100¼
Id. Tar 5 p.c. 1967	98	100
Dom. Textile 3½ p.c. 1959	94½	96½
Dom. Wollens 5 p.c. 1964	79	83
Donohue Bros 5 p.c. 1967	98	100
Dryden Paper 5¼ p.c. 1966	99	101
Eddy Co. 3½ p.c. 1966	91	94
Fed. Grain 4 p.c. 1964	92	95
Gen. St. Wares 3½ p.c. 1970	89½	93
Howard Smith 4½ p.c. 1961	99	101
Imperial Oil 3 p.c. 1969	86	88
Imp. Tobacco 3 p.c. 1970	85	88
Ind. Accept. 4 p.c. 1969	90	93
Map. Leaf Milling 3¾ p.c. 1953	93	95
Massey-Harris 5 p.c. 1967	99	101
Mont. Tramw. B 5 p.c. 1955	100	101½
Nat. Breweries 3¼ p.c. 1963	89	92
Nfld L. & P. 4¼ p.c. 1966	82	88
North Que. Pw. 4½ p.c. 1967	93	96
Ogilvys' Jas. A 4 p.c. 1967	94	97
Ottawa Viey 4¼ p.c. 1971	91	—
Page Hersey 3¾ p.c. 1962	89	92
Pow. Corp. 3¼ p.c. 1967	87	90
Price Bros 3¼ p.c. 1966	92	94½
Quebec Pow. 3 p.c. 1962	91	93
Shew. W. & P. 3 p.c. 1961	91½	93½
Shaw. W. & P. 3 p.c. 1971	85½	87½
do 3½ p.c. 1973	88½	90½
St. Lawrence 5¼ p.c. 1972	93	100
St. Maurice Pow. 3¼ p.c. '70	87	89¼
Steinberg's 5¼ p.c. 1972	101½	103½
Wm. Elec. 3¾ p.c. 1971	92	94
Immeubles		
Alexander Bldg 5 p.c. 1962	109	112
Balfour Realty 4 p.c. 1963	77	82
Dom. Square 4 p.c. 1959	95½	97½
Eaton Realty 3½ p.c. 1968	89	92
Gleneagle Inv. 5 p.c. 1959	125	—
Hôtel LaSalle 5 p.c. 1965	69	—
Linton Appts 5 p.c. 1959	100	—
Lord Nelson 4 p.c. 1957	74	79
Mont. Appts 1ère hyp. 5 p.c. 1964	94	98
Queens Hotel 5 p.c. 1955	95	—
Morgan Realties 3½ p.c. 1967	88	—

Am. Stock Exchange

	Haut	Bas	11.00
1700 Am Maracaibo	5⅞	5⅞	5⅞
200 Anac Lead	4 13-16	—	—
700 Can So Oils vtc	9¼	—	—
200 Can Marconi	3⅞	3⅞	3⅞
400 Cent Expl Ltd	4¼	4¼	4¼
300 Cons M & S	28⅝	28⅝	28⅝
600 Creole Pete	71	70⅞	71
100 El B & Share	23	23	23
100 Ford Ltd	5⅞	—	—
500 Hollinger Gold	12⅞	12⅞	12⅞
200 Humble Oil	63	63	63
100 Imperial Oil	30⅛	—	—
400 Kaiser Motors	3⅛	—	—
300 Miybdenm	35¾	35½	35½
600 New Jersey Zinc	48½	48¼	48¼
100 Pac. Pete Ltd	10	—	—
100 Pancoastal Vtc	1⅞	—	—
200 Pantepec Oil	4¼	—	—
100 Pennroad	12⅝	12⅝	12⅝
200 Scurry Oil	1⅞	1⅞	1⅞
300 Technicolor	15⅜	—	—
100 Tri. Cont. Wts	4	4	4
500 Webb & Knapp	1⅛	—	—

Pétroles de l'Ouest

(De notre édition finale d'hier)

(Cours fournis par Jas. Richardson & Sons).

	Offre	Dem.
Alb Pac.	.28½	.30
Altex	.34	.35
Am. Leduc	.35	.31
Ang. Can.	5.75	5.80
Barons	.09	.09¾
Bata	.25	.27
Blue Crown	.85	.86
Brit. Pete	.07¾	.08
Calmont	1.25	1.35
Calnorth	.41	.45
Cdn. Admiral	.41	.48
Cdn. Alt.	5.25	5.50
Cdn Decalta	.55	.60
Cent. Led.	2.90	3.00
Cdn. Anaconda	.26	.28
Dalhousie	.19	.21
Del Rio	2.50	2.60
E. Crest	.85	.90
Edoran	.70	.78
Emjay	.05	.06½
Fed Pete	5.40	5.60
Flank	.18	.20
Fortune	.32	.35
Freehold	.03½	.04¾
Gas Expl.	1.08	1.20
Grease	.03½	.04
Hargal	.06	.06½
H. Crest	.31½	.33
Highwood	.17	.20
Jet	.32	.33
Jupiter	1.95	2.00
Kroy	1.70	1.80
Led. Cal.	.32	.35
Led. Cons.	.31	.34
Long Isl.	.18	.21
McD. Seg.	.19	.21
Mercury	.14	.16
Merland	.20	.22
Mic Mac	.21	.24
Mill City	.30	.31
Mitmor	.32	.35
Model	.62	.69
Nat. Pete	2.00	2.10
N. B. Dom.	2.30	2.40
New Cont.	1.15	1.20
New Davies	.19	.20
N. Ranch	.10¾	.11
New Richfield	.13	.15
New Superior	2.95	3.00
Nor Cont.	.05½	.07
Nor. Ext.	.10¼	.11
Northland	.48	.50
Okalta	2.60	2.80
Pac. Pet.	9.75	10.00
Reality	.07½	.08
Renfrew	.12	.14
Roxana	.19	.20
Roy. Can.	.14½	.16
Royalite	.15	.17
Select	.13	.15
Share	.08½	.10
Sunset	.27	.30
Spooner	.25	.28
Spr. Coul.	.14¼	.16
Tr. Emp.	2.65	2.80
Turner	.30	.50
T'field	.08¼	.09
United	.95	1.05
Vulcan	.40	.50
Warner	.09¾	.10

Bourse Canadienne

	Haut	Bas	11.30
50 Brown	9	8⅞	8⅞
25 Can. Sugar	17	—	—
100 Can. Malting	53½	—	—
1500 Cdn Javelin	4 50	4 20	4 20
150 C. West Lumber	9	—	—
25 C. Westinghouse	60	—	—
85 Catelli A	17¼	17	17
349 id B	21⅜	21¼	21¼
75 Com. Alco. p.	5	—	—
236 Cons. Paper	37⅞	—	—
5 Dom. Oilcloth	30	—	—
130 Ford	61¾	61½	61¾
50 Great Lakes	15½	—	—
10 McColl P.	95	—	—
1055 Moore Corp.	25½	—	—
25 Nfld Light	20¼	—	—
150 Trans. Mount.	36⅞	36¾	36⅞
100 Union Gas	28½	—	—
MINES			
1300 Anacon	4 75	4 65	4 65
2700 Arnora	.13	.12	.12
500 Barvallee	.10	—	—
1300 Boreal	3 40	3 35	3 35
1500 Bonville	.40	—	—
1000 Boussadillac	.06½	—	—
4300 Carnegie	1	.98	.98
1000 Cassiar	6 50	—	—
600 Chib. Explor.	1 10	—	—
1000 Cons. Rochette	.09	—	—
1000 Cortez	.03¼	—	—
2200 Dom. Asbestos	2 80	2 75	2 75
1000 Donalda	.75	—	—
200 East Sullivan	5 30	—	—
500 Fab Metal	.84	—	—
200 Graham Bous.	1 30	1 25	1 25
300 Hollinger	12¾	—	—
500 Inspiration	2 45	—	—
114 Jaculet	.10	—	—
500 Merrill	.35	—	—
10000 Minda Scotia	.13¼	—	—
25 Mining Corp	12¼	—	—
1000 Montauban	.47	—	—
7000 Nechi	.45	—	—
100 New Larder-U	.82	—	—
500 Ont Pyrites	1 90	—	—
3900 Preston	3 15	3 00	3 10
2000 Que Nickel	1 37	—	—
1000 Que Chib	.13½	—	—
1000 Que Labrador	.16	—	—
500 Sullivan	2 40	—	—
5000 Taché	.15	—	—
3000 Tiblemont	.12	—	—
PETROLES			
2500 Antone	.33	—	—
500 Can. Oil Lands	3 70	—	—
100 Can. Southern	9 25	—	—
1300 Empire Oil	.90	—	—
1000 Pontiac	2 15	2 13	2 13
2225 Tri-Tor	1 18	1 10	1 18

Bourse de Montréal

	Haut	Bas	11.30
480 Abitibi	13	—	—
10 id. p.	26¼	—	—
120 Acadia	7	—	—
105 Aluminium	47½	—	—
10 Id p.	23½	—	—
80 id. 5¼% p.	103	—	—
10 Argus p.	80	—	—
660 Asbestos	26	—	—
200 Atlas	16	—	—
405 Bell	39¾	—	—
185 Brazilian	10	—	—
130 B. A. Oil	18½	—	—
75 B C Forest	5	—	—
10 B C Pow A	35	—	—
50 B C Tel	34¾	—	—
100 Bldg Products	38	—	—
50 C Cement	72	—	—
75 Id p	28¾	—	—
40 Can Fundries A	37¼	—	—
75 Can Iron	20	—	—
125 Cdn Brew	19½	—	—
300 Cdn Car	18¾	—	—
250 Id A	19½	—	—
5 Cdn Celanese	29	—	—
325 Id. $1.75 p.	34¼	—	—
20 Cdn Conv. A	5	—	—
30 Id. B	5	—	—
25 Cdn Cottons	35	—	—
25 C.P.R.	26¾	—	—
2 Cockshutt	12¼	—	—
555 Cons. Smelters	28½	28¾	28½
75 Dist. Seagrams	27½	27⅜	27½
500 Dom. Fndries	14¼	—	—
5 Dom. Glass p.	30¾	—	—
600 Dom. Steel	12⅛	12	12
180 Dom. Textile	8½	—	—
185 Dow Brew.	16⅛	—	—
500 Eddy A	22	—	—
50 Pam. Players	21¼	—	—
20 Gen. Motors	59¾	—	—
10 G. S. Wares	16	—	—
150 Gypsum	38	—	—
125 Hudson Bay	45	—	—
25 Husky Oil	9 60	—	—
80 Imp. Oil	30	—	—
50 Imp. Tobacco	10½	—	—
255 Ind. Accept.	31	30¾	30¾
5 id. $2 p.	38	—	—
100 Int. Coal	38	—	—
302 Int. Nickel	42	41¾	41¾
300 Interp. Pipe	21⅛	—	—
100 Lewis	8	—	—
200 Massey	8⅛	8	8
425 Molson's B	24¾	—	—
100 N. Stl Car	25¾	—	—
75 Nat. Trust	25½	—	—
730 Noranda	69	—	—
25 Page-Hersey	65¼	—	—
25 Placer Dev.	34½	—	—
75 Power Corp.	31	—	—
25 Price	30½	—	—
185 Shawinigan	38¼	—	—
125 Id. 4% p.	43	—	—
155 S.C. Power	31½	—	—
307 Steel	30¼	—	—
10 Thrift	19½	—	—
25 Un. Steel	13½	—	—
525 Wlker G & W	46¾	46½	46¾
10 Wpg Elec. p.	99½	—	—
BANQUES			
45 Nle Ecosse	39½	—	—
30 Commerce	31	—	—
100 Royale	35	—	—

N.-Y. Stock Exchange

Cours fournis par A. M. Kidder & Co., membres du N.Y. Stock Exchange.

	Haut	Bas	11.30	Clôt préc
Ab. Labor	40⅞	—	—	40⅞
Air Reduc.	24⅞	—	—	24½
Allis-Chalmers	50⅛	—	—	50⅜
Am. Car & Fdry	42⅛	41¼	41⅛	42⅛
Am. & For. Jow.	9¾	9½	9½	9⅝
Am. Power & Lt.	2½	—	—	2⅝
Am. Smelting	31¼	31⅛	31⅛	31⅜
Am. T. & Tel.	153⅞	153⅝	153¾	153⅞
Am. Tob.	73⅞	73¾	73⅞	73⅝
Anac. Copper	35	34¾	34¾	35⅛
Armco Steel	37⅞	—	—	37⅛
Atchison	93⅞	93	93	93⅛
Atl. Ref. Co.	28¼	28⅛	28⅛	28¼
Balt. & Ohio	24⅞	24¾	24¾	24⅞
Beth. Steel	50⅝	50½	50½	50⅝
Boeing Air.	40⅜	40	40	40⅜
Borden's Co.	54⅞	—	—	54⅞
Borg Warner	75	—	—	75½
Briggs Mfg.	35⅜	—	—	35½
Burr. Add. Mach.	14¾	14⅝	14¾	14⅞
Canada Dry	12¼	—	—	12⅜
Can. Pacific	27	26⅞	26⅞	26⅞
Cerro de Pasco	22⅞	22¾	22¾	23⅜
Ches. & Ohio	35⅞	35¾	35¾	35⅞
Chrysler	72	71⅝	71⅝	72⅛
Colnumbia Gas	13⅛	13	13⅛	13
Com. Credit	32⅞	—	—	33¼
Congoleum	23⅞	—	—	23½
Con. Edis. of N.Y.	37¾	37½	37¾	37½
Continental Can	53½	53¼	53⅜	53¼
Contin. Motors	—	—	—	9¼
Cont. Oil	55¾	55½	55¾	56
Corn Products	—	—	—	69
Crucible Steel	—	—	—	28½
Cur Wright Cor.	—	—	—	8
Delaware & Hud	47	—	—	46¾
Douglas Aircraft	64	63⅜	64	63
Du Pont	94⅞	94¾	94⅞	95
Eastman Kodak	42⅛	42	42	42
Erie	20	—	—	20
Eversharp	27⅜	—	—	15⅛
Flintkote	27⅜	—	—	27⅛
Gen. Electric	71⅛	71	71	71
Gen. Foods	53¼	52¾	52¾	54
Gen. Dynamics	33¾	—	—	33⅞
Gen. Motors	59⅞	59½	59⅝	60
Gillette S. R.	37⅛	—	—	36⅞
Glidden	30⅞	—	—	31⅛
Goodrich	68	—	—	67½
Goodyear Tire	49⅞	—	—	49⅞
Graham Paige	—	—	—	1⅞
Homestake Mining	—	—	—	37½
Houston Oil	—	—	—	70⅛
Hudson Motors	—	—	—	12⅛
Int. Harvester	27⅜	—	—	27⅜
Int. Nickel	42	41⅞	41⅞	41⅞
Int. Paper pfd	50⅞	50¾	50¾	50⅛
Int. Tel. and Tel.	16½	—	—	16⅝
Johns-Manville	60⅞	60½	60½	60¼
Kennecott Copper	64¾	64½	64⅝	64⅛
Lehigh Valley	—	—	—	17⅛
Liquid Carbonic	—	—	—	18
Lockheed	22	21⅞	22	21⅞
Louis & Nash.	65	—	—	65¼
Mack Trucks	11	—	—	11
Magnavox	—	—	—	17⅛
Mont. Ward	58¾	58½	58¾	58⅞
Motorola	33½	—	—	33⅛
Nat. Biscuit	35⅝	35½	35½	35½
Nat. Dist.	18⅛	—	—	18⅜
N. Y. Central	24⅝	24¼	24¼	24⅜
North Amer.	19⅞	—	—	20
North Am. Aviat.	17⅞	17¼	17¼	17¼
North Pac. xd	69¾	68⅞	68⅞	69¾
Ohio Oil	55⅞	55⅛	55⅞	57⅜
Packard Motors	5⅛	—	—	5⅛
Pennsylv. R.R.	21⅛	21	21	21⅛
Pepsi Cola	14⅝	14¼	14¼	14¼
Phelps Dodge	32	—	—	32¼
Phillips Pete	55¾	55⅜	55¾	55⅞
Procter & Gamble	60¾	60⅝	60⅝	60¾
Pure Oil	51⅞	51	51	51⅜
Radio Corp.	24⅜	24¼	24¼	24⅛
Remington Rand	15⅜	—	—	15⅜
Republic Steel	47¾	47½	47¾	47⅜
Shell Union	69½	—	—	69⅞
Simmons	30¾	30½	30¾	30
Socony Vac.	54⅞	54½	54½	54⅞
Southern Pacific	44½	44	44	44½
Southern Railway	45¾	—	—	46
Stand. Oil (N.J.)	71⅞	71⅛	71⅛	71
Studebaker	31⅛	30⅛	31	31⅛
Texas Corp	53⅞	53⅛	53¾	53⅛
Twentieth—C.F.F.	16⅜	16	16⅜	15⅞
Union Carbide	63½	63¼	63¼	63⅞
Un. Air. Corp.	38¼	37⅞	38⅛	37⅞
U.S. Rubber	27⅛	—	—	27
U.S. Rub. pfd.	131½	—	—	131½
U.S. Steel	38¾	38½	38½	38⅛
Warner Bros.	14⅞	—	—	14⅝
West. Penn.	34	—	—	34
West. Union T.	45⅛	44½	44½	45⅛
Woolworth	44¼	44⅛	44¼	44⅛
Youn. S. & T.	39¾	—	—	39⅞

Ex-dividende aujourd'hui

McIntyre Porcupine Mines, 50 cents par action.

Minnesota & Ontario Paper Co., 50 cents par action.

Dominion Tar & Chemical Co., 10 cents par action.

Int. Nickel Co. of Canada, 1¾% par action privilégiée.

Penmans Ltd, 1½c% par action privilégiée.

Zellers Ltd, 20 cents par action ordinaire, 31¼ cents par action privilégiée 5% et 37½ cents par action privilégiée 6%.

Toronto Stock Exchange

	Haut	Bas	11.30
765 Abitibi	13	—	—
50 Acadia	7	—	—
1000 Acad. Uran	.19	—	—
600 Albermont	1 87	1 85	1 85
405 Aluminium	47½	—	—
60 Alumin. 2P.	102½	—	—
1500 Am. Yk	.25	.24½	.24½
400 Amurex	13½	12¾	12¾
2950 Anacon	4 70	4 60	4 60
50 Anglo Cdn	6 00	—	—
4000 Ang. Rouyn	.50	—	—
1165 Ankeno	.15	—	—
13800 Aquarius	.30	.27	.28
500 Argus	12⅛	—	—
44500 Armistice	.25	.23	.24
1000 Ascot	.75½	.75¼	.75¼
85 Atlas Steel	16⅜	16¼	16¼
5000 Atlin	.11	—	—
500 Aubelle	.08	—	—
500 Avillabona	.22	—	—
3500 Bagamac	.20	—	—
800 Barvue	2 62	2 50	2 50
160 Id. Wts	1 05	—	—
580 Bell	39¾	39⅝	39¾
1000 Bobpo	.38	—	—
7800 Bonville	.40	.38	.40
60 Brazil	10⅛	—	—
4000 Brewis	.16	.15	.15
500 Bristol	.44	—	—
100 Britalta	4 65	—	—
375 BA Oil	18½	—	—
15 BC Elec 4¾ p.	93	—	—
15 BC Pow	34¾	—	—
2900 Brit Empire	.80	.79	.79
200 Broulan	2 52	—	—
22950 Brunston	.69	.67	.68
5050 Brunhurst	.25	.24	.24½
150 Brunswick	17⅛	—	—
500 Buildog	.27	—	—
1000 Bunker Hill	.11	—	—
25 Burlington	20	—	—
1000 Calder	.23	.22	.23
100 Caldwell	14	—	—
7500 Callinan	.18¼	.18	.18
100 Calvan	5 70	—	—
100 Camp Chib	3 10	—	—
175 Can Cem	72	—	—
25 Can Malt	53½	—	—
500 C Oil Lands	3 70	—	—
25 C Pack B	30¾	—	—
300 Can S Oil	9 25	—	—
100 Cdn Atl Oil	5 30	—	—
320 Cdn Brew	19⅝	19½	19½
120 Cdn Can	25	—	—
365 Cdn Car A	19½	19¼	19½
25 Cdn Celan	29	—	—
25 C Chem	10	—	—
40 Cdn Oil 5 P	100	—	—
16 C Wire Box B	9	—	—
2052 Cassiar	6 60	6 50	—
200 Cent Leduc	3 15	—	—
100 Chateo P	5½	—	—
1725 Chem Res.	1 38	1 37	—
500 Cheskirk	.06⅛	—	—
1200 Chesterville	.62	.61	—
200 Chib Expl	1 10	—	—
6000 Chimo	2 16	2 05	2 07
5000 Cobalt Con.	1 90	1 80	—
300 Coch Will.	1 20	—	—
1000 Coldstream	.60	.59	—
900 C Allenbee	.60	—	—
3500 C Discovery	1 95	1 88	1 90
500 C Gillies	.27	—	—
500 C Guayana	.47	—	—
15 Con Smelt	28½	28¼	—
7500 C Rochette	.09½	.09	—
6500 C Sannorm	.17	.16	—
30 Con Gas	15¾	—	—
1900 Conwest	4 50	4 45	4 50
400 Del Rio	2 60	2 55	2 60
1000 Detta	.18	—	—
270 Dist Seag	27½	27⅜	27½
200 Dom Asbestos	2 75	—	—
31 D Dairies	4 75	—	—
5 Dom Fndry P	99	—	—
50 D Magnes	12¾	—	—
25 Dom Stores	16	—	—
25 Dom Tar	8½	—	—
250 Id. P	19¾	—	—
100 Dom Wool	3 00	—	—
5900 Donalda	.75	.74	.75
500 Duvex	.37	—	—
1500 E Amphi	.08	—	—
200 East Crest	2 10	—	—
100 East Rim	1 12	—	—
450 East Sull	5 30	—	—
3600 East Metals	1 32	1 30	1 32
400 East Steel	5½	—	—
100 Easy Wash	5½	—	—
9833 El Sol	.12	.11	.12
1500 Estella	.63	.60	—
1000 Eureka	.80	.79	.80
280 Falconbridge	17½	—	—
104 Fam Play	21¼	—	—
2400 Fargo	2 75	—	—
50 F Grain p	26	—	—
3250 Fenimore	.99	.98	.99
600 Id wts	.08⅞	—	—
65 Ford A	61½	61¼	—
195 Frobisher	6 05	—	—
500 Gatineau	21¾	21⅝	x21¾
10 Id. p.	104½	—	—
1200 Gaitwin	.45	.43	.43
200 Gen. Pete A	5 95	—	—
11400 Gods L.	.89	.85	.86
1000 Goldcrest	.25	.24½	.24½
5000 Goldora	.05	—	—
54300 Grah. Bousq.	1 29	1 21	1 28
400 Gridoil	7 45	7 40	7 45
1170 Gunnar	9 10	8 80	8 80
1000 Gwillim	.11	—	—
1000 Halliwell	.03	—	—
18200 Harricana	.16½	.15	.16
500 Hasaga	.14	—	—
4000 Headway	.15½	.14¾	.15½
500 Heath	.13	—	—
420 Hollinger	12¾	12⅝	12⅝
2300 Homer	.22¾	—	—
500 Hosco	.05	—	—
100 Hoyle	2 55	—	—
45 Hud. Bay	45	—	—
2000 Hugh Pam	.58	—	—
260 Imp. Oil	30⅛	—	—
150 Imp. Tob.	10¾	10½	10¾
110 Ind. Accep.	30¾	—	—
300 Inspiration	2 45	—	—
67 Int. Nickel	42	41¾	42
28 Int. Pete	23¼	—	—
155 Interprov. Pl	21¼	21⅛	21¼
1000 Jacknife	.16½	.16	.16½
200 Jasper	2 75	—	—
600 Jet Oil	.32	—	—
5500 Jonsmith	.20	—	—
1000 Kenwell	1 65	—	—
105 Kerr Add	19½	19⅜	19½
3000 Keyboycon	.15	—	—
2060 Keymet	.80	—	—
500 Kirk Hud	.90	—	—
100 Labrador	8 25	—	—
500 L. Dufault	.82	—	—
1000 Lavalle	.06⅛	—	—
25 Loblaw A.	39	—	—
100 Mackeno	.47	—	—
235 MacMill B.	16⅜	—	—
50 M. Leaf Mill	8	—	—
5 id. P.	87	—	—
2000 Marcus	.11⅞	—	—
925 Massey	8⅛	8	—
10 McColl P.	96	—	—
1000 McDoug.	.25	—	—
100 McIntyre	57¼	—	—
78 Mexican L & P	3 50	—	—
1500 Mid Cont	.18	—	—
111600 Minda	.13¾	.11	.13
1000 Moneta	.47	—	—
250 Merrill Pete	3 55	—	—
350 Moore	25½	25⅜	—
100 N Drug p.	11½	—	—
2700 Nat Explor	.58	—	—
200 Nat Pete	2 00	—	—
2800 Nesbitt	2 40	2 37	2 40
500 New Alger	.14	—	—
100 New B Dom	2 30	—	—
12500 New Cal	.81	.80	—
2700 New Delhi	.94	.91	.92
200 New Dicken	2 95	—	—
3000 N Fortune	.39	.38	—
1000 N Goldvue	.26	—	—
2000 N Highridge	.55	—	—
200 Newlund	.31	—	—

	Haut	Bas	11.30
2500 N Morrison	.14	.13½	—
1000 New Norz	.07½	—	
3000 N Senator	.18?	—	
1500 Nisto	.12½	.12	
105 Noranda	68[illegible]	—	
200 Normetal	2 90	—	
4500 Norpax	.20	.19	
1250 Norsewick	.16½	—	
5500 N Denison	.19½	.18	
3500 Nor Inca	.21	.20	
1500 North Trin	.41	.40	
1000 Nubar	.26	—	
500 Obaska	.08	—	
1000 O'Leary	.17	—	
1000 Omnitrans	.0[illegible]½	—	
1100 O Jock. Club	2 20	2 15	
25 Ont Loan	23	—	
14600 Ont Pyrites	1 93	1 80	[illegible]
1500 id B wts	.10	.08	
1000 Opemiska	1 60	—	
500 Pamour	.97	—	
500 Pan Western	.38	—	
300 Peruvian	2 80	—	
20900 Parbec	.27	.23	
1000 Partanen	.07½	—	
1200 Pitch Ore	.35	—	
100 Pow Rouyn	1 05	—	
39550 Preston	3 15	3.00	[illegible]
1500 Que Cop	.77	.73	
1700 Que Nickel	1 39	1.37	
500 Queenston	.31½	—	
240 Quemont	18	—	
500 Red Poplar	.22½	—	
600 Redwater	1 35	—	
1000 Rio Prado	.92	—	
2600 Rix Athab	2 03	1 95	[illegible]
2000 Rowan	.25	.24	
500 Roxana	.13	—	
13700 Roy Silv	.12	.11	
1000 Sand River	.12½	—	
100 Sapphire	2 25	—	
600 Scurry	1 82	—	
10 Shawin	38	—	
50 Sheas Br B	31	—	
210 Sherritt	4 60	4 55	[illegible]
100 Sil Stand	1 00	—	
50 Silverwd A	10¼	—	
3 Simpsons	13¾	—	
1500 Starwell	1 62	1 60	[illegible]
500 Steeloy	.07	—	
100 Steep Rock	6 90	—	
24100 Sud Cont	.33	.31	
25 Suptest	14¾	—	
1000 Surf. Inlet	.11½	—	
800 Sylvanite	1 25	—	
2400 Sweet Grass	.44	.43	
470 Teck Hugh.	2 05	—	
500 Toburn	.40	—	
50 Tor. Elev.	12⅜	—	
20 T. Gen. Tr.	30	—	
365 T. Fin. A.	28⅝	—	
4100 Tr. Era	.85	.83	
190 Tr. Mt.	36⅞	36¾	
1000 Trend. Pete	.25	—	
500 Triad	2 40	—	
2500 Tungsten	.36	.35	
1550 U. Asbestos	3 75	—	
25 U. Corp. B.	11	—	
3000 Un. Lead	.42	.41	
200 Un. Steel	12¾	—	
1000 Van Roi	.05	—	
50 Viceroy	14¼	—	
10 Waite	10¼	—	
25 Walker	46¾	—	
50 Waterous	12	—	
900 W. Homestd.	1 24	1 21	[illegible]
100 Weston	31¼	—	
1500 Wilrich	.57	—	
1600 Winward	.09	—	
20 Wpg El. p.	98½	—	
3500 Winora	.14	.13	
1000 Yan. Canuck	.12½	—	
1700 Yukeno	.27	.26	
1500 Zenmac	15	—	
CURB			
15 C. Westinghse	60	—	
125 C. Paper	37⅞	37¾	
500 Dalhousie	.18½	—	

Total des ventes: 789,000 actions.

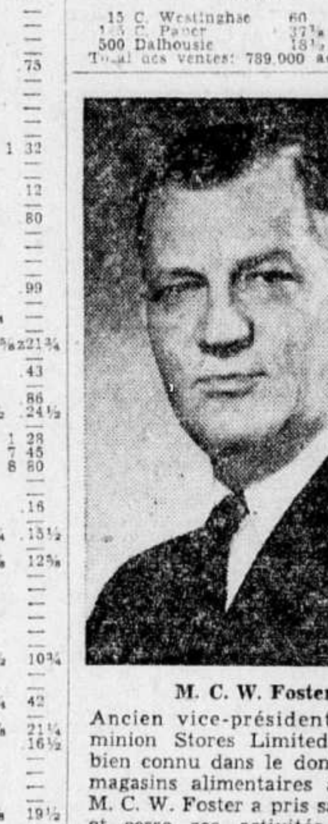

M. C. W. Foster

Ancien vice-président de Dominion Stores Limited, et très bien connu dans le domaine des magasins alimentaires à chaîne, M. C. W. Foster a pris sa retraite et cesse ses activités avec la Compagnie.

DUPUIS FRERES, LIMITEE

Avis de dividende privilégié No

AVIS est par les présentes donné qu'un dividende de trente ($0.30) par action, soit au taux de 4.80% l'an, sur les actions privilégiées d'une valeur au pair de $2 chacune de Dupuis Frères, Limitée pour le trimestre se terminant le 31 juillet 1953, a été déclaré payable le 15 août 1953, aux actionnaires enregistrés au 31 juillet 1953.

Pour le conseil d'administration
Le trésorier,
JEAN-MARC LALONDE

26 juin 1953.

Le 72ième
DIVIDENDE
consécutif de
GUARANTY TRUST
Company of Canada
15¢ *l'action — au taux de 6% par année — payable le 15 juillet 1953 aux actionnaires inscrits le 30 juin 1953.*
J. WILSON BERRY
Président et gérant général

Fonds mutuels

xAffiliated Funds	4.74	5.13
xAm. Business Shares	3.85	4.11
Balanced Fund	3.85	4.23
xBoston Fund Inc.	20.63	22.18
xBullock Fund Ltd	23.22	25.43
Can. Inv. Fund	6.05	6.64
Commonwealth Int. Corp.	4.94	5.43
Corporate Investors	5.45	5.92
xDividend Shares	1.84	2.02
xEaton & How. Bal. Fund	30.21	32.20
xFund. Investors Inc	18.61	20.39
xGroup Secs. Auto Shares	7.53	8.26
xGroup Secs. Rail Shares	8.27	9.06
xGroup Secs. Steel Shares	6.93	7.60
xIncorporated Investors	10.38	11.22
Investors Mutual of Canada	6.32	6.83
Inter. Amer. Inv.	10.49	11.53
xKeystone Custodian. B-4	10.99	12.00
Leverage Fund	3.55	3.90
xMass. Investors Trust	18.89	21.37
Ressources du Canada	5.21	5.73
Timed Investment Fund	A4.30	B4.30
xWellington Fund	19.59	21.37
CIES DE PLACEMENT		
xIndependent Trust Shares	2.09	2.39
xNorth Amer. Tr. (1955) XD	5.20	—
xNorth Amer. Tr. (1956) XD	2.45	—
United Bond & Share	16	
Diver. Inc. Shs Series	2.40	2.60

xEn monnaie américaine.

Titres au comptoir

(Cours fournis par Kippen & Co.)

	Offre	Dem
Algoma Central & Hudson	14	15½
Banque d'Economie de Québec	22½	—
Banque d'Epargne	44	—
Banque Provinciale	14¾	15¼
Beauhar. L. H. & Power	31	31½
Canada Life	81	84
Can. Superior Oil	9	10
Coocksville "A"	15¼	18
Dupuis Frères priv.	14½	16½
Great West Life	73½	75
Hart Battery	8	10
Hudson Bay Oil	12	12¾
Lapralrie Co.	12	—
La Prévoyance	18	—
Laurentienne	35	—
St. Lawrence Brick	40	—
Soc. Administration Fiducie	38	—
Sun Life Assurance	143	148
Trust Général priv	99	—

COFFRES-FORTS à LIVRES et à ARGENT

Ahern Safe

ETABLIE 1880 CO. LTD.
830 St-Jacques O. Montréal

Canadian Liquidaire Properties Limited

AVIS DE RACHAT

Aux détenteurs des obligati 4¾%, à fonds d'amortisseme série "A" de Canadian Liquida Properties Limited.

AVIS EST PAR LES PRESENTES DON qu'en vertu des dispositions de l'acte de fiducie, d'hypothèque, mort-gage et nan sement, et de l'acte de fiducie et mort-gage, tous les deux portant la officielle du 1er août 1951, entre Canadian Liquidaire Properties Limited (ci-a appelée la "Compagnie") et Montreal T Company et "L'Air Liquide" Société A nyme pour l'Etude et l'Exploitation Procédés Georges Claude garantissant obligations de la Compagnie, $80,000, m tant principal des obligations 4¾%, fonds d'amortissement série "A", de Compagnie, portant les numéros de s suivants, c'est-à-dire:—

M 0010 0221 0328 0504 0694 0830
0030 0222 0334 0509 0696 0834
0047 0229 0345 0519 0697 0848
0068 0238 0374 0521 0702 0851
0108 0240 0378 0529 0708 0852
0111 0250 0398 0531 0737 0869
0133 0255 0401 0537 0746 0879
0169 0277 0402 0630 0760 0896
0186 0280 0426 0635 0771 0918
0189 0304 0427 0669 0789 0934
0193 0312 0440 0678 0798 0945
0206 0326 0459

pour $1,000. chacune.

ont été tirées par lot pour rachat le août 1953, pour le compte du fo d'amortissement et que lesdites obligati seront rachetées à ladite date au prix rachat de $101.50 pour chaque $100 m tant principal de ces obligations, l'intérêt accru et impayé sur ce mont principal au 1er août 1953, sur présen tion et livraison des dites obligati avec tous les coupons s'y rapport échéant le 1er août 1953 et subséquemm en monnaie légale du Canada, au du détenteur, au bureau chef de la de Toronto ou de la Banque de M ou de La Banque Royale du Canad pectivement, dans les cités de Montr Toronto ou Winnipeg, Canada.

AVIS EST AUSSI DONNE que l'int sur les obligations ainsi tirées pour rac cessera de s'accumuler à compter du août 1953 et subséquemment, et les co représentant l'intérêt échéant après date deviendront et seront nuls.

DATE A MONTREAL ce 30ième jour Juin 1953.

CANADIAN LIQUIDAIRE PROPERT LIMIT

par MONTREAL TRUST COMPA fiduciair

La dictature exercée par M. Duplessis

M. Lapalme lui reproche d'avoir retardé l'élection d'Outremont.

Dans une causerie radiophonique prononcée hier soir, Me Georges Lapalme, chef du parti libéral provincial et candidat à l'élection complémentaire d'Outremont, s'en est pris au premier ministre de la province, l'hon. M. Duplessis, d'avoir retardé dans un but politique l'élection d'Outremont et d'exercer dans la province des pouvoirs que seuls les dictateurs s'attribuent.

L'orateur a déclaré que "le délai de 12 mois à l'élection d'Outremont était intentionnel de la part de M. Duplessis et que cette période très longue a servi à la préparation, par l'Union nationale, d'une campagne politique sans égale dans nos annales, que tout ce temps, enfin, a servi à dresser les plans des travaux de démolition devant anéantir l'opposition".

M. Lapalme a dit que les libéraux ont pourtant fait tout leur possible pour que l'élection soit tenue le plus tôt possible. Dès le 28 octobre 1952, en effet, deux députés ont adressé une lettre à cet effet au président de la Chambre. Quinze jours plus tard, deux autres députés ont fait de même.

Prétexte du premier ministre

Le chef du parti libéral provincial a ajouté que le président de la Chambre n'a pas donné communication de ces deux avis qui lui avaient été adressés. Le premier ministre pour sa part allégua divers prétextes pour ne pas faire suite aux demandes d'élection dans Outremont allant même jusqu'à dire que la rédaction des lettres n'était pas selon les lois.

"En résumé, a dit M. Lapalme, M. Duplessis a déclaré que ce que les députés libéraux avait fait était mal fait et que le président de la Chambre avait bien agi en n'en tenant pas compte, mais le premier ministre, qui savait comment tout faire, donnait le même jour, verbalement, avis des vacances des sièges des circonscriptions de Montréal-Outremont et Matapédia. Toute cette comédie pour empêcher que les avis adressés par les libéraux apparaissent aux procès-verbaux de l'Assemblée législative".

"Une dictature à Québec"

En admettant que les avis adressés par les libéraux au président étaient illégaux, il n'en reste pas moins que le dernier avis, celui de M. Duplessis, a été donné il y a déjà huit mois, ce qui porte le conférencier à dire que "nous avons une dictature à Québec, une dictature qui cependant n'a pas encore reçu l'investiture complète comme telle, mais qui attend de la recevoir du comté d'Outremont". M. Lapalme cite ensuite plusieurs lois "dictatoriales", comme la loi mettant à l'abri des procédures judiciaires les fonctionnaires du gouvernement".

"Dans un pays démocratique, poursuivit M. Lapalme, la réaction politique du peuple ne devient vivante, réelle et tangible que par une seule institution démocratique : l'élection. Or, qu'arrive-t-il quand l'élection n'est plus un moyen d'exprimer les réactions populaires? Qu'arrive-t-il quand l'individu n'a plus les moyens de voter pour le candidat de son choix? Qu'arrive-t-il quand l'individu n'a plus d'autre option que de voter pour le candidat du gouvernement ou pour un candidat de l'opposition que le gouvernement lui-même a choisi?

"C'est à cela que nous arrivons, ou plutôt c'est vers cela que nous nous dirigeons, à savoir : la disparition progressive d'une opposition libre, libre d'elle-même, libre d'agir, libre de choisir ses chefs, libre de choisir ses représentants, libre de critiquer, libre de faire son devoir...

"C'est cela que vous empêcherez en restant dans le comté d'Outremont, le 9 juillet, pour y voter", a terminé M. Lapalme.

Rendement des valeurs

	Taux	Prix	Rend.
Abitibi	1 00	13	7.70
Aluminium	2 00	47½	4.21
Bk. Am. Oil	70	19	3.63
Bell Telephone	2 00	39½	5.06
Brazilian	1 00	10	10.00
Building Products	1 80	37	4.86
Can. Steamship	1 00	78	1.28
Can. D. Sugar	1 00	17	5.88
Can. Bronze	1 25	37	3.38
Can. Cottons	1 40	35½	3.94
Can. Celanese	2 40	30	8.00
Can. Westinghouse	2 00	70	2.85
Coffs Glass	1 50	24	6.25
Dist. Seagrams	1 20	27½	4.36
Dom. Bridge	1 60	73	2.19
Famous Players	1 40	21	6.66
Imp. Oil	80	29½	2.71
Int. Nickel	2 00	41	4.88
Imp. Tobacco	40	10	4.00
Int. Paper	3 00	50½	5.94
Int. Pete	1 00	24	3.17
Lake of the Woods	1 60	29½	5.42
Labatt	1 00	17½	5.71
Laura Secord	60	14	5.71
MacLaren Paper	2 00	48	4.17
Molson "A"	80	25	3.20
Molson "B"	80	24	3.33
National Steel Car	1 50	46	3.26
Ogilvie	1 00	30	3.33
Ontario Steel	80	20	4.00
Powell River	1 00	23	4.35
Penmans	3 00	50	6.00
Quebec Power	1 20	21½	5.58
Steel of Canada	80	30	2.66
St. Lawrence Corp.	2 00	34½	5.80
Shawinigan	1 20	37	3.66
Steel of Can.	80	30	2.66
Walker G. & W.	3 00	46	6.52
Zellers	80	22	3.63
BANQUES			
Banque Canadienne	80	24	4.17
Banque de Commerce	1 00	31	3.22
Banque de Montréal	1 20	34	3.53
Banque Dominion	1 00	29	3.45
Banque Royale	1 20	35	3.29
PRIVILEGIEES			
Abitibi	1 50	26	5.77
Ang. Can.	2 25	37	6.08
Can. Bronze	6 00	105	4.76
Can. Cement	1 30	29	4.48
Can. Cottons	1 20	25	4.80
Can. Industries	7 00	132	4.60
Can. Fairbk. Morse	6 00	120	5.00
Dominion Glass	1 40	31	4.51
Gatineau Power	5 00	105	4.76
General Steel Wares	5 00	100	5.00
Howard Smith p.	2 00	45	4.44
Imperial Tobacco	23 00	6	4.92
Lake of the Woods	7 00	140	5.00
Ogilvie	7 00	145	4.83
Penmans	6 00	115	5.22
Power Corp.	6 00	111	5.40
Sherwin Williams	7 00	142	4.93
S. C. Power	6 00	122	4.92
Steel of Canada	80	32	2.50
Tuckett Tobacco	7 00	130	5.38
W. Kootenay	7 00	174	4.23
MINES			
Cons. Smelters	80	27½	2.91
Dome	90	19½	4.62
Hudson's Bay	4 00	45	8.88
Lake Shore	60	8.25	7.27
Noranda	4 00	67	5.97

La production minérale

La production minérale de la province de Québec s'élevait à $249,500,000 en 1951, comparativement à $82,800,000 en 1946. C'est le plus fort montant jamais atteint. La moyenne quinquennale 1945-49 se chiffre par $123,303,000 et de 1935-39 par $60,065,000.

Deux gares du premier métro du Canada

Les travaux en vue de la construction du métro de Toronto progressent rapidement et les autorités prévoient l'inauguration de ce nouveau mode de transport pour le mois de février 1954. La photo du haut est un tracé qui nous fait voir ce que sera la gare Rosedale, tandis que dans celle du bas on voit la gare de la rue King d'où des milliers de personnes seront transportées vers le nord chaque jour après la journée de travail. Lorsque le métro sera parachevé les tramways cesseront de circuler le long de la principale artère commerciale de la ville.

(photos PRESSE CANADIENNE)

3 hommes passent 6 jours enfermés dans une cabine sur un yacht à la dérive

Coffs Harbor, Australie, 30. — (Reuters f) — Trois hommes épuisés sont débarqués du yacht "Irene", aujourd'hui, après avoir passé six jours à la dérive, emprisonnés par le propriétaire du vaisseau dans une cabine. Ce dernier est disparu par la suite.

Ces trois hommes étaient partis le 20 juin en compagnie du propriétaire du yacht, James Towers, 50 ans, homme d'affaires à la retraite, pour ce qui devait être une croisière de plaisir ne devant durer que 10 heures.

Le moteur du yacht de 36 pieds a subi une panne et l'embarcation a été emportée par la tempête. Après cinq jours, raconte M. Charles Newlin, âgé de 70 ans, Towers les a soudainement emprisonnés dans la cabine en bloquant la porte avec un baril d'huile.

"Il nous a ensuite menacés d'une barre de fer si nous tentions d'en sortir", a révélé M. Newlin.

L'"Irene" a été désemparé à 3 milles du point de départ et il a erré à la dérive pendant 12 heures. La mer en furie et un vent violent du sud-ouest l'ont emporté 80 milles au large où il s'est égaré pendant six jours.

"Lorsque les passagers ont réussi à sortir de la cabine, le propriétaire avait disparu.

"Il a dû sauter par-dessus bord", a ajouté M. Newlin. "Il se comportait étrangement, se tenant sur le pont en fixant la mer et refusant de parler.

"Nous avons réussi à monter un mât et avons atteint la côte."

Le seul baril d'eau potable avait été emporté par la mer "et nous avons dû vivre d'eau salée condensée et du peu de vivres apportés pour le voyage."

Le Canada pourrait fabriquer la bombe-A

New-York, 30. (PCf) — M. Gordon Dean, ancien président de la Commission de l'énergie atomique des Etats-Unis, a dit, hier, que le Canada pourrait fabriquer des bombes atomiques, mais qu'il "a sagement décidé de ne pas s'engager dans cette entreprise coûteuse".

Dans un article publié par une revue américaine, M. Dean a également réclamé une revision quant à l'échange de renseignements entre les Etats-Unis et la Grande-Bretagne au sujet de la bombe atomique et affirmé que ce fut une "erreur" d'éliminer presque toute coopération entre les deux pays dans le domaine atomique.

"C'est une honte," dit-il, "que les Etats-Unis ne puissent même jeter un coup d'oeil sur la bombe atomique fabriquée indépendamment par la Grande-Bretagne.

L'Australie nomme un attaché commercial

L'Australie, cherchant à obtenir plus de dollars canadiens et à améliorer ses relations commerciales avec notre pays, vient d'ouvrir un commissariat du commerce à Montréal. Depuis quelques mois, il y avait un commissaire intérimaire du commerce.

M. C. L. Steele, qui sera le commissaire du commerce de l'Australie à Montréal, est arrivé la semaine dernière après avoir occupé un poste semblable au Caire. Au sujet des relations commerciales entre le Canada et l'Australie, il a dit que son pays a besoin d'exporter davantage au Canada; actuellement, elle achète de nous deux fois autant qu'elle nous vend.

Epouse laissée 11 ans sans nouvelle

Toronto, 30. (PC) — Un juge de la Cour suprême de l'Ontario a décidé, hier, qu'un militaire canadien porté déserteur depuis 1941 sera présumé légalement décédé s'il ne répond avant 30 jours à une annonce dans l'hebdomadaire britannique "News of the World".

L'hon. juge W. F. Spence a décidé de cette procédure afin que la femme de William Morris, Mme Verna Morris, de Cornwall, Ont., puisse toucher son assurance.

Le tribunal a été informé que Morris se rendit en Angleterre en 1939 avec les Seaforth Highlanders et déserta à l'automne de 1941. Il ne donna de ses nouvelles qu'une fois en 1942 alors qu'il écrivit à sa femme qu'il travaillait sur un navire. Le timbre postal était illisible. L'hon. juge Spence a déclaré qu'il se peut que Morris ait perdu la vie alors qu'il travaillait sous un nom d'emprunt. Il a suggéré d'insérer une annonce dans l'hebdomadaire britannique qui a un tirage de 8,000,000 d'exemplaires.

Churchill reçoit son conseiller atomique

Londres, 30. (Reuters) — Sir Winston Churchill, premier ministre de Grande-Bretagne, a reçu à déjeuner aujourd'hui à sa villa de Chartwell, Kent. Depuis vendredi, alors que ses médecins lui conseillèrent un repos d'un mois, sir Winston, a reçu à déjeuner ou à dîner. On remarquait aujourd'hui parmi les convives lord Cherwell, principal conseiller du premier ministre en matière atomique, et la fille de ce dernier, Mme Anthony Beauchamp (Sarah Churchill), arrivée hier des Etats-Unis.

Sir Winston a passé la plus grande partie de la matinée au lit, à étudier les documents qui lui ont été apportés du 10 rue Downing et aussi quelques-uns des centaines de messages de sympathie qui lui sont parvenus du monde entier.

On apprend de source autorisée qu'aucun remaniement prochain du ministère n'est à prévoir. Du moins le premier ministre ne songe pas à d'autre changement que celui annoncé hier soir : la nomination du marquis de Salisbury pour assurer l'interim de M. Eden aux Affaires étrangères.

Un secrétariat aboli en Hongrie

Londres, 30. (PAf) — Radio-Budapest annonce, aujourd'hui, que les fonctions de secrétaire général du parti communiste sont abolies en Hongrie. Elles étaient remplies jusqu'ici par le premier ministre Matyas Rakosi, depuis longtemps chef du parti.

M. Rakosi apparemment conserve son poste au conseil des ministres, qui dirige le gouvernement au nom du parti des travailleurs hongrois (communiste).

Le poste de secrétaire général a été aboli en Union soviétique lors du congrès du parti, en octobre dernier. Il a aussi été aboli en Tchécoslovaquie. Là, le dernier titulaire fut Rudolf Slansky, pendu depuis comme traître au régime communiste.

Le métro de Toronto prêt en février

Les autorités municipales estiment qu'il aura coûté environ $58,000,000.

Toronto, 30. (PC) — L'un des endroits les plus frais de Toronto n'est autre que le premier métro du Canada.

Les employés de ce nouveau système de transport disent que le thermomètre oscille généralement entre 50 et 60 degrés, que les habitants de l'extérieur subissent un froid intense ou une chaleur torride.

La commission de transport de Toronto prévoit que le métro coûtera environ $58,000,000 avant que le public n'y ait accès, vers le mois de février 1954.

Les tunnels en béton armé qui transporteront les trains sous les rues encombrées de la basse ville sont terminés. Plus de 70 pour cent des voies ferrées ont été posées et la plupart des gares sont sur le point d'être parachevées.

Les wagons attendus prochainement

Les premiers des 104 wagons de fabrication anglaise destinés au métrop arriveront à Toronto durant le mois de juillet. Ils coûteront environ $8,000,000. Vers la fin de 1953 les premiers essais auront lieu.

Lorsqu'ils seront installés au grand complet les trains pourront transporter 40,000 personnes par heure de la gare Union à quatre milles et demi de distance vers le nord, avenue Eglinton. Des autobus transporteront alors les voyageurs deux milles plus loin vers les limites de la ville.

Le trajet par métro durera moins de 20 minutes durant les heures de pointe.

Les voyageurs en surface pourront circuler plus rapidement de leur côté. La rue Yonge, principale artère commerciale de la ville, n'aura plus de tramways lorsque le métro fonctionnera. Les trams de la rue Yonge transportent actuellement environ 12,000 personnes à l'heure durant les périodes de grande affluence et parcourent environ 6 milles à l'heure.

Durant les heures d'affluence les trains utiliseront toute l'énergie électrique disponible pour transporter leurs milliers de voyageurs. Mais par ailleurs l'électricité servira à réchauffer les gares.

Les trains en circulation, non seulement transporteront des voyageurs mais ils chasseront l'air vicié du métro grâce à un système de pompes qu'ils actionneront alors que d'autres activeront l'intérieur en circulant.

Des mesures extraordinaires ont été prises afin de prévenir les accidents.

2 bandits recherchés dans tout l'Ontario

Blind River, Ont., 30. (BUP) — Tous les corps de police de l'Ontario ont été priés aujourd'hui de rechercher deux bandits, dont l'un est soupçonné de meurtre par la sûreté fédérale des Etats-Unis, qui ont volé un taxi à la pointe du revolver et se sont enfuis vers le sud.

Des mandats d'amener ont été émis pour l'arrestation de Clarence Desbiens et de Robert Jameus, tous deux de la région, les accusant de vol à main armée et de vol d'une automobile. Ils se dirigent apparemment vers Toronto dans une Chevrlet 1952.

La police de Windsor, Ont., a dit que les quartiers généraux de la sûreté fédérale avaient ordonné la détention de Desbiens sous soupçon de meurtre, mais n'avaient pas fourni d'autres détails.

Des porte-parole de la police ont dit que Desbiens, déserteur de l'armée canadienne, avait été récemment libéré de prison.

Les deux bandits ont forcé le conducteur de taxi Jim Shamas de les conduire sur un parcours de 150 milles, après quoi ils le jetèrent hors de sa voiture pour filer ensuite à toute vitesse.

Tournée, au Canada, de 80 avions légers américains

Appartenant à des hommes d'affaires de Californie, les monomoteurs survoleront le pays, depuis l'Alberta jusqu'à la Nouvelle-Ecosse.

Ottawa, 30. — Quatre-vingts avions légers appartenant à des particuliers domiciliés dans la Californie septentrionale, l'Orégon et l'état de Washington arriveront le 25 juillet au Canada, à Lethbridge (Alberta) où ils seront rejoints par une vingtaine d'avions canadiens pour l'exécution de la tournée aérienne de 1953 à travers le Canada. Patronnée par la Royal Canadian Flying Clubs Association et la Chambre de commerce de Portland (Orégon), la tournée a été organisée aux Etats-Unis par M. L-S. "Doc" White.

Au cours d'années précédentes, le même groupe d'hommes d'affaires passionnés pour l'aviation a effectué des tournées analogues vers l'Alaska, Cuba et l'Amérique du sud et, en une occasion, les touristes aériens se sont rendus à Hawaii à bord d'avions affectés ensuite à la tournée des îles.

Les voyageurs passeront à Lethbridge la soirée et la nuit du 25 juillet et seront les invités de la Chambre de commerce et du club d'aviation de cette ville.

Le lendemain, le groupe entier, qui sera alors augmenté d'une vingtaine d'avions canadiens et comprendra en tout une centaine d'appareils légers transportant environ 300 personnes, se mettra en route pour Winnipeg, s'arrêtant pour le plein d'essence et les repas à Swift-Current, Régina et Brandon.

Les membres du club d'aviation de Winnipeg accueilleront les voyageurs à l'aéroport Stevenson, de Winnipeg, dans la soirée du 26 juillet et ils leur prêteront leur concours en vue d'un départ matinal le 27 juillet pour l'envolée à travers l'Ontario septentrionale.

Il y aura des arrêts à Sioux-Lookout, Armstrong et Kapuskasing pour le plein d'essence, et quelques-uns des avions les moins rapides passeront la nuit à Kapuskasing.

Quinze avions poursuivront leur route jusqu'à North-Bay, où ils passeront la nuit.

Après un arrêt à Malton, Toronto, par un groupe d'une soixantaine d'avions, tous les avions arriveront à Ottawa à midi et demi le 28 juillet.

Escale à Québec

Plusieurs avions appartenant à des particuliers de diverses régions de l'Ontario se joindront au groupe à Ottawa pour effectuer, le 29 juillet, le trajet vers la ville de Québec, où un autre arrêt jusqu'au lendemain a été prévu, afin que les voyageurs puissent visiter les endroits intéressants de cette ville historique.

Le 30 juillet, ils seront à Yarmouth, N.E., certains atterrissant à Frédéricton, N.B., en route, et d'autres passant par Saint-Jean, N.B., et Greenwood, N.E.

Le 3 août, le groupe entier fera l'envolée de Yarmouth à l'aéroport de Cartierville, à Montréal. Après s'être arrêtés pour la nuit dans la métropole, où ils seront les hôtes du club d'aviation et des autorités municipales de cette ville, les voyageurs se mettront en route pour Malton, Toronto, puis se rendront à Grand-Rapids, Michigan, pour retourner à Portland, Orégon, en passant par Minneapolis, Minnesota et Billings, Montana. La tournée vise à donner aux hommes d'affaires amateurs de longues randonnées une idée de ce que peuvent être les voyages aériens de vacances au Canada, de même qu'à démontrer l'utilité des avions privés en cette ère d'aviation.

DANS MONTREAL-OUTREMONT

M. Fernand Courville se retire de la lutte

M. Fernand Courville, candidat indépendant dans l'élection complémentaire de Montréal-Outremont, s'est retiré, un peu avant midi aujourd'hui, de la lutte électorale dans ce comté.

La nouvelle a été communiquée par le président de l'élection, Me Jean Filion C.R., qui a déclaré que M. Courville n'avait donné "aucune raison pour son désistement", mais qu'il s'était "simplement présenté à 11 h. 40, et avait demandé à signer une formule à cette fin". Le candidat était accompagné de deux électeurs, a ajouté Me Filion.

D'après la loi électorale, tout candidat peut se retirer de la lutte jusqu'à 8 jours avant la votation.

Cautionnement refusé à deux jeunes accusés

Tout cautionnement a été refusé, ce matin, par le juge René Théberge, à Roland Bergeron, 20 ans, 1433, boul. St-Laurent, et à Robert Shoofey, 20 ans, 7185, rue St-Dominique. Les deux jeunes gens venaient de comparaître sous une accusation de tentative de vol avec effraction dans un magasin sis à 1417 boul. St-Laurent, et de possession d'outils de cambrioleur. De plus Shoofey aurait eu un revolver chargé de cinq balles en sa possession.

Leur enquête préliminaire s'instruira jeudi prochain, le 2 juillet.

Le juge Théberge a refusé de leur permettre de reprendre leur liberté provisoire, après avoir appris qu'ils avaient été arrêtés au moment où ils étaient en train de perforer un mur conduisant au magasin.

—Juneau, capitale de l'Alaska, est un grand centre minier qui exporte de l'or, des fourrures, etc.

Amende de $200 pour 2 livres de margarine

Pour avoir eu en sa possession deux livres de margarine, succédané du beurre, dans un but de vente, Ephrem Leclair, de Pointe-Fortune, comté de Vaudreuil, a été condamné, ce matin, à une amende de $200 et les frais. Il s'était reconnu coupable, devant le juge Irenée Lagarde.

Me Jean-Paul Cardinal, procureur de la Couronne, a expliqué que l'amende imposée est le minimum prévu par la loi provinciale pour les délits de ce genre.

Elizabeth au départ de sa mère

En compagnie de Margaret, elle a quitté Londres pour la Rhodésie du Sud.

Londres, 30. (Reuters)—La reine Elizabeth II et le duc d'Edimbourg ont assisté aujourd'hui au départ de la reine-mère Elizabeth et de la princesse Margaret pour la Rhodésie du Sud, à bord d'un avion réacté.

L'aérogare de Londres fut le théâtre d'une réunion très gaie. La reine-mère et la jeune princesse, visiblement enchantée à la perspective d'une seconde envolée à bord d'un Comet, parlaient et riaient avec la reine et son mari, près de l'appareil.

La reine-mère était vêtue d'un ensemble de soie grise et blanche, complété par un chapeau de paille blanche. La princesse Margaret portait une robe à jupe ample bleu gastel et un petit canotier de paille. Toutes deux avaient des touffes de bruyère blanche piquée à leur corsage pour la chance.

Les derniers adieux avec la reine et le duc d'Edimbourg se firent à l'intérieur de l'avion. Mais avant le départ, la reine-mère et la princesse apparurent quelques instants sur la passerelle pour saluer la foule amassée à l'aéroport.

A Rome pour le thé

L'appareil décolla ensuite et prit la direction de Rome, où les voyageuses royales sont attendues à temps pour le thé à 4 h. 30 (11 h. 30 a.m., heure de l'est). La reine-mère et Margaret prirent place l'une en face de l'autre dans le Comet et saluèrent encore la foule de leur fenêtre tant que l'aéroport fut en vue.

La reine Elizabeth et son mari assistèrent au départ de l'avion du toit de l'aérogare. Une fois le Comet hors de vue, ils gagnèrent leur limousine au milieu d'une foule enthousiaste.

Jeudi, les voyageuses quitteront la capitale de la Rhodésie du Sud pour Bulawayo où la reine-mère inaugurera l'exposition du centenaire de Cecil Rhodes. Toutes deux visiteront le continent africain jusqu'au 16 juillet. La reine-mère posera la pierre angulaire de l'université de Salisbury avant son retour en Grande-Bretagne, le 16.

Grand centre producteur

—La région carbonifère de la Sarre, entre la France et l'Allemagne, fournit chaque année 12,000,000 de tonnes de charbon.

Ile gigantesque

—L'île de Madagascar, au large de l'Afrique méridionale, a une superficie totale de 241,000 milles carrés.

Elizabeth II confère des honneurs royaux

Londres, 30. (PCf) — Le jockey Gordon Richards et l'ancienne vedette professionnelle du cricket Jack Hobbs se sont alignés aujourd'hui avec des notables et des héros de la guerre de Corée pour recevoir les honneurs royaux.

La reine a dû se pencher pour accorder l'accolade traditionnelle— un toucher de l'épée sur chaque épaule—à sir Gordon Richards à genoux. Il mesure à peine cinq pieds.

Plus de 60 autres Britanniques, y compris l'acteur shakespearien John Gielgud, se sont agenouillés devant la reine pour recevoir leur titre de chevalier, dans la salle de bal blanc et or du palais de Buckingham. Deux cents autres ont reçu des décorations.

Parmi les chevaliers, on note sir Sidney Camm, dessinateur d'avions, dont les Hurricanes ont aidé à gagner la bataille d'Angleterre.

Le duc d'Edimbourg n'assistait pas à la cérémonie, s'étant rendu à la joute de cricket Angleterre-Australie.

Congrès international des syndicats libres

Stockholm, 30. (AFP) — Les délégués au troisième congrès mondial de la Confédération internationale des syndicats libres, qui s'ouvrira le 4 juillet, commencent à arriver à Stockholm. Ils seront au nombre d'environ quatre cents et représenteront 70 pays.

Demain le conseil exécutif tiendra une première réunion. Le président de la délégation indienne, M. Hariharnath Shastri, y fera une conférence sur "les droits humains et les droits syndicaux".

Lors de son arrivée hier à Stockholm avec ses deux collègues indiens MM. Kashinath Pandey et Arvind Buch, M. Shastri a déclaré que le peuple indien suivait avec inquiétude le développement politique en Afrique du nord et en Afrique du sud et il a ajouté que les délégués indiens s'attendent que ces problèmes feront l'objet de vives discussions au cours du congrès.

D'autre part, le délégué autrichien, M. Anton Proksch, a déclaré: "Il y a à l'ordre du jour du congrès une question qui intéresse particulièrement les Autrichiens, c'est "la paix mondiale et la liberté nationale".

Il a ajouté que la signature du traité d'Etat était pour l'Autriche une question capitale. Le délégué britannique, sir Lincoln Evans, a déclaré à ce sujet que le congrès devrait faire connaître le point de vue des pays de l'ouest sur la question du traité d'Etat.

Le choix de trois candidats libéraux

Trois congrès locaux pour le choix de candidats libéraux dans le district de Montréal, en vue de l'élection générale du 10 août prochain, auront lieu d'ici une semaine.

Demain après-midi, à 2 h., à la salle municipale de Ste-Schoiastique, l'hon. Alcide Côté, ministre des postes, présidera la convention pour le comté d'Argenteuil-Deux-Montagnes. Le député sortant de ce comté est Me Philippe Valois, de Lachute.

L'hon. M. Côté présidera aussi, dimanche prochain, à 2 h. p.m., à la salle des Chevaliers de Colomb, à St-Jérôme la convention pour le choix du candidat libéral dans le comté de Terrebonne, dont le député sortant est M. Lionel Bertrand, de Ste-Thérèse.

D'autre part, aussi dimanche après-midi, à 2 h., M. Eugène Lefrançois, député de Laurier aux Communes et organisateur du parti libéral pour le district de Montréal, présidera un congrès pour le choix d'un candidat libéral dans le comté de Labelle. Ce comté était représenté par un conservateur dans le dernier Parlement.

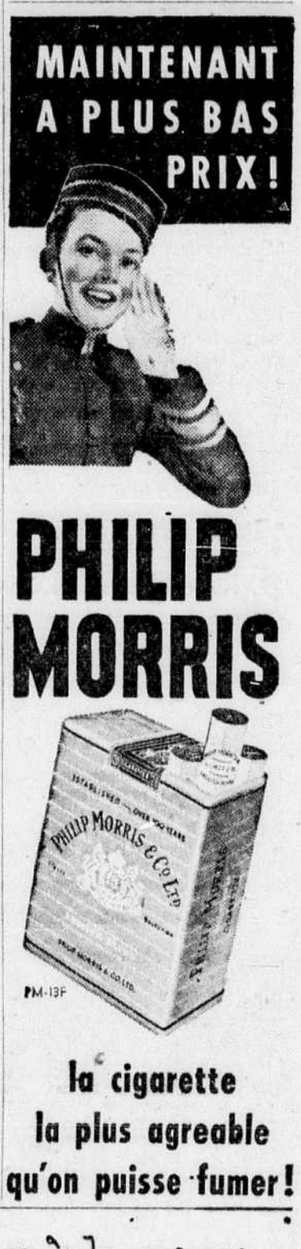

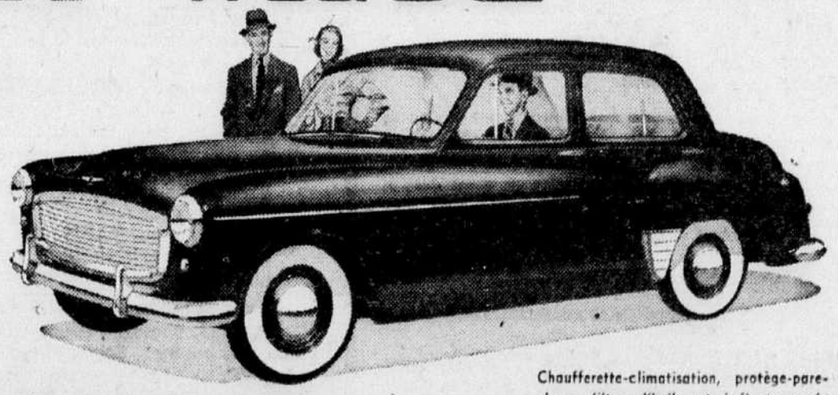

Quand il s'agit de GIN
Mentionnez
GORDON'S
IMPORTE DE LONDRES, ANGLETERRE

Simpson's

JOUR 1/2 PRIX

JEUDI, le 2 juillet

Pas de commandes postales ou téléphoniques s.v.p.

Rég. $25 à $75

Costumes pour dames:

12.50 à 37.50

L'occasion parfaite de vous procurer un tailleur élégant à prix d'aubaine ! Tous différents, tous en tissus fins : rayonnes ; charmaine, worsted et gabardine tout-laine. Divers modèles de coupe en vogue, rehaussés de détails inédits, tailleur ou couturier. Brun, gris, bleu, noir, marine, beige, rose, choix de tweeds. Séries de tailles désassorties, 10 à 16. Rég. $25 à $75 — **ch. 12.50 à 37.50**

SIMPSON'S — ETAGE DES MODES, AU TROISIEME Rayon 734

Val. $14.95 à $35

Robes d'été pour dames

5.99 à 9.99

Groupe 1. Robes-soleil, manches courtes ou sans manches ; toile, cambrai, cotonnade, nylon. Tailles 11 à 17, 12 à 20. Rég. 14.95 **ch. 5.99**

Groupe 2. Nylon, cotonnades, voile, imprimés, la plupart à fond blanc — marque connue. Tailles 11 à 17, 10 à 18. Rég. 19.95 **ch. 7.99**

Groupe 3. Robes de ville ; marine ou noir garni ou imprimé de blanc. Tailles 10 à 20, 16½ à 24½. Rég. 29.95 à $35 **ch. 9.99**

SIMPSON'S — ETAGE DES MODES, AU TROISIEME Rayon 734

Rég. 4.95

Chemises sport pour hommes

2.47

Seulement 360 en vente chez Simpson's ! — Chemises sport en rayonne de belle qualité, manches longues et col deux-façons, manchettes 2 boutons. Pratiques tout l'été ! Beige, bleu, aqua et gris. Encolure moyenne seulement. Rég. 4.95 — **ch. 2.47**

SIMPSON'S — ACCESSOIRES POUR HOMMES, AU REZ-DE-CHAUSSEE Rayon 713

Rég. $2 à $5

Bijouterie d'été

$1

Un solde qui vous permettra de choisir plusieurs jolis bijoux pour le prix d'un seul. Colliers, bracelets et boucles d'oreilles de tout genre, tout blanc ou en métal ; couleurs, et pastel. Venez tôt pour profiter de ce vaste assortiment à prix modique ! Rég. $2 à $5. **$1**

SIMPSON'S — BIJOUTERIE, AU REZ-DE-CHAUSSEE Rayon 703

Rég. 5.98 — Importées

Combinaisons-jupons

2.99

Importées, en crêpe rayonne multifilament garni de dentelle broderie de nylon, voile, filet ou appliques. Vaporeuses, bien féminines et en même temps, pratiques. Blanc, rose, noir, jaune; quelques-unes en satin. Tailles 32 à 48 dans le groupe mais pas dans toutes les couleurs. Rég. 5.98. **2.99**

SIMPSON'S — LINGERIE, AU CINQUIEME Rayon 742

Rég. $10 à $15 — Solde :

Chapeaux de paille

$5

Pour compléter vos ensembles d'été, rehausser cette toilette déjà jolie — un groupe intéressant de pailles, en plusieurs modèles : canotier, calotte, casque, etc. Séries désassorties. Choix de garnitures noir, marine, naturel, blanc. Rég. $10 à $15. **$5**

SIMPSON'S — LINGERIE, AU CINQUIEME Rayon 742

FERMÉ TOUTE LA JOURNÉE MERCREDI FÊTE DU CANADA

SOUS-SOL

12 seulement — HOUSSES PLASTIC POUR LESSIVEUSES, pour modèle standard, rég. 1.50, **ch. .75**

9 seulement — PLANCHES A REPASSER MODELES D'ETALAGE, défraichies. Rég. 7.75 à 12.95, **ch. 3.87**

199 seulement — COUTEAUX A PAIN LAME ACIER INOXYDABLE, lame dentée, manche riveté en bois de rose. Orig. 3.50, **ch. 1.75**

40 seulement — "ECAILLE-POISSON" POUR L'AMATEUR DE PECHE, écaille et nettoie le poisson frais sans effort. Orig. 2.95, **ch. .49**

100 seulement — EGOUTTOIR EN FIL DE FER POUR VAISSELLE, léger et solide; 11½ x 60 po. Orig. 1.69, **ch. .49**

142 seulement — RAVISSANTES POUPEES, quelques-unes en parfaite condition, d'autres sont défraîchies. Rég. 4.98 à 6.98, **ch. 2.49 à 3.49**

5 seulement — SERVICE A DEJEUNER 33 PIECES, 6 couverts, semi-porcelaine. Orig. 14.50, **ch. 5.49**

5 seulement — SERVICE A DEJEUNER 20 PIECES, 4 couverts, semi-porcelaine. Orig. 4.50, **ch. 2.25**

12 seulement — SERVICE A DEJEUNER 16 PIECES, 4 couverts, semi-porcelaine. Orig. 5.79, **ch. 2.69**

REZ-DE-CHAUSSÉE

10 seulement — TREPIEDS PHOTOGRAPHIQUES, fabrication allemande. Rég. 6.50, **ch. 2.50**

1 seulement — CLASSEUR POUR "VIEW MASTER", boîte de bois pour serrer projecteur et env. 120 cartes. Rég. 6.75 — **1.69**

37 seulement — APPAREILS PHOTOGRAPHIQUES "SIMCO" en métal. Pellicule 120, 8 poses. Rég. 5.98, **ch. 2.98**

Quantité limitée — TASSES DE PAPIER PLASTICISE, en paquets de 25 pour boissons chaudes et de 45 pour boissons froides. Rég. 1.50, **paquet .75**

Quantité limitée — ASSIETTES DE PAPIER PLASTICISE, paquets de 42, diamètre 6 po.; paquets de 37, diamètre 8 po. Rég. 1.50, **paquet .75**

Quantité limitée — ASSIETTES DE CARTON pour piquenique. Dia. 8 po. Rég. 10 pour .10, **20 pour .10**

144 seulement — SACS A MAIN DE NEW-YORK, en blocs de plastic entrelacés. Modèle enveloppe. Blanc, avec rouge, brun ou marine. Imparfaits et défraichis à l'étalage dans le groupe. Rég. 3.89, **ch. 1.94**

205 seulement — LOTION SOLIDE POUR HOMMES, soulage le feu du rasoir, rafraichit. Format 1½ oz. Rég. $1, **ch. .49**

132 seulement — DESODORISANT EN BATON, contenant chlorophylle. Format 16½ grammes. N'irrite pas, pratique. Rég. .98, **ch. .49**

1200 seulement — CISEAUX MANUCURE, droits ou incurvés pour ongles ou envies. Importés d'Allemagne. Poignées rouge, vert, bleu. Rég. 1.50, **ch. .75**

168 paires seulement — BAS NYLON ELASTIQUE, imparfaits, marque connue. Bouts ouverts, talons fermés. Beige. Petits, moyens. Qualité rég. $15, **pai. 7.50**

169 seulement — VAPORISATEURS de verre à bouchon métal, poire caoutchouc à résille dorée. Rég. 5.95, **ch. 2.49**

900 seulement — LOTION "PINK GLOVE" POUR LES MAINS, pour entretien et belle apparence. Bouteille 2 oz. Rég. $1, **3 pour $1**

234 seulement — MIROIRS A MAIN, poignée 5 po., couleur dorée, dos vert, bleu ou rose. Rég. $2, **ch. $1**

254 paires seulement — BAS NYLON, 1ère QUALITE OU IMPARFAITS, jauge 51, 15 deniers ou jauge 45, 30 deniers, avec ou sans talons noirs. Séries désassorties de couleurs et pointures. **Pai. .75**

244 seulement — HOUSSES DOUBLES POUR CAISSES A ORANGES, plastic fort, motif fleuri sur bleu, rouge ou vert. Rég. 1.89, **ch. .94**

95 seulement — HOUSSES PLASTIC POUR MATELAS D'ENFANT, transparent ou blanc, dimensions 27x51 po. Rég. 1.59 à 1.89, **ch. .79**

300 seulement — HOUSSES POUR BATTEURS ELECTRIQUES, plastic quadrillé bleu, vert, jaune ou noir sur blanc. Rég. .69, **ch. .29**

400 seulement — HOUSSES POUR GRILLE-PAIN, dimensions standard, plastic fort quadrillé bleu, vert, jaune ou noir sur blanc. Rég. 39, **ch. .19**

100 seulement — TAPIS POUR TABLES DE BRIDGE, légères imperfections, feutre fini daim vert, bleu ou rouge foncé. Rég. 5.95, **ch. 2.97**

90 seulement — TAPIS DE BAIN TOUT-CAOUTCHOUC, légères imperfections. Environ 26x17 po., jaune, vert ou bleu. Rég. 4.50, **ch. 1.98**

100 paires seulement — GANTS DE PEAU IMPORTES POUR DAMES, chevreau glacé ou suède, modèle droit, longueur 4 à 6 boutons. Coutures piquées. Brun, noir, marine, beige, 6 à 7½ dans le groupe. Rég. $5 à 7.50, **pai. 2.50 à 3.75**

55 seulement — BLOUSETTES DE COTON sans manches, col deux-façons, plis, boutons strass. Tailles 12 à 18, blanc, noir et marine. Rég. 4.98, **ch. 2.47**

50 seulement — CHAPEAUX D'ETE, en paille blanche, marine, rouge ou noire. Plusieurs jolis modèles. Rég. 3.98 à 5.98, **ch. 1.49 à 2.99**

DEUXIÈME

70 seulement — BLAZERS ET VESTONS SPORT POUR GARÇONS, flanelle, velours côtelé et tweed dans le groupe. 24 à 34 dans le groupe. Rég. 7.99, **ch. 3.99**

200 seulement — CHEMISES SPORT EN JERSEY DE RAYONNE POUR GARÇONS, manche courte; blanc, maïs et vin. Petite, moyenne et grande, 6 à 14 ans. Rég. 1.29, **ch. .64**

80 seulement — SHORTS EN GABARDINE BLANCHE POUR GARÇONNETS, gabardine de coton durable, coupe ample, quelques-uns défraîchis. 8 à 18 dans le groupe. Rég. $2, **ch. $1**

275 seulement — MOUCHOIR "COWBOY" ET ETUI A REVOLVER, mouchoir de rayonne bleu, rouge ou gris. Etui en cuir. Rég. .50, **ch. .25**

200 paires seulement — SOULIERS DE RAPHIA POUR DAMES, rouge et jaune, bleu et naturel dans le groupe. Talon bloc, semelle plateforme. 4½ à 9, largeur moyenne dans le groupe. Val. 3.95, **pai. .99**

200 paires — PANTOUFLES DE SATIN POUR FILLETTES, garniture de broderie et pompon de nylon, rouge, rose ou bleu. Pointures 12 à 4 (pas de ½). Orig. 2.45, **pai. 1.22**

50 paires seulement — SOULIERS DE LOISIR EN VEAU, pour la ville ou la campagne. Semelle composition liège et caoutchouc. Pointures 6 à 11 dans le groupe. Rég. 6.65, **pai. 3.32**

QUATRIÈME

25 doz. seulement — SERVIETTES DE BAIN RAYEES, rayures multicolores, tissu-éponge absorbant. 20 po. x 40 po. Rég. 1.98, **pai. .99**

500 seulement — TOILES DE FANTAISIE. Napperons, nappes, chemins de table, ensemble de bridge et à déjeuner, nappes pour banquets, en dentelle, etc. Rég. .39 à 39.95, **ch. .19 à 19.97**

57 seulement — ENSEMBLES RIDEAUX PLASTIC pour salle de bain, rideau à douche 6 x 6 pi., et rideau de fenêtre, 21 x 54 po. Unis ou à fond blanc imprimé couleur ou blanc. Rég. 8.50, **l'ens. 3.99**

47 seulement — COUVRE-LITS "CANNON", coton tissé, fond rose, bleu ou vert, motif tropical. Dimensions 88 x 105 po. Rég. 7.98, **ch. 3.99**

27 seulement — SOLDE DE COUVERTURES, tout laine ou laine et rayonne. Rose, bleu, vert, doré. Pour lits simples ou doubles. Rég. 6.95 à 32.50, **ch. 3.47 à 16.25**

39 seulement — ENSEMBLES SALLE DE BAIN, tapis antidérapant et couvre-siège en chenille de coton. Rose, bleu, vert, aqua, jaune dans le groupe. Rég. 3.98 à 8.95, **l'ens. 1.99 à 4.47**

LAINE BOTANY 4-BRINS RENFORCEE NYLON, pour tricots d'enfants, chandails, etc. Choix de couleurs, pelotes 1 oz. Rég. .28, **ch. .14**

LAINE FINGERING 3-BRINS "PRINCESS", écheveaux de 1 oz pour bas, chandails, etc. Choix de couleurs. Rég. .48, **ch. .24**

GRANDES DEBARBOUILLETTES "MARTEX", tissu-éponge lime, rouge, jaune, bleu, flamme, aqua. 14 x 14 po. Rég. .69, **ch. .34 ou 3 pour $1**

1000 verges seulement — TISSUS POUR ROBES, cotonnades, rayonnes, grand choix de couleurs et motifs Rég. 1.19 à 2.50, **verge .59 à 1.24**

CINQUIÈME

175 seulement —HABITS DE SOLEIL "RHUMBA" EN COTON GAUFRE POUR ENFANTS, blanc garni de rouge ou de bleu. Ages 2, 3 et 3x. Rég. 1.88, **ch. .94**

200 seulement — ROBES D'ETE EN COTON POUR FILLETTES, imprimés et teintes unies. Ages 2 à 10. Rég. 1.98, **ch. .99**

40 seulement — JUPES "TOURBILLONNANTES" EN COTON IMPRIME POUR FILLETTES, âges 10 à 14x dans le groupe. Orig. 3.98, **ch. 1.99**

125 seulement — CHEMISES SPORT POUR GARÇONNETS, beige ou gris. Ages 2 à 6 dans le groupe. Orig. 1.69, **ch. .84**

150 seulement — CHEMISIERS FLANELLE DE RAYONNE POUR DAMES, quadrillé et teintes unies, manches longues et manches courtes dans le groupe. Tailles 12 à 16 dans le groupe. Rég. 5.98, **ch. 2.99**

150 seulement — BLOUSES EN TISSU FAILLE, VELOURS OU TISSU FANTAISIE POUR DAMES, modèles divers, teintes variées. Tailles 12 à 20 dans le groupe. Rég. 4.98 à 12.95, **ch. 2.49 à 6.47**

30 seulement — JUPES EN TARTAN TOUT LAINE POUR DAMES, modèles divers, tartans variés. Tailles 12 à 18 dans le groupe. Val. 16.95, **ch. 8.47**

335 seulement — SOUTIEN-GORGE 'ELLIPTIC' DE GOTHIC, taffetas nylon et marquisette nylon, blanc seulement. Gousset A junior 32 et 34; B moyen 32, 34 et 36. Rég. 3.50, **ch. 1.75**

497 seulement — SOUTIEN-GORGE "ELLIPTIC" DE GOTHIC ENCOLURE PROFONDE, nylon fantaisie, blanc seulement. Gousset junior 30 et 32; moyen 32 à 36. Rég. $3, **ch. 1.50**

224 seulement — SOUTIEN-GORGE BANDEAU DE GOTHIC, "lastex" et marquisette nylon, blanc seulement. Gousset junior 30 et 32; poitrine forte 32, 34, 38 et 40. Rég. 3.50, **ch. 1.75**

346 seulement — SOUTIEN-GORGE LONG DE GOTHIC, broadcloth chair. Poitrine moyenne 34 à 40; forte 36 à 44. Rég. 2.75, **ch. 1.37**

100 seulement — COMBINAISONS-JUPONS, JUPONS, ROBES DE NUIT, PYJAMAS POUR DAMES, satin, taffetas, crêpe et tailles 32 à 46 dans le groupe. Rég. $3 à 15.95, **ch. 1.50 à 7.97**

127 seulement — MAILLOTS DE BAIN "COUTURIER" EN PEAU DE REQUIN POUR DAMES, blanc, bleu poudre, aqua ou maïs. Tailles 32 à 42 dans le groupe. Rég. 8.95, **ch. 4.47**

25 seulement — ROBES D'INTERIEUR, CACHE-POUSSIERE, PYJAMAS D'INTERIEUR POUR DAMES, plusieurs de genre unique. — Tailles et modèles divers. Rég. 12.50 à $35, **ch. 6.25 à 17.50**

SIXIÈME

300 verges seulement — TISSUS A TENTURES, imprimés, damas italiens, rayonne, finis antiques et rugueux dans le groupe. Largeur env. 45 à 48 po., choix de couleurs. Rég. 2.98 à 7.95, **verge 1.47 à 3.95**

Rég. 59.50 à $95—Pour messieurs

Complets worsted tout laine

29.75 à 47.50

Vendus au rabais à cause de séries incomplètes de tailles et de couleurs. Worsted tout laine de fine qualité, modèles divers pour hommes de tous âges. Bleu, gris ou brun. Tailles 36 à 46 dans le groupe (non dans chaque teinte). Rendez-vous plutôt pour meilleur choix. Rég. 59.50 à $95. **Ch. 29.75 à 47.50**

SIMPSON'S — VETEMENTS POUR HOMMES, AU DEUXIEME Rayon 712

Rég. ch. $1. — A ½ prix !

Noeud-papillon pour messieurs

2 pour $1

Modèle avec agrafe métallique. Noeuds-papillons de première qualité en soie foulard, rayonne et tissu tissé; minuscules motifs et dessins plus prononcés. Teintes et motifs que vous aimerez pour l'été. Bleu, brun, gris, vert ou vin. Rég. ch. $1. **2 pour $1**

SIMPSON'S — ACCESSOIRES POUR HOMMES, AU REZ-DE-CHAUSSEE Rayon 713

Rég. 2.50 à $12 — ½ prix !

Gants de tissu pour dames

1.25 à $6

Modèles courts ou fantaisie longueur 6 à 10 boutons. La plupart sont des gants importés, de fine qualité. Coton tissé double, noir, brun, marine et teintes estivales variées. Cousus à la main au coutures "Brosser". Simpson's vous permet un gant de teinte assortie à chacune de vos toilettes! Pointures 6 à 7½ dans le groupe. Rég. 2.50 à $12. **La paire 1.25 à $6.**

SIMPSON'S — GANTS POUR DAMES, AU REZ-DE-CHAUSSEE Rayon 708

Val. 5.98—Environ 54 x 54 po.

Nappes toile d'Irlande

2.97

Solde de l'importateur! Seulement 300 ravissantes nappes en pure toile d'Irlande en vente chez Simpson's! Dimensions pour déjeuner ou goûter. Motif floral ton ivoire. Voici une belle occasion de faire provision. Val. 5.98. **Ch. 2.97**

SIMPSON'S — TOILES ET LITERIE, AU QUATRIEME Rayon 751

Rég. .15 à 37.50

Solde d'appâts "Shakespeare"

.07 à 18.70

Ce groupe d'agrès de pêche comprend appâts, cuillers, mouches, matériel pour réparation de ligne, canne pour pêche au lancer, moulinet.

Chaque appât est de fabrication parfaite, bien équilibré, formes d'un réalisme qui surprend. Faits par un manufacturier de renom. Rég. ch. .15 à 37.50 — **ch. .07 à 18.70**

SIMPSON'S — ARTICLES DE SPORT, AU SOUS-SOL Rayon 758

Val. $5 à 8.95

Albums de 3, 4 ou 5 disques

2.49

Montez votre discothèque et économisez en profitant des prix spéciaux Simpson's. Album contenant 3, 4 et 5 disques, mélodies classiques ou populaires; tous 78 T.P.M. Choix vaste et varié. Val. $5 à 8.95. **Ch. 2.49**

SIMPSON'S — RAYON DE LA MUSIQUE, AU QUATRIEME Rayon 797

HEURES DAFFAIRES : 9 A.M. A 5.30 P.M. SAUF MERCREDI — FERME SAMEDI TOUTE LA JOURNEE DURANT JUILLET ET AOUT — COMMANDES TELEPHONIQUES DES 8.30 A.M. — PL. 7221

101 victimes d'accidents de la circulation, en six mois

Le nombre des tragédies de la route augmente d'année en année. — 660 victimes en 3 ans et demi, dans le district de Montréal.

Un sexagénaire qui a été heurté à mort par une automobile à ville Jacques-Cartier, hier soir, est la 101e victime d'accidents de la circulation dans le district de Montréal, depuis le mois de janvier. Il s'agit de M. Donat Girouard, 66 ans, 1779, boulevard Taschereau, ville Jacques-Cartier. On trouvera dans une autre colonne le récit de cet accident.

Malgré les campagnes de sécurité et les nombreux avertissements de la police, le nombre des tragédies de la route augmente sans cesse d'année en année, dans le district de Montréal.

D'après les statistiques de la Cour du coroner, 660 personnes ont perdu la vie dans des accidents de la circulation en trois ans et demi: 140, en 1950; 183, en 1951; 237, en 1952, et 101 depuis le mois de janvier cette année.

Selon toute apparence, un triste record sera établi cette année. Plus nombreuses que jamais seront les familles éprouvées par un deuil cruel à la suite d'accidents de la route, à moins que les automobilistes et les piétons ne décident d'être plus prudents.

En effet, 101 personnes ont été tuées dans les six premiers mois, alors que l'an dernier, à la même époque, on ne comptait que 82 victimes d'accidents de la route.

Combien d'autres noms s'ajouteront à cette liste dans les prochains mois? Combien périront dès demain, fête de la Confédération, congé qui est habituellement le plus funeste de l'année? La réponse est aux automobilistes, aux piétons et aussi aux baigneurs.

Les tragédies de l'onde

Le nombre des tragédies de l'onde a aussi augmenté progressivement, au cours des trois dernières années. En 1950, 58 personnes ont été victimes de l'onde, 66 ont péri en 1951, et 77, en 1952. Cette année, 26 personnes se sont déjà noyées, alors que l'an dernier, à la même date, on ne comptait que 24 victimes.

Dans ce domaine, comme dans celui des accidents de la route, les pires mois sont ceux de juillet et août.

Les statistiques de la Cour du coroner révèlent qu'un total de 240 personnes ont été tuées dans des accidents de toutes sortes, depuis le mois de janvier, dans notre région. Outre les accidents de la route et les tragédies de l'onde, les principales causes de morts violentes sont les incendies, les chutes et les accidents de travail.

86 victimes de l'automobile

Parmi les 100 tragédies de la circulation, 86 impliquent des automobiles. Les autres accidents ont été causés par des trains, des autobus ou des tramways, des bicyclettes et des véhicules à traction animale.

Les enfants

22 enfants ont été tués dans des accidents de la circulation depuis le mois de janvier, soit le même nombre que l'an dernier, pendant la même période.

On croit généralement que ce genre d'accidents est plus funeste aux enfants durant la période des vacances, mais un relevé des statistiques depuis 1950 démontre qu'il n'en est pas toujours ainsi.

En 1950, les deux pires mois ont été ceux de mai et juillet; en 1951, mai et avril; en 1952, juillet et juin. Depuis le début de l'année, le pire mois a été celui de mars, avec six enfants tués dans des accidents de la circulation. Le mois de juin vient en second, avec cinq victimes.

Décès de l'hon. C. J. Macmillan

Eminent universitaire, il avait été député et ministre des pêcheries à Ottawa.

Fortune, I. P.-E., 30. (PCf) — Le Dr Cyrus J. Macmillan, un des créateurs du plan d'entraînement aérien du Commonwealth en temps de guerre et ancien directeur du département de l'anglais à l'Université McGill, est décédé hier à sa maison d'été, 40 milles à l'est de Charlottetown. Il était âgé de 70 ans.

Au cours de la seconde guerre mondiale, il fut l'adjoint parlementaire du premier ministre canadien de l'Air, l'hon. C. B. (Chubby) Powers, alors que le programme d'entraînement des équipages aériens a été inauguré au Canada.

M. Macmillan était un des professeurs les plus réputés de McGill. Il fut doyen de la faculté des Arts et de la faculté des sciences pendant plusieurs années. Il a occupé pendant quelques semaines, en 1930, le poste de ministre fédéral des Pêcheries.

Enseignement et politique

Né à Woods Islands, Ile du Prince-Edouard, il obtint son B.A. et sa maîtrise ès arts de l'Université McGill. En 1909, il recevait un doctorat de l'Université Harvard pour une thèse sur le folklore du Canada comparé avec celui des pays européens. Entre ses études aux universités de McGill et Harvard, il enseigna l'anglais au collège Prince de Galles de Charlottetown. Revenu à McGill, comme titulaire d'une chaire de langue et littérature anglaises, en 1910, il devenait doyen de ce département en 1923.

En 1921, il publiait un ouvrage consacré aux cent premières années d'existence de l'université et intitulé "McGill et son histoire". Très actif dans le domaine public, il fut tour à tour membre de la Commission royale des réclamations maritimes, de la Commission royale des pêcheries de l'Atlantique, et président de la commission d'éducation de l'Ile du Prince-Edouard. Il fut député de la circonscription de Queen's, I.P.-E. au parlement fédéral, de 1940 à 1945.

Vol et "mastication"

St-Louis, 30. (PAf) — La police, en faisant enquête sur un vol à main armée dans une pharmacie, crut qu'elle devait interroger un des hommes qui se trouvaient là; mais il ne voulait pas parler — se contentant de mâcher.

Les gendarmes eurent vite fait de découvrir pourquoi — il avait sept billets de $10 dans la bouche.

Alors ils ont appréhendé John Sawyer, 24 ans, sous soupçon de vol.

Décès à 81 ans de M. Elisée Provost

M. Elisée Provost est décédé, dimanche, à l'âge de 81 ans.

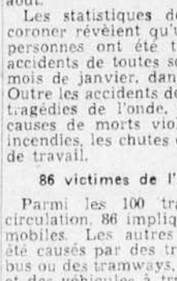

M. E. PROVOST

Il laisse ses filles, Mmes Agapit Nantois et Léopold Lavallée; ses fils et brus, MM. et Mmes Louis, Euclide, Napoléon et Marcel Provost; ses gendres, MM. Agapit Nantois, maire de Repentigny, et Léopold Lavallée; ainsi que plusieurs petits-enfants.

Les funérailles auront lieu, demain matin, en l'église S.-Arsène. Inhumation à Repentigny.

Brillant hommage au général Ridgway

Non, ce n'est pas un pas de danse qu'exécute ci-haut le général MATTHEW-B. RIDGWAY, ancien commandant en chef des forces de l'OTAN en Europe, au cours d'une réception dans les jardins du palais de l'Elysée. Celle-ci avait été organisée par le président AURIOL en hommage au nouveau chef d'état-major de l'armée américaine. A cette occasion, le président de la République remit à l'éminent militaire la grand-croix de la Légion d'honneur, la plus haute décoration française.

La pêche au thon en Colombie de nouveau envisagée en 1953

Vancouver, 30. (PCf) — Trois patrouilleurs du gouvernement fédéral commenceront bientôt leurs recherches sur le Pacifique pour ressusciter une industrie d'une valeur annuelle de $1,000,000 qui a subitement cessé d'exister il y a trois ans.

Les navires à moteur Laurier, Howay et Kitimat sont actuellement à s'approvisionner d'apâts artificiels de couleurs éclatantes utilisés par les pêcheurs de la Colombie-Britannique pour attraper le thon.

Les patrouilleurs seront constamment en état d'alerte pour déceler la présence de thons. Dès qu'ils signaleront ces poissons, les pêcheurs accourront.

Si leurs recherches sont fructueuses, ce sera la plus importante nouvelle pour les pêcheurs depuis le 19 juillet 1949, alors que l'on signala des thons au large de la Colombie. Durant deux ans, les pêcheurs prirent plus de 2,000,000 de livres de ce poisson par année. Puis, le thon disparut en 1951 aussi mystérieusement qu'il était apparu.

Tant que la pêche au thon s'est maintenue, les conserveries faisaient des affaires florissantes.

Des recherches scientifiques ont démontré que le thon préfère certains courants océaniques dont la température et les habitants leur semblent convenables. Personne ne sait cependant exactement pourquoi ils ont déserté la côte de la Colombie.

Dans l'espoir que se renouvelle la manne des années 1948-1950, presque tous les propriétaires d'embarcations de pêche écouteront au cours des prochaines semaines les émissions des trois patrouilleurs.

L'hôtel de ville sera fermé demain

Demain, fête de la Confédération, l'hôtel de ville de Montréal sera fermé toute la journée et il n'y aura pas d'enlèvement des ordures ménagères ce jour-là.

De plus, à partir de jeudi et pendant les mois de juillet et août, l'hôtel de ville fermera ses portes à 4 h. 30 de l'après-midi. Durant les autres mois de l'année, les fonctionnaires terminent leur travail quotidien à cinq heures.

L'heure d'ouverture, le matin, ne change cependant pas pour les mois d'été. L'hôtel de ville sera donc ouvert à 8 h. 45, comme d'habitude.

Jeune cycliste de 14 ans heurté par une automobile

Ville S.-Pierre, 30. — Un jeune cycliste de 14 ans, Maurice Carmichael, 29, Lowland, Ville S.-Pierre, a été heurté par une automobile sur la 4e Avenue, hier après-midi.

Le garçon a été conduit à l'hôpital S.-Joseph de Lachine où on a dû lui appliquer plusieurs points de suture pour refermer une large coupure à la tête.

Selon la police, le garçon se dirigeait vers le sud, en compagnie d'un autre garçon à bicyclette également, au moment de l'accident. L'auto était conduite par M. Sidney Jos. Staniforth, 715, avenue Grosvenor, Westmount.

Les agents H. Spénard et A. Larue, de la police de Ville Saint-Pierre, ont fait enquête.

Wagon-citerne pour le C.P.R.

L'un des plus grands wagons-citernes jamais construits a été présenté au congrès du Pan American Railway à Atlantic City du 22 au 27 juin dernier.

Construit par l'American Car and Foundry Company, il s'agit du premier d'une série de 65 de ces wagons qui ont été commandés par le Pacifique Canadien. Ils seront utilisés pour alimenter les dépôts de carburant employés à ravitailler les locomotives diesel sur la ligne transcontinentale du C.P.R.

Un hold-up d'une durée de 4 heures

Des bandits assiègent un bureau de dentiste à N.-Y. et y sèment la peur.

New-York, 30. (PAf). — Quatre jeunes bandits qui avaient beaucoup de temps à leur disposition et une dent contre la société ont organisé, hier, une "soirée surprise" pour un dentiste, une femme médecin et 18 autres personnes.

Le quatuor a mené le bal durant quatre heures à la demeure de Brooklyn où le dentiste et le médecin ont leurs bureaux. Ils y ont accueilli 15 patients pour leur dérober bijoux et argent et les garder prisonniers durant tout le siège.

Mais avant de s'enfuir, quand la femme médecin s'est affaissée sur le parquet, les quatre jeunes gens ont servi une collation, y compris des eaux gazeuses et même de la bière, à leurs victimes. Ils ont même poussé la condescendance jusqu'à remettre certains des objets volés à des patients qui leur en ont fait la demande.

L'affaire a débuté vers la fin de l'après-midi, dans l'immeuble de trois étages du Dr Sonya A. Monen, 50 ans. C'est là qu'elle demeure et possède son bureau. Le dentiste, le Dr Irving K. Madow, y loue quelques pièces pour exercer son art.

Début peu prometteur

Les quatre voleurs ont d'abord envahi les bureaux du dentiste, au premier étage. L'un d'eux brandissait un revolver, deux autres des couteaux.

Ils firent passer le Dr Madow et un patient qu'il traitait dans la salle à manger du Dr Monen. Puis ils cueillirent au passage une bonne et la fille du Dr Monen, Mme Isabel Whitehall. Le Dr Monen était absent.

Les bandits se conduisirent d'abord durement pour leurs victimes. Ils ligotèrent les quatre personnes et les bâillonnèrent avec du ruban gommé.

Après une demi-heure, les victimes se plaignant de la soif, les malandrins les libérèrent.

Bientôt les patients se mirent à arriver, pour être reçus par les bandits et admis eux aussi dans la salle à manger.

Deux des voleurs se mirent à saccager la maison pendant que les autres montaient la garde auprès des prisonniers.

Un "goûter" improvisé

Ils pillèrent le réfrigérateurs du Dr Monen et servirent de la bière, des eaux gazeuses, des biscuits, du fromage et des carottes crues à leurs "invités".

Ils prirent tout le temps voulu pour vider goussets et bourses et s'emparer des bijoux de chacun. Mais ils remirent des montres et des anneaux de valeur modeste à trois patients qui leur en firent la demande.

Il était environ 8 h. 30 du soir quand le Dr Monen revint à la maison pour découvrir le genre de "réception" qui s'y donnait. Elle aussi fut accueillie par un bandit, qui lui demanda d'ouvrir le coffre-fort.

Elle répondit par un cri de détresse puis elle perdit connaissance.

Déroutés, les voleurs fuirent en vitesse.

Un inventaire a révélé que les quatre ont "hérité" d'une valeur d'environ $345 et d'une bague sertie de diamants valant $500. La police déclare qu'ils n'ont apparemment rien volé dans la maison elle-même.

Nouveau prélat domestique

Ste-Anne-de-la-Pocatière, 30. (PCf) — L'abbé Marius Paré, supérieur du collège de Ste-Anne-de-la-Pocatière, vient d'être fait prélat domestique, a annoncé S. Exc. Mgr Bruno Desrochers, évêque du diocèse.

Fouilles sous-marines pour l'arme d'un crime

Selon une information obtenue de bonne source l'arme qui a servi au meurtre de Charles "The Kid" Wagner, 26 ans, a été jetée du pont Mercier dans le fleuve, du côté droit du pilier soutenant l'arche principale au sud. La police provinciale a grand besoin de cette arme comme élément de preuve au procès de Frank Battaglia, de Toronto, et James Rogers, de Montréal, détenus dans cette affaire, écroués à la prison commune. Ils doivent subir leur procès à l'automne.

Pour arriver à ses fins la police provinciale a fait l'acquisition à Toronto d'un aimant d'une puissance spéciale qui peut opérer à grande profondeur sous-marine. Dans la matinée d'hier une escouade dirigée par le détective Ubald Legault a d'abord repéré les lieux puis une embarcation fut louée au Lachine Boating Club. Seulement on se rendit rapidement compte qu'il fallait prendre d'infinies précautions avant d'entreprendre le dangereux travail. A cet endroit les eaux du fleuve sont très agitées par un courant rapide et le bec des piliers du pont produit des remous incessants. Il faudra donc une embarcation plus lourde qui devra être munie d'ancres et solidement amarrée.

Recherches vendredi

Les agents ont tenu compte de ces diverses observations et vendredi dans la matinée on se mettra à l'oeuvre avec une embarcation parfaitement équipée. Si l'arme n'a pas été emportée par le courant on a de grandes chances de la retirer de l'onde, car le triple aimant enrobé dans un capuchon à l'épreuve de l'eau est, nous dit-on, d'une force d'attraction exceptionnelle.

Le fond suos-marin est un galet lavé par le courant des eaux ce qui fait craindre que l'arme, peu lourde, ait été emportée loin de son point de chute. Quoi qu'il en soit, les autorités ont donné instruction de ne rien épargner pour tenter de la retrouver, car elle constitue un élément capital dans la solution d'un crime particulièrement odieux. On doit se rappeler que le cadavre de Wagner, un fier-à-bras bien connu du monde interlope, fut retrouvé dans un marais des environs de Laprairie, le 28 février dernier.

L'affichage des listes pour l'élection fédérale

Dans plusieurs comtés fédéraux de l'île de Montréal, les listes préliminaires en vue de l'élection fédérale du 10 août sont déjà affichées depuis quelques jours. La date normale de l'affichage était hier. Cependant, dans quelques comtés, les énumérateurs, qui ont fait leur travail par paires, la semaine dernière, n'ont pu terminer à temps le travail de transcription et, dans ces cas, les listes seront affichées d'ici quelques jours. Chaque groupe de deux énumérateurs doit transcrire les listes à la machine, en trois copies.

Les électeurs pourront donc consulter ces listes pour se rendre compte de leur exactitude ou des erreurs qui auraient pu s'y glisser. Toutes les erreurs pourront être signalées, pour correction, aux bureaux de revision qui seront ouverts du 23 au 25 juillet. Il y aura un bureau de revision pour chaque groupe de 25 bureaux de votation. Les listes préliminaires corrigées seront alors envoyées à l'imprimeur, pour être mises dans leur forme définitive. Contrairement aux listes provinciales, qui sont dressées à la main, les listes fédérales sont imprimées.

Le 18 juillet, des copies imprimées des listes préliminaires seront envoyées personnellement à chaque électeur inscrit, qui pourra alors vérifier si des erreurs se sont glissées à son sujet ou au sujet de ses voisins. Chacun recevra ainsi une copie de la liste préliminaire concernant le poll où il doit voter.

Malheureusement, ceux dont le nom aurait pu être omis lors de la confection de la liste préliminaire ne recevront pas d'exemplaires de ces listes. C'est pourquoi chacun serait bien avisé de consulter les listes affichées sur les poteaux.

Comme on le sait, les documents électoraux officiels affichés dans les rues sont protégés par la loi et quiconque les détériore, les détruits ou en change la face commet une infraction selon la loi et est passible de sanctions. La police a conséquemment reçu ordre d'exercer une vigilence constante à ce sujet.

A Verdun, cependant, trois listes préliminaires auraient été arrachées des poteaux mais on les a remplacées immédiatement.

Dans l'ensemble, les officiers-rapporteurs de l'île de Montréal se sont déclarés très satisfaits de la manière dont s'est déroulée l'énumération. On a bien noté quelques anicroches ici et là mais il ne s'agissait que d'erreurs bénignes comme il s'en produit dans toute entreprise humaine.

M. Anthony Eden est à Newport, Rhode Island

Newport, Rhode Island, 30. (PAf) — M. et Mme Anthony Eden (née Clarissa Churchill, nièce du premier ministre britannique) se sont installés à la maison de M. John Barry Ryan, petit-fils de feu Thomas Fortune Ryan, financier new-yorkais. M. et Mme Ryan sont présentement en Angleterre.

M. Eden est sorti hier du New England Baptist Hospital, à Boston, où il avait été opéré le 10 à cause d'une maladie du canal biliaire. Agé de 56 ans, M. Eden semble beaucoup mieux qu'à son arrivée d'Angleterre, le 5 juin. Il ne paraîtra pas en public à Newport.

Le bulletin publié hier par le chirurgien du ministre britannique des Affaires étrangères, le Dr Richard Cattell, déclare que "la guérison est assurée, à condition d'une période complète de convalescence". A son départ de l'hôpital, M. Eden a dit aux journalistes se sentir "sauvé" et a loué les soins reçus.

—Ce n'est qu'à sa 6e tentative que l'amiral Robert Peary a réussi à atteindre le pôle Nord, en 1909.

Blessés de Corée en route pour Montréal

Ottawa, 30. (PC) — Douze blessés de Corée sont à bord d'un avion qui les transporte vers leur foyer, à partir de Tacoma, dans l'Etat de Washington. L'appareil est arrivé à Winnipeg hier soir. Il en est reparti ce matin, faisant escale à London, Toronto et Ottawa; il arrivera probablement à Montréal demain soir, vers 9 h. 30.

Parmi ces blessés, on remarque le soldat F.-B. Laliberté, de Tilbury (Ont.); le soldat J.-H. Maheux, d'Ottawa; le soldat J.-A. Blanchard, de Montréal; le soldat R.-H. Fournier, de Robinsonville (N.-B.); et le soldat M.-A. Noël, Levis.

100,000 citadins dans l'île

La police prend des mesures spéciales pour maintenir l'ordre demain.

Si les prévisions du bureau météorologique sont exactes, il fera très chaud demain, jour de la Confédération, et il se pourrait que 100,000 personnes aillent se rafraîchir "dans l'île".

La police municipale est au courant de cette situation et, se souvenant des incidents de dimanche dernier, a d'ores et déjà pris les mesures voulues pour parer à tout nouvel incident.

A la sûreté provinciale, tous les congés de mi-semaine ont été supprimés et le personnel entier sera sur les routes demain afin de veiller à la circulation sans encombre des véhicules.

Instructions sévères

Le directeur Hilaire Beauregard a répété que ses agents ont toujours les instructions sévères de sévir contre les démons de la route et particulièrement contre les automobilistes qui excèdent 30 milles à l'heure dans les villages, doublent dans des virages ou ne respectent pas la double ligne blanche au centre de la chaussée.

La plupart des bureaux seront fermés demain et les autorités estiment que le nombre des voitures qui quitteront la ville pourrait excéder 100,000.

Montréalais arrêté après un accident mortel à Cap-Santé

Québec, 30. (PCf)—Philippe Collins, 43 ans, de Montréal, a été arrêté sous deux chefs d'accusation d'homicide involontaire; l'arrestation a eu lieu à la suite de la mort d'Edward James Stoll, 31 ans, et sa femme, âgée de 25 ans, tous deux originaires de Ridgewood, New-York.

Les Stolls furent tués quand leur automobile entra en collision avec la voiture de Collins, à Cap-Santé, le 17 mai. Collins avait subi de graves blessures à la tête.

On a fixé un cautionnement de $5,000 pour Collins. La date de l'enquête préliminaire sera annoncée plus tard.

Dans cet accident avaient été blessés également Mme Joseph Stoll, de Ridgewood, N.-Y. et Mme Augusta Bretzel, mère de la jeune Mme Stoll, de Brooklyn, N.-Y.

Décès à 72 ans de M. Régis Lefebvre

M. Régis Lefebvre est décédé en son domicile, 5296, rue Marquette, à l'âge de 72 ans.

M. R. Lefebvre

Outre sa femme, née Champagne (Juliette), il laisse ses enfants, Madeleine et Roger; ses frères, Aimé, de Woonsocket, et Jean, de Détroit; sa soeur, Mme Achille Chevrette; ainsi que plusieurs neveux et nièces.

La dépouille est exposée à 4735, rue Papineau, et les funérailles auront lieu demain en l'église S.-Stanislas-de-Kostka.

Le beurre d'arachide

—Au cours de l'année dernière, le Canada a produit 23,824,000 livres de beurre d'arrachide.

FERMÉ MERCREDI — FÊTE DE LA CONFÉDÉRATION

Ogilvy's ★

Rue Sainte-Catherine, angle de la Montagne

OCCASIONS DE JEUDI

GRAND SOLDE TAPIS AXMINSTER

9' x 12' $69 6'9" x 9' $45 4'6"x7'6" $25

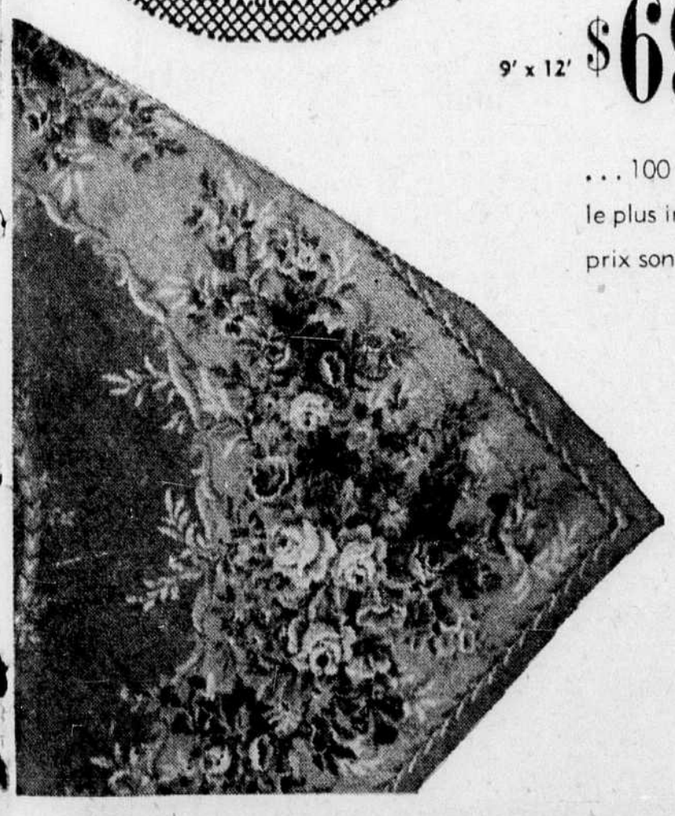

. . . 100 seulement. Ces tapis ont été soldés à Ogilvy's par le plus important manufacturier de tapis du Canada. Les prix sont les plus bas depuis de nombreuses années pour des tapis garantis pure laine. Motifs de fleurs en vert pâle, vert foncé, gris, dessin persan continu en vin.

OGILVY'S — Tapis, au troisième

PAS DE VERSEMENT COMPTANT SUR LES ARTICLES D'AMEUBLEMENT

La taxe de vente seulement est payable au moment de l'achat

SHANTUNG PURE SOIE

Valeur remarquable

Demi-tailles dames

$20.

Chic deux-pièces d'allure gracieusement féminine fait spécialement pour Ogilvy's de shantung pure soie le plus joli et le plus doux au toucher. Une création que vous aimerez porter à l'année longue. La jaquette à manches courtes est rehaussée d'un attrayant col châle et la jupe est à six lés pour assurer une démarche allègre. Marine, noir, charbon de bois et tan. Tailles 16½ à 22½.

OGILVY'S — Salon des robes, au deuxième

★ JAS. A. OGILVY'S LIMITED JAS. A. OGILVY'S LIMITED JAS. A. OGILVY'S LIMITED

1 Propriétés à vendre

BUNGALOWS
Hâtez-vous, il n'en reste que 8
Prix $12,450
Comptant $2,800
Rabais du gouvernement de 2% sur emprunt, à Cartierville, rue St-Evariste près Dudemaine, 2 rues à l'ouest du boul O'Brien, 6½ grandes pièces, grand terrain, chauffage central eau chaude à l'huile, salle de bain en tuile de couleur, fenêtre panoramique, 6 grandes garde-robes, murs à la peinture. Paiements mensuels $64.34. Demandez M. Smith.
CALUMET 7733 WALNUT 7406

DUPLEX
District Snowdon, rue McKenzie à l'ouest de Victoria, 5½ et 5½ grandes pièces, garage double, façade en pierre, quelque chose de différent, semi-isolé, $23,500. Détaché $24,500.
N.D.G.
Avenue Brodeur, 6, 7 pièces, moderne, 2 garages, frigidaire et poêle. Bon rendement. Prix $30,000; comptant requis $15,000.
M. SMITH WALNUT 7406

ROSEMONT
4 logis de 4 grandes pièces, très modernes, chauffés, garage. Revenu 4,200.00. Prix 29,500.00. Comptant requis 15,000.00. Demandez M. Regush.
CLairval 9378 CAlumet 7733
Laurentide Realties Co.
CAlumet 7733 1—30juin,2,6juil.

BEAU-MONT REALTIES
Spécialistes
TRANSACTION DE COTTAGES DUPLEX, APPARTEMENTS, TERRAINS, COMMERCES
CONSULTEZ-NOUS
VOS PROBLEMES SONT NOS PROBLEMES
WALNUT 0202
F. BEAUDIN H. BELANGER
MEMBRE BOURSE D'IMMEUBLES MEMBRE MONTREAL REAL ESTATE BOARD
1—1.3.5.9.11.13.15.17.19.22.24.26.30

COMPTANT $6,000
Rue Colonial, près Villeneuve, 12 logements 4 et 5 appts, façade 84 pieds, revenu annuel 4152. Prix 31,000. Balance facile. CRescent 2803. 1—30.2

COMPTANT $3,500
8 propriétés de 3 logements, 6 et 7 appts chacun, sur les rues Clark, Duluth et St-Urbain. CRescent 2803. 1—30.2

ABANDONNE ma propriété rue Cuvillier 2-5 bas, libre, $3,000.00 comptant, balance 38.40 mensuellement. HOchelaga 3438. 1—189-27
ABANDONNE mon logement libre immédiatement, bon revenu, comptant et balance à discuter avec termes faciles. HOchelaga 7122. 1—189-27
ABANDONNE 2-5, au Nord, 8,500. Comptant 5,000. BElair 4502. 1—
ABANDONNE trois logements bas libre sacrifiera avec un petit comptant balance très facile. FAlkirk 5624. 1—189-27
ABANDONNE Galt, Verdun, 3-6. Revenu 1,236. Comptant 4,000. Balance facile FAlkirk 4555. 1—
ABANDONNE départ de la ville, trois logement, bas libre, peu de comptant balance comme petit loyer. FAlkirk 9225. 1—189-27
ABANDONNE 6 logis, bons revenus. Prix 13,000. BElair 6868. 1—
ABANDONNE 1-6, 1-7, St-André, Rachel, logis, garage, 11,000. — FRontenac 4992. 1—214-2
ABANDONNERAIS 25e ave Rosemont près St-Zotique, 1 étage, 5 appts avec garage, 4,000 comptant. Balance facile. LAncaster 9053. 1—214-6
ABANDONNE une vraie aubaine avec logement libre. Petit comptant et balance très facile. CHerrier 6764. 1—189-27

A BON MARCHE
AU CENTRE DE MONTREAL
Propriété moderne style "Colonial", belle terrasse, garage, chauffage à l'huile, rue, ruelle, trottoirs, égouts payés.
2193 MONTGOMERY
TUrcotte 2591. 1—191-25

ACHETEURS, ATTENTION!
Iberville 2590, près Sherbrooke, un étage moderne, garage, chauffage à l'huile.
Parc Fullum, 2433 Terrasse Guindon, 2 étages 2 quatre appartements modernes.
Charlemagne 4665, style colonial, terrasse, garage, chauffage à l'huile. Libres.
TURCOTTE 2591 1—191-25

ACHETEURS attention, St-Denis, près Beaubien, 3-8 fermés, plancher dur. Système individuel. Garage. Revenus 3880. Prix 23,500. TAlon 9519. 1—26,29,30
ACHETEUR, 2-5, bas libre, 5,500.00 comptant. Balance facile. MArquette 4498. 1—212-6 R
ACHETEURS sérieux, maison neuve, 6267, 41e avenue Rosemont, face école et église, 2 logements, 5 pièces fermées, ultra-modernes. RAymond 2-6551. 1—6,9,10,11,13,16,17,18,20,23,24,25,27,30—
ACHETEURS, Rosemont, semi-détaché, 2-6 pièces, bas libre, cave, système huile, garage, 15,900. Moitié comptant. Immeubles Marquette, MArquette 6135. 1—215-3
ACHETEURS, Rosemont près Pie IX, 2-5, neuf, système, entrée 220, 16,300. Comptant 6300. MArquette 6136. 1—215-3
ACHETEURS 1-7, 4-4, Théodore, Lafontaine. 3 garages. Revenu 2,940, beau placement pour 18,500. comptant. FAlkirk 4555. 1—
ACHETEURS, 40e près Beaubien, magnifique Duplex, semi-détaché, 2-5 fermés, 33 x 34, système central, garage. Prix 20,000. Comptant 6,800. Balance hypothèque. Visible sur appointement. Les Immeubles St-Hubert, 1459 Bélanger, DOllard 3022. 1—215-3
ACHETEURS 231 O'Brien, St-Laurent, cottage 6 pièces, cave cimentée, chauffage huile. Comptant 3500. Balance comme loyer. Libre. DOllard 1010. 1—213-6
ACHETEUR sérieux, propriété, 6 logements, 5 appts, modernes, chauffés, revenu 500.00 par mois. 6263 Marquette, VEndôme 2951. 1—213-7 R
ACHETEURS, Blvd Pie IX - 5 logements, grand 7 libre, revenu 8,240. Aubaine 49,000. VEndôme 9938.
ACHETEUR: duplex près St-Zotique, 2-5 modernes, chauffage central, semi-détaché, prix 17,800.00, comptant 8,800.00. CLairval 2828 jour seulement. 1—197-26
ACHETEURS, semi-détachée, Sacré-Coeur près Fleury, propriété 32x45, 1-6, 3-3, garage, près école, église. Les Immeubles St-Hubert, 1459 Bélanger, DOllard 3022. 1—26,29,30,1,2 Juil.
ACHETEUR, Toherty, N. D. G., 2-5 neufs, système, revenu 2,640. Prix 21,500. Comptant discutable. FAlkirk 4555. 1—
ACHETEUR, 6-4, à Hochelaga. Revenu 2,500. Votre offre. BElair 4502.
ACHETEZ 3 logements, 9e, Beaubien, 26,000. Comptant 12,000. VEndôme 0895. 1—30 juin, 2,4 juillet
A COTE ST-PAUL, 3 logements, 1-6, 2-3, bas libre. MArquette 4498. 1—212-6 R
ADAM 2-6, 2-3, près église, école, planchers bois franc, 2 garages doubles. Prix 18,800. Logis libre. PLateau 7460. 1—30 juin, 2 juillet
A 8345 FOUCHER, maison 3 étages, 2-6 et 3 pièces, 1 garage, chauffage central. Prix 21,500. Visites sur appointements. CAlumet 8360. 1—207-10
A GROSSE famille 1-6 nord, grands terrains. Comptant 2,000. FRontenac 4992. 1—214-2
AHUNTSIC, cottage très moderne, 6 pièces, garage, grand terrain, 17,500. Comptant 5,000. MArquette 1094. 1—30 juin, 2 juillet
AHUNTSIC, plusieurs duplex et triplex, neufs, bas libre. VEndôme 2134. 1—214-5
AHUNTSIC, semi-détaché, 2-5½ appts, chauffage central, garage, rues pavées, plan provincial, 10425 Parthenais. 1—215-3R
AHUNTSIC, très joli duplex semi-détaché de 5-5 pièces, en brique, chauffage à l'huile, grand garage, valeur exceptionnelle.
Comptant $12,000.00
Pour renseignements s'adresser à: Armand Des Rosiers, Inc. PLateau 8959
Théo Malo, TRenmore 1528
AHUNTSIC duplex détaché, 2-5, pierre et brique, cave, système, 18,800. Logis libre. PLateau 7460. 1—30 juin, 2 juillet
AHUNTSIC, 2 logements, brique, bois franc, 5 terrains, 9800, comptant 3800, 10610 Vianney, VEndôme 3143. 1—215-2
AHUNTSIC, Tolhurst. Duplex, système, garage 20,000. Comptant 7000. BElair 6158. 1—208-8
AHUNTSIC, 6 pièces, cottage semi-détaché moderne. Faites offre. 247 Blvd Gouin Est. 1—208-8

1 Propriétés à vendre

Nous annonçons avec fierté la
"SECTION 7"
LA PLUS RECENTE ADDITION A NOTRE MODERNE DEVELOPPEMENT DOMICILIAIRE.
Visitez notre nouvelle
MAISON MODELE MEUBLEE
Bungalow en pierre et brique de 5 pièces, comprenant salon, 3 chambres, grandes cuisine et salle de bain modernes. Sous-sol entier, chauffage à eau chaude. Planchers en bois dur, murs en plâtre peinturés, etc.
$2,250,000 COMPTANT
PRIX $9,750.00
Principal et intérêt payables en mensualités de $50.31, avec droit au rabais du gouvernement de 3% sur l'intérêt, soit un rabais de $17.50, ce qui ramène les mensualités à $32.81, la première année. Taxes non comprises
CENTRE COMMERCIAL SUR LES LIEUX SUPERMARCHE STEINBERG
S. D. MILLER & SONS
On peut visiter de 10 à 8 h.; fins de semaine de 2 à 8 h. Situé à 2760 rue Beaugrand entre Sherbrooke et Hochelaga. CLairval 8282. 1—30 juin, 2,3,4 juillet

COMPTANT 1750.00
Prix 8750.00
47.00 par mois capital et intérêt compris plan fédéral
Maison modèle ouverte
Laval-des-Rapides, traversez Pont Viau, continuez tout droit jusqu'à rue Meunier, immédiatement après théâtre Viau, tournez à gauche, coin Meunier et Quintal.
Bungalows 5 grands appts fermés très modernes 29 x 35, transport des plus faciles, près de tout. RIverside 4-3295. GRavelle 4853. 1—27,30-1

COMPTANT $600
Belles propriétés neuves, 4 et 5 appts, plancher bois franc, fondation ciment. Prix 4,500. Balance 40. mois. 400 Ste-Hélène, Montréal-Sud. ORléans 5-0552. 1—210-33

AHUNTSIC, Waverley, duplex 5 et 5½, semi-détaché, dimensions 30 x 40, chauffage huile, bas vacant, aubaine 19,500. Comptant 10,000. Bonne valeur, Verdun Realties, 4843 Verdun, YOrk 3264. 1—214-2
AHUNTSIC
propriété neuve ultra-moderne pierre et brique, semi-détaché, 31 x 47, 1-6 libre et 2-4. Chambre bain tuile. Système huile, 10,173 Jacob, CAlumet 9445. 1—26,29,30 R
AI à Rosemont, St-Zotique, duplex semi-détaché, 2-6, 1-2, Cave, système, garage. Revenu 2300. Comptant 7000.
TURCOTTE 6928 1—30.2
AI coin eJan-Talon, 1-7, 2-4½, bon pour professionnel, 41,000. Comptant discutable. MArquette 6398. 1—30 juin, 2 juillet
AI DELISLE, St-Henri, 2-6, 2-3, 6-4, garage. Revenu 2,742. Prix 22,500. Comptant discutable. FAlkirk 4555. 1—
AI Delorimier, Rachel, 3-7, bas libre. Prix 18,500. MArquette 5617. 1—215-3
AI duplex, deux 5½ appts et triplex, chauffage central, garage, 42e Ave entre Bellechasse, Beaubien. Prix: 17,500. Rivest et Picard, Entrepreneurs. HOchelaga 7436. TUrcotte 6760. 1—189-26
AI 2-3, 3-2, Goulet près Ontario, revenu 972, par année. Comptant 2000.
TURCOTTE 6928 1—30.2
AI 2-8 libres, Hochelaga, Wurtele, électricité 220, cave, 16500. MArquette 5616. 1—215-3
AI 2-5 libres, cave, 5,000 comptant, 12,500. TAlon 4105. 1—
AI 2 logements 6 appts. 4386 Delanaudière. CHerrier 6260. 1—215-3
AI 1-7, 2-4, 2-2, neufs, rue Dandurand. Revenu 4,140. Conditions à discuter. BElair 6868. 1—
AI 2-4 NEUFS, fermés, rue Cadillac, A bon marché. BElair 6868. 1—
AI NORD, cottage 5 pièces briquetées moderne, système, cave 8 pieds, 220, libre, 2,000.00 comptant. Balance facile. GRavelle 0629. 1—R
AI pour placement, propriété, 9 logements. Revenu 3,156. Prix 21,500. Comptant 11,000. MArquette 6398. 1—30 jn. 2 jt
AI propriété avec magasin libre dans Villeray, vitrine jusqu'au plancher, porte vitrée à la grandeur. Comptant 6000.
TURCOTTE 6928 1—30.2
AI PROPRIETE commerciale, rue St-Paul, entrepôt et bureaux. Sacrifiera. MArquette 4935. 1—
AI 1-6, 2-3, Rosemont, 14,000. Comptant 5,000. MArquette 1094. 1—30 juin, 2 juillet
A l'Abord-à-Plouffe, cottage 4 pièces, cave 6 pds, terrain 50 x 165. Appeler MUrray 1-1166. 1—215-5 R
ALEXANDRA, Jean-Talon, 2-5, bas libre, 10,000. Comptant discutable. MArquette 5616. 1—215-3
ALMA duplex 6 pièces, un libre, prix 10,500, VIctoria 4601. 1—214-6
ANDRE, Gounod, 1-6, 2-4, garage, cour ciment clôturée, 14,500. FRontenac 4992. 1—214-2
A POINTE-AUX-TREMBLES, bonne propriété 1-5, 1-4, 7,500. MArquette 4935. 1—
APPARTEMENTS 10 logements, revenu 8900, Vendra 65,000, comptant 35,000. BElair 6158. 1—208-8
1-5 APPTS libre rue Barré, comptant 1,000.00. Balance facile. CRescent 9101. 1—214-4R
1-5 APPTS libres rue Henri-Julien, comptant 3,000.00. Balance facile. CRescent 9101. 1—214-4R
5 APPTS, brique, prix raisonnable. Appeler Monument 5-3377. S'adresser 9923 rue Belvedère, Rivière-des-Prairies. 1—213-3R
A QUI LA CHANCE? Bon placement. Revenu 2,500. Prix 12,000. MArquette 4935. 1—
A ROSEMONT, 10e ave, près Beaubien (6550), 2-5 appts, détaché, tapis mur à mur, système, solarium, cave, garage, 28,000.00. 1—213-3R
A SACRIFICE, 5 logis, au nord, bonne condition. BElair 4502. 1—
A SPECULATEUR, 1-4, 1-5 1-6. Revenu 1,440. Marquette nord. Prix 10,500, logis septembre. FRontenac 4992. 1—214-2
ASSURANCES feu, vol, bâtisse. Ville campagne, 11 versements. CHerrier 2964. 1—190-26
ASSURANCE-FEU. Termes 6.00 du 1,000.00. 3 ans. FAlkirk 1011. 1—190-26
A 7640 St-Gérard, 2-5 pièces, planchers de bois franc, pas de cave, bas libre. Prix 9,500.00, comptant 2,500.00. CHerrier 7070. 1—R
A 10780 ST-URBAIN, 3 logements libres, 2 garages. RAymond 2-9482.
A TETREAULTVILLE, beau 5 pièces très moderne, location avantageuse, libre à l'acheteur. 4005 Azilda, près Sherbrooke. 1—213-5 R
A 2163 TILLEMONT, 1-5, 2-3, neuf, moderne, système à l'huile. GRavelle 2967. 1—215-4 R
ATTENTION PLACEMENT 19%
5 logements 1 magasin
Revenu $2,580.00
Prix 13,000.00 comptant discutable
Information GRavelle 2567
ATTENTION, Marquette, Jean-Talon, 2-5, 15,500. Comptant 4000 MArquette 5617. 1—215-3
AUBAINE, Drolet, Marie-Anne, 2-4 libre, 8000. Comptant à discuter. MArquette 5616. 1—215-3
AUBAINE 10 logis, St-Timothée, revenu 2630.00. Prix 17,500.00. HArbour 9359. 1—214-6
AUBAINE
2-5 appts fermés, plan provincial, logement libre, paiements très faciles, petit comptant. De 9 à 9 hrs. GIffard 1179. 1—215-2 R
AUBAINE, nord, 3 logis, 1-6 libre, 14,000. Comptant 6,000. FRontenac 4992. 1—214-2
AUBAINE! Cottage, planchers durs, fini plâtre, système, garage, 7,500.00, 22 Papineau, St-Vincent de Paul. 1—215-2R
AUBAINE, 3-6, système, revenu de 2100. Prix 16,000, comptant à discuter, besoin argent, urgent. BElair 5465, le jour seulement. 1—215-2
AUBAINE! Maison de 3 étages en brique, 1 magasin, 2 logements de 5½ pièces, grandeur 24 x 45, bail finissant mai 1954, 14,900, en très bonne condition. Pas d'agents. Après 6 hres. CLairval 9571. 1—R
AUBAINE! 4 appts, neufs, bain tombeau, 4950.00, comptant 350.00, balance loyer. 47 Meunier, Pont-Viau. 1—R
AUBAINE 3,500.00 comptant, 5 appts fermés. 7426, 19e, Rosemont. 1—30juin,1,2,4juil. R
AUBAINE! Rosemont, 2-5 pièces, système, garage, très propre. Prix: 15,500. HArbour 9359. 1—214-6
AUBAINE, coin de rue commerciale, 1 magasin, 1-5 libre, cave, système, 13,500. TAlon 4105. 1—30 juin, 2,3 juillet
AUBAINE extraordinaire, 1-7, 2-4, cave, garage. Prix 12,000. Il faut vendre vite, cause départ. MArquette 4935. 1—

1 Propriétés à vendre

VOTRE REVE $21,000
Ahuntsic Cottage 7 pièces
Joliment construit sur une large terrasse à quelques minutes autobus, trains, magasins.
Salon et salle à manger communiquant, 12 x 20, très confortable, avec grandes fenêtres, cuisine large, planifiée, 14 x 16½ avec linoléum, sortie donnant sur un solarium avec véranda de même grandeur.
2ème plancher: deux chambres à coucher 10 x 19 avec garde-robes, chambre principale au premier plancher, garage attaché et sundeck clôturé au-dessus du solarium.
Cave avec entrée privée contenant logement à 3 chambres, facilités pour lavage, un espace 13 x 18 pieds pour chambre de jeux, stores vénitiens partout.
Soir: M. Bromow DUpont 8883
Guaranty Trust Co. of Canada
610 St-Jacques Ouest. LAncaster 0131 1—

COMPTANT 1,000.00
Il nous reste encore quelques cottages semi-détachés, 6 pièces, chauffage, prix 9,850.00, paiements mensuels 50.00 par mois sur capital, plus intérêts, situé à Montréal-Nord rue Alfred, 300 pieds au sud du boul. Gouin. Visible mercredi après-midi.
MOQUIN'S VIDA INC.
EXdale 3873 REgent 3-8191 1—R

LOGIS LIBRE
4 appts, rue Centre, près Wellington, 3 étages, 2 logis. Prix 6800. Comptant 1500 Balance comme loyer. TAlon 3255. 1—30.2

Avez-vous un terrain?
Nous construisons la maison que vous désirez, cottage, duplex, etc. Plan du gouvernement ou comptant. Informations: 9 a.m. à 9 p.m. HArbour 2586-6793. 1—190-26

AUBAINE, 5 duplex neufs semi-détachés, ultra-modernes, près gare Monkland. Situés Ville St-Laurent, boul. St-Germain, des 5 et 6 pièces. Chauffage automatique huile. Chambres de bain et vestibules en tuile. Finition frêne. Disponibles immédiatement Hauts loués 90.00 par mois. Grandeurs 30 x 42. Prix 17,500.00. à 22,000.00. Comptant à discuter. Construits et vendus par Brandon Construction Inc. 11,527 boul. St-Germain. RIverside 4-2688. 1—210-10R
AU BOUL. GOUIN, beau cottage. Prix 9,000. bas comptant. BElair 6868. 1—
AU NORD, 2-4, neufs. Il faut voir. BElair 4502. 1—
AVANTAGEUX, duplex moderne détaché, revenus 20%. 3815 Sherbrooke est 1—
AVEC 4,000. comptant, 2-6, 1-7. St-Henri, bon placement. MArquette 4935. 1—
AVEC 3,700 comptant, 2-4, libre. Boul. Rosemont, Viau. 17,500. MArquette 5616. 1—215-3
AVEC 3,500.00 comptant, 1-5, semi-détaché, près Bélanger. FRontenac 4992. 1—214-2
5492 AVE CHARLEMAGNE, 2 étages 3 logis, 1-7, 1-4, 1 magasin. 1—26.30 R
A VENDRE maison 2 étages, 1-5, 1-4, prix à discuter, 10,100 Charton, coin Sauriol. Soir seulement. Victoria 1282. 1—215-4R
A VILLE Lasalle, bas libre, joli duplex moderne 4 pièces, cave cimentée, occasion 15,500.00, comptant 3,500.00. Roger Robillard, HEmlock 5028. 1—193-23
A VILLE St-Michel, rue Ruskin, 1-5 vacant, 9000. MArquette 5617. 1—215-3
AVONS St-Urbain, Lière, 2-5½, semi-détaché, 21,000. Plan provincial, très moderne. MArquette 5616. 1—215-3
AVONS duplex bon marché, près église St-Sacrement. LAncaster 6212. 1—212-8R
BAS 5, libre immédiatement, Cartier, Beaubien. 2 logements, planchers durs, garages doubles, 12,700. MArquette 1523. 1—215-3
BEAU DUPLEX moderne 5 pièces, garage, système à l'huile, bas libre. TUrcotte 1711. 1—213-3
BEAU 4½ appts, neuf, fini plâtre, 5,650.00, comptant 650.00, balance loyer. 357 Taschereau, Pont-Viau. 1—R
BEAU duplex semi-détaché, 2-5 fermés, neuf, Iberville nord, système central, 18,000. MArquette 6136. 1—215-3
BEAUDRY, 6 logements, 7 pièces modernes, sans bail. BElair 8741. 1—26,27,30
BERRI nord duplex 5½, un libre 17,000. Perrier. CAlumet 1788. 1—214-3
BLOOMFIELD, paroisse St-Viateur, semi-détaché, 9 pièces, sous-sol fini, chauffage huile, garage, 19,000.
CHAMPAGNEUR près Bernard, cottage détaché, 9 pièces, chauffage huile, garage. Occupation immédiate, 25,000.00.
CAlumet 4477. Soir: CRescent 1543. 1—30juin,2juil.
BLVD des Ormes, Fleury, cottage 1-5, 1-3, sous-sol, 23,000. MArquette 5619. 1—215-3
BLVD Monk, 2 logements, revenu 1,440. Comptant 5,000. LAncaster 0147. 1—30 juin; 2 juillet
BLVD Rosemont, 1-5, 2-3, neuf, ultra-moderne, cave, système. Prix 22,500. PLateau 7460. 1—30 juin; 2 juillet
BORDEAUX-Jean-Talon, 3 logements neufs, système huile, garage, 20,500.00. Stores, prélart incrusté. Victoria 5231. 1—R
BOUL. GOUIN, 5 milles ouest Cartierville, propriété hiver et été, 7 pièces. Restaurant curb-service sur terrain. Profit net saison d'été 3,500.00. Prix 9,800. Comptant 4,000. Larose Lefebvre. WIlbank 4191. 1—
BOUL. PARTHENAIS et Sauriol, 2-5, 3 chambres fermées, semi-détachée, cave, système, garage, avec grand terrain. Logis libre dans 30 jours. 6,000 comptant, plan provincial et fédéral. Prix 17,500. AMherst 3832. 1—215-2
BOUL. St-Joseph, 3-8, système, bas libre, cave, idéal pour professionnel, 39,000. MArquette 5616. 1—215-3
BUNGALOW brique, moderne, 5 pièces, Montréal-Nord, près commodités, cave, 8500. Moitié comptant. MArquette 6135 1—215-3
BUNGALOW, 6 pièces, système. Prix 12,300. Comptant 1,500. 7410 - 20e Ave Ville St-Michel. TAlon 1047. 1—214-2
BUNGALOW, Ville St-Michel, 5 grandes pièces, moderne, pierre, cave finie en bois rond, système 12,200.00, comptant 5,000. PLateau 7460. 1—30 juin, 2 juillet
BUNGALOW, Ville St-Michel, 5 appts, système, comptant 3,700.00. Balance comme loyer. DUpont 6623. 1—213-6 R
CADILLAC 2772, maison neuve, 2 logements de 4 pièces fermées, bien finis. 13,250. VEndôme 4006. 1—212-6 R
CARTIER et Villeray, 3-5, moderne, maison 2 ans, pierre et brique, 8,000. comptant. FRontenac 5449. 1—215-6
CARTIERVILLE, duplex pierre taille, prix 17,000., comptant 7,000. CAlumet 1788. 1—214-3
CASGRAIN, Liège, 2-5 appartements. Prix 15,500. MArquette 5619. 1—215-3
CHAMBLY BASSIN, 2 logements, revenu 1440. vendra 12,000. CAlumet 1788. 1—214-2
CHAMBORD, semi-détaché, 3 logements, 1 magasin. Revenu 1,812. Prix 13,500. Comptant 5,000. MArquette 6398. 1—30 jn. 2 juillet
CHAMBORD, Fleury, bon semi-détaché, 2-5 pièces, possibilité libres, grand terrain, 12,000. MArquette 1523. 1—215-3
CHARLEMAGNE 1-7, 1-6, 1-3, 2 garages, revenu annuel 3,288. HArbour 5902. 1—214-2
CHATEAUBRIAND, Crémazie, 2-6, ultra-moderne, cave, système, 2 garages, 21,800. Comptant 5,000. PLateau 7460. 1—30 juin, 2 juillet
CHRISTOPHE-COLOMB, belle maison apparts détachée, 10-4, revenu 9300.00. FAlkirk 1751; soir: TURcotte 3424. 1—R
CLARK, 5 appts libres. Revenus 2,340.00. Prix 15,000.00. Comptant 7,000.00. CRescent 9101. 1—214-4R
CLARK, Jean-Talon, 5 logis, bon placement. Bertrand. TAlon 9519. 1—26.29.30
CLARK et Mozart, 3-6 semi-détaché, garage. Comptant 3,500. FRontenac 5449. 1—215-6
10,957 COBOURG, Montréal-Nord, 5 pièces, brique, plâtre, Prix 7,700., comptant 1,500. TAlon 1047.
COMPTANT 5000.00
Ahuntsic, cottage 6 pièces, système, cave, terrasse, prix 14,000.00, balance facile. CAlumet 8700 soir DUpont 0588 1—214-3 R
COMPTANT, 1,500. Prix 6,900. brique, 4 pièces, 7332, 15e Ave, Ville St-Michel. TAlon 1047. 1—213-3
2500. COMPTANT, 2-4, Rivard, Rachel. Aubaine 7500. MArquette 6136. 1—215-3
COTTAGE 4 pièces, 2 lots, près église, école, tramway, autobus. $7200.00. Appeler samedi ou dimanche seulement. DUpont 0422. 1—206-20
COTE ST-PAUL, partie résidentielle, coin de rue, 3 beaux logis, bas 6 pièces libre. Haut 3 et 4 pièces. Belle finition chambre de bain tuile. Bon revenu. Aubaine 21800. HEmlock 7743. 1—214-2

1 Propriétés à vendre

WILDER-BERMINGHAM
$25,000.00
Cottage semi-détaché rue Clark près de Fleury consistant en 6 pièces, ainsi que 4 pièces finies au sous-sol, buanderie. Terrain 37'6 x 135', clôturé avec arbres ornementaux. Système à l'huile, garage au sous-sol, chauffé. Occupation.
VERDUN
Rue Gertrude 4 logements pouvant être considérés comme 2 propriétés comprenant 2-4 pièces et 2-6 pièces, ainsi que 7 garages. Revenu $1,727.00. Locataires sont tous au mois. Hypothèque $7,500.00. Prix d'aubaine $15,000.00.
WILDER-BERMINGHAM
ADRIEN TRUDEAU
OUVERT CE SOIR LANCASTER 8114 1—

BUNGALOW
Détaché 5 pièces chauffées à l'huile, garage au niveau de la rue. Prix 15,500.00. Comptant 7,180.00. Visible mecredi après-midi ou par appointement, situé rue Verville, 100 pieds au sud du boul. Gouin.
MOQUIN'S VIDA INC.
DExter 5036 REgent 3-8191 1—R

MAGASIN LIBRE
Centre, près Wellington, magasin libre, 1 logement de 8 appts. Prix 7800. Comptant 2000. Balance comme loyer. TAlon 3255. 1—30.2

COTE-DES-NEIGES, 4 duplex doubles, chauffage individuel automatique. Vente en bloc, réglant succession. Comptant requis 20,000.00 seulement, balance termes faciles, intérêt 4¼%. Appointement. YOrk 3625. 1—4,6,8,11,13,16,18,20,23,25,27,30
COTE ST-PAUL, 2-5 modernes, plâtre, près école, église, aubaine. Prix 10,000.00. Comptant 6,500.00. HEmlock 2403. 1—215-4 R
COTTAGE avec grand garage. 1116—3e Avenue, Pte-aux-Trembles. 1—30 juin. 4 juillet
COTTAGE détaché 10e Av., St-Michel, 10 appartements, modernes. Prix 13,000. MArquette 5618. 1—215-3
DANDURAND, placement 5 logis. Revenu 4,200 année. Comptant 12,000. Balance facile. HArbour 6512. 1—214-6
7159 DANTE, Ville St-Michel, bungalow 9 pièces, système. Prix 7,900. Comptant 1,500. TAlon 1047. 1—213-3
DE BULLION 6 logis 5 et 6 pièces, 1 logis vide. Revenu 2472.00. Prix 17,000.00. LAncaster 9053. 1—214-6
7621 DELANAUDIERE, 5 pièces, brique. Prix 8,900., comptant 1,500. TAlon 1047. 1—213-3
DELORIMIER, Des Carrières, 5 logis, bon revenu, cave, planchers bois franc, logis au mois, 16,000. AMherst 3832. 1—215-2
DELORIMIER et Dandurand, 3 étages, 5 logis, prix 15,500.00, réglement succession. HArbour 5772, HArbour 3945. 1—29,30,2,3 R
DELORIMIER, Mont-Royal, 3 grands 6, bas libre immédiatement, 14,800. Moitié comptant. MArquette 1523. 1—215-3
DELORIMIER près Dandurand, Triplex 3-5. Prix 12,000 et 5 logis 1-6, 4-3. Prix 15,000. Aubaines. CHerrier 1573 1—30 juin, 2 juillet
DE NORMANVILLE, de Fleurimont, 4-4, revenu 2880. Prix 26,000. MArquette 5619. 1—215-3
DEUX 5 fermés, moderne, haut libre, Châteaubriand, nord Crémazie, système huile. 15,300. Moitié comptant. MArquette 6135. 1—215-3
DORCHESTER, 21 chambres, revenu 9,700. Faut vendre sacrifice. BElair 6158. 1—208-8
DORION et Ste-Catherine, 1-6, 1-7, système chauffage. Prix 12,800. Comptant 5,000. FRontenac 5449. 1—215-6
DROLET, 3 logements, bon ordre, 9,000. Comptant 3,000. MArquette 1094. 1—30 juin, 2 juillet
DUFRESNE, 6 logis, 3 garages, façade neuve, parfaite condition. Revenu 2652.00. Prix 22,000.00. Comptant 10,000.00. 1 libre. LAncaster 9053. 1—214-6
DUPLEX neuf, électricité 220, eau chaude, 8812 Clark, VEndôme 7674. 1—215-4 R
DUPLEX, 4 appts neufs, fermés, détachés, très moderne, pas système, 15,200.00, 7545 Louis-Hébert. 1—215-2 R
DUPLEX, Ville St-Michel, 2 grands 5 pièces, construction neuve, 1 logis libre. Prix 15,000.00, comptant 8,000.00. HArbour 9359. 1—215-5 R
DUPLEX, cottages à vendre, DUpont 4629. 1—215-7 R
DUPLEX neuf moderne, 2-5, système, 1343 De Castelnau, DOllard 7900. 1—214-4 R
DUPLEX VILLE ST-LAURENT
Rue Tait nord, neuf, 6-6½, pierre et brique, garage, haut loué 115.00, bas libre, 26,500.00, hypothèque 12,500.00. BYwater 6359. FRontenac 4106. 1—215-5 R
DUPLEX semi-détaché, plan provincial, fédéral, logement libre, 9141 Chateaubriand. 1—213-6R
DUPLEX semi-détaché, 2-7 pièces, bas libre, cave cimentée, salle de jeux, fournaise eau chaude, garage 2 places, prix 18,500.00, comptant 10,000.00. Pas d'agents. S'ad. 933 Girouard. 1—215-3 R
DUPLEX neuf, 5 appts, système huile. 10316 Peloquin. DUpont 7076. 1—5,9,12,16,19,23,26,30 R
DUPLEX, 2-5 appts, avec garage. 8382 Boyer, après 5 hres p.m. 1—209-11 R
DUQUESNE, 3 logements, bon ordre, 11,800. Comptant 5,000. LAncaster 0146. 1—30 juin; 2 juillet
DUQUESNE près Notre-Dame, 5 pièces, 6,300. Comptant 2,300. Balance mois. WEllington 1527. YOrk 6415. 1—215-5 R
5513-10e ave Rosemont, bas comptant logis libre, système. 1—215-5 R
1 ETAGE brique 5 pièces, logement libre, bain tombeau, solarium, belle grande cave. TUrcotte 1711. 1—213-3
FABRE-Beaubien, 3 logements, système, bas libre, 22,500. BElair 2874. 1—26,27,30
FABRE, Jarry, 1-6, cottage détaché. Prix 13,300. MArquette 5616. 1—215-3
FLETCHER, près Hochelaga, 4 appts, cave, avec terrain 5500. Comptant 2000 WEllington 1527. YOrk 6415. 1—215-5R
GRANDE maison sur les bords du Lac Doré, Val-David, pouvant servir de maison de pension ou maison de repos pour communauté. 17 pièces. $10,500. S'adresser à L. Dufresne tél. 1541-W ou à La Sapinière Val-David, tél.: 500. 1—210-8
11,132 HEBERT, Montréal-Nord, maison 2 étages, bas libre, brique, pierre. Prix 13,900., comptant 5,000. TAlon 1047. 1—213-3
HENRI JULIEN, 6 logis, 5 et 6 pièces. Revenu 2,700.00. Prix 19,500.00. HArbour 9359. 1—214-6
HOPITAL CONVALESCENTS
Ave des Pins, 4 étages, détaché, 16 pièces, grand terrain, très moderne. Revenu 3,000. par mois. CRescent 5259. 1—215-3
HOPITAL privé ou salon mortuaire, cottage 15 pièces fermées, centre. RAymond 2-5021. 1—213-3
ILE JACQUES-CARTIER, 1777 Hindland, propriété 6 pièces, 3,300. 1—26,27,30
JEANNE-MANCE près avenue des Pins, un logement libre, bon pour maison de chambres, bons revenus Prix 28,000.00. CRescent 9101. 1—214-4R
JEAN-TALON près St-Denis, propriété commerciale et résidentielle. Revenu 5,000.00. Taxes et chauffage 1,300. Hypothèque $9,500. Faire offre. MArquette 6631. 1—213-3R
JOLIETTE, Rouen, 1-5, 2-6. Revenu 1,836. Comptant 11,000. Balance facile FAlkirk 4555. 1—
LACOMBE près Côte-des-Neiges, duplex semi-détaché, 6-7 pièces, finition chêne, sous-sol fini, système huile, garage, 40,000.00. CAlumet 4477, soir CRescent 1543. 1—
LAJEUNESSE, Guizot, 1-6, 2-4, 30 pieds façade, très moderne. Prix 22,500. MArquette 5618. 1—215-3
LECLAIRE près Hochelaga, 4 appts, beau terrain. Comptant 2,000. Prix 5,900. Balance au mois. Occupation. WEllington 1527, YOrk 6415. 1—215-5 R
LELIEVRE près Sherbrooke, 4 appts, comptant 2,000.00. Prix 5,700.00, balance au mois. Occupation. WEllington 1527. YOrk 6415. 1—215-5 R
LOGAN-POUPART, 4 logements, 6 libre. Garage. Comptant 3,000.00. Jour, GRavelle 1628; soir, CRescent 6236. 1—215-6
3 LOGEMENTS, 4-5 pièces. 3950 Drolet, comptant 3,000.00, balance facile. EXdale 5511. 1—215-4
2 LOGEMENTS 4 grandes pièces. 6549 Casgrain, comptant 3,000, balance facile. EXdale 5511. 1—215-4
3 LOGEMENTS, bas libre. 10050 rue Waverley. RAymond 2-1653.
8 LOGEMENTS rue Garnier, nord Laurier. Un logis libre. Informations Notaire R. Labrèche, PLateau 4654. 1—209-10 R
LONGUE-POINTE, 415 Caty, duplex neuf, brique 2-5 fermés, moderne, cave, 220. CLairval 5997. 1—R
LONGUEUIL ANNEXE, cottages neufs, modernes, 1500.00 comptant, termes faciles, 4 grands appts, chambre bain. WIlbank 7213. MArquette 8627. HOchelaga 3539. 1—190-26 R
LOUIS-HEBERT, Bélanger, 1-6, 2-3, moderne, cave, garage, 21,500.00. MArquette 5618. 1—215-3

1 Propriétés à vendre

BUNGALOWS
1,500.00 COMPTANT
OUVERT POUR INSPECTION
Laval-des-Rapides, continuez sur Blvd Taschereau, jusqu'à la rue Proulx (un peu après le théâtre Viau) Tournez à gauche jusqu'au développement situé rue Quintal, la deuxième rue à l'ouest du boulevard.
Bungalows modernes, façade 37", brique ou pierre, 26" profondeur. Terrain 50 x 130, 5 grandes pièces fermées. Murs plâtre, peintures, planchers bois dur, électricité 220v. Système chauffage, cave ciment 8" Prix 9,000. Hypothèque 7,000. Plan fédéral remboursable $47 par mois. Excellents moyens transport. Proximité église, école.
A. K. de Kappelle. Soirs et fins de semaine: ATlantic 8218.
SULLIVAN REALTIES CO.
FItzroy 6351 1410 Guy
Membre Bourse d'Immeuble de Montréal 1—215-2

TRIPLEX
Rue Casgrain près Jarry, 1 grand 6 et 2-4 pièces. Prix 14,500.
Rue Champagneur, 2 logements de 5 pièces. Prix 13,500.
Termes à discuter.
Appelez après 6 heures. WAlnut 5357 1—30juin,2juil.

DUPLEX LONGUEUIL
Rue Léopold, 2 logements de 6 pièces, avec garage, construction de choix, peut être converti en maison de chambres, 35,000.00. Comptant 15,000.00. Appeler RAymond 2-1943. A. Lacombe. 1—215-4 R

LYALL près Notre-Dame, 5 pièces. Aubaine 6,300. Comptant 2,000. Occupation. WEllington 1527. YOrk 6415. 1—215-5 R
MACKAYVILLE, 1901 Montcalm, maison neuve, 4 pièces, toutes commodités, aubaine, terrain 50 x 90, 4,200 comptant 1,500., balance 50.00 par mois. Tout comptant 3800. Occupation 30 jours. RAymond 2-5581. 1—213-3 R
MAISON 1 étage avec beau terrain libre, coin commercial. CRescent 8654. 1—213-3 R
MAISON bien située, 2 logements, comptant 1,500. balance loyer. MArquette 2761. 1—214-2
MAISON 2 étages, 3 ans, 16,000.00. 9217 Foucher. 1—215-2
MAISON appartements 10 locataires, prix 45,000. comptant 15,000. CAlumet 1788. 1—214-3
MAISON, deux 4 appartements, 1 libre, 8,000.00. 4361 Chambord. 1—
MAISON de 23 appartements, 1 logis de 10 appts, un autre 2 6 appts, et un de 7, avec chambre de bain et cabinets séparés, chauffage dans les trois logis à eau chaude indépendent, 10,000 comptant balance 10 ans. Téléphonez à LAncaster 8091. 1—
MAISON vacante, 8 pièces, meublées, 2274 Coursol, comptant 3,500.00, balance facile. EXdale 5511. 1—215-4
MAISON à vendre, avec véranda 1½ étage, 5 appts, chambre bain. 5705 Azilda, TUrcotte 5179. 1—214-3 R
MAISON de 3 plein-pieds à vendre rue Clark entre Laurier et Fairmount. Renseignements: EXdale 4240. 1—212-6 R
3 MAISONS meublées vacantes, planchers bois franc avec grands terrains, garage et chaloupe, boul. Gouin est. 9137, 9139, 9145 à vendre $10,700. S'adresser 4302 Des Erables. 1—
MAISON à vendre située 7161, 19e Ave, Ville St-Michel. 1—213-3 R
MAISON à vendre Ville St-Michel, 8313 Dixième avenue. 1—215-5 R
MAISON neuve, 8 logements, occupation 1er juillet, à 4000 Mt-Royal est, près Jardin Botanique, revenu 78000.00. prix 52,000.00, bonnes conditions. CLairval 7624. 1—212-5 R
MARQUETTE, Mont-Royal, 2-6 sans bail, 10,900. MArquette 6136. 1—215-3
10 MILLES de Montréal, cottage neuf 7 appts terrain 300 x 100. Résidence d'hiver. DOllard 4493. 1—215-5R
1025 MISTRAL, Comptant 1,000. Prix 6,900. 5 pièces, boutique, TAlon 1047. 1—213-3
N.-D.-G. duplex neuf détaché, moderne, avec garage sur côté, hypothèque 11,000.00. Visible tous les jours. 5030 West Broadway. 1—212-5R
NORD 1-8, 4-4, revenu 3,000. 25,000. Comptant discutable, logement libre. HArbour 5902. 1—214-2
NOUVEAU ROSEMONT, 2-5 pièces, semi-détachés, neufs. Très modernes. Prix 17,500. Comptant 6,000. Balance facile. TAlon 3007. 1—214-6
PARC EXTENSION, Wiseman, 6 logis de 4 pièces, bon placement. Prix 24,000. CHerrier 1573. 1—30juin,2,3juil.
PLACEMENT
Delorimier coin Bellechasse, 4 magasins, 10 logements, chauffage central, Revenu 10,080. Sacrifiera à 75,000. ou meilleure offre. 20,000 comptant. BYwater 7586, soir TRenmore 6118. 1—26,29,30
PLACEMENT, Parc Lafontaine, revenu 7080. Comptant 20,000. MArquette 5617. 1—215-3
PLACEMENT, Marquette, Beaubien, 6 logements neufs, revenu 6096. Prix 38,500. MArquette 5618. 1—215-3
PONT VIAU, duplex neuf, moderne, garage. Comptant 2,500. LAncaster 3918. 1—30 juin; 2 juillet
PROPRIETE libre, 8 appts, 1½ étage, 6,000.00, comptant 3,500.00, 1076, 54e Ave, Pointe-aux-Trembles, MIssion 5-4992. 1—210-6R
PROPRIETES commerciales nord et centre de la ville. Comptant requis 25,000. HArbour 6512. 1—214-6
4 PROPRIETES, 8 logements, 12 terrains, revenu 3,000. - 29,000. comptant discutable. MArquette 2761. 1—214-2
PROPRIETE Orléans, 6 logis, 6-7 pièces, revenu 3084.00. Prix 25,000. Comptant 10,000.00. HArbour 9359. 1—214-6
PROPRIETE à vendre libre, bord eau, 7 appts, 3,500. Comptant 2,500. 13140 Bellerive. MIssion 5-4050. 1—206-15 R
PTE-AUX-TREMBLES, 7 apparts, 2 logis, grande véranda, 4 terrains, arbres fruitiers, fleurs, gazon, garage double, eau chaude, 220 volts. 650, 81e avenue. MIssion 5-4185. 1—R
RACHEL 2665, quatre logis, deux 5, deux 3 pièces, un cinq pièces disponible, $13,500, revenu $1800. 1—213-3
RIVE-SUD
Plusieurs propriétés
Aucune offre raisonnable refusée
Comptant minimum 500.00
Paul Dufault
876 Ste-Hélène, Montréal-Sud
ORléans 5-6469 1—212-8
ROSEMONT, magnifique duplex 5 pièces, bas libre 18,500. CAlumet 1788. 1—214-4
ROSEMONT moderne, 1-7 libre, 2-4, sous-sol, système, aucune offre raisonnable refusée. Soir VEndôme 7855. 1—215-2 R
ROSEMONT, 9e, coin ruelle, 3-6, $12,500. Boite 255 La Presse. 1—215-3
ROSEMONT, 9e avenue. Bungalow en brique neuf, 5 pièces distinctes, cuisine planifiée, bain à carrelages, douche. Cave cimentée haute. $9500. Un peu comptant, solde facile. ATlantic 1154. 1—206-10
ROSEMONT 5932— 7e Avenue, 3 logements, bas 6 pièces, haut 2-3 pièces, comptant 5,000.00, balance hypothèque. EXdale 5511. 1—215-4
ROSEMONT, 2 étages, 3 logements, rapp. 1,860. Prix 18,000. Logement libre, tél. AMherst 2450. 1—
ROSEMONT, 5444 Orléans, trois logements neufs, modernes, deux 3, 1-5, garage, revenus 2640.00. 1—30 juin, 3 juillet
ROSEMONT 1 étage, 5 pièces, semi-détaché, garage occupation, 8,500. Comptant à discuter. FRontenac 8080. CRescent 6286. 1—29,30 juin, 2,3 juil.
ROSEMONT 2-5 système huile, pour bas, garage. Bâtie 5 ans. Occupation 16,500. Comptant 10,000. FRontenac 8080. CRescent 6286. 1—29,30 juin, 2,3 juillet
ROSEMONT, 7163, 18ème, 2 logements neuf système huile, finition frêne, haut libre 220. 3,000.00 comptant 1—199-17 R
RUE ST-ANDRE 8451, 1-4, 1-5, planchers durs, 220. cave cimentée, 2 garages avec terrain 50 x 70. 1—215-3 R
RUE ST-DENIS près Beaubien, 6 logis de 6 et 7 pièces, bois et brique, logis vacant. Bigras. PLateau 9601. Soir: AMherst 4883. 1—2,5,9,12,13,16,19,20,23,26,27,30
SAULT RECOLLET, 3 logements, libre, 10,500. comptant 2,500. BElair 2874. 1—
ST-ANDRE, 1-6, 2-3, bon ordre. Comptant 8,000. Balance facile. MArquette 6398. 1—30 juin, 2 juillet
ST-ANDRE près Duluth 1-6, 1-7, $10,000.00. CHerrier 8657. 1—
ST-DENIS, propriété 20 pièces 40,000. comptant 12,000. CAlumet 1788. 1—214-4
ST-DENIS près Blvd D'Auteuil, duplex neuf, 2-5½, 2 garages, façade en pierre, excellente location. Prix 22,500. Comptant 8000. MArquette 1143. 1—199-17
ST-DENIS, Beaubien, 3-7, système huile. Garage. TAlon 9519. 1—26,29,30
ST-HUBERT près Roy, cottage 10 pièces, meublé, avec duplex 2-3 en arrière. Conviendrait maison chambres, hôpital privé, professionnel. Prix 32,000.00. CHerrier 1573. 1—30juin,2,3juil.
ST-HUBERT, Cherrier, 1-9, 1-7, 1-8, très bon ordre, 24,000. Comptant 10,000. MArquette 1094. 1—30 juin, 2 juillet

1 Propriétés à vendre

PRIX 8,600.00
COMPTANT 1600.00
$47 MENSUEL, CAPITAL, INTERETS
A S-MARTIN, 2 MILLES DU PONT CARTIERVILLE, TOUT DROIT SUR BLVD LABELLE, TOURNEZ A DROITE A RUE DE L'EGLISE, 80 MAGNIFIQUES BUNGALOWS, 29 x 35, 5 APPTS FERMES, CAVE CIMENTEE, MURS PLATRES, PEINTURE HUILE, TRES MODERNES, TAXES 100.00. COMMUNICATIONS TRES FACILES, PAS D'AGENTS, OUVERT 3 A 8 HEURES P.M.
RIVERSIDE 4-3295, GRAVELLE 4853 1—27,30,1er

COMPTANT $1,500
2 étages, 2 logements 4 appts, rue Knox, Pointe-St-Charles, baux finissant en octobre. Prix 6500. Balance comme loyer. TAlon 3255. 1—30.2

COMPTANT $3,000
Laval près Rachel, 4 logements 4 appts, 3 logements, baux expirés. Prix 13,000. Balance termes faciles. TAlon 3255. 1—30.2

ST-URBAIN 4238, 3 étages, 4 logis, Revenu plus de 3,300.00. à vendre ou échanger contre plus grosse propriété, maison de 8 pièces libre 1er août. LAncaster 7078. 1—215-3 R
ST-VINCENT-DE-PAUL, blvd Lévesque, logis libre, aqueduc, égout, revenu $72 par mois. Informations tél NOrmandie 1-7627. 1—
TAILLON, 5 appts, comptant 2,500. Prix 6,300.00. YOrk 6415. 1—215-5 R
TROIS logements de 7 pièces dont un chauffé, maison située sur St-Denis au nord de Jean-Talon, un logement libre pour l'acheteur. Comptant $10,000.00.
Pour renseignements s'adresser à: Armand Des Rosiers, Inc. PLateau 8959
Théo Malo TRenmore 1528 1—
TUPPER, revenu 5000. 13 appts. 24,500. comptant 7,000. BElair 6158. 1—208-8
VERDUN, triplex neuf, 5-5-4 pièces, rapporte 2,300 par an. $17,000. Conditions. Bennett Realty, HEmlock 3704. 1—
VERDUN OUEST, 5 pièces libre, 2 logements, Occasion 12,500. Comptant 3500. Roger Robillard, HEmlock 5028 1—2,4,6,9,11,13,16,18,20,23,25,27,30
VERDUN, Boul. Lasalle près Willibrord, 3 logements, 7 pièces, chauffages séparés eau chaude, bas libre. Prix 16,000. Comptant 9,000. Verdun Realties, 4843 Verdun, YOrk 3264. 1—214-2
VILLE JACQUES-CARTIER, 5 appts, insulbrick, 5,500.00, Comptant 2,000.00, eau, égoûts. Occupation immédiate. 954 Victoria. ORléans 4-8241. 1—215-5 R
VILLE LaSalle, 8e Ave, près Broadway, Duplex, 4 pièces, sous-sol 3 pièces. Revenu 1,860., bas vacant. Prix 15,600. Verdun Realties, 4843 Verdun, YOrk 3264. 1—214-2
VILLE LaSalle, 65e, cottage neuf, brique, cave, 9500. Comptant 3500. Balance au mois. WEllington 1527, YOrk 6415. 1—215-5R
VILLE LaSalle, triplex, un libre 16,000., comptant 7,000. VIctoria 4601. 1—214-2
VILLE MONT-ROYAL, Cottage détaché, six appartements fermés, garage chauffé, terrain 90 x 100. Situé cinq minutes magasins, service autobus et chemin de fer, église catholique et école. Libre septembre. $26,000. ATlantic 5949. 1—30 juin, 2, 3, 4 juillet
VILLE St-Laurent, Boul. St-Germain, duplex semi-détaché, 5 et 6 pièces. Construction neuve, système chauffage, 17,600.00. Comptant 7600. Larose et Lefebvre. WIlbank 4191. 1—
338 WOLFE, Longueuil-Annexe, maison 4 pièces, neuve, eau, toilette. Prix 5,900. Comptant 500. balance facile. TAlon 1047. 1—213-3

2 Propriétés demandées

Avez-vous une propriété à vendre?
ou désirez-vous acheter?
VEUILLEZ VOUS ADRESSER A L. GAGNON
Ernest Pitt & Cie
WAlnut 2701
LE SOIR: HArbour 2726
MAISONS-APPARTEMENTS, BATISSES COMMERCIALES, LOGEMENTS, RESIDENCES. 2—2,9,16,23,30

ABANDONNE mon commerce, achèterais comptant, propriété à Montréal. MArquette 1523. 2—215-3
ABSOLUMENT besoin d'une propriété avec logement libre, dispose de $10,000.00 comptant pour deux ou trois logements. HOchelaga 3438. 2—189-27
ABSOLUMENT besoin bonne propriété pour placement. Comptant nécessaire. AMherst 5434. 2—214-2
ABSOLUMENT besoin 2-3 logements. Paierai comptant. FRontenac 5449. 2—215-6
ABSOLUMENT besoin propriété à revenus, immédiatement. RAymond 2-5021. 2—213-3
ACHETERAIS propriété, bas libre, pas d'agents. MArquette 4498. 2—212-6 R
ACHETERAIT propriété 1 ou 2 étages. Paierait comptant. FRontenac 8080. CRescent 6286. 2—29-30 juin - 2 juillet
ACHETERAIS duplex ou triplex, un libre, comptant nécessaire. VIctoria 4601. 2—214-2
ACHETERAIS propriété moderne, 6 ou 8 logis, pas de chauffage, paierai comptant. MArquette 4935. 2—
ACHETERAIS, VERDUN ou environs. Particulier. Paierais comptant nécessaire. HEmlock 4385. 2—190-26
ACHETONS propriétés, terrains, hypothèques, parts d'héritage. Canada Finance. TUrcotte 2591. 2—2,4,6,9,11,13,16,18,20,23,25,27,30
AI 8000. comptant, propriété à Viauville ou Maisonneuve. TUrcotte 7610. 2—215-3
APPELEZ-NOUS avec confiance, avons acheteurs sérieux avec 1000. à 15,000. comptant pour acheter. CHerrier 0715. 2—210-6
AURAIS 7,000. pour acheter propriété à Montréal. S.V.P. écrire détails et votre adresse à: J. L. Rousseau, L'Annonciation, co. Labelle. 2—212-10
AVIS aux vendeurs, nous avons plusieurs acheteurs srieux pour propriétés de placement, 4 logis ou plus. Demandez Gendron, HArbour 9359. 2—214-6
AVONS acheteurs sérieux au comptant pour tous genres de propriétés. Martin et Compagnie, 3830 Ontario. AMherst 2212. 2—210-8
AYANT VENDU ma terre, achèterais, argent comptant, propriété de deux à cinq logements, pas d'agents. Mallez, détails à Casier No 7, Bureau de Poste Ste-Dorothée, Laval, P.Q. 2—189-27
DAME veuve dispose bon comptant propriété, logement libre. TRenmore 2918. 2—191-25
DONNERAIS balance vente 4,400. en acompte sur propriété. RIverside 4-2488 2—215-3
MAISON de vétérans n'importe quelle partie de la ville. YOrk 6415. 2—209-26
TRES intéressée pour propriété. Madame Demers. BElair 2874. HArbour 6428. 2—190-26

2-A Cottages à vendre

A ST-LAMBERT, cottage brique, 7 pièces, ménage fait complet, 13,500, cause départ. ORchard 6021. 2 A—214-2 R
BOUL. GOUIN, près Pie IX, 6 pièces, système, très moderne, garage. Terrain 50 x 450. Prix 18,500. Comptant 10,000. LAncaster 9053. 2 A—214-6
COTTAGE 6 pièces, très moderne, système chauffage, Montréal nord. Comptant 1,500, balance loyer. AMherst 4006. 2A—214-2
COTTAGE Pont Viau, 6 pièces, libre, 7500.00, termes. CAlumet 1788. 2A—215-3
ELMWOOD, 8 pièces, détachées, face au parc Outremont. CRescent 9418. 2A—215-5 R
MODERNE cottage 6 pièces à vendre à 11775 Blvd O'Brien, chambre de bain au 1er plancher en tuile avec douche, brûleurs à l'huile, situé à 5 minutes de la gare, rue, trottoirs et égouts payés. Ouvert pour inspection dimanche de 2 à 5 heures, soir de 7 à 9. 2A—213-6 R
N.D.G. cottage 9 appts, solarium, système automatique, garage, Northcliffe, près Sherbrooke, cause maladie. 17,500. Comptant 8,000. HArbour 3007. 2 A—214-6
TETREAULTVILLE, cottage 5½ pièces, système chauffage, garage. 12,500.00, comptant à discuter. Occupation immédiate. Plan provincial. TUrcotte 5541. 2A—26,27,29,30 juin; 3,4,6,7,10,11 juil.

3 Prop. campagne à vendre

ABANDONNE mon camp près de la ville bord de l'eau, petit comptant, balance comme loyer à votre choix, jour: FAlkirk 5624. Soir: HOchelaga 7122. 3—189-27
$500. — Abandonne beau camp, eau courante, neuf, balance loyer, belle plage, 712 Ste-Rose ouest. Gravel. 3—11,13,16,18,20,23,25,27,30
ABANDONNERAIS camp Repentigny, 1200.00, Laval 6 appts, 8000. CHerrier 0715. 3—213-3 R

3 Prop. campagne à vendre

OCCASION DOMAINE
Cantons de l'Est, 48 acres de terrain, bord d'un lac, avec propriété 8 pièces et ameublement. Place remarquable pour sa tranquilité, beauté du panorama et confort de ses constructions, avantageux pour tous les sports d'été, tennis compris. Transport gratuit à acheteur sérieux seulement, 18,000.00. 8,000.00 comptant. A. Lacombe. RAymont 2-1943. 3—215-4 R

ST-REMI
15 milles de Montréal, jolie propriété détachée de 6 pièces, toutes commodités modernes, sur grand terrain et jardin, centre village. Prix 8,500., termes.
P. H. LAFLEUR — WAlnut 5357 3—30juin,2juil.

A BELOEIL, belle résidence hiver, été, 10 pièces, pour docteur, dentiste, notaire, vétérinaire, rentier, maison pension 1086 Richelieu, HArbour 4823. 3—30 2,3,4
A CHAMBLY-BASSIN, maison 8 pièces, bord eau, communications faciles, propice pour commerce ou petite industrie. Possession immédiate. S'adresser 1300 Bourgogne. Téléphone CHambly 308 M. 3—R
ACHETEUR sérieux, beau petit camp neuf fini hiver, très chaud, trois appts, eau, électricité, hangar, terrain extra au côté, clôturé, bon marché, cause départ, 66 avenue Gilles, Plage Laval-Ouest. 3—
AIMEZ-VOUS eau, bois, pêche? Visitez Terrasse Vaudreuil, près Dorion, en plein développement, construction réglementée, gare, école, église, magasin, autobus, plages, terrains de jeux, taxes minimes. Terrains boisés, $50.00 comptant, 10.00 mensuellement. Tél. 2253. 3—26,30
A ROSEMERE près gare, maison 2 logements, 4 appts chacun, chambre de bain moderne, revenu 110.00 par mois, pas vacant, cause départ. MOntcalm 4-0049. 3—215-2
A STE-ROSE, propriété bien située. Votre offre. BElair 6868. 3—
ATTENTION, pour couple ou trois personnes, camp hiver neuf, plus bas que prix coûtant, faites votre meilleure offre, faut vendre cette semaine, départ. 66 avenue Gilles, plage Laval-Ouest. 3—
ATTENTION, départ du pays, beau petit camp hiver, trois appts, faut vendre cette semaine. 66 avenue Gilles. Plage Laval-Ouest. 3—
AUBAINE! Maison hiver-été dans Laurentides, 20 arpents. FRontenac 0683. 3—R
AUX CEDRES, maison 24 x 31, terrain 75 x 100, 5 appts meublés CHerrier 5445. 3—215-3R
A VENDRE bungalow neuf, 5 appts, chauffage central. 212 rue Bernard, Beloeil, téléphone 4328. 3—208-12R
A VENDRE, camp d'été neuf, avec réfrigérateur, quelques meubles, Lac Green, 5 milles St-Jérôme, grand terrain. Aubaine 1,500.00. CHerrier 3504. 3—215-5 R
A VERCHERES, maison hiver-été, grand terrain, camp libre, vendra partie ou complet. CHerrier 7587. 3—27,30R
BEAU CAMP neuf à Ste-Rose Ouest, près eau, toutes commodités, possession à l'acheteur, pour information, appelez Collect, à St-Jérôme 4802. 3—212-8R
BROOKLINE Paroisse St-Hubert, lots à vendre, une demi-acre et plus, situés près Chemin de fer Montréal-Southern Railway 15 minutes de Montréal C. Bigras, PLateau 9601 ou M. Charnosky, ORchard 1-1222. 3—12,13,16,19,20,23,26,27,30
CAMP d'été bien situé, 1,200. comptant, balance à discuter, HArbour 5902. 3—214-2
CAMP, à vendre, à l'Ile Charron. Comptant ou à termes, FRontenac 7917. 3—215-3 R
3 CAMPS d'été, 1,500. à 2500. à petit comptant, aubaine. HArbour 9646. 3—214-2
CAMP été, neuf, lac Connelly, meublé, 3 chambres coucher, grande salle, cuisine, toilette. DUpont 4037. 3—215-5R
CAMP 4 appts, Lac Noir, meublé, peinturé, eau courante, toilette, douche, lavabo, électricité 220. Tél. BElair 9775. 3—215-2R
CAMP à Rosemere, ultra-moderne, 5 pièces, eau, toilette plage sable, foyer naturel, fini knotty pine. Prix meublé: 5,500, moitié comptant. HArbour 9359. 3—214-6
CHALET 6 pièces modernes, meublées, grand terrain, près bord de l'eau, à 4 milles passés Lanoraie. VIctoria 7972, soir CLairval 1347. 3—212-10 R
CHALET neuf, moderne, face au Bassin Chambly, 3 chambres, cuisine, véranda, CRescent 7610. 3—215-3
CHALET d'été à Pont David, Appeler FRontenac 3896. 3—R
CHALET rivière Richelieu, 3 milles sud St-Jean. GRavelle 2802 après 6 hres. 3—30 juin; 2,3 juil. R
CHAMBLY, bord de l'eau, rivière Montréal, maison meublée, 2 pièces, eau, électricité, $1700.00, facilité transport, possession immédiate. Tél. Frontenac 3559. 3—26.30
600.00 COMPTANT, balance loyer raisonnable, maison campagne près Montréal, inachevée, eau, électricité. 5354 Fabre. 3—
CONTRECOEUR, maison, terrain 70 x 210, pas agents. FRontenac 5681. 3—213-3 R
COTTAGE neuf, 4 appts, chambre bain, semi-fini à sacrifice, 300.00 comptant, balance loyer à St-Hubert. RAymond 2-4072. 3—30 juin, 2 juilletR
CRABTREE MILLS cottage pierre, brique, 6 pièces, hangar, garage, 8,500.00. TAlon 4167. 3sp—215-3
DERNIERE chance, Ste-Rose Ouest, 1,700.00, camp meublé, commodités, visible toute heure. BYwater 3030. 3—R
DORVAL, maison 8 pièces, système, garage, cour, près autobus, église, école, lac, 12 rue Lilas. 3—27.30-R
ILE BIZARD, subdivision face à Laval-sur-le-Lac, près de la traverse. Belle vue du lac des DeuxMontagnes. Lots $100. et plus. Conditions faciles. Bigras, PLateau 9601. Soir Roland Bigras, 2348 Blvd du Lac, Ile Bizard. Tél. Ste-Geneviève 354. 3—12,13,16,19,20,23,26,27,30
JOLI CHALET d'été à vendre au Lac Vert à Val Barrette. Plage idéale, électricité. Adresse, Ald. Lauzon, Mont-Laurier. 3—212-5
JOLI cottage d'été 6 pièces, au bord de lac privé, place idéale pour repos, 65 milles de Montréal, 15 milles de St-Gabriel de Brandon, conditions avantageuses. Inf: DExter 6917. 3—212-6R
LAC-A-L'ILE, "Lac Gagnon", maison en bois rond avec foyer, grand terrain donnant sur le lac, paisible. G.-E. Grant, 54 Ave Coolbreeze, Lakeside, Pointe-Claire, P.Q. 3—215-2 R
LAVALTRIE, 6 appts 3000.00, 5 minutes du village, terrain 100 x 135. Maurice Boisjoli. FAlkirk 1819. 3—210-6 R
MAISON 3 logis à vendre, habitable mois, pas finie, Sacrifiera 5,800.00. Mme Girard, 68 St-Ignace, Abord-à-Plouffe. 3—R
MAISON chaude 9 appts près église, chemin de fer, service autobus, terrain 200 x 100, bonne culture légumes, garage, hanger, poulailler, 2129 rue Nicolet. 3—215-2
MAISON à Lanoraie, 1 mille passé l'église, magnifique grève. S'adresser sur les lieux, à François Vézina ou Simon Latour, St-Jérôme, téléphone 5562. 3—30 juin, 3 juillet R
MAISON d'été 26 x 32, 2 étages, ¾ mille du boul. Métropolitain, facilités de transport par train, autobus ou auto. Toutes commodités dans la maison, située sur le Lac des Deux-Montagnes. Vendrait ou échangerait pour maison Montréal. S'adresser ORchard 3-2509. 3—215-5R
MAISON hiver, été, 11 pièces, cave, système, près église, école, 8,000.00. Faut vendre sans faute. DUpont 2270. 3—R
MAISON d'été à vendre 938 Notre-Dame, Repentigny, garage. Eau et toilette dans maison. Agrès pêche et chaloupe. CLairval 5560. 3—214-3 R
MAISON campagne, grand terrain. Bon marché, 6 milles de St-Jérôme. CRescent 2868. 3—
MAISON de campagne été-hiver à Arundel, site idéal pour la pêche, le soir après 7 hres. AMherst 3424. 3—213-3 R
12 MILLES Montréal, 2 logements, 1 libre à l'acheteur, toutes commodités, rapportant 1,200.00, aubaine, petit comptant, versements mensuels Tél. Chambly 607 sonnez 4. 3—30 juin, 2,3,4 juillet R
MONTREAL-NORD, chalet bord eau, endroit paisible, voisin 12,145 L'Archevêque. 3—30juin,1,2,3,4,6,11,13,18,20,25juil.
MORIN HEIGHTS, beau cottage avec revenu, place idéale. GRavelle 9554. 3—215-3 R
ROXBORO, 12 milles de Montréal, beaux terrains dans une ville en plein développement: deux gares de chemin de fer et deux services d'autobus. Plage municipale, église, réglement de construction qui protège votre placement. Valeur exceptionnelle: Bigras, PLateau 9601. Soir: M. Dion, CRescent 7387 ou Ste-Geneviève 720. 3—2,5,9,12,13,16,19,20,23,26,27,30
ST-EUSTACHE-SUR-LE-LAC, beaux terrains, $200 et plus, situés sur 3e et 4ème Avenues, avec privilèges à la plage. Bigras, PLateau 9601. Soir: AMherst 4883. 3—2,5,9,12,13,16,19,20,23,26,27,30
ST-EUSTACHE, 4 pièces, habitable toute l'année. Cuisine modèle. Planchers bois dur. Grand terrain. Construction 5 ans. Très propre. $5,800. 77 Labrie. 3—215-3 R
STE-DOROTHEE et Ste-Rose Ouest, beaux terrains, 100.00 et plus, Bigras, PLateau 9601; soir entre 7 et 9: TAlon 1707. 3—2,5,9,12,13,16,19,20,23,26,27,30
STE-ROSE ouest, maison d'été, no 20 Spring Beach, HEmlock 5282 ou HEmlock 2465. 3—R
VILLE JACQUES-CARTIER, propriété libre, 2 terrains, pour peu de comptant 300.00. S'adresser 2275 Lavallée. 3—R

4 Prop. de camp. demandées

ABSOLUMENT acheteurs, pour chalet, camp ou propriété campagne. AMherst 4805. 4—29,30 juin, 2,3 juillet
ABSOLUMENT besoin d'un camp près de la ville, bord de l'eau, paiera tout comptant. FAlkirk 9225. 4—189-27
ACHETERAIS maison avec quelques arpents terre, dans Châteauguay ou Beauharnois, prêt à payer au maximum $6000. Ecrire boîte 254 La Presse. 4—R

6 Terres à vendre

ABANDONNE ma terre qui est à vendre, à louer ou donner à moitié. Conditions très faciles. 1410 Joliette. 6—189-27
A L'ANNONCIATION 300 acres de terre et deux chalets sur les bords du Lac "Bois-Franc", environ 4000 pieds de grève. Prix raisonnable. S'adresser à L. Dufresne, Val-David, tél. 1541-W. 6—210-8
A QUI LA CHANCE? belle terre de 100 arpents, 20 en bois Environ 10 milles St-Hyacinthe. Prix 7,500. Comptant à discuter. Aussi autre belle terre. WEllington 4746. 6—R
FERME avicole $6500. Informations M. Rondeau, CHerrier 3669. 6—215-3
GRANDES et petites terres. Laurentides Realties, St-Lin, Que. DOllard 5531. 6—190-26
2 TERRES
Situées dans les Cantons de l'Est avec propriétés et bâtiments. Vendrait ou accepterait échange. Aubaine. PLateau 8046, MOntcalm 4-4286. 6—213-3
TERRE 20 arpents, maison moderne, porcherie, poulailler, 15 milles de Montréal, 7,000., comptant 3,500. HArbour 9846. 6—214-2
TERRE 118 arpents près St-Lin, maison, bâtiments, tracteur, 2 chevaux, 17 vaches, trayeuse électrique, semences faites, 22,500., comptant 7000. MArquette 2761. 6—214-2
TERRE 200 acres, 2 milles du village près de l'école, sur grande route, près des frontières, bonne bâtisse, eau chaude, électricité, eau courante, 17 vaches, 2 chevaux, jeunes animaux, instruments aratoires, prix raisonnable. S'adresser Théo Lallier, Chartierville, comté de Compton, Province Québec. 6—212-4
WEST SHEFFORD, Fermes, avec ou sans roulant, grandes, petites, prix 4000, à 25,000, écrivez pour renseignements. Miles Enright. Tél. 84W3. 6—190-26

8 Terres demandées

ACHETEUR particulier achètera terre. Comptant. Ecrire 3478 Ave du Parc, Montréal. 8—191-25
100 ARPENTS de terre, environ 20 milles de Montréal, avec bonnes conditions. Pas d'agents. Près autobus, 180 Larente, Ville LaSalle. WAlnut 4704. 8—215-3 R
TERRE demandée, environs Ste-Thérèse-de-Blainville, écrire case postale 712, Montréal. 8—R

10 Terrains à vendre

REDPATH OFFRE
PONT-VIAU NORD
Il nous reste 30 lots de 40 x 135 à vendre, sur la rue Cousineau, dans la partie élevée.
Magnifique vue du Mont Royal. Ces lots sont situés à 5 minutes de l'église St-Louis et d'une nouvelle école moderne.
Le service de 60 autobus par jour, 30 minutes de gare de l'est, et Dorchester, est à 2 minutes de marche, coût d'un passage 11 sous.
HATEZ-VOUS
APPELEZ EDMOND LEPINE, PLATEAU 1104, ET UNE AUTOMOBILE SERA A VOTRE DISPOSITION.
Redpath Realties
LIMITED
2007 Avenue Union
PLateau 1104
Membre du Montreal Real Estate Board
10—17,19,23,25,26,30

A BAS PRIX au delà de 7000 terrains disponibles dans Ville Jacques-Cartier et ville de Lemoyne. $10.00 comptant et la balance payable en 5 ans. Successions C.-E. Manseau, 735 boulevard Taschereau, Longueuil ouest. Tél. ORléans 3-6866. 10—190-26
AHUNTSIC, terrain à vendre, rue Hamel, 50 x 92, entre Fleury et Prieur, Ligne tirée. DUpont 0498. H. Lessard. 10—213-3
AI terrain rue Mousseau. Face école. Près église. DOllard 0881. 10—215-3 R
A ROSEMONT, 5 terrains près église. TAlon 2948. 10—R
ATTRAYANTE offre, lots à Mackayville, 50 x 85, proche tramway, prêts à bâtir, 200. $20 comptant 4.13 par mois. Duplantis, 1907 Cartier, Mackayville. 10—190-26
BASILE-ROUTHIER, près Legendre, 30 x 81, murs et passage mitoyens compris. Le tout 1850.00. Héroux, WEllington 7308. 10—214-2
BEAU terrain, quartier résidentiel, 36 x 90, 13e ave, Rosemont. Informations RAymond 2-6411. 10—213-4R
HARLEN GARDEN, terrain à vendre, 25 x 30 et beaucoup de matériaux. Appeler après 7 heures RAymond 2-3392. 10—215-3
ILE PERROT, 70 x 110, bord d'eau. WEllington 1629. 10—215-6 R
LACORDAIRE 50,184, commercial. VIctoria: 4692. 10—214-2 R
17 LOTS, Tolhurst et Jeanne-Mance (nord de Kelly), rue pavée, égouts posés, prêts à bâtir, 950. chacun. Les seuls qui restent. DUpont 1810. 10—212-6
LOTS 80.00; 6.00 comptant 2.00 par mois, près transport, 3899 Grande-Allée, Mackayville. ORchard 1-9777. 10—213-26
MEUNIER, paroisse St-André-Apôtre, coin ruelle, 25 x 100. Vendra $1250. Héroux WEllington 7308.
15 MILLES Montréal, arrêt autobus, rivière Mille-Iles, 50 x 100, 100.00, comptant 10.00, 5.00 mois. Traverser Pont Bélair, premier chemin tourner gauche, 4 milles, voir enseigne Restaurant Terrasse René. 10—213-8R
PARC St-Léonard, près autobus. Des Ormeaux beaux terrains élevés, termes faciles. Cottages permis. J. B. Fraser, 5675 Baldwin, coin Eric. CLairval 5811. 10—190-26
PRES centre St-Bruno village, 60 x 260. AMherst 8460. 10—209-8R
ROSEMERE terrain 90 x 100. 450.00 plage, autobus. TAlon 1943. 10—214-6 R
ST-DONAT nord Sherbrooke, face au parc, 3 lots 25 x 97. Aubaine. TUrcotte 4519. 10—27,30 juin, 2,4 juillet R
STE-ROSE ouest, 712 Creek Beach, plage privée, terrain 80 x 80. Aqueduc, 25.00 comptant. 25.00 par année. Prix raisonnable. 10—16,18,20,23,25,27,30
STE-ROSE près plage Idéale, 2, bord de l'eau. Aldéric Ouimet, Téléphone 2885. 10—
500 TERRAINS 50 x 90, bon marché, à St-Hubert, RAymond 2-4072. 10—30,2 R
TERRAINS 48 ou 50 x 90, situés rue Dandurand près Delorimier, VIctoria 3330. 10—215-6R
TERRAIN, Ste-Thérèse Blainville, 50 x 100, bord de l'eau, bonne condition. GRavelle 3389. 10—215-2 R
TERRAIN 75 x 100, boul. Gouin, 2,300.00. RAymond 2-3151.
TERRAIN bon marché rue Chabot près Blvd Rosemont. HOchelaga 1010. 10—215-2R
TERRAIN à vendre, 75 x 87, VEndôme 4012. 10—215-6
TERRAIN rue commerciale coin Hochelaga et Duquesne, grandeur 27½ x 79. FAlkirk 0081. 10—215-4 R
TERRAIN à vendre à côté 2765 Desormeaux, 2ème terrain du côté nord. TUrcotte 5223. 10—213-3
2 TERRAINS, 60 pieds large x 191 pieds longueur, 800.00. TRenmore 0913. 10—212-6R
TERRAIN 45 x 80, commercial, rue Poupart, entre Ontario, Demontigny. 5225 Papineau, FRontenac 3043. 10—213-3 R
2 TERRAINS 27' x 84' Adam, près Vimont, TUrcotte 7274. 10—205-15 R
200 TERRAINS rive sud, ½ heure de Montréal, 60.00 chacun. DExter 0876. 10—203-13 R

11 Terrains demandés

DESIRE terrain à Cartierville ou L'Abord-à-Plouffe, MUrray 1-4960, entre 6-9 heures. 11—R
ON DEMANDE terrain approprié pour construction de bungalows, région St-Laurent et Montréal. A prix raisonnable. Possibilité de participation. M. Shulman, HArbour 4788. ATlantic 4104. 11—213-3R
PAIERAIS comptant terrain, 37½ ou plus, central, résidentiel. HOchelaga 7675. 11—215-3

13 A vendre ou à échanger

ATTENTION, pour action rapide, échange, hôtel, commerce, propriété, terre, etc. 252 Beaubien E. Victoria 1029. 13—211-6

13 A vendre ou à échanger

AUTOMOBILES à échanger. Qu'avez-vous à offrir? Termes acceptés, 7021 St-Hubert, près Bélanger. 13—215-6
AVENDRE ou échanger Chinchillas très haut grades, enregistrés, par le gouvernement. Très payant. Acompte sur propriété ville, campagne, auto, etc. WAlnut 9366. 13—R
AYANT commerce, hôtel avec licence bière, vin, 8 cabines, bien meublées, route nationale Québec, propriétaire malade, considérerait échange. CHerrier 0715. 13—213-3 R
BALANCES ventes hypothèques demandées, donnera cottage détaché 6 pièces, St-Laurent. Libre. CLairval 4076 13—213-6
BELLE grande terre, 92 arpents longueur x 375 pieds largeur. Maison 1½ étage, bâtiment, machines aratoires, St-Bernard, 40 milles de Montréal. Faut voir, prendrais échange: garage, magasin, terrain, maison ou automobiles à Montréal. Inf.: BElair 3619. 13—215-3 R
BISCUITERIE, affaires 500.00 à 600.00 semaine; prendrais petite ou grande maison. Disposerais argent si nécessaire. CRescent 9101. 13—214-4 R
COTTAGE 5 pièces, moderne, nord, échangerais pour duplex ou prendrais automobile 52-53 en acompte, GRavelle 0629. 13—214-2 R
ECHANGERAIS beau restaurant près Iberville. Offre? BElair 8741. 13—
GARAGE à Lefaivre Ontario, tout outillé, avec station et propriété, 5 appts pour maison de ville, cause maladie. FRontenac 1231. 13sp—
PROPRIETE 2 logements avec restaurant, loyer libre à l'acheteur, 75 pieds front terrain, 2890 Monsabré, CLairval 0268 13—215-2 R
QU'AVEZ-VOUS à offrir? 4 appts meublés à vendre ou à échanger avec loyer, pas d'agents. HOchelaga 6760. 13—215-2 R
QU'AVEZ-VOUS à offrir en échange pour beau couple de chinchillas? CRescent 3873. 13—215-6R
RESTAURANT, vendre ou échanger pour maison ou terre ou camp. FRontenac 0132, 2500 Moreau, coin Hochelaga. 13—215-5 R
RESTAURANT, propriété 2 logements à Laprairie pour propriété. MArquette 1897. 13—30juin,2,3juil
RESTAURANT salle à manger, 50 personnes, avec concession buanderie, cuisine complète, fermé dimanche, bon centre long bail cause maladie. FRontenac 1231 13—

14 A vendre ou à louer

SALON de coiffure, bonne clientèle sur la route de l'autobus, à bon compte, immédiatement, téléphoner ORléans 5-7337. 14—215-3

17 Achat de créances

Achète balances prix de vente, comptes, billets, etc. R. Drouin, MArquette 9751 17—213-3
ACHETONS ou collectons comptes ville, campagne, aussi balance prix vente. A. Drouin et Fils, 10 Saint-Jacques ouest. BElair 1114. 17—191-25
ACHETONS comptes, billets. Ville, campagne. 757 Côte Place d'Armes, chambre 418. 17—191-25

18 Prêts sur hypothèque

ARGENT RAPIDE
500.00 à 100,000.00. 1ère ou 2e hypothèque sur propriété résidentielle, commerciale, semi-commerciale. Finançons nouvelles constructions. Ville ou campagne. Meilleurs taux, 9 a.m. à 9 p.m. HArbour 2586 ou 6793. 18—190-26

A BONNE ADRESSE
Avons $500,000 première et deuxième hypothèques, ville ou campagne. Propriétés de tous genres. Finançons nouvelles constructions. Consultez-nous. MArquette 4121. Soir: CHerrier 4006. 18—23,26,27,30

AUX PLUS BAS TAUX
Première et deuxième hypothèques, Achat balance prix de vente. Montréal et banlieue. Service rapide. PLateau 8031, le soir: HEmlock 7024. 18—188-26

1ère, 2e HYPOTHEQUE
Montréal, Ville Jacques-Cartier et banlieue. Particulier. CAlumet 8700, Soir, DUpont 0588. 18—191-25R

ARGENT VITE
Argent obtenu en 18 heures 1ère et 2e hypothèque à Montréal et banlieue. VIctoria 7977. 18—195-26R

A 5% - 5½% - 6%
1ère hypothèque, maison terminée ou en construction. Notaire. GIffard 2889. 18—190-26
A BAS INTERET
Prêtons maximum en 1ère, 2ième hypothèques, ville, campagne, finançons nouvelle construction. Achetons balance de prix de vente. AMherst 7363. Soir. AMherst 4100. 18—207-9
AI à disposer plusieurs montants en première et deuxième hypothèque. Taux courant, confidentiel, service très rapide. J.-H.-L. Lanciault. CHerrier 6764. 18—189-27
AI 50,000.00 à prêter en 1ère hypothèque. Service rapide et confidentiel. Demandez Gendron. HArbour 9359. 18—215-5
AI ARGENT SUR IMMEUBLES
Notaire Diamond. LAncaster 2238. 18—191-25
ARGENT obtenu première, deuxième hypothèque, ville, campagne, écrire 6625 Blvd St-Laurent, Montréal. Victoria 4601. 18—214-6
ARGENT maximum, premières deuxièmes hypothèques obtenues, villes, campagnes. Rapide. Confidentiel. Ecrire 3478 Avenue du Parc, Montréal. HArbour 3566. VEndôme 7687. 18—191-25
ARGENT POUR HYPOTHEQUE
Première ou deuxième sur propriétés en ville. Achetons balance de prix de vente. Taux raisonnables. Notaire. BElair 2412. 18—190-26
ARGENT VITE
2ième hypothèque. Montréal et banlieue, taux modiques. Notaire. GIffard 2889. 18—190-26
DE 5,000.00 à 30,000.00, 6%, district Montréal. PLateau 9755. 18—2,4,6,9,11,13,16,18,20,23,25,27,30
5,000.00 — 10,000.00 en première hypothèque. Notaire Chagnon. HArbour 1400; soir VIctoria 8452. 18—2,3,8,9,10,15,16,17,22,23,24,29,30
1ère HYPOTHEQUE, Montréal seulement. Notaire L. Cataphard, GLenview 1934. HEmlock 2960. Demandez L. Emery. 18—190-26
24 HEURES service, 1ère ou 2e hypothèque, améliorations, construction, refinancement, achat balance prix de vente. Heure 9 à 9. 1459 Bélanger est, suite 113. TAlon 1047. 18—191-25
PAIERAIS 11% pour 3,700. deuxième hypothèque, remboursement 600. RIverside 4-2488. 18—215-3
PREMIERE hypothèque, Montréal seulement. Côté et Côté notaires. HArbour 2425. 18—2,4,6,9,11,13,16,18,20,23,25,27,30
PRETERAIS 500.00-5,000.00 sur propriété, rive-sud, aucun frais d'inspection. Particulier, pour appointements ORléans 4-4616. 18—203-26
PRETS SUR HYPOTHEQUE VILLE JACQUES-CARTIER 400 STE-HELENE. ORLEANS 5-0552 18—191-25
PRETS hypothécaires, balance vente, notaire Thomas Ducharme, 266 St-Jacques ouest, HArbour 8870. 18—2,4,6,9,11,13,16,18,20,23,25,27,30
PROPRIETAIRE ATTENTION
Amélioration et réparation à termes faciles. Pas de montant initial ni endosseur exigé. De 100.00 à 2000.00 à 7½% l'an. 1000.00 ne coûte que 75.00 par année, pas plus. Paiements commencent les travaux terminés. Choisissez votre entrepreneur ou nous vous en soumettrons un. Pour plus de détails appeler GRavelle 2832, après 6 p.m. 18—208-26
5,000., 6,000., 8,000, Romulus Lavallée, notaire, 757 Place d'Armes. HArbour 4328. 18—2,9,16,23,30

Tarif des Annonces Classées

ANNONCES ORDINAIRES — Tarif minimum de 50c pour 2 lignes (10 mots).
25c pour chaque ligne additionnelle de 5 mots ou moins.
Compter 5 mots à la ligne. Une partie de ligne compte pour une ligne entière. Les abréviations, initiales, signes de dollar ($), comptent pour un mot; les mots composés pour autant de mots, chaque nombre pour un mot. Ajouter 5 mots par insertion pour indiquer le numéro de la case. Pour les réponses devant être expédiées par la poste ajouter 10c
GROS CARACTERES — Une ligne en caractère gothique 12 équivaut à 5 lignes — En 20 pts points (18 lettres ou espaces) (15 lettres ou espaces) elle équivaut à 7 lignes.
La publication d'une annonce, à une date spécifiée, n'est pas garantie. Les éditeurs se réservent le droit d'accepter ou de rejeter toute annonce ou de la classer sous telle rubrique qu'ils jugeront appropriée.
Les erreurs seront promptement rectifiées. On doit cependant les signaler avant la seconde insertion. Autrement, nous ne saurions accorder de remise ni une nouvelle insertion gratuite. Au cas d'erreur ou d'omission notre responsabilité ne peut excéder le montant déboursé pour l'annonce.
AVIS Nous ne publions pas les annonces classées le jour même de leur réception. Ces annonces devront nous parvenir la veille avant 5 HEURES P.M.
PLateau 7841

18 Prêts sur hypothèque

AI ARGENT

HYPOTHEQUE

1ère ou 2e HYPOTHEQUE

MONTREAL, PONT-VIAU, VILLE JACQUES-CARTIER, MACKAYVILLE.

Achetons balance de vente ou hypothèque, prêtons pour 1 an ou 5 ans, de 500. à 100,000. Toutes propositions étudiées sans obligation. Ecrire ou téléphoner. 400 Ste-Hélène. Montréal-Sud ORléans 5-0552 — Soir: DUpont 9120 18—209-34

Première, deuxième HYPOTHEQUES

Constructions et améliorations VILLE ET BANLIEUE AUSSI ACHETONS COMPTANT 1ère et 2e HYPOTHEQUES BALANCES DE PRIX DE VENTE SERVICE RAPIDE 414 ST-JACQUES O. — Ch. 101 PLateau 8505 — LAncaster 3385 4493 DELAROCHE AMherst 1958 LE SOIR: J.-A. VIAU entre 7 et 9 heures 4535 Boyer — FAlkirk 3112. 18—191-25

19 Règlement de dettes

MARCHANDS, particuliers. Pouvons régler vos dettes ville, campagne. Termes faciles. 757 Côte Place d'Armes, chambre 418. 19—2,4,6,9,11,13,16,18,20,23,25,27,30

QUELS QUE SOIENT vos troubles d'argent, dettes, nous vous aiderons à sauver votre actif. Achetons comptes, balances prix de vente. LEONARD CHABOT, B.A., L.Ph. 20 est St-Jacques. LAncaster 7922 19—201-26

UN MOYEN D'EN SORTIR QUELS QUE SOIENT VOS TRACAS FINANCIERS: DETTES, JUGEMENTS OU SAISIES, VOYEZ-NOUS. Nous vous aiderons. ADJUSTMENT BUREAU OF MONTREAL INC. 391 ST-JACQUES O., BELAIR 8821 POUR ENTREVUES DU SOIR TELEPHONEZ-NOUS 19—2,5,9,12,16,19,23,26,30

19-A Collection

F. G. CARDINAL & CIE

Collection et achats de comptes. 233 Notre-Dame O. PLateau 4893. 19A—191-25

BUSINESS COLLECTION BUREAU. 10 ST-JACQUES EST. HARBOUR 3743. 19 A—190-26

COLLECTION, achat de comptes. Robillard. 557 St-Roch. TAlon 1694. 19A—204-26

20 Finances d'autos

Argent le même jour

CONTRE VOTRE SIGNATURE

AUTO — CAMION ET ARTICLES DE MENAGE

CONSOLIDERONS VOS DETTES ET REDUIRONS VOS PAIEMENTS

CANADIAN PERSONAL LOAN AND FINANCE CO. LTD

414 St-Jacques Ouest — PLateau 8505 4493 De La Roche — AMherst 1968 20—191-25

22 Argent à prêter

AVEZ-VOUS BESOIN D'ARGENT

PRETS PERSONNELS

AUCUN ENDOSSEUR REQUIS AUX SALAIRES DONT LE RECORD DE CREDIT EST EXCELLENT.

FINANCE

POUR ACHAT ET VENTE PRIVEE D'AUTOS ET CAMIONS.

REFINANCEMENT DE CONTRAT POUR DIMINUER VOS VERSEMENTS ACTUELS.

Crédit commercial

3547 AVE DU PARC

MArquette 7774 PICARD & PICARD, ADM.

22—4,6,9,11,13,16,18,20,23,25,27,30

PRETS

PRGEZ VOS VIEILLES DETTES AU MOYEN D'UN EMPRUNT FAIT CHEZ NOUS SERVICE COURTOIS ET RAPIDE

Atlas Thrift Slan

377 Saint-Jacques O., chambre 24 MArquette 6181 1405 rue Peel, chambre 203 PLateau 8383 22—214-5

AI tous montants à prêter en deuxième hypothèque. Notaire. EXdale 6125. 22—213-3

23 Argent demandé

A BONS INTERETS 1ère hypothèque à Montréal. Notaire GIffard 2889. 23—190-26

ABSOLUMENT vrai avons besoin pour clore succession des montants de $2,000.00 à 10,000.00 en première garantie à 50% de l'évaluation, votre notaire fera le prêt CHerrier 6764. 23—189-27

ASSOCIE demandé ayant capital à investir dans commerce important, homme sérieux seulement. Informations, appeler entre 6-9 p.m. GRavelle 9826. 23—215-4 R

BESOIN 9,500. 4 logements, terre, St-Vincent-de-Paul. HArbour 3566. 23—30 juin, 2,4 juillet

10,000.00, 6% sur propriété neuve, rapportant 2,900.00. CRescent 0028. 23—213-3 R

25 Magasins à louer

BEAU magasin 12 x 40, rue commerciale pour tout commerce. 2411 Ave De Lasalle. 25—214-2

DELAMONTAGNE, 1507, 1250 pieds carrés, chauffé. W. Pelletier. UNIversity 6-5960. 25—187-26

EPICERIE de coin avec logis au-dessus, idéal pour boucher. Stock et outillage à conditions faciles. VEndôme 2289. 25—215-7 R

GRAND magasin avec cave, coin ruelle. Peut servir pour bureau ou manufacture. Occupation immédiate. HArbour 5096. 25—213-3 R

MAGASIN à louer, Rachel près Delorimier. S'adresser 2001 Rachel Est. 25—215-3

MAGASIN pour tous genres de commerce. Occupation immédiate. 2163 Chambly. 25—215-4R

MAGASIN moderne, 21 x 85, chauffé, façade en verre, centre commercial, à louer, entièrement ou en espace différent stationnement libre. 2144 Frontenac. FRontenac 2028. 25—213-26 R

MAGASIN en construction, fini pour août. 4162 Ste-Catherine est, coin Desjardins. HOchelaga 9491. 25—215-2 R

ST-JACQUES, Atwater, commercial, 75.00 mois, 220, bail. CHerrier 2592. 25—215-3 R

STE-CATHERINE Est 81, grand magasin entre St-Denis et St-Laurent, fixtures, bon bail. Jours PLateau 7614 soirs DUpont 1542. 25—213-8R

28 Place comm. à louer

A LOUER, rue St-Paul, 1650 pieds plus cave, système de chauffage, extincteur automatique, idéal pour salle d'échantillon, entreposage, manufacture légère. Occupation immédiate. 9 à 5 PLateau 9683. 28—209-6 R

MONT-ROYAL Est, local chauffé, pour bureaux, salles de présentation, manufacture légère. AMherst 1463. 28—215-3 R

700 PIEDS au rez-de-chaussée, chauffé, électricité et taxes payées, loyer payé pour juillet, 50.00 WIlbank 2858. 28—215-3 R

STE-CATHERINE ouest, 84, 2 étages chauffées. Vendra. DOllard 1010. 28—213-6

32 Prop. comm. à vendre

STE-CATHERINE ouest 84, 2 propriétés. Revenu 13,000.00; 95,000.00. Termes. DOllard 1010. 32—205-11

33 Entrepôts à louer

BOUTIQUE 18 x 30 en bloc, porte montante, électricité 220. S'adresser 200 Bourget. 33—215-3R

BOUTIQUE propre, claire, 20 x 20, courant 220. 2049 Sanguinet. 33—

ENTREPOT 25 x 28, arrière 5143 7e Rosemont, plancher ciment, loyer 35.00. CHerrier 5383. 33—

ENTREPOT à louer, 6611 Delorimier, 50 x 100. CRescent 2135 ou DUpont 3526. 33—209-8 R

IMMEUBLE à 3862 Drolet, 20 x 30 pieds, entrée sur la rue, électricité, 30.00. HArbour 5425 ou BElair 5211. 33—R

33-A Entrepôts à vendre

BATISSE 2 ETAGES DE 25 x 75 PIEDS AVEC BUREAU ADDITIONNEL POUR MANUFACTURE OU ENTREPOT. 5655 PAPINEAU. GRAVELLE 6466. 33A—201-15

ENTREPOT à vendre ou une partie à louer, pouvant servir d'entrepôt ou garage. TRenmore 1161. 33A—215-3

35 Manufactures à louer

ESPACE 2500 pi. ca. à louer TUrcotte 8428. 35—213-3 R

LOCAL pour manufacture ou entreposage 4500 pds carrés, planchers ciment, électricité 110-220-550. 5227 Berri. VIctoria 6057. M. Tétrault. 35—215-3 R

2,100 PIEDS carrés de plancher à louer. 6282 St-Laurent. 35—209-6R

36 Manufactures demandées

1er PLANCHER, environ 2,000 pieds, préfère hors du centre à l'ouest. WAlnut 0326. 36—26,27,30

LOCAL 15 x 24, 2 étages, rue commerciale, convenable pour petite manufacture, boutique ou office. 6701 Cartier. 36—27, 30R

42 Espace manufac. à louer

A LOUER: 2 étages, environ 2,000 pieds carrés chacun, local chauffé, intérieur entièrement remodelé, conviendrait pour salle de montre, bureaux ou légère manufacture de robes. 4232 St-Laurent, près rue Rachel. Se présenter à 4234 St-Laurent. 42—212-7

47 Bureaux à louer

AUBAINE

Bureaux privés Nouvellement construits Réceptionniste Service de réponse au téléphone inclus. Chauffage, électricité, service de ménage fournis. Le tout pour $40 par mois Meublés $5 de plus. Bureaux doubles à $75 par mois.

Immeuble Majestic 55 St-Jacques Ouest

en face de Place d'Armes. 47—191-25

A LOUER, bureau spacieux, très bien situé, loyer raisonnable. Téléphoner WEllington 1845. 47—30 juin, 2-3 juillet R

A 7712 ST-HUBERT, plusieurs beaux bureaux, professionnel. CAlumet 7811. 47—8,13,16,19,22,27,30

BUREAUX modernes differentes grandeurs éclairés, chauffés, stationnement sans limite centre commercial occupation immédiate. Edifice Frontenac 2110-2120 Frontenac. FRontenac 2028 47—190-26

BUREAUX, coin central, pour médecins, dentistes, professionnels, salle d'attente commune, angle Mont-Royal, St-Denis. PLateau 8715, après-midi. 47—213-7R

BUREAUX à louer, Côte-des-Neiges 5192. 47—215-3R

BUREAUX à louer. Libre 1er juillet. 2005 Bélanger, coin Bordeaux. 47—R

BUREAUX modernes, différentes grandeurs, salle d'attente, centre commercial. 3475 Ontario Est. Libres. TUrcotte 2591. 47—210-6

BUREAUX A LOUER AVEC TOUTES LES COMMODITES POUR PROFESSIONNELS OU HOMMES D'AFFAIRES SERIEUX. ROLAND LAMARRE, C.R., 57, OUEST, RUE ST-JACQUES. PLATEAU 1125. 47—27,30 juin, 3,4,7,10, 11,14,17,18,21,24,25,28,31 juil.

BUREAU double moderne, stationnement facile, central, environs 13 x 25. Edifice Larose. 3466 St-Denis. 47—30 juin, 2,4,7,9,11,14,16,18 juil. R

BUREAU moderne, stationnement facile. 1243 av. Greene. CRescent 4506. 47—206-26R

GRAND bureau à louer sur St-Hubert 7179 St-Hubert. 47—R

LOCAL 15 x 24, 2 étages, rue commerciale, convenable pour petite manufacture, boutique ou office. 6701 Cartier. 47—27,30 R

PETIT bureau à louer, bon marché. 4535 St-Denis. 47—214-3 R

POUR professionnels ou autres, Edifice Ritz. 1459 Bélanger. DUpont 9623, CAlumet 9990. 47—215-6 R

52 Appartements à louer

A 6321 BORDEAUX, 2 appts, vénitiens, évier, pour couple travaillant. 52—

A 3547 DAVIDSON, cuisine moderne, chambre fermée, neuf, eau chaude. 12.00 semaine. GIffard 3910. 52—30 juin, 2 juillet

A LOUER, une place sous-sol très propre. Bordeaux près boul. Rosemont. WAlnut 8676. 10 a.m. à 12 a.m. 52—30 juin, 3,4 jt

APPART 3 pièces à l'acheteur du mobilier et garnitures. 4229 Delaroche, appt 1. 52—213-3 R

APPARTEMENT chauffé, semi-sous-sol, 2½ pièces claires, eau chaude, réfrigérateur gaz et électricité fournis. 65.00 par mois. 4906 Jean-Brillant. ATlantic 5082. 52—213-3 R

2 APPARTEMENTS à louer, avec cuisine, poêle à gaz, balcon. HArbour 5663. 52—214-2

APPARTEMENT 4 pièces, quelques meubles à vendre, loyer raisonnable. PLateau 3564. 52—R

2 APPARTS non meublés, chauffés, éclairés, eau courante. 3400 Hochelaga. 52—30 juin; 4 juil.

APPELEZ pour déménagement, jour soir, ville et campagne. PLateau 7000. 52—190-26

APPT, cuisine et chambre, 1826 Ontario est. 52—213-3R

2 APPTS meublés, enfants acceptés. MArquette 7559. 52—R

APPT chauffé 45.00. Libre, cuisinette, poêle, frigidaire, chambre bain tuile, eau chaude, balcon, incinérateur, privé, 3e étage. 1650 est, Sherbrooke. 52—R

APPT double, chauffé, meublé ou non, lavabo, aussi grand boudoir. Garage si désiré. DUpont 4187. 52—215-2 R

2 APPTS, chambre et cuisine, non meublés. S'adresser 676 Marmier, Montréal-Sud. ORléans 4-8890. 52—215-2 R

APPT double, toutes commodités, meublé ou non. 2165 Chambly. 52—215-4 R

3 APPTS chauffés, 2e étage, libre 1er juillet. 9947 Clark, DUpont 3282. 52—214-2 R

4½ APPTS à louer pour le 15 juillet. RAymond 2-8153. 52—30,3juil. R

APPT double non meublé, pas d'enfant, 9.00. HOchelaga 7021. 52—215-2 R

2 APPTS non meublés, eau chaude, poêle à gaz, armoire cuisine, moderne. 5238, 6e Ave, Rosemont. 52—215-5R

2 APPTS, non meublés, à louer. Eau chaude à l'année. 1653 Beaudry. 52—215-4 R

2 APPTS fermés à louer, éclairés, chauffés, eau chaude, très moderne, à 5766 Waverly. 52—214-3

4 APPTS, 50.00 mois, stores-vénitiens à vendre. Maison neuve. 10,559 Christophe-Colomb. 52—214-3R

1, 2 APPTS non meublés, chauffés, lavabo, vénitiens. 1314 Beaudry. 52—208-9R

A RAYMOND 2-7206, appt double non meublé, privé, genre logement. 13.00 semaine, rue Jean-Talon. 52—215-6 R

A 165 SHERBROOKE EST, belle suite, toutes commodités. BElair 4760. 52—213-3 R

AVE KENT, 2½ très grandes pièces, chauffées, frigidaire, poêle. 4745 Kent. 52—210-5R

BEAU grand salon double, très moderne, non meublé. VIctoria 2785. 7637 Delaroche. 52—30 juin, 2,3 juillet R

BELLE pièce moderne, entrée privée. 7365 Sagard, près tramway Delorimier. 52—29,30,2

COTE-DES-NEIGES, 3 appts chauffés poêle électrique, frigidaire, linoléum, balcon, taxes. REgent 3-5354. 5600 Gatineau. 52—215-2 R

FRONTENAC, nord de Sherbrooke, 4 appts fermés, 75.00, chauffé, meubles à vendre 760.00. HOchelaga 0024. 52—212-10R

GRAND salon double non meublé, propre, usage cuisine et téléphone. 5179 Des Erables. CHerrier 6723. 52sp—215-2 R

2 GRANDS APPTS modernes, éclairés, chauffés. S'adresser 6975 Lamont, Ville Emard. HEmlock 2553. 52—215-3R

GRANDE PIECE, entrée privée, salle bain, résidentiel. 6296, 9e Rosemont. 52—215-3R

LOGIS libre juillet, chauffé, 70.00 mois, 4 appts. HEmlock 6054. 52—214-2 R

OUTREMONT, 5 pièces, balcon, chauffées, frigidaire, taxe d'eau payée, service concierge, quelques articles à vendre prix raisonnable. DOllard 9291. 52—R

2-3 PIECES modernes, 75.00 et 100.00. 2200 Sherbrooke est. CHerrier 2483. 52—212-4 R

PLUSIEURS logis 1½ pièce, neufs, chauffés, frigidaire, poêle, linoléum, vénitiens, 55.00, 60.00 mois. 7260 Durocher. 52—215-26R

ROSEMONT, 3 appts séparés, poêle, frigidaire, concierge 59.00. Après 6 p.m. 6580, 20e avenue, appt 4. 52—R

RUE Laval près Sherbrooke, 1 pièce avec cuisinette, frigidaire, poêle électrique. 3433 Laval. HArbour 3926. 52—215-3 R

ST-MARC, 1456, au sud de Sherbrooke, 3 pièces, bain, frigidaire, décoré à neuf, service de concierge. 75.00. S'adresser au concierge. 52—215-3 R

TRUST GENERAL DU CANADA 84 ouest, rue Notre-Dame LANCASTER 7858 de 9 a.m. à 5 p.m. 410 Sherbrooke ouest 7 pièces, chauffé $160.00 1120 Bernard ouest, 2 appts de 6 pièces, chauffé $145.00 52—30,2,4

UNE pièce, cuisinette, poêle, réfrigérateur, eau payée, libre, 55.00, références. 521 Sherbrooke est, appt 8. 52—R

52 Appartements à louer

APPTS CLINTON

6206 CLINTON ANGLE VAN HORNE

Appartements de haut ton, 3½ et 4½ pièces. Cuisine électrique, portes à accordéon "Modernfold", placards à portes coulissantes, accessoires de salle de bain de couleur, $95 à $110. Demandez rendez-vous, EXdale 1887. On peut visiter. Venez choisir votre propre décoration.

BUREAUX DE MEDECINS

Libres au rez-de-chaussée

52—200-15

54 Appart. meublés à louer

RUE GOYER

1, 2 ou 2 pièces dans maison neuve, bien moderne, chauffée, eau chaude à l'année, meubles neufs, bendix, stationnement gratuit. S'adresser 2960 Goyer, appt 1. 54—211-6

A COTE-DES-NEIGES, 3130 Fendall, 2 pièces meublées, toilette frigidaire, literie. 54—215-5 R

A 5248 GARNIER, chambre et cuisine privées, toutes commodités. 54—30 juin, 2,3 juillet R

AI appt une grande chambre propre, enfants acceptés. FItzroy 8428. 54—214-6 R

AI Appt 1732, St-Denis une grande chambre enfants acceptés. 54—214-6 R

AI 2 BEAUX grands appts meublés, propres, poêle, appt. 11.00 par semaine. FAlkirk 8270. 54—214-2R

AI 3 beaux appts, gaz, eau chaude, frigidaire électricité, tout compris, libre. BElair 5995. 54—R

AI chambre meublée, enfant accepté. TURcotte 4335 ou HOchelaga 5817. 54sp.—215-3 R

APPARTEMENT 1 pièce chauffé. 2041 Bleury, le soir 2039, Bleury. 54—215-3 R

APPT Le Boulevard, une grande pièce 65.00. 55.00, cuisine, frigidaire, bain, douche. 220 Blvd St-Joseph est. 54—27,30 R

1 APPT. meublé, soubassement, pour couple. Acceptons bébé. 6753 Delorimier. CAlumet 0763. 54—215-2R

1½ APPTS, meublés, frigidaire, poêle électrique, toilette privée, 15.00 par semaine. 7297 Casgrain. 54—214-3 R

2 APPTS, gaz, eau chaude, glacière, balcon, libre. 3463 Laval. 54—R

APPT meublé, poêle, frigidaire, chambre bain, privé. FRontenac 8143. 54—R

1 APPT. meublé, cuisinette, chambre bain privée, central, libre immédiatement. PLateau 8677. 54—215-2 R

APPT, monsieur tranquille désire partager. Jeanne-Mance, Ontario. HArbour 7452. 54—215-2 R

APPT ensoleillé, tranquille, propre, cuisine. Jeanne-Mance, Ontario. HArbour 7452. 54—214-2 R

5 APPTS meublés, poêle électrique, frigidaire, eau chaude, ménage neuf et maison neuve. Lafontaine et Viau, 25.00 semaine. Personnes avec bonnes références. CLairval 6216. 54—215-3 R

APPT double, chambre et cuisinette, libre 5636 Delorimier. 54—R

APPTS avec frigidaire, poêle électrique, douche. S'adresser 1060 St-Laurent. 54—215-3 R

APPT meublé moderne, neuf, tout confort, 10.00 et plus semaine. 1424 St-Christophe, appt 8. 54—R

APPTS meublés, très modernes, 2 pièces, Rivard près Mt-Royal-St-Denis. 4565 Rivard, MArquette 7750. 54—215-2 R

A 7712 ST-HUBERT, appts doubles ou simples. Privilège cuisine, décorés à neuf. CAlumet 7811. 54—215-3 R

A 550 VIAU, 12 appts de 1 pièce, meublés, éclairés, chauffés, cuisinette, frigidaire, eau chaude, douche privée. Bendix, concierge. S'adresser 548 ou 558 Viau. 54—215-4 R

BELANGER, grand salon double meublé, chesterfield, table, poêle, seul dans logement avec 1 chambreur. FAlkirk 0871. 54—216-3 R

BEL appt meublé. BElair 0451. 417 Notre-Dame est. 54—215-3 R

BELLE chambre avec cuisinette, lavabo, eau chaude, frigidaire. St-Antoine près Guy. ATlantic 9737. WEllington 0546. 54—

CENTRAL, 1870 Sherbrooke est, près Papineau, 2 grandes pièces, entrée seule, bien meublées, propres, frigidaire, téléphone, extra pour couple, électricité, loyer 15.00 par semaine et un petit service. S'adresser après 7 hres 54—R

CENTRAL, 1464 St-Marc, près Ste-Catherine, 1 et 2 pièces, poêle gaz, propres, bien meublées, idéal pour 2 personnes, eau chaude, gaz, électricité, Loyers 12.00-15.00-18.00 semaine, sonnez sur le côté, appt 3. 54—30juin, 2juil. R

1946 CENTRE, proche Northern Electric, GLenview 3475. Salon 200 pieds, propre, tranquille, 3 personnes 12.00. 54—27,30 R

CHAMBRE meublée à louer, privilège cuisine. 4071 Parthenais. CHerrier 7767. 54—214-2R

CONSTRUCTION neuve, 1 appt meublé, moderne, frigidaire, poêle électrique, cuisinette fermée. 1593 Amherst. 54—R

COTE-ST-PAUL près tramway, 2 appts meublés, couple travaillant en dehors, poêle électrique, fourneau, lavabo, frigidaire, chambre genre salon, balcon. Le tout personnel. HEmlock 3746. TRenmore 4680. 54—215-2 R

EAU chaude, poêle électrique, cuve. S'ad. 3650 St-Denis, appt. 1. 54—R

2 GRANDS appts toutes commodités, bas, couple ou 2 personnes honnêtes. 1890 Théodore, TUrcotte 7840. 54—215-2 R

GRAND salon meublé, propre, cuisine, 3 personnes. 7529 St-Hubert. 54—215-2 R

GRANDE pièce meublée, usage cuisine, draps fournis, garde-robes, eau chaude, entrée privée, 9.50-10.00 par semaine. 4645 St-Laurent. 54—

2 GRANDES pièces décorées à neuf meublées. 1455 Ste-Elizabeth. 54—215-5

2 GRANDES pièces, stores vénitiens, couple. 124 Jubinville, MOntcalm 4-4177. 54—215-2 R

JEANNE-MANCE 3440, près Sherbrooke, grandes pièces, devant, ménage frais fait, avec lavabo, gaz, glacière. 54—214-2 R

JEUNE COUPLE, demoiselles, travaillant, distingués, gaz, téléphone. 2354 Fullum. 54—215-3 R

MEUBLES à vendre, 3 pièces, pour du comptant. 7350 Pie IX, appt 4. 54—214-6 R

PARK, 4 appts meublés, 3 personnes. Juillet, octobre. CAlumet 8594. 54—215-3R

POUR couple sans enfant ou demoiselles, 2 appts meublés, façade, avec cuisine, gaz, eau chaude, frigidaire, téléphone. CHerrier 3673. 54—214-2 R

POUR gens travaillant en dehors, meublé, grande cuisine, chambre fermée, balcon. 6968 Drolet. DOllard 8847. 54—R

SALON double, meublé, avec poêle électrique. CHerrier 1466. 54—215-2 R

SHERBROOKE est, un appartement, cuisinette, meublé, chauffé, poêle électrique, frigidaire, douche. Entrée privée. HOchelaga 6196. 54—R

ST-ELIZABETH 948, LAncaster 7670, Façade, propre, tranquille, cuisinette. 10.00. 54—215-2R

4293 ST-HUBERT, chambre meublée et salon double. HOchelaga 5817. 54—213-3 R

56 Maisons chauffées à louer

AHUNTSIC, nouveau 5½ pièces fermées, bien éclairées, prélart cuisine $90.00, garage à part. Après 6 hres. HOchelaga 3057. 56—214-6 R

AI 2-5 appts, $80 mois, 1-3 appts $60 par mois, Ste-Catherine près Pie IX, logement neuf, meubles neufs à vendre. HOchelaga 8188. 56—215-6R

5 APPTS chauffés, fermés, modernes, $75 mois. Vendra ameublement complet ou partiel. 5927, 44e Rosemont. 56—215-3R

5 GRANDES pièces neuves, modernes, vénitiens plus solarium, adultes seulement, avec références, 90.00. Demi sous-sol ensoleillé. 4 pièces 75.00, 2 minutes tramway, autobus, église, 220 entré, Boulevard Gouin et Papineau. Information: DUpont 2216. 56—30,2R

5½ GRANDES pièces chauffées, modernes. 5432 Blvd Pie IX. RAymond 2-4636. Soir, CLairval 6874. 56—215-5 R

LOGEMENT 5 pièces, moderne, 2ème étage. Occupation immédiate. 9, rue St-Joseph, Dorval. 56—215-2 R

LOGEMENT neuf meublé, 40.00 par mois. 8586 Champagneur, appt 2. 56—R

3 PIECES chauffées modernes, possession immédiate. 6025, 39e Rosemont. 56—212-10 R

3 PIECES chambre salon, cuisine et chambre de bain en tuile, chauffé, poêle électrique et frigidaire, 70.00. 5431, appt 1 rue Jeanne-D'Arc. RAymond 2-4636. Soir, CLairval 6874. 56—215-5 R

56 Maisons chauffées à louer

ATTENTION

1½ pièce 65.00 3½ pièces 85.00; 4½ pièces 92.50-95.00. Chauffé, eau chaude à l'année, poêle, bendix, stationnement gratuit, frigidaire, incinérateur, taxes d'eau, payées. S'adresser à ATlantic 4951 ou 2950 Barclay, appt 1-A. 56—211-6

2½-3 PIECES CHAUFFEES, NEUF, MODERNE, PRET POUR OCCUPATION. 660 LOUVAIN, APPT 3. 56—215-3 R

ROSEMONT 4½ pièces. Références exigées. Préférence Canadiens. 5495, 17e AVENUE. 56—215-2 R

ST-URBAIN 4238, magnifique maison de 8 pièces, chauffée; ocupation le 1er août; meubles à vendre LAncaster 7078. 56—215-3 R

56-A Logement à partager

PARTAGERAIS mes appartements, Sherbrooke est, avec 2 dames. MArquette 7139. 56A—215-3 R

57 Logements à louer

A BAS PRIX, déménagement toutes sortes. — Ouvert jour et nuit. FAlkirk 4151. 57—200-16

A BAS PRIX, appelez AMherst 9340, spécialité déménagement dans la province. 57—200-16

MONTREAL MOVING & STORAGE. Déménagement. Entreposage. Emballage. Tous assurés. AMherst 6650 57—190-26

APPELEZ Trudeau Transport, déménagement frigidaire, meubles, valises, chambres. Ouvrage garanti, ville ou campagne. AMherst 7535. 57—190-26

ABANDONNE 4 appts meublés, 1,500. Bourbonnière, loyer 58.00. VIctoria 9390. 57—215-2

ABANDONNE plusieurs logements; rien acheter. Prix raisonnable. Information 1406 Iberville. 57—29,30 juin, 2,3 juillet

A 2357 BELANGER, logis libre, rien à acheter. 57—30 juin, 2,3,4 juil

A BONS locataires, logis libre, rien à acheter. 4170 St-Hubert. 57—30 juin, 2,3,4 juil.

ABSOLUMENT final, 10.00 charge, logis libres. UNiversity 6-3880. UNiversity 6-4103. 57—213-6

A CELUI qui désire des meubles neufs, nous offrons logements. RAymond 2-2162. 57—190-26

A CEUX qui désirent meubles. J'ai un logement CAlumet 4964. 57—190-26

A CEUX qui ont besoin de meubles neufs, nous fournissons logements. TAlon 1300. 57—206-10

AHUNTSIC, duplex neuf, 6 pièces chauffées, frigidaire. 10690 Verville. 57—215-3 R

AHUNTSIC, 3 grands appts fermés, maison neuve, $58.00 mois. 10,110 Laverdure. DUpont 4768. 57—215-5 R

AHUNTSIC, 10240 Grande-Allée, près Fleury, maison neuve, 3 pièces fermées, non chauffées. Libre 1er août. 65.00 mois. CLairval 1850. 57—30,2 R

A LOUER quelques logements libres ou avec quelques meubles. 8060 St-Gérard. 57—215-5

AMEUBLEMENT 4 pièces chauffées. Loyer 60.00. Vendra 1275.00. LAncaster 6347. 57—

AMEUBLEMENT 6 grandes pièces éclairées, revenus, loyer 35.00. 4654 Henri-Julien. 57—27,30 R

AMEUBLEMENT à vendre, continuation du bail. Visible à partir 6.30 h., 7625 Henri-Julien. 57—213-3R

A MONTREAL-SUD, 4 pièces, neuf, non chauffé, cave, grande cour, 60.00. Visible soir, téléphone ORléans 4-4544. 57—215-2 R

2-4 APPARTS séparés, chauffés, pourraient servir comme bureaux de professionnels, 80.00 mois, libre 1er juillet. 6955 Bordeaux, coin Bélanger. Pour renseignements, VIctoria 7027. 57—R

3 APPTS, 1 autre appt meublés. 1344 boul. Lévesque, NOrmandie 1-7256. 57—

5 APPTS, bas, avec garage, système chauffage. 8417 Des Belges, 85.00 par mois. HOchelaga 4963. 57—215-3

4 APPTS chaufés 45.00, ménage 800.00, après 6 heures. TUrcotte 8587. 57—R

3 APPTS, soubassement, 15.00 semaine, chauffé, éclairé. Libre. Gravelle 8155. 57—R

2 APPTS, chauffés, eau chaude à l'année, 100 Guillaume, appt. 1, Longueuil. 57spc—215-2

3 APPTS, à louer, aussi 2 appts meublés, eau courante. S'adresser 904 Cartier. 57—215-2 R

4 APPTS, loyer 35.00, bas. Prix 1,500.00. 4276 Chambord. 57—R

4 APPTS sous-sol. S'ad. 7260—2e, Rosemont. 57—R

2 APPTS chauffés à louer. 5856 1ère ave Rosemont. 57—30 juin, 2 juillet R

3 APPTS louer, gens âgés seulement. 6631 Louis-Hémon. 57—R

7 APPTS, 40.00 par mois avec prélarts. GRavelle 1122. 57—R

4 APPTS neufs, 70.00. Occupation entre 7-9. 2262 Bélanger. 57—R

4 APPTS, loyer 55., ameublement partiel, termes faciles. 8396 St-Dominique. 57—214-2

A PRENDRE immédiatement, beau logis neuf 5 apparts fermés. 7933 Des Erables. 57—R

A QUI la chance? Loyer 3 appts, 30.00, ameublement à vendre. 527 Hayes, Longue-Pointe, Turcotte 4740. 57—215-5 R

A ROSEMONT, maison neuve 3 appts chauffés, sous-sol, très moderne épreuve d'humidité, 65.00. 6850, 10ème ou 6680, 11ème, appt 4. 57—30 juin; 2 juil. R

A ROXBORO près gare, autobus, 3 appts neufs. CLairval 2401. 57—30 juin, 3 juillet

ATTENTION

Occasion exceptionnelle: logement 4 apparts fermés, avec ameublement très moderne. 6575, 20ème avenue, Rosemont, appt 3. 57—R

AUBAINE 2 pièces arrière, loyer 20.00. Central. Vendra 395.00 LAncaster 6347. 57—

AUX FUTURS MARIES, nous offrons logement sur achat de meubles neufs. GRavelle 4909. 57—190-26

AVEC achat meubles nous fournissons logement GRavelle 2070. 57—190-26

AVONS 1½, 2½, 3, 4 et 5 pièces à louer. Inf.: entre 5 et 8. GLenview 1776. 57—30juin,2juil. R

BAS, 6 appts fermés, chauffé, 90.00 par mois. 641 Azilda, RAymond 2-1839. 57—215-6 R

BEAU 6 apparts pour 2 couples, avec quelques meubles à acheter. 8096 De Gaspé. 57—R

3 BEAUX grands appts chauffés neuf, loyer 65. 7707 Chambord. 57—214-2

BELANGER 3, loyer 45., chauffé, sous-sol moderne. Des Erables-Holt 6, loyer 70. Occupation septembre. BElair 2874. 57—

CHATEAUBRIAND-Rachel, 5 pièces. Bas loyer, 35.00. Quelques meubles à vendre. FRontenac 1858.

DEMI-LOGEMENT, 3 chambres chauffées, électricité, $60. 4115 St-Denis. 57—30,2R

DESIREZ-VOUS logement non meublé, 275 Sherbrooke Est. 57—215-5

3 ET 4 APPTS de $50 à $70 par mois. Occupation immédiate, Rosemont A. Pépin. TAlon 1724. 57—30,2

HAUT libre, à Verdun, 5½ appts moderne 75.00 par mois. TRenmore 1578. 57—R

HAUT 5 pièces, maison moderne, bons moyens de transport. VEndôme 1957. 57—

INSCRIPTION 10.00, logements vides, 2 à 8 pièces. DOllard 9986. 57—213-6

JJEANNE D'ARC 5, loyer 30. Prix 7,000.
Ruelle Labrecque 5, loyer 35. Prix 700.
Pointe St-Charles 4, loyer 30. Prix 800.
Iberville 4, loyer 25. Prix 700.
Immeubles Demers, 354 Ste-Catherine est, chambre 106. 57—

LOGEMENT 6 pièces chauffées, eau chaude à l'année, 90.00 rue Van Horne, Outremont boîte 654. 1195 Bernard. 57—213-3

LOGEMENT 3 appts libres, ameublement partiel. BYwater 0173. 57—215-2 R

LOGEMENT 9 grandes pièces, lavabo, 4 chambres, avec ou sans garage, à 5224 Fabre. MArquette 5266. 57—215-2R

LOGEMENT à louer, hiver et été, 4 appartements, bord du fleuve, belle grève, Lucien De Grandpré, St-Sulpice. 57—30 juin; 2 juillet

LOGEMENT 7 pièces, bas, avec garage, cour, grande cave, 80.00 mois. Téléphoner après 6 hres, DOllard 7555. 57—215-2R

LOGEMENT à louer à 3433 Dezery à $33.00 Ecrire à Mme Dufault, St-Aimé, Co. Richelieu, P.Q. 57—R

LOGEMENT neuf 3-4-5 appts, à louer. VEndôme 6744. 57—213-6R

LOGEMENTS neufs, 10,150 Grande-Allée, 1-6, garage, 125.00 mois, 1-3, 60.00 mois. Soir seulement. 57—215-3 R

LOGEMENT, 3 pièces, 45.00, ameublement complet. VEndôme 9095. 57—215-2

LOGEMENT 3 appts, loyer 35.00; meubles à vendre. 1657 St-Timothée. 57—212-4 R

LOGEMENT 2½ appts, chauffé, éclairé. 8496, 9ème Av., Ville St-Michel. VEndôme 9598. 57—215-3 R

LOGEMENT 4 et 5 pièces 70.00. 2633 Bourbonnière, entre 9 et 5. 57—213-3R

LOGIS 2 pièces, 5311, 6e Avenue, Rosemont, DUpont 6344. 57—R

57 Logements à louer

LOGIS 6 pièces, ameublement à vendre. Prix $1500. PLateau 5759. 57—215-2

MAGNIFIQUE logement neuf, chauffé, très moderne, Rosemont, 6869, 11e ave. RAymond 2-3514. 57—213-6R

MAISON 3 appts semi-chauffés, prélarts fournis, quelques meubles, prix raisonnable. VEndôme 2670. 57—R

MAISON ultra-moderne, 2ème étage, 6 appts. S'adresser 8192 Chambord. 57—215-5 R

2-5 NEUFS, système, très moderne, plusieurs avantages. 80.00 et 90.00. Jour: RAymond 2-3631. Soir, DUpont 4808. 57—215-5 R

OUTREMONT, logement 6 pièces, libre 1er août. Ecrire case 3440, La Presse. 57—R

PARC-LAFONTAINE 1253, 5 pièces chauffées, eau chaude à l'année, frigidaire, poêle, prélart cuisine, stores vénitiens, 100.00 par mois. Disponible immédiatement. S'adresser à Mme Parent. 57—215-3 R

PETIT logis meublé, éclairé, gaz, enfants acceptés. 3621 St-Germain. 57—R

6 PIECES chauffées, 75.00, ameublement partiel, 2 pensionnaires. CLairval 4438. 57—R

6 PIECES très propre, 3e, 70.00 par mois. Ameublement 1,500.00. Visible 2 à 9 hres. 1257 Demontigny Est. 57—215-3R

POURQUOI PAYER LOYER?

Avec 500. vous pouvez vous acheter une propriété neuve de 4 et 5 appts. Prix 4,500., balance 40. par mois. 400 Ste-Hélène Montréal-Sud. ORléans 5-0552. 57—210-33

ROSEMONT, Pie IX. Neuf 4 pièces séparées 65.00. Fournaise à l'huile fournie. Ahuntsic neuf, 5 pièces séparées, chauffées, 85.00. S'adresser 4021 Beaubien Est. RAymond 8220. 57—215-4 R

ROSEMONT, 3 pièces, neuf. 5444 Orléans. 57—

SI vous avez besoin meubles neufs, nous avons pour vous logements 4 pièces fermées, dans l'est, fournaise à l'huile fournie, 65.00 par mois. HOchelaga 8188. 57—210-15R

VERDUN 4 appartements modernes, propres avec ameublement, loyer 40.00, bail 2 ans. Possession immédiate. WIlbank 8748 après 6 p.m. 57—215-2

VERDUN, 5 pièces séparées. Quelques meubles à vendre. TRenmore 6034. 57—215-2 R

VILLE ST-LAURENT, 797, rue Tait, 5½ pièces, grande vitrine dans salon, poêle, frigidaire, chauffées. Occupation immédiate, 125.00 mois. Garage 10.00 extra. 470 De L'Eglise. BYwater 8119. 57—215-3 R

58 On demande à louer

ABANDONNEZ-VOUS un logis? Avons locataires de bonnes références qui loueraient immédiatement. Appelez AMherst 4805. 58—29,30 juin, 2,3 juillet

ABANDONNE commerce, besoin logement. AMherst 4006. 58—29,30,2,3

ABANDONNE commerce, besoin logement. Madame Demers. HArbour 6428 BElair 2874. 58—190-26

A BAS PRIX, besoin logis pour le plus tôt possible. Références. TAlon 1300. 58—206-10

ABSOLUMENT besoin 3 ou 4 appartements références données. CAlumet 4964. Récompense. 58—190-26

A COUPLE sans enfant, logis 3 ou 4 appts non meublés, dans Hochelaga ou Maisonneuve. CHerrier 2720. 58—

2 ADULTES sans enfant désirent 4 appts immédiatement, non meublés demander Mme Allard. MOnument 4-3116. 58—215-2

AI BESOIN d'un logement de 4-5 ou 6 appts, immédiatement FRontenac 6256. 58—

AI BESOIN logement libre, ou semi-meublé, références. FRontenac 1858. 58—

AI besoin logement, cause expropriation, HOchelaga 4607. 58—215-4

AI BESOIN logement à St-Vincent-de-Paul ou Terrebonne. FAlkirk 7060. 58—

AI BESOIN logis pour le plus tôt possible, adultes, références. CAlumet 8711. 58—30 juin, 2,3,4 juil.

AI BESOIN logement immédiatement. Bonnes références, 3 à 4 pièces, pas d'agents. TAlon 1334. 58—

AI BONNES références, besoin 3 ou 4 appts. RAymond 2-2162. 58—190-26

5 APPTS fermés, chauffés, frigidaire fourni. Pour adultes. Aussi central que possible. Le jour: BElair 9471. Après 7 p.m. HArbour 3682. 58—214-5

ARGENT comptant 4 à 15 pièces meublées ou non. LAncaster 6347. 58—

AUCUNE charge, locataires immédiats. UNiversité 6-3880. PLateau 8121, VEndôme 0545. 58—213-6

AVEC références fournies, couple désire logement. GRavelle 2070. 58—190-26

AVEC bonnes références, 3 à 5 appts. GRavelle 1777. 58—190-26

AYANT vendu ma propriété, désire logement. HOchelaga 3309. 58—214-3

BESOIN logement urgent 5 et 6 appts chauffés ou non loyer raisonnable, pas agents. PLateau 5665. 214—58-3

BESOIN urgent 4-5-6 pièces, pas chauffées, meublées, adultes, nord ou est, très bonnes références FAlkirk 9491 après 7 heures. 58—

CHERCHE louer 7 à 10 appts, minimum ameublement. BElair 4555. 58—

COUPLE sans enfant demande logement 4 ou 5 pièces nord de Mt-Royal. AMherst 6046. 58—

COUPLE sérieux cherche maison, 1-3½, chambres, cuisine, chauffé, Mont-Royal, Durocher, Bernard, N. Damian. 5959 Hutchison. 58—215-2

DEMANDE 1 logis de 4-5 pièces, 3 adultes, gens tranquilles, loyer raisonnable, bonne position assurée, très bonnes références fournies immédiatement, pour juillet ou août. 8606 Henri-Julien. DUpont 4177.

DEMANDONS logement non meublé. Peu importe l'endroit. HArbour 1441. 58—215-5

DESIRE 3 ou 4 appts. Pas plus de 40.00. 4 personnes. VIctoria 4157. 5614 Denormanville. 58—

EMPLOYE Dominion Bridge, demande de logement 5-6 appts, bas préférence Dorval, Parc Lachine, paiera d'avance si désiré, téléphone Lachine Nelson 5-2908J. 58—218-2

FUTURE mariée désire logement 3-5 appts, paierait 40.00-60.00. Pas d'agents ni meubles DOllard 5877 et CAlumet 2889. 58—194-26R

GENEREUSE récompense, 5 appts, bas, prix raisonnable, employé municipal, bonnes références, 3 enfants. ORléans 5-0427, entre 8-11 hres matin. 58—215-3

LOGEMENT 5-6 pièces, Nord ville, 40.00 par mois, pas d'ameublement. Limite Abord-à-Plouffe et Montréal-Nord. Appeler soir, entre 6-8, BElair 3889. 58—213-6

LOGEMENT seul, 3-4 appts, pour couple, prix raisonnable. Aucun agent ni meubles. FRontenac 8932. 58—30 juin, 3 juillet

MAISON ou logis avec cour pouvant servir de garderie pour 35 enfants. LAncaster 0428 58—213-3

ON demande logis à louer, 35.00 à 45.00. Rien à acheter. Ai 2 enfants. L. Frenière, 6593 Louis-Hémon. DOllard 8638. 58—210-6R

PETIT appartement meublé demandé, conditions raisonnables, communications faciles. VEndôme 9909. 58—

5-6 PIECES, $50 à $70. Pas de meubles. CLairval 9078. 58—215-2

PROFESSIONNEL cherche logement moderne, chauffé, 7-8 pièces, quartier résidentiel, vers septembre. TRenmore 1348. 58—213-3

SI vous avez un logement libre ou avec quelques meubles, ai couple immédiatement. TAlon 7188. 58—215-5

62 Maisons campagne à louer

A LANORAIE, beau grand camp, eau chaude, douche, terrasse, balançoire, etc. S'adresser DUpont 1030. 62—215-2 R

A LA SEMAINE Lac Pauzé, chalets avec frigidaire. DUpont 8996, après 6 heures. 62—190-26 R

A LA SEMAINE A Lanoraie, chalets meublés, vivoir avec couch, 2 chambres coucher, cuisine, toilette, poêles bois et électrique, véranda, plage sablonneuse, 25.00. TRenmore 1369 ou Silver Beach, téléphone 535. 62—215-3R

A LA SEMAINE, Brébeuf près St-Jovite, camp meublé, électricité, plage, chaloupe. Après 6 hres. TAlon 0718. 62—215-3 R

A POINTE-CALUMET, chalet à louer, de moitié, avec couple sans enfant. HOchelaga 4852. 62—213-3R

APPELEZ pour déménagement, jour-soir, ville et campagne. PLateau 7000. 62—190-26

APPELER Trudeau Transport pour votre déménagement d'été, frigidaire, etc. AMherst 7535. 62sp—206-10 R

4 APPTS meublés, véranda, moustiquaires, chaloupe. TRenmore 2392.

5 APPTS meublés, eau, toilette, électricité, service d'autobus, St-Marc-sur-Richelieu, 30 milles de Montréal. HArbour 9357. 62—R

4 APPTS meublés, hiver-été, eau, toilette, grand terrain, transport facile, saison, année. Val-David. FAlkirk 2136. 62—210-5 R

A ST-ALPHONSE, comté Joliette, camps meublés, eau, électricité, chaloupe. CRescent 4298. 62—215-3

A ST-JOVITE, camps meublés, vaisselle, électricité, bois fourni, toutes commodités, bon marché. DUpont 0480. 62—R

62 Maisons campagne à louer

MANOIR DES PINS

près Ste-Agathe, Lac Sarrazin, Ste-Adèle. Chalets meublés, toutes commodités fournies. Semaine - saison. Tennis, plage, chaloupe, chambres. Pension d'hôtel, amusements divers. HArbour 9360. 62—214-2

A ST-JOVITE, Lac Maskinongé site idéal, confort, tout fourni, à la semaine. DUpont 0760. 62—29-30 juin - 2,3,4,9,10,11 juil.

A ST-PLACIDE, belle plage, saison ou semaine. RAymond 2-4022. 62—R

A STE-LUCIE, entrée du village, bord lac Ménard, jolis chalets bien meublés, très confortables, chaloupe. E. Roy, sur lieux en fins de semaine, lundi, mardi. BYwater 1979. PLateau 5473. 62—213-3 R

A STE-ROSE, chalet à louer 4 appts. FAlkirk 6021. 62—R

AU BORD Lac Supérieur, Laurentides, endroit privé, idéal, petit chalet très propre, meublé, eau courante, électricité, grève sablonneuse, bonne pêche. DOllard 1628. 62—R

AU LAC GAGNON, meublé, près lac, belle vue. CAlumet 1916. 62—212-6R

A VENDRE ou à louer, camp d'été à St-Calixte de Kilkenny, eau, électricité, cause maladie. A sacrifice. M. Odilon Duval, St-Calixte. CHerrier 1713. 62—215-3

BAIE MISSISQUOI, chalet meublé, 4 pièces, électricité, eau courante, grande propriété. Fernand Coupal, Henryville. Tél: 13. Charges renversées. 62—R

BEAUHARNOIS, camp 1-2 appts, eau électricité, toilette. CRescent 9486. 62—215-3 R

BEAULAC, camps Boulanger, meublés, électricité, toilette, chaloupe, autobus. TUrcotte 3617. 62—215-26

BEAULAC, 50 milles de Montréal, très joli chalet seul, très propre, bord lac, 3 chambres, grande cuisine moderne, toilette intérieur à eau, 2 vérandas, sun room, chaises longues, tout fourni. Mois, quinzaine, semaine 35.00. CAlumet 9067. 62—30juin,2,3,4 juil. R

BERTHIER nord, très propre électricité, meublé, bord de l'eau, chaloupe, piscine pour enfants. HOchelaga 1188. P. Sylvestre. 62—20,30 R

BORD lac l'Orignal, camps meublés, eau, électricité, chaloupes, DUpont 1759. 62—9,11,16,18,23,25,30 R

CAMP Val-David avec chaloupe et ameublement. Août et septembre. AMherst 5391. 62—215-2R

CAMPS à louer au lac Gagnon. 2017 Gascon. AMherst 1425. 62—215-4 R

CAMP à la semaine ou à la saison. Parc des Erables, Ste-Rose. TRenmore 6823. 62—215-5R

CAMP Bout de l'Ile, à la semaine. FAlkirk 7839. 62—

CAMP d'été 6 appts, commodités, propre, 150.00. REgent 3-0425. 62—30 juin, 2 juillet R

CAMP à louer, eau, électricité, commodités de ville. YOrk 6697 entre 7 a.m. et midi. 62—115-3 R

CAMP dans Laurentides à semaine, libre 1 au 18 juillet, eau courante, électricité galerie moust'quaires, chaloupe. TRenmore 2346. 62—R

CAMP à louer, Blvd Duquette, 2 minutes Plage Roger, 5 appts meublés, électricité, près chemin de fer. CHerrier 4907. 62—215-2 R

CAMP 3 pièces sur bord de rivière. Aussi 2 chaloupes à vendre très bon ordre. 174 St-Paul-l'Ermite. Téléphone 602 s 5. 62—215-3 R

CAMPS St-Sauveur, lac privé, 25.00. ATlantic 4318, VEndôme 2523. 62—23,25,26,29,30 R

CAMP Laurentides, reposant, libre 11 au 18 juillet. CLairval 3585. 62—R

CAMP 25 milles Montréal, commodités ville, 20.00 semaine. HEmlock 3266. 62—R

CAMP meublé l'Ile-des-Plages, pour 15 jours ou plus, endroit idéal vacances. CRescent 5068. 62—18,23,24,25,29,30 j. fer.2 juil. R

CAMP moderne, confortable, 5 appts, face Lac St-Louis, galerie au-dessus de l'eau, 250.00. Ste-Anne-de-Bellevue 558. 62—213-3 R

CHALET vacant jusqu'au 17 juillet sur lac Champlain. R. Dupuis, Philipsburg, LAncaster 9581 ou Tél. Bedford 441. 62—30 juin, 2 juil. R

CHALET meublé, 8 appts, eau, électricité, chaloupe, plage, mois ou saison, Lac Duhamel, St-Jovite. VEndôme 6079. 62—214-R

CHALET Marsan, St-Charles sur Richelieu, 5 pièces. HArbour 0141. 62—214-2 R

CHALETS Drolet, Lac Belisle, commodités, pêche, plage. Soir: FRontenac 2230. 62—22,23,24,29,30 juin, 1,6,7,8 juil.

DU 15 AU 29 AOUT, camp complètement meublé, bord de l'eau, truite, moustiquaires, chaloupe, bois fourni, très privé. $35 par semaine. DUpont 1078. 62—

LAC-A-L'ILE, "Lac Gagnon", maison en bois rond avec foyer, grand terrain donnant sur le lac, paisible. G.-E. Grant, 54 ave Coolbreeze, Lakeside, Pointe-Claire, P.Q. 62—215-2 R

LAC DAVID, camp Bergeron, meublé, chaloupe, semaine, saison. AMherst 9362. 62—193-26

LAC DES 14 ILES. Camp d'été à louer, 4 appartements, toutes commodités. S'adresser à Mlle Beauregard, CLairval 5256. 62—

LAC des Quatorze Iles, chalet meublé, 6 appts, électricité, galerie grillagée. J. Bourdeau, CLairval 4566. 62—R

LAC FOURNEL chalets, 3-5 pièces meublées, électricité, eau courante. CHerrier 3161 avant 6 heures. 62—29,30 juin, 2,3 juillet

LAC Gagnon, Domaine Paradis, chalets modernes, aqueduc, électricité, DOllard 1917. 62—212-7 R

LAC L'ACHIGAN, camps confortables, 4 ou 18 juillet, CRescent 0002. 62—30,3,4 R

LAC L'ACHIGAN, chalet 5 pièces, eau, électricité, garage, véranda, près restaurant "Au Chêne". CRescent 1849. 62—215-2 R

LAC MASSON, maison meublée, près plage, commodités, frigidaire. FRontenac 8458. 62—R

LAC Pauzé, moderne, eau, électricité, frigidaire, toilette. CAlumet 8700. Soir DUpont 0588. 62—26,29,30R

LAC PAUZE, 3 appts, électricité, véranda, chaloupe. DOllard 4206. 62—30 juin, 2 juillet R

LAC Pierre, St-Alphonse, du 4 au 18 juillet, meublé, électricité, chaloupe. VIctoria 4909. 62—R

LAC Quinn, camp, commodités de la ville. Alphonse Gratton. DUpont 8255. 62—30,2 R

LAC SIMON, camps meublés, libres 11 au 18 juillet, août. BYwater 1331. 62—29-30 juin, 1er-2 juill. R

LAC Simon, camp meublé, électricité, semaine ou mois. R. Drouin, MArquette 9751. 62—30 juin, 2,6,7, 9,13,14,16,20,21,24,27,28,30 juil.

LAC Supérieur, camp 5 pièces, électricité, plage privée. VEndôme 1863. 62—R

LAURENTIDES, eau courante, véranda, balançoire, chaloupe. Semaine saison. FRontenac 7718. 62—30 juin, 2,3 juillet R

LAURENTIDES, Log cabin, électricité, eau courante, grève sableuse. BYwater 0327. 62—215-2

LOGIS de 5 pièces, chambre de bain, eau chaude, hiver et été, 5 minutes de l'autobus, Montréal, Southern. S'adresser à 1240 rue Notre-Dame, Ville Chambly. 62—

LONGUEUIL Boating Club 15x18, eau courante, électricité, à louer ou vendre. ORléans 5-0241. 62—R

45 MILLES, camps modernes, semaine 32.50, mois août. RIverside 4-4416. 62—30 juin 2 juillet R

PIEDMONT, 5 camps à louer à la semaine, 3-4-5 appts. S'adresser au North-Inn Restaurant. Tél. 7-2542 Prop. H. Beauline. 62—213-30

PIEDMONT: camps à louer par semaine ou saison, endroit idéal, pour repos; commodités de ville, 1½ hre de Montréal Informations, FItzroy 0493. 62—30,2 R

PLACE tranquille, grand terrain, belle grève, bois, glace, semaine, mois. DOllard 0753. 62—R

Prévost-en-Haut, 2 chambres à coucher dans le bas et 2 dans le haut. Grande cuisine et grande véranda grillagée. $100.00 pour toute la saison A 1¼ mille de Shawbridge. La plus belle place des Laurentides, superbe lac. HArbour 9927 jusqu'à 6 p.m. 62—215-3 R

PTE-CALUMET, semaine 20.00, 2 pièces meublées CRescent 9334 62—30 juin; 2,3 juil R

PTE-CALUMET, juillet, 2 semaines août. 789 boul. Proulx. 62—R

ROSEMERE, beau camp à louer. S'adresser 2209 Darling.

ST-BEATRIX, 3 appts, bord eau, chaloupe, électricité. FAlkirk 8130. 62—215-6R

ST-CALIXTE, camp meublé à louer $25.00 par mois ou à vendre. Terrain à vendre près d'un lac artificiel. Lucien Lefebvre, St-Calixte nord, Co. Montcalm. 62—215-2 R

ST-DONAT camp meublé, électricité, plage, chaloupe. CHerrier 4677. 62—214-2 R

ST-DONAT, camp meublé, chaloupe, grève, MArquette 0901. VEndôme 0466. 62—215-3 R

ST-GABRIEL de Brandon, chalets meublés, électricité, eau courante, grève, chaloupes, tennis. Jour: HArbour 3460. Soir LAncaster 3987.

STE-ADELE, maison 12 appts pour pension, etc. Peut être divisée. GRavelle 0093. 62—198-26

STE-ADELE camp 4 apparts, eau électricité, toilette. GRavelle 0093. 62—194-26

STE-ADELE-en-Haut, ¾ mille du village, 7 chambres meublées, 250.00 pour 3 mois. Après 7 heures, LAncaster 9425. 62—213-3 R

62 Maisons campagne à louer

CAMPS A LOUER

Camps meublés, bord lac Castor, près L'Annonciation. Pour 2 semaines, 1 mois ou toute la saison. Glace et bois fournis. HArbour 7151 local 84. 62—210-16R

STE-LUCIE, Laurentides, à vendre ou à louer, meublée, bord lac, toutes commodités, semaine, aubaine, faut vendre. CHerrier 6230. 62—30,2

STE-ROSE Station 4 pièces, Des Passereaux, téléphone 2638. 62—

STE-ROSE ouest, chalet à louer ou vendre. VEndôme 3584. 62—R

STE-ROSE Ouest, 4 appts plage, terrasse Bigras, camp 6. 62—

63 Maisons camp. demandées

DESIRERAIS louer camp, 18 juillet au 1er août, HEmlock 7938. 63—R

LOUERAIS camp 5 à 6 pièces, commodités ville avec frigidaire, plage privée, pêche, chaloupe. De préférence lac L'Achigan, lac Archambault, lac Ouareau, maximum 75 milles de Montréal. BYwater 7636. 63—R

66 A louer — Divers

CHAISES roulantes d'invalides, chromées, lits d'hôpital, écrans, etc. Nous vendons, achetons, louons et échangeons. Bench & Table Service. 6230 Décarie. ATlantic 4755. M. Raymond. 66—190-26

67 Garages à louer

DES ECORES 6333 près Beaubien, eau, électricité, belle entrée. VIctoria 7484. 67—213-4 R

GARAGE à louer chauffé. CHerrier 0133. 67—R

GARAGE à louer. 6511 Delanaudière. CAlumet 2219. 67—

GARAGE 30 x 30. S'adresser 1085 Hôtel-de-Ville. 67—215-2 R

2 GARAGES à louer, chauffés, rue St-André entre Laurier et St-Grégoire. FAlkirk 3104. 67—215-2 R

LOGAN-POUPART, 7.00 mois. Jour GRavelle 1628; soir, CRescent 6236. 67—R

1691 MAISONNEUVE, en ciment, belle entrée. HOchelaga 8176. 67—214-2

PLACE de garage semi-privé, sur ruelle de 30 pieds, 8.00 par mois. WAlnut 7551. 4456 Parthenais. 67—R

68-A Garages à vendre

GARAGE 12,000 pieds carrés sur 3 planchers. Dépositaire d'autos. Bail 10 ans, 15,000.00 requis. Termes ou échange de propriété considérés. VEndôme 5553. 68A—R

GARAGE équipé, village, à vendre ou échanger contre propriété. Noël Riopel, Tél. 20, Ste-Scholastique. 68A—215-2

69 Moteurs et yachts

AUBAINE, Johnson 5 forces, 1950, parfaite condition, $80. 6667 Iberville. 69—

AUBAINE, yacht neuf 12 pds V-Plywood. Aucune offre refusée. 1570 Panet, FAlkirk 6977. 69—215-3 R

AUBAINE, outboard 3 forces, chaloupe 16 pieds, équipée, comme neuve, 125.00. 1053 DeLa Roussellère, Bout de l'Ile. 69—R

COQUE 15 pieds pour moteur outboard. S'adresser 6570 St-Hubert. 69—29-30 juin - 2 juillet R

CRUISER 36 pieds long, 11 de large, pouvant loger 8 personnes. Batterie cuisine, moteur Scrift 4 cylindres. Sacrifiera 2,000. Prêt à démonstration. S'adresser L. Tessier. CRescent 3024. 69—215-4

EMBARCATIONS PETERBOROUGH

EMBARCATIONS PACESHIP

MOTEURS HORS BORD MARTIN

Nous avons le plus vaste assortiment à Montréal de pièces métalliques, peintures, vernis, etc., pour bateaux —passez nous voir et jeter un coup d'oeil.

MONTREAL MOTOR BOAT UNIVERSITY 6-5041 Ouvert samedi jusqu'à 3 p.m. 69—2,4,9,11,16,18,23,25,30

EVINRUDE 3.5 forces, parfaite condition, 75.00 ou meilleure offre. ATlantic 9007, après 6 hrs. 69—215-2 R

MAGNIFIQUE canot automobile marque Play-Craft, avec moteur Gray marine neuf du mois de juillet 52, a été payé 3,700.00, à vendre pour 2,200.00. 8221 Notre-Dame est. 69—212-5 R

MOTEUR de yacht Scout Atwater, 7½ forces, 10 heures de marche. GLenview 4846. Soir: VIctoria 9987. 608 Gounod. 69—R

MOTEUR Johnson 22 forces, 1951, parfait ordre, sacrifiera. CAlumet 5686. 69—

PETERBOROUGH Handy-Boy, windshield, steering, simpex control, avec Evinrude 25 forces 1953, encore sur garantie. Le tout assuré pour 2 ans, valeur 1,200.00 pour 900.00, termes si désiré. CLairval 8998. 69—R

SUPERBE yacht Runabout 20 pieds, fabrication Ventnor N. J., moteur 145 H. P., pratiquement neuf. Vraie aubaine. Visible en tout temps. MUrray 1-1826. 69—212-6 R

YACHT à vendre ou échanger pour plus petit avec moteur Chrysler marin. Aucune offre raisonnable refusée. Lucien Gagnon Auto Ltée. 1625 Lafontaine FRontenac 3833. 69—209-6

YACHT neuf plywood 150.00 Evinrude 22 forces 125.00. FAlkirk 0534. 69—

YACHT a coûté 1050, pour 450. Premier arrivé. 380 Taschereau, Pont-Viau. 69—213-6

70 Chevaux — Voitures

BEAU cheval de selle, 6 ans, doux, sain, poney, attelage, voiture, aussi une jument "standard-Bred" 5 ans. 174 St-Paul-l'Ermite. Téléphone 602 s 5. 70—215-3 R

BEAU cheval noir, selle, bride, sacrifiera. 5216 Gatineau. EXdale 6479. 70—R

BELLE jument de chemin à vendre avec express, pesant 1000 livres; aussi poney à vendre. 575 Atwater. 70—215-5 R

2 CHEVAUX 1350, 1500 livres, bon marché. HOchelaga 4571. 70—R

71 Animaux de ferme

115 POULETS Plume-Track 7 semaines 60.00. 1859 Desjardins. CLairval 0760. 71—214-2R

71-A Accessoires de ferme

ATTENTION GROS ENCAN

Jeudi 2 juillet 9 heures chez Jos. Filbotte à West Shefford, 5 milles de Granby, 8 milles de Waterloo, seront vendus: 85 bêtes à cornes dont 50 vaches Holstein, 25 taures de 1 et 2 ans, taureau enregistré Holstein, 10 veaux, 3 chevaux, un lot de poules et tous les instruments aratoires y compris tracteur Massey-Harris avec tous équipements, 2 chargeurs à foin, semeuse à disques, moissonneuse-rateau de côté, étendeur d'engrais, lieuse, scie ronde, presse à foin, 2 chargeuses, 2 wagons à pneus, balance, rateau et faucheuse à chevaux, ainsi que tous les outils de la ferme qu'il serait trop long à énumérer. Encanteur Marcel Drouin. Cet encan est dirigé par Gérard Qiurion, commerçant de Lambton. Conditions comptant. Collation à midi. 71A—214-3R

72 Animaux domestiques

A BELAIR 7469, serin mâle, jaune, chanteur, avec cage, tige. 72—R

BEAUX Chinchillas enregistrés de tous âges. Les jeunes 400.00 le couple. Nous en avons à 700.00 le couple, la femelle en gestation gradée 64. 7721 Fabre. 72—209-7 R

JEUNES chiens scotch collie enregistrés, 25.00. Chow épagneul, pension pour chiens. ELwood 1024. 72—215-3 R

SCOTTY blanc de race, 10 mois, bon pour les enfants. CLairval 2806. 72—R

75 Instruments de musique

A BON MARCHE, très bon piano, pas trop gros. 510 Ste-Catherine Est. 75—192-24

ACCORDEON-PIANO Excelsior, 120 basses, 6 registres, aubaine. 6575 Châteaubriand. 75—215-5 R

ACCORDEON - PIANO, 120 basses, 2 modèles, à moitié prix. Cause mortalité. TA. 1394. 75—

ACHETERAIS piano droit marque "Pratt" ou "Heintzman". Signalez MArquette 6201. M. Crépeau. 75 sp.—206-26

A LOUER ou à vendre, 1.00 ou 2.00 par semaine. Saxophones, trompettes, clarinettes, guitares, accordéons, trombones violons, tambours. Studio Musique Labelle, 1873 DeLorimier. GIffard 3778. 75—209-26 R

ATTENTION! orchestre pour toutes occasions. GIffard 1382. 75—213-3R

BEAU piano très propre, parfaite condition, bon marché, 6270 Iberville. 75—190-26

BON piano à vendre. S'adresser 4211 St-André. FAlkirk 6102. 75—215-3 R

GUITARE espagnole "Epiphone" à vendre. TUrcotte 6292.

HEINTZMAN, petit piano droit grande aubaine. 8687 St-Denis. 75—213-4R

PIANO $45 avec banc, pour campagne. 8687 St-Denis. 75—213-4R

PIANO "Heyser" très propre, bonne sonorité 175.00. 4534 Adam. 75—R

PIANO Heintzman automatique, avec cabinet. 4000 Lacombe. EXdale 2642

75 Instruments de musique

PIANOS

remis à neuf à partir de $109 en montant CHEZ C. W. LINDSAY CO. 1112 OUEST, STE-CATHERINE Tél.: UNiversity 6-9921 75—190-26

PIANO Layton Bros. vendra 50.00. 6313 Denormanville. TAlon 6526. 75—

PIANO automatique, parfait ordre. 6974 Iberville. 75—

PIANO à queue Chickering, 6 pi. 2 pces. Parfaite condition, $875. Vaut plus. RIverside 4-4239. 75—210-6R

SEMI-TROMPETTE à vendre. CRescent 9077. 75—R

STEINWAY piano à queue 850.00. Audition parfaite. DUpont 3140. 75—213-4R

76 Radios — Accessoires

A BAS PRIX domicile réparation radios. Ouvrage garanti. FRontenac 7147. 76—190-26

REPARATIONS DE RADIOS Estimations gratuites. On transporte l'appareil CONSOLIDATED RADIO 1130 Bernard O., CRescent 2159 - 50 76—190-26

76-A Radios à louer

TELEVISION ET RADIOS LOCATION CONSOLIDATED RADIO 1130 Bernard O., CRescent 2159 - 50 76A—190-26

77 Télévision

Appareils garantis seulement $25.00 comptant

Grand choix d'appareils 16" x 12" rénovés, tous de marques renommées. Facilités de paiement.

Bleury Hardware

2001 BLEURY

Angle Ontario PLateau 8946

77—18,23,25,30

PAS DE COMPTANT

Télévision, réfrigérateurs, lessiveuses, toutes marques, modèles 1953. Paiements faciles. Appelez sans obligation de votre part. Livraison immédiate. Aces Television Agency, LAncaster 6301. 77—194-22

APPAREIL de télévision 12 à 21 pouces, prix variant 125. à 295. Termes si désirés. 117 St-Zotique est. GRavelle 6337. 77—188-26

REPARATIONS, mise au point de votre téléviseur, contrat de service et assurance. GRavelle 2909 77—190-26

TELEVISION R C A Victor 12" condition excellente, très raisonnable ATlantic 0225. 77—213-5 R

TELEVISIONS, meilleurs prix et meilleures conditions à Montréal. GRavelle 9567. 77—210-7 R

VENTE DE TELEVISEURS, $99 et plus, RCA Victor, Admiral, Motorola, tous garantis. Pour livraison immédiate signalez LAncaster 1674. Dominion Television, 77 ouest, Ste-Catherine. 77—205-26

79 Réfrigérateurs électriques

PAS DE COMPTANT

Réfrigérateurs toutes marques, 1953, paiements très faciles, aussi peu que 3.00 par semaine, 24 mois pour payer. Livraison immédiate, appeler sans obligation. Aces Television. LAncaster 6301. 79—205-26R

A TAlon 7172, le même jour, réparation réfrigérateurs, toutes sortes. 79—212-26 R

A VENDRE, réfrigérateurs pour campagne. HOchelaga 8955. 79—215-26R

FRIGIDAIRE très bon état, 100.00; vente cause départ. S'adresser Paul Boulard, FAlkirk 6831, 9 hrs a.m. à 6 p.m. 79—215-2 R

FRIGIDAIRE à vendre, 1594 Fullum. 79—215-2R

FRIGIDAIRES reconditionnés, garantis. 211 Bernard ouest. CAlumet 4251. 79—186-26

MOTEUR installé dans glacière, réparation, ouvrage garanti. DOllard 2050. 79—212-26 R

REFRIGERATEURS neufs, bon marché. MOntcalm 4-3070. 79—215-6R

80 Ameublements

AMEUBLEMENT 5 pièces très propre. Bon ameublement. Prévost. FRontenac 8569. 80—215-2R

AMEUBLEMENT de 3 pièces, 275.00. WIlbank 1470. 80

AMEUBLEMENT 3 pièces à vendre, loyer 30.00. 2068 Wolfe. 80—215-2

ISLET, salle à manger, 10 articles, tapis importé 10½ x 9, lampe 3 éclairages, bureaux et autres articles. DOllard 6334. 80—214-3R

POUR 4 appts, set cuisine, 2 chambres, davenport-studio, tapis. HEmlock 6054. 80—214-2 R

81 Articles de ménage

A BAS PRIX Enchères Cherrier — 967 St-Antoine Vendons, échangeons meubles toutes sortes neufs usagés. UNiversity 6-4797. 81—190-26

A BAS PRIX, gardes-robes finis noyer, doubles 29.00, sets de cuisine chromés, chambre, salon, davenport, etc. Prix de manufacture. TAlon 3309 763 Faillon. 81—203-26

A BAS PRIX, garde-robes doubles montées sur noyer, $29, aussi simples $22. 505 de Castelneau. GRavelle 6229. 81—212-26

A BON marché, poêle gaz Gurney, tout blanc, 3 ronds nouveau modèle. 4410 Cartier. 81—R

A BON MARCHE, sets chambre, prix à partir de 99.00, valeur 149.00, etc. 763 Faillon, TAlon 3309. 81—196-26R

ACHETEURS, poêle à gaz 25.00, davenport 3 morceaux 35.00, laveuse, cuve en porcelaine 25.00, fournaise à l'huile 35.00, studio 15.00, aussi meubles neufs au prix du gros. 7217 St-Hubert. GRavelle 2324. 81—198-18

AMEUBLEMENT neuf pour 3 appartements, comprenant: 1 set de chambre moderne, fini noyer, bureau et lit doubles, chiffonnier; set de cuisine chromé, belle table dessus arborite, 4 chaises chromées solides, Chesterfield 3 mx, 2 couleurs, entièrement à ressorts, table à café, lampe, tapis de salon, 3 carpettes de chambre, soit 17 articles pour $259. Vendra séparément si désiré. 5820 Sherbrooke ouest. ELwood 7325. 81—205-10

AMEUBLEMENT D'ENFANTS Plus grand assortiment meubles d'enfants et carrosses d'enfants en ville. A prix réduit. AU CONFORT DES BEBES 7348-A, St-Denis 81—190-26

A QUI la chance spéciale surplus de manufacturier, matelas, chesterfield frigidaire, set de cuisine, chambre. Prix du manufacturier, aussi spécial meubles usagés. VIctoria 2004. 81—199-26 R

ATTENTION! A moitié prix batterie cuisine aluminium 14 morceaux, neuve. 2220 De Lorimier. GIffard 1444. 81—30, 2,3 juillet R

AUBAINE EXCEPTIONNELLE
Set chambre 4 morc. 59.
Set chesterfield 3 morc. 39.
Set salle dîner 9 morc. 29.
Set studio 3 morc. 59.
Bureau chambre 20.
Commode 20.
Buffet cuisine 15.00
Fauteuils assortis 5.00
L. LAPIERRE — 7566 S.-HUBERT 81—190-26

AUBAINE davenport, bon marché. 2563 Blvd. Rosemont, appt C 81—

AUBAINE! Glacières en métal blanc comme neuves, $5.00. Lessiveuses $27.00, poêles cuisine $19.00, combinés $34.00, gaz $9.50. 930 Mont-Royal Est. 81—190-26

AUBAINE, stores vénitiens, poêle Gurney 2 ronds, gaz, installé huile, 3 prélarts, 2 barils d'huile. RAymond 2-2036. 81—R

A VENDRE: Poêle à gaz, 4 brûleurs et fourneau usagé, en bonne condition. Tél.: CAlumet 7893. 81—

A VENDRE chaise lazy-boy en reps vert, finie avec frange et avec tabouret, tapis vert, longueur 10½ verges, 27 pouces de large. 7079 Chambord. CAlumet 4227. 81—215-3R

AVONS très grand choix de meubles, poêles usagés. Aussi meubles neufs. 1223 rue Amherst, sous-sol. 81—191-25

BALAYEUSE General Electric, presque neuve. 4025 Papineau. 81—R

BALAYEUSE électrique, a coûté neuve 110.00. Aubaine 25.00. DExter 7268. 81—215-6R

BALAYEUSE Electrolux, récent modèle, avec attachements. Aubaine. HUnter 8-4882. 81—215-6R

BEAU CHESTERFIELD turquoise et rouge vin 3 morceaux, lit ¾, bois naturel, sommier matelas, très propre, 10 a.m. 3 p.m. 6369 St-Denis, appt. 3. 81—

BEAU poêle blanc électrique, fourneau, très bon marché General Electric. CHerrier 4098.

BON poêle à gaz à vendre et glacière. 1730 Notre-Dame ouest. 81—

BON POELE Gurney, charbon, bois, bon marché. 4116 Coloniale, soir 6 à 9 heures. 81—215-3R

BUFFET cuisine pâle, propre, bon marché. 7220 Delorimier. DOllard 3812. 81—215-3

81 Articles de ménage

Surveillez notre prochaine

Vente extraordinaire

Lingerie pour dames
Lingerie pour enfants
Meubles —
Glacières —
Poêles —
Laveuses —
etc. — etc. — etc.

Balance de manufacture

WOODHOUSE ANNEX

87 Ste-Catherine O. HARBOUR 9261

81—215-2

BUREAUX 20 x 32, FINI NOYER, SPECIAL $22.84.

PLUSIEURS AUTRES AUBAINES

SOUS-SOL D'AUBAINES HARTNEY PRES DE LA GARE CENTRALE TELEPHONE: UNIVERSITY 6-3621 Heures d'été: 9 à 6, Samedi, 1 p.m. Fermé 1er juillet (fête) 81—

BUREAUX, lits, sommiers, matelas, davenports, poêles, tables. CHerrier 5743. 81—196-15R

BUREAUX, lits, matelas, sommiers, chesterfields, glacières, studios, tables. CHerrier 5743. 81—212-15 R

CHAISE HAUTE, couchette, bureau, voiturette, tricycle, automobile, parc. VEndôme 0658. 81—

CHESTERFIELD, 3 morceaux, bien propre. AMherst 0280. 81—215-2R

CHESTERFIELD 3 morceaux avec tapis. 609 Fullum, appt 24. 81—215-3 R

DAVENPORT 3 mx, 2 couleurs, complètement neufs, entièrement à ressorts. Sacrifiera 75.00. Set de cuisine chromé, table arborite, 4 chaises chromées, vendra immédiatement $50. Réfrigérateur 7 p. c. garantie du manufacturier $155. 5820 Sherbrooke ouest ELwood 7325. 81—205-10

DIVAN studio et mobilier de salle à manger. DExter 3605. 81—213-3R

ENSEMBLES CHAMBRE A COUCHER LIT, BUREAU, CHIFFONNIER, SOMMIER ET MATELAS. SPECIAL $128.40 AUSSI MOBILIERS CHROMES A PRIX ATTRAYANTS

PLUSIEURS AUTRES AUBAINES

SOUS-SOL D'AUBAINES HARTNEY PRES DE LA GARE CENTRALE TELEPHONE: UNIVERSITY 6-3621 Heures d'été: 9 à 6. Samedi, 1 p.m. Fermé 1er juillet (fête) 81—

ESCOMPTE DE 20 A 50% TV., radios, réfrigérateurs, poêles, lessiveuses, polisseuses, aspirateurs, machines à coudre, garde-robes, mobiliers chambre coucher, cuisine, chesterfield, armoires, bicyclettes, carrosses, lits de bébé. 939 St-Laurent, LAncaster 9281. 81—211-6

FOURNAISE no 4 avec sas pour charbon. 7614 St-Denis. 81—215-2R

FOURNAISE 2 ronds, poêle gaz à bon marché. CHerrier 5342 après 6 heures. 81—R

GARDES-ROBES doubles neufs 29.00, simples 22.00, autres meubles, prix du gros. VIctoria 2179. 81—213-26

GARDES-ROBES doubles neufs 29.00, simples 22.00, autres meubles, prix du gros. VIctoria 2179 81—187-26 R

100 GLACIERES métal, 2.95 et plus, frigidaires 59.00 — 5568 Papineau. 81—190-26

GLACIERE Monarch, bon marché à vendre. 5903 Delaroche, GRavelle 3021. 81—215-2 R

GLACIERE à vendre, émail blanc, bon marché. 6717B Drolet. 81—

15 GLACIERES en acier, 5.00 et plus. 3184 Ste-Catherine Est. FRontenac 3918. 81—215-5 R

GLACIERE et réfrigérateur à vendre, bon marché. Soir: CLairval 2685. 81—R

GROS LOT de meubles, sommiers et lits usagés pour camp d'été, bon marché. 3184 Ste-Catherine Est. FRontenac 3918. 81—215-5 R

KROEHLER 2 pièces, matelas Vanity, set cuisine érable blond, avec 6 chaises, 3 paires draperies, lampes de chambre en verre, wagonnette. 4003 Lacombe. EXdale 2942. 81—

LAVEUSE Connor 85.00. Bon état. BYwater 7838. 81—213-3 R

LAVEUSE électrique en parfaite condition, 45.00, pas d'essoreuse. LAncaster 8085. 81—215-3 R

LAVEUSES 15.00 et plus, garanties, réparation 6568 Papineau GRavelle 9608. 81—190-26

LAVEUSE, sets chambre, cuisine, studio, glacière, faut vendre. GRavelle 9557. 81—210-7 R

LAVEUSE, réparation, vente, neuves, usagées. Beaulieu. FRontenac 5524. 4487 Delaroche. 81—190-26

LESSIVEUSES REMISES AU POINT ET GARANTIES, $64.95.

PLUSIEURS AUTRES AUBAINES

SOUS-SOL D'AUBAINES HARTNEY PRES DE LA GARE CENTRALE TELEPHONE: UNIVERSITY 6-3621 Heures d'été: 9 à 6. Samedi, 1 p.m. Fermé 1er juillet (fête) 81—

LESSIVEUSE porcelaine blanche, parfaite condition, bon marché. S'adresser 6517 Delorimier. CRescent 5864. 81—R

LIT simple comme neuf, avec matelas et sommier. TAlon 1308. 81—215-2 R

LIT 2.00, bureau 17.00, poêle à gaz 25.00, réfrigérateur 2.95, mobilier salle à manger 69.00, mobilier chesterfield 10.95, mobilier à déjeuner 22.50, lessiveuse 14.95, mobilier studio 49.00, poêle 15.00, machine à coudre 39.00, poêle combiné 49.00, sommier 3.00, table 9.95. M. Aber Inc. 3611 Notre-Dame ouest. 81—190-26

LITS jumeaux, bois, ressorts; glacière métal; garniture cheminée. RAymond 2-7682. 81—215-3 R

LIT colonial ¾, matelas Simmon, parfait état, après 6 p.m. TAlon 0479. 81—215-2R

MACHINES à coudre Singer, Necchi, aussi de manufacture, 95xK40 et 96 neuves et usagées, tables neuves, moteur silencieux. Vente, échange, location, réparation toutes marques. Moteurs posés par experts. Démonstration gratuite. Challfour & Frère. 6510 de Lorimier coin Beaubien. GRavelle 3277. 81sp—194-26 R

MACHINE à coudre 95-40, aussi 61. 1834 Poupart. 81—215-3R

MACHINE coudre, laveuse, glacière, poêle. 4575 Delanaudière. 81—215-3 R

MACHINES coudre garanties, à pédale 10.00, électriques 29.00. RAymond 2-9544. 81—215-2

MACHINE Singer électrique 75.00, pédale 18.00, frigidaire. 2357 Blvd Rosemont. 81—214-6

MACHINE à coudre Singer basculante, 15.00. 4311 Ontario. 81—215-2

MACHINES à coudre Singer manufacture 95K10, table neuve. 939 St-Laurent. LAncaster 9281. 81 sp—211-6

MACHINES à coudre de tous genres. Confiez vos réparations et achats à un homme de 30 ans d'expérience dans usines Singer. Location, moteur posé. Termes faciles. Barré. 7223 De Lorimier. CAlumet 2001. 81—190-26

MENAGE à vendre, tel que chesterfield, 3 lits complets, bureau, table chaises, etc. 8098 De Gaspé, DUpont 3217. 81—R

MENAGE peu usagé. Départ. 2 demi-lits, sommiers, matelas ressorts. Presque neuf. Set dînette merisier, 5 morceaux, glacière Roy, 100 livres glace, set cuisine naturel 5 morceaux, commode, radiateur électrique, laveuse électrique "Coffield". GIffard 3962. 81—R

MENAGE complet à vendre séparément, poêle, etc. 8382 De Gaspé 81—215-2 R

MEUBLES POUR CAMPS D'ETE Bureaux 8.00; couchettes 4.00; sommiers 4.00; matelas 6.00; tapis 10.00; chaises 1.50; poêles à l'huile, à bois, 30.00 en montant; poêles électriques avec fourneau 20.00; tables 5.00; davenport 20.00; glacières 3.00; frigidaires 85.00; beaucoup d'autres articles. 972 St-Laurent. 81—191-25

MOBILIER salle à manger noyer massif, propre, aucune offre raisonnable refusée. 1964 Desjardins.

81 Articles de ménage

OCCASIONS

LE PLUS BEAU CHOIX DE

POELES ET LESSIVEUSES

A PRIX REDUITS

GLACIERES EN METAL

A PARTIR DE $2.95

TERMES

POUR CONVENIR A VOTRE BUDGET

La Cie Legaré Ltée

1223 RUE AMHERST

PLATEAU 8911

81—191-25

POELES USAGES

FOURNAISE A L'HUILE ayant servi pour démonstration. S'adresser: 1223 rue Amherst. 81—191-25

MOBILIERS DE CUISINE, TABLE ET 4 CHAISES, $33.18

PLUSIEURS AUTRES AUBAINES

SOUS-SOL D'AUBAINES HARTNEY

PRES DE LA GARE CENTRALE

TELEPHONE : UNIVERSITY 6-3621

Heures d'été : 9 à 6. Samedi, 1 p.m. Fermé 1er juillet (fête) 81—

MOBILIER DINETTE COMPRENANT 4 CHAISES, TABLE A RALLONGE ET BUFFET POUR REMISER TOILES ET VAISSELLE. AUSSI TABLE DE CUISINE AYANT COUTE 279.00. FAUT VENDRE N'IMPORTE QUEL PRIX, FAUTE D'ESPACE. AUCUNE OFFRE RAISONNABLE REFUSEE. HARBOUR 7708. 81—215-6 R

PIANO droit, 50.00. Tél. Chateauguay 149 W. 81—R

3 POELES à gaz en bon état, 5.00, 10.00, 15.00 chacun. FItzroy 6323; voir concierge. 81—213-6 R

POELE gaz blanc, 3 brûleurs, avec couvercle, 35.00. TAlon 2710. 81—214-2 R

POELE gaz usagé sur pied, très bon marché. ATlantic 3272. 81—

POELE huile, valeur 15.50 pour 10.00, fourneau gaz, huile, valeur 8.50 pour 5.00 glacière métal blanc 10.00. HOchelaga 8231. 81—

POELE gaz 4 ronds, fournaise à l'huile, très bon marché. 4472 Parthenais. AMherst 0927. 81—

POELE combiné Gurney, modèle bungalow. Très bon état. 6575 Châteaubriand. 81—215-5 R

POELE gaz, buffet cuisine, glacière, usagés. Le tout 70.00. WAlnut 2135. 81—215-2R

POELE Gurney combiné avec 2 ronds à gaz. GRavelle 2281. 81—

POELE McClary, combiné, très propre. 90.00. MOnument 5-3859. 81—215-2 R

POELE à gaz, fournaise huile. 6657 Denormanville. DOllard 9838. 81—215-2

POELE à l'huile, 2 brûleurs avec drum et 2 bouteilles. VEndôme 7497. 81—R

10 POELES à gaz, seconde main, $10 et plus. 3184 Ste-Catherine est. FRontenac 3918. 81—213-5R

POELES bois et charbon usagés pour camp d'été. $15 et plus. 3184 Ste-Catherine est. FRontenac 3918. 81—215-5R

POELE "Gurney" avec brûleur à l'huile, buffet cuisine naturel, très propre. DUpont 5865. 81—R

POELE fournaise avec réchaud, marque Beach Comrade, ivoire et vert. TUrcotte 4959. 81—215-2R

POELE Gurney 4 ronds gaz, blanc et noir avec brûleurs, bon marché. HOchelaga 7590. 81—215-3 R

POELE électrique Gurney 4 ronds, en parfait ordre. Belle aubaine. 8920 St-Laurent, appt. 1. 81—R

POELE à gaz combiné à vendre. CRescent 9039. 7797 De Gaspé. 81—215-2 R

POELE blanc, bois et charbon, très bon état. FRontenac 7135 81—215-3 R

POELE électrique combiné, bois, frigidaire. 2235 Gilford, appt 4. HOchelaga 2697. 81—R

POELE combiné Findlay, bois, charbon, avec waterfront, piano automatique, glacière électrique Northern Electric, parfait ordre, cause mortalité. CHerrier 6160. 81—214-2

POELES A GAZ REMIS AU POINT ET GARANTIS, DEPUIS $24.50 AUSSI POELES COMBINES BOIS ET CHARBON

PLUSIEURS AUTRES AUBAINES

SOUS-SOL D'AUBAINES HARTNEY

934 RUE DE L'INSPECTEUR

PRES DE LA GARE CENTRALE

TELEPHONE : UNIVERSITY 6-3621

Heures d'été: 9 à 6. Samedi 1 p.m. Fermé 1er juillet (fête) 81—

POELES 7.95 plus, fournaises huile, charbon, lits, sommiers. 6568 Papineau. 81—190-26

RUG Wilton dessin oriental, comme neuf, grandeur 3x3½ verges. GRavelle 1966. Réelle occasion. 81—215-5 R

SETS cuisine chromés, sets chambres, chesterfields, davenports, télévision, prix du gros. Prompte livraison. VIctoria 2179. 81—213-26

100 SETS de chambres, neufs à sacrifice. MOntcalm 4-3070. 81—R

SET salle à dîner. Très propre. Payé 200.00. Faut vendre 30.00. 1261 Mont-Royal est. 81—R

SET salle dîner, noyer, 9 morceaux, très propre. 8166 Châteaubriand. 81—30 juin, 4 juillet R

SET cuisine chromé neuf, directement du manufacturier. VEndôme 4125. 81—213-6 R

SET salle à dîner, radio, appelez le soir. RAymond 2-7831. 81—215-2 R

SET chambre propre, matelas ressorts $50. 4745 St-Denis. 81—R

SETS cuisine chromes, sets chambres, chesterfields, davenports, télévision, prix du gros. Prompte livraison. VIctoria 2179 81—187-26

STUDIO 3 pièces, 25.00. BElair 8281 après 7 p.m. 81—215-2 R

STUDIO, 3 fauteuils Kroehler, 400 Prince-Arthur ouest, appt 1. LAncaster 3837. 81—214-3 R

STUDIO "Snyder" 3 morceaux, 2 tables de mur modernes, poêle électrique "Findlay", set salle dîner, set vaisselle 8 morceaux, marbres européens. 1210 Beaulieu, Ville St-Laurent. 81—215-2 R

TABLE, chaises bon marché, à qui la chance. FAlkirk 1438. 81—R

TAPIS Wilton 9 x 10½ rouge vin, avec bourrure, 85.00. Tapis rose 9 x 10½ avec bourrure et draperie de même ton 85.00. Store vénitien, crème, 9 x 8 pour séparer pièce double 35.00. DUpont 7580. 81—R

TAPIS Indien complètement neuf, 9 x 10½, patron oriental, régulier $325. Sacrifiera $175. Tapis neuf 6 x 9 couleurs très modernes, $15. tapis de passage, 24 verges. Sacrifiera $1.50 la verge, pourra être coupé. 5820, Sherbrooke ouest. ELwood 7325. 81—205-10

TAPIS passage avec bourrure 27" large, 8 verges long 25.00. 1032 Sherbrooke Est, appt 10. 81—215-3 R

TAPIS 6 x 9 et jusqu'à 9 x 12, 10.00 à 25.00. 972 St-Laurent. 81—191-25

82 A vendre — Divers

ACHETEZ AUJOURD'HUI PEINTURE PREMIERE QUALITE MOITIE PRIX. LIVRAISON 6028 PAPINEAU, CALUMET 4418. 82—190-26

A DOllard 4537, trousseau bébé, manteau fourrure, cage serins, éventail automobile, costumes, robes, batterie cuisine. 82—

AUBAINE : DIRECTEMENT DU MANUFACTURIER, PEINTURE, ET EMAIL DE HAUTE QUALITE A BAS PRIX. LIVRAISON GRATUITE. 6706 BOYER. DOLLARD 8821. 82—197-25

AURAIS carrosse à vendre, dernier modèle. CRescent 5531. 82—215-2 R

AUVENT à vendre, 4840, 5e ave, Rosemont. HOchelaga 6393. 82—R

BOYAUX de jardin coton 1 brin, ½", avec raccord, longueur 25 pieds $2.75, longueur 50 pieds $5.50, aussi plus long. L S Tarshis & Sons Ltd. 450 rue McGill. 82—23,25,27,30 juin: 2,4 juil.

CARROSSE Gendron valeur 69.95. Laisserais très bon marché. 4614 Delorimier, AMherst 3308. 82—215-3 R

CARROSSE pour bébé 25.00. CLairval 8982. 82—R

CARROSSE bien propre. 6275 9e ave Rosemont, RAymond 2-3649. 82—215-2 R

CARROSSE de bébé Gendron. Prix très raisonnable. TAlon 1178. 82—R

CARROSSE et parc très propres pour bébé. HOchelaga 0611. 82—215-3 R

COUVRE-LITS EN CHENILLE

Surplus de manufacture légèrement défraîchis de 5.00 à 8.00. Dessins attrayants. Chenille Manufacturing Co., 116 St-Paul ouest. 82—190-26

EVENTAIL "Tor-Can" neuf, très bon marché. VEndôme 6003. 82—215-3R

FRIGIDAIRE presque neuf, articles de fleuriste, bon marché. 1183 St-Denis. 82—215-2R

FRIGIDAIRE 70.00; bicycle 28.00. DOllard 5962, 5794 des Erables.

82 A vendre — Divers

GLACIERE 20 x 37 x 14, bonne pour camp, voiturette C.C.M. 36, bicycle C.C.M. en très bonne condition. 5430 3e Rosemont. CHerrier 2464. 82sp—

GRANDE aubaine, meubles en chrome, séchoirs, lavabos, 50% réduction. LAncaster 1616. 82—27,30R

LITS-camp, poêle huile, poêle bois. Faut vendre. TAlon 5219. 82—215-2R

PEINTURE garantie, 2.50 gallon émail, 2.75. Choix de couleurs, extérieur 4.50 et 6.00 gallon. 2101 AMherst. GIffard 2576. 8614 De L'Epée. 3960 Notre-Dame ouest. 82—190-26

POELE à l'huile, 11862 Reed, appt 1. BYwater 4026. 82—

POMPE électrique Delco, capacité 300 gallons, poêle Coleman. AMherst 7136. 82—215-2

POSTE à souder autogène, complet, état neuf, forge portative neuve, étau parallèle, outillage divers. 38 Cardinal, Ville St-Laurent, midi à 2 hres p.m. 82—

RESERVOIR à eau chaude, chaufferette à gaz, fixtures électriques crystal; appliqués murals. 6652 De St-Vallier. CRescent 9579. 82—

SACRIFIERA bague fiançailles 3 diamants. MArquette 3701. Demander Mme Chagnon. 82—R

1 SIGNAL générateur triplex, 1 volt — O. H. M. millimètre, 1 tube vester "Stark". CLairval 5797. 82—215-2 R

STORES vénitiens garantis meilleure qualité, couleurs variées. Installés dans votre maison pour 1.50 par semaine. A. Lefebvre. WEllington 1239. 82—190-26

STORES vénitiens en aluminium coquille d'oeuf seulement 39 pieds carrés. Aussi stores vénitiens flexalum, ruban plastic 12 couleurs attrayantes, léger surplus. TRenmore 6740 Emile Vétéran. 82—190-26

VAISSELLE verrerie "été" à vendre. UNiversité 6-4249. 82—214-3 R

82-A Terre à jardinage

TERRE noire à vendre, au voyage. RAymond 2-3235. 82A—215-2 R

84 Charbon — Bois — Huile

BOIS de chauffage bien sec, 12.00 le gros voyage. WIlbank 2303, Geo. Bérichon, 1461 Barré. 84—190-26

RETAILLES plancher bois franc, 27 sacs 5.00; 16, 3.00; livraison Ste-Rose. Dupont. TAlon 8262. 84—215-5

86 Fourrures

ARRETEZ — REGARDEZ

Votre vieux manteau renouvelé comme neuf, jaquette et cape, seulement $35, ouvrage garanti.

EPARGNEZ JUSQU'A 50%

sur un manteau neuf, en achetant direct du manufacturier. Marlean Furs, 4376 St-Laurent. BElair 6822. 86—190-26

A SOLDER, grand assortiment manteaux rat musqué $150. Autres manteaux neufs, 75.00 et plus. 4543 ave du Parc. BElair 5612. 86—213-6

LOUAGE de robes de mariée, soirées accessoires de mariée boléro fourrure TRenmore 7881. 4074 Gertrude. Verdun. 86—190-26

MANTEAU et jaquette en mouton de Perse gris. Besoin argent. HOchelaga 7939. 86—213-6

86-A Vêtements

$1.00 PAR SEMAINE

ACHETE BEAUCOUP

Et vous ouvrira un compte pour la famille. Pas d'intérêt. Robes, manteaux, habits, chaussures, bas, lingerie, corsets, brassières, sous-vêtements, chemises, pantalons, couvertes, draps, serviettes.

MAISON MICHAEL

1213-1217 ONTARIO EST

86A—211-6

ALLEZ au studio des Elégantes, louez toilette de mariée, soirée, baptême, fourrures, Vendons fleurs. Déménagé 5610 St-Laurent. VIctoria 9033. 86A—190-26

ALTERATIONS, couture, vêtements d'hommes refaits pour enfants. Tailleur. BElair 7309. 86A—204-26R

A QUI la chance, robe longue mariée, dentelle blanche brocart doré, voile, diadème, 14-16 ans, valeur 200.00. Aubaine. 8421 De Grosbois, Tétreaultville, TUrcotte 2663. 86A—215-3 R

FAITS SUR MESURES

Pantalons de coupe spéciale fait par tailleur expérimenté. Bonnes garnitures, 3.00 la paire. 4140 S.-Laurent, porte No 3. M. Solomon, BElair 2440. 86A—214-3R

FULL DRESS avec chemise, pointure 37-38, bon marché. 4614 Delorimier, AMherst 3308. 86A—215-3R

HABIT 38, tan, pantalon sport. CRescent 9077. 86A—R

ROBES, costumes, neufs, 16-20 ans. Mme Grenier, MArquette 8478. 86A—

1 ROBE longue pour fillette 9-10 ans, 1 5-6 ans, aussi chale de bébé. 2416 Fullum. 86A—

88 Effets bureaux et magasins

ATTENTION. Machines à additionner depuis $50; machines à écrire $35. Aussi pupitres en frêne, chêne, noyer acajou, $20 en montant. Chaises $3.50, coffre-forts Kardex; tables cabinets-classeurs, armoires. Neufs, usagés. Apex Furniture, 215 St-Paul ouest, LAncaster 7236. 88—191-25

CAISSES enregistreuses achetées, échangées, réparées, vendues. LAndry caisses Enregistreuses, 915 St-Laurent. HArbour 2330. 88—190-26

CAISSES enregistreuses, balance réparations. Mailloux, 450 Craig est. LAncaster 4414. 88—190-26

CAISSE enregistreuses achetées, vendues échangées, réparées. Cash Register Agencies Ltd., 923 Saint-Laurent. HArbour 6995. 88—2,4,6,9,11,13,16,18,20,23,25,27,30

2 CHAISES-BARBIER avec stand et accessoire complet. 5133 Ave du Parc. 88—215-3

120 CHAISES usagées, pieds chromés, sièges rembourrés, prix d'aubaine. M. Lester, PLateau 3869. 88—213-3 R

CLAVIGRAPHES (surplus gouvernement) 20% réduction, garantis. Machines additionner. Leonard Typewriter Co., 207 Craig ouest. HArbour 8723. 88—190-26

COMPTOIR-frigidaire pour restaurant, fixtures murales vitrées, éventail avec moteur. 5636 Delorimier. TAlon 4928. 88—R

COMPTOIRS d'étalage réfrigérés, toutes dimensions, reconditionnés et garantis, aubanie. 5207 St-Laurent. DOllard 7212. 88—213-6R

COMPTOIRS-vitrines neufs et usagés. Tous genres, aubaines. 711 Craig ouest — UNiversity 6-2491 88—191-25

FIXTURES fluorescentes, grande variété. Canadian Utilities, 182 Ste-Catherine ouest. 88—191-25

NEUFS OU RECONDITIONNES

Hache-viande, caisses enregistreuses, balances, calculatrices. Scies à l'électricité. Tranche-jambon. Comptoirs et glacières frigorifiques. Equipement "Serve-All" complets pour hot dogs, patates frites. Rôtisseur, Fontaine.

CONDITIONS FACILES

LAVAL PRODUCTS, 1001 CRAIG EST

88—2,4,6,8,9,11,13,15,16,18,20,22,23,25,27,29,30

PRIX spécial, comptoir de boucher 12 pi., comme neuf, $750. Termes. 5207 St-Laurent. DOllard 7212. 88—213-3R

VASTE ASSORTIMENT ACCESSOIRES RESTAURANT

Poêles, plaques de chauffe bassins à frire tables à vapeur, préparateurs de salades, comptoirs vitrés, réfrigérateurs, comptoirs à lunch, tabourets, etc. Conditions. Store and Office Equipment Co., 711 Craig O. UNiversity 6-2491. 88—191-25

89 Produits beauté

CONSEILLERE Beauty Counselors quitte la vente des produits, cause santé. Balance des produits à moitié prix du gros. GIffard 2638. 89—215-2R

93 On demande à acheter

PL. 8270 soir RE. 3-3894

PAYONS PLUS HAUT PRIX MEUBLES, PIANOS, MACHINES A COUDRE, REFRIGERATEURS, CAISSES ENREGISTREUSES, PLOMBERIE, ANTIQUITES, PORCELAINE, CRISTAUX.

IDEAL FURNITURE

93—191-25

ACHETONS bijoux or. Bijouterie "Néro" 462 Ste-Catherine Ouest. PLateau 2419. 93—191-25

APPELEZ ARMAND, PLATEAU 4724 SOIR: CRESCENT 9672

Toutes sortes de meubles salle, cuisine, dinette, bureaux. Aussi pupitres, filières. Payons gros prix. 93—2,4,6,9,11,13,16,18,20,23,25,29,30

APPELEZ MILLER MArquette 5130. Soir : ATlantic 7339. Payons gros prix meubles maisons, salle manger, chambre, cuisine, studio, poêle cuisine, pupitre, filière. 93—190-26

ARGENT COMPTANT

Meubles de maison et bureau, pianos. Caisses enregistreuses. HARBOUR 3663 - DOLLARD 0932 93—191-25

GARNITURES et ameublements de maison et bureaux, plomberie. MArquette 7311. DOllard 9359. 93—191-25

PETIT PIANO PAYE COMPTANT HARBOUR 3663 — DOLLARD 0932. 93—191-25

96 Commerces à vendre

ABANDONNE 7 tables snooker avec équipement complet, marking board, 100 pieds banc. Annonce Néon et frigidaire. FRontenac 5449. 96—215-6

96 Commerces à vendre

ARRETEZ!

VOUS CHERCHEZ UN COMMERCE?

SI OUI NE PERDEZ PAS DE TEMPS NI D'ENERGIE

Laurentides Realties

OFFRE

LES COMMERCES SUIVANTS QUI ONT ETE INSPECTES PAR NOTRE AGENT COMMERCIAL EXPERIMENTE.

EPICERIE - BOUCHERIE

Dans l'ouest, établie depuis 46 ans, aux mains du même propriétaire, affaires hebdomadaires $2,000., pourrait être doublé. Prix $13,500. Comprend stock, garnitures, 2 camions de livraison. Loyer $135. Long bail. Demander M. Smith, CAlumet 7733. Le soir, WAlnut 7406.

Epicerie licenciée

Même propriétaire durant 33 ans. Vend 250 douz. bière par semaine. Long bail. Loyer $75 par mois. Prix $13,000.00. Comptant $7,000.00. Demander M. Regush, CAlumet 7733. Le soir, CLairval 9378.

Journées courtes Snack Bar

District financier. Affaires $300 par semaine, bail 5 ans à $150. Capacité 40 personnes assises. Prix $4,000 comprenant stock et garnitures. Demander M. Regush, CAlumet 7733. Le soir, CLairval 9378.

Epicerie-boucherie licenciée

Endroit central. Affaires garanties de $2500 par semaine, très moderne. Prix $28,000 comprenant stock et garnitures. Comptant $18,000. Demander M. Regush, CAlumet 7733. Le soir, CLairval 9378.

SNACK BAR

Dans l'Est, grand district de manufactures. Affaires $400 par semaine. Long bail, $50 par mois comprenant logis 3 pièces. Prix $5,500. Comptant $2,500 comprenant stock et garnitures.

Restaurant Journées courtes

District de la finance, capacité plus de 100 personnes assises, affaires garanties $1,400 par semaine. Long bail, loyer $250 par mois, chauffé. Plus de 60 lbs de café par semaine. Prix $20,000. Comptant $10,000. Demander M. Regush, CAlumet 7733. CLairval 9378.

BIJOUTERIE

Au coeur du district des magasins, rue Ste-Catherine ouest. Très moderne, gros chiffre d'affaires. L'acheteur aura le choix dans l'achat du stock jusqu'à $25,000. Long bail, $600 par mois. Prix $10,000. M. Polan, CAlumet 7733. Le soir, ATlantic 2680.

Confection pour Dames et Enfants

Nord d'avenue du Parc. Affaires $800 par semaine. Loyer $225 chauffé, long bail. Prix $6,000, comprenant stock et garnitures. Demander M. Polan, CAlumet 7733. Le soir, ATlantic 2680.

VALET SERVICE (3 ateliers)

Excellent endroit. Affaires $60,000 par année. Très moderne. Prix $25,000 comme un tout ou on peut acheter séparément. Demander M. Polan, CAlumet 7733. Le soir ATlantic 2680.

MAGASIN 5c - 10c - 15c

A 28 milles de Montréal, seul magasin du genre dans le district. Magasin 30 x 90 très moderne. Loyer $75 par mois. Prix $30,000 comprenant stock et garnitures. Comptant $15,000. Demander M. Polan, CAlumet 7733. Le soir, ATlantic 2680.

PROPRIETE COMMERCIALE

District Jean-Talon. Terrain 5,000 pieds carrés, bâtisses finies 2,500 pieds carrés. Prix $25,000. Comptant $12,000. Demander M. Polan, CAlumet 7733. Le soir, ATlantic 2680.

Laurentide Realties

CAlumet 7733. Le soir, GRavelle 9373

96—30juin, 3 juillet

ABANDONNERA petit snack bar genre tabaconiste, Ste-Catherine, Pie IX, valeur 3,000, pour offre, termes si désiré. Maladie. AMherst 7732. 96—214-6

A.B.C. La Patate Restaurant, accepterait hypothèque, maison. 907 De Fleurimont près St-Hubert. 96—30 juin, 2,4 juillet R

ACHETEUR plusieurs genres de commerces avec logement, sacrifiera avec petit comptant, balance très facile ou nous vous financerons, 1410 Joliette. 96—189-27

ACHETEUR sérieux, 81 Ste-Catherine Est, entre St-Denis, St-Laurent, magasin d'habits sur mesures, établi 20 ans. Prix raisonnable. Téléphone jour : PLateau 7614. Soir : DUpont 1542. 96—213-3 R

ACHETEUR sérieux, épicerie-boucherie licenciée, situé Ville-Emard. Gros chiffre d'affaires. Fixtures ultra-modernes. Gros stock. Très propre. Prix $22,000. Conditions, échangerais pour autre bon commerce ou propriété. LAncaster 6054. 96—26,29,30

ACHETEUR sérieux, épicerie, restaurant, pâtisserie, smallware, 4 pièces, situé St-Henri. Affaires $1,000 semaine. Stock $6,000. Mêmes propriétaires 8 ans. Voici réellement un beau commerce garanti. Prix $9,000. Conditions, prendrais propriété. M. Breuer, LAncaster 6054. 96—26,29,30

ACHETEURS Verdun, épicerie-boucherie licenciée avec propriété, logement 6 pièces libre, grosses affaires. Cause maladie subite, sacrifiera, conditions. MArquette 1897. 96—208-8

ACHETEUR sérieux beau magasin bonbons, chocolats, avec manufacture de bonbons etc. centre des affaires. Installation moderne air conditionné, équipement moderne, même propriétaire 12 ans, se retire des affaires, gros stock, gros chiffre d'affaires, prix 22,000.00 Mr. Pierre Breuer, 1669 St-Denis. LAncaster 6054. 96—214-2

A 5994 de Normanville, épicerie-restaurant, 4 appts, bon chiffre d'affaires. 96—30,2,3R

AI bonne maison de chambres dans l'ouest, bon marché. MArquette 4935. 96—

AMEUBLEMENT de 13 pièces, bail 3 ans. Revenu 138. Inf. GLenview 2564. 96—215-3

A OUTREMONT, magasin variétés (5 - 10 - 15). ATlantic 2053. 96—215-2R

A QUI la chance? Commerce de fruits et légumes, coin Iberville et Bélanger, gros chiffre d'affaires, 7115 Louis-Hébert. 96—213-3 R

ATTENTION! ATTENTION!

50 milles de Montréal

Magasin grain — Machines aratoires

Etabli depuis 30 ans

Affaires $100,000.00 par année

Vendrait propriété et entrepôt

Prix 28,000.00 comptant 15,000.00

Immeubles Local Enr'g, CRescent 8532 96—

ATTENTION : Bon temps pour acheter commerce de 10 cabines moderne avec restaurant. Route nationale No 2 à St-Sulpice. Terrain 200 x 900. Comptant à discuter. Balance facile. Pour information écrire ou venir voir. Adresser Paradise Inc. Cabins, 13 milles du R.R.2 St-Sulpice, pont Charlemagne, P.Q. 96—214-6

ATTENTION, MARCHANDS DE BOIS! Scierie, environ 80 milles de Montréal, sur bonne route. Fondation de ciment, 3 étages 9 x 22 intérieur, poutres d'acier, murs et toiture galvanisés. Aussi hangar d'emmagasinage construit en acier et épaisse tôle galvanisée, vaste cour d'emmagasinage. Pouvoir hydraulique et bouilloire de 120 c.v. Toute machinerie nécessaire: planeuses, machines à bords et à rogner; transporteurs de bois: tout en excellent état. Au coeur d'une excellente région de bois. Main-d'oeuvre abondante; moulin dans village. Wagons à pneus de caoutchouc pour transporter le bois. Ecuries. Motif de vente : grave maladie. Ecrire à case 3439 La Presse. 96—30juin,2juil.R

ATTENTION, épicerie, viandes froides, Affaires 2000. par semaine. 15,000. Comptant 8,000. LAncaster 1155. 96—215-3

ATTENTION électricien en radios, beau commerce sur rue commerciale. Prix 3,000. HArbour 9646. 96—214-2

ATTENTION, restaurant - épicerie, chiffre d'affaires 650.00. Vendrais 3,800.00. FRontenac 0045. 96—212-4 R

AUBAINE, light lunch, revenu 700.00 semaine, loyer 40.00; bail 5 ans. Cause maladie. MArquette 2542. 96—215-2

AUBAINE! Restaurant-épicerie, central, 4 appts, cause maladie. FRontenac 0683. 96—R

AUBAINE, ronde de glace, pleine force. 9365 Bruchési, Montréal-Nord 96—R

96 Commerces à vendre

HEURES COURTES

RESTAURANT SNACK BAR

Très moderne et bien équipé, rue Wellington, près centre industriel. Comptoir en U avec 17 sièges chromés ainsi que tables. Affaires $500 à $600 par semaine (sur heures courtes). Bail 5 ans. Prix 7300.00, comptant requis 2000.00 à 3000.00, balance à être discutée; considérerais échange propriété.

MAISON CHAMBRES 22 PIECES

Rue St-Hubert, près église St-Louis de France, localité idéale. 2 garages, chauffage huile central, revenu environ 8500.00, prix 38,000.00. Propriété meublée. Pour plus de détails, consultez

GEORGES HEBERT

WELLINGTON REALTIES REG'

1925 WELLINGTON

WELLINGTON 3689-1866.

OUVERT 9 A.M. A 8.30 P.M. 96—

OCCASION EXCEPTIONNELLE

Ferronnerie très bien située, établie depuis au-delà de 40 ans, magasin ultra moderne, chiffre d'affaires $120,000.00 par année, bail de longue durée, loyer bas, valeur du stock $40,000.00 garanti. Fixtures évaluées à $20,000.00. Propriétaire doit aller demeurer en Californie. Occasion sans précédente. Comptant requis $30,000.00. Balance termes faciles.

"DISCUTONS-EN"

WILDER-BERMINGHAM

LANCASTER 8114 - 1465 BLEURY

A. KNAPP

96—29,30,2,3,4

AUBERGE

située route Oka, ouverte saison estivale, Affaires 60,000. Grill 800 personnes. Terrain stationnement 150 autos. Plage privée sable 300 pieds. Loyer 1,200. pour saison. Prix 58,000. Comptant 25,000. Balance facile. Profit 20,000. Verdun Realties, 4843 Verdun, YOrk 3264. 96—29,30 juin, 2,3 juillet

SUBDIVISION

A St-Eustache, 112 terrains 50 x 90, avec droit de grève, très bon marché. J.-H. Lauzon, St-Joseph du Lac, tél. 4280. 96—213-3

AUBAINE, rue St-Maurice, 14 chambres, revenu $100 par semaine, 2 logis 4 appartements chacun. Propriété bonne condition. Revenu total 6500. Comptant 5000. TURCOTTE 6927 96—30.2

AUBAINE

A qui la chance? Restaurant light lunch, ménage fait à neuf. Revenu par semaine $1000. Loyer $60. Bail 10 ans. Comptant 5000. TURCOTTE 6927 96—30.2

AUBAINE, épicerie-boucherie, self-service moderne, restaurant light lunch, logis 5 appts, tous sur même coin. Bon chiffre d'affaires, 28,000. Moitié comptant. Bâtisse comprise. MOnument 5-3379. 96sp—213-3R

AVEC équipement, salle à manger chauffée. Bail. Affaires 800.00 semaine. Comptant 3,000.00 — 3525 Ste-Catherine est 96—214-2-R

AVEC permis transport général, licence, camion Ford 47, 1½ tonne. 532 Ave Legault près Blvd Gouin, Ste-Geneviève. 96—213-3 R

A VENDRE, cause de santé, restaurant épicerie avec 3 apparts arrière, rue Notre-Dame près Pie IX. HOchelaga 0105. 96—30 juin; 2,4 juil. R

AVONS revues mensuelles très jolies, solidement fondé, gros revenu, vendre à gens sérieux et honnêtes seulement. Comptant 3000.00, balance 5 ans, demenderons garantie. Ecrire casier 3420 La Presse. 96—213-6 R

BEAU restaurant, acheteur sérieux qui désire se procurer une bonne place d'affaires. Cause autre commerce à la campagne. 3667 Hochelaga. Visible après 7 soir. 96—215-2 R

BEAU restaurant, bonnes affaires, près des manufactures proche St-Laurent-Ontario, obligé de vendre, cause maladie. AMherst 6571. 96—215-5 R

BEAUBIEN et St-Vallier, épicerie-boucherie licencié, avec 2 magasins, 4 logements, 2 garages, et un camion. Cause de maladie. Etablie depuis 25 ans. Inf. VIctoria 2564, entre 7 et 10 hres p.m. 96—

BEAUBIEN, épicerie boucherie licenciée. Aubaine, 7,500. Comptant 4,000. BElair 6158. 96—213-3

BISCUITERIE, rue commerciale, affaires $500. Comptant $2500. Balance facile. PLateau 5759. 96—215-2

BISCUITERIE, pâtisserie, véritable aubaine. TAlon 2250. 96—212-5R

BISCUITERIE restaurant à vendre, bon marché. Cause maladie. DUpont 6169. 96—10,11,12,16,17,18,23,24,25,30

BOULANGERIE 20 milles Montréal. Accepterais propriété en échange. HOchelaga 1530. 96—215-2

CAUSE maladie, échangerais hôtel Cantons de l'Est contre propriété rapport. HArbour 9646. 96—214-2

CENTRE commercial, restaurant en opération, épicerie, chambre, pêche, près Montréal, cause maladie. Téléphone Chambly 935 96—213-4R

CHAMBRES & TOURISTES

Rue Sherbrooke

32 chambres meublées

Prix 35,000.00 cpt discutable

Immeubles Local Enr'g, CRescent 8532 96—

CLUB ouest de la ville, rénové à neuf, quota 560 douz., fort 500. par semaine, loyer 400., bail 9 ans. Prix 120,000. Comptant et termes à discuter. Informations par appointement. Les Imm. St-Hubert, 1459 Bélanger, DOllard 3022. 96—214-4

COMMERCE accessoires électriques, télévisions radio, rue St-Jacques. BElair 2874. 96—26,27,30

ECHANGERAIS pour propriété, restaurant bon revenu, édifice gouvernement. HArbour 5902. 96—214-2

EPICERIE-BOUCHERIE

Près Montréal, 6 appts libres. Equipement moderne et complet. Affaires $70,000.00 par année. Prix 8,500.00. Comptant 5,000.00. Immeubles Local Enr'g. GRavelle 2567 96—

EPICERIE licenciée et boucherie, quota bière 175 douzaines semaine. Située nord. CLairval 6557. 96—210-10R

EPICERIE, boucherie licenciée, self-service, gros quota bière, fixtures modernes, camion 1950, 2 bicycles. Loyer 80.00, chauffé. Prix 12,500. Comptant 4,000. Balance discutable. PLateau 7460. 96—30 juin, 2 juillet

EPICERIE licenciée, gros débit bière, coin rue. Prix 10,000. Comptant raisonnable, Règlement succession. HOchelaga 1530. 96—215-2

EPICERIE-BOUCHERIE, bon marché. Offre raisonnable acceptée. VEndôme 0895. 96—30 juin, 2,4 juil.

EPICERIE-restaurant coin rue, gros stock. Prix 4,500.00. Affaires 600.00 semaine. Prévost. FRontenac 8569. 96—215-2 R

EPICERIE-restaurant, 3 pièces meublées, nord, gros stock, vend cause maladie, commerce garanti, 3,500.00 conditions faciles. LAncaster 6054, réelle occasion. 96—214-2

EPICERIE-restaurant, small wares, coin rue, gros stock, 2 pièces en haut, 650.00 semaine, prix 4,500.00, condition facile. LAncaster 6054. 96—214-2

EPICERIE boucherie licenciée, sur rue commerciale, loyer 50.00. Prix 8500.00 dont 5000.00 comptant. C'est moins que l'inventaire. HArbour 3007. 96—214-6

EPICERIE-BOUCHERIE LICENCIEE Rue Beaubien est, 2,500 par semaine, pas crédit. Se retire des affaires. 29,000, 15,000 comptant. Appeler propriétaire, RAymond 2-1943. 96—215-4 R

EPICERIE-restaurant avec grand logement, 40.00 mois. Bail 7 ans. 5047 Fabre. 96—215-3 R

EPICERIE-RESTAURANT, 8425 St-Denis, 3 appartements, fermés, chauffés, en arrière, cave. HArbour 0418. 96—26,27,30

EPICERIE boucherie licenciée avec ou sans propriété, nord ville. HArbour 6512. 96—214-6

EPICERIE licenciée, affaires 1100.00 semaine, 175 douzaines. Aucune offre raisonnable refusée. Pas d'agents. LAncaster 7603. 96—215-5

EPICERIE licenciée, central, bière 115 douzaines, comptant 4,000.00. LAncaster 3918. 96—30juin, 2 juil.

EPICERIE licenciée, bon quota, affaires 1300.00, comptant 8500.00, balance termes faciles. Pas de chaînes. HOchelaga 5315. 96—215-5 R

EPICERIE boucherie, aucune chaîne de magasins, loyer 55.00 par mois. GLenview 4846. Soir: VIctoria 9987, 194 De Courcelles. 96—R

EPICERIE restaurant. Affaires 600. semaine. 4 pièces, très propre, 4,500. Comptant 2,500. MArquette 6397. 96—30 juin, 2 juillet

EPICERIE boucherie licenciée, Gros chiffre d'affaires. Loyer 30.00 par mois. VIctoria 3693, soir. CHerrier 5840 96—30,1,3 R

EPICERIE, restaurant, logement 4 pièces, 1864 Plessis. 96—215-3 R

EPICERIE-boucherie licenciée. Affaires $1400 semaine. Comptant $8000 Balance facile. Accepterais échange. Pouliot. PLateau 5759. 96—215-2

EPICERIE-boucherie, licenciée avec propriété, très bien située, nord gros stock, bonnes affaires, voici une réelle occasion, seulement 13,000. pour le tout, avec facilité de payement. M. Breuer, LAncaster 6054. 96—214-2

EPICERIE-restaurant, 6 appts meublés ou non. Informations: CLairval 0786. 96—215-4 R

EPICERIE-boucherie licenciée, self-service, loyer 65, long bail. Faut vendre, conditions faciles. AMherst 5434. 96—214-2

LE PAPA DE LILI

par AL VERMEER

96 Commerces à vendre

IMM. PARIS ENRG.

4170 ST-HUBERT

HOCHELAGA 7881

HOTELS

A 20 milles de Montréal, 26 appts, quota 5,000 douzaines plus fort. Prix 45,000., comptant 15,000.

A 12 milles de Montréal, 25 chambres, bière et fort. Acceptera échange.

A 25 milles de Montréal, très bel hôtel. Prix 26,000. 96—23,25,29,30

BELLE OPPORTUNITE

Epicerie et boucherie licenciée, bien établie sur la Rive Sud, très bien situé, bon chiffre d'affaires. Vendra avec ou sans propriété, conditions avantageuses. Ecrire Case 236 La Presse. 96—27,30 j., 2,4 juil.

EPICERIE licenciée, avec propriété, 16332 ouest, boulevard Gouin. Cause maladie. 96—30 juin, 2 juillet

EPICERIE-boucherie licenciée, affaires 1,200. Aubaine, comptant 5,000. LAncaster 0146. 96—30 juin; 2 juillet

EPICERIE - BOUCHERIE licenciée, bon quota bière, située sur coin rue. 25 ans d'existence. Accepterais échange. Pas d'agents. VEndôme 4661, FAlkirk 0361, entre 8 a.m. et 7 p.m. 96—215-3 R

EPICERIE - BOUCHERIE licenciée, vendrais ou échangerais pour propriété, départ, aubaine. HArbour 5902. 96—214-2

EPICERIE restaurant, bon chiffre d'affaires, 758 Louvain. DUpont 0229. 96—214-4 R

EPICERIE-BOUCHERIE 5,500, comptant. 5898 Ave Verdun. HEmlock 1465. 96—214-3R

EPICERIE licenciée, revenu 1,100. par semaine avec logement. HArbour 9646. 96—214-2

EPICERIE-BOUCHERIE licenciée, affaires 150,000 annuel, vendra 18,000. CAlmuet 1788. 96—214-3

EPICERIE - BOUCHERIE licenciée, Notre-Dame Ouest, affaires 2500. Victoria 4601. 96—214-3

EPICERIE boucherie licenciée avec propriété 3 étages, 1-6 libre. Self-service. Affaires 2,500 semaine. Equipement des plus moderne. Gros stock rue Bélanger, central. Vendrait tout. A prix d'aubaine, VIctoria 6448. 96—25,26,29,30

FERRONNERIE nord, stock 13,500, coin correspondance. Prix 12,000. PLateau 7460. 96—30 juin, 2 juillet

GARAGE, restaurant, station gazoline, grand parking. 88F boul. Lavoie, coin rue Lavoie, l'Abord-à-Plouffe. 96—17,18,19,20,24,25,26,27,29,30juin,2juillet

GARAGE 80 milles Montréal. Accepterais échange propriété. HOchelaga 1530. 96—215-2

GARAGE, station service Shell, avec propriété moderne 7 appts. St-Faustin intersection route, 65,000. d'affaires. Vendrais ou louerais, conditions très avantageuses. VIctoria 6448. 96—23,25,26,29,30

GARAGE équipé cu non, site commercial, showroom, chambre de peinture, bureau, système chauffage, capacité 20 chars. 5034 Notre-Dame est. CLairval 4430. 96—215-2 R

GARAGE, débossage, peinture, mécanique, Place 18 chars. Centre ville. Prix 5000.00, HArbour 6512. 96—214-6

GARAGE équipé à vendre, site commercial, capacité 18 chars, bureau, chambre de peinture, système chauffage moderne. 5383 Clark VIctoria 3252, M. Boutin. 96—214-6 R

GARAGE bien situé, bon chiffre d'affaires avec propriété. HArbour 9646. 96—214-2

HOPITAL CONVALESCENTS

Ave des Pins, 4 étages, détaché, 16 pièces, grand terrain, très moderne. Revenu 3,000. par mois. CRescent 5259. 96—215-3

HOTEL licencié, très achalandé, rive sud, 25 milles Montréal, 55,000. Comptant 18,000. Profit net 12,000. Immeubles Marquette, MArquette 6135. 96—215-3

HOTEL, route des Etats-Unis, bien situé, bons revenus. Sacrifiera cause maladie. Comptant 25,000. BElair 4502. 96—

HOTEL, 15,000 douzaines, 10,000.00 comptant. Balance: propriété en échange. Ecrire: C. P. 192 Outremont, Montréal. 96—213-3R

HOTEL, 50 chambres, eau chaude et froide, construction brique, chauffage huile, bière 12,000 douz. Fort 250.00 par semaine, grill 450 personnes. Prix 150,000. Acceptera propriété à revenus, balance de prix de vente. Inf.

CANADO AMERICAINE D'IMMEUBLES ENRG.

354 Ste-Catherine Est, suite 110. LAncaster 1155-1156. 96—215-3

HOTEL

Le mieux situé sur l'île de Montréal. Profit annuel 50,000. Sacrifiera 225,000. 60,000 comptant. BYwater 7586, soir HEmlock 1939. 96—26,29,30

HOTEL dans ville industrielle. 200,000.00 d'affaires par année, 40 chambres, très modernes. A bonnes conditions. HArbour 3876. 96—30 juin, 2,3 juillet R

HOTEL 50 CHAMBRES, VILLE INDUSTRIELLE POPULATION 30,000. TAVERNE POUVANT ASSEOIR 150 PERSONNES, AFFAIRES 1952, 174,000. VENTE DE BIERE ENVIRON 18,000 DOUZ. BIERE EN FUT, EN PLUS PRIX 225,000. COMPTANT A DISCUTER. INFORMATIONS PAR APPOINTEMENT SEULEMENT. LES IMMEUBLES ST-HUBERT 1459 BELANGER DOllard 3022 96—26,29,30,1,2 juil.

KIOSQUES à journaux à vendre. RAymond 2-6635. 96—215-4 R

LIGHT LUNCH, central, 3 pièces, affaires 600. Machine à boules, 80. Comptant 2,500. LAncaster 3918. 96—30 juin; 2 juillet

LIGHT LUNCH à vendre, seul dans le district, cause maladie. Appelez avant midi, ORléans 3-2944. 96—215-3 R

LIGHT LUNCH restaurant, smallware, 4 pièces. Prix 4,000. PLateau 7460. 96—30 juin; 2 juillet

LIGHT LUNCH, petit comptant, bonnes affaires, servant manufactures. 1171 Ontario Est. CHerrier 0341. 96—30 juin, 2,4 juillet

LIGHT LUNCH, rue commerciale. Prix 8,000. Comptant 2,000. Accepterais balance prix de vente. HOchelaga 1530. 96—215-2

LIGHT LUNCH 1,000 affaires semaine, 5 pièces 5,500. Vendra échangera; votre offre, 1922 Delorimier. 96—214-2

LINGERIE dames et enfants, fixtures modernes, bien située, affaires 900. semaine. Sacrifiera 6,000, comptant. HArbour 9646. 96—214-2

LINGERIE générale, 2 appts, bas loyer. Bail. A Tétreaultville, central. 2,000. Moitié comptant, VIctoria 6448. 96—23,25,26,29,30

LINGERIE, central, 6 pièces, affaires intéressantes. Comptant 4,000. LAncaster 0147. 96—30 juin; 2 juillet

MAGASIN ROBES ET LINGERIE pour dames, bon site, centre Montréal, stock approx. 8,500.00, fixtures 2,500.00, chiffre d'affaires moyens 1200.00 par mois. Prix 9,500.00. S'adresser ORchard 3-3623 ou WIlbank 6010. 96—22,24,30 R

MAGASIN général avec logements. Bonnes affaires. Vendrais immédiatement, mortalité. Venez voir. A. Levert, St-Edouard, Cté Napierville. Tél.: 305 sonner 33. 96—215-2 R

MAGASIN variétés, 15 milles Montréal, avec ou sans propriété. Considérerais échange pour propriété ou autre commerce. WEllington 4746. 96—R

MAISON chambres, 7 pièces, propre, bail, prix 1,700.00. LAncaster 0146. 96—30 juin, 2 juil.

MAISON 15 chambres, Mackay, Sherbrooke, bien meublées, $110 semaine, garage 8500. MArquette 5616. 96—215-3

MAISON CHAMBRES DE Lorimier, propriété 16 pièces meublées, louées en chambres, revenu 5,500. Très propre, système huile. Prix : 24,500, dont 10,000 comptant. HArbour 6512. 96—214-6

MAISON chambres, propriété 12 pièces vides, parfaite condition. CRescent 5259. 96—215-3

MAISON chambres ouest, 8 chambres, cave 8 pieds en ciment, revenu 60., loyer 70. Prix 2,600. AMherst 6237. 96—

MAISON chambres touristes, 14 pièces, ouest. Revenu 6,900.00. Prix : 8,500. AMherst 6237. 96—

MAISONS chambres, propriété ouest ou est de la ville, très bon revenu. Comptant raisonnable et discutable. Inf. H Gareau. AMherst 6237. 96—

MAISON 13 chambres, centrale, gros revenu. MArquette 0234. 96—215-6

96 Commerces à vendre

ACHETEURS

Assurez-vous contre toute erreur de placement, faites investiguer la proposition qu'on vous offre. Travail confidentiel et consciencieux. Ecrivez pour appointement. Commercial Project & Investment Co., C.P. 192 Outremont-Montréal 8. 96—213-3

SABLIERE

A St-Eustache 2½ x 8 arpents, sable à ciment, asphalte ou plâtre, environ ½ million de tonnes. J.-H. Lauzon, St-Joseph du Lac, tél. 4280. 96—213-3

MAISON chambres, propriété, Ste-Famille, Milton, 12 appartements, 26,500. MArquette 5617. 96—215-3

MAISON chambres St-Denis, 11 appts meublés; loyer 110.00 chauffé. Revenu 4,200.00. Prix: $7,000.00. BElair 6090. 96sp—26, 30R

MAISONS chambres, Amherst, bail 5 ans, 3,000.

ST-DOMINIQUE, Dorchester 9, loyer 60. Revenu 70. Prix 3,000.

BERRI, 16 pièces chauffées, 8,000. BElair 8741. 96—

MAISON chambres et touristes, avec propriété, 37 appts. Revenu 26,000. Prendra échange. GLenview 2564. 96—215-3

MAISON chambres, 8 pièces, avec propriété, 11,000. Termes. VEndôme 0895. 96—215-5

MAISON chambres avec propriété 14, revenu 5,660. Ouest. Sacrifiera 7,000. comptant. Cause départ. MArquette 2761. 96—214-2

MAISON chambre Mentana, 7 pièces. Revenu 2340.00 année. Prix 1700.00. Bail 3 ans. Aubaine. HArbour 9359. 96—215-5 R

MAISON chambres, partie ouest, 16 chambres, petit comptant. HArbour 5902. 96—214-2

MAISON chambres, 7 pièces, propres, ménage fait, très bien meublée, rue Villeray, $1,900. LAncaster 6054. 96—215-3

MAISON chambres avec propriété 7 pièces, chauffage huile, 2 toilettes et salles de bain. Dwane Realties, EXdale 3044. 96—215-3

MAISON chambres avec propriété, rue Hutchison, lavabos dans les 12 pièces, 3 toilettes, 1 chambre bain, très propre, garage. Revenu 5,600. par an. Dwane Realties, EXdale 3044. 96—215-3

MAISON chambres avec propriété, façade pierre garage, 220 volts. Prix 9,500. 4,000. comptant. FRontenac 5449. 96—215-6

MAISON chambres, 7 appartements meublés, bail 3 ans, loyer 55.00. Prix 1400. FRontenac 5449. 96—215-6

MAISON chambres 8 pièces, St-Denis près Sherbrooke. Revenu 80. semaine. Comptant 2,500. MArquette 6397 96—30 juin, 2 juillet

MAISON chambres, propriété, 15, nouveau Blvd Dorchester, 20,000., comptant 10,000, revenu 6,900. Age 15 ans. VIctoria 3493. 96—214-2

MAISON chambres revenu 160.00 semaine. Prix 8000.00. LAncaster 9053. 96—214-6

MAISON tourist, propriété, près théâtre St-Denis. 20 chambres. Revenu 1,000. mois. 39,000. Comptant 18,000. MArquette 6397. 96—30 juin, 2 juillet

MAISONS chambres propriété ou non. 2,000. et plus. Vincent Realties. UNiversité 6-4103. PLateau 8121. 96—214-5

MAISON chambres avec propriété, rue Holton près Wood, 12 appts, 9 loués, revenu 5000. année, plus 3 habités propriétaire. Prix 25,000. Comptant 12,000. HArbour 3007. 96—214-6

MAISON chambres touristes, Ste-Catherine près St-Laurent, 17 appts avec lavabos, revenu 300.-$325. semaine, loyer 150.00 bail. Prix 13,500. Comptant à discuter. HArbour 6512. 96—214-6

MAISON chambres dans l'Ouest, 8 pièces avec cuisinette, très propre, bien meublée, frigidaire, loyer 70.00, revenu 75.00 semaine. Bail 2 ans. Prix 4500.00. HArbour 9359. 96—214-6

MANUFACTURE DE CEINTURES bien établie, entièrement équipée. Ceintures et bretelles pour hommes. Prix raisonnable. Case 228, La Presse. 96—212-4

MANUFACTURE chaussures installée prête à opérer, 12,500. information: VIctoria 4601. 96—214-2

MOITIE comptant, balance facile, fruits et légumes. 2321 Ontario Est. 96—212-11 R

MOTEL

Lac Champlain, restaurant et cabines liquidation, 15,000. RAymond 2-5021. 96—213-3

MOULIN à scie, chaufferie, planeur bien équipé, 30 milles de Montréal. S'ad. 5172 Notre-Dame ouest. GLenview 3623. 96—209-7

NE PERDEZ PAS VOTRE TEMPS...

J. P. NORMAND LTEE

COURTIERS EN HOTELLERIES

CHAMBRE 148

PALAIS DU COMMERCE

MONTREAL — MARQUETTE 5252

L'HOTEL QUE VOUS CHERCHEZ NOUS L'AVONS

PHOTOS ET CHIFFRES OFFICIELS

96—215-6

PETIT commerce roulant, consistant 4 machines anglaises. Livraison spéciale. Revenus annuels, 12,000.00. Comptant 2,000.00. Balance à termes. WIlbank 5511. 96—215-5 R

PHARMACIE, bail 7 ans, loyer 125, 9,000. valeur en stock, fixtures, comptant 4,500. MArquette 6397. 96—30 juin, 2 juillet

PLACE dans marché provisions, volailles, etc., vendra 3500. CAlumet 1786. 96—214-3

PROPRIETE commerciale, salle réception, revenu 10,000 annuel, 55,000. CAlumet 1788. 96—214-2

REELLE aubaine commerce bicycle à vendre ou à échanger pour terrain, auto camion. TRenmore 9287. 96—215-2

RESTAURANT situé sur route St-Hyacinthe, équipement moderne, excellente opportunité pour jeune couple, minimum d'affaires par semaines 500.00. Venez constater vous-mêmes à 155 St-Louis, St-Maxime. Léger paiement initial, balance à termes faciles. Téléphoner ORchard 3-2488. 96—213-7 R

RESTAURANT épicerie à vendre, louer ou échanger contre propriété, bon site. 900.00 à 1000.00 d'affaires par semaine. 941 Sherbrooke, Lachine. NElson 5-4573W. 96—213-3 R

RESTAURANT light lunch, installation patates frites situé près parc, affaires 900.00 et plus semaines, 125 caisses liqueurs à 10 c par semaine, doit vendre cause maladie, prix 8,500.00 avec peu de comptant, échangerais pour commerce de campagne ou propriété, ne manquez pas ceci. M. Breuer, LAncaster 6054. 96—214-2

RESTAURANT light lunch, rue St-Paul est, dans centre des affaires. 5½ jours semaine, fermé le soir. Pour plus amples informations. MArquette 0126. Pas d'agents. 96—214-3 R

RESTAURANT nord, fermé le dimanche, revenu 625. par semaine. Aubaine. HArbour 9646. 96—214-2

RESTAURANT très grand, moderne, long bail, seulement 2000. comptant. Sur Mt-Royal. FAlkirk 0154 96—213-4R

RESTAURANT à sacrifier, affaires 800. semaine, plus 11 appts meublés, le tout 1,500. comptant. HArbour 9646. 96—214-2

RESTAURANT partie nord, chiffre d'affaires 50,000. par année. Comptant requis 7000.00. HArbour 6512. 96—214-6

RESTAURANT 8 ans même propriétaire, près manufacture, 5 appts, affaires 550. semaine garanti. Prix 3,000., comptant 1,500. termes. AMherst 7732. 96—214-6

RESTAURANT, salle à manger, fermé le dimanche, 11 chambres en plus. Près marché Bonsecours. affaires 500. semaine. Chambres rapportent 2392.00 année. Prix 3500.00. Comptant 1500.00. AUbaine. LAncaster 9053. 96—214-6

RESTAURANT salle de danse près Montréal, comptant 2500. CAlumet 1788. 96—214-3

RESTAURANT Hôtel Ville 7 pièces arrière, faut vendre. Victoria 4601.

RESTAURANT repas près Montréal, 20,000 affaires annuelles. 5,500. VIctoria 4601. 96—214-2

RESTAURANT rue Mont-Royal, très propre, neuf, bon spot. Comptant requis 5000.00. HArbour 6512. 96—214-6

RESTAURANT smallware avec logement. Bon endroit. 2445 Orléans. 96—4,6,10,13,17,20,24,27,30 R

RESTAURANT-EPICERIE, logement arrière. Aubaine. DUpont 0226. 96—215-3 R

96 Commerces à vendre

ACHETEURS D'HOTELS

CANADO AMERICAINE D'IMMEUBLES ENR'G.

354 STE-CATHERINE EST, SUITE 110

LANCASTER 1155-1156

Vous offre des hôtels avec chiffres d'affaires de 50,000. à 400,000. 96—215-3

RESTAURANT SMALLWARES

Equipement moderne — Gros stock

Affaires $1,200.00 par semaine

Prix 13,000.00 comptant discutable

Informations GRavelle 2567 96—

RESTAURANT salle à manger avec 10 chambreurs, St-Denis, affaires 450. par semaine. Comptant 2,500, balance discutable. AMherst 6237. 96—

RESTAURANT light-lunch, repas complets, central. Revenu 500 par semaine. Comptant 3,000, balance discutable. AMherst 6237. 96—

RESTAURANT-EPICERIE, smallware, ouest, 4 pièces, Rachel. Affaires 700. Bon bail, cause de maladie. Prix 1,800. AMherst 6237. 96—

RESTAURANT light lunch 4 pièces, équipement moderne, sans compétition, machines boules rapportant 300.00 net semaine. Affaires 500.00. Aubaine. LAncaster 0147. 96—30 juin, 2 juillet

RESTAURANT light lunch avec 5 pièces, profit 150.00 clair par semaine. Très bien équipé. 2500.00 comptant, balance facile. LAncaster 9053. 96—214-6

RESTAURANT, salle à manger. Logement arrière, près Northern Electric, Bon revenu 350.00, 400.00 par semaine. Fermé dimanche et soir — $1600.00 comptant. Balance facile. 1222 Shearer. 96—215-2

RESTAURANT light lunch et repas complets à vendre. S'adresser 852 Rachel Est. 96—215-6 R

RESTAURANT, 2 pièces arrière, sur coin rue, seul commerce établi dans les alentours, face parc, zone résidentielle, bon chiffre d'affaires. 2300 Ste-Foye. 96—215-6 R

RESTAURANT, 1,200 comptant, balance facile. Edifice Place d'Armes, profit 100. semaine, heures courtes. Cause maladie. Loyer 32.00. AMherst 7732. 96—215-3

RESTAURANT light lunch, rue Wellington, prix 2,300.00. Prévost. FRontenac 8569. 96—215-2 R

RESTAURANT-épicerie. Affaires $500 semaine. 4 pièces arrière. $3000 comptant. Balance facile. Pouliot. PLateau 5759. 96—215-2

RESTAURANT-épicerie. Vendra ou échangera. Affaires: 700.00 semaine, 2000.00 comptant. Balance arrangement. Loyer, 45.00 mois. 1807 Roosevelt, ORchard 3-3434. 96—215-8 R

RESTAURANT spécialité "fish and chips" bon revenu, vendra cause maladie. BYwater 0076. 96—210-6 R

RESTAURANT-épicerie, avec logement. 1818 St-Timothée. 96—215-6R

RESTAURANT-épicerie avec logis, viandes froides, 6252 St-André. 96—212-6R

RESTAURANT light lunch, de Gaspé, affaires 1000. semaine. 8500. MArquette 5618. 96—215-3

RESTAURANT salle à manger, Ste-Catherine, très moderne, affaires 800.00, comptant 4,500, échangerais. LAncaster 0146. 96—30juin, 2juil.

RESTAURANT avec fontaine, Ste-Catherine ouest, loyer 100.00 par mois. Affaires 800.00 par semaine. Magasin chauffé. Fermé dimanche. Dwane Realties, EXdale 3044. 96—215-3

RESTAURANT, épicerie, cause mortalité, véritable aubaine. DUpont 2270. 96—30 juin,2,3 juillet R

RESTAURANT-épicerie, avec logement, grosses affaires, comptant 2,500.00, LAncaster 3918. 96—30juin, 2 juil.

RESTAURANT, 4 appts arrière, 2890 Monsabré. CLairval 0268. 96—215-2 R

RESTAURANT-épicerie, gros chiffre d'affaires, loyer bas, 2 grands appts arrière. YOrk 3493. 96—215-2 R

RESTAURANT light lunch, équipement complet. Affaires 500.00, 2 appartements meublés, 1200.00 comptant. FRontenac 5449. 96—215-6

RESTAURANT EPICERIE avec 3 appts arrière. Loyer 25.00 par mois. A vendre ou à échanger pour propriété. S'adresser 1231 Ottawa. 96—22,23,29,30 R

RESTAURANT, affaires 900.00 et plus semaine. Constatez vous-même en passant les soirées. Prix 14,000.00. Comptant 6,000.00. 1351 Parc Lafontaine. 96—30juin,2,3juil.

RESTAURANT, 2 pièces meublées, bon spot. Comptant 600. LAncaster 0147. 96—30 juin; 2 juillet

RESTAURANT, snack bar, 4 appts, nord, seul sur coin, près Provincial Transport Terminus, manufacture, club, marché public. Bail 5 ans. Prix 5,800. Conditions. VIctoria 6448. 96—23,25,26,29,30

RESTAURANT, quick lunch, fer à cheval, coin, face gros marché. Affaires 800. à 1,000. semaine. Toute offre sérieuse prise en considération. VIctoria 6448. 96—23,25,26,29,30

RESTAURANT ice cream parlor, moderne, 2 fontaines, 60 places, faisant affaires avec parc Lafontaine. Gros chiffre d'affaires. Prix discutable. Appointement: VIctoria 6448. 96—23,25,26,29,30

RESTAURANT patates frites situé à St-Jérôme, affaires 300.00 semaine, loyer 150.00 par année, ce petit commerce garanti à l'essai, prix 1,800.00, réelle occasion, M. Breuer, LAncaster 6054. 96—214-2

RESTAURANT Light lunch, small wares, etc., 5 pièces, garage, près Blvd St-Joseph, bonnes affaires, garanties, stock: 2,500.00 voici une occasion à 4,750.00 avec 2,000.00 comptant seulement. M. Breuer, LAncaster 6054. 96—214-2

RESTAURANT, snack bar, 4594, Brébeuf, FAlkirk 0337. 96—210-8R

RESTAURANT à vendre, cause maladie. 1878 Ste-Catherine est. 96—200-15

RESTAURANT, salle à manger, équipement moderne, bien situé, route nord. Arrêt autobus. 200 boul. Taschereau, Pont-Viau. 96—207-15R

RESTAURANT près carré St-Louis et d'un gros poste d'affaires. Affaires 500.00 semaine et plus, 3 pièces arrière. Loyer 50.00. Bail 5 ans. Aubaine et conditions. LAncaster 1392. 96—212-4 R

RONDE de lait à vendre. S'adresser 6213 St-André. 96—215-5 R

RONDE de liqueurs, camion Fargo 1952, 1,300 caisses par semaine, bon profit. Vend cause maladie. Aubaine. AMherst 6237. 96—

ROULOTTE à patates frites actuellement en opération, $300 ou votre offre. DUpont 9068 96—

SALON barbier, rue Bannantyne, Verdun, 2 chaises, fixtures modernes. Loyer 70. avec logement 3 pièces. Prix 3,200. Verdun Realties, 4843 Verdun, YOrk 3264. 96—214-2

SALON de barbier à vendre, 4 chaises, meilleur salon du nord, bonne clientèle. VEndôme 9181. Soir 8 à 10 heures. 96—214-3 R

SALON barbier, 4 pièces en arrière, 3 meublées. UNiversity 6-7003. 96—30juin,2 juil.

SNACK BAR Ave du Parc, 6000, comptant 3000. Faut vendre. BElair 6158. 96—208-8

SNACK BAR, FACE THEATRE, BONNE PLACE, PAS D'AGENTS. SE PRESENTER A 3866 WELLINGTON. 96—215-3R

STATION SERVICE

Gros chiffre d'affaires, expérience. RAymond 2-5021. 96—213-3

TABACONISTE, librairie, situé Notre-Dame ouest. Affaires 600. par semaine. Très belles fixtures, loyer 75.00. Belle occasion 10,500. Comptant 6,000. Balance 100 par mois. Verdun Realties, 4843 Verdun, YOrk 3264. 96—214-2

TAVERNE

Centre Ouest, comptant 35,00, bon quota, RAymond 2-5021. 96—213-3

TAVERNES, différents centres, avec ou sans propriété, 20,000, comptant. VEndôme 9938. 96—214-2

TAVERNE bien situé, 925 barils certifié. A bonnes conditions. MArquette 4935. 96—

TAVERNE, occasion unique, 18,000 comptant. Balance de vente facile à payer. Bleury, Ste-Catherine, bail de 6 ans. Gaston Peloquin, 60 St-Jacques ouest. HArbour 1553 ou ORléans 5-6169. 96—208-8 R

TAVERNE avec propriété, partie ouest, 750 barils. Comptant 30,000.

Taverne avec propriété, 1,300 barils. Revenu de propriété 7,000. LAncaster 1155-1156. 96—215-3

TAVERNES, dans toutes les parties de la ville. Quota 600 à 1600 barils. Comptant 25,000.00 à 100,000.00. Longs baux. HArbour 3876. 96—30 juin, 2,3 juil. R

96 Commerces à vendre

HOTEL

Gros chiffre d'affaires, bien situé, grill, taverne, prix et comptant raisonnables. DUpont 6717. 96—215-6 R

TAVERNE, bon quota, réfection récente. R. Drouin, MArquette 9751. 96—231—7

TAXI Vétéran, 350.00 comptant, 50.00 par semaine, LAncaster 5957 ou ATlantic 3534. 96—213-3R

TERRAIN, 1 arpent carré, avec manufacture de portes et châssis, 70' x 70', préparation de bois de construction, bâtisses neuve, en ciment, belle maison en brique 32' x 32', entrepôt 30' x 46', garage double, planeur embouveteur, sticker, corroyeur, banc de scie, etc., avec moteur. Tout en parfait ordre à 10 arpents du village. Bonne place pour commerce de bois de construction, abondon des affaires, cause maladie. S'adresser à Albert Valois, St-Barthélemy, Berthier, tél. 57. 96—213-30

THEATRE 228 sièges, revenu net 10,000.00, à maintenant 436 sièges. Comptant 40,000. HArbour 1645. 96—26,27,30

TOURISTE et propriété. Revenu 15,000. année. Prix 40,000.00. Comptant 20,000.00. HArbour 9359. 96—214-6

TOURISTES, ouest, 16 pièces, lavabos, gros revenu, bail 5 ans, comptant 6,030.00. LAncaster 3918. 96—30juin, 2 juil.

TOURISTE, Ste-Catherine, revenu 65,000. Prix 27,000. Central. MArquette 5616. 96—215-3

TRES grand restaurant avec curb service, sur une des routes les plus fréquentées de Montréal, très bonnes affaires, RIverside 4-3915. 96—215-3 R

VALET service, bon chiffre d'affaires, tout équipé, avec sedan de livraison Chevrolet 1952. Appeler jour: HArbour 2835. VEndôme 0631. 96—212-8R

VALET SERVICE à vendre, très bien équipé, cause départ. Aucune offre refusée. TAlon 3317. 96—215-4 R

VALET de service à vendre, cause maladie. Offre raisonnable acceptée. 2367 Ontario est. HOchelaga 8777. 96—215-5 R

VALET service à vendre, bon chiffre d'affaires, camion, succursale 277A Liège. VEndôme 3531. CHerrier 6396. 96—30,2,3 R

VETEMENTS ENFANTS, $22,000. Le prix ci-dessus comporte stock de $20,000. et garnitures modernes. Loyer bas. Pas de marchandises vieille ou défraîchie. Très bon quartier. Pour plus de renseignements, appeler: LAncaster 4225. 96—R

96-A Commerces à louer

HOTEL en Gaspésie passer vacances gratuites, faites argent. FAlkirk 9204. 96A—215-2

97 Commerces demandés

ABSOLUMENT garanti, argent comptant, à votre prix pour votre maison chambres de 7 à 20 appts. Demandez Héneault, HArbour 6512. 97—214-6

ABSOLUMENT besoin maison chambres, avec ou sans propriété. Ai acheteurs sérieux. FRontenac 5449. 97—215-6

ACHETERAIS maison chambres ou restaurant avec appts. HOchelaga 1530. 97—215-2

ACHETERAIS maison chambres avec ou sans propriété comptant. VIctoria 4601. 97—214-3

ACHETERAIS maison de chambres avec propriété 16 chambres ou plus. BElair 4502. 97—

ACHETERAIS maison chambres ou épicerie licenciée, avec logement. LAncaster 0146. 97—30 juin; 2 juillet

ACHETERAIS commerce hôtel taverne, théâtre etc. comptant. VIctoria 4601. 97—214-2

ACHETERAIS bonne maison chambres. Madame Demers. BElair 2874 HArbour 6428. 97—190-26

AI acheteur sérieux pour hôtels, tavernes, garages, maisons chambres. Ville ou campagne. Echange possible. Demandez Boutin HArbour 6512. 97—214-6

AI CLIENT sérieux pour taverne. Echangerais belle propriété. Valeur $40,000. à Montréal. Principal seulement. M. Breuer, LAncaster 6054. 97—215-3

ATTENTION vendeurs! Nous avons plusieurs acheteurs sérieux pour maisons de chambres 8 pièces ou plus. Demandez Gendron. HArbour 3007. 97—214-6

AYANT bureau en Belgique, j'ai toujours plusieurs demandes maisons chambres, restaurants, etc. Pour vente rapide, voyez ce bureau sérieux, Pierre Breuer, 1669 St-Denis, LAncaster 6054. 97—193-22

DAME veuve dispose comptant voulu propriété, maison chambres. TRenmore 2918. 97—191-25

DEMANDE immédiatement hôtel, tavernes. RAymond 2-5021. 97—213-3

MAISON 20 appts, claire d'hypothèque, à échanger pour taverne. DUpont 4629. 97—213-7 R

MONTREAL ou environs, recherche garage, possibilité distributeur gazoline. HArbour 5902. 97—214-2

PARTICULIER achèterait épicerie licenciée dans l'est ou le nord, pas d'agents. TUrcotte 3104 97—R

98 Occasions d'affaires

SOUMISSIONS

Defence Construction (1951) Limited

DES SOUMISSIONS SCELLEES, indiquant clairement leur contenu, et adressées au soussigné, seront reçues jusqu'à midi Heure Avancée de l'Est,

MARDI, LE 28 JUILLET, 1953,

pour la construction d'un dépôt d'Armement, à Longueuil, P. Qué.

Les devis, plans et documents de soumission peuvent être obtenus par les entrepreneurs généraux seulement à l'adresse ci-dessous mentionnée. Un dépôt de $100.00 est requis pour l'ensemble des plans et documents. Ce dépôt sera forfait si les plans et documents ne nous sont pas retournés en bon état le ou avant le septième jour qui suivra l'octroi du contrat.

Les plans et devis pourront être examinés par les sous-contracteurs au bureau Builders Exchange, 1526, rue St-Marc, Montréal, P.Q.; et à l'adresse ci-dessous, mentionnée.

Chaque soumission doit être accompagnée d'un dépôt de sécurité tel que prescrit dans les documents de soumission. Ce dépôt indemnisera les propriétaires au cas où le soumissionnaire choisi retire sa soumission une fois celle-ci acceptée.

La plus basse ni aucune des soumissions ne sera nécessairement acceptée.

M. P. McANDREW

SURINTENDANT REGIONAL DE LA CONSTRUCTION

1247, RUE GUY

MONTREAL, P.Q.

98—213-3

DEUX PERSONNES sérieuses ayant chacune 1,000.00. Le meilleur placement jamais vu. Case 63 Place d'Armes. 98—29,30 juin, 2,3,4 juillet

EMPLACEMENT INDUSTRIEL A VENDRE. ENVIRON 18,000 PIEDS AVEC VOIE DE SERVICE DU C.P.R. ENVIRONS BLUE BONNETS. IMMEUBLE A BUREAUX, GARAGE 4 CAMIONS, BALANCE FAIRBANKS 15 TONNES. ECRIRE A CASE 3434 LA PRESSE. 98—215-3 R

INDUSTRIE très bien établie, droits exclusifs, pas de compétition, marché illimité les 8 derniers mois d'affaires, 70,000.00, profit net 50%, statement auditeurs agréés C. A. Acceptera 5,000.00 comptant, balance à termes à personne responsable, raison grave, maladie. Ecrire Case 3385, La Presse. 98—209-8R

LIBRAIRIE avec bar-soda très bien située, vente $350 par semaine. Partie surtout canadienne-française, 1231 ave Lajoie. 98Sp—214-3R

MAGASIN articles enfants, garnitures, stock par inventaire. 4654 Décarie. HUnter 8-3731. 98—124-3R

PERMIS de taxi en ville requis. Bon prix. PLateau 1396. 98—215-3 R

UNE OFFRE sensationnelle! Montres de toutes qualités et genres aux prix de liquidation. Escompte extra spécial pour jobbers. Ecrire case 3400 La Presse. 98—212-26

98 Occasions d'affaires

TRAVAILLEZ pour vous-mêmes dans votre maison privée, faites des statuettes et bibelots en plastique, marbre liquide, ou plâtre, avec des moules de caoutchouc. Ce commerce peut être établi dans chaque localité. Instructions, formules, et matériel 10.00. Ce montant vous partira en affaires. Pour informations, écrivez ou venez visiter notre atelier gratuitement 10 à midi, 2 à 5, 8 à 10. VIctoria 4922, R. Mercier, 2201 Des Carrières, Montréal. 98sp—215-5 R

98-A Occasions d'aff. demon.

MARCHANDISES tous genres quantités, paiera comptant. Canadian Utilities. MArquette 6338. 98A—191-25

99 Associés demandés

AVEC 5000. et plus pour acheter et vendre des propriétés dans un bureau d'immeubles bien organisé. HArbour 1645. 99—27,30,2

COMPTABLE avec capital de 3,000 ou 4,000. Proposition intéressante. De 6 à 7½ p.m. FRontenac 5104. 99—215-3 R

ENTREPRISE exclusive de grande envergure, travail d'associés nécessaire, 3,000.00 appointement WEllington 8174. 99—215-5 R

102 Divers

PRIERE EFFICACE

à

MARIE, REINE DES COEURS

O Marie, Reine des Coeurs, avocate des causes désespérées, Mère si pure, si compatissante, Mère du Divin Amour et pleine de lumière divine, je mets entre vos mains si tendres, les faveurs que nous attendons de vous aujourd'hui. Regardez nos misères, nos coeurs, nos larmes, nos peines intérieures, nos souffrances; vous pouvez nous exaucer par les mérites de votre divin Fils, Jésus-Christ. Nous promettons, si nous sommes exaucés de répandre votre gloire, et de Vous faire connaître sous le titre de "MARIE REINE DES COEURS" et Reine de l'univers entier. Exaucez-nous près de votre autel, où tous les jours vous donnez tant de preuves de votre puissance et amour pour la guérison de l'âme et du corps.

Nous espérons contre toute espérance; demandez à Jésus notre guérison, notre pardon et notre persévérance finale.

O Marie, Reine des Coeurs, guérissez-nous. Nous avons confiance en vous. (3 fois).

Réciter cette prière 9 jours consécutifs, se confesser, et faire la sainte Communion

Imprimatur: J.-C. CHAUMONT, P.A., v.g. Montréal, 9 mai 1938.

Pour faveur obtenue — J. G. C. 102—214-3

REMERCIEMENTS à Marie Reine des Coeurs, pour faveur obtenue. 102—214-3

105 Personnel

POURQUOI vous tracasser avec vos dettes? Confiez-les à Credit Finance Co., 660 ouest Ste-Catherine ou 6847 St-Hubert. Faites une liste de tout ce que vous devez et voyez Credit Finance Co. dès aujourd'hui.

UBALD BEAUREGARD — Vous êtes prié d'écrire à votre soeur Mrs Cora R. Maheu, 49 Pearl St., Holyoke, Mass. U.S.A. C'est urgent! 105—

107 Studio de danse

DANSEZ élégamment rhumba, samba Park Dance Studio. Mlle Pagé, CAlumet 7040 107—190-26

108 Education

ABSOLUMENT privé, cours primaire et commercial. Conversation anglaise. CHerrier 5786 108—212-6

ANGLAIS!! Cours de vacances, Lycée Pierre Corneille, 3619 St-Denis HArbour 2526. 108—182-26

ATTENTION! Conversation anglaise, 3 mois. Mathématiques, sténo, sciences. Institut Alie, 275 Sherbrooke est. HArbour 6434. 108—190-26

COLLEGE René. Inscription après 20 juillet, commercial. Primaire. Anglais. 3693 Ste-Catherine, est. FRontenac 4826. 108—209-7

EXCELLENT cours par correspondance de l'Institut Pratique d'Orthographe de Paris. Demandez notre documentation complète gratuitement. Ecrivez (lisiblement): I.P.O., 4060-C, rue Saint-Urbain, Montréal, P.Q. 108—27,30 juin; 4 juil.

111 Coiffeuses

APPRENTIE-coiffeuse, avec ou sans expérience, demandée. 5 jours de 9 à 6 p.m. Bon salaire. PLateau 3311, 1117 Ste-Catherine Ouest 111—240-5 R

APPRENTIES demandées, semaine 5 jours, emploi permanent. Salon Madeleine Tremblay. 3434 St-Denis

ASSISTANTE coiffeuse demandée, pas de travail le samedi en été. 306 Ste-Catherine est, Salon Paul Larue. 111—215-3 R

AU Salon Alain Enrg., on demande coiffeur ou coiffeuse de préférence avec expérience. Très bonne condition de salaire et pourcentage. 5 jours semaine et fermé tôt le samedi. S'adresser 8630 St-Denis. VEndôme 3254. 111—213-3R

COIFFEUR ou coiffeuse pour semaine ou fin semaine. RAymond 2-4345. 111—215-5R

COIFFEUR ou coiffeuse compétente, êtes-vous désireux de changer de position pour meilleur salaire. 2 apprenties demandées, bon salaire, TRenmore 9188 avant 7 heures. 111—215-3 R

COIFFEUSE d'expérience. Position à l'année. Salon Paulards, 3927 Hochelaga, CLairval 4703. 111—215-5 R

COIFFEUSE compétente régulière ou fins de semaine si désiré. 801 rue Rachel est. AMherst 2323. 111—215-2R

COIFFEUSE demandée avec compétence. Prendre charge du salon. HOchelaga 1984. 111—215-3R

COIFFEUSE permanente, bon salaire, petit salon. FRontenac 0034. 111—215-3

COIFFEUSE demandée, 5 jours par semaine, permanente. Bon salaire. Jour PLateau 4779. Soir: FAlkirk 9136. 111—R

COIFFEUSE expérimentée, bilingue, 50.00 par semaine plus commission. Excellente occasion. Temps plein ou partiel. ATlantic 2842. 111—215-2 R

COIFFEUSE ou apprentie demandée. Bilingue avec carte de compétence et expérience. Très bonnes conditions de travail. Téléphonez WIlbank 8363. 111—30 juin, 2 juillet

COIFFEUSE ou apprentie d'expérience demandée, bon salaire. Semaine 5 jours. Position permanente. RAymond 2-2382. 111—215-3 R

COIFFEUSE 2 ans d'expérience ou plus, très bon salaire, travail à l'année. HEmlock 5794.

COIFFEUSES expérimentées à temps plein ou partiel. Emploi continu, bon salaire. Semaine 5 jours. 4949 Décarie. DExter 6735. 111—200-26 R

GRANDE aubaine, meubles en chrome, séchoirs, lavabos, 50% réduction. LAncaster 1616. 111—27,30-R

112 Brassières

BRASSIERES parisiennes et costumes de bain sur mesure. AMherst 8675.

COSTUME de bain, corset, brassière sur mesures. Satisfaction garantie. 5370 av. du Parc. CRescent 1032. 112—197-26

113 Ecoles de métiers

APPRENEZ UN METIER

Initiez-vous à un métier de votre choix. N'enviez pas vos amis qui réussissent. Faites comme eux. Informez-vous dès maintenant sur nos cours donnés en pratique.

1—AUTO-MECANIQUE.
2—DEBOSSAGE.
3—SOUDURE A L'ELECTRICITE OU AU GAZ.
4—SOUDURE A HAUTE PRESSION.
5—SOUDURE HELIARC.
INSCRIPTION MAINTENANT.
6—REFRIGERATION PRATQUE.
7—MACHINISTE.

Il y va de votre intérêt de consulter notre directeur M. Théroux qui par sa longue expérience saura vous guider vers un meilleur avenir.

Cours du jour et du soir.

Pour informations écrivez, téléphonez ou venez à

COURS DES METIERS

ECOLE THEROUX

OUVERTE DE 9 A.M. A 9 P.M.

4284 DELAROCHE — FAlkirk 8323

APPRENEZ métier de barbier, conditions avantageuses, succès assuré. Demandez Mme G. Deneault, présidente, 1013 St-Laurent.

APPRENEZ A CONDUIRE

Auto double conduite. Ecole Fédérale. 1621 Saint-Denis. BElair 2881.

114 Agents vendeurs

VENDEUR
Importante compagnie industrielle a ouverture pour jeune homme sérieux et ambitieux, comme représentant des ventes. L'applicant devra être âgé de 24 à 29 ans, être parfaitement bilingue et posséder certificat d'études de 12e année. Bon salaire pour débuter plus bénéfices tels que fonds pension, assurance en maladie, assurance-vie, etc., etc. Une automobile sera fournie au candidat choisi et dépenses payées. Répondre en donnant détails complets à case 3437, La Presse. 114—30juin,2,3juil. R

AGENTS VENDEURS POUR TUPPERWARE
NOUS SOMMES DISTRIBUTEURS EXCLUSIFS DU FAMEUX TUPPERWARE POUR TOUTE LA PROVINCE DE QUEBEC ET AVONS BESOIN DE PLUS DE 100 VENDEURS ET VENDEUSES POUR VENDRE SUR DEMONSTRATION. TOUS RENSEIGNEMENTS TRES CONFIDENTIELS. ECRIRE CASE 3411 LA PRESSE. 114—212-3R

100 VENDEURS
demandés, plein temps ou partiel dans chaque comté de la Province de Québec pour vendre la merveilleuse corde à linge sans épingles, garantie pour la vie, nous préférons personnes 40 ans ou plus. A gens sérieux nous donnons district. Excellentes conditions. New Zip-Grip Regd 1567 Laurier est. CHerrier 7739, R. Côté. 114—213-3R

GROS PROFITS QUOTIDIENS
Cravates pour hommes, le plus bel assortiment, à prix populaires, tissus italiens et suisses seulement, entièrement doublées, excellente variété. 1.75 à 2.50 chacune au détail, vous ne payez que 8.00 par douzaine assortie, demi-douzaine échantillons 4.25. Linde Distributors, 1637, Sherbrooke ouest. 114—212-10 R

Achetez et revendez
Les meilleures huiles à moteur, graisses, etc., au prix de la raffinerie. empaquetage scellé : pinte 5 gallons, barils, 25 années d'existence sont votre garantie, Pennsylvania Gazoline Ltd, 1245 Saint-Grégoire, coin Bordeuf, Montréal. 114—2,4,6,9,11, 13,16,18,20,23,25,27,30

VENDEURS DEMANDES
bonne position pour vendeurs ambitieux, assurance-groupe, bénéfices en maladie et fonds de pension. James Strahan, 1244 Hôtel-de-Ville. 114—202-15 R

REPRESENTANTS
pour la vente d'un nouveau porte photographie, article nouveau et breveté. Adressez-vous 2060 Mansfield, Montréal, tél. BElair 8103. 114—213-3

AGENTS vendeurs pour article exclusif. S'ad. à 9½ et 2 à 4. 3456 Avenue du Parc, premier étage. Demandez R. Levert, gérant. 114—18,22,23,24,25,29,30—

AGENT d'immeubles expérimenté avec auto. Bureau établi longtemps. HArbour 3566. 114—208-8

AGENTS d'immeubles avec expérience et automobile, pour bureau sérieux. 2085 St-Denis, Pouliot. PLateau 5759. 114—30,2

AGENTS vendeurs, profitez des beaux jours. 2 bonnes journées d'ouvrage par semaine, et votre salaire est fait; nous vous payons 20% de commission sur tout ce que vous vendez. Réfrigérateurs, télévisions, machines à laver, poêles et ameublements complets. Venez me voir à 9 hres demain matin, R. Lebrun, 5104 Papineau. 114—215-12R

ARGENT? ARGENT? ARGENT? Etes-vous intéressé à faire au moins $2.50 de l'heure? Si oui, voici votre chance d'obtenir un emploi permanent très payant. Si vous êtes agressif vous pourrez faire beaucoup d'argent comme distributeur à domicile de nos 250 produits de nécessité domestique qui sont annoncés à la Radio, tel que : Thés, Cafés, Epices, Essences, Toniques, Remèdes, Désinfectant, Insecticides, Produits pour la ferme, Cosmétique, etc. Pas d'expérience requise, nous vous entraînons. Un système de primes irrésistibles, tel que : Vaisselle décorée en or de 24 carats, coutellerie, verrerie décorée en or de 24 carats, nappes en plastique, serviettes, etc. Demandez notre proposition sans obligation aujourd'hui même ou venez voir le président, G. Laurin, La Cie Paula Ltée, 21 St-Paul Est, Montréal. Ouvert les lundis et mercredis soir. 114—18,19,20,25,26,27,29,30—

ATTENTION. Attention. Si vous voulez faire de l'argent facilement, venez me voir, homme ou femme. 3475 Ontario Est. 114—215-2 R

ATTENTION! Nouveauté exclusive utile à tous foyers, échantillon .25. Alliance Industrielle, boîte 243, Station M, Montréal. 114—213-3R

ATTENTION! HOMMES OU FEMMES POSSEDANT AUTOMOBILE, PLEIN TEMPS OU TEMPS PARTIEL. FAITES UN REVENU SUPPLEMENTAIRE DE $50 A $150 PAR SEMAINE. PAS DE VENTE A FAIRE, OUVRAGE DE CONTACT SEULEMENT, 2 OU 3 HEURES PAR JOUR. S'ADRESSER 4116 PARC LAFONTAINE, 9 HEURES MIDI OU SOIR 7 A 9. 114—212-9 R

ATTENTION attention vendeurs agressifs, semaine 150.00. Maison responsable. Les Agences Antoine, 3173 Hochelaga, FAlkirk 3053. 114—198-26 R

AVEC $18.00 de déboursé, que nous vous remboursons si vous ne réussissez pas vous pouvez facilement réaliser de $50.00 à $75.00 par semaine. Bons territoires vacants, opportunité pour qui veut réussir en étant son propre patron. Jito, 5130 St-Hubert, Montréal. 114—26,29,30juin,3juil.

BON vendeur expérience et bonnes références requises, avec auto préféré. Proposition d'avenir pour homme sérieux et travailleur. Chances d'avancement et possibilités d'amélioration illimitées. Salaire, commission et bonis pour homme qualifié seulement. S'adresser M. Ménard, 9 Laurier Est. 114—209-7 R

GENERAL Stampings of Canada Ltd demande vendeur visitant actuellement quincailliers dans Cantons de l'Est, série de batteries de cuisine en aluminium. Aucune objection autres produits non compétitifs. Ecrire ou téléphoner à M. Bell, 3462A, avenue du Parc. MArquette 1487. 114—213-3 R

HOMME actif, débrouillard pour Montréal et les environs dans restaurants, hôtels, clubs, etc., avec ligne de café et autres produits d'épicerie. Bonne clientèle déjà établie. Ecrire case 3429 La Presse. 114—R

JOBBERS-voyageurs, vendre smallwares sur cartes, gros profit. Visiter salle d'échantillons ou demander liste. Specialties Trading, 3542 Ste-Catherine Est. 114—30 j.,2,4 juil. R

75.00 par semaine environ pour commencer à temps partiel, spécialités universellement connues, pour application, 9 a.m. à 5 p.m. 5153 blvd Décarie. Monsieur W. Leduc. 114—215-2R

PORTRAITS à domicile. Commission 50%. DUpont 9250 — Soirée. 114—215-2

POSITION d'avenir pour voyageur expérimenté dans la vente aux institutions religieuses, dans la province. Doit posséder son auto et fournir des références. Entrevue personnelle, le matin entre 9 - 11 hres. Boyer Ltée, 3761 Ruskin (1ère rue au nord Jean-Talon). 114—214-6 R

UTILITE pratique facile à rendre avec garantie 1 an service, plein temps ou partiel aux restaurants, salles à manger, industries et institutions peuvent se faire au moins 100.00 par semaine. Ecrire Case 3410 La Presse. 114—214-6 R

VENDEUR à commission avec auto, pour vendre ferronnerie et menuiserie aux entrepreneurs. Se présenter 7714 Lajeunesse. 114—212-5 R

VENDEURS, vendeuses, pour calendriers, religieux, de 10 à 12 a.m., 2-4 p.m., 4455 Delorimier, coin Mont-Royal. 114—214-5R

VENDEURS expérience ou non, Faites 10. à 15. par jour en suivant gérant. Avis aux gens en dehors de la ville, avons quelques territoires disponibles en dehors de Montréal. Informations, 6953 St-Denis. 114—213-3

VENDEUR, temps partiel ou régulier. Salaire illimité. Téléphonez CLairval 9464, de 7 p.m. à 9 p.m. 114—213-3 R

VENDEURS pour accessoires électriques et bijouterie à termes. Très bonne commission payée. Auto fournie. 3645 Ste-Catherine est entre 9, 10 matin. 114—212-12R

VENDEUR de montres expérimenté ayant relations établies chez bijoutiers au détail dans la province de Québec. Excellente chance de revenus élevés. Halsa Watch. UNiversity 6-2891. 114—210-6 R

115 Hommes demandés

A 4347 DELAROCHE, coin Marie-Anne, apprenti pour apprendre pharmacie comme assistant, petit service.

AIDE cuisinier avec références. S'adresser 1255 Bleury. 115—214-2 R

APPRENTIS soudeurs. Apprenez soudure gaz et électricité. Informations: FAlkirk 8272. 115—190-26

ARCHITECTE, semaine de 5 jours, expérience dessin résidentiel nécessaire. 4,500.00 par année. Thibodeau et Thibodeau. WEllington 2753.

ASSISTANT-REMBOURREUR, pour poser des housses d'automobiles. Bon salaire. Ouvrage permanent. Auto Seat Cover Co, 7859 Décarie Blvd. EXdale 3384. 115—213-3 R

ATTENTION fabriquez vos propres produits réalisez plus de $5,000.00 par année. Recette d'Eau de Javel, Cire Liquide sans frottage. Savon Magic sans eau pour les mains, bon pour 1000 usages, les trois recettes, spécial du mois $1.00. Commercial Chemical Company, case No 5, Bureau Poste, Hochelaga, Montréal. 115—189-27

BARBIER compétent demandé, jeune, bon salaire assuré, place permanente. 781 Jean-Talon est. GRavelle 0110. 115—214-3 R

BARBIER demandé à 55 Ste-Catherine ouest. 115—215-3

IMPORTANTE CONSTRUCTION AU LABRADOR
OUVRIERS-FER
CHARPENTES METALLIQUES — CONSTRUCTIONS

OPERATEUR USINE D'ASPHALTE

RATELEUR D'ASPHALTE

OPERATEUR EPANDAGE D'ASPHALTE

OPERATEUR ROULEAU COMPRESSEUR

OPERATEURS OUTILS PNEUMATIQUES
(EXPERIMENTES PERCEUSE MECANIQUE ET WAGON DRILL)

MECANICIENS D'EQUIPEMENT LOURD
(EXPERIMENTES REPARATION ET REMISE A NEUF D'EQUIPEMENT LOURD; PELLES, GRUES, TRACTEURS CATERPILLAR, ETC., ET AYANT CONNAISSANCE PRATIQUE EN REPARATION MOTEUR DIESEL).

MECANICIENS D'EQUIPEMENT LEGER
(AUTOS ET CAMIONS)

MECANICIENS EN REFRIGERATION

OPERATEURS D'EQUIPEMENT LOURD
(EXPERIMENTES AUX GROSSES GRUES, PELLES MECANIQUES LABOUREUSE DRAGLINE).

OPERATEURS D'EQUIPEMENT LEGER
(TRACTEURS, BULLDOZERS, ETC.)

PLOMBIERS
(EXIGEONS PERMIS)

GREEURS
(EXPERIENCE DES COURROIES ET DU DEPLACEMENT DU MATERIEL ET DE L'EQUIPEMENT LOURDS).

COUVREURS
(EXPERIMENTES EN PAPIER EN ROULEAU ET GRAVIER)

TOLIERS
MANIPULATION, COUPE, GAUFRAGE, PLIAGE, SOUDURE TENDRE DE TOLE A TUYAUX DE TOUS GENRES "FLASHING" ET ENTRETIEN)

POSEURS D'APPAREILS DE CHAUFFAGE
EXIGEONS PERMIS

DEBARDEURS

SOUDEURS

ON DEMANDE AUSSI

VERIFICATEURS DU MATERIEL
(ANGLAIS ESSENTIEL)

MAGASINIER ADJOINT
ANGLAIS ESSENTIEL

GARDIENS

CHAINEURS ET JALONNEURS
(ANGLAIS ESSENTIEL)

Bonnes conditions de travail, transport payé, excellente occasion de gagner et d'économiser.

SE PRESENTER
DRAKE - MERRITT
1625, RUE DELORIMIER
MONTREAL
115—214-3

BARBIER compétent, sobre et honnête, jeune préféré. 7629A St-Hubert. 115—215-4

BARBIER bilingue, très gros salaire garanti, même un apprenti. Appelez à 9 hres le soir. EXdale 7431. 115—215-3 R

BARBIER compétent demandé à 23 Des Forges Trois-Rivières, en face des Autobus Carrier & Frères, Tél. 4-9709. 115—214-3

BARBIER d'expérience, parlant anglais, bonne position. 1401 St-Alexandre. 115—214-2R

BARBIER compétent, permanent, 2e chaise, bon salaire. 2217 Beaubien. 115—214-2 R

BARBIER demandé. S'ad. 1410 Amherst. 115—214-3 R

BARBIER bilingue demandé, avec expérience, place permanente. 7220 Querbes. 115—214-2 R

BON BARBIER demandé. La Patrie Barber Shop, 176 Ste-Catherine Est. 115—R

BON boucher-épicier demandé avec références. DOllard 6254. 1276 Bélanger 115—215 2 R

BON vendeur de pain avec licence chauffeur. Fournir $50.00 dépôt. Dubeau & Goulet, 2350 Bourbonnais. 115—215-6 R

BOUCHER avec expérience. Marché Calder, 4118 St-Jacques ouest. 115—212-8 R

Gérant de territoire
Important fabricant de pneus, a besoin d'un représentant de haut calibre, pour sollicitation auprès de la clientèle des garages, postes d'essence et magasins de pneus, dans le district de Trois-Rivières. Les exigences sont : instruction, école supérieure ou équivalent, parfait bilingue, bonne initiative, digne de confiance, âge 30 à 40 ans, bonne apparence et bonnes manières, avec le désir et l'habileté d'être promu. Bon salaire plus boni, selon les résultats obtenus. Plan de bien-être disponible. Prière d'écrire en fournissant tous les renseignements sur âge, instruction, expérience, salaire désiré et no de téléphone à case 3412 La Presse. 115—213-3R

CONTREMAITRE POUR BUANDERIE
PERSONNE D'EXPERIENCE POUR PRENDRE CHARGE DE L'ASSORTISSAGE DANS LE DEPARTEMENT DU FINI. BON SALAIRE. POSITION PERMANENTE. S'ADRESSER EN PERSONNE, BUANDERIE JOLICOEUR, 4132 PARTHENAIS. DEMANDER M. VIANNEY JOLICOEUR. 115—30 juin, 2 juillet

GERANT DE CREDIT
Excellente occasion pour jeune homme expérimenté et bilingue pour assumer direction crédit et recouvrements dans bureau de ventes de Montréal. Excellentes conditions travail. Fonds de retraite et autres avantages. Ecrire donnant détails complets au gérant des relations industrielles, Dunlop Tire & Rubber Goods Co. Limited, 870 Queen St. E., Toronto. 115—214-3

CHAUFFEUR
AUTO PARTICULIERE DE MANUFACTURE DE VETEMENTS D'ENFANTS. FAUT BIEN CONNAITRE LA VILLE, ETRE POLI ET DE MISE SOIGNEE. CONSENTANT A AIDER A LA MANUFACTURE. BILINGUE. BONNES CONDITIONS DE TRAVAIL. 364 DES PINS EST. 115—215-3R

COUPEURS TRICOT
Coupeurs d'expérience, dépt chandails pour dames et enfants. Doivent avoir bonne connaissance de la ligne. Bon salaire à hommes qualifiés. Triangle Knitting Mill, 7255 Alexandra, nord Jean-Talon. 115—214-6

JEUNES GENS
de 16 à 19 ans, bilingues, ayant terminé au moins leur dixième année, pour travail de bureau. Belles chances d'avancement et position d'avenir pour ceux qui ont de l'ambition 266 St-Jacques ouest, chambre 111. 115—215-3

POLISSEURS
dans la bijouterie, emploi continu. 494 Lagauchetière ouest, 5e étage. 115—215-3 R

VENDEUR-LIVREUR
PAIN ET GATEAUX EN GROS
Expérimenté et bilingue. Magnifique occasion. Richstone Bakeries Inc., 4222, rue St-Laurent. 115—214-3R

BOUCHER d'expérience demandé position permanente. Pour appointement, appelez CHerrier 5533. 115—214-2

BOUCHER expérimenté pouvant s'occuper de l'achat et de la vente. 282 Bernard ouest. 115—215-2 R

BOUCHER et homme pour les fruits et légumes expérimentés, emploi à temps total. 1250 Ste-Catherine Est. 115—215-3 R

BOUCHER d'expérience pour travail régulier. S'adresser M. Labrèche, 65 Ste-Catherine, Longueuil. 115—215-2 R

BOUCHER demandé, expérimenté. 2583 Ontario est. 115—215-3R

BOUCHER-charcutier européen demandé pour travail permanent dans restaurant français à Montréal. Très bonne position. Ecrire donnant renseignements complets à case 3427, La Presse. 115—215-3R

BOUCHER expérimenté, position très avantageuse, bon salaire. DUpont 5787. 115—215-3R

BOULANGER expérimenté demandé immédiatement. 5318 Delanaudière. AMherst 0911. 115—

BRIQUETEUR et manoeuvres d'expérience demandés immédiatement, ouvrage stable, bon salaire. Appelez après 6 heures p.m. CLairval 1353. 115—30,2,3 R

BRIQUETEUR expérience demandé. 523 Beaudry. Rolland Hébert. 115—

BRIQUETEURS demandés et journaliers pour servir briqueteurs. TRenmore 1536. 115—215-2 R

BRIQUETEURS et manoeuvres compétents demandés. S'adresser 8185, rue St-Laurent. 115—212-4 R

BUS BOY demandé à 1805 Ste-Catherine ouest. 115—215-2 R

CHANTEURS demandés pour séries de concerts sur disques-radio. Expérience non essentielle. Entraînement si nécessaire avant la production. Auditions: mercredi, jeudi 2 à 7 p.m. Prière d'apporter une chanson en feuilles. Victor Brault, directeur de La Cantoria, 1537 St-Mathieu (près Guy et Sherbrooke). 115—215-2

25 CHAUFFEURS D'AUTOBUS DEMANDES. BON SALAIRE. ASSURANCE GROUPE. POSITION PERMANENTE. S'ADRESSER M. MASSE, 1850 RUE STE-HELENE, VILLE JACQUES-CARTIER. 115—213-3 R

CHAUFFEURS d'expérience demandés connaissant parfaitement toute l'île de Montréal, âgés de 25 ans et plus. 45.00 à 55.00 par semaine, uniformes au bout de 3 mois et boni de 10% du salaire à tous les 3 mois. S'adresser au gérant, 1230 St-Timothée, entre 3 hres et 6. 115—210-6

CHAUFFEUR demandé, devra acheter camion avec ouvrage sur contrat, rapporte 4680. année. Cause départ pays étranger. 2730 Hector, TUrcotte 8534. 115—R

CHAUFFEUR demandé pour plan de nettoyage. Bilingue. CRescent 4736. 115—215-3 R

CHAUFFEUR, homme de servie, avec expérience de garage, connaissant bien la ville. 4810 St-Dominique. 115—(30 juin-2 juillet)

CHAUFFEUR pour livraison d'épicerie. S'adresser 550 Guizot. 115—215-2R

CHAUFFEUR de taxi demandé. 1410 Amherst. 115—R

CHAUFFEUR expérimenté pour camion de livraison légère. Se présenter avec références. Reitman's, 3510 St-Laurent. 115—215-3 R

CHAUFFEUR demandé pour camion livraison. Devra être bilingue, de préférence ayant travaillé dans magasin de quincaillerie. 1322 Bélanger, DOllard 2930. 115—215-2R

CHAUFFEURS Taxi Diamond expérimentés. TAlon 2320. 115—214-6 R

CHAUFFEURS taxi demandés. 25 ans et plus, expérience non nécessaire, bon travaillant peut faire 40.00-60.00 semaine. Références exigées. Se présenter 1250 St-Georges. Ch. 107. 115—8,9,10,11,12,15,16,17, 18,19,22,23,24,25,26 29,30 R

CHAUFFEURS connaissant la ville, chars anglais, à vendre, avec contrat à l'année. 4,160.00 revenus. Comptant 800.00. Balance termes Wilvank 5511. 115—215-5 R

25 CHAUFFEURS demandés pour conduire taxi Diamond. Salaire et commission. 1237 Osborne. 115—206-26

CHEF cuisinier en 3ième pour jour voir M. Brisebois, 5730 Sherbrooke est près Dickson. 115—215-4

2e CHEF avec expérience. 381 Ste-Catherine ouest. 115—213-3 R

CHEF CUISINIER pour en dehors de la ville et second cuisinier. Ecrire casier 195, Station C, Montréal. 115—212-8 R

20 HOMMES POUR SUIVRE COURS DE SOUDURE
OXY - GAZ
OXY - ACETYLENIQUE ET ELECTRIQUE
COURS 150 HEURES
COURS DU SOIR
COURS DU JOUR
ECOLE LA PLUS MODERNE
INSTITUT D'ENTRAINEMENT
SPECIALISTE DU QUEBEC
65 OUEST, JEAN-TALON
TAlon 7822
BUREAU OUVERT TOUS LES SOIRS JUSQU'A 9 HEURES
Vous êtes invités à visiter nos ateliers APRES FERMETURE
TEL. REGENT 3-5696
115—2,5,9,12,16,19,23,26,30

COUPEURS ETENDEURS
expérimentés robes dames. Bon salaire, emploi continu. S'ad. immédiatement.
5505 SAINT-LAURENT
PORTE 2
115—124-2

LINOTYPISTE
Travail disponible maintenant à la campagne sur une machine Blue Streak modèle 31 avec quadder, loyer disponible 5 appts à 45.00 par mois chauffés, salaire de base 75.00 par semaine. Doit être bilingue avoir de l'expérience sur travaux de ville. Appelez frais renversés, 481 Rigaud. 115—213-3R

Jeune homme demandé
POUR DEPARTEMENT D'EXPEDITION COMMERCANT DE BOIS EN GROS. DOIT ETRE BILINGUE ET AVOIR EXPERIENCE EN CALCUL RAPIDE. POSITION PERMANENTE AVEC CHANCE D'AVANCEMENT. SALAIRE PROPORTIONNE AUX QUALIFICATIONS. ECRIRE CASIER 3433, LA PRESSE. 115—215-3 R

ENLEVEUR
Enleveur de lessive expérimenté demandé; travail continu, bon salaire et boni de production, faut être capable de parler anglais. Se présenter à Troy Laundry Ltd, 3856 Ave Allen, Verdun. 115—215-3

Coupeur de chemises
Expérimenté sur chemises d'hommes et capable de se servir du couteau court. Emploi stable. Bon salaire. Bonnes conditions de travail. Manhattan Cap & Shirt, 3664 St-Laurent, 3e étage. 115—215-2 R

NETTOYAGE
Presseurs de robes avec expérience, très bon salaire, bonus, assurance groupe. S'adresser Buanderie St-Hubert, 8560 St-Hubert. 115—215-2 R

ASSISTANTS-GERANTS
Bilingues pour chaîne de magasins de Variétés .05-.10-.15 cts. Bon salaire. N'appliquez pas si vous n'avez pas d'expérience. 860 Côte-de-Liesse. 115—214-3

CHEF cuisinier pour service de jour. 2501 Bélanger est. 115—215-2R

CHEF cuisinier, 2e cuisinier, short order cook, aide de cuisine, laveur de vaisselle, bonnes conditions de travail, bon salaire. M. Morin, Hôtel-Restaurant, 1457 Metcalfe. 115—212-6 R

CIGARIERS DEMANDES. S'AD. 2381 JEANNE-D'ARC. 115—212-5 R

CLOUEURS à la main d'expérience, pour manufacture boîte en bois. S'adresser 4900 Rouen. 115—213-3R

COMPTABLE, CONTROLEUR, EXPERIENCE AUTOMOBILE. REFERENCES REQUISES. POSITION AVANTAGEUSE POUR HOMME QUALIFIE. ECRIRE CASE 3335 LA PRESSE. 115—210-6

COMMIS expérimenté dans épicerie. Faut être bilingue. VIctoria 8612. 115—213-3 R

COMMIS de bureau bilingue, connaissant dactylographie. S'adresser à 6568 St-Laurent. 115—213-6

COMMIS expérimenté pour pharmacie moderne. Heures faciles, bon salaire. S'adresser 1191 Décarie, Ville St-Laurent. 115—214-3 R

COMMIS POUR CADEAUX
Jeune homme bilingue, actif pour vendre marchandise importé des plus agréables à vendre. Magasin de cadeaux. Position permanente avec avancement. H. C. Grégoire Ltée, 1371 Ste-Catherine est. 115—29,30 juin,2,3,4 juil. R

COMMIS de bureau bilingue avec ou sans expérience pour vérification des factures et travail général de comptabilité, assurance-groupe, chance d'avancement. BYwater 6501 local 4. 115—215-3 R

COMMIS pharmacien demandé 1 à 2 ans d'expérience, ⅓-⅔. Pharmacie Gadbois, 6700 St-Laurent, coin St-Zotique. 115—215-2

COMMIS en pharmacie expérience très bonnes références, petit service pour l'été. 2489 Jean-Talon Est. 115—215-2 R

COMMIS demandé avec expérience et initiative au public pour Motel. Bilingue, moins de 50 ans et libre. S'adresser après 11 a.m 6700 Uper Lachine Road, N.D.G. 115—215-5 R

COMMIS épicier, 2 ou 3 ans d'expérience demandé, de préférence demeurant dans le nord. S'adresser Marché Ahuntsic. DUpont 5701. 115—

COMMIS d'épicerie d'expérience. S'adresser 200 Crémazie Est. 115—214-2 R

COMPTABLE expérimenté, tenue de livres complets, bilingue. UNiversity 6-3707. 115—215-3R

CONCIERGE, couple âge moyen, sans enfants pour maison de chambres, 2 appts meublés, avec salle de bain gratuitement. 1531 Bishop. 115—R

CONCIERGE, couple âge moyen, références. 3451 St-Hubert. FRontenac 8686, de 10 à 9 hres. 115—R

COUPEURS adjoints pour aider coupeur, manufacture de cravates, emploi stable, bon salaire, expérience des cravates non nécessaires, doivent être capables d'empiler marchandises et se servir du couteau électrique. Jay Moore Ltd, 893 ouest, Ste-Catherine. 45—26,29,30R

COUPEUR de vêtements d'enfants. Gay Togs Ltd., 2260 Parthenais, GIffard 3768. 115—215-3 R

COUPEUR et "chopper" capable de couper au ciseau, au couteau droit et rond. Travail continu. Service Sportswear, 2050 Bleury. 115—215-3 R

COUPEUR demandé pour robes coton, Tyrol Sportswear, 5170 Henri-Julien, porte 201. 115—214-2R

COUPEUR et faiseurs de montures de sacs à main. Emploi à l'année. Bonnes conditions. Leather Crafts Mfg Co., 400 ave Atlantic, près Parc et Beaubien. 115—213-3R

CUISINIER DE REPAS PRIS EN VITESSE
et aide général de cuisine, expérience de restaurant indispensable, emploi stable à personne sobre et fiable. 1550, Ste-Catherine est, après 11 a.m. 115—215-2 R

CUISINIER repas légers, 368 Mont-Royal Est. 115—R

CUISINIER et pâtissier demandés pour ville ou en dehors. HOchelaga 9095. 115—212-8 R

CUISINIER comme second, sachant faire tartes, bon salaire à homme compétent. S'adresser 8419 De Gaspé. Téléphone: DUpont 1383. 115—R

CUISINIER européen ayant bonne expérience dans cuisine française pour travail permanent à Montréal. Très bon salaire et chances d'avancement. Ecrivez-nous donnant détails complets à Case 3428 La Presse. 115—215-3 R

CUISINIER short-order pour le soir. S'adresser 8011 Boul. St-Michel, demander M. Bergeron. 115—212-6 R

DESSERVEUR, emploi stable. 990 Burnside. 115—213-3 R

DIAMOND TAXI
On demande des chauffeurs, absolument stables. Téléphoner REgent 3-7969. 115—214-3R

DONNERAIS à contrat, assemblage de 2,000 pupitres d'école dans Montréal. Téléphoner entre 9 et 6 hres. WEllington 5085. 115—R

ECOLIER demandé pour ouvrage de restaurant épicerie. BElair 0967. 115—215-2R

EMPLISSEUR de saucisse expérimenté. 6555 Papineau. 115—213-3R

ETALAGISTE avec expérience demandée. Magasin Fédéral, 6891 St-Hubert. 115—215-2 R

3 CHAUFFEURS VENDEURS
Occasion intéressante pour vendre des produits de boulangerie bien annoncés aux magasins seulement.
Si vous êtes
Entre 23 et 40 ans.
Bilingues.
Sérieux.

NOUS VOUS OFFRONS
Emploi régulier de vendeurs sur route. Salaire pendant l'entraînement. Chances d'avancement. Plan de pension. Plan d'hospitalisation et assurance.
POUR ENTREVUE APPELEZ
M. LAFLAMME
CALUMET 5469
115—30juin,2,3juil.

ASSUREZ VOTRE AVENIR
Maison bien établie, service de toilette, a situation stable comme vendeur-livreur à offrir à jeune homme intelligent et bilingue. Salaire intéressant dès début, semaine 5½ jours. Initiative déterminera degré d'avancement. M. Morton, New System Towel Supply, 900 Ontario est, entre 8 et 9 a.m. et 5 et 6 p.m. ou téléphoner pour rendez-vous. GIffard 3311. Ouvert mercredi. 115—213-5 R

A TOUS GRADUES
CHERCHEZ-VOUS UN EMPLOI POUR GARANTIR VOTRE AVENIR? NOUS AVONS OUVERTURE POUR GARCONS BILINGUES. STABLE. AVEC GRANDE CHANCE D'AVANCEMENT A TOUTE PERSONNE QUALIFIEE. BON SALAIRE POUR COMMENCER. BONNES CONDITIONS DE TRAVAIL. S'ADRESSER A M. PROVOST, 900 ONTARIO EST. 115—213-3

INGENIEUR OU ESTIMATEUR
électricien pour estimer et surveiller travaux électriques. RAymond 2-4636. 115—215-5 R

REFRIGERATION
Homme avec expérience dans l'installation et service de réfrigération, bon salaire. Opportunité d'avancement. S'adresser David Greenberg, 821 Notre-Dame ouest. UNiversity 6-4383. 115—212-6R

CHAUSSURES
Tailleurs de cuir demandés dans chaussures haute qualité.
Topper Footwear Ltd.
M. Villeneuve, DUpont 5755,
soir HOchelaga 7937
115—215-2 R

JEUNE HOMME
16 à 18 ans, emploi permanent, bel avenir pour jeune homme ambitieux. S'ad. 1370 Mont-Royal est. 115—215-3

ETUDIANT en pharmacie avec brevet, 3 ou 4 années d'expérience. Pharmacie Martineau, 7321 St-Denis. 115—215-2

ETUDIANT en pharmacie, 1ère année. Pharmacie Martineau, 7321 St-Denis. 115—215-2

ETUDIANT de 2e ou 3e année, expérimenté, bilingue, dimanche libre, salaire à discuter. Se présenter à la Pharmacie Talon, 1361, Jean-Talon est. 115—215-2 R

ETUDIANTS des H.E.C. — junior ou intermédiaire — bilingues, pour bureau de comptables en expansion. Excellentes conditions de travail; salaire en rapport avec les aptitudes. Winestein Fox & Bessner, comptables agréés, téléph. MArquette 5359. 115—214-3R

EXPEDITEUR adjoint bilingue, capable assumer entière direction d'un atelier de plastique. Avenir prometteur. 1435, Bleury, porte 902. 115—212-4 R

EXPEDITEUR d'expérience connaissant bien la ville. Références exigées, assurance groupe, fonds de pension, semaine 5 jours, bon salaire. Se présenter 3863 Rivard. 115—215-3 R

EXPERIENCE, second chef demandé. S'ad. 381 Ste-Catherine ouest. 115—215-3 R

FERBLANTIER
avec expérience seulement dans enseignes Néon, références, bon salaire. Modern Neon Sign Reg'd, 2110 Rue de l'église. POntiac 6-3511. 115—215-3 R

FIRME américaine en gros, bien établie au Canada, désire employer un représentant pour la province de Québec. Nous offrons une position très intéressante à celui qui est sérieux et ambitieux. Essentiel d'avoir auto, être bilingue et fournir références. S'adresser M. Mogan 1410 Stanley, suite 401, Edifice Castle. 115—213-3R

FOOD checker, homme âgé sérieux, de nuit. Voir M. Rochon, 5730 Sherbrooke est, près Dickson. 115—215-4

GARCONS, filles de comptoir avec expérience. 381 Ste-Catherine ouest. 115—213-3 R

GARCONS pour apprendre à devenir coiffeurs. Pas d'expérience, bon salaire. 968 Ste-Catherine ouest. 115—213-7 R

GARCON, travail général dans restaurant. MElrose 1-1043. 115—215-2

GARCONS de fontaine expérimentés. Bons travailleurs ponctuels. H. F. Gold Drug Store hôtel Mont-Royal. 115—215-3 R

GARCON demandé immédiatement pour léger travail de manufacture. Emploi à l'année. Form Fit Garment, 3 Notre-Dame est. 115—R

GARCON demandé pour light lunch, expérience. 2151 Marie-Anne Est. 115—R

GARCON demandé dans manufacture de pantalons. Guarantee Pants, 2050 Bleury, chambre 321. 115—215-2 R

GARCON possédant expérience de magasin. Quality Mail Order, 357 Craig ouest. 115—204-12 R

GERANT de pièces pour marchand autos Ford. Doit avoir bonne expérience et bonnes références. Pour appointement: M. Rigault, WAlnut 1103. 115—215-4

GERANT de bureau demandé par manufacturier d'accessoires de chauffage automatique. Expérience. Doit connaître ouvrage général bureau, prendre charge crédit et finance. Excellentes chances d'avancement à la personne voulant travailler et coopérer avec directeur. Préférons homme marié, bilingue, responsable, pour appointement : Mlle Nadon, FRontenac 1194. 115—214-2 R

GRAISSEUR ayant licence de chauffeur demandé, inutile de se présenter si sans expérience. 1261 Van Horne. 115—215-3 R

GRAVEUR à l'établi capable d'opérer Milling Machine, meilleurs gages et conditions. Denman Engraving, 360 Récollet, MArquette 7976. DUpont 9600. 115—188-28

HOMMES demandés, livrer glace. 7 a.m., 901 Beaubien Est. 115—206-26

HOMMES ou femmes demandés avec expérience requise pour la fabrication du tube Neon. Ouvrage à l'année. S'adresser 7171-a Iberville. 115—206-11R

HOMME demandé connaissant produits pharmaceutiques pour vérifier commandes dans maison de gros, 6631 St-André. 115—214-2 R

HOMME de bouilloire pour buanderie. Faut certificat de 4e classe. Homme âgé ferait l'affaire mais devra être sobre et fiable. Emploi stable. Burnett Ltd., 811 Chatham. 115—214-3 R

HOMMES POUR LIVRAISON DEMANDES, SEMAINE DE 5 JOURS, BON SALAIRE, S'ADRESSER A CANADA DRY LTEE, 8700 BLVD DECARIE. 115—213-3 R

HOMMES pour notre division de lavage, ouvrage permanent, opportunité pour hommes qualifiés. 3160 Rouen. 115—213-3 R

HOMME expérimenté pour travailler le bois, entre 8-10 a.m., 2200 ave Hingston, N.D.G. 115—213-3R

HOMME pour travail général dans magasin, marchandise sèche en gros, références exigées, donner détails en écrivant case 3418 La Presse. 115—213-3 R

HOMME ambitieux, actif, organisateur avec expérience épicerie en gros prendre charge d'un département. Donnez âge, références, salaire requis. Ecrire case 3349 La Presse. 115—20,23,26,27,30 juin; 3,4 juil.

HOMME
avec expérience pour prendre charge d'une fontaine à soda dans une pharmacie, références. Pharm. Deguire, 4740 Côte-des-Neiges. 115—215-5

HOMME de service au moins 2 ans d'expérience. Références. 2346 Beaubien. 115—215-3 R

HOMME de service avec expérience pour station de gazoline. Parfaitement bilingue, bon salaire. S'adresser 2619 boul. Rosemont. 115—30juin,2 juil.

HOMME ambitieux, petite compagnie de machines bien établie, emploi stable, ventes au comptoir, expéditions et travaux commerciaux divers, bilingue de préférence. Ecrire mentionnant expérience et présent salaire, Case 3425 La Presse. 115—215-5 R

Avez-vous un métier
JEUNES GENS AMBITIEUX C'EST AUJOURD'HUI QU'IL FAUT DECIDER DE VOTRE AVENIR.

N'HESITEZ PAS APPRENEZ SOUDURE ELECTRIQUE ET OXY-ACETYLENIQUE, METIER QUI VOUS PERMETTRA DE GAGNER 80.00 ET PLUS PAR SEMAINE. BEAUCOUP D'AUTRES ONT REUSSI POURQUOI PAS VOUS.

ADRESSEZ-VOUS EN PERSONNE.

Ecole de soudure
A. B. C. Enrg.
HEURES DE BUREAU
LUNDI, MERCREDI, VENDREDI DE 7 A 9 HEURES SOIR
1839, RUE NICOLET
INF. AMherst 0875.
115—26,30

PRESSEURS DETACHEURS NETTOYEURS
Travail permanent, bon salaire, assurances maladie et accident, service cafeteria. S'adresser: Toilet Laundries, 785 Richmond. 115—212-7R

EXPEDITEUR
POUR MAISON MENUS ARTICLES EN GROS ET PRODUITS CONNEXES. DEVRA ETRE BILINGUE ET EXPERIMENTE. EMPLOI CONTINU, BIEN REMUNERE, BELLES PERSPECTIVES POUR L'HOMME VOULU. PHILIP'S SALES, 939 BUSBY (UNE RUE A L'OUEST DU SQUARE VICTORIA). 115—214-3R

TAPIS
BON VENDEUR D'EXPERIENCE, BILINGUE POUR DEPARTEMENT DE TAPIS. POSITION PERMANENTE. S'ADRESSER: 915 EST, STE-CATHERINE, APRES 10 A.M. 115—215-3

HOMMES demandés pour machine à bois, aussi apprentis. Transparent Garment Cover Co., 9500 St-Laurent. 115—215-3 R

HOMME expériment épour faire balles de guenilles. 4177 St-Dominique. 115—

HOMME de service expérimenté dans la conduite, le lavage et le graissage. Doit être bilingue et avoir références. 1165 St-Jacques ouest. 115—215-3 R

HOMME de comptoir expérimenté dans light lunch. Semaine 5½ jours. Pas de travail le samedi après-midi, le soir ou le dimanche. 9250 St-Laurent. 115—215-3 R

HOMME bilingue pour travailler dans un touriste, âge 50 ans ou plus, salaire raisonnable. 815 Demontigny. 115—R

HOMME d'expérience sur gros camion, 25 ans et plus. 6631 St-André. 115—

HOMME de service sur terrain d'autos usagées. 7021 St-Hubert, près Bélanger. 115—215-3

HOMME de service pour station gazoline. 5665 Côte-des-Neiges. 115—R

HOMME avec petite auto ou motocyclette, pour livraison. Pharmacie Barkman, 6200 Somerled. 115—213-3 R

HOMME pour prendre charge d'un comptoir de fruits, avec expérience, salaire à discuter. TRenmore 9922. 115—213-3R

HOMME de service, bonnes conditions de travail, salaire avantageux, permanent, assurance groupe. St-Lambert Automobile, 208 Riverside Drive, ORchard 1-7244. 115—213-3R

HOMMES POUR ENTRETIEN DE REFRIGERATEURS
Doivent être très versés dans l'entretien des cabinets réfrigérés et pouvoir conduire camion de service. Téléphoner DUpont 5788 et demander M. Kennedy. 115—209-25 R

HOMME bilingue, bar-soda. Emploi stable. Ben's, 990 Burnside. 115—213-6 R

HOMME 25-35 ans, bilingue, bonne apparence pour interviewer les travail de bureau. Expérience de banque préférable mais non essentielle. Position permanente avec chance d'avancement. L. Dupont, 6714 St-Hubert. 115—210-8R

IMPRIMERIE des Cantons de l'Est désire augmenter son personnel d'un typographe pouvant aider sur presse cylindre automatique. Veuillez donner qualifications, expérience, etc. à Casier 3414 La Presse. 115—212-6

JEUNES garçons pour apprendre métier. Salaire pendant apprentissage. Emploi stable, semaine 40 heures. Leather Craft Mfg Co., 400 ave Atlantic, près Parc et Beaubien. 115—213-3R

JEUNE COUPLE demandé pour ouvrage de restaurant light-lunch et 4 appts, nourri, pas couché, bon salaire. HOchelaga 4652. 115—213-3R

JEUNE homme bilingue, finissant école supérieure, pour travail de bureau. Appeler M. Mayrand, LAncaster 9541 pour entrevue. 115—213-3 R

JEUNE homme pour travail général. Kramer Sponging Co., 1245 St-Urbain. 115—215-3 R

JEUNE homme bilingue et actif pour ouvrage général de bureau, pour quincaillerie gros et détail, bonnes conditions à personne compétente. 804 St-Jacques ouest, M. Singler. 115—213-3R

JEUNE homme demandé pour travailler à la campagne pour les mois d'été. Aura position assurée avec bon avenir à la ville au retour en septembre. FRontenac 1194. 115—215-2 R

JEUNE dactylo bilingue, 18 à 25 ans, pour ouvrage général de bureau. S'adresser 1108 Bleury. 115—215-2 R

JEUNE homme bilingue, environ 16 ans, pour ouvrage général dans bureau d'assurances générales. HArbour 3131. 115—30 juin, 2 juillet

JEUNE homme bilingue pour ouvrage général de bureau. Ecrire donnant qualifications et salaire demandé à case 3431 La Presse. 115—215-3 R

JEUNE homme ou étudiant pour travailler à temps partiel dans pharmacie, comptoir à rafraîchissements, 3 soirs par semaine. 7163 Côte-des-Neiges, ATlantic 9181. 115—

JEUNE homme bilingue, environ 16 ans, cours de High School, pour s'initier au commerce de l'importation en gros de bijoux et de montres. Excellente chance d'avancement. Homme honnête, fiable et ayant initiative. Kirco Jewellery Ltd, 485 McGill. 115—215-2 R

JEUNE homme pour remplacer homme régulier dans pharmacie, comptoir à rafraîchissements, pour 2 semaines, durant juillet ou août. 7163 Côte-des-Neiges, ATlantic 9181. 115—

JEUNE homme bilingue, 18 à 22 ans, pour travail de bureau et préparation à un poste de responsabilité dans une biscuiterie de longue existence. Salaire de $33. semaine de 5 jours, vacances payées, bénéfices en maladie, assurance collective et fonds de pension. Excellente occasion pour qui veut se faire un bel avenir. Téléphoner CAlumet 5745 et demander M. McLeod. 115—214-3R

JEUNE HOMME demandé pour ouvrage général de bureau. 2165 Parthenais. 115—215-3 R

JEUNE homme demandé pour travailler dans imprimerie en dehors de la ville. Téléphoner Beauharnois 2-3939. 115—214-2 R

JEUNE HOMME, 25 à 30 ans, bilingue succursale d'une importante maison, comptes recevables. Expérience requise. Appeler le gérant du bureau. WAlnut 8121. 115—213-3 R

JEUNE HOMME demandé, 16 à 18 ans, pour ouvrage général. S'adresser M. J. G. Desjardins, 3619 Notre-Dame ouest. 115—213-3 R

100 JEUNES hommes demandés pour apprendre métier de réfrigération. FAlkirk 8272. 115—190-26

JEUNE homme bilingue, 17 à 21 ans, comme aide général de magasin de vêtements pour hommes. 1089 St-Laurent. 115—214-2R

LAVEUR de vaisselle dans restaurant, bon salaire. 4339 Papineau. 115—R

LAVEUR de vaisselle pour htel de campagne. Téléphone. Fitzroy 5176.

LAVEUR de vaisselle avec expérience de jour, voir M. Brisebois, 5730 Sherbrooke est près Dickson. 115—215-4

LAVEUR de vaisselle pour hôtel de campagne. Téléphoner. Fitzroy 5176. 115—R

LAVEUR de vaisselle demandé. S'adresser au chef-cuisinier, 750 Notre-Dame ouest, UNiversity 6-1021. 115—215-2 R

LAVEURS de vitres expérimentés. Emploi continu. Montreal Window Cleaning Co., 272 Lagauchetière ouest.

LAVEUR de vitres expérimenté, sachant conduire camion et parler un peu anglais. Bon salaire, emploi stable. WAlnut 0135. 115—212-4R

LIFEGUARD demandé pour plage Bissonnette. S'adresser au Bout-de-l'Ile. 115—215-3 R

LIVREUR avec camion demandé pour livrer appareils télévision. 5 jours par semaine, bonnes conditions de travail. S'adresser 5743 St-Hubert. GRavelle 2393, Monsieur Masse. 115—215-5 R

10 MAÇONS demandés. Lepailleur et Sherbrooke. ORléans 5-7573. 115—215-2 R

DACTYLOS
Salaire initial de $45.00 par semaine. Ages de moins de 25 ans et capables de parler l'anglais et le français aussi couramment.
Semaine de 5 jours
Plan de Pension
Privilèges de vacances et de transport gratuit selon les années de service et les règlements en vigueur.
S'adresser à
CIE DE CHEMIN DE FER DU PACIFIQUE CANADIEN
1080 DRUMMOND
115—212-4

GARÇONS 14 - 18 ANS
BILINGUES, DE 35.00 A 50.00 PAR SEMAINE SELON COMPETENCE. S'AD. A 5257 CHEMIN REINE-MARIE, SUITE 11A. 115—215-6 R

MATELASSIER, et remplisseur de matelas avec expérience demandés. Bonnes conditions d'ouvrage, très bon salaire. S'adresser 2109 Avenue De La Salle. CLairval 4091 115—215-2 R

MECANICIENS pour freins d'automobiles, assurance groupe. Chaplin Brake Service, 1335 Barré. 115—215-3 R

MECANICIEN de garage de première classe pour flotte de camions d'une compagnie. Emploi stable avec bénéfice usuels aux employés. Voir M. Madore, Burnett Ltd., 811 Chatham. 115—214-3 R

MECANICIEN D'AUTOS
Emploi stable, conditions agréables, bon taux, assurance groupe. Homme compétent et consciencieux. Faut être bilingue et avoir carte du comité paritaire. S'ad. à M. J. E. Tailor, gérant du service.
CITY MOTORS LTD.
1624 ouest, Ste-Catherine
115—30 juin, 1,3 juillet R

MECANICIEN demandé pour tressage d'escalier, pour fer ornemental. 6876 Grand Ave, VIctoria 2869. 115—215-10 R

MECANICIEN de 1ère classe, très bon salaire payé. S'adresser 1237 Osborne. 115—213-3 R

MECANICIEN 1ère classe, expérience, produits Ford, bonnes conditions de travail, salaire avantageux, position permanente, assurance groupe. St-Lambert Automobile, 208 Riverside Drive, ORchard 1-7244. 115—213-3 R

MESSAGER demandé pour le soir. Pharmacie Mario, 1960 Beaubien est. 115—

MESSAGER demandé pour travail du soir dans pharmacie. Permis de travail exigé. Pharmacie Marion, 3800 St-Denis. 115—215-3

MESSAGER demandé, bon salaire, 1620 St-Denis. 115—

MESSAGER CONCIERGE
Homme demandé. 131 Ste-Catherine est, devra demeurer dans le district. 115—213-3

ON DEMANDE jeunes hommes pour snack bar, expérimentés au comptoir. S'adresser 139 Beaubien ouest, TAlon 0101. 115—

ON DEMANDE des employés pour le service général au Collège Ste-Marie. Prière de faire sa demande par lettre seulement au Père Ministre. 1180 Bleury. 115—214-3 R

OPERATRICE de pantalons demandée. 1306 Mont-Royal Est. 115—215-3 R

OPERATEUR expérimenté et finisseur pour manteaux de dames. 6825 St-Laurent, CRescent 9191. 115—214-3R

OUVRIER de métal en feuille expérimenté dans atelier d'enseignes. 2080, St-Laurent. 115—30,2 R

PATISSIER d'expérience demandé. DUpont 8388. 115—215-2 R

PHARMACIEN ou assistant-pharmacien demandé, bon salaire, heures raisonnables, à St-Jean d'Iberville. Téléphone St-Jean 4346. 115—212-6

PILEURS bois de sciage d'expérience. S'adresser 4900 Rouen, Montréal. 115—213-3R

20 PLATRIERS, ouvrage permanent, bon salaire. Téléphoner soir VEndôme 8633. 115—26,29,30 R

POSEURS expérimentés dans linoléum tuile et tapis. DUpont 2946. 115—212-6 R

POSEURS de tuiles de caoutchouc, de linoléum et d'asphalte demandés. Expérimentés. 1647 St-Denis. 115—212-4 R

PREPOSE au louage chambres, célibataire 30 à 40 ans. Expérience, références. S'adresser personnellement Hôtel Moderne. 905 Papineau. 115—215-2 R

PRESSEUR avec expérience sur machine à vapeur. 4161 Ste-Catherine ouest. 115—215-3 R

PRESSEUR d'expérience pour valet service. 924 rue Roy 115—215-2 R

PRESSEURS d'expérience demandés pour plan de nettoyage à sec, bon salaire, ouvrage à l'année. 6900 Iberville. TAlon 6172, CRescent 5905. 115—30 juin, 2,4 juillet R

PRESSEUR avec expérience. Ancor Cleaning Co. 8487 blvd St-Laurent. 115—R

PRESSEUR expérimenté valet service, bon salaire, emploi permanent. TUrcotte 1150. 115—215-5 R

PRESSEUR expérimenté et tailleur pour valet service, stable. 1568 Guy. 115—215-3 R

PRESSEUR SUR MACHINES A VAPEUR POUR PANTALONS ET JUPES DE DAMES. BONNE POSITION. S'ADRESSER: 423 MAYOR, CHAMBRE 802. 115—30 juin, 2 juil. R

PRESSEUR, demi-journées ou emploi continu, dans deux valet services. DOllard 5535. 115—214-2R

PRESSIER pour pliage dans manufacture de boîtes de carton. Doit être capable de préparer stock sur presses à découper matrices à platine et cylindre. Doit être absolument expérimenté. Acme Paper Products, 2340 Delorimier. 115—215-3 R

REMBOURREUR expérimenté de première classe. 8800 St-Laurent. 115—30juin 2,3 juil.

REPASSEUR expérimenté, atelier nettoyage à sec, salaire maximum. Travail assuré toute l'année, milieu agréable. 9680 St-Laurent. 115—215-3 R

ROGNEUR expérimenté au couteau droit ou rond, atelier de vêtements d'enfants. Little Cutie Inc., 2019 Moreau. 115—R

SCOREUR expérimenté, connaissant la préparation des ouvrages. Confidentiel. Ecrire case 3436 La Presse. 115—215-3 R

VAPORISATEURS et polisseurs de laque expérimentés. Bon salaire, emploi stable. Continental Table Ltd., 8711 Notre-Dame est. TUrcotte 5411. 115—215-5 R

VENDEUR collecteur pour importante compagnie d'assurance-vie. Marié âge 25 à 38, 10e année. Plan, fonds de pension, assurance-maladie. Avancement rapide. Cours de 2 semaines et bon entraînement à l'homme qualifié. Salaire 40.00 semaine plus commission. Ecrire boîte 3438 La Presse. 115—30 juin, 2,6,8,10 juillet R

VENDEURS demandés, char fourni, bon salaire. Demander M. Alex. 3878 St-Laurent. 115—215-3 R

VENDEUR bilingue, grande expérience dans confection pour hommes, capable prendre charge de département, très bonne position à personne qualifiée. Ecrire case 3435 La Presse. 115—215-3R

VENDEUR expérimenté, d'apparence soignée, magasin vêtements et articles pour hommes, est de la ville. Position stable à homme qualifié. De préférence personne sachant faire étalage de vitrines. Maison Natt, 1681 Ste-Catherine est. AMherst 1389. 115—215-2 R

VENDEURS, livreurs, pour ronde de lait. Applicant doit être bilingue, expérience pas nécessaire mais préférable, bonnes conditions de travail, bon salaire. Se présenter Borden Co. Ltd. 280 rue Murray. 115—215-5R

VENDEUR ambitieux, appareils télévision, prospects fournis par nous. Ne pas se présenter à moins :
1. De vouloir faire beaucoup d'argent
2. D'avoir une auto.
3. D'être prêt à travailler 6 heures par jour.
4. D'être intéressé à un avancement rapide.
5. D'être bilingue.
Voir M. Conroy ou M. Volk, 3429 ave du Parc. 115—30 juin, 2,3 juil.

VENDEUR d'impressions, atelier moderne d'offset et produits en cuir. Toute latitude chez clientèle française. Belle occasion pour homme d'expérience ayant relations. Rendez-vous accordé en signalant GLenview 4241. 115—213-3 R

VOULEZ-VOUS augmenter votre revenu de 30.00 à 50.00 par semaine en travaillant 3 à 4 heures par jour à la vente à domicile? Si intéressé, téléphonez le jour à FAlkirk 2611, le soir de 7 à 9 à GLenview 4002, demandez M. Jean. 115—215-6

VOYAGEUR de commerce, vendeur de savons, pour toute la province, à commission seulement, avec ou sans auto. S'adresser entre 8 hres a.m. et 5 hres p.m. Applications lundi, mardi, jeudi, vendredi 3660 Dandurand. 115—208-26

VENDEUR SUR ROUTE
Vendeur-livreur cueillir et livrer nettoyages à sec et buanderie. Bonnes références et apparence distinguée indispensables. Aucune expérience requise. Salaire minimum. Se présenter chez Troy Laundry Ltd, 3856, rue Allen, Verdun. 115—213-3

116 Emplois dem. hommes

A BAS PRIX, plâtre, tapisserie enlevée vapeur. RAymond 2-9351. 116—214-6

A BAS PRIX peinturage, blanchissage et réparations plâtre. DOllard 3373. 116sp—

A BAS PRIX, peinture, réparations plâtre, ciment, joints. CRescent 6855. 116—215-6

AI petit automobile 1950, demande ouvrage heure, contrat. GRavelle 7161. 116—

CHAUFFEUR désire position sur camion ou char privé. DOllard 3373. 116—215-3

ENTREPRENEUR menuisier, réparations générales, balcon, hangar, finition. TUrcotte 3384. 116—215-2

FINITION de planche rurale. Gyp-Tirage de joints. FAlkirk 5008. 116—30 juin, 2, 4 juillet

HOMME demande ouvrage général, emploi régulier, références. Tél.: VIctoria 7168. 116—

HOMME de tous métiers désire ouvrage, aussi peinture. TAlon 9670. 116—215 2

HOMME avec panel, 1 tonne 1953, demande ouvrage. FRontenac 2998. 116—30 juin, 2 juillet

HOMME de confiance marié, 36 ans, désire emploi comme commis de comptoir dans taverne ou autre genre d'ouvrage. AMherst 0511. 116—213-3

JEUNE homme bilingue demande emploi comme chauffeur, dans le nord de ville. GRavelle 2119. 116—

MENUISIER prendrait ouvrage tous genres, scie électrique, ouvrage garanti, heure ou contrat. TUrcotte 1470. 116—213-3

MENUISIER prendrait réparation générale, heure ou contrat. Chauvette. VEndôme 9694. 116—214-6

MENUISIER demande ouvrage à l'heure ou contrat. VEndôme 5738. 116—215-2

MENUISIER demande ouvrage, heure ou contrat. Estimation gratuite. FAlkirk 2128. 116—214-6

PLATRIER prendrait réparation ou ouvrage neuf. DOllard 5046. 116—214-4

PLATRIER spécialiste réparation plâtre tous genres, ouvrage garanti. FRontenac 3004. 116—214-5

PLATRIER, réparations et ouvrage neuf, prix raisonnable. DUpont 2066. 116—213-7

POSSEDE camion Ford 50, panel, ½ tonne, avec licence L, désire ouvrage livraison, contrat de préférence. FRontenac 5347. 116—215-3

PRENDRAIS ouvrage sur dactylographe à domicile. FRontenac 8784 Yvon. 116—

ROCAILLE, tourbe livrée, 20c. posée .60c. GRavelle 3438, soir 9. 116—30juin 1,2,6,8,9juillet

TRAVAIL nuit, désiré dans industrie ou autre, excellentes références. Ecrire case 250 La Presse. 116—215-2

117 Femmes, filles demandées

A DAMES, demoiselles sérieuses et travaillantes, voulant se faire des revenus substantiels, Doraldina vous offre l'opportunité du jour, en suivant nos directives vous vous assurerez un salaire d'environ 60.00 par semaine. M. Robinson, CHerrier 7211. 117—

AI BESOIN OPERATRICES EXPERIMENTEES DANS BLOUSES, CHEMISES COTON. OUVRAGE REGULIER. SALAIRE RAISONNABLE. 1821 MONT-ROYAL EST 117—213-6R

AIDE-comptable pouvant manoeuvrer machine à grand livre Allen. Connaissance de l'anglais indispensable. Excellentes chances d'avancement. UNiversity 6-9279. 117—215-3 R

AIDE-cuisinière demandée. 851 Rachel Est. 117—215-3 R

AIDES garde-malades d'expérience demandées, DUpont 1414. 117—R

AMERICAN SPAGHETTI HOUSE DEMANDE FILLES DE TABLE BILINGUES ET D'EXPERIENCE POUR TRAVAIL DE JOUR OU DE NUIT. S'ADRESSER 64 EST STE-CATHERINE. 117—215-5R

APPRENTIE coiffeuse, bon salaire, journées courtes. BYwater 8386. 117sp—212-6 R

ASSEMBLEURS d'expérience demandés pour manufacture de tables et buffets chromés. Expérience exigée. S'adresser 1317 Barré. 117—212-6 R

A TEMPS partiel, vendeuse expérimentée, lingerie, dames, enfants. CAlumet 5088. 117—215-2 R

AUX JEUNES FILLES entre 17 et 30 ans, salaire intéressant comme essayeuse. Pour robes, manteaux et costumes. Commercial Model Agency, DOllard 1030. 117—191-25

BIJOUTERIE EN PIERRES DU RHIN
Jeunes filles, pour travail léger sur presse à pédale et comme assembleuses. 265 ouest, Vitré, M. Benoit. 117—197-26R

BUREAU de film désire jeune dactylographe pour département de comptes, 30.00 par semaine. UNiversité 6-2877, Mlle Cerat. 117—215-5 R

CAISSIERE BILINGUE ENTOURAGE PLAISANT ET CONDITIONS DE TRAVAIL AGREABLES. TELEPHONEZ MME LAGARDE DE 1 A 10 P.M. BYWATER 2496, PARC BELMONT. 117—213-12R

CAISSIERE expérimentée demandée pour épicerie-boucherie self-service, 5½ jours semaine. 308 Mont-Royal est. 117—240-3 R

COMMIS bilingue pour travail de bureau et dactylographie. Grande industrie de l'ouest de la ville. Emploi stable avec bénéfices aux employés. Burnett Ltd., 811 Chatham. 117—214-3 R

COMMIS de pharmacie et préposées aux cosmétiques bilingues, 1612 ouest, Ste-Catherine. 117—213-6R

COMPTABLE expérimentée à temps partiel pour petit bureau. LAncaster 2740. 117—213-3R

COMPTABLE
avec expérience de la machine à poster. Bilingue préféré. Bon salaire, bonnes conditions de travail. M. Kravitz, MArquette 1671. 117—213-3 R

COUSEUSES de boutons à la machine expérimentées. Harvine Sportswear, 1245 St-Urbain. 117—212-7 R

COUTURIERE, pantalons hommes, atelier vêtements, 400 av. Atlantic, 10e étage. 117—213-3 R

COUTURIERES demandées à temps plein ou partiel. Aussi, vendeuses expérimentées. Plus hauts salaires payés, magasin climatisé, excellentes conditions de travail. The Greendal Co., 868 est, Ste-Catherine, HArbour 8742. 117—214-2 R

CUISINIER pour petit hôtel de campagne avec expérience et références. GRavelle 2777. 117—215-2 R

CUISINIERE pour cuisine française, aussi jeune fille pour ouvrage général. 3911 St-Jacques ouest, WEllington 0277. 117—215-3 R

CUISINIERE d'expérience demandée. S'adresser: 5680 Sherbrooke est, après 4 p.m. CLairval 0038. 117—215-3 R

CUISINIERE et serveuse, repas légers. Semaine 5 jours. MArquette 0961. 117—R

2 DACTYLOS d'expérience demandées. Ecrire casier 253 La Presse. 117—215-3 R

DACTYLO bilingue, expérience dictaphone de préférence, bonnes conditions de travail, plan d'assurance-vie et hospitalisation gratuit. Appeler M. Elliott, LAncaster 2154. 117—215-2 R

DACTYLO BILINGUE REQUISE POUR BUREAU D'ASSURANCE NOUVELLEMENT ETABLI A MONTREAL. SEMAINE 5 JOURS. SE PRESENTER EN PERSONNE A CHAMBRE 308, 1255 CARRE PHILIPPE. 117—215-3

DACTYLO expérimentée pour correspondance française et anglaise, salaire intéressant, semaine de 5 jours, usine située à quelques milles de Montréal. M. Corbett, UNiversity 6-1798. 117—215-3 R

DACTYLO bilingue pour bureau de crédit. Nous initierons la jeune désirée, excellent emploi. Namo Ltd, 1662 est, Ontario. FAlkirk 3059. 117—215-3 R

DACTYLO de préférence, bilingue, pour correspondance. Semaine 5 jours. PLateau 9777. 117—215-5R

DACTYLO bilingue, de préférence connaissant la comptabilité. 1449 S.-Alexandre, suite 705. 117—215-5 R

DAME fiable demandée, soin 5 enfants, 7½ a.m. à 6½ p.m. 5 jours semaine. Appeler soir CLairval 2490. 117—215-3R

DAMES faites-vous un bon revenu à temps perdu en vendant nos produits à vos amies. Faisant des démonstrations etc. Nous vous aidons. Informations 6953 St-Denis. 117—214-3

ECOTEUSES à la machine, d'expérience demandées. S'ad. 2381 Jeanne d'Arc. 117—213-3R

ETALAGISTE expérimentée demandée. 6891 St-Hubert. 117—215-2R

EXPEDITRICE PARLANT ANGLAIS ET CONNAISSANT DACTYLO SEULEMENT. PAS DE STENOGRAPHIE. POUR UNE COMPAGNIE DE SERVICE. EXPERIENCE DE BUREAU UN AVANTAGE. SEMAINE 5 JOURS. M. METH. UNIVERSITY 6-2179. 117—214-2 R

ALUMINUM COMPANY OF CANADA LTD
demande pour bureau de Toronto d'une compagnie associée, une Sténographe bilingue senior ou intermédiaire
EMPLOI DANS SERVICE DE PUBLICITE
BUREAU SITUE DANS CENTRE-OUEST DE LA VILLE
HEURES : 8.30 - 5.00
BENEFICES DE GROUPE
CONDITIONS DE TRAVAIL TRES FAVORABLES

Les postulantes doivent être capables de prendre dictée en français et en anglais et de faire traduction. Faut posséder diplôme études secondaires et au moins 3 ans d'expérience en sténographie bilingue.

ECRIRE A
M. A. C. MEYER
1700 IMMEUBLE SUN LIFE
MONTREAL, P.Q.
Ou téléphonez
UNiversité 6-7511, local 641
117—214-3

AIDES DE BUANDERIE
Pour tous les départements, travail permanent, salaire garanti à l'heure, assurance en maladie et accident, service de cafeteria. S'adresser:
TOILET LAUNDRIES LTD
785 Richmond
117—212-7R

INFIRMIERE INDUSTRIELLE
POUR USINE A BROWNSBURG
Pour équipes travaillant par rotation. Connaissance du français essentielle et il faut habiter Lachute ou Brownsburg, où l'on trouvera facilement à se loger. Bon salaire et début et bénéfices d'employés. Ecrire, en mentionnant âge et expérience, à Canadian Industries Limited "Staff Unit" Case postale no 10, Montréal 117—214-2

FILLES DE CHAMBRES
CHAMBRE ET PENSION, EXCELLENTES CONDITIONS. S'ADRESSER AU POINTEUR, HOTEL WINDSOR, 1195 STANLEY. 117—212-4

CAISSIERES
PERSONNES DE BONNE APPARENCE, AGEES DE 18 ANS OU PLUS, PREFERENCE ACCORDEE A JEUNES FILLES DEMEURANT AVEC LEURS PARENTS. S'ADRESSER JEUDI : DIONNE LTEE 1221 STE-CATHERINE OUEST 2e ETAGE 117—215-2

SERVEUSES
Expérimentées, mise soignée. Très bons pourboires. Voir Mlle Ayotte, après 5 p.m., Piazza Tomasso Restaurant, 8205 boulevard Décarie. 117—26,27,30R

FEMMES ET FILLES
Intelligentes et actives, travail de buanderie, expérience non absolument nécessaire, bon salaire et boni de production. Se présenter chez Troy Laundry Ltd, 3856, rue Allen, Verdun. 117—213-3

DACTYLO-STENO
bilingue, de 25 à 35 ans, avec expérience d'au moins 5 ans dans ouvrage général de bureau. Bon salaire pour personne compétente. 5130 St-Hubert. 117—214-3

ATTENTION
Comptable expérimentée, manufacture de robes, excellent salaire, atmosphère agréable. Ecrire case 3432, La Presse. 117sp—215-3 R

FAISEUSE de doublures pour manteaux d'enfants: bon salaire à jeune fille expérimentée. Manchester Sportswear, 5170 Henri-Julien. 117—215-2 R

FAITES 3.00 à 5.00 l'heure. Vente insignes Confédération. GRavelle 7603. 117—215-2R

FEMME parlant quelque peu anglais, lavage de vaisselle et nettoyage. 397 avenue Victoria, WAlnut 0047. 117—215-3 R

FEMMES ambitieuses désirant améliorer leur situation, devenez corsetière de Spencer. S'adresser Mme Lirette, TAlon 4819, 7551 Chateaubriand. 117—215-2 R

FEMMES, filles, enseignons perles crochet pour travail domicile. 6536 St-Denis, jour, soir. 117—214-3

FEMMES demandées pour laver vaisselle, argenterie, verrerie. Position permanente. 25.00 semaines, repas gratuits. Se présenter 1422 Stanley, La Tour Eiffel. 117—215-3 R

FEMME fiable, 45-50 ans à temps partiel pour aider, travaux de ménage et garder les enfants le soir en certaines occasions. S'da 3464 Hochelaga. Bonnes conditions. 117—215-3

FILLE demandée pour servir aux tables. Pas d'expérience nécessaire. Bon salaire. S'ad. 5068 Ave Prc. 117—212-4 R

FILLES D'EXPERIENCE SEULEMENT
Ouvrage de plumes de fantaisie et collage de plumes sur chapeaux. Travail à la manufacture ou à domicile. Universal Trimmings Reg'd., 231 St-Paul ouest. BElair 6141. 117—212-7

FILLE de table expérimentée, bilingue. Lido Sweet, 6694 St-Hubert. 117—214-2 R

FILLE de tables demandée. 5678 Av. du Parc. CAlumet 8400. 117—213-3 R

FILLE intelligente, de préférence bilingue, travail général de bureau. Milieu agréable, semaine 5 jours. Ecrire, donnant âge, expérience et salaire demandé, à case 3419 La Presse. 117—213-3R

FILLE expérimentée, salle de découpage, emploi stable, bon salaire, 1499 Bleury, porte 203.

FILLES expérimentées, travail au comptoir, light lunch, moderne Bilingues. Bon salaire 397 ave. Victoria. WAlnut 0047. 117—215-3 R

FILLES de tables d'expérience pour salle à manger. 10516 Lajeunesse. 117—215-2 R

FILLES de tables demandées. 851 Rachel Est. 117—215-3 R

FILLE de table, expérience, bilingue. 750 Notre-Dame Ouest. Demander Maurice Roy. 117—R

FILLE ou femme pour restaurant, bon salaire. S'adresser Robil Milk Bar, 1500 boul. Taschereau, Montréal-Sud. 1 mille du Pont Jacques-Cartier. 117—215-5 R

FILLES de chambres demandées pour hôtel de campagne; très bon salaire. Téléphoner après 4 heures, EXdale 1765. 117—R

FILLES demandées avec expérience pour restaurant. S'adresser 2725 Masson. 117—215-3 R

FILLE de table expérimentée, Au Réchaud 305 Craig E. 117—R

FILLE de tables d'expérience, demandée. S'adresser Restaurant Mariette, 2001 boul. Rosemont. CAlumet 0115. 117—215-3 R

FILLE AVEC OU SANS EXPER. POUR FONTAINE, BILINGUE, PHARMACIE BRODEUR, 5030 COTE-DES-NEIGES. 117—

FILLES de table demandées, bilingues, ayant expérience dans service français. S'adresser au maître d'hôtel, 1175 rue McKay.

FILLE ou femme pour avoir soin maison chambres. 1401 Moreau. 117spo—

117 Femmes, filles demandées

TECHNICIENNE DE LABORATOIRE

DEMANDEE A

L'HOPITAL GENERAL SAGUENAY, ARVIDA, QUEBEC

L'HOPITAL COMPTE 38 LITS ET LA POUPONNIERE 12. ON Y RECOIT LES CAS MEDICAUX, CHIRURGICAUX ET OBSTETRICAUX.

LE TRAVAIL DE LABORATOIRE CLINIQUE COMPORTE TOUTES LES EPREUVES COURANTES SAUF LA CULTURE BACTERIOLOGIQUE ET L'EXAMEN DE TISSUS.

LA TECHNICIENNE EST SEULE AU LABORATOIRE ET RELEVE DU SURINTENDANT MEDICAL.

L'HOPITAL A AUSSI UNE BANQUE DE SANG TRES ACTIVE ET LES POSTULANTES DEVRAIENT AVOIR SOLIDE EXPERIENCE DANS CE DOMAINE. EN OUTRE, ON DEVRA AIDER A L'ETABLISSEMENT DE STATISTIQUES MEDICALES.

Traitement proportionné aux talents et à l'expérience.

Entretien complet fourni

La technicienne est logée dans l'un des cottages de l'hôpital

ECRIRE A M. A. C. MEYER, 1700, IMMEUBLE SUN LIFE, MONTREAL, QUE. OU TELEPHONER A UNIVERSITY 6-7511 LOCAL 641

117—212-4

OPERATRICES D'EXPERIENCE

DANS LES GILETS ET PANTALONS POUR POSER LES FACINGS ET COLLETS ET FINITION DES PANTALONS

S'adresser à la:

CANADIAN CONVERTERS 1659 Delorimier FAlkirk 3683 Local 55 Bureau d'emploi

117—215-3

JEUNES FILLES POUR FAIRE DES BOUTONS RECOUVERTS

FAIRE APPLICATION EN PERSONNE

à D'Allaird Mfg. Co.

7060 RUE HUTCHISON

PRES GARE JEAN-TALON 117—30.2.3

ASSISTANTE HOTESSE

Bilingue. Expérience pas nécessaire. Personne distinguée. Voir Mlle Ayotte, après 5 p.m. Piazza Thomasso Restaurant, 8250 boulevard Décarie. 117—26.27.30R

OPERATRICES 6 MOIS D'EXPERIENCE

SUR MACHINE SINGER. CONFECTION DE LINGE POUR ENFANTS. TRAVAIL A L'ANNEE. CROIX-BLEUE. CONDITIONS AVANTAGEUSES. 364 EST, AVENUE DES PINS. 117—215-5 R

DACTYLO

TRES BON SALAIRE POUR UNE DACTYLO BILINGUE. CROIX BLEUE. VACANCES PAYEES. SEMAINE 5 JOURS. BUREAU CENTRAL M. WHIPPLE, LANCASTER 3650. 117—213-3R

10 Filles, femmes 10

Opératrices pour couture sur pyjamas de coton, aussi presseuses, ouvrage régulier à bon salaire, semaine de 40 heures dans une nouvelle manufacture. Triola Manufacturing Co., 9260 St-Laurent. 117—213-5

AUX DELICES

Vendeuse au comptoir pâtisserie, bilingue. S'adresser au gérant, 1204 Ste-Catherine Ouest. 117—R

FILLE bilingue pour travail général manufacture; aucune expérience nécessaire. Service Sportswear. 2050 rue Bleury. 117—215-3R

FILLE comme commis en pharmacie, service complet ou partiel, expérience, bilingue, références. S'adresser entre 3 et 6 p.m. Pharmacie Aimé Roussin, 2823 Masson. 117—215-3

FILLES pour apprendre la vente, salaire de $30 à $60 par semaine S'ad. de 6 à 11 hres le soir à 839 Mt-Royal est. 117—215-4R

FILLES EXPERIMENTEES, EMPAQUETER EPICES, ETC. BON SALAIRE. EMPLOI STABLE. CANADA COFFEE CO., 51 LAURIER EST. 117—215-3 R

FILLE demandée pour bas de nylon, aussi pour machine Merrow, expérience ou non, bon salaire, 9400 St-Laurent. 117—215-3 R

FILLES pour travailler dans magasin à rayons, doivent être expérimentées, bon salaire pour commencer, 1975 est, Mont-Royal. FAlkirk 1682. 117—215-3 R

FILLES expérimentées, dépt des pantalons, manufacture de vêtements pour hommes, Premier Grand-Clothing Co. Ltd, 1245 St-Urbain, 9e étage. 117—30, 2 juillet

FILLE de tables peu d'expérience, bons pourboires. 1351 Parc Lafontaine. 117—30juin.2juil. R

FILLE de table bilingue, expérience. 1572 Ontario est 117—215-2

FILLE de bureau bilingue demandée. S'adresser 1248 St-Laurent. 117—215-2 R

FILLE pour écrire polices d'assurance automobile. MArquette 7795. 117—215-3 R

FILLES de table d'expérience, air conditionné et uniforme fournis. Restaurant Briton, 1606 Ste-Catherine ouest. 117—215-3 R

FILLES expérimentées ou non, semaine 5 jours. Continental Underwear Co., 15 Mont-Royal ouest, porte 204. 117—R

FILLE fontaine soda d'expérience, références. Pharmacie Laurier, 350 Laurier ouest. 117—215-5

FILLES expérimentées pour couper les fils dans les chandails. Emploi continu, bon salaire. Davis Knitting Mills, 3981 St-Laurent. 117—30,2.3 R

FILLE de chambre demandée immédiatement. Bons gages et pourboires. Hôtel Castle des Monts, Ste-Agathe des Monts, P.Q. 117—215-3 R

FILLE de comptoir expérimentée dans light lunch. Semaine 5½ jours. Pas de travail le samedi après-midi, le soir ou le dimanche. 9250 St-Laurent. 117—215-3 R

FILLES de table demandées avec expérience, air conditionné. 1694 Ste-Catherine Est. 117—215-2 R

FILLES ou femmes expérimentées pour fontaine à soda dans pharmacie. $25.00 bonnes heures. 3539 Van Horne, ATlantic 4777. 117—215-3

FILLES bilingues pour le téléphone. Expérience pas nécessaire. 2231 St-Jacques ouest. 117—215-3 R

FILLES pour léger travail d'atelier, expérience non nécessaire, semaine 5 jours. 3837 Arcade (une rue à l'ouest de St-Laurent, au nord av. des Pins). 117—213-4 R

FILLES restaurant expérience, demandées immédiatement. 46 Beaubien Est. 117—25.29.30 Juin 1.2 juil.

FILLE table bilingue expérimentée pour comptoir et table. S'adresser 5262 Sherbrooke O. ELwood 8631. 117—214-3 R

FILLE D'EXPERIENCE DEMANDEE POUR FONTAINE, BON SALAIRE, EXDALE 8132. 117—214-6R

FILLES de table bien expérimentées, 25.00 semaine, excellents pourboires, travail jour dans local climatisé, faut parler l'anglais. 3750 Saint-Laurent, BElair 5800. 117—214-3R

FILLES possédant expérience de magasin. Quality Mail Order, 357 Craig ouest. 117—204-12 R

FINISSEUSES fourrure, stables, 1ère, 2ième classe, références. Ecrire case postale 25, station R, Montréal 10. 117—215-5 R

FINISSEUSES DEMANDEES ET 'CLEANERS' SUR MACHINES SPECIALES POUR PANTALONS. S'ADRESSER FAIRMOUNT PANTS CO. 5434 ST-DOMINIQUE. 117—213-3 R

INSTITUTRICES DEMANDEES

Bonnes institutrices avec brevets demandées pour enseigner dans les écoles de la municipalité de Lac Carré, salaire $1,200, pour informations adressez à Ed. Boivin, sec.-trés. 117—213-3

JEUNES filles ou dames pour service de crème glacée et fontaine, supplémentaires et régulières, 5 succursales. Robil, 10,400 Lajeunesse, VEndôme 2451. 117—213-3 R

JEUNES filles comme coupeuses de fils de salopettes. 1017 St-Laurent. 117—213-3 R

117 Femmes, filles demandées

ATTENTION!

OPERATRICES MACHINES A COUDRE

SI VOUS AIMEZ TRAVAILLER DANS ATELIER DE ROBES D'ENFANTS, TAILLES 2-14 ANS ET RECHERCHEZ EMPLOI STABLE A L'ANNEE. NOUS POUVONS OFFRIR:

1—Système de travail à la pièce.
2—Boni de vie chère.
3—Assurance-groupe.
4—Musique en travaillant.
5—Semaine de 5 jours.
6—Couvre-tout fournis après 3 mois.

Vous pouvez solliciter un emploi en vous présentant à

WASHMOR FROCKS INCOPORATED

425 RIVER, SECTION L. VERDUN

117—213-3 R

Importante Compagnie de l'ouest de la ville demande STENO BILINGUE

SEMAINE 5 JOURS, CAFETERIA, INDEMNITES COURANTES D'EMPLOYEE, BON SALAIRE INITIAL. DONNER QUALIFICATIONS, AGE ET SALAIRE DESIRE A CASE 251 LA PRESSE. 117—214-3 R

PRESSEUSES ET OUVRIERES GENERALES

dans manufacture de vêtements d'enfants dans le voisinage de Verdun. Se présenter à Washmor Frocks Inc., 425 River, section L, Verdun. 117—213-3R

VENDEUSES

EXPERIENCE REQUISE. BILINGUES DE PREFERENCE. AGE 22 A 35. CHANCES D'AVANCEMENT. EMPLOI PERMANENT. ASSURANCE-GROUPE. PLAN D'HOSPITALISATION. VACANCES PAYEES. S'ADRESSER UNITED CIGAR STORES LTD, 348A STE-CATHERINE EST. M. DOHERTY 117—29.30 2 ju.ll

CORSETIERE EXPERIMENTEE

5 JOURS SEMAINE POUR MAGASIN DE CORSETS. BONNES CONDITIONS. 280 EST, STE-CATHERINE, LANCASTER 6983. 117—215-2 R

CHEMISES SPORT

OPERATRICES EXPERIMENTEES DEMANDEES POUR POSER MANCHES, POCHES ET FAIRE BOUTONNIERES. E. MILLER SHIRTS, 218 BARRY, COIN ST-GEORGES. DEMANDER M. PROVENCHER. 117—215-4

CHAUSSURES

Piqueuses de french cord et estampeuses d'expérience. S'adresser R. Labelle Ltée, 2042 Papineau, FAlkirk 1119. Soir M. Gingras, CRescent 6696. 117—215-3 R

CUISINIERE

Assistant-chef, expérience de restaurant et dans la pâtisserie, travail de jour, position permanente, bon salaire, 3795 Notre-Dame ouest. 117—213-3

AUX DELICES

Fille de table, expérience et bilingue. S'adresser au gérant 1204 Ste-Catherine Ouest. 117—R

JEUNE FILLE, 18 à 25 ans, pour compagnie de circulation reconnue. Entre 6-9, à 3918 Evangéline, Verdun. 117—215-2R

JEUNE fille bilingue pour laver la vaisselle et comme aide générale dans "snack bar", 1121 ouest, Ste-Catherine. 117—215-3 R

JEUNE fille bilingue, ouvrage bureau, connaissance dactylo. Références. WIlbank 5193. 117—215-3R

JEUNES FILLES demandées, 811 Bélanger. 117—215-2R

JEUNE FILLE demandée pour ouvrage de bureau avec connaissance de dactylo. 2165 Parthenais. 117—215-3 R

JEUNE fille demandée comme secrétaire, bureau médecin. Notions d'infirmière si possible. MArquette 1751 entre 7-8 p.m. 117—215-3 R

JEUNES filles pour léger ouvrage de manufacture. Roxy, 2454 Des Carrières. 117—215-3 R

JEUNE fille pour presser les morceaux dans manufacture de robes, expérience non nécesaire, ouvrage permanent, bon salaire. S'adresser chambre 34, 1193 Phillips Place. 117—215-3 R

JEUNES filles bilingue pour classification, 17 ans et plus, avec ou sans expérience Semaine cinq jours, cafeteria, Croix-Bleue, une semaine de vacances cette année. S'adresser département du personnel, 500 Place d'Armes ou téléphonez à BElair 2041. 117—214-3

JEUNE femme pour remplacer homme régulier dans pharmacie, comptoir à rafraîchissements, durant 2 semaines, durant juillet ou août; 7163 Côte-des-Neiges, ATlantic 9181. 117—

JEUNES filles comme aides dans manufacture. Expérience pas nécessaire. Semaine 5 jours. 1410 Clark, deuxième étage. 117—214-3R

JEUNE FILLE parlant anglais, expérimentée en reliure. Tous bénéfices d'employés. H. Watson, UNiversity 6-4611. 117—214-3 R

JEUNE fille pour travail général de bureau, comptabilité, aussi aider dans manufacture. Belles chances d'avancement. Canadian Rug & Mat Mfg Co Ltd, 9400 Saint-Laurent. 117—214-2R

JEUNE FILLE demandée pour ouvrage général dans restaurant. CHerrier 0525, 1821 Craig Est. 117—214-3 R

JEUNE fille connaissant ouvrage bureau et pouvant faire essayage pour tailleur. Doit porter taille 12 ans, et mesurer 5'7" ou plus. Position permanente. Ecrire case 241, La Presse. 117—212-6 R

JEUNES filles pour ouvrage général de manufacture .50 de l'heure. 143 Lagauchetière ouest 4e plancher.

JEUNES FILLES bilingues pour ouvrage général de bureau. M. Quintal. FRontenac 3121. 117—210-6 R

LAVEUSE de vaisselle pour comptoir snack-bar, Windsor Bowling, 1263 St-Alexandre. 117—215-2 R

MADAME! Vous qui pouvez disposer de 3 ou 4 heures par jour, pourquoi ne pas les consacrer à la vente de nos produits? Vous verrez comme c'est facile. Une entrevue avec J.-C. Beaudoin, 1600 Delorimier, FAlkirk 3611 vous convaincra.

MODISTE demandée, près Masson. A prix raisonnable. S'adresser TUrcotte 6231. 117—R

ON DEMANDE une dactylographe pour composition de textes commerciaux français. S'adresser au gérant Poste C.H.F.A., Edmonton, Alberta. 117—215-2

OPERATRICES expérimentées sur machines à coudre boutons et boutonnières. 7030 Av. Grand près Jean-Talon. 117—213-3 R

OPERATRICES expérimentées, blouses dames. Salaire maximum. Lou-Spier Inc. 4398 St-Laurent. 117—213-3 R

OPERATRICES expérimentées ou non. 460 Sainte-Catherine ouest, chambre 404. 117—30 juin, 1.2.4.6.7.8.9 juillet R

OPERATRICES demandées. Mill Factors Ltd, 5810 Des Ecores. 117—215-3 R

OPERATRICES expérimentées pour coupe-vent et parkas. Emploi stable. 1109 St-Laurent. 117—215-2R

OPERATRICES expérimentées pour blouses; emploi stable bon salaire. Globe Dress & Sportswear, 77 Mont-Royal Ouest, 1er étage. 117—215-3 R

OPERATRICE expérimentée dans uniformes de barbier et reparage. 1827 Plessis. FRontenac 1390 117—R

OPERATRICE d'expérience demandée dans manufacture de robes. HArbour 3044. 117—215-3 R

OPERATRICES dans les blouses pour dames, 2 semaines vacances payées emploi continu toute l'année, agréable milieu et bonnes conditions de travail; transport facile, excellent salaire. Miller Fashions Ltd, 51 Laurier Est. 117—215-6 R

OPERATRICES avec expérience demandées. 7641 Blvd St-Michel. RAymond 2-8600. 117—215-4 R

OPERATRICES d'expérience demandées French Made. Chambre 601 3575 St-Laurent. 117—215-3 R

OPERATRICES sur machine spéciale, ouvrage permanent, bonnes conditions de travail S'adresser chambre 34, 1193 Phillips Place. 117—215-3 R

OPERATRICES expérimentées, chandails, machine overlock. 5770 St-Laurent, 1er étage. 117—215-3 R

OPERATRICES aux tables, recouvrir montures. PLateau 3366.

117 Femmes, filles demandées

OPERATRICES DE MACHINES A COUDRE

expérimentées ou non

MANUFACTURE DE ROBES DE COTON POUR DAMES

bon emploi à l'année pour employées stables. Travail à l'heure ou à la pièce. Excellentes conditions de travail, dans atelier éclairé et aéré. Bon salaire.

SEMAINE DE 5 JOURS
BONI DU COUT DE LA VIE
BONI DE VACANCES EN FIN D'ANNEE
BENEFICES DE LA CROIX-BLEUE ET AUTRES AVANTAGES
STANDARD WHITEWEAR Mfg CO
4881 AVE COLONIALE
117—214-2R

OPERATRICES DE MACHINE COUDRE

Confection vêtements industriels en coton, travail permanent, bon salaire, assurances maladie et accident. Appelez

WILBANK 2581

M. PAUL E. COTE

117—212-4R

OPERATRICES DU NORD

DEMANDEES DANS LES "SLIPS" SUR MACHINES REGULIERE ET SPECIALE. LOCAL ET CONDITIONS DE TRAVAIL IDEALS. 6930 PAPINEAU, COIN BELANGER. 117—214-4 R

TOOKE BROS LTD

DEMANDE OPERATRICES EXPERIMENTEES DE MACHINES A UNE SEULE AIGUILLE POUR FORMER ET COUVRIR COLS. AUSSI OPERATRICES DE MACHINES A 2 AIGUILLES POUR FAIRE MANCHES ET ASSEMBLER. S'AD. A 644 RUE DE COURCELLE. M. B. REINHOLD. 117—214-3 R

BUANDERIE

FILLES OU FEMMES DEMANDEES COMME CHECQUEUSES A L'ENTREE. POSITION PERMANENTE. S'ADRESSER EN PERSONNE. BUANDERIE JOLICOEUR, 4132 PARTHENAIS. DEMANDEZ M. BEAUPRE. 117—30 juin, 2.3.4 juillet

OPERATRICES POUR JUPES

sur machines spéciale, boutonnière, bouton et à bord. 1435 Bleury, chambre 705. 117—213-3R

DACTYLO

Demandée pour département des factures. Emploi permanent, bonnes conditions de travail, semaine de 5 jours, Croix-Bleue. Ecrire case 260 La Presse. 117—215-3

BUANDERIE

Presseuses de chemises avec expérience et assembleuses au luxe. Très bon salaire. S'ad. Buanderie St-Hubert, 8560 St-Hubert. 117—213-3R

JEUNES FILLES

Pour service finissage gâteaux, Richstone Bakery Inc., 4222 blvd Saint-Laurent. 117—214-3R

OPERATRICES expérientées pour faire et coudre poches de chemises de toilette pour hommes. Emploi stable, bon salaire, semaine 5 jours. Bonnes conditions de travail. 3575 St-Laurent, porte 710. 117—215-2 R

OPERATRICES expérimentées pour assembler les poignets dans les chemises sport et de toilette pour hommes. Excellentes conditions de travail, emploi à l'année, cafeteria, plan d'assurance. The Bluestone Co., 525 rue Bonsecours, St-Denis et Craig. 117—30,2,3

OPERATRICES expérimentées dans les robes. 9760 St-Laurent DUpont 5761. 117—215-2 R

OPERATRICES expérimentées pour robes et blouses d'enfant. S'adresser 7688 St-Denis. 117—215-3 R

OPERATRICES expérimentées, pantalons d'hommes. 7400, rue Chabot. 117—215-3 R

OPERATRICES expérimentées, coudre manches à chemises sport et toilette pour hommes. Travail à l'année, excellentes conditions de travail, assurance, cafétéria. The Bluestone Co., 525, rue Bonsecours, près S.-Denis et Craig. 117—213-3

OPERATRICE expérimentée, atelier de blouses et pyjamas, emploi stable, bon salaire, 1499 Bleury, porte 203. 117—213-3R

OPERATRICE expérimentée, machines à boutonnières et à coudre boutons. Emploi stable bien rémunéré. Vivian Fashions, 1378 Mont-Royal Est. 117—213-3 R

OPERATRICES pour travailler dans manufacture blouses, robes et jupes. CRescent 0519, 7649 St-Dominique. 117—213-3 R

OPERATRICES sur machine à coudre Singer pour manufacturier d'auvents. 2113 Ste-Catherine est. 117—215-2R

OPERATRICES, avec expérience sur machines à boutonnières et boutons, demandées. S'adresser 7044 St-Urbain, M. Cooper. 117—215-3 R

OPERATRICES sur machine overlock, Select Converters Ltd, 4201 Ontario est. 117—R

OPERATRICES d'expérience et ouvrière générales, expérience non indispensable, nappes, ensembles cottage et tentures de plastique. 1435 Bleury, porte 902. 117—212-4 R

OPERATRICES

demandées pour importante manufacture de blouses et jupes pour dames. Emploi stable à l'année. Segal's Regd, 3556 St-Laurent. 117—212-5 R

OPERATRICES D'EXPERIENCE DANS LA LINGERIE, VETEMENTS DE HAUTE QUALITE, POSITIONS OUVERTES A DES OPERATRICES SUR MACHINE SIMPLE OU SPECIALE. POSITIONS PERMANENTES SI DESIREES. S'AD. EN PERSONNE A: D'ALLAIRD MFG. 7060 HUTCHISON PRES GARE JEAN-TALON 117—213-3

OPERATRICES avec expérience dans les vêtements d'enfants, travail facile, atelier propre et abri, bon salaire, fermé le samedi, ouvrage permanent. Guarantee Sport Garment, 3655 St-Laurent. 117—213-3R

OPERATRICES pour robes, jupes, slacks et vêtements sport. Semaine 5 jours, emploi stable, bonnes conditions. 1207 Université. 117—214-3R

OPERATRICES expérimentées en robes dames. Bon salaire, travail régulier. 1193 square Phillips, salle 81. 117—26.29.30,1.2.3

OPERATRICES de sacs à main, emploi à l'année. Bonnes conditions. Aussi jeunes filles pour apprendre métier dans sacs à main. Leather Craft Mfg Co., 400 ave Atlantic, près Parc et Beaubien. 117—213-3R

OPERATRICES EXPERIMENTEES. LINGERIE DORE, 3643 ST-LAURENT. 117—213-3R

OPERATRICES DEMANDEES POUR PANTALONS. S'ADRESSER FAIRMOUNT PANTS CO., 5434 ST-DOMINIQUE. 117—213-3 R

OPERATRICES exprimentes dans robes de bébé. Travail à domicile. Nous livrons. Ecrire à case 3397, La Presse, donnant numéro de téléphone et adresse. 117—212-4 R

OUVRAGE à domicile, opératrices sur 2 aiguilles, machine placée dans votre maison. VEndôme 9648 entre 7-8 soir. 117—213-3 R

OUVRAGE à domicile, fille, femme, demandées avec expérience sur machine à coudre manufacture, téléphonez 7 à 8 soir. HOchelaga 0326.

OUVRIERES expérimentées ou non, salopettes d'hommes. 329 Notre-Dame est. 117—190-26

OUVRIERES expérimentées, machine à surjeter, travail à section. Harvine Sportswear Reg'd., 1245 S.-Urbain. 117—215-4 R

PRESSEUSES de chemises, machinerie moderne, plus haut salaire, semaine 5 jours, périodes de repos, plan hospitalisation. M. Rondeau, 811 Chatham. 117—215-2 R

PRESSEUSES expérimentées robes coton, ouvrage à l'année, bon salaire. 4440 St-Laurent coin Mont-Royal. 117—R

PRESSEUSE de chemises pour opérer unité complète Prosperity. Payée à l'heure, bon salaire pour personne expérimentée. S'adresser J. H. Breton, 2461 des Carrières, TAlon 2447. Demander M. Jean Desjardins. 117—30juin.2juil. R

SECRETAIRE BILINGUE

Une agence de publicité demande une secrétaire sténo-dactylo bilingue ayant connaissance du dictaphone. Semaine de 5 jours. Assurance-groupe. Plan de pension. Ecrire en détails à case 3355 La Presse. 117—26.27.29.30 R

SERVEUSES bilingues, expérimentées. 2489 Est, Mont-Royal. 117—215-3 R

SERVEUSES bilingues expérimentées. Bucharest, après 4 p.m., 3956 St-Laurent. 117—213-3 R

SERVEUSE demandée. 4501 St-Denis. 117—215-2 R

117 Femmes, filles demandées

Standardiste

IMPORTANTE FIRME DE L'EST RECHERCHE JEUNE FILLE D'AU MOINS 3 ANS D'EXPERIENCE DU STANDARD AUTOMATIQUE P.B.X. DE 23 A 35 ANS ET BILINGUE. CERTAINE EXPERIENCE COMME RECEPTIONNISTE UN AVANTAGE. BONNES CONDITIONS DE TRAVAIL. SEMAINE 5 JOURS. PERIODES DE REPOS. BON SALAIRE A PERSONNE QUALIFIEE. POUR RENDEZ-VOUS, APPELER MLLE CARRA, CHEZ STEINBERG LIMITED, CLAIRVAL 8871, LOCAL 31.

117—30.2.3

ASSISTANTE COMPTABLE

Bilingue demandée immédiatement pour département du crédit d'une grande compagnie. Doit avoir expérience dans la reconciliation des comptes et dans la collection. Semaine de 5 jours, bureau au centre, tous bénéfices à l'employé.

Appelez PLateau 3421
Gérant des bureaux

117—213-3R

CONTREMAITRESSE POUR BUANDERIE

PERSONNE D'EXPERIENCE POUR PRENDRE CHARGE DE L'ASSORTISSAGE DANS LE DEPARTEMENT DU FINI. BON SALAIRE. POSITION PERMANENTE. S'ADRESSER EN PERSONNE. BUANDERIE JOLICOEUR, 4132 PARTHENAIS. DEMANDER M. VIANNEY JOLICOEUR. 117—30 juin, 2 juillet

COMPTABLE

OPERATRICE BILINGUE D'EXPERIENCE SUR MACHINE A COMPTABILITE NATIONAL CASH DE PREFERENCE. SEMAINE 5 JOURS. CONDITIONS TRAVAIL FAVORABLES. POSITION PERMANENTE. BON SALAIRE. INFORMATIONS: 364 AVE DES PINS EST. 117—214-3 R

JEUNES FILLES

demandées comme vendeuses pour magasins de lingerie, situés dans est et ouest de la ville. Bilingues, bonne apparence. S'adresser 1323 Ste-Catherine ouest. Hollywood Lingerie Shop. 117—210-6R

BAS NYLON GRATIS

MESDAMES gagnez jusqu'à 50.00 par semaine, durant vos heures libres. Prenez commandes pour nylon, lingerie et robes, expérience non requise. Appelez de 9-5 seulement, AMherst 9776. 117—1.2.3.4.8.9.10.11.15 16.17.18.22.23.24.25.29.30 R

CHAUSSURES

Traceuses, d'expérience, bon salaire, bonnes conditions de travail. Position permanente. Appeler Mme Lynch, VEndôme 5580. 117—215-3R

FILLES ET FEMMES

Demandées pour tous nos départements de buanderie, excellentes conditions de travail. New-Method, 6455 Christophe-Colomb. 117—26,29,30

VENDEUSES

avec ou sans expérience. Travail permanent, bon saalire. S'ad. 1370 Mont-Royal est. 117—215-3

SERVEUSE pour fontaine. Expérience bilingue. 45c hre. Uniforme fourni. Repas gratis S'adresser 3845 Ontario est. 117—215-2 R

SERVEUSE expérimentée, bilingue, doit savoir un peu comment préparer sandwichs et "sundaes". 1550 est, Ste-Catherine. 117—214-2 R

SERVEUSES bilingues expérimentées, travail de jour, 6 ouest, Saint-Paul. 117—214 2

SERVEUSE expérimentée. Femme mariée préférée. 428 Jean-Talon ouest. 117—215-3 R

SERVEUSE expérimentée. Semaine 5½ jours. Pas de travail le samedi après-midi, le soir ou le dimanche. 9250 St-Laurent. 117—215-3 R

SERVEUSES expérimentées. 4514 St-Denis. 117—215-2 R

STENO-DACTYLO capable désirée par Montreal Bureau, travail intéressant. 5 jours par semaine. LAncaster 9096. 117—215-2R

STENOGRAPHE bilingue pour bureau d'avocats. 333 est, rue Craig, ch. 204. HArbour 2196. 117—30 jn. 2.3.4.6 jt

STENOGRAPHE bilingue, temps partiel, avant ou après-midi, salaire $1.00 l'heure. M. Irving, 450 McGill. 117—

STENOGRAPHE bilingue demandée par manufacturier dans nord-est de la ville. Belle opportunité. FRontenac 1194. 117—215-4 R

STENOGRAPHE expérimentée, bilingue, âgée de 20 à 30 ans, bureau de finance, semaine 5 jours, bureau climatisé. 1485, Bleury, LAncaster 0878. 117—215-3 R

STENOGRAPHE expérimentée connaissant quelque peu la comptabilité, bilingue, pour maison de Montréal-Est. MIssion 5-5835.

TELEPHONISTES plein temps ou partiel, travail à la maison, 35.00 à 100.00 par semaine. S'adresser 4116 Parc Lafontaine, 9 à 11 heures matin ou 7-9 heures soir. 117—212-6R

TRAVAIL intéressant à temps partiel pour dame et jeune fille bilingues. Interviewer les gens dans votre propre quartier. Rien à vendre. PLateau 1735 le jour seulent. 117—215-3R

VENDEUSES d'expérience demandées dans magasin confections pour dames. Toronto Fashion Store, 269 Ste-Catherine est 117—215-3R

VENDEUSE pour voyager dans province, visiter commerces, avenir. 626 Guizot. 117—215-4

VENDEUSE d'expérience demandée pour confection pour dames, bon salaire, bonnes conditions, appelez CHerrier 1725. 117—29.30 juin. 2 juillet

VENDEUSE demandée, marchandises à la verge, expérience non nécessaire. Maison C. Demers, 1276 Amherst. HArbour 7469. 117—215-2R

VENDEUSE bilingue, bien recommandée, heures intéressantes, débit de tabac exclusif. 251, Craig ouest. 117—215-3 R

VENDEUSE bilingue pour magasin de souvenirs. Expérience pas nécessaire. Agréable milieu, bon salaire. M. Bandel, 1192 Ste-Catherine O. UNiversity 6-8109. 117—215-3 R

VENDEUSES, expérience non nécessaire, pour produits faciles à détailler. 100 00 par semaine assuré. Téléphoner CRescent 2672. 117—215-2 R

VENDEUSES avec char, 3456 Park Avenue, chambre no 1, R. Levert, gérant. 117—30 juin, 1.2.6.7.8.9.13, 15,16,20,21,22,23,27,28,29,30 jt

VENDEUSES demandées pour travailler dans toutes les parties de la ville. Expérience pas nécessaire mais utile. Voir M. Berling, 15 est, Mont-Royal, de 9 à 11 a.m. 117—214-3 R

WAITRESS expérimentée, pour travail de jour. S'ad. 5228 Iberville. 117—215-3 R

WAITRESS demandée de 18 à 30 ans, bilingue, pour travailler soir; besoin immédiatement. WEllington 0010. 117—215-2 R

WAITRESS bilingue pour hôtel de touristes au Lac Simon. Références. CHerrier 0974. 117—215-2 R

WAITRESS demandée, 1828 Mont-Royal est. 117—215-2R

WAITRESS de snack-bar d'expérience demandée. 1250 Beaubien Est. CAlumet 0005. 117—215-3R

WAITRESS bilingue pour curb. S'adresser MElrose 1-1043. 117—215-2

WAITRESS d'expérience demandée. 420 Place Jacques-Cartier, HArbour 4338. 117—215-3 R

WAITRESS demandée. S'adresser 917 Rachel. 117—213-3 R

WAITRESS pour Curb Service, de 8 à 1 a.m. Doit être très jolie 10450 Lajeunesse. 117—213-3R

WAITRESSES d'expérience demandées, 420, Place Jacques-Cartier, HArbour 4338. 117—215-3 R

WAITRESS avec expérience demandée. Restaurant Royal York, 3678 St-Denis. 117—215-2

118 Emplois demandés, femmes

DAME expérimentée, soin petite conciergerie appts ou chambres. BElair 1419. 118—

DAME demande ouvrage journée. FRontenac 7887. 118—

ECOLIERE demande emploi comme garde d'enfants. TAlon 9334. 118—

FEMME, ouvrage journée, références. LAncaster 5388 après 6 heures.

FEMME de ménage, bureau, maison privée, références. HArbour 2039.

FEMME de journée disponible, téléphonez après 6 hres. REgent 3-2557. 118—

FEMME demande ouvrage à la journée. FAlkirk 1398. 118—

FRANÇAISE, sténo-dactylo expérimentée, très bonnes références, cherche place stable, quelques notions anglais. CHerrier 3354. 118—

JOURNEE 5.00 plus billets. AMherst 9524. 118—

PRENDRAIS couture de manufacture à main ou machine à domicile. HOchelaga 2995. 118—

119 Cours femmes, filles

APPRENEZ à devenir opératrices de manufacture, métier payant. AMherst 4981. 119—204-26

120 Service domestique

GAGES ELEVES

Aide compétente parlant anglais. Petit appartement. Un enfant 2 ans. Eté dans les Laurentides, DExter 4685. 120—213-3R

AI BESOIN fille sérieuse dans la vingtaine, aimant enfants, travail général, bon salaire. VEndôme 0239. 120—R

AI BESOIN aide générale expérimentée, commodités, moderne, chambre seule, pas cuisine, pas campagne. ATlantic 8943. 120—213-7 R

AIDE, ouvrage général, aimant enfants, allons campagne, 18 milles. 8633 Waverley. CEndôme 1833. 120—30.2

80.00, aide générale, pas de cuisine. 633 St-Germain. OUtremont 29. 120—215-3 R

AIDE domestique, famille canadienne-française, 2 enfants, ELwood 9220. 120—214-2 R

AIDE GENERALE, 2 ENFANTS, EXPERIENCES. 20.00 PAR SEMAINE. 4700 Cavendish. ELwood 8550. 120—215-3 R

AIDE aimant enfants, 18.00, semaine 5 jours, 199, 3e Ave Verdun. 120—R

AIDE cuisinière, fille chambres et tables, campagne. CHerrier 8751. 120—30 j.: 2 jlt R

AIDE demandée, bon salaire. S'adresser 4911 Grosvenor ou REgent 3-4378. 120sp—215-3

AIDE pour léger travail de ménage dans bonne famille; enfant 5 ans. 75.00 par mois. ATlantic 6184. 120—215-3 R

AIDE ayant références, à temps plein pour tout le mois de juillet seulement. Bons gages, belle chambre. REgent 3-3803. 120—215-2 R

AIDE générale, famille Canadienne-française aimant les enfants, un peu cuisine, salaire 80.00. EXdale 2200. 120—215-2R

AIDE compétente dans maison neuve 5 pièces, un enfant. Machine à laver automatique. Bons gages. HUnter 8-4887. 120—215-3 R

AIDE demandée pour petit duplex. 2 adultes .Pas enfants. Chambre seule et salle de bain. Très bon salaire. 6200 Macdonald Ave, ELwood 1893. 120—R

AIDE bilingue ayant références pour léger travail de ménage dans petit appartement. Bébé 7 mois. Excellents gages. ATlantic 6812. 120—215-3 R

AIDE bilingue expérimentée pour ouvrage général de ménage chez couple d'affaires, soin d'un enfant 2½ ans. Petite maison. Chambre privée. Excellents gages. Le jour WAlnut 0364, le soir WAlnut 7124. 120—213-3R

AIDE aux soins du ménage et des enfants pour 2 semaines à compter du 17 juillet. CAlumet 7650. 120—215-2R

AIDE compétente chez 4 personnes dans petit cottage à la campagne. Bons gages. M. Aimé, LAncaster 6787. 120—R

AIMEZ-VOUS LA CAMPAGNE ?

Couple, ersponsable, ayant bonnes références demandé comme cuisinière et ouvrage général de maison, située à peu près 2 hres die Montréal. Ecrire Case 3426 La Presse. 120—R

A PERSONNE âge moyen, bon chez-soi, garder enfants, légers travaux, 6.00 semaine. TUrcotte 6231. 120—215-3R

BONNE générale, un peu de cuisine, adultes seulement, références BElair 1466. 120—214-2R

BONNE générale, 90.00 par mois, 3 enfants, références. EXdale 1567. 120—214-3

BONNE, travail facile, soin d'un enfant de 4 ans, consentante de passer l'été à Sainte-Agathe. EXdale 1381. 120—214-3R

BONNE demandée pour famille de 5 enfants, grande propriété, seule, située dans l'est de la ville, bon salaire. S'adresser 8221 Notre-Dame est. 120—212-5 R

BONNE à tout faire compétente, pas d'enfants, chambre personnelle, femme de ménage gardée, DExter 6149. 120—215-3 R

BONNE pour service général sans cuisine. Chambre à soi. Eté en ville. 4125 Grand Boulevard. WAlnut 2651. 120—214-3R

BONNE fille de campagne aimant enfants, ouvrage général, chamfre privée avec bain, radio, $20 semaine. Appeler après 6 p.m. ATlantic 2409. 120—215-2R

BONNE demandée à St-Lambert. Ouvrage général. Pas de cuisine. Bon chez-soi. Bon salaire. Dimanches libres. Appeler ORchard 1-0294. 120—215-3 R

BONNE à tout faire compétente, tous appareils modernes, bon chez-soi, bons gages, logée, BYwater 6963. 120—215-3 R

BONNE pour 2 personnes, ouvrage général. BYwater 2931. 120—215-2 R

BONNE, PETIT DUPLEX, PAS CUISINE. COMMODITES MODERNES. TELEVISION. LOGEE. BON CHEZ-SOI ET BONS GAGES. EXDALE 1942. 120—215-3 R

BONNE à tout faire, bon chez-soi, appareils électriques, enfants, bons gages. REgent 3-3542. 120—215-3 R

BONNE A TOUT FAIRE CONNAISSANT UN PEU D'ANGLAIS. $20 PAR SEMAINE, OU $80 PAR MOIS, CHAMBRE A SOI, TELEVISION, 2 CONGES PAR SEMAINE. 5433 GROVEHILL. DEXTER 7385. 120—214-3R

BONNE demandée avec références. HEmlock 3556. 120—213-3 R

COUPLE pour résidence 15 milles de Montréal, salaire intéressant. Pas d'enfants. Emploi permanent. Ecrire mentionnant âge, références à case 252 La Presse. 120—30.3 R

COUPLE pour hôtel estival dans les Laurentides 4201 boulevard Décarie. DExter 4157. 120-sp.—R

CUISINIER ou couple demandé pour camp d'été chez religieux, logement à part, on peut admettre 2-3 personnes. Appelez le Frère Directeur, WEllington 3915, 4790 Notre-Dame ouest, 4805 Palm. 120—214-2R

DAVAAR 757, bon chez-soi à jeune fille d'expérience. VIctoria 0439. 120—215-3R

DOMESTIQUE générale 2 adultes, soirées libres. Chambre, bain particulier. Références HArbour 0315. Après 6 heures. 120—214-2 R

FEMME ou fille, demandée, bon chez-soi. 2370 Parthenais. 120—215-3 R

FEMME ou fille pour travailler dans auberge. Ouvrage général Nourrie, logée. RIverside 4-2342. 120—215-2 R

FEMME ou fille demandée, 40 à 50 ans, honnête, références. 2182 Rachel Est. 120—215-2 R

FILLE qui consentirait à aller à la campagne, 3 adultes, CAlumet 5843. 120—213-3 R

FILLE demandée, district Côte-des-Neiges, chambre donnant sur balcon, radio, références 80.00 par mois. EXdale 0315. 120—213-3R

FILLE expérimentée, travaux domestiques, ni cuisine ni cirage, chambre personnelle, excellents gages, références de la ville exigées, connaissance de l'anglais, WAlnut 9397. 120—215-3 R

FILLE, ouvrage général, pour 2 dames, petit appt. CRescent 1079. 120—214-2

FILLE DE TABLE AYANT REFERENCES. MAISON NEUVE A METIS BEACH. AUTRE AIDE SUR LES LIEUX. BONS GAGES. FITZROY 8183. 120—215-3 R

FILLE ou femme demandée, aide au ménage, travaux légers, bon chez soi. BYwater 2174. 120—215-2 R

FILLE générale, 2 adultes, pas cuisine. 5169 Westbury, EXdale 2815. 120—215-2R

FILLE de chambre pour hôtel estival dans les Laurentides près de Ste-Agathe. ELwood 4340. 120—R

FILLE honnête et recommandable pour travail général de maison. Famille d'adultes. 100.00 par mois. ELwood 2782. 120—214-2 R

FILLE pour nouvelle maison, chambre privée avec radio, laveuse automatique, bon salaire. REgent 3-6340. 120—213-3 R

JEUNE fille, ouvrage général, maison privée, femme de ménage, toutes commodités. ORchard 1-1131. 120—27.30

JEUNE fille pour service domestique, appt 4 pièces, petite famille. Bendix, téléviseur. Mme Fisher, 3285 ave Linton, appt 9, Côte-des-Neiges, EXdale 3187. 120—215-2 R

JEUNE FILLE, soin de 2 jeunes enfants. Logée. Rembourserons billets de tramway. 4578 Jeanne-Mance. 120—213-3 R

JEUNE fille pour service domestique, cuisine ordinaire, chambre seule avec baignoire. Faut aimer enfants et parler l'anglais. Elwood 9963.

JEUNE fille, travaux domestiques, lessiveuse automatique, un bébé. REgent 3-4129. 120—213-3 R

JEUNE fille compétente aimant enfants, désirant aller campagne durant l'été; excellents moyens communication, maison ville Mont-Royal, tout confort moderne. Bons gages. DExter 5032. 120—213-4R

MENAGERE - CUISINIERE

20 à 40 ans, bilingue, expérimentée et disposée à passer été sur domaine à 15 milles de Montréal. Magnifique ambiance. Chambre personnelle avec radio. Références requises. Se présenter à 412, rue Notre-Dame ouest, ou téléphoner. HArbour 5246.

20.00 PAR SEMAINE

Fille travaillante pour service général, petit duplex, chambre seule. Doit aimer enfants; téléviseur. EXdale 3334. 120—R

85.00 PAR MOIS

Bonne pour duplex 7 pièces, chambre particulière, pas gros travail. ATlantic 3911. 120—215-2R

120 Service domestique

TEMPS PARTIEL

SERVANTE DEMANDEE POUR 2 ADULTES, DE 9 A 3 HRES, DU LUNDI AU SAMEDI. FAUT PARLER ANGLAIS. 18.00 PAR SEMAINE. MME GRUBER, 720 DAVAAR, OUTREMONT, CALUMET 5672. 120—214-2R

80.00 PAR MOIS

Ai besoin fille pour ouvrage général, pas de cuisine, chambre et radio personnels, l'été à la campagne. Emploi stable. 700 De l'Epée, Outremont. GRavelle 3416. 120—R

100.00 PAR MOIS

AIDE EXPERIMENTEE POUR L'ETE A LA CAMPAGNE. DEXTER 0528. 120—R

SERVANTE générale demandée, fiable, pour 2 mois à la campagne, famille d'adultes, 20.00 par semaine. Appelez AMherst 0882. 120—215-4 R

123 Chambres à louer

A BAS PRIX, déménagement toutes sortes. — Ouvert jour et nuit. FAlkirk 4151. 123—200-16

A BAS PRIX, pour déménagement, jour et soir. LAncaster 7379. 123—190-26

A BAS PRIX, appelez AMherst 9340. Spécialité: déménagement dans la province. 123—200-16

APPELEZ Acme Moving Enregistré. Déménagement, chambres, valises. Spécialité: pianos, poêles, frigidaires. Prix Raisonnable. FRontenac 4034. 123—190-26

APPELEZ Bédard Transport, déménagement, jour ou soir, ville et campagne. PLateau 7000. 123—190-26

APPELEZ Montreal Moving. Déménagement de chambre, valise, emballage, entreposage. AMherst 6650. 123—190-26

APPELEZ Paradis Transport. Déménagement chambre. AMherst 6357. 123—190-26

APPELEZ Payette Transport. Déménagements chambres, valises, bon marché. CHerrier 7153. 123—190-26

A 560 AYLWIN, grand salon double non meublé. CHerrier 4804. 123—R

A BAS PRIX, appt double, joli et propre. Berri près Roy. HArbour 9312. 123—214-4

A BAS PRIX, chambres 6.00, 5.00, enfants acceptés. 1267 Craig Est. BElair 2187. CHerrier 0163. 123—30juin.3juil R

A 5131 BLVD ST-LAURENT. PLUSIEURS GAZ. TELEPHONE. 123—190-26

A BON chambreur, chambre pour 2 personnes. Cuisine, propre, 7.00 semaine. HArbour 1942. 123—30 juin, 2 juillet R

A BON couple, accepte bébés, 513 Rachel E. HOchelaga 9161. 123—215-2R

A BON chambreur, belle chambre avec cuisinette, lavabo, eau chaude, frigidaire. St-Antoine près Guy. ATlantic 9737. WEllington 0546. 123—

A BON chambreur, chambre meublée, maison tranquille, honnête. 817 Viger. 123—215-5R

ABSOLUMENT, désire immédiatement couple marié, sérieux, strictement sobre, honnête seulement chez dame âgée, salon double joliment meublé, cuisine, téléphone. Propreté comme chez soi. Première semaine moitié prix. Appréciera légers services à l'occasion. 5028 Clark, près Blvd St-Joseph. DOllard 9056. 123—R

A 1672 CARTIER, chambre propre pour personne distinguée. HOchelaga 5594. 123—215-3R

A 6367 CHATEAUBRIAND près Beaubien, chambre à louer. CRescent 4668. 123—215-2R

A 993 CHERRIER, grande pièce avant, bas, confort moderne, références. 123—R

A COUPLE sans enfant, salon double non meublé. VIctoria 8819. 123—214-2 R

A COUPLE, très grande pièce, droit à cuisine, nord ville. AMherst 8675. 123—213-6 R

A 8597 DES BELGES, chambre meublée, enfants acceptés, cuisine. CAlumet 7811. 123—215-3 R

A 6517 De ST-VALLIER, chambre pour couple. Gaz et téléphone. 123—R

A 2955 GOYER coin Barclay et Darlington, plusieurs chambres meublées, lavabo, frigidaire, gaz, etc. REgent 3-9852. 123—213-3 R

AHUNTSIC, chambre, bas, gaz, près église, tramways. VEndôme 2781. 123—

AI grande chambre meublée, 6.50, références. 3125 St-Antoine près Atwater, WEllington 3861. 123—R

A 6658 IBERVILLE, chambre, pension, 1-2 messieurs. CAlumet 8665. 123—215-3 R

A LOUER, belle grande chambre sur devant, tranquille, préférence monsieur. 4663 Chabot. AMherst 1277. 123—30juin.2 juil. R

A LOUER, chambre, de préférence dame âgée. CHerrier 7422. 123—R

AMHERST 5905 Dezery et Ontario, grande et moyenne, bain, calorifères, gaz. 123—215-4R

A 1955 Ontario coin Dorion, appts fermés, chauffés, simple ou double. Meublé ou non, libre. 123—215-4 R

A 1274 PANET-Ste-Catherine, salon double, petite chambre cuisine. 123—213-3 R

A 7100 PAPINEAU, belle chambre, genre salon, privilège cuisine, frigidaire, idéal demoiselle, tranquille, GRavelle 1989. 123—215-2 R

A 5.00, petit boudoir, confortable. S'ad. 4259 A, Des Erables. 123—215-2 R

APPARTEMENT moderne meublé, chambre coucher, cuisine, douche, bain, — Galerie — Central. Tramway 36, 20 minutes Place d'Armes. Après 7 heures. 10.00. 1826, Rockland Avenue, Ville-Emard. 123—215-2

APPT double meublé, glacière, poêle, lavabo pour couple ou messieurs, références. 4997 Adam. 123—240-2 R

APPTS près Sherbrooke, meublé ou non, propre, gaz. HArbour 1678. 123—212-8 R

3 APPTS à louer, accepterais enfant. 1061 St-Laurent, HArbour 6395. 123—215-2 R

APPT 1 OU 2 PIECES

Chauffé, lavabo, pas meublé, 603 Chatham, FItzroy 9922. 123—211-6

2 APPTS séparés meublés, 12.00, moderne, privé. CAlumet 9075. 123—R

2 APPTS séparés meublés, lavabos, gaz, 2 personnes. 3675 Drolet. 123—R

A PRIX raisonnable, blvd Rosemont, après 6 hres DOllard 5914. 123—215-3R

A ROSEMONT, grande chambre moderne, usage cuisine, pour 2 personnes. Après 6 heures CHerrier 3077. 123—214-2 R

A 417 ST-ZOTIQUE EST, grande chambre à louer. 123—210-6 R

A 1037 ST-DENIS, belles grandes chambres meublées, douches, frigidaire. 123—190-26

ATTENTION. Salon double, propre, gaz 12.00. 3471 St-Laurent. 123—215-2R

AVEC usage cuisine, gaz, frigidaire, téléphone, jolie chambre nouvellement meublée, rue Ste-Famille. BElair 3821. 123—215-26 R

2320 Ave Lincoln, chambre propre avec cuisinette non meublée, bien localisée. S'adresser au concierge. 123—213-3R

AVE DU PARC 3708, près Ave des Pins, grande et petite chambres, meublées, lavabo, usage cuisine et frigidaire. HArbour 5591. 123—215-5 R

A VERDUN, salon double semi-meublé à louer. YOrk 3222. 123—213-3 R

A 1248 VISITATION, chambres confortables. Salon double pour plusieurs, accommodations. 123—R

A 1196 VISITATION, face église, chambre 1 personne, eau chaude, récemment rénové. 123—215-2 R

BEAU grand salon double meublé. 5245, De Lorimier. AMherst 7366. 123—214-3 R

BEAU salon double et chambre à louer. 391 Laurier ouest. 123—214-3 R

BEAU grand salon double chauffé, dans bas, privilèges cuisine, prélarts, lavabo, draperie, rideaux, stores, poêle électrique, fournaise, téléphone, taxe d'eau payée, couple travaillant. $72 par mois. 4405 des Erables. 123—

BEAU salon double, usage cuisine. 5669 Chambord. CRescent 7255. 123—212-4 R

BELANGER 1351 est, appt 3, meublée, eau chaude, sans enfant. 123—215-2 R

BELLE grande chambre devant pour monsieur seulement. 1903 Cartier. AMherst 5518. 123—209-7 R

2 BELLES chambres à louer, 4209 Gascon. AMherst 0716. 123—215-2 R

BELLE chambre, tranquille, sur St-Laurent près Rachel, 6.00. PLateau 3729. 123—215-2R

BELLE chambre, conviendrait personne sobre, adultes. RAymond 2-0893, Iberville nord. 123—

BELLE grande chambre, devant, près Bélanger. 6861 Louis Hémon, appt 2. GRavelle 5574. 123—215-2 R

BELLE chambre bien ensoleillée, pour célibataire. 1954 Cartier. 123—R

BELLE chambre meublée près Atwater et Notre-Dame. WEllington 9916. 123—212-4

BELLE grande chambre à louer. AMherst 9365. 123—215-3 R

2071 BERRI, salon double, propre, frigidaire, maison privée, homme seulement. 123—215-2 R

BERRI 3489, près Cherrier, grande chambre propre, commodités, filles, couple. 123—214-6 R

BLVD ST-JOSEPH, Delorimier, salon double ou chambre meublée. Après 7 heures. HOchelaga 9520.

123 Chambres à louer

COTE-DES-NEIGES

Bien situé, à 10 minutes du centre de la ville par le C.N.R., gare Portal Heights, près d'un bon centre commercial et d'un service régulier d'autobus, grandes chambres modernes, bendix, stationnement gratuit, avec meubles neufs, poêle et frigidaire. S'adresser à 2960 Goyer, appt 1, près de Darlington. 123—211-6

BOUDOIR, $5, St-Hubert près Mont-Royal. Repas. FAlkirk 1296. 123—

BOUDOIR avec balcon, usage cuisine, frigidaire, HArbour 3510. 123—215-4R

BOUDOIR, jeune fille, commodités, références, 6.50 par semaine. HArbour 5022. 123—214-2 R

BOUL St-Joseph et Parc, chambre agréable, 10.000. GRavelle 9404. 123—210-6

BOUL DECARIE 4109, pour 1 personne, près église Dominicains. Cuisine, frigidaire. WAlnut 1320. 123—30 juin, 1.2.4 juillet R

BOUL. ST-JOSEPH ouest, jolie chambre dans appt, eau chaude, garde-robe, douche. DOllard 5792. 123—R

CARTIERVILLE, chambre, lavabo, poêle, aussi chambre et cuisine meublée, entrée privée. Près Canadair. 12341 Fréchette. 123—215-2 R

CARTIERVILLE, grande chambre, cottage, commodités. 12445 De Serres, BYwater 2656. 123—30 juin, 2 juillet

CENTRAL 1670 Sherbrooke est, près Papineau, petites chambres pour personne seule, privilège cuisinette, frigidaire, téléphone, propres, 6.00 et 7.00 par semaine. Visible après 7 hrs. 123—R

CHAMBRE et salon double à louer, meublés. FRontenac 0586 ou FRontenac 2028. 123—213-6 R

CHAMBRES à louer avec gaz. 431, Notre-Dame est. 123—215-3

CHAMBRE, téléphone, eau chaude, 4.00. 5012 Drolet, appt 7. 123—

CHAMBRE, gaz, gens tranquille, propre, 4.00, maison privée. 2048 Moreau. 123—R

CHAMBRE pour dame seule. 9123 Foucher. VEndôme 6327. 123—R

CHAMBRE à louer dans appt moderne, avec usage cuisine, téléphone, eau chaude à l'année. 5400 Decelles, appt 19. EXdale 0300. 123—215-3 R

CHAMBRE et cuisinette séparées, pour femmes ou filles ou couple sans enfant. 5874 Denormanville. 123—R

CHAMBRE meublée, 1-2 personnes, visite 9 à 5. 6430 Dumas. 123—213-3R

CHAMBRE à louer pour couple sans enfants. CAlumet 9926. 123—213-5R

CHAMBRE avec cuisinette ainsi boudoir, 165 Sherbrooke est. BElair 4760. 123—213-3 R

CHAMBRE moderne, eau chaude, près Forum, monsieur seulement. WIlbank 1305. 123—215-4 R

CHAMBRES meublées, enfants acceptés. 718 Des Seigneurs. GLenview 5257. 123—215-2R

CHAMBRE non meublée, genre cuisinette, entrée privée. 8371 St-Dominique, appt 1. 123—215-3R

CHAMBRE meublée pour 1-2 messieurs, maison tranquille. 4288 Brébeuf. HOchelaga 4442. 123—R

CHAMBRE, enfant accepté, commodités. 405 St-Claude. BElair 0898. 123—26.29.30 R

CHAMBRE meublée sur devant 6980 St-Denis, près Bélanger. 123—214-2 R

CHAMBRE, 20.00 par mois. 4309 Hôtel-de-Ville. BElair 4210. 123—213-3R

CHAMBRE propre, maison tranquille, GRavelle 4714. Prix raisonnable 7005 Bordeaux. 123—215-2R

CHAMBRE-BOUDOIR, eau chaude à l'année, 852 Sherbrooke E. 123—214-2 R

CHAMBRE sur devant, pour personne seule. 2613 Masson, GIffard 1275. 123—214-3 R

CHAMBRE non meublée, 10.00. 3417 Des Erables. CHerrier 2750. 123—R

CHAMBRE avec cuisine pour couple, bébé accepté, 25.00 par mois. 7719 Chambord coin Villeray. 123—215-3 R

CHAMBRE, cuisine, bain, garage. Après 7 p.m. REgent 3-5708. 123—215-3R

CHAMBRE pour couple ou 2 hommes. Entrée privée. GRavelle 6042, après 6 heures. 123—R

CHAMBRE double pour couple sans enfant, gaz, 15.00 semaine. 1226 St-Laurent. 123—213-8 R

CHAMBRE pour monsieur. 2540 rue Sherbrooke est, appt. 3, AMherst 7795. 123—215-6R

1 CHAMBRE, 1 salon double à louer. 700 Duquesne. 123—214-2 R

CHAMBRE pour 1, 2 personnes, gaz. 3595 Dorion, GIffard 1705. 123—215-4 R

CHAMBRE à louer pour 1-2 personnes, bon chez-soi. Ontario, près Pie IX. Soir, CLairval 2685. 123—R

2 CHAMBRES, maison tranquille, gens honnêtes. Filles ou couple. FRontenac 6429, soir après 6 hres. 123—214-3 R

CHAMBRE simple, gaz, téléphone. 4248 Berri, près Rachel. LAncaster 6834. 123—R

CHAMBRE à louer. CRescent 4011. 123—215-3R

2 CHAMBRES pour personnes distinguées. S'adresser 74 St-Germain, Ville St-Laurent. BYwater 7078. 123—215-3

CHAMBRES meublées, privilège cuisine. LAncaster 0625, 3752 Saint-Laurent. 123—214-3R

CHAMBRE à louer près Canadair, autobus, tramways. Après 6 hres soir. RIverside 4-3052. 123—214-3R

CHATEAUBRIAND 9005, 1 monsieur, commodités cuisine, VEndôme 2180. 123—R

CLAIRVAL 9075, rue Hector, chambre et cuisine meublées, gaz, armoire, pas d'enfants, 10.00. 123—R

CONFORTABLE, moderne, bon chez-soi. 6450 Clark près Beaubien 123—R

CONFORTABLE pour personne tranquille, 5.00. St-Hubert-Rachel. FAlkirk 1943 123—R

DAME seule louerait chambre à personne distinguée. HOchelaga 8683. 123—R

DELAROCHE, 6587, chambre et boudoir, cuisine, pour dame, demoiselle travaillant. 123—30.2.4

7018 DENORMANVILLE, grande chambre propre, gaz, téléphone. CAlumet 3743. 123—214-2 R

DROLET 3810, chambre, eau et gaz dans chambre, galerie, 8.00 semaine, homme d'âge moyen ou âgé. Aussi chambre à 6.00, usage cuisine. BElair 5211. 123—R

FORT 1474, appt 6 meublé, chambre à coucher, pour hommes seulement. GLenview 2763. 123—215-6 R

GRAND salon double en avant, meublé, commodités. CRescent 9334. 123—30 juin; 2 juil. R

GRAND salon double, 3 lits dans duplex neuf. Balcon. Tout confort moderne. Quartier de villas. Autobus St-Hubert. CRescent 3851. 123—

GRAND salon double, glacière, près église rue Joliette. CHerrier 5565. 123—R

GRAND salon double avec cuisine moderne, toutes commodités, pour jeune fille ou couple sans enfant. CHerrier 3673. 123—214-2 R

GRAND salon double, 3 personnes, 206 Blvd St-Joseph Ouest. VIctoria 7719. 123—214-2 R

GRAND boudoir, cuisine 1 à 3 personnes. 8645 St-Dominique. 123—215-2 R

GRAND salon double à louer, ainsi que chambres simples meublées, usage cuisine, eau chaude, pour jeune fille seulement. 4329 des Erables. HOchelaga 0918. 123—215-2R

GRANDE chambre pour couple, gaz, glacière, téléphone. 422 Ontario est. 123—215-5R

GRANDE chambre meublée, pour jeune fille ou couple sans enfant, avec commodités, dans Verdun. YOrk 6334. 123—215-3 R

GRANDE chambre 8.00 semaine, téléphone, eau chaude, Verdun, HEmlock 6857. 123—R

GRANDE chambre meublée ou non. VIctoria 5734. 123—R

GRANDE chambre non meublée, cuisine, couple sans enfant. 8000 Chambord, appt 15. 123—215-2

GRANDE et petite chambres, gaz. 5553 St-Laurent. VIctoria 2892. 123—214-6 R

GRANDE chambre double, très propre et petite chambre. 4372 Mentana. 123—215-2R

GRANDE chambre pour un couple qui travaille ou monsieur, voir temps à autre télévision. Près Jean-Talon, Cartier. CAlumet 5669. 123—215-2 R

GRANDES chambres fermées et isolées près cuisinette formant petit logis, entrée privée. 4901 Lafontaine. CLairval 5172. Soir 7-9 heures. 123—215-3 R

GRANDE chambre à louer, non meublée, à 10,142 Peloquin, près autobus Fleury, appeler après 6 hres. DUpont 0702. 123—215-3R

GRANDE chambre sur devant avec poêle. 7917 Lajeunesse. DUpont 6950. 123—215-5 R

GRANDE chambre avec téléphone, eau chaude à l'année, privilège cuisine. 4188 Parc Lafontaine. 123—215-3 R

GRANDE chambre, avec balcon, usage téléphone. 4060 Papineau, près Mont-Royal. 123—215-2R

GRANDE chambre devant, dans maison très moderne, véritable chez-soi pour monsieur. 5350, 2e avenue, Rosemont, appt 3. 123—214-2 R

GRANDE chambre meublée, cuisine. CLairval 6664. 2250 blvd Pie IX 123—210-6R

123 Chambres à louer

GUY Tourist Room, appts à louer, un peut servir comme bureau. 1237 Guy. 123—R

JEANNE-MANCE 5181, belle et moyenne chambre en avant, très ensoleillée, pour 1 ou 2 personnes, usage de cuisine si désiré. GRavelle 0053. 123—

JOLIE pièce, demoiselle distinguée, maison privée. Soir: 4885 Parc avenue. 123—215-3 R

LOUERAIS chambre à couple travaillant, je garderais enfant. WEllington 9739. 123—213-3 R

MAGNIFIQUE occasion pour couple ou personne seule désirant un véritable chez-soi. Belyle pièce moderne, entièrement neuve, eau chaude, froide, avec usage cuisine. S'adresser 900 Montcalm. AMherst 7233. 123—

MONT-ROYAL coin Hutchison, face montagne, balcon, cuisine. Soir, CAlumet 6187. Jour, FItzroy 0632. 123—215-3

N.D.G. salon double meublé, gaz, poêle électrique, frigidaire, téléphone. HUnter 8-3548. 2301 Hampton. 123—213-4 R

NORD DE LA VILLE

Grande chambre meublée, ensoleillée, chauffée, dans duplex moderne. Téléphone dans pièce pour couple. Accès à cuisine. 10.00 par semaine (avec dame anglaise). 9237 Millen, angle Chabanel. VEndôme 3677. 123—215-2 R

1386 NOTRE-DAME ouest, très grande chambre, 3-4 personnes. 123—30.2R

4508 OUEST, STE-CATHERINE, chambres modernes nouvellement meublées, cuisine, 12.00 par semaine et plus. Voir le concierge. FItzroy 6323. 123—214-10 R

PARC Lafontaine, 1221, appt 2, belle chambre moderne, studio, eau chaude, cuisine, références. HOchelaga 6691. 123—215-2 R

PARC-LAFONTAINE 3994, salon double, chambres, meublés ou non, gens distingués sans enfants. AMherst 6470. 123—R

PETITE chambre meublée. Privilèges de cuisine y compris réfrigérateur. 8795 Basile-Routhier, près Crémazie, DUpont 5964. 123—214-2R

PETIT boudoir meublé, 6292, St-Denis, GRavelle 6911. 123—213-3R

POUR homme seulement, 4439 Delorimier, HOchelaga 6252. 123—215-3

PRES de Canadair, chambre à louer pour femme seulement. 1610 Crevier, appt 3, Ville St-Laurent. 123—

PRES UNIVERSITE Montréal, 3071 Lacombe, chambre avec cuisine, frigidaire privés. 123—R

ROSEMONT, face église, chambre, fille seulement. 5455, 6ème avenue, Rosemont. 123—215-2 R

RUE HUTCHISON, 3572, chambre-vivoir avec cuisine et lavabo, eau chaude à l'année. 123—200-16

SALON double non meublé, poêle à gaz 3 ronds, eau chaude, armoires de cuisine moderne. 5236, 6e Av., Rosemont. 123—212-4R

SALON double mois d'été, usage gaz, 2 personnes. FRontenac 5759. 123—R

SALON double non meublé, 813 Marie-Anne, près St-Hubert. 123—

SALON double meublé à louer 12.00 par semaine pour couple. 5367 Fabre. AMherst 7667. 123—215-2 R

SALON double, garde-robes, cuisine, frigidaire. Delorimier - Beaubien. VICtoria 0423. 123—R

SALON double non meublé. 5654 4e Rosemont. HOchelaga 7724. 123—30 juin, 2 juillet

SALON double meublé. 4027 Mentana. 123—215-2

SALON double, non meublé, usage cuisine, frigidaire. HArbour 3510. 123—215-4 R

SALON double à louer, sur 12e Avenue, Rosemont, près Masson. RAymond 2-7010. 123—R

SALON double meublé. Accepte enfant. CLairval 5032. 123—215-2 R

SALON double, usage cuisine, toutes commodités. Rue Sherbrooke. AMherst 6458. 123—R

SALON double à louer non meublé, 10.00 par semaine. 587 William-David. CLairval 9175. 123—R

SALON double à louer, pas meublé, eau chaude, téléphone. 4581 Bordeaux. FRontenac 2710. 123—215-2 R

SALON double meublé, poêle électrique. 4609 Parthenais près Mont-Royal. 123—215-3 R

SALON double propre, usage cuisine, pas d'enfant. Après 5 hres. CHerrier 2036. 123—215-2R

SALON double meublé ou non. 2050 Montgomery. CHerrier 1116. 123—215-4

SALON double non meublé. 2110 Des Carrières, apt 1. DOllard 7540. 123—212-6 R

SALON double non meublé, 4816 Chambord. AMherst 7152. 123—213-3R

SALON double non meublé, libre, 6742 St-Hubert. DOllard 2762. 123—214-3R

SALON double non meublé, coin rue, 4749 Adam. TUrcotte 3311. 123—214-2 R

SALON double meublé à louer, couple, 8.00 semaine, avec enfant 10.00. GIffard 1731. 123—214-3 R

SALON double privé, fraîchement peinturé, bas, devant, calorifères. Enfant accepté. 7037 St-Denis. VIctoria 2694. 123—R

SALON double meublé, très propre, moderne, Rosemont. RAymond 2-5221. 123—

SALON double meublé, 836 Notre-Dame ouest. UNiversity 6-1586. 123—213-3

SALON double meublé, 5167 Drolet. TAlon 7090. 123—215-3 R

SHERBROOKE EST 1310, pour 2 personnes, meublée à neuf, privilège cuisine, douche, classe choisie. 123—30 juin, 2, 3 juillet R

ST-DENIS près Sherbrooke, grandes chambres meublées, ménage fait à neuf, privilège cuisine, 12.00 semaine. Après 7 p.m. HArbour 4551. 123—215-2 R

ST-DENIS, près Villeray, chambre, privée, non meublée, pour 1 ou 2 personnes, accès à la cuisine, eau chaude, douche, conditions 10.00 ou 12.00 par semaine. DUpont 7580. 123—R

ST-DENIS 6339, grand salon double, poêle, frigidaire dans appt. 123—214-3 R

ST-HUBERT 3988, chambres meublées, modernes, tout confort. 123—212-4

3693 ST-LAURENT, près Des Pins, grande chambre double, 1 chambre simple. Non meublée, eau chaude à l'année. Service de concierge. HArbour 2108. 123—215-5 R

VERDUN, pièce genre appartement. Voir concierge 3458 Joseph. TRemore 9569. 123—30 juin, 2 jl.

123-A Chamb. de camp. à louer

OLD ORCHARD BEACH, Argyle House, chambre à prix raisonnable avec facilités de cuisine. 12 Imperial St. Phone 6-2154. Al. Ouellette, prop. 123A—

STE-ROSE semaine ou saison. Usage cuisine, plage. AMherst 0318. 123a—R

124-A Chambre à la camp. dem.

HOMME cherche chambre et pension à l'année, famille paisible sans jeunes enfants, bord eau, baignable. Prix et détails. Ecrire case 245 La Presse. 124A—

125 Chambres et pension

A 5676 JEANNE-MANCE, coin Bernard, excellentes chambres et pension. GRavelle 0165. 125—213-3 R

A PARTAGER avec garçon sobre, lits jumeaux, pension. TAlon 3162. 125—

A 3963 ST-DENIS, chambre avec balcon pour 2 personnes, bonnes pension. 125—214-2 R

A 4130 ST-HUBERT, chambre, pension, maison tranquille, gens respectables. 125—215-2 R

ATTRAYANTE chambre pour monsieur, avec pension, rue Fabre. GRavelle 6646. 125—213-3 R

CHAMBRE et pension, 1-2 messieurs. 1202 Jean-Talon Est. CAlumet 4459. 125—215-2 R

CHAMBRE et pension, hommes. Pension Bédard. 4225 St-Denis, LAncaster 7330. 125—215-4

CHAMBRE boudoir respectable, pension, 2 filles, références. AMherst 5469. 125—R

CHAMBRE-pension pour messieurs 356 Delinelle, WEllington 9936. 125—R

CHAMBRE devant, balcon, maison privée, pension si désiré. DOllard 0870. 125—29.30 juin, 2 juillet

CONFORTABLE pour 1-2 personnes, pension première classe. HOchelaga 5074. 125—215-2 R

DAME d'expérience, soins au malade, garderait invalide, paralysée, dame âgée chambre seule ou à 2, service 24 heures, références, AMherst 0276. 125—212-4R

ST-DENIS, boudoir, 2 messieurs, 2 divans, pension. CAlumet 5465 125—213-2 R

129 Pension d'enfants

CAMP Les Cascades pour garçons 5-12 ans, dans Laurentides. Jeux, cours natation, bonne nourriture, dirigé par instituteurs M. et Mme W. Desmarais, Lac Tremblant, ou BYwater 0898. 129—30 juin, 2 juil.

CHAMBRE et pension pour bébé. Le conduirais à la maison en fin de semaine si désiré. YOrk 9179. 120—215-3R

ENFANTS naissants à cinq ans, soins maternels. ORchard 0483. 129—R

MAISON privée, prendrais 1 enfant en pension. GRavelle 1465. 129—R

129 Pension d'enfants

PRENDRA petite fille pension, 2 à 5 ans. VEndôme 6306. 129—R

PRENDRAIS enfants, en pension. ORléans 5-6621. 129—212-8R

PRENDRAIS enfant en pension. GIffard 1731. 129—214-2 R

PRENDRAIS fillette de 5 à 10 ans, pension sur une ferme. DUpont 3726. 129—

PRENDRAIS bébés en pension. FRontenac 6083. 129—215-3R

PRENDRAIS enfants de 2 à 5 ans, bas, grand terrain clôturé, 6718 Fabre. GRavelle 7496. 129—R

PRENDRAIS enfants de 3 à 7 ans, terrain de jeux et solarium. FAlkirk 7335. 129—215-3 R

PRENDRAIS enfant pension, 3 à 6 ans, DUpont 8487. 129—214-2 R

PRENDRAIS enfant anglais, français, 3½ ans et plus. VEndôme 2798. 129—214-3 R

130-A Pension campagne

TOURISTES, chambre et pension excellentes. Voyez les montagnes dans leur splendeur naturelle. Chasse et pêche, l'un des plus beaux lacs des Laurentides. Hôtel Vachet, Nominingue, Québec. 130A—R

131 Pension d'été

Ste-Agathe-des-Monts LAC DES SABLES

Terrasse des Monts, pension premier choix. 20.00 semaine, eau chaude, douche, chaloupe, canot, ping-pong, badminton. Voir photo, 901 Cherrier. FRontenac 1161. 131—214-2R

MANOIR DES PINS

Voyage de noces. Près Ste-Agathe, Lac Sarrazin. Tennis, plage, chaloupe, amusements divers. Prix spécial. HArbour 9360. 131—214-2

A BREBEUF, comté Terrebonne, pour vacances, voyage de noces, plage, pêche, chaloupes. 18.00 - 20.00 - 22.00 par semaine. Ecrire au Pavillon. 131— Juin 30, juillet 2, 4, 7, 9, 11, 14, 16, 18

ALLEZ à l'hôtel Windermere au Mont-Tremblant pour vos vacances ou vos voyages de noces. Vous en serez enchantés. Prix très raisonnable. Danse avec orchestre, tennis, chaloupe, etc. Information et dépliant, téléphone AMherst 7468 après 8 heures, ou Hôtel Windermere, Mont-Tremblant, Téléphone 59 s 3. 131—9,11,13,16,18,20,23,25,27,30

A POINTE-CALUMET, chambres et pension D'Arcy, plage sablonneuse, réservation. VEndôme 5824. 131—198-26R

A ST-GABRIEL DE BRANDON, pension Viana, cuisine excellente, cabines modernes. Matelas à ressorts. Réservations, FRontenac 2619. Léo Sévigny, Propriétaire. 131—208-12 R

A STE-LUCE SUR MER
L'HOTEL TREMBLAY

Plage idéale, site reposant, en face du fleuve. Cuisine canadienne. Chambres avec eau courante. Bain et douche.

Pour réservations s'adresser à Miles Tremblay Ste-Luce sur mer, Co. Rimouski 131—28.30mai,4,6,11,18,23,30juin

AUBERGE DES 14 ILES, lac 14 Iles, comté Terrebonne, R. 11, endroit idéal vacances, voyage noces, fin semaine, 22 chambres avec toilette, douche, eau courante, plage. Prix raisonnable, téléphone Shawbridge 647 sonnez 2, WAlnut 6816. 131—12,13,16,19,20,23,26,27,30 R

AU lac Champlain, hôtel Maple Grove, chambres, cabines, grève, pêche, danse. Grill séparé. 27.50 semaine. GRavelle 2777. 131—215-2 R

AU MANOIR, Lac Rouge, co. Joliette, cuisine française, abondante, tennis, chaloupe, badminton, ping-pong, 27.00 semaine. Information CLairval 7907. 131—26.27.30

A VOTRE choix plusieurs endroits, pensions, hôtels, chalets, HArbour 3543. 131—30 mai, 2,4,6,9,11,13, 16,18,20,23,25,27,30 juin R

BEAULAC, Pension Boulanger, repos, excellente cuisine, chaloupe, autobus. TUrcotte 3617. 131—209-29R

CAMPS BERTRAND, ST-DONAT Chalets particuliers, excellente cuisine, chaloupes, truite rouge, prix modéré. FAlkirk 2505. 131—182-36

CHAMBRE, place repos, commodités ville. Beloeil. 488 Richelieu, téléphone 4275, PLateau 4310. 131—18,20,23,26,27,30 R

HOTEL De La Roche Pleureuse, Ile aux Coudres panorama enchanteur, eau salée. HOchelaga 6692 soir préférable. 131—190-26

HOTEL CHATEAU BLEU

Au lac Bleu, 30 chambres confortables, cuisine excellente, belle plage à quelques pieds de l'hôtel, chaloupe, danse avec orchestre 3 soirs par semaine, seulement 35 milles de Montréal, dans le plus beau des Laurentides. Service d'autobus Victory jusqu'à l'hôtel. Réservations DUpont 3213, Mme Lalonde. 131—215-5 R

HOTEL VILLA DU LAC
STE-MARGUERITE
LAC MASSON, P. QUE.

Située bord du magnifique lac Masson, 300 pieds de plage privée, canotage, pêche, danse, théâtre, télévision. Taux raisonnables. Repas préparés par le propriétaire qui est cuisinier. Tél.: DExter 7006 ou Ste-Marguerite 40. 131—201-19

ILE PERROT, Pointe Renards, bonne pension, plage privée. WEllington 1629. 131—215-6R

KILKENNY Lodge, Lac L'Achigan. Canotage, natation, tennis, ping-pong. Réservations DOllard 0895.

LAC CORBEAU, pension "Ridora", excellente nourriture, matelas à ressorts. Soir après 7 heures. GRavelle 5314. 131—R

LAC DES PLAGES, vacances idéales, cabine, pension, nourriture familiale, $25.00 par semaine. S'adresser Léo Leblanc. 131—6,9,11,13,16,18,20,23,25,27,30

OLD ORCHARD BEACH, hôtel "Forest Pier", face mer. Spéciaux fin août, réservations, soir: ELwood 6171. 131—26,27,29,30juin,1juil.R

POUR étudiantes, bonne pension de famille, conversation anglaise. WAlnut 1585. 131—210-6

PRENDRAIS 2 personnes pension, pouvant partager même chambre, Pointe-Calumet. Belle plage, chaloupe, nourriture excellente à partir 6 juillet jusqu'à août. AMherst 8023.

ST-DONAT. Motel Beau Rivage, lac Archambault, près village. Pension moderne, cuisine excellente plage, chaloupe, tennis, chambres, lavabos, cabines, douches, chalets meublés. Prop. J. A. Lavoie, CRescent 9190 Tél.: 44-s-3.

ST-GABRIEL Brandon, la Petite Auvergne, près lac, manoirs, chambres, cabines confortables, cuisine française. Ecrire, téléphoner 335, EXdale 8460 soir. 131—2,4,6,9,11, 13,16,18,20,23,25,27,30 R

133 Restaurants-Hôtels

POUR raison de santé, affaires 100,000.00, comptant requis, 40,000.00. Pas échange. HOchelaga 6263. 133 sp—22.23,24,29.30.1.

138 Avis responsabilité

A PARTIR du 29 juin 1953, je ne serai plus responsable des dettes contractées par ma femme née Claire Levesque, en mon nom. Roger Richard, 1501 Gilford. 138—

A partir de cette date je ne serai plus responsable des dettes contractées par mon épouse Mme Lambert Barbeau née Charlotte Beauchemin. M. Lambert Barbeau, 5219 Chambord.

139 Objets perdus

CAMERA Retina 2, laissé dans voiture entre Montréal et Ste-Thérèse. Communiquez jour: HArbour 9654. Soir: WEllington 0691, appt 8. Récompense. 139—215-3 R

CHAPELET avec étui brun, perdu dimanche, Stadium et environs. Récompense. DOllard 1707. 139—215-2 R

CHIEN Spitz blond et blanc perdu angle Berard et Park, répond au nom de "Skipper". Récompense. GRavelle 0165. 139—213-3 R

CHIEN Collie blanc et jaune, perdu dans Villeray; quiconque aura vu ce chien ou le retient, veuillez téléphoner RAymond 2-0405 ou 7255 Iberville. 139—215-3 R

MONTRE dame Mercury, pierres du Rhin, perdue samedi avant-midi, sur Bleury près Ontario. Récompense. MArquette 8493. 139—215-3 R

MONTRE Longines, or, forme octogone, bracelet or. Samedi vers 2 hres, centre ville ou Dupuis frères. Récompense. Le jour, VAnier, 44 Notre-Dame E. HArbour 1512.

OISEAU Budgie, bleu et gris, perdu vendredi soir, environs Maisonneuve, récompense. CLairval 8348. 139—215-3 R

PERDU chien noir avec taches jaunes près yeux et pattes à St-Timothée près rivière, récompense. WIlbank 5048. 1983 Richardson, Pte-St-Charles. 139—

PETIT chien pékinois, samedi matin, répondant nom "Pompon". Récompense. FRontenac 0571. 139—R

ROUE bicycle, bleue, semi-course, samedi soir 10.30 heures. 10272, Chambord, VEndôme 3039. Récompense. 139—215-2 R

SOULIERS perdus rue St-Hubert ou magasin Kresge. Appelez DUpont 2706. 139—

1 VALISE noire en cuir perdue, le 25, entre les rues Mt-Royal et gare Windsor. S'adresser CHerrier 6227. 139—215-3 R

140 Objets trouvés

KODAK trouvé sur train du Pacific dimanche soir. MArquette 5263. 140—215-3 R

144 Machines à coudre

A LOUER, machine à coudre Singer manufacture, domestique. BElair 3450. 144—213-2R

144 Machines à coudre

Machine à coudre Singer
Machines à coudre domestiques à louer 3.50 par mois. Machines de manufacture 10.00 par mois, 3 mois 25.00. Machines de manufactures neuves et usagées vendues à termes. United Stores Ltd. MArquette 4282. 144—190-26

A LOUER TRES BONNES ET SILENCIEUSES MACHINES SINGER DE MANUFACTURE. 95 OU 95 K 40, MACHINES OVERLOCK DOMESTIQUES ET SPECIALES A PRIX RAISONNABLES. 35 VAN HORNE DOLLARD 7993. 144—190-26

A LOUER machines à coudre: 3 mois 10.00; aussi moulin manufacture et laveuses. LAncaster 8574. 144—191-25

CONFIEZ vos réparations et achats de toutes machines à coudre à un homme de 30 ans d'expérience dans les usines Singer. Location, moteur posé. Termes faciles. Barré 7223 De Lorimier. Calumet 2001. 144—190-26

MACHINES coudre réparations domestiques, industrielles, moteurs lumières, cabinets installés, votre vieille machine, ouvrage garanti. 40 ans expérience. Modern Repair. CHerrier 2581. 144—215-5 R

MACHINE coudre Singer manufacture neuve ou usagée. Termes faciles, location 95 et 96. 3 mois 25.00. Vendons Necchi, White et autres marques. Estimé gratuit sur réparations. Chalifour & Frères. 6510 Delorimier. GRavelle 3277. 144—204-26 R

MACHINES à coudre manufactures et domestiques à louer et à vendre. GRavelle 3585. 144—195-26R

149 Machinerie

A VENDRE, bon marché, pelle "Unit" ½ verge, moteur "Chrysler-8", chargeur avant et arrière. En très bonne condition, apparence comme neuve. S'adresser à L. Lavergne. C.P. 29, Malartic, Qué. Tél. 504. 149—201-24 R

BONS TRACTEURS usagés pelles et compresseurs, toujours à votre disposition chez Mussens Canada Ltd. 65 Colborne, Montréal. University 6-2451. 149—190-26 R

BULLDOZER "TD-14" International 1950, comme neuf. S'adresser Garage Daneau et David Ltée, 169 rue Marchand, Drummondville. 149—215-3 R

CLAYTRAC Modèle "DD" 1946, capacité 11 tonnes, en parfaite condition. S'adresser Garage Daneau et David, 169 rue Marchand, Drummondville. 149—215-3 R

MACHINES à fer, à bois, courroies, accessoires. WISELBERG, 66 Soeurs-Grises. 149—191-25

McCORMICK MACHINERY
Outils de ferblantiers, freins, plieuses, montures, tendeurs de fils bigornes. Tous garantis. 163 Murray. 149—2.9 16.23.30

McCORMICK MACHINERY
Le meilleur endroit pour outillage usage, courroie, poulies, étaux, enclumes, forge. 103 Murray. 149—1.8.15.23.30

MOULIN à scie à vendre, écrivez pour plus de détails à Case 3310 La Presse. 149—204-26

PELLE mécanique sur tracteur Claytrac 1950 comme neuf. S'adresser Garage Daneau et David, 169 rue Marchand, Drummondville. 149—215-3 R

PLANEUR 10", grosse réduction. Tour à fer 10". 6646 Iberville, Montréal. 149—215-2

PRESSE à platine de 12 x 18, caractères, etc. 5454 Waverley. 149—R

SCIE ronde Atlas, "Shaper" Valois-Valois, sableuse à courroies, et "Dewalt" scie ronde avec moteur. CRescent 8126. TAlon 9543. 149—213-3 R

153 Accordeurs de pianos

Accordage de pianos
Faites accorder votre piano par un expert de chez Lindsay
TELEPHONEZ CHEZ
C. W. LINDSAY CO.
pour rendez-vous
1112 ouest, rue Ste-Catherine
Tél.: UNiversity 6-9921
153—190-26

165 Bijouterie

ENSEMBLE jonc, bague diamants parfaits, garantis. Aubaine. 7749 St-Denis, TAlon 2213. 165—30 juin, 2.3.4 juil. R

166 Blanchissage—Peinturage

A. ABBE, peinturage extérieur, portes imitées, satisfaction garanti. AMherst 0362. 166—194-26

A BAS PRIX 2.50 plafond, peinture intérieur, extérieur, spécialité façade. Satisfaction. AMherst 4542, RAymond 2-7851. 166—214-12

A BAS PRIX, plâtre, tapisserie enlevée vapeur. RAymond 2-9351. 166—214-6

A BAS PRIX, imitation de porte, peinture, réparation plâtre, graftex, blanchissage, tapissage. CAlumet 9227. 166—214-6

A BAS PRIX, plafonds lavés, blanchis 3.00; tapissage 3.00; peinture, ouvrage garanti. CHerrier 5385. 166—215-6

A BAS PRIX, blanchissage, tapissage, peinture, imitation, graftex. BEiair 0419. 166—214-3

A BAS PRIX, peinture extérieure, intérieure, plâtre, menuiserie. GRavelle 2742. 166—212-6

A BAS PRIX, blanchissage, tapissage, peinture, ouvrage garanti. CAlumet 2411. 166—212-4

ALBERT, contracteur, peintre, intérieur, extérieur, ouvrage garanti. HOchelaga 7237. 166—215-6

APPELER VEndôme 4635, tapisserie enlevée à vapeur, peinture, plâtre, garanti. 166—205-26

BLANCHISSAGE plâtre, peinture générale tapisserie enlevée vapeur. DUpont 3370. 166—211-6

OUVRAGE garanti peinture, plâtre, graftex, tapisserie enlevée vapeur. DOllard 6464. 166—190-26

PEINTURE intérieure ou extérieure, bon prix. Charles Dagenais. CRescent 7980. 166—215-5

PEINTRES prendront intérieur, extérieur, moitié prix, estimation gratuite. HOchelaga 2984. 166—215-6

PRIX exceptionnel, tout ouvrage peinture, intérieur, extérieur. Goya. WIlbank 1211. 166—213-6

170 Brûleurs à l'huile

A.B.C. VICTOR, Silent Glow, Lynn, fournaises, brûleurs neufs et usagés. Huile. Installation, nettoyage par experts. C. Décarie. 6735 Chamoord. DOllard 1442. 170—190-26

191 Electriciens

A. OUIMET, pour installations et réparations électriques, appelez CRescent 4406. 191—23.24.25.26.29. 30 juin, 1.2.3 juillet

APPELEZ Valliancourt. Electricien licencié. Réparations, installations, travail garanti. DUpont 5544. 191—188-26

195 Entrepreneurs

A MONTREAL, seul contracteur-briqueteur spécialisant seulement dans les réparations de brique, murs, cheminées, joints. Marcel Hébert Enrg. HOchelaga 8911. 195—212-6

A BAS PRIX, pierre, brique, ciment, cave, manufacture. FRontenac 2949. 195—205-12

A BAS PRIX lavage bâtisse, pierre, brique, ciment. TAlon 7650. 195—215-6

A BAS PRIX, entrepreneur général, spécialité plâtre, peinture. CHerrier 6260. 195—213-3

A BAS PRIX, menuiserie, plâtre, brique, finition de ciment, tirage de joints, redressage de maison, remplacement de poutre, refaire balcon, galerie, ouvrage garanti. TUrcotte 6651. 195—213-6

A BAS PRIX, réparation brique, ciment, menuiserie, peinture, pierre. G. Miron, 2145 Gascon. HOchelaga 7756. 195—201-26

CONTRACTEUR construction, réparations tous genres, estimation gratuite. HEmlock 7630. 195—213-3

PLATRIER prendrait réparations, ouvrage garanti. CHerrier 9579. 195 sp—215-3

REPARATIONS de brique et cheminée, levage de maison, à bas prix. FAlkirk 6218. 195—26.27.30 juin, 1.2 juillet

196 Exterminateurs vermine

A BAS PRIX, extermination garantie, coquerelles, punaises, rats, souris, etc. Ville ou campagne. Information, appelez Leduc. BYwater 3303. 196—214-6

ABATTRE coquerelles, punaises, rats souris, ouvrage garanti. Aussi vendons produits Provincial Pest Control. WIlbank 5066. 196—190-26

ABLE ATOMIC Pest Control Co., spécialiste en destruction de souris, rats et toute vermine. Estimations gratuites. Service de 24 heures. RIverside 4-4181. 196—190-26

APPELEZ CORPORATION PROTEX Extermination garantie punaises, coquerelles, etc. Meubles désinfectés dans nos voûtes. TAlon 9202. Soir DOllard 0825. 196—190-26

204 Hôpitaux privés

BELVEDERE, Maternité privée, pension avant terme. Discrétion absolue. 1651 boul. Saint-Joseph. AMherst 4014. 204—190-26

HOPITAL PREFONTAINE
Site idéal maternité privée moderne, ensoleillé, accouchement sans douleur, pension avant terme. Mme Héroux. 2414 Nicolet. CHerrier 4983. 204—190-26

204 Hôpitaux privés

STE-ANNE, 5829 avenue du Parc. Maternité pour filles, pension avant terme. Je m'occupe de tout. Considération discrétion absolue. DOllard 5984. 204—190-26

213 Matériaux de construction

DEMOLITION
Le plus grand assortiment de matériaux de construction usagés et neufs à Montréal. Gros bois, bois divers, portes et châssis, briques, radiateurs et tuyaux plomberie, tôle, etc.
W. LAJEUNESSE & CIE, LTEE
1215 PAPINEAU — FRontenac 2187
213—190-26

A BAS PRIX, soliveaux 2 x 8, 8 à 16 pieds, 2 x 10, 8 à 10 pieds 2 x 12, 8 x 18 pieds. CRescent 1844. 213—190-26

AVONS BRIQUES DE SECONDE MAIN A VENDRE. RAPHAEL RUFFO. DEMOLITION. ELWOOD 8598. 213—190-26

BAIN, porcelaine, 5 pieds, chantepleure chromée, 45.00. FRontenac 1676. 213—R

BOIS de chauffage bien sec, $12 le gros voyage. Georges Bérichon, 1461 Barré. WIlbank 2303. 213—199-26R

BOIS construction de toutes sortes, portes, châssis, moulures, neufs. VIctoria 7972. 213—190-26

GROS lot de bois de construction et terrain à vendre. St-François-de-Salès. DOllard 8985. 213—215-2R

MATERIAUX de construction, portes, châssis, madriers, soliveaux, briques 4.00 mille, très raisonnable. 4839 St-Laurent, 848 Pea Lane. 213—215-6

3,000 PIEDS de bois usagé, mélangé, bon pour la construction d'un camp, bon marché. Georges Bérichon, WIlbank 2303. 1461 Barré. 213—215-2 R

20,000 PIEDS planche un pouce, rough. Prix d'aubaines. 3150 Ste-Catherine est, FAlkirk 5069. 213—215-3 R

215 Menuiserie

ATTENTION! Menuiserie charpente, réparations générales, estimation gratuite. DOllard 9417. 215—213-26

MENUISIER entrepreneur construction, réparation, amélioration, tous genres finition, peinture, appelez immédiatement MIssion 5-3428. 215—215-3 R

MENUISIER prendrait ouvrage général, heure, contrat. VEndôme 7504 VIctoria 1583. 215—215-5

MENUISIER prendrait ouvrage heure, contrat. Spécialité: armoires modernes. HOchelaga 8682. 215—212-26

221 Peintures

ACHETEZ AUJOURD'HUI, PEINTURE 1.25, 2.25 GALLON; EMAIL 2.90 GALLON; EXTERIEUR 2.90 ET PLUS GALLON. LIVRAISON GRATUITE 6028 PAPINEAU. CALUMET 4418. 221—190-26

ACHETEZ directement du manufacturier. Peinture garantie. Primer blanc ou gris .1.95 gall. Flat, 2.25 et 3.00 gall. Semi-lustrée, 2.50 gall. Lustrée, 2.75 et 3.95 gall. Extérieur, 3.00 et 3.95 gall. Livraison gratuite. Service Paint Co., 1351 Laurier Est. CHerrier 1174-75. 221—206-10

APPELEZ MIssion 5-5003. Peinture, tapissage, ouvrage garanti. 221—215-3

AUBAINE: DIRECTEMENT DU MANUFACTURIER: PEINTURE ET EMAIL DE HAUTE QUALITE A BAS PRIX. LIVRAISON GRATUITE 6706 BOYER. DOLLARD 8621. 221—197-25

PEINTURE garantie 2.50 le gallon. Flat 2.50. Email 2.75. Peinture extérieure 4.50 le gallon. Couleurs assorties. Livraison gratuite. Economic Paint, 2101 Amherst. 8614 De l'Epée. 3960 Notre-Dame ouest. GIffard 2576. 221—190-26

223 Planchers

A BAS PRIX planchers posés, sablés, finis, garantis. DUpont 8893. 223—212-26R

A BON compte plancher posé, sablé, fini. POntiac 6-2421. 223—213-26

APPELER DUpont 6623 pour vos planchers, ouvrage garanti. 223—212-26 R

APPARTEMENTS sablés, 3.00 et plus. Jour, soir. MArquette 4496. 223—214-15

APPT sablé 4.00, tour 3.00, jour et soir. HOchelaga 9661. 223—190-26 R

R. CHARTIER, FAlkirk 1489, soirs AMherst 0400, planchers sablés, fini, tuile, prélart, estimation gratuite. 223—213-26R

FAITES vous-mêmes vos planchers, grosse économie, louez nos sableuses, polisseuses de bord. ATlantic 2314. 223—190-26

PLANCHERS posés, sablés, finis, posage de tuiles et linoleums incrustés. Estimation gratuite. HOchelaga 4806, CAlumet 8847. 223—204-26R

PLANCHERS sablés, finis sans poussière. Lacharité Radio Service. FRontenac 5073. 223—191-25

POUR le sablage de vos planchers, pour tous genres de sablage adressez-vous à N. Beauchesne, 3345A Davidson. 223—

SPECIALITE, vieux planchers remis à neuf, sableuses, polisseuses louées, livrées. Estimation gratuite. VEndôme 2419. 223—190-26

228 Rembourrage

Quintal Upholstering
A BAS PRIX
REMBOURRAGE CHESTERFIELD STUDIO. MATELAS RESSORTS.
ESTIME GRATUIT.
TERMES SI DESIRES
FRontenac 0736
228—190-26

QUINTAL & FRERES
Rembourrage matelas à ressorts, studios chesterfields sommiers, oreillers plume réparés et neufs.
CHerrier 8182 — Soir: DUpont 2630
228—191-25

GERARD PRATT
Rembourrage de tout genre à très bas prix.
2300 Mt-Royal Est
CHerrier 7094
228—215-12 R

A BAS PRIX
Rembourrage chesterfield, studio, fauteuils, etc., par des mains expertes au prix de la manufacture. Estimé gratis. J.-L. Lapierre, GRavelle 9919. 228—190-26

ADJUTOR TREMBLAY, CHerrier 7081 Chesterfields, studios, rembourrés. 3439 Hochelaga. 228—190-26

ATTENTION
Votre vieux chesterfield complètement remodelé et rembourré dans les plus récents styles, aux prix de la manufacture. Signaler MArquette 8691, pour un estimé gratuit. 228—188-26 R

H. W. WATIER ENR'G
Manufacturier, réparations désinfection matelas, oreillers, ressorts, chesterfields, studios, etc., refaits ou rembourrés. 5829 St-Hubert. CRescent 8236. 228—190-26

229 Réparations

A domicile, réparations toutes marques de laveuses. AMherst 8578. 229—1,2,3,6,8,9,10,13, 15,16,17,20,22,23,24,27,29,30.

NOUS réparons tous genres laveuses électriques. Garantie un an. Inspection gratuite. TAlon 1300. 229—190-26

239 Transport - Camionnage

A BAS PRIX, April Transport. Déménagement dans tout Québec, valises, chambres, etc. CHerrier 7330. 239—190-26

A BAS PRIX, déménagement toutes sortes. — Ouvert jour et nuit. AMherst 9340. 239—200-16

A BAS PRIX, Abbay Transport, déménagements de toutes sortes, ville, campagne, spécialités, poêles, frigidaires, estimation gratuite. BYwater 3975. 239—186-26 R

A BON MARCHE, transport général. Spécialité: parcel delivery. Service rapide. Villeray Transport. VEndôme 6371. 239—212-26

APPELEZ Montréal Moving. Déménagement assuré. Estimation gratuite. Emballage, entreposage. AMherst 6850. 239—190-26

APPELEZ Paradis Transport. Déménagement ville, campagne AMherst 6357. 239—190-26

APPELEZ d'avance — Acme Moving Province, longue distance. Spécialité poêles combinés, pianos, frigidaires, emballage, entreposage. FRontenac 4034. 239—190-26

APPELEZ Payette Transport général. Déménagement. Spécialité: piano, storage. CHerrier 7153. 239—190-26

APPELEZ Trudeau Transport, déménagement frigidaire, meubles, valises, chambre. Ouvrage garanti, ville et campagne. AMherst 7535. 239—190-26

LIVRAISON locale et longue distance, service jour et nuit. HArbour 8323. 239—210-26

MONETTE & FILS Transport Inc. Déménagement ville et campagne. Spécialité: piano, poêle, frigidaire, emballage et entreposage. CAlumet 0279. 239—190-26

ROUSSILLE Transport. Déménagement ville, campagne et longue distance. Spécialité: pianos, poêles, frigidaires. VEndôme 3766. 239—190-26

240 Autos à vendre

A BON acheteur, Monarch sedan 1951, équipé au complet, toujours même propriétaire, jamais sorti l'hiver. Inf. VEndôme 5833. 240—30 juin, 2,3 juil.

240 Autos à vendre

EVITEZ
LES ENNUIS
DE TRANSPORT
AVEC
UNE BONNE
VOITURE
RECONDITIONNEE
ET GARANTIE
TELLE QUE

1950	Meteor sedan bleu, air conditionné, pneus blancs en très bonne condition	1450.
1949	Monarch sedan, gris équipé au complet. Un vrai bijou	1300.
1949	Ford Tudor noir, air conditionné, sun visor	1295.
1947	Hudson sedan, équipé au complet. Spécial pour aujourd'hui seulement	595.
1947	Nash sedan vert, équipé au complet	750.
1946	Packard 7 passagers, radio, air conditionné, pneus blancs	1100.
1946	Chevrolet Club Coupé, peinture neuve, parfaite condition	850.
1942	Dodge sedan, radio, chaufferette, très propre	450.
1941	Chevrolet coach, très bonne condition	450
1940	Mercury Sedan bleu, parfaite condition	400.
1936	Oldsmobile Sedan, moteur neuf. Spécial pour cette semaine	175.

CHEZ
LALONDE AUTO
LIMITEE
VENDEUR AUTORISE MERCURY, LINCOLN, METEOR
3897 BANNANTYNE
VERDUN
TRENMORE 6665
APRES 6 HEURES
TRENMORE 6669
240—

LAURENT
BOURGON
AUTOMOBILE
53 Cadillac coupé de ville
53 Cadillac sedan 62
52 Cadillac fleetwood
51 Cadillac convertible, rouge et beige
53 Plymouth sedan
49 Plymouth sedan
195? Cadillac coupé de ville

53 Dodge Panel ½ tonne
52 G.M.C. Panel ½ tonne

CRAIG ET PAPINEAU
HOchelaga 4435 FRontenac 5934
240—204-12 R

SPECIAL
MONARCH 1951-SEDAN
Beau vert pâle, tout équipé, undercoating, overdrive, radio double, air conditionné, 12 mois d'usage seulement, garantie de char neuf. Payé neuf 3,400. En vente à 2095, comptant 600. Satisfaction ou argent remis.
PAGE & FILS LTEE
3350 WELLINGTON
240—213-8

A PRIX DERISOIRE
15 automobiles Plymouth, Ford, Chevrolet seront vendues, 75.00 à 100.00 environ. Faites offre. 3921, Notre-Dame Est, coin Orléans. 240—198-26R

A BON MARCHE, Studebaker 1938, licence 53, chaufferette. DOllard 7330. 240—215-3 R

A BON MARCHE, petit Chrysler Royal 1950, garanti pour 20 milles au gallon, tout équipé, radio, air conditionné, licence 53, bas millage, très propre, seulement 1300.00. ORchard 3-2926. 240—215-2 R

A CEUX QUI DESIRENT VENDRE, ECHANGER, ACHETER CHARS USAGES DE 1937 A 1950 PAYONS COMPTANT. VENDONS A TERMES. 5235 PAPINEAU. TEL. GIFFARD 3367. 240—190-26

ASSURANCE automobiles à termes 5 mois pour payer. FAlkirk 1011. 240—190-26

ASSURANCE automobile à termes, 6 versements. Remisage crédité. CHerrier 2964. 240—190-26

ATTENTION, aubaine, Ford 1941, convertible, très propre, garantie. VIctoria 9390. 240—215-3

AUBAINE, Buick 36, radio, chaufferette, foglight, parfaite condition. Bon marché. CHerrier 1024. 240—R

AUBAINE, Ford 1936, coach, mécanisme parfait, 95.00. S'ad.: 126 Dorchester ouest. BEiair 3619. 240—215-3 R

AUBAINE, Anglia 1950 comme neuf. 7064 St-Denis, soir seulement. 240—215-5

AUBAINE, Chevrolet 37, 748 Agnès, GLenview 6520. 240—215-5

AUBAINE Pontiac 48, faut vendre. BYwater 5237, 197 Pillatreault. 240—215-3 R

AUBAINE
Note de crédit applicable char neuf, valeur $800 pour $700. VIctoria 9655. 240—215-2

AUBAINE, Plymouth 42, bonne condition. PLateau 0827. 240—215-5R

AUBAINE pour personne voulant acheter auto de $1,200, sans échange. Note de crédit chez Page & Fils, 400., à vendre pour 300. WIlbank 1309 après 6 heures. 240—215-10 R

AUBAINE
25 chars toutes marques, 1935 à 1941. $100 à $200. 1300 Notre-Dame ouest. 240—211-6

AUSTIN, Prefect, Vauxhall, standard 8". 7865 St-Hubert. GRavelle 4384. 240—214-5

AUTO à vendre. Plymouth 48, bonne condition tout équipé, sacrifiera; après 6.30 p.m. 3493A Dandurand. 240—30 juin, 2.3 juillet

A VENDRE Mercury 1940, moteur reconditionné, chaufferette. ORléans 5-0313. 240—215-3 R

AVIS AUX ACHETEURS
ANDRE LADOUCEUR AUTO ENRG
3921 Notre-Dame est coin Orléans
GIffard 2527
Dépositaire Hilman-Minx 1953
40 milles au gallon
Sedan, $1,825. Convertible, $1,995.
Aussi choix d'autos usagées de toutes marques.
Termes faciles.
240—193-23

BATTERIES rebâties 6.40 17 plaques, neuves 13.75, garanties 12 mois, cellules réparées 3.50. Faisons livraison. Ouvert le soir. 250 Demontigny Est. PLateau 6464. 240—203-13 R

BEAU Studebaker gris Champion, sedan 1951, automatique, radio, air conditionné. Pneus neufs. Parfait ordre. Vaut la peine d'être vu. P. Bourdeau, ORléans 4-4466. 240—213-3 R

BEAU DODGE sedan 1942, 4940 Hochelaga coin Viau. 240—215-4

BEAU Monarch sedan 1949, 4940 Hochelaga coin Viau. 240—215-4

BEAU Pontiac sedan 1947, 4940 Hochelaga coin Viau. 240—215-4

BEAU Studebaker sedan 1948, 4940 Hochelaga, coin Viau. 240—215-4

BEAU Plymouth sedan 1947, 4940 Hochelaga coin Viau. 240—215-4

BEAU Studebaker coach 1950, 4940 Hochelaga coin Viau. 240—215-4

BEAU Nash sedan 1948, 3865 Hochelaga coin Bourbonnière. 240—215-4

BEAU Monarch sedan 1947, 3865 Hochelaga coin Bourbonnière. 240—215-4

BEAU Pontiac sedan 1949, 3865 Hochelaga coin Bourbonnière. 240—215-4

BEAU Dodge sedan 1950, 3865 Hochelaga coin Bourbonnière. 240—215-4

BEAU Chevrolet sedan 1951, tout équipé. 3865 Hochelaga coin Bourbonnière. 240—215-4

BEAU Buick sedan 1951, tout équipé. 3865 Hochelaga coin Bourbonnière. 240—215-4

240 Autos à vendre

C'EST SIMPLE
2 FACTEURS FONT VENDRE LES AUTOS USAGEES:
LE PRIX ET L'ETAT DES VOITURES
UN PRIX MINIME
UN EXCELLENT ETAT

1952	Morris Oxford	$1,395.00
1952	Morris Minor sedan	1,195.00
1951	Morris Minor convertible & coaches	945.00
1950	Morris Minor convertible & coaches	795.00
1949	Morris Minor convertible & coaches	645.00
1951	Austin sedan A-40	1,095.00
1950	Austin sedan A-40	945.00
1949	Austin sedan A-40	845.00
1952	Vanguard Station Wagon	1,695.00
1951	Vanguard Station Wagon	1,295.00
1951	Vanguard Sedan	1,195.00
1952	Hillman Sedan, radio, etc.	1,495.00
1951	Hillman sedan	1,195.00
1950	Hillman sedan	1,045.00

CHOIX DE PLUSIEURS AUTRES MARQUES ANGLAISES ET CANADIENNES
CHEZ
TOLEDO MOTORS LIMITED
2134
STE-CATHERINE OUEST
GLENVIEW 3561

PARCS
D'AUTOS USAGEES
9665 rue Lajeunesse
DUPONT 1632
4050 Ste-Catherine O.
GLENVIEW 3563
3180 rue Wellington
YORK 1440
240—29.30.2

FORD 1953

6 pass. 2 portes sedan	$2194
6 pass. 4 portes sedan	$2266
5 pass. coupé Custom Club	$2328
5 pass. Conver. équipé	$3017
8 pass. Station Wagon	$2655

Livraison Montréal, Verdun
Taxes fédérales comprises
PAGE & FILS LTEE
3350 RUE WELLINGTON
VERDUN, MONTREAL
Ouvert tous les jours jusqu'à 10 heures p.m.
240—215-6

MONARCH 1953
DEMONSTRATEUR
300. de réduction pour du comptant, pas d'échange accepté, garantie d'auto neuve, équipement gratuit. Hâtez-vous, c'est une aubaine.
PAGE & FILS LTEE
3350 WELLINGTON
240—213-8

BEAU Ford coach 1949, 3865 Hochelaga coin Bourbonnière. 240—215-4

BEAU Météor sedan 1949, 3865 Hochelaga coin Bourbonnière. 240—215-4

BEAU Plymouth sedan 1950, 3865 Hochelaga coin Bourbonnière. 240—215-4

BEAU choix de voitures usagées à des prix très avantageux. Ces voitures sont inspectées et mises à point avant d'être mises en vente. Satisfaction garantie. A. Cyr. VEndôme 5833. 240—30 juin, 2,3 juil.

BENOIT
71 voitures usagées toutes marques.
7865 ST-HUBERT
GRAVELLE 4384
240—214-5

BUICK 1947, Super, radio, chaufferette, propre comme un neuf. $300 comptant, balance 18 mois ou échange accepté. 5400 Iberville, coin Masson. 240—212-8

BUICK et Lasalle $200 chacun. 7865 St-Hubert. GRavelle 4384. 240—214-5

BUICK convertible 1949, modèle américain, bonne condition, 2,100.00. 6837 Lamont. TRenmore 9536. 240—214-2 R

BUICK 31 bon marché. 5692 Jeanne-d'Arc, après 7 hres. 240—R

BUICK 1938, sedan 4 portes, 2055 Nicolet. FAlkirk 1412. 240—215-2 R

BUICK 1941, moteur, parfaite condition, 350.00. S'adresser 6812 de la Roche. 240—215-2 R

BUICK 1941 avec radio chaufferette. 450.00. 2037 Blvd Gouin Est. DUpont 8247. 240—215-3 R

BUICK 1937, en bon ordre, 175.00. S'adresser 5915 Papineau. 240—215-3 R

BUICK 47, parfait ordre, radio, chaufferette, cause maladie. S'adresser après 5 hres, 2713 Ontario. 240—215-2

BUICK Super sedanette 1947, en parfait ordre, comme neuf. Echange et termes. MUrray 1-1445. 240—207-13

CADILLAC sedan 4 portes 1946, modèle 61. Parfaite condition. 4809 St-Laurent. BEiair 2805. 240—11.13.16.18.20.23.25.27.30

CAMION ½ tonne International, panel 1947. Parfait état. Aucune offre raisonnable refusée. 4863 St-Laurent. 240—30 juin, 2,3 juillet R

CHAMPION Studebaker sedan 1946, mécanique parfaite, propre, radio, 650.00, faut vendre. 2579 Orléans. 240—215-2 R

CHAR Buick 1936 de particulier, quatre pneus neufs, parfait ordre. S'ad. 2162 Centre. GLenview 6603. 240—214-2

CHAR, sedan, 41, à vendre bon marché, propre. 101 Bourget. 240—215-2R

CHEVROLET 1951 sedan, parfait et propre comme un neuf, 2 tons, 350. comptant, balance 24 mois. 5400 Iberville, coin Masson. 240—212-8

CHEVROLET coach 1950, parfaite condition toujours même propriétaire. Termes si désirés. Paul Manseau. VEndôme 3773. 240—26.29.30

CHEVROLET 1950, coach, radio, chaufferette, très bon état, $300 comptant, balance à termes ou échange accepté. 5400 Iberville, coin Masson. 240—212-8

CHEVROLET 51, équipé, peu millage, parfait état, $1500. RAymond 2-6770.

CHEVROLET 49, Torpedo, 4 portes, air conditionné, licence 53. Prendrais échange et termes. S'ad. 126 Dorchester ouest. BEiair 3619. 240—215-3 R

CHEVROLET 1950 sedan, moteur neuf, parfaite condition à vendre ou échanger pour modèle 1941. DUpont 0511. 240—215-3 R

CHEVROLET 52, Bel-Air, acheté novembre 52 exactement comme neuf, vrai millage 8,000 milles. Vendrais à sacrifice, cause maladie, pas d'agents. S'ad. 467 St-Grégoire. 240—215-3 R

CHEVROLET 52 comme neuf, 6000 milles. Particulier. BYwater 8107. 240—30 juin, 2.3.4 juillet R

CHEVROLET 1950 coach, condition d'un neuf, 4 pneus neufs, 450.00 comptant. Balance termes 24 mois. P. Manseau, VEndôme 3773. 240—30 juin, 2,3 juil.

CHEVROLET 1942, bon marché. Appeler FItzroy 4394, après 5 hres.

CHEVROLET 1949 coach, 26,000 milles vrai millage, toujours même propriétaire. A qui la chance! 350.00 comptant, balance 18 mois. P. Manseau, VEndôme 3773. 240—30 juin, 2,3 juil.

CHEVROLET 1949, sedan, parfait, 1,025. Echange, termes. 4021 St-André. 240—215-6

CHEVROLET 1950
Mécanique, peinture 2 tons, pneus comme neufs. Accepte échange et termes faciles. 7021 St-Hubert près Bélanger. 240—215-6

CHEVROLET 1950, radio, air conditionné, seat covers, garantie. Termes si désiré. Chevrolet 1951, air conditionné, power glide, garantie, termes si désiré. Oldsmobile 1950, radio, air conditionné. S'adresser à G. Choquette. LAncaster 0186.

CHEVROLET sedan 1948, beau et propre, pas cher. Echange accepté ou $250 comptant, balance 18 mois. 5400 Iberville, coin Masson. 240—212-8

240 Autos à vendre

Grande Vente
des
Vacances
CHEZ
LANDE

1952	Chrysler sedan Windsor, radio chaufferette, climatisation, housses, automatique, 18,000 milles	2395.
1951	Monarch sedan, radio, chaufferette, climatisé, housses, peinture métallique, peu de parcours, pneus à flanc blanc, garantie Goodwill	1750.
1951	Ford décapotable tout équipé, garantie Goodwill	1845.
1951	Chevrolet coach équipé, peu de parcours, garantie Goodwill	1445.
1950	Dodge sedan de luxe spécial, radio, chaufferette, housses, pneus à flanc blanc. Garantie Goodwill	1295.
1950	Chevrolet sedan de luxe, tous accessoires, prêt à rouler	1295.
1950	Pontiac sedan équipé, immaculé, prêt à rouler. Garantie Goodwill	1295.
1949	Pontiac sedan équipé, très propre. Garantie Goodwill	1145
1948	Chevrolet coach équipé, immaculé, un véritable spécial Lande qu'il faut voir	975.
1949	Austin sedan, très propre, garantie Goodwill	695.

Choix de plusieurs autres
TOUS CES CHARS PORTENT NOTRE GARANTIE GOODWILL
LANDE
Motors Ltd.
5925, boul. Décarie
près Van Horne
EXDALE 1155
OUVERT TOUS LES SOIRS
240—

MONARCH 953

Coach Custom 2 portes	$2879
Sedan Custom 4 portes	2921
Convertible "hard top" Monterey	$3293
Convertible décapotable Monterey	$3557

Livrés à Verdun
Taxe fédérale comprise
PAGE & FILS LTEE
3350 Wellington
VERDUN
Ouvert jusqu'à 10 p.m.
240—215-6

BENOIT
Chevrolet 1952, tout équipé, transmission automatique, 7,000 milles, comme neuf.
7865 ST-HUBERT
GRAVELLE 4384
240—214-5

CHRYSLER 7 passagers, très propre. FRontenac 1231. 831 Gilford. 240—

CHRYSLER sedan 1947 noir, peu de parcours, tout équipé, 975.00. BEiair 4349. Ruby. 240—215-3 R

CHRYSLER-Windsor 1950, équipé, original, faut vendre, échangerais. TUrcotte 4976. 240—215-3R

CHRYSLER 1947 noir, conduite automatique, bon état, 250.00. ELwood 8534. 240—215-3 R

CHRYSLER 39, parfaite condition. Appeler DExter 8293. 240—215-2 R

CHRYSLER 1948 Windsor sedan, radio, chaufferette, sacrifiera 800.00. 5493 Durocher. 240—R

CHRYSLER 48, très propre, en bon état, sacrifiera, bon marché. 5539 Laurendeau, POntiac 6-2194. 240—R

CHRYSLER 1940, Opéra, parfait, 275.00. Echange, termes, 4021 St-André. 240—215-6

CHRYSLER 1947, sedan, parfait, propre, $575. GIffard 3010. 240—R

CHRYSLER 1949, parfait, moteur neuf, très propre, $350, comptant, balance 18 mois ou échange accepté. 5400 Iberville, coin Masson. 240—212-8

CONSUL 1951, très propre, 2 couleurs, radio, air conditionné, 15,000 milles, particulier, 1250.00. GRavelle 3129. 240—30 jn. 1.3 jt R.

CONSUL de démonstration, modèle 1953, 1952 et 1951, à prix raisonnables. Conditions acceptées. Appeler Bob MacDonald. HArbour 8231, jusqu'à 10 p.m. 240—30,2,3

CONVERTIBLE Buick 39, jaune, équipé, bon état. MOntcalm 4-3644. 240—215-3R

CONVERTIBLE 1930, Buick, moteur américain. Echange, termes. 4021 St-André. 240—215-6

CONVERTIBLE
1940, propre, en parfait ordre
7021 St-Hubert, près Bélanger
240—215-6

CONVERTIBLE Monarch 1951, 18,000 milles comme neuf, équipé bon marché. 8465 Sherbrooke est. CLairval 9329. 240—203-26 R

DESFORGES Garage, vendeur d'Hudson, réparations générales. 5505 Décarie. ATlantic 4439. 240—199-17 R

1947 DeSoto sedan, air conditionné, sun visor, parfaite condition. Roger Guindon. TRenmore 6669 après 6 heures. 240—30,2

DE SOTO 1942, chaufferette, pneus, moteur parfait, 425.00. RAymond 2-6005. 240—215-3 R

DE SOTO sedan 1942, bonne condition. Particulier. Après 5 heures. 8185 St-Hubert. 240—206-10 R

DODGE 1949, propre, parfait, moteur parfait, échange accepté, ou $300 comptant, balance à termes faciles. 5400 Iberville, coin Masson. 240—212-8

DODGE sedan 38, à vendre. Appeler CAlumet 6907. 240—215-2R

DODGE 1948, condition parfaite, avec garantie, 250. comptant, balance 30.00 par mois. VEndôme 8534. 240—30 juin, 2,3 juil.

DODGE 1941 avec radio, chaufferette en parfait ordre. 2496 St-Jacques, avant 4 heures. 240—215-2

DODGE 1942 sedan, très bonne condition, chaufferette et dégivreur 1953, bons pneus 375.00. S'ad. 126 Dorchester ouest. BEiair 3619. 240—215-3 R

DODGE 1942, coach, licence, $175. BEiair 0537. 240—R

DODGE 40, équipé, $350. 12219 Bois de-Boulogne. Bordeaux. 240—

DODGE 48, sedan très propre, bons pneus, particulier. HOchelaga 3175. 240—

DODGE coach 1940, peinture neuve, parfaite condition. Echange et termes acceptés. 7021 St-Hubert, près Bélanger. 240—215-6

DODGE sedan 1951, parfaite condition, très peu de millage, toujours conduit même propriétaire, léger comptant. Balance 35.00 par mois. VEndôme 3509. 240—30 juin, 2,3 juil.

DODGE 1938, 7 passagers, 200.00. Tél. Chateauguay 149 W. 240—R

DODGE sedan 1950, comme neuf. 600 rue Fleury. 240—

DODGE business coupé 1939, bonne peinture 175.00. CHerrier 7866. 240—215-3 R

DODGE 1950, comme neuf. Vendra ou acceptera échange et termes faciles. 7021 St-Hubert, près Bélanger. 240—215-6

DODGE 1951, sedan, 15,000 milles, particulier, occasion. 3166 Sherbrooke est. 240—211-5 R

FIAT, modèle 1951, convertible, 2 places, $600. CHerrier 5172, après 6 heures. 240—27,30

FORD 41, sedan, en bonne condition. AMherst 4414. 240—215-2

FORD sedan 1951, radio, chaufferette, seat-cover, white walls. En parfaite condition. S'adresser 8065 Lajeunesse, de 9 a.m. à 6 p.m. 240—

FORD COACH
Equipé au complet, propre comme neuf, pneus neufs, mécanique parfaite. Acceptera échange et termes faciles. 7021 St-Hubert près Bélanger. 240—215-6

FORD 1951, décapotable, 1950, et Monarch 1951, décapotable. Conditions faciles. Appelez Bob MacDonald, HArbour 8231, jusqu'à 10 p.m. 240—30,2,3

FORD 1951 et Chevrolet 1951, $1300. 1950, $1125; 1949, $1000. Conditions faciles. Appelez Bob MacDonald, HArbour 8231, jusqu'à 10 p.m. 240—30,2,3

FORD 37 coach, bons pneus & mécanique, 75.00. ORléans 5-0151. 240—30 juin, 4 juillet R

240 Autos à vendre

L. TESSIER AUTO
7525 LAJEUNESSE
GRAVELLE 3266
CRESCENT 3024

1952—Cadillac sedan modèle 62, power steering	4400.
1952—Buick sedan spécial de luxe	2275.
1951—Buick coach de luxe dinaflow, tout équipé	2150.
1950—Ford convertible tout équipé	1850.
1950—Chevrolet tout équipé	1275.
1949—Pontiac opéra coupé 5 passagers, tout équipé	1100.
1950—Studebaker opéra coupé starlight tout équipé	1225.
1949—Chrysler sedan Windsor tout équipé	1275.
1949—Ford coach tout équipé	975.
1949—Mercury custom de luxe tout équipé	975.
1947—Buick convertible Super tout équipé	975.
1948—Dodge sedan spécial de luxe	750.
1942—Dodge sedan custom de luxe	475.
1939—Oldsmobile coach tout équipé	375.
1940—Mercury sedan tout équipé	250.
1938—Ford sedan	120.

CAMIONS

1950—Chevrolet sedan delivery tout équipé	1025.
1949—International panel ½ tonne	475.
1939—Dodge panel ½ tonne	350.

240—215-4

CONVERTIBLES

Ford 1953	$3023
Monarch 1953	$3557

Livrés à Verdun
Taxes fédérales comprises
PAGE & FILS LTEE
3350 WELLINGTON
Ouvert jusqu'à 10 p.m.
240—215-6

FORD 1951, $1,175
Parfaite condition, visière, radio, air conditionné, 1300, Notre-Dame ouest. 240—211-6

FORD 1949 coach, air conditionné, exceptionnellement propre. Pas d'agents. TUrcotte 7906. 240—213-3

FORD Convertible bonne condition, peinture neuve. Aubaine 250.00. 5716 Delorimier. 240—215-2

FORD 1938, freins à l'huile, coach, pas cher. 5400 Iberville, coin Masson. 240—212-8

FORD 1941, coach, bleu, propre, parfait, échange accepté, $125 comptant, balance 12 mois. 5400 Iberville, coin Masson. 240—212-8

FORD 1953, SEDAN ET COACH, COMPLETEMENT NEUFS, GARANTIE DE 25,000 MILLES. ACCEPTERA ECHANGE ET FINANCE. AMHERST 0736. 240—205-12

FORD sedan 1951, tout équipé, obligé de vendre. Pas d'agents. CRescent 3997, de 7 à 9 p.m. 240—190-26

HENRY J 1952, équipé. RAymond 2-3145, entre 5 et 7. 240—206-26

HUDSON sedan, 2-tons, radio, chaufferette. TAlon 4906 soir. 240—29-30 juin - 2-3 juillet

HUDSON sedan 1946, très propre, 395. comptant. Faut vendre d'ici 3 jours Villeray et St-André. VIctoria 7361. 240—215-6

HUDSON 1947, sedan, parfait sous tous rapports, licence, radio, chaufferette. $450. GIffard 3010. 240—R

KAISER 1948, en parfaite condition. 9725 Lille, VEndôme 3613. 240—R

KAISER HENRY J. MODELE 1953. LABELLE AUTOMOBILE. 4809 ST-LAURENT. BELAIR 2805.
240—2.4.6.9.11.13.16.18.20.23.25.27.30

MAYFLOWER 52, très propre, à prix raisonnable. VEndôme 7093. 240—215-2R

MERCURY 1948, moteur neuf, pneus neufs, radio, chaufferette, faut vendre. GRavelle 7242. 240—215-3 R

MERCURY 1949 sedan, comme neuf. Echange, termes, 4021 St-André. 240—215-6

MERCURY 1950 tout équipé et en parfait état. Termes acceptés. Boudreault, VEndôme 3773. 240—30 juin, 2,3 juil.

METEOR 1950, mécanique parfaite, très propre, particulier. 1000.00. CAlumet 4762. 240—215-3 R

MONARCH 51, très propre, équipé, jamais sorti hiver, particulier, 1950.00. Après 6 heures, FAlkirk 2286. 240—215-3R

MONARCH 1949, en très bonne condition avec sunviser, chaufferette, radio, overdrive. 8321 St-Hubert ou 1422 Visitation. 240—205-11

MONARCH 47, bas millage, pneus blancs, peinture originale, excellente condition. 260 Ontario Est. 240—215-3

1947. Monarch convertible avec radio, chaufferette, tout neuf et beaucoup d'autres accessoires. Vrai beau petit char à prix très raisonnable. Pour plus amples informations, appeler AMherst 5307.

MONARCH décapotable 1950, bleu ciel, fenêtres automatiques. En excellent état et tout équipé, 1850.00. LAncaster 5252. 240—214-3R

Monarch Monterey 53
Ford Mainline automatique 53
Ford hard top automatique 53
Ford Customline automatique 53
Livraison immédiate
Echanges, termes acceptés
R. Dionne, CHerrier 6442.
240—215-4

MONARCH à transmission automatique, tout équipé, prix raisonnable. Conditions acceptées. Appelez Bob MacDonald HArbour 8231, jusqu'à 10 p.m. 240—30,2,3

MONARCH 1952, Sedan, 4 portes, complètement équipé. DUpont 9790. 240—30 juin, 2,3 juillet R

MONARCH 1951, tout équipé, obligé de vendre. Pas d'agent. CRescent 3997 de 7 à 9 p.m. 240—190-26

MORRIS MINOR 1949, en bonne condition à vendre. HOchelaga 9221. 2515 St-Germain. 240—213-3 R

MORRIS convertible 1950 (Minor), 700.00, comptant 300.00. Balance mensualités. 8214 St-Denis. VEndôme 9233. 240—215-3 R

MORRIS 1949, vrai petit bijou, 590.00, particulier. 8894 Lajeunesse. 240—R

MORRIS convertible 1950 et 49, faut vendre. Echange et termes. MUrray 1-1445. 240—207-13

MORRIS Minor sedan 4 portes, 1951. 4809 St-Laurent. BEiair 2805.
240—11.13.16.18.20.23.25.27.30

NASH 1938, coach, licence, parfait, $110. GIffard 3010. 240—R

OLDSMOBILE 1951, radio, air conditionné, garantie, acceptons termes. Pontiac 1951, power glide, radio, air conditionné, comme neuf. Pontiac 1951, power glide, air conditionné, radio, pneus blancs. Pontiac 1950, radio, air conditionné, en très bonne condition. G. Choquette, LAncaster 0186. 240—213-3

OLDSMOBILE sedan 1942, 6 cylindres, hydraumatique, licence 1953. Radio, air conditionné, 475. Termes si nécessaire. Boul. St-Joseph. AMherst 1978. 240—215-3

OLDSMOBILE 1950, SEDAN BLEU PALE, RADIO, AIR CONDITIONNE, PNEUS BLANCS NEUFS, MILLAGE 20,000 MILLES, TOUJOURS MEME PROPRIETAIRE. CAUSE VENTE: MALADIE. 1550. YORK 1865 OU YORK 7139. 240—

OLDSMOBILE sedan 1950, radio, chaufferette, pneus neufs, faut vendre. VEndôme 1356 le soir.

1936 Oldsmobile sedan, moteur comme neuf. $175. Claude Béland, après 6 heures TRenmore 6669. 240—30.2

OLDSMOBILE 39, en bonne condition, après 5 heures. 2705 Allard. 240—215-3 R

OLDSMOBILE 1942, hydraumatique, mécanique parfait état, 350.00. Téléphoner entre 6-8 hres p.m. TRenmore 1469. 240—215-3 R

OLDSMOBILE 1950 AMERICAIN
Coupé, 2 sièges, radio, air conditionné, housses-nylon, roues chromées, pneus blancs. Cause mortalité 1600.00 TUrcotte 7306. 240—25.26.30 R

OLDSMOBILE 1941 mécanisme parfait, particulier. MArquette 3610. 240—213-3

PACKARD 1938, coach, licence, parfait, $135. GIffard 3010. 240—R

PACKARD '47, torpedo 2 portes, tous accessoires. Faut vendre. 4810 Walkley. 240—215-3 R

PARTICULIER Dodge 50, presque neuf, après 6 heures. 2142 Wurtele. 240—213-3

PARTICULIER vendrait Monarch 49, bonne condition, équipé, 2 tons. TUrcotte 8153. 3466 Orléans, FRontenac 0934. 240—

7 PASSAGERS, modèles 1948 à 1952 en parfaite condition. Modèles 1948 à 1952, 4 portes et club coupé. S'adresser à: Théberge Automobile Ltée, Marieville. Tél. no 4. 240—212-6

240 Autos à vendre

JACQUES
BEAUDOIN
AUTOMOBILE
CHARS NEUFS
1953 CADILLAC FLEETWOOD NOIR
1953 CADILLAC SEDAN MODELE 62
1953 CADILLAC COUPE DE VILLE
1953 BUICK RIVIERA COUPE
1953 CHEVROLET BEL-AIR HARD TOP
4340 PAPINEAU
Chars usagés
1952 OLDSMOBILE HARD TOP 98
1952 MONARCH SEDAN AUTOMATIQUE
1951 MERCURY CONVERTIBLE
1950 CADILLAC SEDAN HYDRAUMATIQUE
1950 PONTIAC SEDAN SIX CYL.
1950 MERCURY SEDAN COMME NEUF
1949 PONTIAC SEDANETTE PROPRE
1949 CHEVROLET SEDANETTE EQUIPEE
1947 PLYMOUTH SEDAN SP. C.
4340 PAPINEAU
GIFFARD 1658-59
240—30 juin, 2.3.4.6 juil.

PETIT Nash Champion 1940, fonctionne très bien, licence 53. Faut voir. 225.00. S'ad.: 126 Dorchester ouest. BEiair 3619. 240—215-3 R

PLYMOUTH 1949, particulier. BYwater 3693. 240—215-5 R

PLYMOUTH 1950, sedan, propre, 1,300. AMherst 0946 soir, pas d'agents. 240—215-4 R

PLYMOUTH coach 1947, chaufferette, bon état. BYwater 2808. 240—R

PLYMOUTH coach 1947, de luxe, parfaite condition. 7336 Drolet. 240—R

PLYMOUTH 1948, en bon ordre, 650.00. S'adresser 5915 Papineau. 240—215-3 R

PLYMOUTH 1947 en parfaite condition, échange et termes faciles acceptés. 7021 St-Hubert, près Bélanger. 240—215-6

PLYMOUTH 47, radio, chaufferette, en parfait état. 3479 Laval, appt A. M. Fontaine. 240—

PLYMOUTH Sedan 38. Très propre. Sacrifierais 135.00. 4636 Cartier. 240—215-2R

PLYMOUTH 42 bien propre, tout équipé, coupé 2 sièges. 4578 Delanaudière. HOchelaga 9789. 240—215-2R

PLYMOUTH coach 1950, superbe condition. 500.00 comptant. Balance paiements faciles. Prendrais échange. DUpont 5025. 240—30 juin, 2,3 juil.

PLYMOUTH 1951, Station wagon, 1895.00, autos neuves, autos usagées, acceptera échange, termes. AMherst 8271. 240—214-3R

PLYMOUTH 1948 opéra coupé, 875.00. Echange, termes. 4021 St-André. 240—215-6

PLYMOUTH 4 cylindres, 1932, moteur, pneus neufs. CHerrier 7666. 240—215-3 R

PLYMOUTH sedan 1951, tout équipé, en parfaite condition. VIctoria 4645 le soir. 240—

PONTIAC 39 Sedan, parfait ordre, aubaine. CLairval 0609. 240—215-2 R

PONTIAC coach 40, peinture neuve, excellent état. Aubaine à 390.00 Ruby. BEiair 4349. 240—215-3 R

PONTIAC 1949 radio, air conditionné, en parfaite condition. Monarch 1951, radio, air conditionné, pneus blancs, overdrive. G. Choquette. LAncaster 0186. 240—213-3

PONTIAC 1951, coach power glide, radio air conditionné, pneus blancs mid-Century, pas d'agents. TUrcotte 7906. 240—213-3

PONTIAC sedan 1951, hydraumatique, très propre, prix raisonnable. Prendrais échange. DUpont 5025. 240—30 juin, 2,3 juil.

PONTIAC sedan 1950, 8 cylindres, 4 portes, tout équipé, 1,050.00, entre 6-8 hres soir. TAlon 1396. 240—215-2 R

PONTIAC 35, Bonnes conditions, 125.00. 6361 Jogues. 240—215-2 R

PONTIAC 1948, sedan, équipé, 775. Echange, termes. 4021 St-André. 240—215-6

PONTIAC sedan de luxe 1949, pneus blancs, radio, air conditionné. 7734 St-Denis. 240—215-2

PONTIAC 8, 1950, sedan, radio, chaufferette sous le siège, bon état. UNiversity 6-5751. 240—215-3 R

PONTIAC 1942, Bon ordre $325.00. GRavelle 9045. 240—215-2 R

PONTIAC 1939 en très bon état. 151 Ontario est, Terry. 240—210-13

PONTIAC 1951 sedan, radio, chaufferette, pneus neufs. Echange accepté, ou 350. comptant, balance 24 mois. 5400 Iberville, coin Masson. 240—212-8

PONTIAC 1940, sedan, $125 comptant, balance à termes faciles. 5400 Iberville, coin Masson. 240—212-8

SI VOUS voulez acheter un char ou camion neuf dans les produits Ford, appelez CRescent 3997 de 7 à 9 p.m. 240—190-26

"STATION - WAGON" 1951 comme neuf, à prix d'aubaine. Bywater 2256. 240—215-3R

STATION wagon 1952, 7 mois d'usage, en parfait ordre, peut être vu après 6 hrs p.m. LAncaster 3614. 240—215-6 R

STUDEBAKER Regal sedan, comme neuf. Villeray coin St-André. VIctoria 7361. 240—215-6

STUDEBAKER, Champion de Luxe, coach 1953, tout neuf. Donnera escompte. Villeray et St-André. VIctoria 7361. 240—215-6

STUDEBAKER 50, bien équipé, bon ordre, vendre cause maladie. BYwater 8863. 240—215-2

STUDEBAKER Champion, 46, propre, comme neuf. 4800, 7e Avenue, Rosemont. FRontenac 0852. Entre 8 a.m. et 5 p.m. 240—R

STUDEBAKER sedan 1951, très propre, vendrais 1,175, échangerais. TUrcotte 4976. 240—215-3R

STUDEBAKER 1949 en très bonne condition. Petit comptant accepté. TAlon 5187. 240—30 juin, 2,3 juil.

SUNBEAM-TALBOT 1951. Téléphone MUrray 1-4421. 240—R

THAMES PANEL comme neuf, 8000 milles, chaufferette, $650. HOchelaga 8057. 240sp—

UN LOT de chars de 50.00 à 400.00, avec bonnes conditions si désiré. 3865 Hochelaga coin Bourbonnière. 240—215-4

VANGUARD sedan 1951, en parfaite condition, peu de millage. VEndôme 4833 le soir. 240—

WILLYS station wagon 1949, comme neuf. Aubaine; échange et termes. MUrray 1-1445. 240—207-13

241 Camions à vendre

AI en mains plusieurs camions panel de 1942 à 1951, tous vendus avec garantie à des prix défiant toute compétition. P. Manseau, VEndôme 3773. 241—30 juin, 2,3 juil.

AUBAINE, camion Thames ¼ tonne, bonne condition, soirs. FRontenac 6400. 241—212-4 R

AVEC permis transport général, licence, camion Ford 47, 1½ tonne. 522 Ave Legault près Blvd Gouin, Ste-Geneviève. 241—213-3 R

BEAU PETIT camion panel Chevrolet 49, ½ tonne, comme neuf. Prendrais échange et termes. S'ad.: 126 Dorchester ouest. BEiair 3619. 241—215-3 R

CAMION 3 tonnes, 1949, en bonne condition avec garantie, 225.00 comptant, balance 25.00 par mois. VEndôme 8534. 241—30 juin, 2,3 juil.

CAMION panel et pick up de 1942 à 1951, en parfaite condition. Prix vraiment bas, à qui la chance? Aucune offre raisonnable refusée. Paul Manseau, VEndôme 3773. 241—26.29.30

CAMION citerne, 1,00 gallons, Chevrolet 1950, équipé pour huile. 4021 St-André. 241—215-6

CAMIONS neufs et usagés. Termes acceptés. Demandez Boudreault. VEndôme 1051. 241—30 juin, 2,3 juil.

CAMIONS neufs et usagés, à prix unique. Conditions faciles. 3500 Masson coin 14e, Rosemont ou 380 Taschereau, Pont-Viau. 241—213-6

CHEVROLET pick-up 1949, pick-up de luxe très propre. WAlnut 5167. 241—215-3

CHEVROLET ½ tonne, panel 1950, très propre, à vendre. Petit comptant. Balance 35.00 par mois. Demandez M. DuMoulin. VEndôme 1051. 241—30 juin, 2,3 juil.

241 Camions à vendre

FORD 1953
FLAMBANT NEUFS.
COMPLET — PAS D'EXTRA

½ tonne pick-up	$1,811
½ tonne panel	$2,086
½ tonne sedan de livraison	$2,075

⅓ comptant ou votre échange comme premier paiement
Balance 24 mois.
Intérêt 7¾% seulement par année
Pas de taxes d'accise.
Livraison le même jour à Montréal et service partout en province
PAGE & FILS LTEE
3350 WELLINGTON
VERDUN - MONTREAL
GLENVIEW 2351
Ouvert tous les jours jusqu'à 10 p.m.
241—192-24

CHEVROLET sedan de livraison 1952; Ford à panneaux 1949; le soir: CAlumet 3864. 241—30juin,2,4juil.R

FARGO 1938, ¾ de tonne, plateforme en bois, $175. 6787 Louis-Hébert. 241—30.2

FARGO 1951, pick up ½ tonne 12,000 milles, finance si désiré. 571 Gounod, TAlon 7062. 241—30 juin, 2 juillet R

FORD panel ½ tonne, en bonne condition, avec licence, bon marché. 1450 Frontenac. 241—215-2

FORD 1 tonne 1951, comme neuf, 1200 Repris par Cie Finances. Vendrai pour balance de paiements. M. Limoges. GLenview 2351. 241—215-6

FORD ½ tonne panel parfaite condition. VEndôme 2219. 241—2-5-2 R

FORD 1 tonne pick up 1951, très propre, très bas millage. Appeler CRescent 3997 de 7 à 9 p.m. 241—190-26

MERCURY 1950, panel, ½ tonne, 750.00. S'adresser TAlon 9800, soir WAlnut 7685. 241—213-3R

PANEL Ford 1940, ½ tonne, 125.00. S'adresser 5915 Papineau. 241—215-3 R

PONTIAC sedan delivery, 1952, équipé. $1850 ou aubaine. 6787 Louis-Hébert. 241—30.2

REPARATIONS en soudures électriques, spécialités gros ouvrages: châssis de camions, dompeuses, pelles tracteurs, beams, etc. 5661 Chambord. GRavelle 3131. 241—209-9R

STUDEBAKER 2 tonnes 1949, très propre, bonne condition. Aucune offre raisonnable refusée. A termes si désirés. Paul Manseau, TAlon 6093. 241—26.29.30

TOUS reconditionnés et garantis, à très bas prix, camions usagés, modèles et marques variés. Wilhelmy Auto Ltée, coin blvd Rosemont Iberville. DOllard 4458, après 6 hres, CLairval 5095. 241—213-6

242 Autos, camions demandés

PAGE & FILS LTEE
ont la réputation de payer comptant plus que n'importe qui pour les voitures usagées. Notre
EVALUATION GRATUITE
vous permettra de comparer
Même si votre auto n'est pas toute payée, venez nous pouvons vous aider
PAGE & FILS
3350 WELLINGTON
Ouvert jusqu'à 10 heures p.m.
242—190-26

RENCHERIRONS SUR TOUT VENDEUR D'AUTOS USAGES
EDMOND'S
ANGLE JEAN-TALON ET BERRI
GRavelle 4329
242—190-26

ACHETERAIT automobiles modèles 1938 à 1951. 1853 Bélanger CAlumet 7227. 242—190-26

ACHETERAIT automobiles modèles 1938 à 1951. 5224 St-Hubert TAlon 5700. 242—190-26

ACHETERAIS un bon char usagé pour comptant. CHerrier 8214. 242—190-26

ACHETONS autos usagées. Payons comptant, jour, soir. 819 Rachel CHerrier 1198. 242—190-26

AI BESOIN 20 CHARS PROPRES. Paiera comptant Masson et 12e Avenue. HOchelaga 1405. 242—190-26

BLACKIE vous paieront le plus haut prix comptant pour votre voiture. De Castelneau, coin Lajeunesse. GRavelle 2226. 242—190-26

244 Acces. d'auto - Réparations

ATOMIQUE Batteries Service. Batteries reconditionnées à 6.40, spécial pour batteries neuves 17 plaques, 140 amps. Aussi bateries pour machines anglaises, 12 volts. Générateurs et démarreurs reconditionnés. Livraison. 81 Ontario est, BEiair 8944. 244—215-5 R

BATTERIE rebâtie 6.40, 17 plaques neuves, prix 14.75. Générateur et starter remis à neuf 8.75. 213 St-Zotique est, VIctoria 2049. 244—197-19 R

POUR VOS
ANNONCES
CLASSÉES
APPELEZ
PLateau
7841

244 Acces. d'auto - Réparations

PNEUS 900.22, presque neufs, 600.16, 7.50. Noël Tire Shop, nouvelle adresse, 3141 Ste-Catherine Est.

RADIOS d'autos, réparation, vente et service. 157 St-Zotique est. GRavelle 6337. 244—200-26R

246 Remorques

TRAILER en parfaite condition, avec licence. Garage Rosemont. 2700 Masson. FAlkirk 3759. 246—30.2

250 Voyage par Auto-Autobus

DEPART samedi pour New-York, retour Montréal mardi; Oldsmobile Convertible 1953, prix 15.00. MOntcalm 4-3708. 250—R

ORGANISERAIS vacances, 2 dernières semaines de juillet, voyage. CHerrier 8555. 250—213-6 R

PRENDRAIS 5 passagers pour aller à New-York et Atlantic City dans juillet et août, une semaine. POntiac 6-3523. 250—27.29.30.1

251 Bicycles-Motocyclettes

BEAU BICYCLE C.C.M., équipé, très fort comme neuf. DOllard 1779. 251—215-2R

BICYCLE de fille chromé C.C.M., tout neuf. Après 7 hres. 5662 Lafond. 251—R

BICYCLES C.C.M. neufs et usagés, 15.00 et plus. 1496 Demontigny Est. 251—1.2.3.4.8.9.10.11.15.16. 17.18.22.23.24.25.29.30.31 R

BICYCLES neufs ou usagés, réparations, accessoires. FRontenac 231, 831 Gilford. 251—

B.S.A. 350 c.c. 1951 vendu immédiatement. 1495 City Councillors. 251—215-5

HARLEY-DAVIDSON 1942, Jawa 250 c.c., bonne condition. Terrebonne, rue Masson. Tél.: 616 sonnez 2. 251—215-5

Harley Davidson 1946, modèle 45
James 1950, modèle 125
Whizzer, bon marché
Echange et termes acceptés.
7021 St-Hubert, près Bélanger
251—215-6

JAWA 125 c. c. bas prix. Paul Beaudoin, 236 Des Courcelles. 251—215-3

JAWA 1951, 150cc, bon ordre. Bon marché. Après 6 heures. CHerrier 5342. 251—R

TOUJOURS en magasin, Bicycles, tricycles neufs et usagés, $7.00 et plus. 3848 Adam. 251—190-26

TRIUMPH 650 c.c. 1951, comptant, aubaine, peut voir de 5 à 7 hres p.m. TRenmore 4122. 251—213-3 R

WHIZZER parfait état, 85.00. 7260 St-Denis. Victoria 4043. 251—R

Cartes Professionnelles

Avocats

DENIS LANCTOT, avocat, 132 ouest Saint-Jacques. MArquette 1364. Soir: 2858 Masson. HOchelaga 8682. 252A—2.3.4.9.10.11.16.17. 18.23.24.25.30

RENE TALBOT avocat. PLateau 8457. Soir: 2104 Mont-Royal est. HOchelaga 6744. AMherst 7926. 252A—191-25

Médecins

A. BELANGER — Spécialement gonorrhée, maternité, filles, troubles digestifs, radiographie, rhumatisme. 2037 St-Denis. LAncaster 4647. 252—190-26

A. LAFLEUR, maladies génito-urinaires, vénériennes, syphilis, gonorrhée, sans circoncision. Confidentiel. 9 à 9. 3521 Delorimier, près Sherbrooke CHerrier 4300. 252—190-26

BRISEBOIS, M. Gradué Paris, Londres. Clinique privée. Maladie génito-urinaires, vénériennes, maladies de femmes, endocrinologie, peau, coeur estomac, impuissance stérilité. Rayons-X. Téléphone FRontenac 5252. 816 Sherbrooke est, de 9 a.m. à 8 p.m. 252—190-26

CHOQUETTE. Maladie vénériennes, syphilis, gonorrhée, analyse sang, 1991 Des Erables, coin Ontario. AMherst 5980. CLairval 9989. 252—190-26

DOCTEUR Hébert (Hôpitaux Paris). Médecine générale. 25 ans expérience dans traitement maladies urinaires, vénériennes, peau. Circoncision sans douleur. 3405 Saint-Denis. HArbour 0309. 252—190-26

DOCTEUR LE RICHE, Hôpitaux Londres. Peau, eczéma. Traitements maladies secrètes, aiguës, chroniques. Hommes, femmes, jeunes filles. Maternité. Impuissance, voies urinaires, circoncision sans douleur et sans hospitalisation. 1633 St-Denis. HArbour 6410. 252—190-26

DOCTEUR LODDO, 7039 St-Denis. DOllard 6322. Urinaires, vénériennes, spécialement peau, ovaires, menstruations douloureuses. Electricité. 252—191-25

Dr MELILLO diplômé d'Europe, urinaire, peau, sang, glandes, désordres sexuels, impotence, rhumatisme, circoncision. 151 Sherbrooke O. 252—190-26

DR ROBERT, maladies génito-urinaires, vénériennes, sang, glandes, désordre sexuel, impotence, rhumatisme, circoncision. 902 Sherbrooke est. AMherst 6609. PLateau 5932. 252—190-26

Chez les C. de C. de Chambly

Chambly, — Le Conseil 3513 des Chevaliers de Colomb de Chambly a élu récemment les officiers suivants: grand chevalier, M. Alexandre Caron; député grand chevalier, M. Eugène Boisr enu; chancelier, M. Alfred Bouthillier; cérémoniaire, M. Alcide Robert; secrétaire-trésorier, M. Réal Coupal; secrétaire-archiviste, M. Gérard Terrill; secrétaire financier, M. J.-P. Viau; avocat, Me Hercule Coupal; syndics, MM. Aimé Many, Conrad Beauvais et Alfred-N. White; sentinelles, MM. Arthur Adam et Paul Gemme; aumônier, l'abbé Charles Boyer, curé.

M. A. CARON

AU LAC SIMON, CHENNEVILLE :

Vente, le 4 juillet prochain, propriété de feu Albert Yelle, pour régler la succession. Terrain, chalets, ameublements, chaloupes.

Pour informations s'adresser à **J. J. O. Fréchette, Notaire, St-André Avellin.**

ARGENT EN UNE MINUTE **Pour votre AUTO**

Nous payons les plus hauts prix.

Venez—Pas d'attente—Pas d'hésitation

PAGE & FILS Ltée

3350 WELLINGTON

OUVERT JUSQU'A 10 HRS P.M.

REFRIGERATION ESTIMATEUR

Bilingue, familier avec Gaz Fréon et Air conditionné. S'adresser à 355 rue St-Pierre.

CITÉ DE MONTRÉAL
CONDUITES SOUTERRAINES

On recevra à l'hôtel de ville des soumissions cachetées, adressées au Comité exécutif et transmises par poste recommandée, pour la pose de conduites souterraines, de puits d'accès, etc., dans la partie de la ville ci-dessous indiquée :

La rue Saint-Hubert, entre les rues Sherbrooke et Ontario, tel qu'indiqué sur le plan C.G.L. 30-5.

pourvu que ces soumissions soient mises à la poste au plus tard le 11 juillet 1953 pour être ouvertes le 14 juillet 1953, à midi.

Les plans, le cahier des charges, la formule de soumission et tous les renseignements supplémentaires pourront être obtenus aux bureaux de la Commission des Services Electriques de la Cité de Montréal, Bureau 717, Immeuble des Tramways, 159, rue Craig ouest, Montréal, sur dépôt de la somme de vingt-cinq dollars ($25.00) en garantie du retour des pièces.

LE GREFFIER DE LA CITE,
CHARLES-EDOUARD LONGPRE.

Hôtel de ville,
Montréal, le 30 juin 1953.

CITÉ DE MONTRÉAL
COMMISSION DU SERVICE CIVIL
AVIS D'EXAMEN

Des examens pour Inspecteur des bâtiments auront lieu le vendredi, 3 juillet 1953, à 7.30 heures du soir au Bureau de la Commission, Chambre no 1, Hôtel de Ville, Montréal.

Des examens pour Receveur grade 3 auront lieu le jeudi, 2 juillet 1953, à 7.30 heures du soir au Bureau de la Commission, Chambre no 1, Hôtel de Ville, Montréal.

Des examens pour Technicien en architecture auront lieu les jeudi et vendredi, 2 et 3 juillet 1953, à 7.30 heures du soir, au Bureau de la Commission, Chambre no 1, Hôtel de Ville, Montréal.

Les deux soirs sont obligatoires.

Les candidats ayant déjà rempli toutes les formalités prescrites et jugés aptes à subir ces examens ont été avisés par lettre. Les personnes ainsi convoquées pourront seules se présenter à ces examens.

Par ordre de la Commission du Service Civil de Montréal.

PAUL THERIEN, secrétaire

Hôtel de ville,
Montréal, le 30 juin 1953.

STÉNOS-DACTYLOS
$2399 — $2729

(y compris boni de vie chère de $634 par an)

Occasions d'emploi permanent pour jeunes femmes en bonne santé n'ayant pas atteint 40 ans. Semaine de 5 jours ; deux semaines de vacances ; dix-sept jours de congés statutaires ; quinze jours de maladie cumulatifs ; fonds de pension ; augmentations annuelles et perspectives de promotion.

Les candidates doivent être bilingues, résider dans la ville de Montréal, et avoir droit à la carte d'identité municipale. **Instruction :** au moins l'équivalent de la 9e année. **Expérience :** au moins deux ans d'expérience pratique en sténographie dactylographie et autres travaux de bureau. Un an d'expérience seulement avec l'équivalent d'une 11e année commerciale.

Pour plus amples renseignements, s'adresser aux bureaux de la Commission du Service Civil de Montréal, chambre no 1, hôtel de ville.

À VENDRE

"DANS LEUR CONDITION ACTUELLE"

10 LOCOMOTIVES A VAPEUR AVEC TENDERS

(EQUIPEMENT USAGE DE SURPLUS)

Sur application, monsieur Geo. Thornhill, 3400 est, rue Notre-Dame — Téléphone CH. 2515, permettra l'inspection des locomotives, fournira une description générale des locomotives, les conditions de vente, les instructions au sujet des soumissions et les formules de soumission.

Date de fermeture des soumissions :
A midi, lundi, le 13 juillet 1953.

CONSEIL DES PORTS NATIONAUX
PORT DE MONTREAL

INSTALLATION COMPLÈTE PLOMBERIE ET CHAUFFAGE

CONDITIONS FACILES — 24 MOIS POUR PAYER

Pour détails supplémentaires

René Binette LTÉE

4840 ST-DENIS — PL. 5057

Première téléphoniste aveugle de la métropole

A son standard régulier, qu'elle ne voit pas, auquel on a raccordé un tableau braille, sous sa main gauche, Mlle Françoise Sansoucy est la première téléphoniste totalement aveugle à travailler dans une entreprise libre. On voit à ses côtés, M. Roger Brochu, président de Canadian Steel Works, et M. Fernand Huneault, à droite, l'officier responsable du placement de Mlle Sansoucy.

La cécité est un handicap apparemment insurmontable; pourtant, depuis peu, une autre personne totalement aveugle, vient de faire mentir cette probabilité.

Il y a déjà deux décades, une invention du génie électrique laissait entrevoir des possibilités aux femmes aveugles de gagner leur vie dans des conditions idéales de travail.

Il s'agit du standard téléphonique en braille. Cet appareil, il n'en existe que trois au Canada, est un panneau placé horizontalement et raccordé au standard régulier par la compagnie du téléphone Bell.

Sur le panneau braille se trouvent des plongeurs en cuivre mûs par électro-magnétisme. Ces plongeurs font le même travail que les lumières du tableau régulier qui indiquent qu'un des appareils raccordés se décroche ou se raccroche. Le standard téléphonique braille est muni de sonneries qui préviennent la téléphoniste aveugle du fonctionnement de chaque téléphone.

Depuis l'avènement de ce merveilleux appareil, le service de placement de l'Institut national canadien pour les aveugles avait vainement tenté de placer des téléphonistes aveugles dans l'entreprise libre.

Cependant, M. Fernand Huneault, vétéran de la guerre qui a perdu la vue en service commandé, est devenu officier de placement de la division du Québec de l'Institut. Aussi, confiant dans l'avenir, a-t-il fait former une aveugle pour ensuite la placer éventuellement à l'un des standards de la métropole.

Causant un jour avec un industriel et homme d'affaires très en vue, Fernand Huneault a trouvé la situation idéale pour sa première candidate aveugle. Elle est aujourd'hui préposée au standard téléphonique destiné à desservir simultanément trois entreprises industrielles.

Depuis le 8 juin dernier, Mlle Sansoucy, 4539, rue Garnier, est à l'emploi de la Canadian Steel Works, des Industries Brochu et de Camille Brochu, marchand de tabac, entreprises toutes situées sous le même toit, sur la 17e avenue à Rosemont.

Son tableau comprend 7 lignes extérieures et 27 locaux. La moyenne quotidienne des appels est de 400 à 600.

Si elle doit prendre un message, elle l'écrit en braille, puis, le transmet au moment opportun à la personne concernée. Plus d'un employé s'est intéressé à surveiller Mlle Sansoucy, à son insu. Personne ne l'a jamais prise en défaut.

L'Institut se réjouit de constater que son service de placement a été le premier à placer une téléphoniste totalement aveugle dans l'entreprise libre, et ce, tout à la satisfaction de ses employeurs. C'est une belle réalisation pour la division du Québec.

Il ne fait aucun doute que c'est là le début de plusieurs autres possibilités pour des téléphonistes aveugles de gagner leur vie dans des conditions identiques à celles de leurs compagnes de travail.

On demande TRACEUSES

Jeunes filles pour faire tracés dans important bureau de dessinateurs. Faut avoir certaine expérience. Semaine de 5 jours, excellent salaire, atmosphère agréable. Assurance et hospitalisation.

Se présenter à :

M. Thouin,
Bureau d'emploi,
CANADIAN VICKERS LIMITED,
Montréal P.Q.

Transactions immobilières

St-Paul — Rue De Maricourt, Nos 1660-1662. Lots Nos 4670-827, 828, terrain 50 x 85 pds 9" x 85'5" pds. L. Lavigne & Fils à Bruno Sanssouci. $15,750.00 — 1014437.

Rue De Maricourt. Nos 1670-1672. Lots Nos 4670-825, 826. L. Lavigne et Fils à Joseph Dwyer. $16,000.00 — 1014438.

Rue De Maricourt. Nos 1650-1652. Lots Nos 4670-829, 830. L. Lavigne & Fils à Aurelien Dubord. $16,000.00 — 1014439.

Rue De Maricourt. Nos 1695-1699. Lots Nos 4670-787, Pt 788, 774, terrain 35 x 92'6" pds. Arthur Brunet à Teofil Galdyn. $13,500.00 — 1014443.

Rue De Maricourt. Nos 1685-1689. Lots Nos Pt 4670-788, 789, 774, terrain 28 x 92'6" pds. Arthur Brunet à Walter Galdyn. $13,500.00 — 1014444.

Rue De Maricourt. Nos 1665-1669. Lots Nos Pt 4670-790, 791, 774, terrain 28 x 92'6" pds. Arthur Brunet à John Pawlak. $13,500.00 — 1014445.

Rue De Maricourt. Nos 1675-1679. Lots Nos Pt 4670-789, 790, 774, terrain 28 x 92'6" pds. Arthur Brunet à Ireneusz Poplawski. $13,500.00 — 1014446.

Rue De Maricourt. Nos 1640-1642. Lots Nos 4670-831, 832. L. Lavigne & Fils à William Schiller. $16,000.00 — 1014450.

Villeray — Rue St-Dominique Nos 7762-7764. Lot No Pt 643C-11. Adélard Dupuis à Adélard Lacombe. $10,000.00 — 1014427

* * *

Paroisse St-Laurent — Chemin public. Lot No Pt 230. Terrain : 135 x 372 pds. Dame Ergemino Modugno à Emile Crevier. $10,044.00 — 1014454

Villes Dorval — Avenue Starling No 28. Lots Nos 2-174, Pt 173. Terrain : 75 pds de front. Oscar Beaudouin à Dame Henry W. Brooman. $7,500.00 — 1014465

Rue St-Léon, No 211. Lot No 1-72-84. Better Home Construction Reg'd à Walter A. Kennedy. $10,700.00 — 1014491

Rue St-Léon No 213. Lot No 1-72-83. Better Home Construction Reg'd à Gérard J. Collard. $10,700.00 — 1014492

Rue St-Léon No 213. Lot No 1-72-83. Better Home Construction Reg'd à Gérard J. Collard. $10,700.00 — 1014492

Rue St-Léon No 219. Lot No 1-72-80. Better Home Construction Reg'd à Charles Nicholas. $10,700.00 — 1014493

Rue St-Léon No 203. Lots Nos 1-72-88, 2-308-1, 2-309-1, 2-310-1. Better Home Construction Reg'd à John O'Rourke. $10,700.00 — 1014498

Lasalle — 68e Avenue. Lots Nos 983-96, 97. Terrain : 66 x 90 pds. René Jusseaume à Jacques Allard. $3,000.00 — 1014331

Montréal-Nord — Rue Racette No 11914. Lots Nos 31-216 à 218. Terrain : 75 x 81 pds. Herbert Watson à Samuel E. Houghston. $3,200.00 — 1014504

Mont-Royal — Avenue Trenton No 109. Lot No 623-1852. Terrain : 50 x 89 81" pds. Dame Leslie S. Henry à John Mc Lean. $19,000.00 — 1014477

Blvd Graham No 69. Lot No Pt 628-168. Frank E. Smith à Donald P. Miller. $16,500.00 — 1014487

Montréal Ouest — Rue Bedbrook No 169. Lot No Pt 138-125. W.H. Payne & Co Ltd à Dame Thomas H. Young. $16,500.00 — 1014497

* * *

Quartiers Ahuntsic — Rue Peloquin. Lot No 332-35, terrain 25 x 100 pds. J. Antoine Plouffe à Roger Charbonneau. $9,000.00 — 1015114.

Rue Ranger. No 12053. Lot No 44-157, terrain 51'6" x 101'6" pds. T. C. Construction à Jean Raineri. $12,500.00 — 1015007.

Rue Ranger. No 12035. Lot No 44-520, terrain 51'6" x 101'6" pds. Florent Tranchemontagne et al. à George H. Borrie. $12,500.00 — 1015136.

Delorimier — Rue Parthenais. Nos 4800 à 4808. Lot No 12-518. John P. Brocklesby à Dame J. N. Brocklesby. $28,000.00 — 1014875.

Rue des Erables. Nos 4623-4625. Lot No 12-289, terrain 24 x 95 pds. Albert Gagnon à Lionel Marin. $10,000.00 — 1014983.

Rue Delorimier. Nos 4302 à 4306. Lot No 152-35, terrain 25 x 100 pds. Dame Adjutor Côté à Dame Jean E. Charpentier. $18,000.00 — 1015180.

Notre-Dame-de-Grâce — Avenue Draper. Nos 4615-4617. Lots Nos 171-440, 441, terrain 50 x 110 pds. Omer Phillie et al. à Charles Bell. $26,000.00 — 1014878.

Avenue Kensington. No 4850. Lots Nos 162-167 Pt 166, terrain 37'6" x 103 pds. William Clark à Albert S. Barnes. $14,500.00 — 1015137.

Avenue King Edward. Nos 4832-4834. Lot No 151-449, terrain 40 x 117 pds. Valmont I. Kyle à Edwin Eddison Jr. $15,000.00 — 1015139.

Rosemont — Rue Louis-Hébert. Nos 6682-6684. Lot No 208-1042, terrain 25 x 108 pds. Eugène R. Tremblay à Roger Lefebvre. $13,000.00 — 1015098.

25e Avenue. No 6886. Lot No 192-1576. Sa Majesté la Reine à Arthur T. Graham. $8,181.82 — 1015183.

3e Avenue. Nos 5442-5446. Lot No 172-1396. Georges Gendron et al. à Dame Georges Duval. $9,000.00 — 1015200.

St.Jean — Blvd St-Laurent. Lot No 642, terrain 18790' pds en sup. Stanley Bagg Corporation à Labrador Realties Ltd. $32882.50 — 1015196.

St-Paul — Blvd Desmarchais. Nos 1680 à 1686. Lot No 4672-576. Grad Construction Company Limited à Alexnas Filion. — $33310.70.

Villeray — Blvd St-Laurent (avec bâtisses) Lots Nos 262-386, 262-387-1, 262-388-1. Léonard M. Papineau à J. A. Léo Papineau. $32000.00 — 1014989.

Villes Outremont — Rue Edouard Charles. Nos 438-440. Lot No 32-1-21, terrain 27'8 x 65 pds. Samuel Raicek es-qual à Louis Fitleberg In Trust. $7000.00 — 1015108.

Pointe-Claire — Chemin Salisbury, No 7. Lot No 40-197. William C. Stuart à Willy W. Ruchti. $10500.00 — 1014966.

Avenue Pointe-Claire. No 18. Lot No 4-7, 8, terrain 80 x 104'6" pds. Dlle Frances D. Pinnie à Robin K. Black. $9500.00 — 1015167.

Avenue Charles. No 39. Lot No 61-152, terrain 71 x 85 pds. Onsite Construction (Quebec) Limited à Dame Robert B. McAusland. $12,400.00 — 1015172.

Avenue Mount Pleasant. No 43. Lot No 61-158, terrain 75 x 100 pds. Onsite Construction (Quebec) Limited à Lloyd G. French. $11,200.00 — 1015173.

St-Michel — Deuxième Avenue. No 7331. Lot No 474-422, terrain 25 x 95 pds. Dame Gérard Sauvageau à René O. St-Laurent. $6700.00 — 1014998.

Rue Goldsmith (avec bâtisses). Lots Nos 443-162 à 165. LeeYee Hing à J. Henri Brien. $8850.00 — 1015193.

Westmount — Avenue Gladstone, No 15. Lots Nos 379-30-8, 379-31-1. Dame Alexander R. Vallace à Hyman Katz et al. $10,000.

COIN DE PARIS

Paris et Versailles célèbrent des fêtes

par Fanny-E. Berthiaume
correspondante de la "Presse" à Paris.

Paris, juin — L'Alliance Française a, pour une de ses manifestations d'élégance et d'art, convié les membres de ses différents groupements à la première de gala de "Psyché", pièce de Molière, à laquelle Corneille, Quinault et La Fontaine collaborèrent, sur une musique de Lulli.

Pièce, ou plutôt divertissement comme on les concevait au grand siècle. Il ne nous appartient pas d'en faire la critique, mais seulement de dire que la soirée fut particulièrement réussie, sous la présidence de Mme Vincent Auriol, et que le spectacle était autant sur la scène, dans une présentation ravissante, que durant l'entr'acte où dans les couloirs et dans le hall du Théâtre des Champs-Elysées où se pressait une foule élégante, dans laquelle on distinguait des hommes de lettres et des ministres; les arts et la politique se sont toujours bien entendus! On reconnaissait MM. Emile Henriot, Marc Blancpain, président et secrétaire général de l'Alliance, Jules Romains, Maurice Bedel, Mmes Paul Vialar, André Marie, et François Mitterand et tant d'autres dans ce Tout-Paris des Grandes Premières, sans oublier son Exc. Le Glaoui, Pacha de Marrakech, actuellement hôte de Paris.

La laureate du plus beau roman

C'est sous le signe de l'amour qu'a eu lieu le dernier déjeuner du Club des Ecrivains et Romanciers professionnels. Le dernier en effet, puisque jusqu'en octobre, le Club et ses membres sont en vacances.

Sous ce signe aimable, on fêtait donc la lauréate du prix du plus beau roman d'amour: Elisabeth Barbier, l'auteur de "Les Gens de Mogador", "Le Jour ni l'Heure", "Seres-Paradis" et "Julia Vernet de Mogador". C'est pour ce dernier livre que lui a été décerné le Prix fondé par Marie Favella, femme du regretté Pierre Frondaie, en souvenir de l'auteur de tant de beaux romans.

La présidente et la vice-présidente du club, Magali et Claude Jaunière, avaient eu la bonne idée de réunir à ce déjeuner, la donatrice et la bénéficiaire, qui ne s'étaient pas encore rencontrées: ce sont deux femmes charmantes, jeunes, jolies, dynamiques. L'une est un grand écrivain, l'autre une excellente actrice, qui se double d'une directrice de théâtre. Mme Pierre Frondraie préside en effet aux destinées du théâtre de l'Ambigu, à Paris. Elisabeth Barbier habite Avignon et si elle est tout d'abord romancière, elle est passionnée de théâtre. Cette rencontre n'est-elle pas providentielle et quoi de plus sympathique que cette récompense, créée par une femme, allant à une femme?

Le déjeuner fut gai, animé et les journalistes canadiennes une fois encore étaient bien représentées, dans ce Club qui est aussi le leur.

Paris allume aussi ses feux de la S.-Jean

L'an dernier, devant 10,000 spectateurs rassemblés sur les berges et les quais de la Seine, et sur le pont d'Iéna, le préfet de la Seine rallumait les feux de la St-Jean. Fête traditionnelle populaire, fête folklorique et de la jeunesse, les feux de la St-Jean brillèrent cette année d'un éclat particulier. De nombreuses manifestations avaient été prévues par les organisations de jeunesse marquées par une grande fête, des bords de la Seine, au pont d'Iéna; il y eut: une féerie de ballets lumineux, des courses de skis nautiques, les bateaux pompes des sapeurs-pompiers évoluant sur le fleuve, des porteurs de torches; enfin des milliers de ballonnets lumineux s'envolèrent vers le ciel pour un concours au profit des vacances des enfants malheureux de la région parisienne.

La ligue française des oeuvres contre le cancer a donné une grande fête de nuit à Versailles le 16 juin dernier, sous la presidence de Mme Vincent Auriol. Le duc et la duchesse de Windsor, récemment promus hôtes d'honneur de la région, depuis qu'ils ont acquis une propriété à Gif, ont accepté d'avancer leur voyage en France pour assister au bal. La "fête exotique au grand siècle" avait pour cadre "les orangers et les palmiers du Roy", qui hauts de quatre mètres, datent de Louis XIV et dont l'un nommé "Le Bourbon" a été mis en caisse dès l'année 1421, du vivant de Jean-d'Arc. M. Maurice Lehmann, directeur de l'Opéra de Paris, a accepté de prêter les plus célèbres tableaux des Indes Galantes, telle L'Entrée des Sauvages. La ballerine Renée Jeanmaire prêta son concours. L'entrée du bal située au pied du célèbre escalier des 100 marches face à la pièce d'eau des Suisses, donnait avec les jeux de lumière et la magnificence des toilettes l'illusion d'une résurrection du passé.

Comptes-rendus de funérailles

M. ARTHUR FRENETTE

Ces jours derniers, ont eu lieu, en l'église de l'Immaculée-Conception, les funérailles de M. Arthur Frenette, décédé à l'âge de 70 ans.

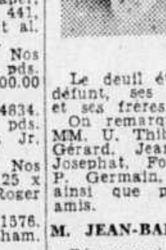

Le défunt laisse son épouse, née Marcotte (Laura), ses fils : MM. Jean et Eugène Frenette; ses filles : Mlle Alice Frenette, Mme Lionel Bélanger (Blanche), et Mme Laurent Cloutier (Laurianna); ses frères : MM. Gédéon, Philippe et Rosaire Frenette; ses soeurs : Mmes Edouard Frenette et J. Paquin; une bru, Mme Eugène Frenette (Denise Rose); ses petits-enfants : Richard et Roch Frenette, Nicole, Gilles et Yves Bélanger, Andrée, France et Louise Cloutier.

Le service fut chanté par l'abbé Roland Marcotte, assisté des RR. PP. Côté et Desmarais, S.J.

Le deuil était conduit par les fils du défunt, ses gendres, ses petits-enfants et ses frères.

On remarquait aussi dans le cortège : MM. U. Thibodeau, D. Belleau, Maurice, Gérard, Jean, Napoléon, Albert, René, Josephat, Fortunat et Adrien Marcotte, P. Germain, le R. P. Eugène Robert, ainsi que plusieurs autres parents et amis.

M. JEAN-BAPTISTE MARTINEAU

Récemment, ont eu lieu en l'église S.-Eusèbe-de-Verceil les funérailles de M. Jean-Baptiste Martineau, décédé à l'âge de 59 ans et 11 mois.

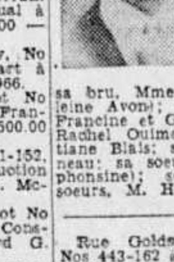

La levée du corps fut faite par l'abbé E. Labelle, curé, qui chanta également le service, assisté des abbés P. Lecompte et R. Sylvestre.

Outre son épouse, née S.-Michel (Yvonne), le défunt laisse ses fils, Gérard, Yvon et Claude; ses filles et gendres, MM. et Mmes Roger Ouimet (Rose), Marc Picard (Jacqueline), Roger Blais (Denise) et Denis Régnier (Suzanne), Mlles Gabrielle et Lise Martineau; sa bru, Mme Gérard Martineau (Madeleine Avon); ses petits-enfants, Jocelyne, Francine et Ginette Martineau, Roland et Rachel Ouimet, Louise Picard et Christiane Blais; son frère, M. Roméo Martineau; sa soeur, Mme Harry Cutter (Alphonsine); ses beaux-frères et belles-soeurs, M. Harry Cutter, MM. et Mmes Paul S.-Michel, Joseph Ouimet, Edouard Adducchio et Aldolphe Sheehan, et Mme Vve Rodolphe Bertrand; ainsi que plusieurs cousins et cousines, neveux et nièces.

Le convoi funèbre était précédé de trois landaus de fleurs. Le deuil était conduit par les fils du défunt.

On remarquait dans le cortège MM. Roland Ouimet, Gérard, Yvon, J.-Marie et Roméo Martineau, Pierre Bertrand, R. Grenier, Roger Blais, Lucien Bertrand, Roger Dufresne, Normand Cutter, Laurent Cutter, D. Proulx, René Favreau, Jacques Primeau, R. Bougie, John Sheehan, Jean Bertrand, Lucien Bertrand, Roger Ouimet, Pierre Bertrand, Roland Ouimet, André Ouimet, A. Désilets, D. Jetté, G. Roch, Georges Sylvestre, Aurèle Régnier, H. Cutter, C. Lussier, Henri Ouimet, Napoléon Ouimet, Gaston Dupuis, Roland Paquette, Charles Gingras, Paul-Emile Avon, J. Ouimet, Edouard Aduochio, Eugène Bélanger, Napoléon Asselin, Joseph Charest, C. Pelletier, A. Clermont, R. Soulières, Marc Picard, L. Jaouen, A. Romansky, L.B. Saunders, G. Gingras, Antonio Tremblay, René Soulières, Wilfrid Picard, David Blais, Lucien Picard, A. Sheehan, James Sheehan, J. Lavigne, G. Dolo, S. Racicot, Joseph Labelle, J. S.-Michel, Gaston Boileau et autres.

MME VVE DOSITHEE S.-PIERRE

Récemment, en l'église S.-Clément de Viauville, ont eu lieu les funérailles de Mme Vve Dosithée S.-Pierre, née Eugénie Comtois, décédée à Montréal, à l'âge de 76 ans.

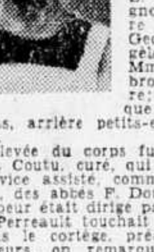

La défunte laisse ses trois fils, Antonio, Wilbrod et Jean; ses filles, Mmes Jacques Lauzon (Rachel), Ovide Pharand (Jeanne), Romulus Lemieux (Cécile), T.-Z. S.-Laurent (Mignonne), J. Larivière (Marie-Paule) et Georges Hotte (Angèle); ses trois brus, Mmes Antonio, Wilbrod et Jean S.-Pierre; ses gendres, ainsi que plusieurs petits-enfants, arrière petits-enfants, neveux et nièces.

La levée du corps fut faite par l'abbé Ernest Coutu, curé, qui célébra également le service assisté, comme diacre et sous-diacre, des abbés F. Doucet et R. Ouimet. Le choeur était dirigé par M. A. Tremblay. Mlle Perreault touchait l'orgue.

Dans le cortège, précédé d'un landeau de fleurs, on remarquait MM. Antonio, Wilbrod et Jean S.-Pierre, Joseph Comtois, A. St-Laurent, T. St-Laurent, Georges Hotte, J. Lauzon, G. Lemay, M. Lauzon, A. Pharand, O. Pharand, M. Bertrand, G. Pharand, Pierre Pharand, G. Ferland, A. Morin, J.-R. Labelle, et autres parents et amis.

M. PAUL-EMILE DINELLE

Ces jours derniers ont eu lieu en l'église S.-Jean-Baptiste les funérailles de M. Paul-Emile Dinelle, décédé à l'âge de 43 ans et 10 mois.

Le défunt laisse, outre son épouse, née Matte (Ernestina), deux filles, Lise et Micheline; un fils, Jean-Paul; sa mère, Mme Noé Dinelle; trois frères, MM. Armand, Lucien et Marcel Dinelle; deux soeurs, Mme Ulric Desautels (Rhéa) et Mme René Cusson (Alice); sa belle-mère, Mme Zéphir Hotte; ses beaux-frères et belles-soeurs, MM. et Mmes Conrad et Jean-Paul Hotte, Alfred Bélanger, Horace Angrignon, la R.S. Elizabeth-Rita, F.C.S.P. et Mlle Yvette Hotte et plusieurs neveux et nièces.

Le cortège funèbre était précédé d'un landau de fleurs. Le service fut chanté par l'abbé Paul Godin, assisté, comme diacre et sous-diacre, des abbés Louis Levasseur et Claude Malboeuf.

Le deuil était conduit par le fils du défunt, Jean-Paul; ses frères, MM. Lucien, Armand et Marcel Dinelle; son oncle, M. Arthur Leduc; son beau-frère, M. René Cusson; ses neveux, MM. Gilbert Cusson, R. Fiset, Fernand Dinelle, Raymond Cusson; ses cousins, MM. Léon Campeau, Franc Laboissière, Ulric Desautels, J. Girard, H. Dagenais, et autres.

Mme Vve ARTHUR BROSSEAU

Récemment, en l'église S.-Clément de Viauville, ont eu lieu les funérailles de Mme Vve Arthur Brosseau, née Laura Dufort.

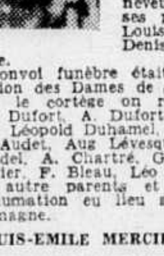

La défunte laisse ses filles et ses gendres, MM. et Mmes Léopold Duhamel (Anita) et Fernand Audet (Berthe); ses frères, MM. Joseph et Ernest Dufort; ses soeurs, Mme Georges Juneau et Mme Auguste Lévesque; ainsi que plusieurs beaux-frères et belles-soeurs, cousins et cousines, neveux et nièces et ses petits-enfants, Louise, Rita, Clotilde, Denis, Hélène et Yolande.

Le convoi funèbre était précédé d'une délégation des Dames de Ste-Anne.

Dans le cortège on remarquait MM. Joseph Dufort, A. Dufort, D. Dufort, E. Dufort, Léopold Duhamel, Fernand Audet, Denis Audet, Aug Lévesque, J.-L. Audet, L. Trudel, A. Chartré, Georges Boisvert, J. Poirier, F. Bleau, Léo Ranger et plusieurs autre parents et amis.

L'inhumation eu lieu au cimetière de Charlemagne.

M. LOUIS-EMILE MERCIER

Récemment, ont eu lieu en l'église Notre-Dame-du-Foyer les funérailles de M. Louis-Emile Mercier, époux de Béatrice Farrell.

La levée du corps fut faite par l'abbé René Bachand, curé, qui célébra également le service, assisté du R.P. J. Bourgeois, C.S.C., et de l'abbé Yves Mercier. Le convoi funèbre était précédé d'un landau de fleurs.

Le défunt laisse, outre son épouse, ses enfants, Nicole et Yves; sa mère, Mme Joseph Mercier; ses frères et belles-soeurs, MM. et Mmes Ernest, Gérard et Eloi Mercier, MM. Adrien et Oscar Mercier; ses soeurs et beaux-frères, MM. et Mmes Evan Montminy et Valmore Larochelle et Bertha Mercier; ses beaux-frères et belles-soeurs, MM. et Mmes J.-Samuel Drouin, John Paquet, John Farrell; ses neveux et nièces, le Dr P.-A. Racine, Roger Farrel, Guy Larochelle, Nick Abbonizio, Denise Montminy, Olga Mercier.

Il laisse également ses oncles et tantes, M. et Mme Alphonse Laflamme et M. Ovide Drouin; ses cousins et cousines, le R.F. Evan, de Belgique, MM. et Mmes Alonzo, Hermas et Robert Drouin, MM. Aristide, Alphonse et Raymond Drouin, Mmes Berthe Thompson et Jeanne Hunter, M. et Mme Léo Pouliot et M. Willie Pouliot, de Beauharnois.

On remarquait dans le cortège, outre le fils, les frères, les beaux-frères, les neveux et les cousins du défunt, MM. le notaire R. Lavallée, L.-H. Meyer, Claude Choquette, Gérard Lafrance, A.-D. Gagnon, Moïse Cossette, J.-M. Sauvé, Jacques Desgrandpré, René Naud, Camille Bérubé, Aimé Cantin, P.-E. Mailloux, M. Girouard, Gilles Hamel, Emile Métivier, Gérard Ouellette, G. Thébarge et plusieurs autres parents et amis.

M. EDGAR BOULET

Récemment ont eu lieu en l'église S.-Enfant-Jésus de Pointe-aux-Trembles les funérailles de M. Edgar Boulet, époux de feu Florida Collerette et de Graziella Michaud, décédé à l'âge de 71 ans et un mois.

Outre son épouse, le défunt laisse ses fils, Paul, Armand, Gérard et Adrien; ses filles, Mmes King (Marguerite), Pierre Marien (Thérèse) et Fernand Pageau (Dolorès); son frère, M. Joseph Boulet; ses brus, Mmes Armand et Gérard Boulet; ses gendres, ainsi que plusieurs beaux-frères et belles-soeurs, cousins et cousines, neveux et nièces et ses petits-enfants Lise, Marie-Paule, Gisèle, Jean-Paul, André, Robert, Denis et Michel.

Le convoi funèbre était précédé de deux landaus de fleurs. La levée du corps fut faite par l'abbé Gagnon, curé, qui chanta également le service, assisté des abbés Forest et Payette, vicaires.

Dans le cortège, on remarquait MM. Paul, Armand, Gérard et Adrien Boulet, King Lanthier, Pierre Marien, Fernand Pageau, Léon Boulet, N. Threlfall, Marcel Monette, M.P., A. Denis, W. Richer, R. Monette, C. Desrochers, J. Tousignant, L. Renaud, E. Fortin, D. Delorme, R. Spérano, J. Garneau, C. Spérano, C. Desroches, H. Bédard, B. Giroux, le notaire Henri Pigeon, H. Giguère, A. Dugal, P. Thériault, O. Lahaise, A. Lavigne, W. Bénard, le R. F. Hervé, S.C., F. Lacroix, E. Boulet, Odilon Boulet, P. Denis, T. Kendall, J. Spérano, J. Armstrond, R. Lanthier, Conrad Lanthier, Guy Lanthier, ainsi que plusieurs autres parents et amis.

Tout petit à la naissance

—Le mammifère qui est le plus petit lorsqu'il vient au monde est l'opossum. Il ne naît en moyenne que ne pesant qu'une fraction d'une once.

Province de Québec,
comté de Châteauguay.

LA VILLE DE CHATEAUGUAY

AVIS

Le Conseil municipal de la Ville de Châteauguay, recevra jusqu'au 13 juillet, à midi, des soumissions pour la construction de rues dans les limites de ladite ville.

Les soumissionnaires pourront se procurer les devis, et examiner les plans, profits et spécifications, concernant lesdites rues en s'adressant au soussigné à partir du lundi le 29 juin 1953.

Toute soumission devra être adressée, sous enveloppe cachetée, au secrétaire-trésorier de la ville de Châteauguay.

Les soumissions seront prises en considération, par le Conseil de la ville de Châteauguay, à une assemblée qui sera tenue dans la salle des délibérations du Conseil, en l'hôtel de ville, le mardi 14 juillet 1953 à huit heures de l'après-midi.

Le Conseil ne s'engage a accepter ni la plus haute ni aucune des soumissions.

RENE LUSSIER,
Secrétaire-trésorier.

PROVINCE DE QUEBEC
Municipalité paroisse de Saint-Jean-Baptiste,,
Comté de Rouville.

SOUMISSION

Des soumissions scellées dans des enveloppes portant l'inscription "SOUMISSIONS" et adressées au soussigné seront reçues jusqu'à 8 heures de l'après-midi le 9 juillet 1953, pour la construction d'un réservoir de 100,000 gallons et d'une bâtisse pour station de pompage.

On obtiendra les plans et devis de M. Fabius Ruel, ingénieur, à 757, Côte Place d'Armes, Montréal, ou au bureau du secrétaire-trésorier, moyennant un dépôt de $10.00 qui ne sera remis qu'aux soumissionnaires ayant rapporté les plans et devis.

Chaque soumission devra être accompagnée d'un chèque visé, tiré sur une banque à charte canadienne et payable à la municipalité de la paroisse de Saint-Jean-Baptiste pour un montant égal à 10% du montant total de la soumission.

La municipalité ne s'engage pas à accepter ni la plus basse ni aucune des soumissions reçues et sans encourir aucune obligation ni aucun frais d'aucune sorte envers le ou les soumissionnaires.

Paroisse Saint-Jean-Baptiste, ce 29e jour de juin 1953.

Jean-Paul DESNOYERS,
secrétaire-trésorier.

Saint-Jean-Baptiste de Rouville, P.Q.
Tél. 634.
30 juin 1953.

Cité d'Outremont

AVIS
Enlèvement des déchets

L'enlèvement des déchets, des cendres, etc., ne se fera pas le mercredi, 1er juillet 1953, JOUR DE LA CONFEDERATION. Partout où l'enlèvement se fait ordinairement le mercredi, les intéressés sont priés d'attendre au vendredi suivant pour sortir leurs poubelles.

E. ROY,
Ingénieur-Administrateur.

OUTREMONT, 30 juin 1953.

MOTS CROISÉS

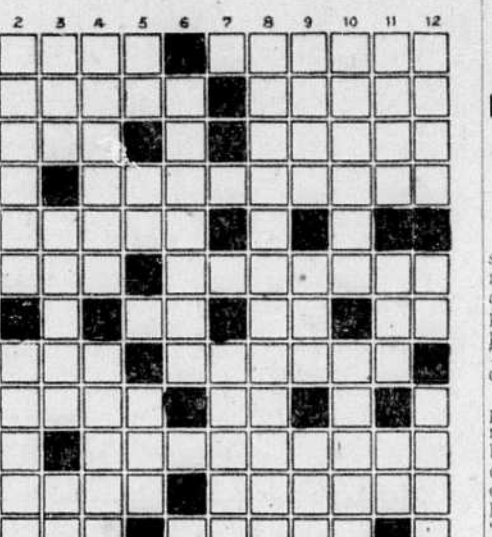

Horizontalement

1.—Etoffe légère de laine. — Pâtisseries plates dans lesquelles on met des confitures, des fruits.
2.—Tenu à distance. — Ingénue.
3.—Dompta. — Morceau de bois brûlé en partie.
4.—Pronom personnel.—De la race noire.
5.—Porté à l'amitié, à l'amour.
6.—Lisière.— Sans dégulsement.
7.—Marque le dédain. — Note de la gamme. — Adverbe de lieu.
8.—Grande ouverte. — Célèbre poème de Virgile.
9.—Pièce honorable. — Préfixe.
10.—Carte à jouer. — Saillies qui empêchent un mouvement dans un mécanisme.
11.—Mesure itinéraire. — Très certainement.
12—Prince troyen. — Mouvement de la main.

Verticalement

1—Demi-ton, en plain-chant. — Qui a telle ou telle réputation.
2.—Oter l'enveloppe coriace de certains fruits. — Etoffe croisée dont la chaine est de fil et la trame de coton.
3.—Rongeur. — Insectes hémiptères. — Chemin de halage.
4.—De taille élevée. — Enveloppe coriace de quelques fruits.
5.—Conjonction. — Terminaison d'infinitif. — Epoque.
6.—Prénom féminin.
7.—Fille du frère ou de la soeur.
8.—Qui précèdent.
9.—Rayons de lumières. — Pronom personnel. — Brut.
10.—Régulièrement entrelacée. — Quantité de trame qui est déroulée et insérée par la navette du tisserand.
11.—Cris des bacchantes. — Patriarche hébreu. — Ile de l'océan Atlantique.
12.—Direction. — Pronom. — Qui résulte de.

Solution demain.

Solution du dernier problème.

	1	2	3	4	5	6	7	8	9	10	11	12
1	I	N	D	O	L	O	R	E	■	R	A	S
2	N	O	U	V	E	A	U	■	M	O	U	E
3	C	U	R	I	O	S	I	T	E	S	■	N
4	E	S	■	D	■	I	N	O	U	I	E	S
5	N	■	D	E	S	S	E	R	T	E	■	A
6	D	E	I	■	U	■	U	S	E	R	■	T
7	I	■	A	R	C	■	S	■	S	I	■	I
8	E	N	G	O	R	G	E	E	■	S	■	O
9	■	I	O	D	E	R	■	P	A	T	I	N
10	G	E	N	E	R	A	L	I	T	E	■	N
11	O	C	A	R	I	N	A	■	R	■	S	E
12	T	E	L	■	E	D	I	T	E	■	I	L

Tarifs jugés trop élevés

L'industrie du bois en C.-B. serait en danger par suite d'une hausse.

Ottawa, 30. (PCf). — La Commission des transports a pris en délibéré hier un appel contre la hausse des tarifs-marchandises de $1,000,000 par année imposée pour le transport par rail du bois de la côte ouest vers Toronto, Montréal et les autres marchés de l'Est canadien.

M. C. W. Brazier, de Vancouver, procureur de l'Association des manufacturiers de bois de la Colombie britannique et d'autres groupements de marchands de bois de l'Ouest qui ont inscrit l'appel, a dit que la hausse des tarifs plongerait dans la "plus grande confusion" toute la structure des tarifs de l'industrie du bois de l'Ouest.

Il a déclaré que l'augmentation fait partie d'un accord tarifaire secret entre les compagnies ferroviaires canadiennes et américaines desservant la côte du Pacifique. Cette accusation a été aussitôt démentie par les représentants des compagnies de chemins de fer.

Anomalies

De plus, a dit M. Brazier, les chemins de fer canadiens ont participé à la fixation de tarifs non seulement au Canada, mais également aux Etats-Unis, engendrant ainsi une situation dans laquelle ils "se font concurrence à eux-mêmes".

Il y a préférences dans la hausse des tarifs. Ceux-ci sont plus bas pour les expéditions de Vancouver à New-York que pour les expéditions de Vancouver à Montréal.

L'augmentation fut imposée par les chemins de fer le 1er mai dernier quand ils décidèrent que le bois de la côte ouest expédié vers les marchés à l'est des Grands Lacs devrait entrer dans la catégorie des tarifs "de concurrence". Le bois de l'ouest se trouvait ainsi privé du subside de $7,000,000 par année versé par le gouvernement fédéral aux chemins de fer pour les expéditions entre l'est et l'ouest du Canada.

Beau port gallois

—On affirme que le plus beau port naturel en Grande-Bretagne est celui de Milford Haven, dans le sud du Pays de Galles. Il pénètre jusqu'à 17 milles à l'intérieur des terres.

CANADIAN PACIFIC RAILWAY COMPANY
REGION DE QUEBEC

On acceptera jusqu'à midi, (heure normale de l'est), le 17 juillet 1953, des soumissions scellées, adressées à l'Ingénieur Régional, chambre 150, Gare Windsor, Montréal, pour la construction, à contrat, d'un passage souterrain en béton renforcé, avec cheminements requis, au Jalon 4.85, Subdivision Winchester, à la traverse à niveau du Chemin de la Côte-de-Liesse, près de la gare de Dorval, Québec.

Les entrepreneurs feront leurs soumissions en pleine conformité des plans, spécifications et formules de propositions fournis par la Compagnie des Chemins de fer à cette fin.

Les plans, spécifications, formules de propositions et instructions aux soumissionnaires peuvent être étudiés au bureau de l'Ingénieur Régional, chambre 150, Gare Windsor, du 3 juillet au 12 juillet inclusivement.

Les instructions aux soumissionnaires, ainsi que les plans, spécifications et formules de propositions peuvent être obtenus au bureau précité moyennant un dépôt de cinquante dollars ($50.00) sous forme de chèque visé payable à la Canadian Pacific Railway Company. Ce dépôt sera remboursé sur remise des plans et spécifications, en bon état, à l'Ingénieur Régional, Montréal, dans les vingt jours de la date limite pour l'acceptation des soumissions.

Pour être considérées, les soumissions doivent être faites sur les formules fournies, scellées dans une enveloppe portant clairement la souscription : "Soumission pour le passage souterrain, Jalon 4.85, subdivision Winchester".

La Compagnie des chemins de fer se réserve le droit de rejeter toute soumission. La plus basse ne sera pas nécessairement acceptée.

J. H. REEDER
Ingénieur Régional

Montréal, Québec,
26 juin 1953

CHEMINS DE FER NATIONAUX DU CANADA
REGION CENTRALE

Modifications proposées aux puits de lumière actuels de l'atelier de modelage et fonderie de Pointe-St-Charles, Montréal, P.Q.

On demande des soumissions pour le travail susmentionné qui comprend la démolition des puits de lumière actuels à monture de bois; la réfection de la charpente, le recouvrement en tôle, le vitrage, le peinturage des rejéteaux du toit et travaux de tôle des nouveaux puits de lumière à l'atelier de modelage et fonderie. On recevra jusqu'à 12.30 p.m., heure avancée, 17 juillet 1953, des soumissions cachetées marquées à l'extérieur "Confidentiel" — "Soumission pour puits de lumière à l'atelier de modelage et fonderie de Pointe Saint-Charles" et adressées à M. K. Huffman, chef ingénieur, Chemins de Fer Nationaux du Canada, porte 436, gare Union, Toronto 1, Ontario.

On pourra voir les instructions pour soumissionner au bureau de l'ingénieur de district, Gare Centrale, Montréal, P. Q., et obtenir les plans, devis et formules de contrat en déposant un chèque visé fait payable au trésorier, Chemins de Fer Nationaux du Canada, pour un montant de $25.00 qui sera remboursé sur retour des plans et devis au chemin de fer en bon état, dans les trente jours après l'adjudication du contrat.

ON NE TIENDRA PAS COMPTE DES SOUMISSIONS QUI NE SERONT PAS FAITES SUR LES FORMULES FOURNIES PAR LE CHEMIN DE FER ET CONFORMEMENT AUX INSTRUCTIONS SUR LA MANIERE DE SOUMISSIONNER. ON NE S'ENGAGE A ACCEPTER NI LA PLUS BASSE NI AUCUNE DES SOUMISSIONS.

Le vice-président,
W. H. KYLE

Toronto, 23 juin 1953

CHEMINS DE FER NATIONAUX DU CANADA
REGION CENTRALE

Projet de viaduc sous les voies ferrées au chemin de la Côte-de-Liesse, Dorval, Québec.

On demande des soumissions pour tout l'enlèvement du pavage de la chaussée nécessaire et toutes les excavations nécessaires; la construction complète de butées en béton, pilier central, murs de soutènement, dalles de pontage, trottoirs élevés, et autres items de travaux divers requis pour la construction d'un viaduc (à l'exception du pavage de la chaussée et des trottoirs sur les talus d'approche) sous les voies ferrées de la Compagnie au chemin de la Côte-de-Liesse, dans la ville de Dorval, P. Québec. Des soumissions cachetées, marquées à l'endos "Confidentiel" — "Soumission pour le viaduc du chemin de la Côte-de-Liesse", et adressées à M. K. Huffman, ingénieur en chef, Chemins de fer Nationaux du Canada, chambre 436, gare Union, Toronto 1, Ontario, seront reçues jusqu'à 12.30 p.m., heure avancée, le 17 juillet 1953.

On peut consulter les instructions relatives aux soumissions au bureau de l'ingénieur de district, Gare Centrale, Montréal, P. Québec, et obtenir les plans, devis et formule de contrat, sur dépôt d'un chèque visé au montant de $50.00 fait payable au Trésorier, Chemins de fer Nationaux du Canada. Ce chèque sera remboursé sur remise aux Chemins de fer, en bon état, des plans et devis, et ce, dans les trente jours suivant l'adjudication du contrat.

ON NE CONSIDERERA QUE LES SOUMISSIONS PRESENTEES SUR LES FORMES FOURNIES PAR LE CHEMIN DE FER ET CONFORMES AUX INSTRUCTIONS APPROPRIEES AUX SOUMISSIONS. ON NE S'ENGAGE A ACCEPTER NI LA PLUS BASSE, NI AUCUNE SOUMISSION.

W. H. KYLE,
Vice-Président

Toronto, le 22 juin 1953.

VENDREDI 3 juillet, 10 h. a.m.

FB — A nos salles de vente, 901 rue St-Jacques O. — FB

VENTE A L'ENCAN

Successions de
M. Frederick McLearon
et
Mme T. B. Thomas

D'ordre des exécuteurs, y compris
THE ROYAL TRUST CO.

Comprenant : — Fauteuils rembourrés, commode, tabourets, miroirs, tables de bout, tables de milieu, tables à abattant, radios, chesterfields, ballot de tapis et carpettes, etc.

AUSSI MARCHANDISES DE CHEMIN DE FER

Boîtes de cocktail de fruits, sauce à chop suey, papier hygiénique, serviettes à démaquiller, lait évaporé, planche murale, peinture, tapis, poudre de pomme de terre, crème à barbe, pâte dentifrice, crème désodorisante, jeu de bagatelle, grand lit, sommier, tissu uni en acétate de rayonne, doublure de feutre, etc. **Exposé : jeudi 2 juillet**

FRASER BROS. (Canada) Ltd.
ENCANTEURS — AU DETAIL

Province de Québec, District de Montréal, Cour de magistrat, No 219543. Louis Damackin, demandeur, vs Albert Boucher, défendeur. Le 10 juillet 1953, à 10 heures de l'avant-midi au domicile du défendeur, au No 208 rue Barré, en la cité de Montréal, seront vendus par autorité de Justice, les biens et effets du défendeur saisis en cette cause, consistant en: articles de ménage, etc. etc. Conditions: argent comptant, Harry Golden, H.C.S., LA. 0607. Montréal, 29 juin 1953.

Province de Québec, District de Montréal, Cour de Magistrat, No 264486. Philip Berger, demandeur, vs L. Lafond, défendeur. Le 10 juillet 1953, à 11 heures de l'avant-midi au domicile du défendeur au No 1786 rue St-Christophe, en la cité de Montréal, seront vendus par autorité de Justice, les biens et effets du défendeur saisis en cette cause, consistant en: articles de ménage, etc., etc. Conditions: argent comptant. Louis Gertsman, H.C.S. LA. 0607. Montréal, 29 juin 1953.

Province de Québec, District de Montréal, Cour de magistrat, No 267459. Paul Miller, demandeur, vs Germaine Viau, défenderesse. Le 9 juillet 1953, à 11 h. 30 de l'avant-midi, à la place d'affaires de la défenderesse, au No 4883 rue Notre-Dame ouest, en la cité de Montréal, seront vendus par autorité de Justice, les biens et effets de la défenderesse saisis en cette cause, consistant en: 7 lampes sur pied, 15 lampes portatives, etc., etc. Conditions: argent comptant. René Clouette, H.C.S., HA. 2050. Montréal, 29 juin 1953.

Province de Québec, District de Montréal, Cour Supérieure, No 328785. Camille Phaneuf & al., demandeur, vs Laurier Poirier, défendeur. Le 9 juillet 1953, à 11 h. 30 de l'avant-midi au domicile du défendeur, au no 3524 rue Verdun, en la cité de Verdun, district de Montréal, seront vendus par autorité de Justice les biens et effets du défendeur saisis en cette cause, consistent en: articles de ménage, etc., etc. Conditions: argent comptant. René Clouette, H.C.S., HA. 2050. Montréal, 29 juin 1953.

Province de Québec, District de Montréal, Cour Supérieure, No 284627. Kathleen Dempsey, demanderesse (épouse de Basile Duncan Robertson), vs Basil Duncan Robertson, défendeur. Le 9 juillet 1953, à 10 heures de l'avant-midi à la place d'affaires du défendeur au No 1490 rue Sherbrooke ouest, appt 3, en la cité de Montréal, seront vendus par autorité de Justice, les biens et effets du défendeur saisis en cette cause, consistant en: 1 bureau, 1 petit bureau, 1 chaise rotative, 1 clavigraphe portatif, 1 chaise en cuir, etc. Conditions: argent comptant. Harry Golden, H.C.S., LA. 0607. Montréal, 29 juin 1953.

Province de Québec — Cour de Magistrat, District de Montréal, No 262,842. A. Gasco Inc., demandeur, vs Fernand Marchand, défendeur. Le 9 juillet 1953, à 10 heures de l'avant-midi au domicile du défendeur au No 968 Boul. St-Joseph E., appt 4, en la cité de Montréal seront vendus par autorité de Justice, les biens et effets du défendeur saisis en cette cause, consistant en : articles de ménage, etc. Conditions : argent comptant. Louis Gertsman, H.C.S., LA. 0607. Montréal, 29 juin 1953.

Province de Québec — Cour Supérieure, District de Montréal, No 320,635. Max Bidner, demandeur, vs Jean-Paul Henrichon, défendeur. Le 10 juillet 1953, à 12 heures de l'avant-midi au domicile du défendeur au No 4390 rue Henri-Julien, en la cité de Montréal, seront vendus par autorité de Justice, les biens et effets du défendeur saisis en cette cause, consistant en : articles de ménage, etc. Conditions : argent comptant. Harry Golden, H.C.S., LA. 0607. Montreal, 29 juin 1953.

Province de Québec — Cour de Magistrat, District de Montréal, No 147,211. Benjamin's Ltd., demandeur, vs William Scullion, défendeur. Le 10 juillet 1953, à 1 heure de l'après-midi au domicile du défendeur au No 6294 rue Beaulieu, en la cité de Montréal, seront vendus par autorité de Justice, les biens et effets du défendeur saisis en cette cause, consistant en : articles de ménage, etc. Conditions : argent comptant. Harry Golden, H.C.S., LA. 0607. Montréal, 29 juin 1953.

Province de Québec — Cour de Magistrat, District de Montréal, No 265,247. Benjamin's Ltd., demandeur, vs Gérard Furlong, défendeur. Le 10 juillet 1953, à 11 heures de l'avant-midi au domicile du défendeur au No 513 Ave Rielle, en la cité de Verdun, district de Montréal, seront vendus par autorité de Justice, les biens et effets du défendeur saisis en cette cause, consistant en: articles de ménage, etc. Conditions : argent comptant. Harry Golden, H.C.S., LA. 0607. Montréal 29 juin 1953.

Province de Québec — Cour Supérieure, District de Québec, No 60,653. Arthur Allaire, demandeur, vs Jean (Louis) Thibault, défendeur. Le 10 juillet 1953, à 12 heures de l'avant-midi au domicile du défendeur au No 2788 rue Sherbrooke Est, appt 2, en la cité de Montréal, seront vendus par autorité de Justice, les biens et effets du défendeur saisis en cette cause, consistant en : articles de ménage, etc. Conditions: argent comptant. Louis Gertsman, H.C.S., LA. 0607. Montréal, 29 juin 1953.

Province de Québec, District de Terrebonne, Cour de Magistrat, No 13094. Louis Damackin, demandeur, vs Léo Maher, défendeur, et Alex Bremner Ltd. tiers-saisi. Le 9 juillet 1953, à 1 heure de l'après-midi à la place d'affaires du tiers-saisi, au No 1040 rue Bleury, en la cité de Montréal, seront vendus par autorité de Justice, les biens et effets du tiers-saisi, saisis en cette cause, consistant en : 10 bureaux plats, 10 chaises rotatives. Conditions : argent comptant. Louis Gertsman, H.C.S., LA. 0607. Montréal, 29 juin 1953.

Province de Québec, District de Montréal, Cour de Magistrat, No 258604. Dr Gustave Dubuc, demandeur, vs John Cobb, défendeur. Le 9 juillet 1953, à 11 heures de l'avant-midi, au domicile du défendeur, au No 644, rue Liverpool, en la cité de Montréal, seront vendus par autorité de Justice, les biens et effets du défendeur, saisis en cette cause, consistant en : articles de ménage, etc., etc. Conditions : argent comptant. Harry Golden, H.C.S., LA. 0607. Montréal, 29 juin 1953.

Province de Québec, District de Montréal, Cour de Magistrat, No 262401. H. Fredette Reg'd (Harry Freedin), demandeur, vs J. L. Despatie, défendeur. Le 9 juillet 1953, à 10 heures de l'avant-midi, au domicile du défendeur, au No 6723 rue De Gaspé, en la cité de Montréal, seront vendus par autorité de Justice, les biens et effets du défendeur, saisis en cette cause, consistant en : articles de ménage, etc. etc. Conditions : argent comptant. Louis Gertsman, H.C.S., LA. 0607. Montréal, 29 juin 1953.

Province de Québec, District de Montréal, Cour de Magistrat, No 262168. Maurice S. Shamy, demandeur, vs Dame Yvonne Ouellette & Vir (épouse de Gérard Becours), défenderesse. Le 9 juillet 1953, à 2 hrs de l'après-midi, au domicile du défendeur, au No 4530, rue Rivard, en la cité de Montréal, seront vendus par autorité de Justice, les biens et effets du défendeur saisis en cette cause consistant en articles de ménage, etc., etc. Conditions : argent comptant. Louis Gertsman, H.C.S., LA. 0607. Montréal, 29 juin 1953.

Province de Québec, District de Montréal, Cour Supérieure, No 284627. Kathleen Dempsey (épouse de Basil Duncan Robertson), demanderesse, vs Basil Duncan Robertson, défendeur. Le 9 juillet 1953, à 11 heures de l'avant-midi, au domicile du défendeur, au no 1575, ave Summerhill, appt 311, en la cité de Montréal, seront vendus par autorité de Justice, les biens et effets du défendeur saisis en cette cause, consistant en : articles de ménage, etc., etc. Conditions : argent comptant. Harry Golden, H.C.S., LA. 0607. Montréal, 29 juin 1953.

Recherches nucléaires en Suisse

Le pays songe à appliquer l'énergie atomique à des fins industrielles.

Berne, Suisse. (Reuters) — Se rendant compte des succès remportés aux Etats-Unis et en Grande-Bretagne dans le domaine des recherches destinées à l'application éventuelle de l'énergie atomique pour des fins pacifiques, la Suisse songe à se construire un four atomique.

La commission de l'énergie atoque doit prendre une décision à ce propos au cours de la présente année.

Même si la Suisse ne possède pas de minerai d'uranium, cette matière qui sert à produire une réaction nucléaire à chaine, les savants du pays ont étudié, théoriquement et expérimentalement, les problèmes fondamentaux nés de l'application de l'énergie atomique à des fins industrielles.

Des recherches très poussées ont été faites par des instituts suisses ainsi que par certaines branches de l'industrie.

La commission de l'énergie atomique a, par ailleurs, organisé plusieurs équipes de recherches qui ont poursuivi des travaux très avancés.

La décision du conseil européen des recherches nécluéaires de construire un laboratoire atomique à Genève sera tout à l'avantage des experts engagés dans des travaux de recherches.

Il y eut toutefois de l'opposition au projet de construire ce laboratoire à Genève et un plébiscite sera tenu pour déterminer le sentiment de la population du canton de Genève en regard de la proposition.

Cinquantenaire de L'Ascension

Il donne lieu à de grandioses célébrations, à un rappel des origines.

L'Ascension, 30. — La paroisse de L'Ascension, dans le comté de Labelle, vient de vivre des fêtes mémorables à l'occasion de son cinquantenaire. Bien que ses origines remontent, en effet, aux environs de 1885, cette paroisse du diocèse de Mont-Laurier n'a été officiellement fondée qu'en 1903.

Les célébrations ont débuté samedi soir par la présentation d'un pageant historique à la salle paroissiale. On évoqua le temps des pionniers: l'arrivée du curé-fondateur, l'abbé Eugène Corbeil; le travail des ses successeurs: les abbés Lavergne, Pilon, Roy et Nazaine Lasalle, le curé actuel.

Dimanche matin, le R.P. Gabriel Séguin, C.Ss.R., enfant de la paroisse nouvellement élevé à la prêtrise, a fait coincider sa première grand'messe avec la célébration du cinquantenaire de la paroisse. Dans son sermon, M. le curé Lasalle a rappelé les difficultés et les sacrifices des pionniers et de leurs successeurs et a souligné que la marque dominante chez les paroissiens de l'Ascension avait été la docilité à la volonté de Dieu.

Banquet paroissial

Un grand banquet a été tenu après la messe, sous la présidence du maire Arthur Sarrazin. On remarquait à la table d'honneur: M. le curé Lasalle, Mgr Adrien Cadot, C.S., l'hon. Albini Paquette, ministre provincial de la Santé, et Mme Paquette, Mme Henri Courtemanche, épouse du député fédéral du comté, Mme Sarrazin, épouse du maire, le R.P. Gabriel Séguin, M. et Mme Adrien Séguin, père et mère du nouveau prêtre, et M. Onézime Noël, maire de L'Annonciation.

L'hon. Dr Albini Paquette a exalté le courage des pionniers qui ont ensemencé avec espoir dans une région où régnait auparavant la solitude. Mgr Cadotte exhorta les paroissiens à être fidèles au devoir quotidien et à la petite patrie. Le R. P. Séguin exprima sa reconnaissance au ciel, à sa famille de la terre et à tous ceux qui, de près ou de loin, l'avaient aidé à atteindre au sacerdoce. M. René Bonin, journaliste, fit une évocation du passé héroïque. A l'aurore d'une nouvelle étape, il recommanda aux paroissiens d'organiser leur vie économique et sociale, par le développement de leurs coopératives, par le développement de leur groupement de l'Union catholique des cultivateurs, en vue d'en arriver à l'organisation professionnelle de leurs cadres, tout en restant fidèles à Dieu et à leur patrie. Le R. P. Lucien Leroux, C.S.V., a également adressé la parole.

Baptistes condamnés en Tchécoslovaquie

Prague, 30. (AFP) — L'agence "Ceteka" annonce que vient d'avoir lieu à Jrundin, en Tchécoslovaquie, le procès de quatre dirigeants de la secte baptiste tchécoslovaque accusés d'espionnage et de trahison.

Après avoir indiqué qu'ils se sont reconnus coupables, l'agence "Ceteka" précise que les accusés, "sous le masque d'actions religieuses" et sous la direction de l'union mondiale des Baptistes dont le siège est aux Etats-Unis, "se sont livrés à l'espionnage pendant la période allant de 1945 à 1952.

Les accusés sont: Indrich Prohazka, ancien directeur du séminaire baptiste de Prague, Ian Rjiczarj, président de la confrérie baptiste en Tchécoslovaquie, Ciril Burget, secrétaire de la direction de la secte baptiste à Prague, et Mihal Keszviar, président de la confrérie baptiste en Slovaquie. Ils ont été été respectivement condamnés à 12, 17, 7 et 5 ans de prison.

Décès du supérieur général des Pères Rédemptoristes

Ste-Anne-de-Beaupré, 30. (PCf) — Les RR. PP. Rédemptoristes de Ste-Anne-de-Beaupré ont appris du Vatican hier la mort du R.P. Léonard Buys, âgé de 56 ans, supérieur général de la congrégation, à Innesbruck, Autriche, à la suite d'une opération. Le R.P. Buys, natif de Hollande, était supérieur général depuis 1947.

Condamné pour voies de fait

Joliette, 30. (DNC) — Pierre Letang, de S.-Gabriel-de-Brandon, comté de Berthier, a comparu devant le juge Aimé Chassé sous une accusation de voies de fait avec lésions sur la personne de M. Damien Dénommé, de S.-Gabriel-de-Brandon, le soir de la St-Jean-Baptiste. Letang s'est reconnu coupable.

Il a été condamné à un emprisonnement de trois mois. Le détective Elzéar Desjardins, de la Sûreté provinciale, avait fait enquête dans cette affaire.

Vieux ou neufs, tous les moteurs profitent du

plus grand perfectionnement apporté à l'essence en 31 ans!

TCP, l'additif découvert par Shell – et incorporé maintenant à l'Essence Shell Premium, augmente la puissance jusqu'à 15% en éliminant les ratés des bougies causés par les dépôts de combustion... augmente la durée des bougies jusqu'à 150%.*

Une époque nouvelle en fait d'essence commence pour l'automobiliste canadien—une époque qui lui permet, pour la première fois, d'obtenir toute la puissance que son moteur peut donner.

Avant la découverte du TCP par Shell, les sous-produits naturels de la combustion du carburant qui s'accumulaient sur les bougies et dans les chambres à combustion, produisaient des ratés d'allumage et l'allumage prématuré du mélange combustible, tout particulièrement lors de l'accélération, de la montée des pentes ou de la conduite sur la grand'route.

Pour arrêter ce gaspillage de puissance et de carburant qui se fait dans la majorité des autos, les Laboratoires de Recherches Shell ont découvert et développé l'additif TCP pour l'essence. Mélangé à l'Essence Shell Premium, TCP empêche ces dépôts de causer des ratés à l'allumage et, en même temps, contrôle l'allumage prématuré du mélange combustible. Pour l'automobiliste moyen, cela signifie une augmentation de puissance de jusqu'à 15%, une augmentation de la durée des bougies de jusqu'à 150%, *en plus d'une augmentation du millage-essence. Ces faits ont été prouvés par plus d'un million de milles d'essais routiers avec des modèles standards.*

L'Essence Shell Premium avec TCP est le plus grand perfectionnement apporté à l'essence depuis la découverte du plomb tétraéthyle, en 1922.

Neufs ou anciens, tous les moteurs en profitent

Si vous avez une automobile neuve, spécialement une avec un moteur à forte compression, la Shell Premium avec TCP est indispensable si vous voulez qu'elle continue à fournir sa puissance initiale pendant la durée normale des bougies. Cependant, la Shell Premium avec TCP lui conservera sa puissance de "neuf", que le moteur soit à forte ou faible compression.

Les propriétaires d'autos plus anciennes profitent aussi. Même si votre auto a roulé 30,000 milles ou plus, votre moteur peut retrouver beaucoup de sa puissance initiale, par l'emploi de la Shell Premium avec TCP.

La Shell Premium avec TCP agit rapidement

La Shell Premium avec TCP neutralise si rapidement les dépôts formés sur les bougies et dans les chambres à combustion, que vous penserez que votre moteur a été mis au point avant d'avoir fini le deuxième remplissage. Vous retrouverez cette énergie "d'auto neuve".

Maintenant au Canada, mais seulement chez votre Détaillant Shell

A l'origine, TCP fut développé par les Laboratoires de Recherches Shell pour les carburants pour l'aviation et, jusqu'à maintenant, son emploi fut largement réservé aux avions militaires.

Aujourd'hui, vous pouvez obtenir la Shell Premium avec TCP dans ce territoire, mais seulement chez votre Détaillant Shell.

*Brevet demandé

L'ESSENCE SHELL PREMIUM

L'Essence au plus haut rendement que votre auto puisse utiliser

SHELL

Davantage pour votre argent...

Il est plus avantageux d'acheter les camions Chevrolet de dessin avancé

plus de puissance motrice!

Les camions Chevrolet vous offrent un choix de quatre célèbres moteurs à soupapes en tête pour prendre soin de la charge, des côtes et de l'horaire. Ils donnent tous plus de puissance et de traction que jamais! Les deux excellents Loadmaster de 235.5 pcs cbs (classique et pour cabine avancée), le Torquemaster de 248 pcs cbs et le Workmaster de 270 pcs cbs ont tous la lubrification sous pression entière et la carburation améliorée à jet de puissance en vue d'une plus longue durée, d'une plus douce performance et d'une économie supérieure.

plus de puissance de freinage!

Les freins arrière Twin-Action et les freins avant Torque-Action, dont les garnitures durables sont efficacement protégées contre la saleté et l'humidité, s'unissent pour accroître la sécurité et la facilité de conduite. Les freins avant Torque-Action sont réguliers sur tous les modèles, et ils utilisent pleinement le mouvement du camion pour augmenter la puissance de freinage. Le frein de stationnement à deux sabots, monté à l'arrière de la boîte de vitesses des modèles de service lourd, élimine l'étirage des câbles et réduit considérablement le besoin de réglages.

plus de durabilité!

Des cadres plus lourds, plus forts, plus durables augmentent maintenant la rigidité, la robustesse et l'endurance de tous les camions Chevrolet 1953. Célèbres depuis longtemps par leur splendide rendement dans les services les plus rudes, les camions Chevrolet sont maintenant plus forts et plus solides que jamais.

plus d'économie!

La nouvelle endurance supérieure des camions Chevrolet 1953, la nouvelle économie d'essence supérieure des modèles de service lourd et la performance améliorée des moteurs à soupapes en tête réduisent les frais de transport tonne-mille, donnent une plus grande économie globale pendant toute la durée considérable des camions.

CHEVROLET

UNE VALEUR GENERAL MOTORS

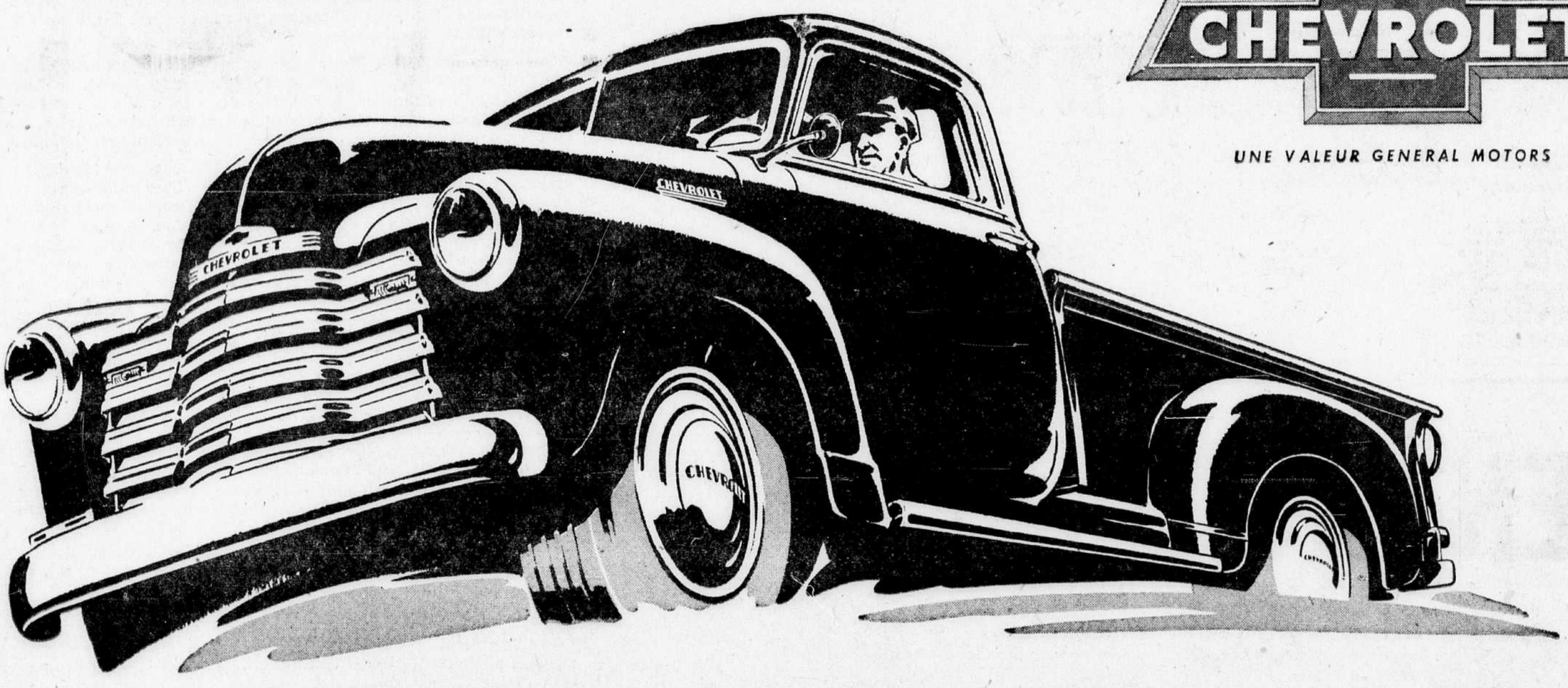

Voici quelques points qui méritent votre considération, croyons-nous, avant que vous achetiez *votre* camion. En 1953, les camions Chevrolet sont plus robustes, sont de construction plus forte et plus rigide que jamais. Cela signifie qu'ils sont plus durables et qu'ils vous coûtent moins cher à tout point de vue.

Vous trouverez que l'augmentation de puissance en CV et les plus grands rapports de compression des quatre superbes moteurs à soupapes en tête vous apportent plus de puissance, d'endurance, de performance et de rendement. Vous trouverez que cela signifie reprises plus vives, ascension plus facile des côtes les plus raides. *Et vous trouverez aussi une merveilleuse augmentation du millage au gallon!*

Comme le sait tout propriétaire de camion Chevrolet 1953, ce sont les camions les plus robustes et les plus puissants que Chevrolet ait jamais construits. Dans chaque gamme de charges, ils se sont révélés comme les plus profitables du monde dans tout genre de camionnage.

Avant d'acheter, venez à notre salle de montre et nous vous montrerons pourquoi il est plus avantageux d'acheter les camions Chevrolet de dessin avancé.

IL SE VEND PLUS DE CAMIONS CHEVROLET QUE DE TOUTE AUTRE MARQUE!

CT-2578

B. MONGEAU AUTOS LTEE, 1580 rue AMHERST, FA. 3633

CHEVROLET MOTOR SALES CO., OF MONTREAL LTD, 2085 ouest, rue STE-CATHERINE, Mtl. WE. 6781

LEDUC AUTOMOBILES (Canada) LTD, 3421 AVE DU PARC (près Sherbrooke) BE. 2841

ROBITAILLE MOTORS LTD, 5004-5016 BLVD DECARIE, WA. 8171

GOHIER AUTOMOBILES LTEE, 3930 EST, RUE STE-CATHERINE, FA. 3542

PATENAUDE AUTOMOBILE LTEE 10830, rue LAJEUNESSE, MONTREAL, QUE. VE. 3773

WILHELMY AUTOMOBILES LTEE, 4590 rue ST-DENIS, LA. 0186

DUVAL MOTORS LIMITED, 529 rue JARRY, MONTREAL, TA. 7211

DOYLE MOTORS LIMITED, 4501 ave BANNANTYNE, VERDUN, YO. 1131

BARNABE AUTOMOBILES LIMITED, 326 BLVD EDOUARD-LAURIN, VILLE ST-LAURENT, BY. 4748

RANGER MOTOR SALES, 2225 rue NOTRE-DAME, LACHINE, NE. 5-4867

LAC ST-LOUIS AUTOMOBILES LTD, 90 rue STE-ANNE, STE-ANNE-DE-BELLEVUE, Tél. 661

Mgr Coderre au sanctuaire du S.-Coeur

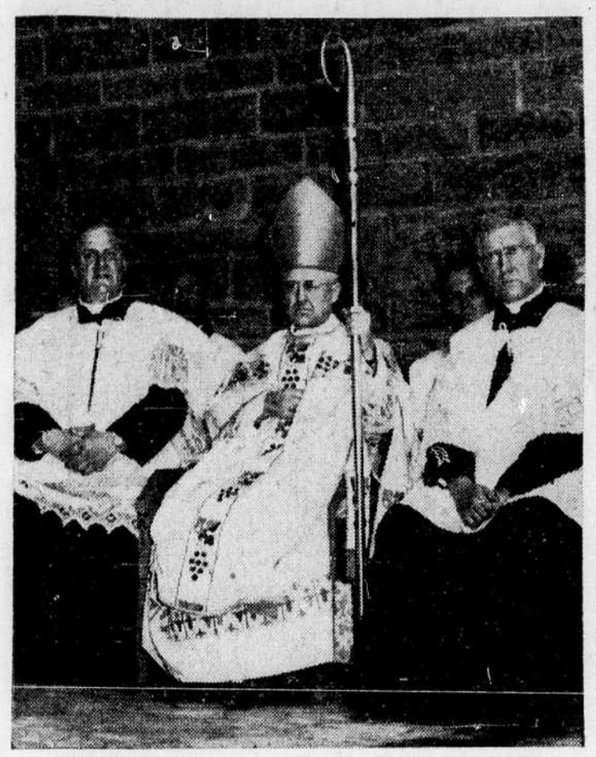

S. Exc. Mgr Gérard-Marie Coderre, évêque coadjuteur de Saint-Jean, a dirigé, dimanche, un imposant pèlerinage de ses diocésains au sanctuaire national du Sacré-Coeur de la Réparation. L'évêque coadjuteur de Saint-Jean a célébré la messe des pèlerins et accompagné ceux-ci à l'exercice du chemin de la croix dans l'après-midi. Dans cette photo, prise au cours de la messe chantée en plein air dans le Bocage, on remarque, de gauche à droite: M. le chanoine ARMAND RACICOT, curé de Saint-Pierre-Apôtre de Longueuil, Mgr CODERRE, et l'abbé JEAN LEQUIN, curé de Montréal-Sud.

Le diocèse de Saint-Jean à la Réparation

Mgr Coderre y conduit plusieurs milliers de ses diocésains en pèlerinage.

S. Exc. Mgr Gérard-Marie Coderre, évêque coadjuteur de Saint-Jean, a conduit les fidèles de son diocèse, dimanche, au sanctuaire national du Sacré-Coeur de la Réparation.

Au cours du sermon qu'il donnait, à cette occasion, il exhorta ses ouailles à demander au Sacré-Coeur des vocations sacerdotales et religieuses plus nombreuses pour son diocèse et à observer la tempérance en fin de semaine. "Tout foyer chrétien, dit-il, doit normalement désirer compter au moins un prêtre, un religieux, une religieuse. Pour cela, il faut que les parents créent une atmosphère chrétienne au foyer.

Au sujet de la tempérance en fin de semaine, Son Excellence demanda la coopération de tous pour faire observer les lois civiles à ce sujet: "Non seulement il faut que chaque foyer respecte la loi de la tempérance, mais il faut que chacun voie à faire observer les lois civiles de la tempérance autour d'eux. C'est là le devoir de tous: des pères de famille, des ouvriers, des patrons, des hommes de profession, des représentants de l'autorité civile. On ne peut avoir deux consciences: une conscience pour ses intérêts spirituels et une conscience pour ses intérêts matériels; une conscience pour l'Eglise et une conscience pour les affaires; une conscience pour prier et une conscience pour s'amuser; une conscience pour gagner son ciel et une conscience pour gagner de l'argent".

Ligues du Sacré-Coeur

Une foule de plus de six mille personnes assista [illegible] en plein air, à la chapelle ouverte, célébrée par Mgr Coderre à l'occasion de ce pèlerinage diocésain qui avait été organisé par M. l'abbé Laurent Breault, aumônier diocésain de l'Action catholique et des Ligues du Sacré-Coeur.

Cinquante-deux Ligues organisées y prirent part et pas moins de soixante paroisses. Parmi les prêtres présents, mentionnons: M. le chan. Armand Racicot, curé de Saint-Pierre-Apôtre MM. les abbés Lucien Foucreault, secrétaire de Son Excellence; Laurent Breault, aumônier diocésain de l'Action catholique et des Ligues du Sacré-Coeur; Jacques Barclay, curé de Saint-Edouard de Napierville; Philémon Corriveau, curé de Notre-Dame-de-Grâce; Elisée Choquette, curé de Saint-Isidore; Eugène Martineau, curé de la cathédrale; Philémon Lequin, curé de Montréal-Sud; Jacques Dorais, vicaire à Laprairie; Jean Forgues, vicaire à Saint-Rémi; Jean-Louis Mailloux, René Perron, Denis Mailloux, Jean-Guy Monette, séminaristes; M. l'abbé Raymond Grégoire, nouveau prêtre, le R. P. F. Vansteen, Prémontré de Saint-Bernard de Lacolle.

Pour la messe, Son Excellence était assistée de M. le chanoine Armand Racicot et de M. le curé Philémon Lequin, de Montréal-Sud. Le R. P. Célestin, Capucin, directeur des pèlerinages, souhaita la bienvenue à Mgr Coderre et prêcha le chemin de croix dans le bocage à 2 heures. Une foule aussi nombreuse qu'à la messe entourait Mgr Coderre qui avait tenu à assister à cet exercice.

Dirigeants de la Fédération du service civil

A l'issue du vingtième congrès triennal de la Fédération du service civil du Canada, tenu au Château Frontenac, à Québec, en fin de semaine, les délégués ont réélu comme président pour un troisième terme M. Fred W. Whitehouse, que l'on voit à l'arrière du micro. Les congressistes ont également élu: Mlle M. Caldwell, MM. C. F. Hurry, K. Marsh et J. Manwering, tous d'Ottawa, vice-présidents; M. H. Clark, d'Ottawa, trésorier; douze vice-présidents régionaux dont deux pour le Québec, MM. J. W. A. Tessier et C. Currie, deux pour l'Ontario et un pour chacune des huit autres provinces.

L'"oncle Mike", né à Montréal, meurt à l'âge de 111 ans

Wisconsin Rapids, Wis., 30. (PAf) — L'"Oncle Mike" O'Connor, qui a célébré le 11 avril dernier son 111e anniversaire de naissance, est mort, dimanche, au cours de son sommeil.

Le centenaire a vécu pendant 22 ans à l'infirmerie de Wood County, mais il n'est tombé malade que tout récemment. A 100 ans, il descendait chaque jour à pied dans la basse ville pour vendre les ceintures en cuir et les bretelles de sa fabrication.

A 104 ans, il jonglait avec des mils pendant 15 minutes, chaque matin, avant de prendre un bain à l'eau froide. A 109 ans, il pouvait marcher d'une aile à l'autre de l'infirmerie.

L'"oncle Mike" est né à Montréal, mais on n'a aucune trace de son extrait de baptême. On a établi son âge d'après des papiers trouvés à Traverse City, Mich., et montrant qu'il avait 37 ans lorsqu'il s'est marié, en 1880.

Grande cathédrale

—Certaines parties de la grande cathédrale de Hereford, en Angleterre, datent des 11e et 12e siècles.

Gouverneur à vie

M. J.-L. L'HEUREUX, homme d'affaires très en vue de Montréal, qui vient d'être nommé gouverneur à vie de l'hôpital Sainte-Jeanne d'Arc.

Le placement des jeunes s'effectue rapidement

Le service de placement des jeunes gens, division de l'Assurance-chômage, est actuellement le "cœur" d'une activité sans pareille à Montréal. Si un certain nombre de jeunes gens et jeunes filles, encore aux études, cherchent un emploi pour seulement la durée des vacances, la grande majorité des postulants désirent un emploi permanent. Les bureaux de la rue Notre-Dame est, angle boulevard Saint-Laurent, ne reçoivent pas moins de 240 jeunes gens tous les jours. Le directeur du service, M. G.-A. Grandbois, et son personnel de quinze spécialistes font l'impossible pour satisfaire à toutes les demandes de renseignements.

Disons tout de suite que le service fédéral de placement n'est pas un bureau où l'on procède à l'aveuglette offrant n'importe quoi au premier arrivé. L'on agit selon une technique mieux étudiée, car le but poursuivi est d'offrir aux jeunes gens qualifiés l'emploi pour lequel ils ont le plus d'aptitudes. Les postulants subissent donc des tests divers: intelligence, aptitude, intérêt, goût. De la somme des renseignements ainsi obtenus on déduit quel genre de travail il convient de fournir au jeune homme ou à la jeune fille.

Au cours du mois de juin qui se termine aujourd'hui pas moins de 2280 postulants se sont présentés. Des emplois ont été trouvés à 630, ce qui est une augmentation de 15% sur l'année dernière. Le travail de recherche se continue. L'on s'ingénie à découvrir l'emploi permanent plutôt que le travail d'essai qui plaira ou ne plaira pas. On souligne que les jeunes gens marquent une préférence pour le travail mécanique, le travail de laboratoire; tout ce qui est technique en un mot.

Les jeunes filles désirent notamment du travail de bureau. Le service a été établi en 1948 et M. J. Heffernan, DSO., M.C., surintendant de l'Assurance-chômage pour le Grand Montréal, précise que depuis sa fondation 30,000 jeunes gens et jeunes filles ont trouvé un emploi intéressant grâce à cet organisme.

Tué dans une chute

JEAN-MARIE ROY, fils de M. et Mme Alexandre Roy, qui a perdu la vie en tombant d'un arbre alors qu'il était en visite chez son oncle à la campagne. Une branche de l'arbre dans lequel il avait grimpé céda. Il laisse, outre son père et sa mère, née Forest (Annette), plusieurs oncles et tantes et de nombreux cousins et cousines. La dépouille est exposée à 355 est, rue Rachel. Les funérailles auront lieu demain matin, en l'église St-Jean-Baptiste.

Gâteau "Joyeux anniversaire"

Excel
GRavelle 9301
GENERAL BAKERIES LIMITED

Un beau succès pour la Société du rhumatisme

La Société Canadienne de l'arthrite et du rhumatisme, division du Québec, exprima hier soir, par l'intermédiaire de M. R. D. Mulholland, président de la campagne de souscription, sa satisfaction du succès de cette campagne. 35% de l'objectif de $75,000 a été atteint et, ceci ne représente que 15% des cartes en possession des solliciteurs volontaires. L'objectif national est de $800,000.

Le président de la division, M. John M. Wynn, a fait remarquer que le nombre des demandes pour traitements s'est accru depuis que la société est plus connue du public.

Marée bien connue

—Deux fois par jour, la rivière Petit-Codiac, à Moncton, N.B., subit une marée, qui atteint souvent une

Saisie sur une ferme des Cantons de l'Est

Stoke Centre, 30. — La police fédérale a découvert une cachette contenant 252,000 cigarettes américaines et 2,900 livres de margarine de contrebande sur une ferme de cette municipalité située non loin de Sherbrooke.

L'inspecteur R. Carrière a dit que le propriétaire de ces articles sera probablement traduit en cour cette semaine. Cette opération a été la seconde du genre en quelques jours. On se souvient qu'en fin de semaine les gendarmes fédéraux ont confisqué plus de 500,000 cigarettes de contrebande à Frelighsburg ainsi que l'auto dans laquelle elles étaient transportées.

Recensement des votes en C.-Britannique

Le dépouillement des votes alternatifs est commencé dans la province.

Vancouver, 30. (PC) — Le long dépouillement du scrutin qui avait marqué les élections provinciales de 1952 en Colombie britannique semble sur le point de se répéter.

Le compte des votes alternatifs enregistrés lors des élections du 9 juin dernier commence aujourd'hui mais dans plusieurs importantes circonscriptions il sera peut-être retardé de plusieurs jours. Le recensement des votes se fera rapidement dans les régions rurales.

L'an dernier, lorsque le système du vote alternatif fut mis en vigueur pour la première fois dans cette province, il fallut attendre 28 jours avant de connaître les résultats définitifs dans les 48 comtés électoraux.

Dans les comtés populeux de Vancouver les résultats ne seront peut-être connus que la semaine prochaine.

Dans plusieurs comtés les candidats créditistes et ceux du parti CCF ont demandé un recomptage des votes de premier choix et ce travail doit être complété avant que les votes des absents et des seconds choix ne soient comptés.

Dans Victoria les trois candidats libéraux, Mme Nancy Hodges, MM. William Straigh et D. P. Proudfoot, exigent un recomptage.

Dans Vancouver-Est, M. Arnold Webster, chef CCF, a été élu au premier tour du scrutin. Dans les trois autres circonscriptions de Vancouver les trois candidats créditistes mènent sur leurs adversaires.

Le premier ministre W. A. C. Bennett, réélu dans le comté d'Okanagan, semble tout désigné pour former un gouvernement majoritaire. Ses candidats créditistes ont pris les devants au premier dépouillement, quatre étant élus et 26 autres jouissent d'une forte avance. Le parti CCF a élu deux candidats et mène dans 15 comtés. Les libéraux et les progressistes conservateurs n'ont pas encore élu un seul de leurs partisans.

L'exécuteur des Rosenberg prié de démissionner

New-York, 30. (PAf) — Le shérif américain à qui fut confiée la responsabilité de l'exécution des espions Julius et Ethel Rosenberg a été prié de démissionner, mais il refuse de le faire.

William A. Carroll, shérif du district sud de New-York, est un démocrate. Comme tel, dit-il, il s'attendait d'être remplacé quand les républicains ont pris le pouvoir à Washington.

"Mais je ne croyais pas qu'ils me laisseraient terminer une sale tâche pour essayer ensuite de me congédier sans même me donner de vacances".

Carroll dit que le secrétariat de la Justice lui a demandé de démissionner le 24 juin, cinq jours après l'exécution des Rosenberg à la prison de Sing-Sing. Les deux espions étaient des prisonniers fédéraux et tombaient tous sa juridiction.

Carroll a dit avoir déclaré au secrétariat de la Justice: "Je refuse de remettre ma démission et je continuerai à exercer mes fonctions jusqu'à ce que vous me jetiez dehors ou jusqu'à l'expiration de mon mandat."

Décès à 71 ans de Mme Joseph Charron

Mme Joseph Charron, née Grondin (Mathilda), est décédée hier à son domicile, 2261, rue Rachel est, à l'âge de 71 ans, à la suite d'une longue maladie.

Mme J. Charron

Elle laisse ses enfants, Lucien, Marcel, Mme Raoul Fleury, (Fleurette), Mme Alphonse Jacob (Madeleine), Marguerite, Jacques et Gérard.

La dépouille est exposée à 4737, rue de Lorimier. Les funérailles auront lieu, demain, en l'église S.-Louis-de-Gonzague. Inhumation au cimetière de la Côte-des-Neiges.

Parlement ontarien

—Le premier Parlement du Haut Canada s'est réuni à Niagara-on-the-Lake, en Ontario, en septembre 1792.

Québec, pays de la fidélité

A Paris, Me Michel Normand fait l'éloge de notre province et de ses gens.

Les dépêches de Paris ont fait écho aux célébrations qui ont marqué dans la Ville Lumière le 24 juin, jour de la fête nationale des Canadiens français. L'Association "France-Québec" offrit un dîner qui réunissait plusieurs personnalités canadiennes et françaises. Me Michel Normand, vice-président de la société, prononça une allocution dont nous détachons ici quelques passages:

C'est de haute lutte, dit Me Normand, que les Canadiens français ont conquis leurs droits et libertés essentiels. Aujourd'hui leur égalité politique et juridique n'est plus en cause; les deux langues sont officielles, la monnaie, les timbres sont bilingues. Depuis l'an dernier, les jeunes Canadiens français qui se destinent au métier des armes peuvent recevoir leur instruction dans un collège bilingue.

C'est avec un légitime orgueil qu'un Français peut constater que c'est dans la province de Québec que les libertés sont le mieux et le plus complètement respectées. D'éminents Canadiens anglais eux-mêmes citent la province française en exemple aux provinces à majorité anglaise pour la largeur de vue dont, de tout temps, Québec a fait preuve envers ses minorités.

Ces fils de Français demeurent dans la belle tradition de générosité dont les Français ont toujours fait preuve à l'égard de ceux qui combattent avec eux.

Le "miracle" en 1953

On a parlé souvent du "miracle canadien". Le miracle canadien c'est aussi de voir aujourd'hui le poste de premier ministre aux mains d'un Canadien français, M. St-Laurent, à la présidence de la Cour suprême du Canada le très hon. juge Rinfret, l'hon. sén. Beauregard à la présidence du Sénat; c'est pour représenter le Canada à l'étranger des hommes portant les noms de Vanier, Désy, Dupuy, Vaillancourt, Doré, Garneau et j'en oublie. C'est le Canada faisant entendre sa voix française aux Nations Unies après être officiellement intervenu à San Francisco lors de la fondation des mêmes Nations Unies, pour que le français voit tous ses droits reconnus.

Le miracle canadien c'est aussi, en 1940, après les revers de nos armées, la relève française dans le monde assurée par le Canada. Durant cette période, plus que jamais, le Canada devenait un foyer intense de culture française: grâce au Canada, nos livres ont pu être réédités et diffusés et tout le monde libre pouvait ainsi continuer à s'alimenter aux sources françaises; Racine, Pascal, Molière, les classiques comme les romantiques et les contemporains ont été réimprimés dans le Québec.

Association France-Québec, qu'est-ce à dire? se demande Me Normand. Des juristes pointilleux s'étonneront peut-être et penseront que cela soulève un problème de droit international public que d'allier le nom d'une nation à celui d'une province d'un Etat fédéral.

Je pense, pour ma part, que cette province qui a déjà tous les attributs d'un Etat, constitue pour nous Français une nation véritable à laquelle nous nous sentons liés par toutes les fibres de notre être et par toutes ces racines profondes qui plongent dans un passé commun. Et j'estime, dès lors, qu'il est juste qu'une association se propose de vivifier et d'étendre ces multiples attaches qui unissent la France à cette province de Québec, berceau de la Nouvelle-France en Canada.

Au retour de la triomphale tournée avec sa compagnie en Amérique du Nord, Jean-Louis Barrault, dans un article qu'il consacrait à son séjour au Canada français soulignait quelle forme nouvelle devaient prendre les relations franco-canadiennes françaises. Il montrait que, si les attaches sentimentales avaient toujours été fortes entre les deux pays, les ans et les épreuves avaient permis une prise de conscience beaucoup plus clairvoyante, la France ne voyant plus dans le Canada français une partie d'elle-même exilée mais une nation nouvelle où elle se reconnaissait, retrouvant en quelques sorte sa propre figure mais remodelée, retracée à l'échelle du Nouveau Monde.

Or, à un moment, où toutes les valeurs qui constituent cet héritage sont en butte aux attaques d'un monde en convulsions, où tant d'hommes s'interrogent et cherchent la vérité, on ne peut que songer à cet exemple de foi dans les enseignements du Passé que nous a donnés et que nous donne encore le Canada Français. Nul autre événement que cette fête nationale que nous célébrons ne nous en fournira meilleure occasion.

Les faucons pélerins ne sont pas revenus

Un emplacement est vacant à l'édifice Sun Life, à Montréal; un nid de faucon. Les fameux faucons qui ont fait leur nid sur le toit de l'immeuble à tous les printemps, depuis 1936, ne sont pas revenus cette année.

L'an dernier, le mâle était arrivé le 14 mars, pour y faire le nid, et la femelle quinze jours plus tard. Le 9 mai, une couvée de trois faucons voyait le jour.

Ces faucons étaient une attraction depuis qu'ils étaient venus s'installer pour la première fois à cet endroit, il y a dix-sept ans. Ils se nourrissaient de pigeons, vivant en grand nombre au carré Dominion. Leur vol en plongée, à une vitesse de 200 milles à l'heure, vers leur proie, était toujours spectaculaire.

Maintenant
PAS de DEPOT
JUSQU'À 18 MOIS POUR PAYER...
ÉPARGNEZ $90.
Sur une NOUVELLE
"PREMIER LOWBOY"
Avec moteur fabriqué par la fameuse div. Delco de General Motors

- MARCHE AVANT ET ARRIERE
- BOBINOIR AUTOMATIQUE AVEC DISPOSITIF A CANETTE RONDE.
- PEDALE A PRESSION FLOTTANTE. CUVETTE AMOVIBLE FACILITANT LE NETTOYAGE
- MARCHE RAPIDE ET DOUCE
- EQUIPEMENT COMPLET, LAMPE D'ECLAIRAGE
- REGULATEUR DE POINT NUMEROTE POUR PLUS DE PRECISION.

GRATIS
LEÇONS de COUTURE
Nous garantissons vous enseigner comment obtenir les meilleurs résultats de votre machine.
GARANTIE DE 25 ANS
S'OBTIENT AVEC 22 ACCESSOIRES

Nouveau bas prix $119.95 et votre vieille machine
AUSSI PEU QUE $2.50 par SEMAINE paient votre nouvelle "PREMIER"

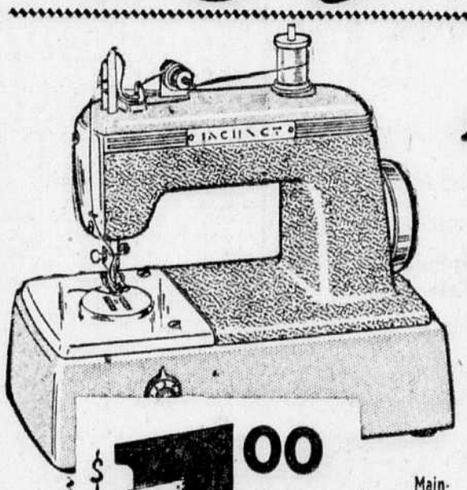

LES MENAGERES AYANT MOINS DE COUTURE PEUVENT ÉPARGNER $20.00 sur une Sew Easy électrique flambant neuve avec toutes les plus récentes caractéristiques
Régulier $59.95
AUSSI PEU QUE $1.00 par semaine la paie
Maintenant seulement $39.95

SIGNALEZ

MAGASINEZ de CHEZ-VOUS!
PL. 6471
et un représentant accrédité se fera un plaisir d'aller vous donner tous les renseignements désirés, sans obligation.

A TOUS LES MAGASINS Beaucraft et MAGASINS Pickwick

359, Ste-Catherine O. (angle Bleury) HA. 9432
960, Ste-Catherine O. (Porte voisine du Loew's) UN. 6-0717
1018, Ste-Catherine E. (angle Amherst) MA. 3737
6675, rue St-Hubert (près St-Zotique) TA. 4660
662, Ste-Catherine O. (angle University) UN. 6-9871
1257, rue University (au sud de Ste-Catherine) UN. 6-9872
419, rue St-Jacques O. (près McGill) PL. 8627

OUVERT JUSQU'A 9 P.M. LES VENDREDIS

VENTE

ARTICLES DE QUALITE POUR MESSIEURS provenant des manufacturiers et des filatures les plus réputés du monde . . . marqués pour solder immédiatement à des . . .

RABAIS de 20% à 50%

ARTICLES VESTIMENTAIRES
VETEMENTS,
VETEMENTS DE PLUIE,
VETEMENTS SPORT.

Le tout provenant de nos assortiments réguliers et en une très grande variété.

LA VENTE COMMENCE JEUDI, 2 JUILLET à 8.30 a.m.

1196, RUE PEEL
Vis-à-vis le SQUARE DOMINION
STATIONNEMENT GRATIS A CARPARK
Angle rues Cypress et Stanley
CONFORTABLEMENT CLIMATISE

Marks
AND SON LIMITED

MARTIN ET LEAVITT GAGNENT DEUX COURSES CHACUN À BLUE BONNETS

Lors d'une fête en l'honneur d'un ancien athlète

Plusieurs sportifs et amis personnels ont rendu hommage à l'ancien joueur de crosse avec le Shamrock et de hockey Harry Hyland, avec les Wanderers, lors d'un dîner en son honneur, récemment. Parmi ceux-là, on remarquait, de gauche à droite: JOHN COANEY, JACK MARSHALL, HARRY HYLAND, le héros de la fête; HAROLD FLEG, JACK MOORE, DICKIE BOONE, JOS ASSELIN et P.-H. DESROSIERS.

Le jeune Leavitt l'emporte avec 2 négligés des parieurs

Il conduit Washington Sky et If You pour causer de fortes surprises. — Succès des favoris Maid of Kent et My Briar.

Le vétéran Joe Martin et le jeune apprenti Gordon Leavitt se sont signalés hier après-midi à Blue Bonnets en conduisant chacun deux vainqueurs au cours d'une matinée marquée par quelques surprises.

Le jeune Leavitt a remporté ses deux victoires avec des négligés des parieurs alors que Martin a gagné avec un outsider et un troisième choix.

Leavitt a décroché les honneurs de la première course avec Washington Sky et le succès de son coursier a valu $16.90 au mutuel. Puis quand Iy You a gagné sous sa direction dans la quatrième épreuve, sa victoire a rapporté $22.20 à ceux qui avaient misé un billet de $2 sur ses chances.

Martin n'a remporté sa première victoire de la journée que dans la sixième course dans laquelle il pilotait Jack's Neen puis il a obtenu sa seconde avec Tatycoram dans la dernière. Le triomphe de Tatycoram a causé une forte surprise dans la dernière course et le rendement au mutuel a été de $16.30.

Succès de deux favoris

Mais toutes les victoires de la journée n'ont pas été celles des négligés des parieurs. Ainsi c'est un premier choix que Hulsander a piloté quand il a gagné la troisième épreuve de la journée avec Maid of Kent. De même, My Briar, un autre favori, l'a emporté dans la septième course sous la direction de Williams.

La direction de Blue Bonnets travaille activement à son programme de demain. Le 1er juillet est toujours l'une des grandes journées du turf à Montréal. Les assistances les plus considérables ont presque toujours été celles de la Fête de la Confédération ou du Jour du Travail.

Aussi, le secrétaire James Picarillo a préparé un programme exceptionnel alors que le gérant général Lucien Chartrand a vu à prendre tous les arrangements nécessaires pour accommoder les milliers et milliers de visiteurs qui se rendront demain à l'hippodrome du boulevard Décarie.

Résultats d'hier et inscrits pour aujourd'hui :

Première course : Bourse $800, trois ans et plus, cinq furlongs et demi. 1. Washington Sky, Leavitt, 16.90, 8.40, 4.60; 2. Lichee, Hulsander, 5.40, 3.30; 3. Miss Rosalie, Alonso, 3.50. Ont aussi couru : Arch Ava, Ke, Amelia M, Sheppi's, Bosgrove, Credit Valley, Graydon Nik, Hi-Pal, Moutain Stryk, Donna R. Temps : 1.10. Quinella : $100.55.

Deuxième course : Bourse $800, trois ans, cinq furlongs et demi. 1. Lorna D. Puko, 9.20, 5.90, 3.40; 2. Flos, Miss Kerr, 7.10, 3.60; 3. Miss Worth, Gagnon, 2.20. Ont aussi couru : Queen Be, Quenn Fatima, Nipawin, Indore King, Lady Cap, Prince René, Lucy Lightfoot, April Fool, Miled Cap. Temps : 1.10.

Troisième course : Bourse $800, trois ans et plus, six furlongs. 1. Maid Of Kent Hulsander 5.20, 3.70, 2.80; 2. Mr. Flare Payne 4.10, 2.50; 3. Sir Walt Venero 3.30. Ont aussi couru : Little Harp, Clear Cash, Gift Package, Fighting Miss, Mavada, Dot The I, Corran, Count Victor, Sonnybras. Temps : 1.15.

Quatrième course : Bourse $800, trois ans et plus, six furlongs. 1. If You Leavitt, 22.20, 9.90, 4.50; 2. Boneck Gagnon, 6.00, 3.10; 3. Pat H Venero 3.50. Ont aussi couru : Erigeron, The Problem, Kalespera, Prince Flor, Picadella, Little Frankie, Chopper, Galla Babe, Susan Claire. Temps : 1.17.

Cinquième course : bourse $800, trois ans, quatre ans, cinq ans, un mille. 1. Aims's Honey Kerr 23.00, 11.30, 6.50; 2. Reigh Schell 6.10, 4.60; Bermar Joe Marrocco 3.40. Ont aussi couru : Udora, Populaires, Admiral Blue, Hopen'pray, Light Devil, Lord Bessel. Temps : 1.45.

Sixième course : bourse $800, trois ans et plus, six furlongs. 1. Jack's Neen Martin 10.20, 4.90, 3.90; 2. Chall Wind Saumell 4.20, 3.60; 3. Quick Party Miller 2.90. Ont aussi couru : Paradise Lost, Minny, Wataree, Hourden. Temps : 1.14.

Septième course : Bourse $800, trois ans et plus, un mille et un furlong. 1. Mr. Briar, Williams, 5.30, 3.70, 2.60; 2. Bunty Jewel, Watson, 8.50, 4.00; 3. Sauve qui peut, Venero, 2.70. Ont aussi couru : Big Beacon, Much Pleasure, Lucky John, Sly Kyng, Goldroon. Temps : 1.58.

Huitième course : Bourse $800, trois ans et plus, sept furlongs. 1. Tatycoram, Martin, 16.20, 5.20, 2.90; 2. Magico Lad, Venero, 4.20, 3.00; 3. Silver Sweep, Hulsander, 3.00. Ont aussi couru : Little Fry, Brown Appell, Nellies Post, Double Briar, Mofis, War Spy, Easton Dream, Black And Tan, Wallacetown. Temps : 1.29. Quinella : $75.75.

LES INSCRITS :

Première course : $800, à réclamer, 4 ans et plus, 6 furlongs. 1. Not Rushin 113; 2. Silver Reward 117; 3. Gay Gino 114; 4. Bold Pat 110; 5. Hi-V-York 109; 6. Contortionist 120; 7. Vinita Rev 120; 8. Black Disc 116; 9. Chubby Boss 120; 10. David's Chance 120; 11. Louqsol 120. Aussi éligibles : 13. Valdina Decoy 117; 14. Al Suitor 117; 15. Eddie Leonard 114; 16. Arabess 115.

Deuxième course : $800, conditions, 4 ans et plus, 5½ furlongs. 1. Laffalong 102; 2. Sun Nik 114; 3. Holey Soxs 112; 4. Old Tar 112; 5. Disdoulinee 111; 6. Printer's Gold 112; 7. Questor 109; 8. Bud Field 110; 9. Miss Doris 108; 10. Boniva 111; 11. King's Road 116.

Troisième course : $800, à réclamer, 4 ans et plus, 5½ furlongs. 1. Runontime 109; 2. Silver Sis 109; 3. County Judge 114; 4. Persian Dancer 107; 5. Blue Wind 104; 6. Sea Bees 114; 7. Footsy 112; 8. First Honey 109; 9. Leonforte 109; 10. Marezzo 114; 11. Pitfall 114; 12. Momilaw 104. Aussi éligibles : 13. Settling Day 107; 14. Gold Apple 109; 15. Evening Cloud 114; 16. Sing Lee 112.

Quatrième course : $800, à réclamer, 3 ans et plus, 1 mille. 1. Minneapolis 117; 2. Heart Broken 112; 3. Glory Song 112; 4. Bomb Countess 110; 5. Cotton Tail 120; 6. Hippodrome 110; 7. Brush Mouth 117; 8. Free Flight 120; 9. Blue Clover 117; 10. Crown Counsel 109; 11. Gay Defender 117; 12. Peter A. 117; 13. Heater Jane 112; 14. Barrage.

Cinquième course : $800, à réclamer, 4 ans et plus, 7 furlongs. 1. Yorkfields 115; 2. Blogood 115; 3. Senator C. 113; 4. Gay Order 117; 5. Preceder 111; 6. Bold Dan 120.

Sixième course : $800, conditions, 3 ans, 6 furlongs. 1. Sia, 107; 2. Overweight, 115; 3. Ponder P. F. "A", 115; 4. Gables Queen, 112; 5. Fred B., 117; 6. Arcaport, 107; 7. Magic Weed, 115; 8. Portbela, 105; 9. Gold Champ "A", 117. Entrée : Green et Flynn.

Septième course : $800, à réclamer, 4 ans et plus, 1⅛ mille. 1. Collins Girl, 110; 2. Fleet Roman, 110; 3. Title Holder, 115; 4. Sun Dolan, 110; 5. Porbidden C., 118; 6. Power Bike, 113; 7. Third Spin, 118; 8. La Patica, 113.

Huitième course : $800, à réclamer, poulinches et juments, 3 ans et plus, six furlongs. 1. Flashy Heiress, 99; 2. Carrisma, 107; 3. Brazos Lady, 110; 4. Silver Weed, 113; 5. Farandole, 112; 6. Stroll, 112; 7. Cressbrook, 112; 8. Rapid Stride, 110; 9. Virginia R. W., 115; 10. Frances Anne, 110; 11. Tia, 115; 12. Sweeping Jean, 115. Aussi éligibles : 13. Amisfal, 104; 14. Chancelling, 112; 15. Alacussula, 112; 16. El Pabo, 107.

A la clôture d'un brillant concours

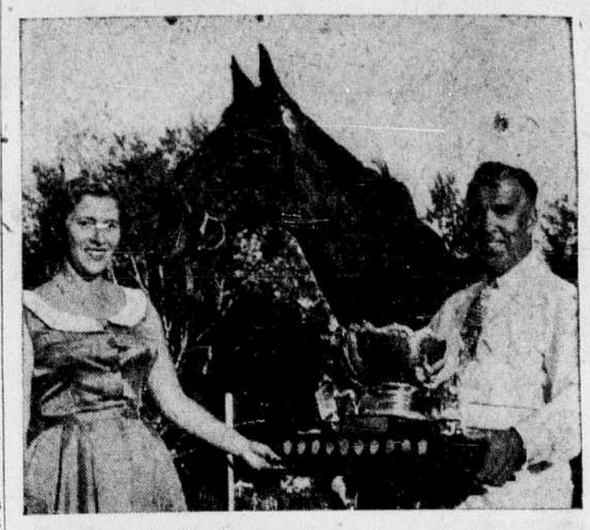

Les chevaux de l'écurie du sportsman Vernon G. Cardy se sont de nouveau signalés lors du concours hippique de samedi dernier à Hudson Heights. On voit ici Mme Hubert Stein remettant un trophée emblématique des plus grands honneurs du concours à M. Cardy à la clôture de ce fructueux tournoi. Ce concours hippique organisé au profit des infirmières de l'ordre Victoria a remporté un magnifique succès. (photo Jack Blume).

Le club Brooklyn a raison des Yankees

New-York, 30. (PA f) — Le premier-but Wayne Belardi a fait compter six points hier soir alors que les Dodgers de Brooklyn, de la Ligue Nationale, ont blanchi les Yankees de New-York, de la ligue Américaine, par 9-0 dans une joute hors-concours disputée devant 56,136 spectateurs. C'était la plus nombreuse foule à New-York cette saison.

Les recettes, s'élevant à quelque $80,000, ont été versées à des organisations s'occupant de promouvoir le baseball juvénile à New-York.

Belardi a dirigé l'attaque de huit coups sûrs des Dodgers en frappant deux circuits et un deux-buts. John Podres, lanceur gaucher rarement utilisé par le Brooklyn, et Ben Wade, ont limité les Yankees à six coups sûrs.

Marcel Assire et Paolo Melis dans l'arène du stade Exchange

Le premier rencontre J. Shaw et le second, Tony Percy ce soir. — Sugar Ray Robinson et Danny Womber assisteront à la séance.

Marcel Assire et Paolo Melis, le premier, un Français, le second, un Italien, venus ici dans l'espoir de connaître les mêmes succès que Laurent Dauthuille, monteront ce soir dans l'arène du stade Exchange dans une tentative pour s'imposer à l'attention des amateurs de boxe.

Assire, plus jeune que son copain, livrera son deuxième match à Montréal et contre le même adversaire. Il rencontrera Joe Shaw aux mains duquel il a perdu par knockout technique son premier combat au Canada à cause d'une coupure au-dessus de l'oeil. A ce moment, Assire semblait sur le chemin de la victoire mais le combat avait été très serré et très intéressant.

Assire avait réclamé lui-même ce combat revanche afin d'effacer cet échec.

Assire est un robuste gaillard, bon cogneur et encaisseur. Il est courageux et ne manque pas d'habileté.

Boxeur d'expérience

Melis est plus expérimenté qu'Assire. Cet Italien, qui en sera à son premier match ici, a reçu l'offre de rencontrer le champion Kid Gavilan en Italie ou à la Havane. Mais son gérant André Barrault veut lui voir livrer quelques matches avant d'accepter la rencontre avec le champion. Melis a disputé plusieurs combats en France où il était très bien vu du monde de la boxe.

Paolo Melis l'autre protégé d'André Barrault, qui fera face à Tony Percy, de Drummondville, est également au meilleur de sa condition. Cet Italien attend avec impatience de faire ses débuts à Montréal.

Melis, un solide mi-moyen, a fait face aux meilleurs boxeurs de sa catégorie en Europe et il est légèrement favori pour vaincre Percy. Il n'aura cependant pas la tâche facile car Percy est un jeune boxeur qui ne cesse de s'améliorer à chaque combat. Comme on le sait, l'ancien champion mi-moyen du Canada, Johnny Greco, sera dans le coin de Melis.

Robinson sera présent

Outre Greco on pourra voir des vedettes telles que Ray "Sugar" Robinson, ancien champion mi-moyen du monde, Danny "Bang Bang" Womber, un aspirant au championnat mi-moyen et Georges Gainsford, l'ancien gérant de Robinson qui est le gérant de Shaw et Gene Johns, l'adversaire de Reggie Chartrand.

Le match Chartrand-Johns sera de six rondes. Le sensationnel boxeur de Montréal tentera de remporter sa 23ième victoire en 25 combats professionnels. Il n'a subi qu'une défaite et a annulé une fois, soit contre Tony Percy dernièrement à Drummondville.

Dans les trois autres combats de quatre rondes à l'affiche, le jeune Yvon Blanchard fera ses débuts professionnels contre Gilbert Clavé, de France, Sammy Fortuno rencontrera Tony Bellemarre, de Drummondville, tandis que Bert Conn, de l'Afrique du Sud, sera opposé à Dominique Dermo, de Montréal.

Ci et là dans le sport

Chaque année depuis 1933, les directeurs de la Sportsman's Association honorent un athlète ou une personnalité, qui a consacré plusieurs années de sa vie aux sports. L'homme choisi cette année pour recevoir le trophée Macdonald Shield est Frank Shaughnessy, le président de la Ligue Internationale.

Frank Shaughnessy compte une légion d'amis. Ford Frick, le commissaire du baseball majeur, Warren Giles, le président de la Ligue Nationale et Walter O'Malley, le président du club Brooklyn, quitteront leur bureau le 15 juillet prochain, pour se rendre à Lachute, où ils fêteront l'Américain qui est venu au Canada, pour aider la cause des sports du football et du baseball dans notre pays.

Frank Shaughnessy est né aux Etats-Unis, plus précisément à Amboy, Illinois, en 1895. Il est venu au Canada pour la première fois, afin de porter les couleurs du club de baseball Ottawa en 1913. Son nom est tellement connu des sportifs canadiens depuis 40 ans que plusieurs sont surpris d'apprendre que Shaughnessy n'est pas né à Montréal, sa ville d'adoption.

Au cours des quarante dernières années, Shaughnessy a été joueur,

Frank Shaughnessy

instructeur, gérant, gérant d'affaires, éclaireur et finalement élu président du plus important circuit dans le baseball mineur.

Il y a 20 ans, Shaughnessy était instructeur du club de football de l'Université McGill. Il n'était pas au courant de l'énorme différence entre le jeu de football canadien et le jeu américain. A sa première saison comme instructeur, il a mené l'équipe de McGill au championnat interuniversitaire canadien. Il fut le grand responsable de plusieurs modifications dans les règlements du football canadien et une grande partie des règlements qui existent aujourd'hui furent suggérés par Shaughnessy.

Les anciens du football racontent aujourd'hui que c'est Frank J. Shaughnessy qui est le grand responsable de l'introduction de la passe à l'avant.

A l'Université Notre-Dame, où il a gradué en 1904, Shaughnessy a brillé comme joueur de football, au baseball et dans les concours de piste et pelouse.

Shaughnessy prétend aujourd'hui qu'il a connu la plus grande émotion de sa vie lorsqu'il fut nommé instructeur d'un club de hockey qui a participé à la finale de la Coupe Stanley. "Je n'avais jamais vu une joute de hockey avant d'accepter le poste d'instructeur des Sénateurs d'Ottawa. Mon club fut battu par une équipe de Vancouver gérée par Lester Patrick dans la finale de la Coupe Stanley. Je n'ai jamais appris à patiner, mais j'ai rapidement appris les règlements du hockey", nous a dit Shaughnessy.

La somme de travail accomplie par Shaughnessy pour rendre le football populaire au Canada a été reconnue, mais le président de la Ligue Internationale n'a pas été récompensé à sa juste valeur pour avoir sauvé le baseball mineur de la ruine, de 1912 à 1933.

Shaughnessy s'est inspiré des séries éliminatoires du hockey pour instaurer le même système de détail dans le baseball mineur. C'est lui qui a persuadé les dirigeants des différentes ligues mineures d'adopter ce système d'éliminatoires après les saisons régulières et les séries de détail ont sauvé le baseball mineur de la période de dépression. Une après l'autre, chaque ligue mineure a écouté la voix forte et impérative de Shaughnessy et a adopté le système de séries éliminatoires qui existent encore aujourd'hui.

Gagnon défend son championnat

Le Canadien-français rencontrera Stan Almond ce soir à Québec.

Québec, 30. (PC) — Fernando Gagnon défendra son titre de champion poids-coq canadien ce soir au stade municipal de Québec contre Stan Almond de Vancouver dans un combat de 12 rondes.

Le combat depuis longtemps projeté n'a jamais pu venir à une réalisation soit que Gagnon se batte en tournée, soit qu'Almond fasse de même. Les deux pugilistes n'étaient jamais au Canada en même temps.

Le dernier obstacle à la rencontre est survenu lorsque Gagnon s'est blessé à une jambe au camp d'entraînement forçant la remise du combat. Le champion n'a pas défendu son titre depuis deux ans.

Almond, âgé de 28 ans, a déclaré qu'il avait dû s'entraîner avec des boxeurs plus lourds car il n'a pu trouver aucun partenaire de sa catégorie.

"Cela m'a fait du bien", a-t-il ajouté. "Je suis plus fort et en meilleure condition."

Gagnon est lui aussi âgé de 28 ans. Il mesure cinq pieds deux pouces, quatre de moins que son adversaire. Il fera osciller la balance à 117 livres ¾ pour le combat, Almond à 118.

Il ne s'est pas battu depuis trois mois. Il s'est assuré le championnat poids-coq canadien le 26 août 1946 par une victoire sur Eddy Petrin, de Montréal. Par la suite il a victorieusement résisté à Frankie Pucci le 17 mai 1948; à Jackie Tutner de Vancouver le 22 août 1949 et à Jean-Claude Meunier de Trois-Rivières le 15 juin 1951.

Première défaite du S.-Barthélemy

Le club de balle molle des Loisirs S.-Barthélemy a subi sa première défaite de la saison aux mains des Chevaliers de Colomb du conseil Dante dimanche par 3 à 2. Une décision serrée rendue au deuxième but a soudainement changé l'aspect de la joute à la dernière manche et le S.-Barthélemy a dû s'avouer vaincu.

Cette dernière équipe a toutefois lancé un défi aux Chevaliers de Colomb afin de venger leur seul échec de la présente saison.

Québec et Sherbrooke l'emportent

Sherbrooke, 30. (PC) — Les Indiens de Sherbrooke, tentant d'imiter leurs grands frères, les Indiens de Cleveland qui, connaissent de beaux succès dans la Ligue Américaine, ont remporté une victoire au compte de 11 à 6 sur les Athlétiques de S.-Hyacinthe, hier soir.

Le club école du Cleveland a commis six erreurs hier soir, mais les joueurs ont fait oublier leur piètre tenue sur la défensive en frappant 13 coups sûrs contre trois lanceurs des Athlétiques. Cerbo a alloué six coups sûrs à ses adversaires pour remporter la victoire.

Metcalfe a frappé un coup de circuit pour les perdants. Harper et Castro ont réussi des coups de deux-buts pour le Sherbrooke.

Dans la seule autre partie au programme dans la Ligue Provinciale, hier soir, les Braves de Québec ont blanchi les Royaux de Drummondville par 5 à 0.

En l'emportant, le club de la vieille capitale s'est rapproché à une demi-partie de la première place détenue par les Phillies de Granby.

James a remporté la victoire, tandis que Smith a subi la défaite. Werner a fait compter trois points pour les Braves de George McQuinn. Olson a obtenu deux coups sûrs en trois voyages au marbre.

Cinq parties seront disputées ce soir dans la Ligue de baseball Provinciale. Les Yankees de Trois-Rivières joueront un programme qui débutera à 6 h. 30 à S.-Jean. Le Québec jouera à Thetford Mines à 8 h. A la même heure, Granby jouera à Drummondville et S.-Hyacinthe visitera le Sherbrooke.

Flashy Princess dans le free for all trot junior

Flashy Princess, des écuries Ste-Marie de Québec, est inscrite dans le free for all trot junior, principale course du meeting de ce soir au Parc Richelieu. Ce sera sa première apparition de la saison à la piste du Bout de l'île et elle disputera la victoire à Johnnie M, à M. Georges Marcil, de Montréal. Doctor Riddell, des écuries McCool de Pembroke, Peter Van H, le gagnant du récent stake 2.14 trot de même que Mickie Volo, à Lucien Dugré, de Sherbrooke, Joe Herbert et Scott Child.

Flashy Princess arrive de la piste de Roosevelt où elle a pris part à 11 courses et a rapporté $4,000 à son propriétaire.

Ce free for all junior pour trotteurs sera pour une bourse de $1,200.

La seconde épreuve en importance sera la 5e course dans laquelle on verra Jackie, Miller, Ruth Dillon, Glendale Dillon, Going Up et autres.

Chevaux favoris

Une course alignant plusieurs chevaux favoris des amateurs montréalais sera la 8e de la soirée dans laquelle on verra Calumet Gentry, Sir Peter G, Balbo Siskiyou, Teddy Chilcoot et Frisky Direct.

Voici la liste des inscrits :

1ère Course D. Trot, Bourse $300: 1. Maryland Silkimite, P. Bolly; 2. Prewin, A. Boucher; 3. Ruth Riddell, A. Hanna; 4. Bruce Henley, A. Godin; 5. Louise Todd, J. Bouvrette; 6. Buck D., J. Larente; 7. Perryman, V. Lutman; 8. Darby, O. Lalonde.

2e Course C. Trot, Bourse $300: 1. Ben Straight, A. Aubin; 2. Glendale Bill, R. Bardier; 3. Royal Widower, Marc Gingras; 4. Vanity Riddell, B. Bomar; 5. Reney Volo, P. Leboeuf; 6. Joe's Judge, Rogers; 7. Thelmaway, P. Robillard; 8. John McKillop, A. Hanna.

3e Course D. Amble, Bourse $300: 1. Scott Harvester, F. Turcotte; 2. Yankee Dale, B. Bomar; 3. Billy Bingen, L. Bourgon; 4. Miss Lou Volo, B. Bradette; 5. Lucy Dale, P. Johnston; 6. Guy Wire, C. Moreau; 7. Orcus Charles, C. Hess; 8. Sarita Hanover, R. White.

4e et 7e Courses, Trot, Bourse $1200: 1. Johny M., A. Grisé; 2. Doctor Riddell, F. Leboeuf; 3. Peter Van H., K. Waples; 4. Joe Herbert, P. Leboeuf; 5. Flashey Princess, A. Foster; 6. Mickie Volo, J. Larente; 7. Scott Child, R. Bardier.

5e Course Trot, Bourse $300: 1. Jackie E. Bradette; 2. Miller, T. Turcotte; 3. Ruth Dillon, P. Leboeuf; 4. Dell Miller, Boudreau; 5. Mr Maine, R. Bardier; 6. Going Up, R. Larente; 7. Glendale Dillon, V. Lutman; 8. Elizabeth Hum, Mchenley.

6e Course D.D. Amble, Bourse $300: 1. Orcus Bar, M. Gingras; 2. Victory Direct, A. Giard; 3. Pat B., P. Robillard; 4. Dillon The Great, H. Larochelle; 5. Danny Brooke, L. Bourgon; 6. All Expense, H. Harrison; 7. High March, G. Dubé; 8. Dale Whitney, T. Turcotte.

8e Course D. Amble, Bourse $300: 1. Lily O'Keefe, P. Sauvé; 2. Rose Pointer, P. Bolly; 3. Calumet Gentry, M. Gingras; 4. Sir Peter G, E. Bradette; 5. Sister Joe, L. Bamorte Laporte; 6. Balbo Siskiou, B. Bomar; 7. Teddy Chilcoot, T. Turcotte jr.; 8. Frisky Direct.

Vous souvenez-vous ?

Il y a 24 ans aujourd'hui, Bobby Jones a remporté son troisième championnat de golf omnium des Etats-Unis. Jones termina sur un pied d'égalité avec avec Abe Espinosa, ayant tous deux joué 294 coups; mais dans la série éliminatoire de 36 coups, Jones triompha facilement par 141 coups à 164. L'année suivante il gagna le titre pour la quatrième fois. C'était en 1930. Il récolta aussi le championnat amateur des Etats-Unis et de la Grande-Bretagne, de même que le championnat omnium britannique cette année-là.

Dans les majeures

LIGUE NATIONALE

	J	AB	P	H	Moy
Schoendienst, S.-L.	70	292	58	101	.346
Robinson, Brooklyn	61	212	48	71	.335
Bell, Cincinnati	64	254	51	82	.323
Snider, Brooklyn	68	260	56	83	.319
Baumholtz, Chicago	56	222	32	70	.315
Furillo, Brooklyn	63	216	32	68	.315
Thomson, N.-Y.	67	271	36	85	.314
Irvin, New-York	63	241	40	75	.331
Ashburn, Philadelp	64	261	47	80	.307
Jackson, Chicago	57	195	22	59	.303

LIGUE AMERICAINE

Goodman, Boston	47	184	31	61	.332
Kell, Boston	57	197	33	65	.330
Vernon, Washington	70	271	45	89	.328
Umphlett, Boston	58	209	23	68	.325
Rosen, Cleveland	66	249	39	79	.317
Suder, Philadelphie	61	246	27	78	.317
Kuen, Détroit	67	293	32	92	.314
Mantle, New-York	66	255	60	79	.310
Minoso, Chicago	67	240	53	74	.308
Batts, Détroit	52	180	22	55	.306

Home runs: Ligue Nationale, Kluszewski, Cincinnati 22 ; Ligue Américaine, Zernial, Philadelphie 18. Points produits : Ligue Nationale, Campanella, Brooklyn 64; Ligue Américaine, Rosen, Cleveland 53.

Protêt rejeté

Cincinnati, 30. (PA) — Warren G. Giles, président de la Ligue Nationale, a rejeté le protêt des Phillies de Philadelphie au sujet d'une partie jouée contre les Redlegs de Cincinnati ici le 21 juin.

Le gérant Steve O'Neil des Phillies avait protesté la joute au sujet d'une décision au troisième but.

automobilistes
NOUS FINANÇONS:
• l'achat d'automobiles neuves ou usagées par l'intermédiaire de vendeurs autorisés.
• la vente d'automobiles entre particuliers.
• les contrats existants pour réduire les paiements mensuels.
LASALLE FINANCE CORPORATION
1499, rue Bleury, près Ontario
LA.8192
Ouvert tous les jours de 9 à 6
Vendredis jusqu'à 9 p.m.

COURSES à BLUE BONNETS
DEMAIN APRÈS-MIDI
Handicap de la Confédération
PREMIERE COURSE à 2.30 p.m.
Quinielas sur les première et dernière courses.
Club House $2.00—Admission générale $1.25
Sièges réservés .50 additionnels
Service de tramways directement à la piste
Les enfants ne sont positivement pas admis

Dow CLIMATISÉE
vous offre...
LE BASEBALL à la TV
SPRINGFIELD vs. MONTRÉAL
ce soir 9 HEURES CBFT
COCO

À VOTRE SERVICE
★ LA MEILLEURE TRANSACTION SUR L'ILE DE MONTREAL
★ LE MEILLEUR SERVICE SUR L'ILE DE MONTREAL
ACHETEZ une MONARCH 53
★ FACILITES DE PAIEMENT 7¾%
Page & Fils Ltée
Directement du manufacturier à l'acheteur
3350, rue WELLINGTON — Tél. GL. 2351
MONTREAL VERDUN
OUVERT JUSQU'A 10 HRS TOUS LES SOIRS — SERVICE DE REMORQUAGE DE 24 HRS PAR JOUR

Avez-vous essayé?
MACDONALD'S BRIER MIXTURE
BRIER MIXTURE

Pneus usés ? Épargnez de l'argent au moyen de
SEMELLES NEUVES DE GRAND MILLAGE
approuvées par l'usine
GOODYEAR
• Deux semelles neuves pour le prix d'un pneu neuf.
• Vous donnent la même protection de semelle neuve que lorsque vous achetez des pneus neufs!
• Nous ne faisons usage que de méthodes et de matériaux approuvés par l'usine Goodyear.
GARANTIE : Nos nouvelles semelles Goodyear sont garanties sans réserve contre les vices de matériaux et de fabrication.
PAIEMENTS FACILES aussi bas que 1.00 par semaine
SEULEMENT $11.00 CHACUNE 6.00-16
autres dimensions à prix également bas
VALISES "LEATHERMASTER" peuvent aussi s'obtenir à conditions budgétaires
850, rue St-Jacques O. (Angle University) UN. 6-4885
CANADA TIRE CO.
7141, rue St-Hubert (Angle Jean-Talon) DO. 3551
"Plus d'un quart de siècle au service du public"

KEN ROSEWALL ET LEWIS HOAD ÉLIMINÉS DU TOURNOI À WIMBLEDON

Mervyn Rose demeure le seul espoir Australien

Jaroslav Drobny, Vic Seixas et Kurt Nielsen passent aussi en semi-finale. — Doris Hart et Shirley Fry gagnent dans le double.

Wimbledon, 30. (PC) — Si la première semaine du tournoi de Wimbledon a fourni l'une des plus pauvres exhibitions de tennis que l'on ait vues à cet endroit, la deuxième débute par une série de surprises qui laisse présager un dénouement inattendu.

Davantage surveillé par les amateurs, le simple messieurs a favorisé les seconds choix qui seuls demeurent en lice. Chose surprenante, un seul joueur de l'Australie, Mervyn Rose, et un seul des Etats-Unis, Vic Seixas ont survécu. Ils se rencontreront d'ailleurs dans le premier match, donnant ainsi aux Européens l'espoir d'un triomphe. Jaroslav Drobny et le Danois Hurt Nielsen batailleront dans l'autre match.

Ces rencontres seront disputées demain. La finale aura lieu vendredi.

L'Australie, qui règne sur le tennis international depuis trois ans, a vu éteindre deux de ses étoiles dans les quarts de finale du tournoi de Wimbledon. La plus grande surprise fut la défaite du favori numéro 1, Ken Rosewall.

Le gros canon de la puissante équipe australienne, le jeune espoir de 18 ans, s'est vu infliger la défaite en cinq sets par Kurt Nielsen, le jeune Danois de 23 ans, un joueur irrégulier, 7-5, 4-6, 6-8, 6-0, 6-2.

Lewis Hoad, autre Australien de 18 ans, le cinquième choix dans le tournoi, s'est fait éliminer par Vic Seixas de Philadelphie, 5-7, 6-4, 6-3, 1-6, 9-7. On ne pouvait pas considérer ce résultat comme une surprise étant donné que Seixas était le favori numéro 2.

Rose gagne

Dans un autre match, Mervyn Rose, le troisième membre du jeune trio australien, a éliminé Art Larsen, de San Leandro, Californie, autrefois champion des Etats-Unis, 6-3, 6-3, 16-14. Jaroslav Drobny, d'Egypte, encore fatigué de ses dures luttes de la semaine dernière, a retrouvé juste assez d'énergie pour disposer de Steven Davidson, de Suède, 7-5, 6-4, 6-0.

Les défaites de Rosewall et Hoad augmentent considérablement les espoirs des Etats-Unis. L'Australie détenait la coupe depuis trois ans et l'on croyait généralement qu'elle avait des chances de retenir la possession du trophée international pour plusieurs années, grâce à son armée de jeunes joueurs de grande valeur. L'entrée de Frank Sedgman et Ken McGregor chez les professionnels ne semblait pas avoir menacé la suprématie de l'Australie.

Maintenant, tout est changé. Harry Hopman, capitaine de l'équipe australienne, a tenté d'expliquer la défaite de Hoad, disant qu'il était inexpérimenté et que Rosewall avait souffert de troubles d'estomac.

Pour les observateurs avertis, il semble que Rosewall soit fatigué du tennis, pour le moment du moins, et dégoûté de l'entraînement sévère sur lequel Hopman insiste tant.

Le deuxième lundi du tournoi de Wimbledon est traditionnellement "le jour des hommes". Mais on a présenté une couple de matches de femmes hier.

L'équipe de doubles de Doris Hart, Coral Gables, Floride, et de Shirley Fry, Akron, équipe favorite numéro 1, a défait Mesdames P.-F. Glover, d'Angleterre, et Marie Weiss, d'Argentine, 6-0, 6-0.

L'équipe favorite numéro 2, Maureen Connolly, San Diego, Californie, et Julie Sampson, Pasadena, Californie, a défait Mesdames N.-W. Balir, d'Angleterre, et Harry Hopman, d'Australie, 6-1, 6-2.

C'étaient deux matches de deuxième ronde. Les femmes qui sont encore en lutte dans le tournoi joueront leurs simples aujourd'hui, jeudi, ainsi que samedi dernier jour du tournoi.

Drobny se retirerait

Wimbledon, 30. (PA) — Jaroslav Drobny, le joueur tchèque exilé volontairement et représentant l'Egypte dans les tournois internationaux, a révélé que la rupture d'un vaisseau sanguin dans son poignet droit le forcerait probablement à abandonner la lutte au tournoi de Wimbledon.

"Chaque mouvement de ma main m'est pénible", a déclaré Drobny, "mon médecin décidera lui-même si je dois continuer".

Drobny est passé en semi-finale hier par une victoire de 7-5, 6-4 et 6-0 sur le Suédois Sven Davidson. Il doit rencontrer Kurt Nielsen, du Danemark, demain.

Drobny a aussi ajouté qu'il deviendrait peut-être sujet britannique sous peu.

"J'ai récemment épousé une Anglaise et j'aimerais m'installer à Londres", a-t-il dit. "Je ne prendrai ma décision qu'après ce tournoi". Rita Jarvis Anderson, l'épouse de Drobny, était une aspirante logique au choix de l'équipe britannique de la coupe Wightman peu après la guerre.

Elle a participé à plusieurs tournois depuis.

Guy Grattan cause une forte surprise

Rigaud, 30. — Le second programme de courses sous harnais à Rigaud s'est déroulé dimanche dernier devant une nombreuse assistance des plus enthousiastes, malgré une température inclémente. Les cinquième, sixième et septième épreuves furent disputées sous la pluie. Il fallut cependant interrompre le programme après la septième épreuve car la piste était devenue dangereuse.

Guy Grattan, à la cinquième, récompensa ceux qui lui avaient fait confiance, car il rapporta $97.40 pour $2.00.

Un autre intéressant programme de courses sera présenté demain soir à 6 hrs 45 avec six épreuves. Le tout se terminera vers 9 heures.

Voici les résultats de dimanche et les inscrits pour demain soir :

Inscrits pour demain :

Classifié Spécial : Nager Mercury, Norval McKillip, Donna Direct, Peter B.A., Lady Marjoretta, Miss Sister Gadsby, Captain Edgewood, Fran Volo.

Classifié C : Martin G. Direct, Dr. Leader, Dr. McKinney, Delaware Gazette, Mr. King, Little Captain, Cocoa Mills.

Classifié DD : Royal Peter, Butternut Gay, Victor Mark, Linda B, Jenny Patch, Miss Axorthy, Jane Proximity, Tommy Volo.

Résultats de dimanche :

1ère Course : Tommy Volo 3.10, 2.40; Calumet Henley 4.80.

2ème Course : Victor Man 14.50, 3.00; Royal Gratton 4.30. — Pari-double $8.85.

3ème Course : Little Captain 7.30, 3.70; M. King 6.80. — Quinella 8.55.

4ème Course : Prince Royal K 7.40, 3.70; Dr. McKinney 7.10.

5ème Course : Guy Grattan 97.40, 12.40; Dr. Leader 3.00.

6ème Course : Tommy Volo 3.20, 2.50; Jim Doddeirge 2.90.

7ème Course : Linda B. 12.20, 2.70; Royal Gratton 2.50. — Quinella 5.10.

Little Rock, Ark. (AP) — Le favori no 1, Noel Brown, de Los Angeles, a défait Les Longshore, par 6-4, 6-2, pour remporter la victoire en simples dans le match final du tournoi de tennis pour les championnats omnium du sud-ouest, samedi.

Membres de la coupe Davis provisoirement choisis

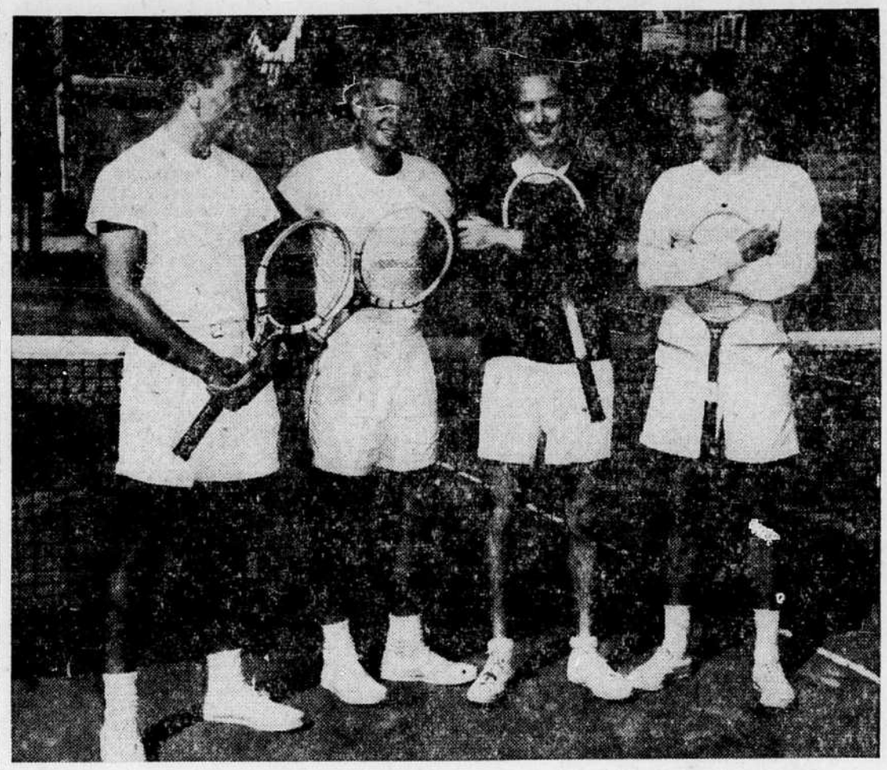

Six joueurs de tennis participant présentement aux championnats seniors de la province au N.D.G. ont été choisis provisoirement pour faire partie de l'équipe de la coupe Davis. On voit ici quatre des nouveaux élus. Ce sont, de gauche à droite, PAUL WILLEY, 22 ans, de Vancouver; LORNE MAIN et HENRI ROCHON, deux vétérans sur l'équipe, et JIM BENTLEY, 20 ans, de Toronto.

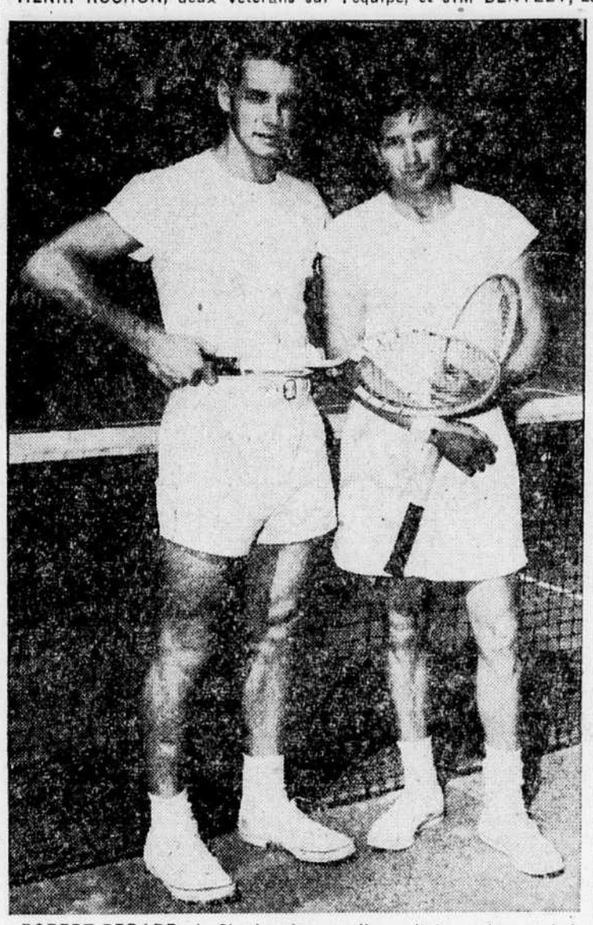

ROBERT BEDARD, de Sherbrooke, que l'on voit à gauche, est âgé de 22 ans, et semble assuré de prendre part à la série contre le Mexique pour le coupe Davis, tandis que LAWRENCE BARCLAY, 22 ans, de Vancouver, est aussi du nombre des joueurs choisis provisoirement sur l'équipe. (clichés LA PRESSE, par René Bénard).

ROBERT BEDARD FERA FACE A ANDRE DE CHEVIGNY

La majorité des favoris aux championnats seniors de la province disputés sur les courts du club Notre-Dame-de-Grâce ont remporté deux victoires hier, et se sont qualifiés pour la quatrième ronde.

Lorne Main, le joueur numéro un au Canada a défait Marcel Lavignet et Redmond Quain avec facilité. Robert Bédard, qui a de belles chances d'être nommé sur l'équipe canadienne de la coupe Davis, a eu raison de Jacques Desroches 8-6 et 6-0 puis de M. Whyte 6-1 et 6-1.

Bédard fera face à André De Chevigny cet après-midi et il devrait rencontrer une plus forte opposition contre le jeune Québécois. De Chevigny a triomphé de Georges Barcelo 6-1 et 6-4, avant de vaincre Herbie Delorimier en trois sets.

Paul Willey et Lawrence Barclay ont tous deux gagné leurs matches. Ces deux joueurs possèdent aussi des chances de faire partie de l'équipe canadienne.

Défaite de S. Lacasse

Mme Ruth Porter a défait Suzanne Lacasse 6-1 et 6-4. Mlle Lacasse avait difficilement triomphé de Shirley Orem en trois sets au cours de la fin de semaine. Elle n'a offert une belle lutte qu'au cours du deuxième set hier. Thérèse Elie a eu raison de Pierrette Emond 2-6, 6-0 et 6-3.

Patricia Macken et Françoise Lacasse seront à l'oeuvre cet après-midi.

Résultats d'hier

Simples messieurs

Lorne Main bat Marcel Lavigne 6-0, 6-1; Redmond Quain défait Craig Upfold 6-1, 6-1; André De Chevigny gagne sur Georges Barcelo 6-1, 6-4; Robert Bédard triomphe de Jacques Desroches 8-6, 6-0; Malcolm Miller a raison de Hamilton Quain par défaut; J. J. Sarra-Bournet bat Guy Charbonneau 6-1, 6-3; Jack Spencer défait Marcel Ponton 6-2, 6-1; Don Platt a raison de Jean-Paul Bélanger 6-2, 6-2. André De Chevigny triomphe de Herbie Delorimier 5-7, 6-2, 6-2; Robert Bédard gagne sur M. Whyte 6-1, 6-1; Lawrence Barclay bat Peter McKenzie 7-5, 6-3; Paul Willey défait Maurice Benoit 6-2, 6-4; Jean Richer a raison de Roger Rouillard par défaut.

Jim Bentley élimine André Mousseau 6-1, 6-1; Henri Rochon gagne sur J. J. Sarra-Bournet 6-1, 6-0; Lorne Main triomphe de Remond Quain 6-1, 6-1; Gunnar Dovain bat M. Miller 6-3, 5-7, 6-2; Dick Munn défait Ghetan Caron 3-6, 6-2, 6-2; Don Platt élimine Marcel McGarrihan 6-2, 6-0; Val Harit a raison de Doug. Cobb 7-5, 4-6, 6-3; Lawrence Barclay triomphe de Marc Lamalice 9-7, 6-3; Don Markell bat Jean Brodeur 6-2, 6-1.

Jean Richer gagne sur Richard Laws 6-1, 6-3; Roland Godin élimine Stuart Gamble 6-1, 6-2; Ronald Raymond a raison de Dan Lazare 6-3, 6-4; Paul Willey bat J. L. Rivest 6-4, 6-1.

SIMPLE DAMES

Mme A. R. Porter défait Suzanne Lacasse 6-1, 6-4; Miriam Rainboth a raison de Elizabeth Walker 6-2, 6-1; Nancy Common gagne sur Joan Batterton, 6-2, 6-4; Hanna Sladek triomphe de Béatrice Hone 6-0, 6-0; Thérèse Hélie élimine Pierrette Emond, 2-6, 6-0, 6-3; Joyce Smallwood bat Fran Thomas 6-1, 6-0; Joyce Felix gagne sur Joan Stuart 6-1, 6-3.

DOUBLE MESSIEURS

Lapointe et Leclerc triomphent de Sheiler et Black 6-3, 1-6, 6-1; Rochon et Robinson défont Hodgson et Whyte, 6-1, 6-0; Munn et Quain défont Kemp et Barz 6-0, 6-3; Tarshis et Lanthier ont eu raison de Chan et Upfold 6-0, 6-0; Spencer et Richer éliminent Boire et Dufresne 6-2, 6-4; Lecompte et Rome gagnent sur Dussault et Gaumont 6-4, 6-1.

DOUBLE DAMES

F. Lacasse et S. Lacasse éliminent M. Cool et J. Maheu 6-2, 6-2.

MATCHES D'AUJOURD'HUI

Simple messieurs

2.00 p.m. : Jim Bentley vs J.J. Bourgeois; 2.00 p.m. : Don Markell vs Claude Fung-A-Ling; Jack Spencer vs Don Platt; André De Chevigny vs Robert Bédard; 3.00 p.m. : Lorne Main vs S. Robertson; Lawrence Barclay vs Roland Godin; 4.00 p.m. : Paul Willey vs Jean Richer; 5.00 p.m. : G. Dovlan vs Henri Rochon. Gagnant : Markell-Fung-A-Ling vs Dick Munn. Gagnant : Bentley-Bourgeois vs Ronald Raymond.

Simple dames

2.00 p.m. : Miriam Rainboth vs Eleanor Dodge; 5.00 p.m. : Patricia Macken vs Nancy Common; Pauline Laquerre vs Joyce Félix; Françoise Lacasse vs Thérèse Hélie; 6.00 p.m. : Joyce Smallwood vs Shirley Stanley.

Doubles messieurs

5.00 p.m. Dussault et Harit vs Willey et Main : 6.00 p.m. Tarshis et Lanthier vs Rousse et Benoit : Lecompte et Rome vs Spencer et Richer : Platt et Chevigny vs Cobb et Senecal. 7.00 p.m. Rochon et Robineon vs Smith et Spencer ; Munn et Quain vs Ouimet et Tremblay; Bentley et Markell vs MacKenzie et Rivest : Paton et Weary vs gagnant Bédard-Barclay et Gamble-Laws.

Doubles dames

7.00 p.m. P. Macken et M. Lafranboise vs J. Betterton et Joyce Felix; S. Moore et M. Rainboth vs gagnantes Hélie-Stanley et Traversy-Aylett; S. Lacasse et F. Lacasse vs gagnantes Laquerre-Mackean et Smalwood-Lang : R. Porter et Mme Da-

A SUIVRE SUR LA PAGE 35

Le Golf

Au Royal Québec

Québec, 30. (PC) — Un groupe de 33 golfeurs ou plus prendront le départ samedi prochain, sur le premier tertre du terrain de golf Royal Québec, lors du 38ième tournoi annuel pour le championnat de l'association canadienne des golfeurs professionnels, tournoi de 54 trous qui prendra fin dimanche.

On adoptera le système de jeu dit "medal play" (dans lequel le résultat est donné tout simplement par le score total à la fin de l'épreuve) et les concurrents joueront 18 trous samedi et 36 dimanche.

On s'attend à recevoir plusieurs autres inscriptions pour le tournoi de championnat plus tard dans le cours de la semaine. Pat Fletcher, le champion actuel qui habite Saskatoon, n'a pas encore envoyé son inscription, mais on a reçu une nouvelle aujourd'hui à l'effet que Pat sera présent.

Au moins une demi-douzaine de champions de la ACGP, y compris Stan Leonard, de Vancouver, quatre fois gagnant du tournoi, ont envoyé leurs noms.

Le championnat des pros séniors se déterminera en même temps, bien qu'ils ne joueront que 36 trous, 18 samedi et 18 dimanche, à moins que quelques-uns ne croient pouvoir participer également au tournoi de l'ACGP.

Une assemblée de l'exécutif se tiendra vendredi soir tandis que les officiers et les membres de la ACGP tiendront leur assemblée d'affaires annuelle et feront l'élection de leurs officiers pour l'année prochaine samedi matin.

D'autres pros de l'ouest, en plus de Stand Leonard, ont envoyé leurs inscriptions. Après le tournoi, la plupart des pros se rendront à Toronto pour participer au tournoi pour le championnat omnium canadien qui commence le 8 juillet sur les courts de Scarborough.

Le tirage pour la ronde de 18 trous de samedi, qui commence à 2 heures de l'après-midi, HAE, a été fait comme suit :

2.00—Al Balding, Toronto; Buddy Clarke, Montréal, Hampstead; Harry Fowle, Sherbrooke.

2.06—Sam Dempster, Ottawa Rivermead; Willie Lamb, Toronto, Lampton; James Johnstone, Toronto.

2.12—Bill Kerr, Montréal, Beaconsfield; Jules Huot, Montréal, Laval-sur-le-Lac; Tony Huot, Lévis.

2.18—Stan Baird, Montréal, Lasalle; Rolland Huot, Lorette; Jack Kay, Montréal, Mont-Bruno.

2.24—Bob Barringer, North Bay, Ont.; Johnny Henrick, Ottawa, Gatineau; Ben Gray, Edmundston, N.B.

2.30—Damien Gauthier, Montréal, Municipal; Ken Murray, Royal Montréal; Dick Borthwick, Hamilton, Ancaster.

2.36—Stan Kolar, Ottawa, Chaudière; Stan Horne, Montréal, Ilesmere; Jim Fowlis, Lennoxville, Qué.

2.42—Jack Archer, Lachute, Qué.; Bob Wylie; Arnold Mclean, Montréal, Whitlock.

2.48—Red Meckenzie, Montréal, Elmhurst; Lloyd Tucker, Kitchener, Rockway; Frank Willey, Edmonton, Riverside.

2.54—Stan Leonard, Vancouver, Marine Drive; Murray Tucker, Toronto Rosedale; Ernier Wakelam, Royal Ottawa.

3.00—Henry Martell, Edmonton High-

A SUIVRE SUR LA PAGE 35

Le jeune Ralph Dupas bat Armand Savoie par décision

Le jeune étudiant de 17 ans surprend les experts en remportant une décision unanime. — Le Montréalais tente un ralliement.

Nouvelle Orléans, Louisiane, 30. (PA) — Ralph Dupas, un boxeur de 17 ans, a remporté une victoire par décision unanime sur le Montréalais Armand Savoie. L'étudiant d'une école supérieure à la Nouvelle Orléans a vaincu un boxeur beaucoup plus expérimenté que lui, puisque Savoie est classé le 5e meilleur aspirant chez les poids légers.

Dupas, qui livrait son premier combat contre un adversaire réputé a pris une légère avance sur le pugiliste canadien redouté pour la force de son coup de poing. Il a conservé cet avantage pour toute la durée du combat.

Après un début lent à la première ronde, les deux combattants ont ensuite échangé coup pour coup. Plus rapide que Savoie, Dupas a impressionné les juges par ses attaques soutenues. Savoie a été à son meilleur dans les corps à corps.

Dupas a porté plus de coups que son adversaire et la grande partie de ses coups atteignaient leur cible.

Les deux pugilistes ne portaient aucune marque après le combat. Il n'y a pas eu de visite au plancher.

Sachant qu'il perdrait aux points, Savoie a attaqué avec furie dans les deux dernières rondes dans l'espoir de réussir une mise hors de combat, mais Dupas évitait habilement tous les coups.

Les juges et l'arbitre ont alloué cinq rondes à Dupas. Deux juges ont accordé deux rondes à Savoie, tandis qu'un autre officiel a décerné seulement une ronde au Montréalais.

Le combat a attiré 8,126 spectateurs et a donné une recette de $19,800.

Dupas pesait 136 livres et Savoie 134½ livres.

Villeray reçoit Ville Mt-Royal

Le Villeray continue de dominer dans la Ligue Montréal Royale Junior. Il a remporté 10 victoires consécutives pour établir un record et sa poussée l'a conduit en tête du circuit, sur un pied d'égalité avec le S.-Henri.

Le club de Marcel Lagueux jouera deux parties en autant de jours et il aura de belles chances de s'installer seul en tête du circuit. Ce soir il recevra la visite du Duval au parc Jarry. Demain il se rendra à Ville Mont-Royal.

Dans les autres joutes, le S.-Henri recevra la visite du Ville Mont-Royal, Verdun jouera à Rosemont, Ville-Marie à Maisonneuve et le Plateau sera l'hôte du Parc Extension au parc Lafontaine à 9 h.

Dublin. (Reuter) — Quatorze chevaux d'un an des écuries de l'Aga Khan venant d'Irlande et de France seront envoyés par avion aux Etats-Unis sous peu pour la vente à Saratoga Spring en août prochain.

Little Rock, Ark. (PC) — Don Fontana, de Toronto, a été éliminé en 3e ronde dans le tournoi Sud-Est, jeudi, par Les Longshore, d'Anniston, Ala. 6-2, 6-2.

Bob Chrystal avec Rangers

Le club new-yorkais achète ce joueur de défense du Cleveland.

New-York, 30. (UP) — Les Rangers de New-York de la Ligue Nationale de hockey ont acheté le joueur de défense de 23 ans Bob Chrystal, des Barons de Cleveland de la Ligue Américaine.

En plus de verser une forte somme au Cleveland, les Rangers lui ont également donné le joueur de défense Steve Kraftcheck.

Chrystal, qui mesure six pieds et pèse 180 livres, a été l'un des piliers du Cleveland au cours de la saison dernière et pendant les séries éliminatoires. Carson Cooper, l'agent recruteur en chef des Rangers, a déclaré que Chrystal est le meilleur jeune joueur de défense dans les ligues mineures.

"Il étend ses adversaires avec force sur la glace. Il est également dangereux à l'attaque", a déclaré Cooper. Dans les deux dernières joutes de détail de son club, il a compté les trois seuls buts du Cleveland.

Frank Boucher a déclaré que Chrystal est prêt pour les ligues majeures. "Il est dans les rangs professionnels depuis trois ans. Il a joué une saison à Denver et deux à Cleveland. Deux autres clubs de la Ligue Nationale cherchaient à l'acheter", a dit Boucher.

Le pari double donne $1,106.20 à Woodbine

Toronto, 30. — Un billet de deux dollars sur le pari double hier à la piste de Woodbine a rapporté $1,106.20. C'est le plus fort rendement du pari double cette année.

Pencell, appartenant et entraîné par C. W. Lawson, a gagné la première course pour rapporter $34.50. Beth Bomber, propriété de W. J. Fewster, a gagné la seconde épreuve par une longueur et a payé $94.90.

Pencell était conduit par Enrique Gonzales et Beth Bomber par Louis Gonzales. Il n'y a aucun lien de parenté entre les deux Gonzales.

La piste a annoncé que quinze personnes détenaient des billets sur la combinaison victorieuse.

Prochain retour de Babe Zaharias

Tampa, Flo., 30. (UP) — Babe Zaharias, qui a souvent été reconnue comme la plus grande athlète de tous les temps, a révélé hier qu'elle participerait encore à des tourpois de golf aussitôt qu'elle se sentirait assez forte.

Mme Zaharias a fait une courte promenade hier en compagnie de son époux sur le parcours du club Tampa dont elle et son mari sont les propriétaires.

"Je me sens très faible encore" a-t-elle déclaré, "mais je suis beaucoup mieux. Je n'ai rien décidé pour les prochains tournois. Je participerai sûrement à plusieurs autres, mais j'ignore quand je serai prête à jouer régulièrement." Mme Zacharias a ajouté qu'elle avait reçu plus de 11,000 lettres de sympathie et d'encouragement au cours de sa maladie et qu'elle répondrait à chacune d'elles.

Prenez l'avion
NEW YORK OWL
Seulement $14.20
Economisez 1/3
DE BURLINGTON, VT. $11.25
COLONIAL AIRLINES
Tél. : MA. 2201
ou voyez votre agent de voyages

LOUEZ UNE AUTO
Appelez LAUZON Drive Yourself
PL.1122
Les meilleurs tarifs en ville

BUVEZ PEPSI-COLA
Si réconfortant! Si rafraîchissant!

AVANT L'ACHAT D'UNE AUTO USAGÉE
VISITEZ NOTRE TERRAIN A
1682 GILFORD
Ultramatic, sedan tout équipé
PACKARD 1951 $2275
Sedan tout équipé
HILLMAN 1952 $1475
Sedan, équipé
PLYMOUTH 1952 $1950
Sedan tout équipé
BUICK 1951 $2025
Sedan, équipé
CHEVROLET 1951 $1575
Sedan, équipé
PACKARD 1950 $1600
Sedan, équipé
MERCURY 1951 $1875
Sedan tout équipé
CHRYSLER 1947 $1035
cyls, tout équipé, sedan
PACKARD 1946 $925
Achetez à même vos revenus selon le plan mérite 1-A-C
PACKARD PAPINEAU
MOTOR SALES LTD.
4751 PAPINEAU—Tél. FA. 6886

ce qu'il y a de MIEUX en fait de confort
MARQUE Jockey* par Moodies
CALEÇON TRÈS COURT, COURT, LONG, CHEMISE
• NE BRIDE PAS
• NE BAILLE PAS
• N'ENCOMBRE PAS
SUPPORT SOUPLE ET CONFORTABLE
SYMBOLE D'ÉLÉGANCE
MARQUE Jockey* par Moodies
MOODIES concessionnaire autorisé au Canada
*Marque déposée

OFFRE SPÉCIALE!
Pour introduire notre nouvelle location sur le chemin UPPER LACHINE
VOTRE CHOIX D'UN DE NOS MÉTÉORS '51
SEULEMENT $1329
PREMIER ARRIVÉ—PREMIER SERVI
APPELEZ WA. 0255 POUR TRANSPORTATION ALLER ET RETOUR - SANS OBLIGATION
AUSSI . . . ces autres autos garanties !
• 1948 CHRYSLER — Sedan Windsor . . . capitonnage et peinture comme neufs—signaux de direction, transmission hydraulique . . . . . $ 945
• 1949 PLYMOUTH — Sedan climatisé — peinture et pneus comme neufs . . . . . $ 895
• 1950 METEOR — Sedan climatisé — housses. Spécial à $ 875
• 1950 STUDEBAKER — Sedan climatisé — overdrive — teinte fauve, en magnifique état $1047
• 1947 PONTIAC — Coach . . . en excellent état — avec dégivreur, chaufferette. Paraît et marche comme un neuf $ 785
• 1948 PLYMOUTH — Sedan noir en parfait état . . . . $ 849
CES AUTOS SONT ÉQUIPÉES - ET PRÊTES POUR LA ROUTE!
dépôt très bas et 24 mois pour balance
DEXTER MOTORS LTD.
le plus bas prix en ville
6455 CHEMIN UPPER LACHINE • TEL. WA. 0255
ouvert le soir jusqu'à 9 heures — à quelques minutes à l'ouest de Girouard

PARC RIGAUD
COURSES
MERCREDI LE 1er JUILLET
à 6.45 p.m.
6 EPREUVES
DIMANCHE LE 5 JUILLET
à 1.45 p.m.
8 EPREUVES
BIENVENUE

Pour un bon homme un BON RHUM!

Oland's
VITE UNE BIÈRE
OLAND'S BAVARIAN LAGER
OLAND'S BREWERIES, HALIFAX, N.E.
Montréal: 2345 rue Viau. TUrcotte 3411

LE BON VIEUX Cigare PEG TOP de Grothé
ENCORE LE MEILLEUR

LEN HUMPHREYS EST BANNI DES CADRES DE LA LIGUE DES LAURENTIDES

Le lanceur du club S.-Jérôme évoluait sous un pseudonyme

Les directeurs des clubs prouvent que la véritable identité de ce joueur est Len Griffith. — Neuf victoires du S.-Jérôme annulées.

S.-Jérôme, 30. — Le club S.-Jérôme a perdu les services de son meilleur lanceur.

Lors d'une importante assemblée, dans cette ville, hier soir, les directeurs des clubs de la Ligue des Laurentides ont prouvé que la véritable identité du lanceur étoile Len Humphreys du S.-Jérôme était Len Griffith, un ancien membre de l'organisation des Dodgers de Brooklyn.

Parce que ce joueur a porté les couleurs des clubs Mobile, Elmira et S.-Paul la saison dernière, les directeurs ont décidé de bannir Humphreys des cadres de la Ligue des Laurentides.

Humphreys, d'un calibre supérieur à celui du populaire circuit laurentien avait remporté neuf victoires consécutives pour le S.-Jérôme. Les neuf victoires furent enlevées au club S.-Jérôme et ce club devra jouer neuf autres parties d'ici la clôture de la saison régulière.

Un autre joueur a été banni hier. Il s'agit du lanceur Hal Bosser du club Lachute, qui avait joué une seule partie avec les Tigres. Bosser avait remporté une victoire. Ce triomphe fut également annulé.

Un règlement de la Ligue des Laurentides veut qu'aucun joueur ayant porté les couleurs d'un club de calibre A en 1952 soit signé par un club du circuit laurentien cette saison. Humphreys ou Len Griffith aurait lancé pour les clubs Elmira, S.-Paul et Mobile la saison dernière.

Depuis le début de la saison, Humphreys (Griffith) a remporté trois victoires contre le Ste-Thérèse, 2 victoires contre le S.-Eustache et le Joliette. Il avait battu une fois le Lachute et le Valleyfield. Le club S.-Jérôme devra jouer neuf parties contre les équipes mentionnées. Humphries (Griffith) n'avait pas lancé contre le puissant club Lachine.

La décision prise au sujet de Humphreys (Griffith) intéressait à un haut point les clubs Brooklyn et Syracuse. Voici pourquoi. Au cours de l'entraînement printanier, la direction des Dodgers avait vendu sous condition le contrat de Len Griffith au club Syracuse de la Ligue Internationale. Griffith aurait peu impressionné au camp des Chiefs de Syracuse et aurait été retourné au club Brooklyn.

Mais au lieu de retourner au camp de Vero Beach, Griffith a décidé pour des raisons inconnues de signer un contrat avec le club S.-Jérôme sous un pseudonyme, celui de Humphreys.

Parce que les clubs adversaires du S.-Jérôme avaient constaté que Humphreys possédait un contrôle extraordinaire, une motion spectaculaire et était de plus d'un calibre supérieur à celui de la Ligue des Laurentides, ils ont enquêté secrètement et on connait maintenant les résultats.

Les sportsmen Larry Beauchamp et Henri Campeau, qui dirigent la barque du club S.-Jérôme, n'étaient pas du tout au courant de la réelle identité de Len Humphrey et le président de la Ligue des Laurentides a excusé les deux hommes d'affaires.

L'assemblée d'hier a été très orageuse, mais le Dr Alfred Charrier a dirigé les débats avec diplomatie. MM. Larry Beauchamp et Henri Campeau ont confiance que le club S.-Jérôme reprendra très rapidement le terrain perdu d'ici la clôture de la saison et que les Cardinaux figureront avantageusement dans le classement final.

Ce soir, trois joutes seront au programme dans la Ligue des Laurentides. Le Joliette recevra la visite du Lachine à 8 h. Le S.-Jérôme visitera le Lachute à 8 h. tandis que le Valleyfield évoluera à Ste-Thérèse à 8 h. 30.

Paul L'Africain vainqueur

Laval-sur-le-Lac, 30. — Au club local, dimanche, Paul L'Africain et son fils Paul, ont remporté les honneurs du tournoi annuel Père et Fils avec un score net de 73. Les gagnants se sont distingués également en réussissant un birdie 4 au 18e trou, grâce à un coup roulé de 20 pieds.

M. Adélard Constant et son fils Robert, du Laval-sur-le-Lac, ont terminé deuxièmes.

BASEBALL AMATEUR

AUJOURD'HUI

Ligue des Laurentides.
Lachine à Joliette, 8 h.
S.-Jérôme à Lachute, 8 h.
Valleyfield à Ste-Thérèse, 8 h. 30

LIGUE MONTREAL ROYALE JUNIOR

Laval à Villeray, 6 h. 30
Verdun à Rosemont, 6 h. 30
Maisonneuve à Ville-Marie, 6 h. 30
Parc Extension à Plateau, 9 h.

LIGUE DES LOISIRS JUNIORS

Optimiste à Montréal-Est, 8 h.

LIGUE ATWATER

Y.H.C.A. à Outremont, 6h.30 (Rockland)

HIER

LIGUE ATWATER

Points S.-Charles 11; Y.M.H.A. 8. (Seule joute au calendrier)

LIGUE DES LAURENTIDES

	G	P	Moy	Diff
Lachine	25	11	.694	—
S.-Eustache	19	14	.576	4½
Valleyfield	18	15	.545	5½
Ste-Thérèse	17	18	.495	7½
Joliette	15	18	.455	8½
Lachute	14	21	.400	10½
S.-Jérôme	9	20	.310	12½

LIGUE MONTREAL ROYALE JUNIOR

	G	P	Moy	Diff
S.-Henri	14	5	.737	—
Villeray	15	6	.714	—
Laval	12	8	.600	2½
Plateau	12	9	.571	3
Rosemont	12	9	.571	3
Parc Extension	9	12	.429	6
Ville-Marie	8	13	.381	7
Maisonneuve	8	13	.381	7
Ville Mont-Royal	7	14	.333	8
Verdun	6	15	.286	9

LIGUE SENIOR

	G	P	Moy	Diff
Immaculée	12	2	.857	—
Ste-Philomène	11	5	.688	2
S.-Vincent-de-Paul	8	6	.571	4
Ville-LaSalle	8	6	.571	4
Montréal-Est	9	7	.563	4
Brading	5	9	.357	7
S.-Eusèbe	3	9	.250	8
Longueuil	3	10	.231	8½

LIGUE DES LOISIRS JUNIORS

	G	P	Moy	Diff
Immaculée	8	1	.889	—
Lafontaine	5	2	.714	—
Sacré-Coeur	6	6	.500	3½
Optimiste	3	4	.428	4
Montréal-Est	0	9	.000	9

LIGUE ATWATER

	G	P	Moy.	Diff.
Ville Mont-Royal	15	6	.714	—
Outremont	12	11	.522	4
Y.M.H.A.	9	9	.500	4½
Points S.-Charles	9	11	.450	5½
Mayport	6	16	.238	9½

Sandor Kovacs perd contre Joe Christie

Le rusé Joe "Killer" Christie a encore réussi à se tirer d'affaire hier soir au stade Exchange dans la finale contre Sandor Kovacs. Alors que ce dernier croyait avoir remporté la victoire sur son rival, il fut fort surpris de voir l'officiel décerner la palme à Christie.

Au cours du troisième engagement Christie était en train de démolir Kovacs en le lançant sur le poteau de l'arène, lorsque ce dernier s'est protégé avec ses pieds, pour ensuite se laisser tomber sur Christie. Mais ce dernier en vitesse réussit à se hisser sur Kovacs et y rester assez longtemps pour que l'officiel puisse compter les secondes réglementaires.

Kovacs a protesté, mais il ne put réussir à faire changer la décision de l'arbitre. Christie s'était assuré la première chute en un temps rapide, soit une minute et 40 secondes. Il a commencé à se servir de ses tactiques déloyales avant même que le match débute officiellement, en lançant un coup de poing à Kovacs avant le son de la cloche.

Pris par surprise Kovacs ne put ensuite résister à l'offensive foudroyante du rude athlète américain, qui lui a rivé les épaules à l'aide d'une prise d'étranglement. Kovacs fut plus prudent au début du deuxième engagement, pour réussir à égaler les chances après avoir projeté avec force Christie au tapis, après 14.18 minutes. La troisième reprise durait depuis 7.50 minutes, lorsque Christie s'est assuré la victoire.

Dans la semi-finale, Sammy Berg a vu l'officiel disqualifier son adversaire Angelo Savoldi après seize minutes, alors que ce dernier refusait d'obéir à ses ordres. Dans les deux autres matches Ted Evans et Les Ryan ainsi que Gentleman Jim Nelson et Ted Germaine ont annulé. Jeudi soir prochain, le champion mondial des lourds junior, Johnny Rougeau, défendra son titre contre Joe Christie dans un match à finir.

CE SOIR AU
PARC RICHELIEU
A 8.15 P.M.

SERVICE D'AUTOBUS :
Papineau et Sherbrooke
Carré Phillip
Park ave et Mt-Royal
Adm. gén. $1.00; rés. $1.50
Chalet $2.00

AUTOS USAGÉES

NASH 1951 — Sedan tout équipé. En parfaite condition $1625
FORD 1951 — Sedan, radio, chaufferette, de première classe. Venez le voir. $1475
MONARCH 1950 — Sedan, équipé au complet. Garantie, parfaite ordre Spécial $1375
NASH 1947 — Coupé, équipé. En parfaite condition sous tous rapports. $875
METEOR 1950 — Sedan, tout équipé. Une très belle valeur pour $1425
BUICK 1946 — Convertible, tout équipé, comme neuve. Très spécial $1175
DODGE 1949 — Sedan, équipé au complet. Très spécial $875
PONTIAC 1937 — Coupé. Très bien à ce prix. $375
plusieurs autres de $100. et plus
OUVERT LE SOIR
SELECT USED CARS
ST-DENIS et JEAN-TALON GR. 7490
CENTRAL MOTOR SALES LTD
4584 PAPINEAU — MONTREAL — CH. 1149

Le futur stade de Vancouver

Voici une photo de la maquette du stade pouvant accommoder 36,000 spectateurs, devant être construit à Vancouver pour les Jeux de l'Empire qui auront lieu dans cette ville au cours de l'été de 1954. Le personnage que l'on voit pointant du doigt le futur stade est M. Sandy Duncan, de Londres, secrétaire honoraire de la Fédération des Jeux de l'Empire britannique.

(photo PRESSE CANADIENNE)

Ken Lehman bat les Cubs

Le Montréal conserve son avance en 1ère place. — 8e triomphe de Lehman.

Depuis que Jack Sheehan a décidé de gérer le club Springfield, les Cubs ont remporté huit victoires et ils ont subi huit défaites. Cette équipe joue actuellement du baseball intéressant et ambitionne de quitter la dernière position du classement de la Ligue Internationale.

Hier soir, cependant, les Royaux ont constaté une amélioration très sensible dans le jeu des Cubs, le club contre lequel, ils ont le moins de difficulté à gagner des parties.

Devant 2,579 spectateurs, les Royaux ont vaincu les Cubs par 4 à 1. Il s'agit de la 9e victoire du club local contre le Springfield depuis le début de la campagne régulière. Les Royaux ont subi seulement deux revers contre le club visiteur.

Jack Sheehan, le président du Springfield, gère le club en civil dans le dugout de son club. Il imite ainsi Connie Mack et Bert Shotton des ligues majeures, de même que Jack Dunn, George Stallings et Frank Chaughnessy, d'anciens pilotes de la Ligue Internationale.

Le gaucher Ken Lehman a lancé une partie de cinq coups sûrs pour réussir son huitième triomphe de la saison et son premier contre les Cubs.

Lehman, qui a lancé pour les Dodgers immédiatement après avoir reçu son licenciement de l'Armée américaine l'automne dernier, a de nouveau fait preuve d'un bon contrôle. Il a retiré cinq frappeurs au bâton et il n'a pas décerné un seul but sur balles.

En l'emportant le Montréal a conservé son avance à deux parties et demie sur le Buffalo qui détient la deuxième place.

Le droitier Dave Hillman, un jeune lanceur, qui est en quête de sa première victoire de la saison, a impressionné au monticule. Il a cependant subi sa 4e défaite de la saison, après avoir alloué seulement cinq coups sûrs aux Royaux.

Belle tenue de Whitman

Dick Whitman a été le seul joueur des Royaux à obtenir deux coups sûrs pour les vainqueurs. Don Hoak, Sandy Amoros et Charlie Thompson ont également frappé en lieu sûr.

Le Springfield a compté le premier point de la joute à la 2e manche. Ron Northey a frappé un simple, a couru au troisième sur le simple de George Freese et a croisé le marbre sur un fielder choice.

Le Montréal a enregistré deux points à la 3e manche. Lehman a reçu un but sur balles, puis Roy Hartsfield fut sauf sur une erreur de Daugherty. Lehman et Hartsfield ont couru respectivement au 3e et au 2e buts sur l'erreur. Lehman a compté sur la longue chandelle de Hoak, puis Amoros a fait croiser le marbre à Hartsfield sur un dur roulant. Whitman a réussi un deux-buts au début de la 4e manche et a compté après deux retraits au champ extérieur. Roy Hartsfield a compté le dernier point des Royaux sur un simple de Charley Thompson à la 5e reprise.

Springfield	ab	p	h	r	a
Adams, c.c.	4	0	1	4	0
Meek, 1b	4	0	0	7	1
Daigherty, a.c.	4	0	0	2	0
Northey, c.d.	4	1	1	1	0
Freese, c.g.	3	0	1	6	0
Derucki, 3b	3	0	1	2	2
Hoaks, 2b	3	0	0	2	3
Burbrink, r.	3	0	0	0	0
Hillman, l.	3	0	1	0	0
TOTAUX	31	1	5	24	6

Montréal	ab	p	h	r	a
Hartfield, 2b	3	2	0	6	2
Hoak, 3b	4	0	1	0	3
Amoros, c.c.	2	0	1	1	0
Nelson, 1b	3	0	0	8	0
Thompson, r.	4	0	1	7	0
Whitman, c.g.	4	1	2	2	0
Wood, c.d.	4	0	0	1	0
Fernandez, a.c.	4	0	0	2	4
Lehman, l.	1	1	0	0	2
TOTAUX	29	4	5	27	12

Springfield 010 000 000—1
Montréal 002 110 00x—4

Erreur : Daugherty; points produits : Derucki, Hoak, Amoros, Fernandez, Thompson, 2b, Amoros, Whitman. Sacrifice : Amoros; double-jeu : Fernandez à Hartfield à Nelson. Laissés sur les buts : Springfield 3, Montréal 7; BB-Hillman 5; Retirés au bâton : Lehman 5.

Gagnant Lehman (8-4). Perdant Hillman (0-4). Arbitres : Holmes, Regan, Linsalata; Temps 2:02. Assistance : 2,879.

Kid Howard gagne

Miami, Floride, 30. (PA) — Richie (Kid) Howard, un boxeur poids léger d'Halifax, a remporté une victoire par décision serrée sur Larry Mujica, de Miami, dans un combat de huit rondes à l'Auditorium Bayfront Park, hier soir.

Les deux boxeurs se rencontraient pour la deuxième fois. Le premier combat avait été nul. La rencontre a attiré 1,997 spectateurs.

JOUTES DE BASEBALL

AUJOURD'HUI

LIGUE INTERNATIONALE

Springfield à Montréal 8 h. 30
Baltimore à Ottawa 8 h. 30
Rochester à Toronto 8 h. 15
Syracuse à Buffalo 6 h. 30 et 8 h. 30

LIGUE NATIONALE

Philadelphie à Brooklyn 8 h.
Pittsburgh à New-York 8 h. 30
Milwaukee à Cincinnati 9 h.
Chicago à St-Louis 9 h.

LIGUE AMERICAINE

St-Louis à Chicago 9 h. 30
Cleveland à Détroit 9 h. 30
Washington à Philadelphie 8 h.
New-York à Boston 8 h. 30

LIGUE PROVINCIALE

Québec à Thetford Mines, 8 h.
St-Hyacinthe à Sherbrooke, 8 h.
Granby à Drummondville, 8 h.
Trois-Rivières à St-Jean (2), 6 h. 30.

HIER

LIGUE INTERNATIONALE

Baltimore	000 010 000	4	5 8 1
Ottawa	000 001 000	0	1 3 2

Starr et Tabacheck, Lonnett (9); Dittmar, Burtschy (10) et Shanta.

Springfield	010 000 000	1	5 1
Montréal	002 110 00x	4	5 0

Hillman et Burbrink; Lehman et Thompson.

Rochester	000 000 102	3	7 3
Toronto	201 023 20x	10	14 1

Deal, Tiefenauer (5), Condrick (6) et Rapp; Post et Keller.

Syracuse	040 006 200 0	12	16 3
Buffalo	000 023 106 1	13	12 0

(10 manches.)
Kirsger, Lovenguth, 9, Laniesk, 10 et Dressler; Weiss, Fyolak, 1, Maldovan, 6, Coppage, 7, Volselle, 10 et Lakeman.

LIGUE NATIONALE

Chicago	000 122 100	6	10 1
St-Louis	000 000 011	2	6 2

Milner et McCullough; Presko, Clark, 6, Erault, 9, et Rice, Yvars, 9.
(Seule joute au calendrier.)

LIGUE AMERICAINE

(Aucune joute au calendrier.)

JOUTES HORS-CONCOURS

Chicago (A)	002 000	2	2 1
Pittsburgh (N)	002 000	2	6 0

(arrêté à cause de la pluie)
Bearden et Sheely; Waush et Janowicz, Sandlock (3).

New-York (N)	030 020 001	6	10 0
Boston (A)	001 002 000	3	15 0

Connelly, Hiller (5) et Noble; Brodowski et Niarhos, Susce (9).

Brooklyn (N)	202 300 002	9	8 1
New-York (A)	000 000 000	0	6 1

Podres, Wade (8) et Campanella, Walker (5); Blackwell, Ford (5) et Berra, Silvera (5).

Philadelphie (A)	060 000 000	6	8
Philadelphie (N)	031 000 04x	8	13 2

Coleman et Murray; Qualters, Kipper (3) et Burgess.

LIGUE PROVINCIALE

St-Hacinthe	020 004 000	6	6 0
Sherbrooke	111 332 00x	11	13 6

Doucet, Trava, 4, Wenning, 6, et McKenzie; Corbo et Harper.

Ddummondville	000 000 000	0	8 2
Québec	200 000 30x	5	8 3

Smith, Lefebvre, 8, et Hains; James et Glen.

AMERICAN ASSOCIATION

Toledo	020 200 000	4	8 1
Charleston	000 100 000	1	3 1

Wall et Solt; Hudson, Habenicht, 9, et Griffin.

Indianapolis	003 003 101	8	12 1
Columbus	112 004 11x	10	11 1

Judson, Upton, 6, Ferrick, 7, Nerleski, 8, et Folles; Kirk, Hoch, 6, et Baloh.

LIGUE PONY

Wellsville	101 150 0	8	10 0
Corning	201 002 0	5	12 2

(7 manches)
Player et Tieken; Higgins, Murphy (5) Delida (7) et Silver, Winkler (7).

Olean	000 000 000	0	3 1
Hornell	200 200 16x	11	17 0

Huffman, Browning (4) et Male; Bissett et Nichols.

Hamilton	000 010 002	3	6 1
Jamestown	310 000 10x	5	9 2

Creasy, Sullivan (7) et McClung; Trakan et Witucki.

Bradford	000 012 000	3	6 5
Batavia	310 011 00x	6	10 2

Harrell et Turk; Humphreys et Gay.

Wellsville	011 000 001	3	4 4
Corning	007 720 00x	16	13 1

Altemer, Malden (4) Crance (4) Smith (7) et Fieken; Johnson et Winkler.

LIGUE INTERNATIONALE

	G.	P.	Moy.	Diff.
Montréal	39	24	.619	—
Buffalo	36	24	.600	1½
Rochester	35	30	.538	5
Toronto	36	32	.529	5½
Baltimore	35	34	.507	7
Ottawa	29	38	.433	12
Syracuse	29	38	.433	12
Springfield	23	42	.354	17

LIGUE NATIONALE

	G.	P.	Moy.	Diff.
Brooklyn	42	25	.627	—
Milwaukee	41	26	.612	1
St.-Louis	40	28	.588	2½
Philadelphie	36	27	.571	4
New-York	34	32	.515	7½
Cincinnati	29	37	.439	12½
Chicago	22	43	.338	19
Pittsburgh	24	50	.324	21½

LIGUE AMERICAINE

	G	P	Moy	Diff
New-York	46	20	.697	—
Cleveland	40	26	.606	6
Chicago	41	28	.594	6½
Boston	37	34	.521	11½
Washington	34	36	.486	14
Philadelphie	32	38	.457	16
St.-Louis	26	46	.361	23
Détroit	20	48	.294	27

LIGUE PROVINCIALE

	G	P	Moy	Diff
Granby	33	20	.623	—
Québec	33	21	.611	½
Sherbrooke	28	24	.538	4½
Thetford Mines	28	28	.500	6½
St-Jean	25	25	.500	6½
St-Hyacinthe	26	29	.482	8
Trois-Rivières	23	30	.434	10
Drummondville	18	35	.340	15

Wright blessé à Ottawa

Ottawa, 26. — Le voltigeur Taft Wright des Athlétiques d'Ottawa a été victime d'un grave accident mercredi alors que son club était opposé aux Red Wings de Rochester.

Wright a été atteint à la tête par un lancer de Jack Faszholz, un artilleur droitier des Red Wings, et il a dû être transporté à l'hôpital où l'on a diagnostiqué une fracture du crâne. Les médecins ont révélé un peu plus tard que son état n'inspirait aucune crainte.

Néanmoins, le meilleur frappeur de la Ligue Internationale présentement, Wright devra resté inactif durant un mois avant de reprendre son poste. On se souvient que la saison dernière, le voltigeur Don Thomson des Royaux avait été lui aussi frappé à la tête par un lancer de Vince Gohl et qu'il avait subi une fracture du crâne.

On attribue la cause de ces accidents au piètre système d'éclairage du terrain de baseball d'Ottawa.

A Los Angeles : Auburn Copeland, Flint, Mich., vs Oscar Torres, Los Angeles, 10 rondes.

Retour de Williams

Le frappeur des Red Sox de Boston reviendra mercredi de la Corée.

Washington, 30. (PC) — La marine américaine a laissé savoir que Ted Williams reviendrait de la Corée mercredi, mais qu'il ne jouerait probablement pas au baseball pour le reste de la saison.

Williams, capitaine de l'escadrille aérienne des fusiliers marins, devra recevoir des traitements pour des malaises aux yeux et aux oreilles qui diminuent sa valeur comme pilote d'un avion à réaction. On n'a pas précisé si les malaises nuiraient également à son rendement sur le losange.

Lou Boudreau, gérant des Red Sox de Boston, a dit qu'il est confiant que le joueur de champ gauche, qui est en même temps l'un des meilleurs cogneurs de son temps, reviendra sur l'alignement du club, s'il est libéré du service actif avant la fin de la saison.

Williams, âgé de 35 ans, a toujours joué pour les Red Sox, sauf pour quelques absences qui l'envoyèrent au service des fusiliers marins pendant la deuxième guerre mondiale et pour son service présent en Corée. Il avait été rappelé au service de son pays en mai, 1952.

Un porte-parole de la marine a dit que le service de Williams ne doit pas prendre fin avant le mois d'octobre, alors que la saison de baseball sera finie, et "il semble hautement improbable que Williams soit libéré du service actif avant cette date".

Si ces prévisions se réalisent et que Ted Williams ne joue pas cette année, il retournera dans l'uniforme des Red Sox l'an prochain, alors qu'il sera âgé de 36 ans. C'est, évidemment, un âge qui dépasse amplement l'âge moyen des jeunes qui évoluent actuellement dans le champ extérieur des Red Sox.

Les deux clubs d'étoiles de la Ligue Senior choisis

La Ligue Senior de Montréal, à sa première année d'existence, entend bien commencer d'un bon pied et présentera dès le 1er juillet sa première joute annuelle d'étoiles. Deux gérants des mieux réputés dirigeront ces clubs lors de la joute du 1er juillet au parc Lafontaine.

Plusieurs joueurs du club Immaculée Conception apparaissent sur la première équipe, tels que le gérant Tony Di Maulo, le lanceur Yvon Marcil, le 2e but Paul Desmarais, le 3e but Marcel Durant, l'arrêt-court André Pratte, le receveur André Masse et le champ gauche Gilles Gélinas.

Le Ste-Philomène est particulièrement à l'honneur, sur la 2e équipe idéale. Armand Saulnier, du Ste-Philomène, gérera la 2e équipe et sera assisté de son instructeur régulier, Henri Robert. Les autres joueurs du Ste-Philomène sont J.-L. Desaulniers, lanceur; Jacques Vézeau, receveur; Roland L'Hostie et Fernand Bourdeau, au 2e but; André Desaulniers, à l'arrêt-court; Roch Lefebvre, au champ droit et Jean Mayer au champ gauche.

Voici la composition des deux équipes :

1ère EQUIPE (receveur)		2ème EQUIPE (visiteur)
1—Di Maulo, Tony, Immaculée	Gérant	1—Saulnier, Armand, Ste-Philomène
2—Cyr, Roger, Gér. du Mtl-Est	Coach	2—Robert, Henri, Ste-Philomène
3—Ouellette, Gilbert, St-Vincent	Lanceur g.	3—Neveu, Normand, St-Vincent
4—Marcil, Yvon, Immaculée	Lanceur d.	4—Martineau, Roger, LaSalle
5—Buchanan, Lloyd, Mtl-Est	" "	5—Vanasse, Marcel, Brading
6—Blain, Claude, Longueuil	" "	6—Désaulniers, J.-L. Ste-Philomène
7—Masse, André, Immaculée	Receveur	7—Vezeau, Jacques, Ste-Philomène
8—Dion, Marcel, St-Eusèbe	Receveur	8—Larivière, Jack, LaSalle
9—Desjardins, Richard, Immacul.	1er but	9—Papillon, Pierre, Ste-Philomène
10—Morin, René, St-Vincent	1er but	10—Poirier, Jean, LaSalle
11—Joly, J.-Louis, Mtl-Est	2ème but	11—L'Hostie, Rolland, Ste-Philomène
12—Desmarais, Paul, Immaculée	2ème but	12—Bourdeau, Fern., Ste-Philomène
13—Durand, Marcel, Immaculée	3ème but	13—Pawchuck, George, Brading
14—Laforge, Gaétan, St-Eusèbe	3ème but	14—Cayer, René, LaSalle
15—Pratte, André, Immaculée	Arrêt-court	15—Désaulniers, And., Ste-Philomène
16—Raymond, Maurice, Mtl-Est	Arrêt-court	16—Raza, Jean-Marc, Brading
17—Lamarre, Roger, Longueuil	Champ droit	17—Gee, Georges, Brading
18—Roy, Yvon, St-Eusèbe	Champ droit	18—Lefebvre, Roch, Ste-Philomène
19—St-Jean, Gaston, Mtl-Est	Champ centre	19—Corbeil, Jean, Ville LaSalle
20—Giroux, René, St-Eusèbe	Champ centre	20—Masson, Armand, Brading
21—Gélinas, Gilles, Immaculée	Champ gauche	21—Lavoie, Claude, LaSalle
22—Patenaude, Aimé, St-Vincent	Champ gauche	22—Mayer, John, Ste-Philomène

Arbitres : William (marbre); Boursier (1er but); Demers (3ème but)
Scoreur officiel : A Trudel (sec-trés. de la ligue)

Lortie vs Cassius ce soir à Lachine

Lachine, 30. — Joe Cassius, de Columbus, Ohio, Bob Lortie, les frères Couture, Raymond et Jean-Louis, Ali Bairam Bey, les Larose, Rod et Jacques, Bob Ethier, Danny Boy Comeau, Jacques Trudeau, Georges Caron et Chief Golden Hawk sont autant de vedettes de la lutte que les sportifs auront l'occasion de voir à l'oeuvre ce soir à l'Arena de Lachine.

Le match principal de la soirée opposera Cassius à Bob Lortie, le champion international.

Artiste du judo qu'il a appris au Japon, Cassius utilise également au cours de ses matches plusieurs tactiques de football dans lequel il a excellé pendant plusieurs année. Il a appris son nouveau métier sous la surveillance de "Nature Boy" Buddy Rogers. C'est ce dernier qui l'a fortement recommandé au promoteur Sylvio Samson.

La rencontre entre Lortie et Cassius sera de deux dans trois à finir.

Match par équipes

Un match par équipes entre les Couture, Raymond et Jean-Louis et les Larose, Rod et Jacques, servira de semi-finale de la soirée.

Bob Ethier, de Sorel, qui aspire à remporter le championnat, affrontera Ali Bairam Bey dans l'une des préliminaires de la soirée.

Dans les autres matches, Jacques Trudeau rencontrera Chief Golden Hawks et Danny Boy Comeau disputera la victoire à Georges Caron.

Trou d'un coup à Victoriaville

Victoriaville, 30. — Réal Boutet a réussi son 1er "trou d'un coup" au club Les Cèdres, récemment. L'exploit a été accompli le 20 juin 1953 au club de Golf de Victoriaville sur le trou No 5 d'une distance de 120 verges avec un fer No 8. Il était accompagné de M. Guy Belhumeur.

Caillé lancera contre Richard à Montréal-Est

Le Montréal-Est bataille toujours pour remporter sa première victoire de la saison dans la Ligue des Loisirs Juniors. Après neuf joutes, le club piloté par Maurice Doiron n'a pu réussir encore à vaincre ses rivaux. Dans un effort désespéré pour mettre fin à ce record peu enviable, Doiron aura recours à un nouvel artilleur ce soir alors que l'Optimiste-Laurentien sera l'adversaire de son équipe.

Le jeune Richard officiera contre Gilles Caillé, le choix de Fernand Dubord, le nouveau gérant de l'Optimiste-Laurentien. Dubord succède à Paul Dauphinais au poste d'instructeur. Il en sera à sa première joute.

Jim Henry n'abandonne pas de sitôt le hockey

Boston, 30. (BUP) — Le gardien de buts "Sugar" Jim Henry, des Bruins de Boston, a nié aujourd'hui la rumeur voulant qu'il abandonne le hockey.

Dans une lettre à l'instructeur Lynn Patrick, Henry a dit qu'il espérait avoir encore quelques années et a rapporté que sa cheville était complètement guérie.

LUTTE
ARENA LACHINE
CE SOIR
MARDI 30 JUIN
FINALE 2 de 3 à finir
BOB LORTIE vs JOE CASSIUS
SEMI-FINALE
J.-LS COUTURE vs JAC. LAROSE
RAY. COUTURE vs ROD. LAROSE
Autres matchs FAlkirk 7525

IL EN COÛTE MOINS DE LOUER UN AUTO CHEZ
HERTZ SERVICE
TILDEN
DRIVE YOURSELF

Économisez avec une Austin 1953
AUSTIN . . . la meilleure des petites voitures est à votre disposition chez TILDEN DRIVE YOURSELF, et à un tarif particulièrement avantageux. Ce tarif exceptionnel comprend l'ESSENCE, l'HUILE et l'ASSURANCE. Appelez TILDEN dès aujourd'hui— vous constaterez comme les tarifs AUSTIN sont à votre portée. 5F
1200 STANLEY STREET
(En arrière de l'Hôtel Windsor) UNIVERSITY 6-6651
AUSSI A OTTAWA · HAMILTON · VANCOUVER · VICTORIA

POUR combattre LE CAMBOUIS

Réduisez vos frais d'entretien et évitez bien des réparations . . . Exigez la Marvelube M.S.*—l'huile à moteur "heavy-duty" qui prolonge la durée de votre moteur en le protégeant contre la formation du cambouis. L'huile Marvelube contribue à garder votre moteur propre parce qu'elle est hautement détergente. Elle combat la corrosion des roulements parce qu'elle est antiacide. Cette huile fluide mais résistante conserve à votre moteur sa "jeunesse". Pour bien protéger toutes les parties de votre moteur, exigez la Marvelube—l'huile à moteur qui se vend le plus au Canada.

Plus d'automobilistes emploient la Marvelube

M.S.*(Heavy Duty)
l'huile à moteur qui se vend le plus au Canada

Voyez un VENDEUR ESSO IMPERIAL

*MS—nouvelle classification de l'"American Petroleum Institute" s'appliquant aux conditions de service les plus rigoureuses qui puissent être éprouvées. La Marvelube y satisfait entièrement.

WHITE OWL

*11¢
TOUTES TAXES COMPRISES
Invincible
LE CIGARE FAVORI EN TOUTE CIRCONSTANCE
*PRIX PROPOSÉ

Millar Gallow de Western jouera pour les Alouettes

Les Alouettes ont engagé un nouveau joueur aujourd'hui et ont également annoncé que Jimmy Dunn, l'assistant du pilote Doug Walker la saison dernière, serait de retour. Le nouveau joueur est Millar Gallow, de l'Université Western.

Un vétéran de cinq ans avec le Western, Gallow vient ici hautement recommandé par Jim Metras, le directeur à l'université. Il est âgé de 23 ans, pèse 205 livres et mesure six pieds et trois pouces.

Gallow est un joueur de centre et il est le seul Canadien à cette position, mis sous contrat par les Alouettes jusqu'ici. Trois Américains se disputeront également le poste régulier au centre. Ce sont: Tom Hugo (Hawaii); Mike Parrotta (Université Temple) et Joe McPherson (Universités Washington et Lee).

Dunn de retour

Dunn a été d'une aide précieuse pour Walker la saison dernière. Les deux hommes avaient agi comme assistants-instructeurs à l'Université Yale sous les ordres du fameux Herman Hickman. Dunn a si bien fait l'an dernier que la direction des Alouettes n'a pas hésité à lui offrir un autre contrat.

Dunn assistera le pilote Walker lors de l'école de football qui ouvrira ses portes à 5 hrs 30, jeudi, au Westmount Athletic Grounds. L'école a été instituée dans le but de découvrir des joueurs d'avenir de la ville et du district. L'école durera deux semaines. Environ 75 jeunes joueurs ont avisé Jim Holland, officier de liaison du club, qu'ils se présenteraient pour tenter de se mériter un poste.

Les réguliers des Alouettes se mettront à l'entrainement le 15 juillet. Pendant les deux mois que le club sera au Westmount Athletic Grounds le public est cordialement invité à assister aux pratiques.

La direction de l'équipe a annoncé que l'instructeur Doug Walker dirigera lui-même l'école de football du 2 au 15 juillet.

Tous les joueurs juniors, intermédiaires et séniors de la province sont invités à participer à ces pratiques et en particulier les étudiants des écoles supérieures et des High Schools.

Gil Archambault, l'athlète de Chambly, qui a joué l'an dernier avec les Bulldogs de Verdun, sera du nombre des élèves intéressés jeudi lors de l'ouverture de cette école. Plusieurs autres joueurs canadiens-français seront aussi présents.

C'est la première fois qu'un mouvement du genre est lancé par les Alouettes pour leur assurer une liste de recrues. Plusieurs équipes majeures s'adonnent pourtant avec succès au football et l'initiative prise cette année a été accueillie avec empressement.

Pointe S.-Charles gagne

Kermit Kitman a frappé un coup de circuit avec trois coureurs sur les buts hier soir au terrain Rockland, mais il n'a pu empêcher l'équipe de la Y.M.H.A. de subir un échec de 11 à 8 aux mains du club de Pointe S.-Charles dans la Ligue Atwater.

La défaite a fait descendre la Y.M.H.A. en troisième position, une partie seulement en avant de Pte-S.-Charles. Ben Frank a été débité de son troisième revers de la saison. Il a remporté quatre victoires. Cummings a aussi frappé un coup de circuit pour les perdants.

Ce soir, le club de la Y.M.H.A. fera face au Outremont. Sidney Strulovitch sera au monticule pour les visiteurs.

Brantfrd, 30. (PC) — Gerry Kesselring, de Kitchener, a gagné le tournoi invitation Calvert, samedi, pour la deuxième année consécutive. Son total de 141 coups pour 36 trous lui donnait un coup de moins que Nick Weslock, de Windsor.

Avec les Alouettes

Millar Gallow, joueur de l'université Western que les Alouettes viennent de mettre sous contrat.

Durs frappeurs avec Cincinnati

Les Redlegs possèdent les meilleurs cogneurs de coups de circuit.

New-York, 30. (PA) — Ted Kluszewski, Gus Bell et Jim Greengrass forment un formidable trio de frappeurs pour les Redlegs de Cincinnati cette année. Ces trois puissants cogneurs ont réussi à date 51 coups de circuit soit plus que n'importe quel autre groupe de trois joueurs d'un club dans les ligues majeures.

Kluszewski mène la Ligue Nationale avec 22 home runs. Bell en a 19 à son crédit et Greengrass, une recrue, 10. Ils sont la grande raison pour laquelle les Redlegs sont en tête de la Ligue Nationale pour le nombre de circuits avec 87.

Roy Campanella, Duke Snider et Gil Hodges du Brooklyn viennent en seconde place avec 46 home runs à son crédit. Campanella, qui était en tête au début de la saison, a maintenant 19 home runs à son actif, Snider, 14 et Hodges, 13.

Eddie Mathews, 20, Sid Gordon, 12 et Andy Pafko 9 ont un total de 41 home runs pour les Braves de Milwaukee. Pafko, hors du baseball pendant presque deux semaines à cause d'un genou blessé, est de retour à son poste depuis samedi.

Dans la Ligue Américaine

Les Indiens de Cleveland sont en tête pour le nombre de coups de circuit dans la Ligue Américaine avec un total de 71 à leur crédit. Al Rosen a 16 home runs, Larry Doby, 15 et Dale Mitchell, Bobby Avila et Harry Simpson, en ont cinq chacun.

Le Cleveland possède ainsi le meilleur trio de frappeurs de coups de circuit de la Ligue Américaine.

Le Philadelphie possède le second meilleur trio dans Gus Zernial, 18; Eddie Robinson, 7 et Eddie Joost, 6, ce qui donne un total de 31.

Mickey Mantle, 12, Yogi Berra, 8 et Joe Collins, 7 des Yankees viennent en troisième lieu avec 27.

Ralph Kiner, Hank Sauer et Ransom Jackson composent un formidable trio de frappeurs de coups de circuit pour les Cubs de Chicago. Kiner a 15 home runs, Sauer et Jackson, 10 chacun pour un grand total de 35.

Paul Minner du Chicago défait les Cardinaux

New-York, 30. (PA) — Les Braves de Milwaukee et les Yankees de New-York ont respectivement quitté leur terrain pour chercher ailleurs la victoire. Ces deux clubs ont tous deux connu leur pire léthargie depuis le début de la saison régulière perdant tous deux sept joutes d'affilée. Les Braves doivent jouer un programme double à Cincinnati ce soir, et les Yankees commenceront une série de trois joutes à Boston.

Le changement de ville leur sera peut-être salutaire.

Toutefois, ces séries de revers furent plus coûteuses au Wilwaukee qu'au New-York. Les Braves qui détenaient une avance de 2 parties et demie en tête de la Ligue Nationale, sont tombés en deuxième place une partie complète derrière les Dodgers de Brooklyn.

Les Yankees sont toujours en première place, mais leur avance a été réduite à six parties.

Le club de Casey Stangel est tellement peu en condition qu'il a même perdu une joute hors-concours hier par 9 à 0 aux mains des Dodgers de Brooklyn, devant la plus forte assistance de la saison, 56,136 spectateurs.

Dans la seule joute régulière au calendrier des ligues majeures, les Cubs de Chicago ont défait les Cardinaux de S.-Louis au compte de 6 à 2 dans la Ligue Nationale. Les Cardinaux ont ainsi perdu une belle occasion de se rapprocher des meneurs. Paul Minner a bien espacé six coups sûrs pour gagner facilement. Ray Jablonski a frappé un coup de circuit pour le S.-Louis. Eddie Miksis et Frankie Baumholtz en ont réussi un chacun pour les Cubs.

Ce soir, Brooklyn recevra Philadelphie. En 9 rencontres entre ces deux équipes, les Dodgers ont triomphé cinq fois. Les Glants de New-York feront face aux Pirates de Pittsburgh et les Cubs continueront leur série à S.-Louis.

Dans la Ligue Américaine, Cleveland débutera à Détroit dans une série de six parties, trois comme visiteur et trois sur son propre terrain. Les White Sox tenteront de remporter leur huitième victoire consécutive, contre les Browns de S.-Louis, tandis que les Sénateurs rencontreront les Athlétiques.

Cleveland. (PA) — Il se peut que Sam Snead subisse une intervention chirurgicale au cours de l'été ou à l'automne à cause de sa main gauche malade. Le golfer s'est blessé de nouveau en jouant au golf, dernièrement, et est handicappé pour pratiquer son sport favori.

Geste sportif au profit des amateurs

Le sport amateur ne doit sa survivance qu'à la générosité des supporteurs. Ici le sportsman Wilfrid Breton remet au président Fred Spada de la Ligue des Loisirs Juniors sa contribution au développement des jeunes joueurs de baseball. De gauche à droite, Albert Langlois, 2e vice-président de la ligue, Wilfrid Breton, le donateur, et Fred Spada.

Lanceurs probables

LIGUE NATIONALE

Philadelphie à Brooklyn (soir)—Drews (5-5) ou Ridzik (3-3) vs Milliken (3-2).

Pittsburgh à New-York (soir) — Friend (2-3) vs Gomez (4-3).

Milwaukee à Cincinnati (2-crépuscule) — Liddle (3-1) et Surkont (9-2) vs Perkowski (3-6) et Collum (2-2).

Chicago à S.-Louis (soir) — Pellet (2-3) vs Miller (2-3).

LIGUE AMERICAINE

Cleveland à Détroit (soir)—Houtteman (3-7) vs Garver (6-6).

New-York à Boston (soir)—Reynolds (6-3) vs McDermott (8-5).

S.-Louis à Chicago (soir) — Cain (2-3) vs Pierce (9-3).

Washington à Philadelphie (soir) —Porterfield (8-7) vs Bishop (3-4).

William Grove, Pa. (AP) — Le favori Dick Flamforth, de Groveport, O., a triomphé dans une course de motocyclettes de 10 tours disputée ici, samedi.

NOUS PRÉSENTONS LA NOUVELLE AUSTIN DÉCAPOTABLE A-40

Voici la plus sensationnelle innovation en carrosserie depuis des années. Ce coupé de ville d'une élégance extraordinaire se transforme, grâce à sa capote entièrement escamotable, pour vous permettre de goûter pleinement les joies de la route. Remise en place en quelques secondes, la capote vous offre le confort d'une voiture climatisée. Construite sur le célèbre châssis A-40, cette nouvelle AUSTIN décapotable vous mènera loin—avec tout le confort et la vitesse voulus—*pour la moitié du coût habituel.*

AUCUN SUPPLÉMENT—UNE VOITURE ENTIÈREMENT ÉQUIPÉE POUR $2195*

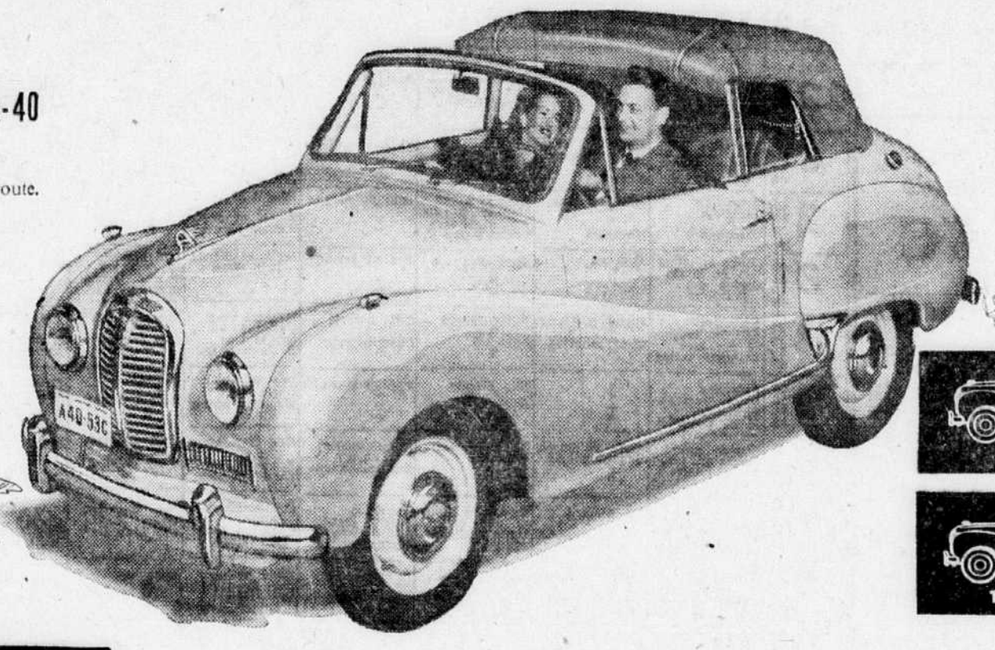

AUJOURD'HUI PLUS QUE JAMAIS Austin apporte la solution

idéale au coût de plus en plus élevé de l'automobilisme

PASSEZ VOIR LA NOUVELLE AUSTIN SEDAN 4 PORTES A-30

Depuis la guerre, l'on n'a cessé de réclamer une nouvelle version de la AUSTIN Seven, la plus célèbre des petites voitures dans l'histoire de l'automobile. La voici enfin—la nouvelle AUSTIN sedan 4 portes A30, vous offrant à la fois un rendement incomparable et un maximum d'économie. Une carrosserie élégante—la souplesse de fonctionnement d'une sedan 4 portes qui permet de loger confortablement 4 personnes. La nouvelle AUSTIN sedan 4 portes A-30 est une voiture étonnante—vous le constaterez dès que vous vous mettrez au volant pour une randonnée d'essai.

AUCUN SUPPLÉMENT—UNE VOITURE ENTIÈREMENT ÉQUIPÉE POUR $1495*

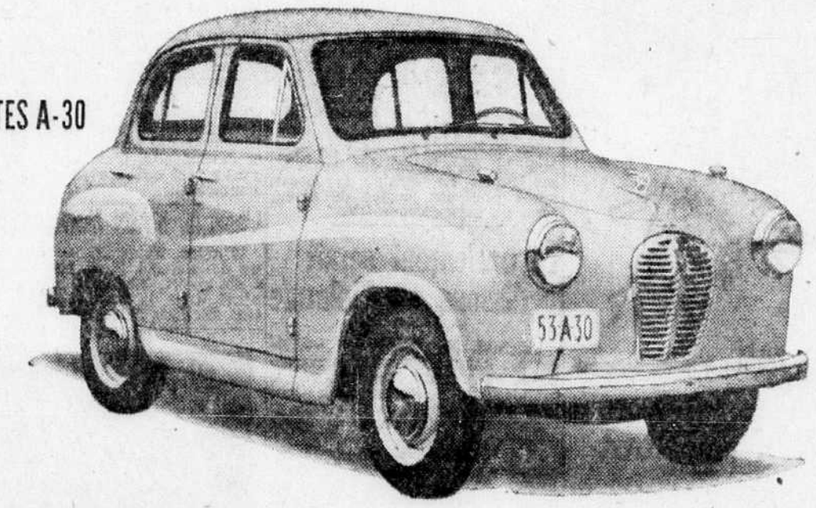

AVEC:

1. *Une décapotable entièrement nouvelle à capote réglable en trois positions!*
2. *Une sedan 4 portes modèle familial!*
3. *Une édition 1953 de la plus célèbre petite voiture dans l'histoire de l'automobile!*

Voici trois AUSTIN différentes—construites pour répondre à toutes les exigences et présentant toutes le même avantage AUSTIN—celui de vous épargner des centaines de dollars tous les ans sur le prix d'achat et l'entretien, tout en vous assurant un rendement et un confort absolument supérieurs.

Si vous n'avez jamais discuté de la AUSTIN—jamais essayé une AUSTIN—jamais constaté le rendement et l'économie AUSTIN, nous vous demandons d'accepter une invitation qui vous en donnera la preuve: une randonnée au volant de la nouvelle AUSTIN. Vous saurez alors pourquoi plus de 70,000 canadiens conduisent une AUSTIN.

OU QUE VOUS ALLIEZ—VOUS TROUVEREZ Austin

AUCUN SUPPLÉMENT • LORSQUE VOUS ACHETEZ UNE AUSTIN

Tous les modèles Somerset sont livrés entièrement équipés, prêts à prendre la route, sans aucun supplément à payer. L'équipement standard comprend:

- Epais coussins de caoutchouc-mousse
- Tendus de cuir véritable
- Essuie-glaces électriques à vitesse constante
- Nouvelle chaufferette supérieure à climatisation perfectionnée
- Système électrique de 12 volts
- Flèches de signalisation
- Nécessaire complet d'outils

*Taxes municipales et provinciales dans certaines régions

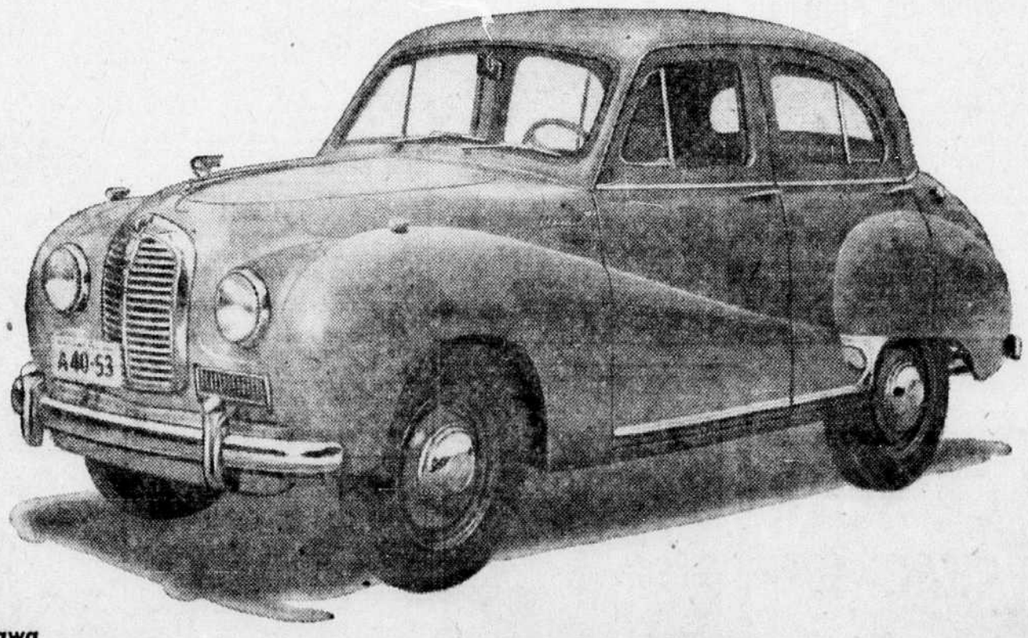

MP-437B

PASSEZ VOIR LA CÉLÈBRE AUSTIN 4 PORTES SOMERSET A-40

Voici le modèle 1953 de la AUSTIN qui a créé une telle sensation l'an passé. Rien d'étonnant! Offrant les avantages suivants: épais coussins de caoutchouc-mousse, tendus de cuir véritable résistant à l'usure, champ de vision étendu, pare-brise monopièce incurvé, puissance à la fois nerveuse et silencieuse qui vous permettra de faire face à la circulation—la Somerset est une des meilleures voitures au point de vue rendement—élégance à l'intérieur comme à l'extérieur—et économie à l'achat comme à l'entretien.

AUCUN SUPPLÉMENT—UNE VOITURE ENTIÈREMENT ÉQUIPÉE POUR $1895*

Distributeur pour la province de Québec et la région d'Ottawa

AUSTIN SALES & SERVICE LIMITED

949, AVENUE ATWATER TÉLÉPHONE: WILBANK 4176

NATIONAL MOTORS LIMITED

6525, BOUL. DÉCARIE TÉLÉPHONE: EXDALE 1112

BRITISH & CONTINENTAL MOTORS
4230 ouest, rue Ste-Catherine, Montréal, P.Q.

GARAGE DESPATIE LTÉE
1101 est, rue Craig, Montréal, P.Q.

OUIMET AUTOMOBILE ENRG.
5295 rue St-Hubert, Montréal, P.Q.

DEVON MOTOR SALES
4101 boul. Lasalle, Verdun, P.Q.

THE Austin MOTOR COMPANY (CANADA) LIMITED

Le chapelet

Deux groupes d'invités spéciaux se rendront ce soir, à la chapelle du rosaire du palais cardinalice pour l'émission du "Chapelet en famille", présentée par le poste CKAC, de 7 h. à 7 h. 15.

Ces invités comprendront les employés d'un magasin de Verdun et un groupe de parents et amis de la famille Carrier.

Tous se joindront à S. Em. le cardinal Léger pour la récitation du "Chapelet en famille".

RADIO prêté GRATIS
Estimation avant réparation
Service $1.00
SAMSON PLateau 8618
470 RACHEL E.
TV — VENTE — SERVICE

Constipation!
Une ou deux
ROBOL
ce soir —
effet demain
matin
35¢ la boîte. 3 pour $1.00

Election
Montréal-Outremont
CE SOIR
CKAC
9 h.
Me FRANÇOIS
MERCIER
POUR
LAPALME
chef du parti libéral
POUR
sauver la démocratie
dans le Québec
•
CONTRE LE BILL 34,
LE CANDIDAT ET LES
ABUS DE
L'UNION NATIONALE
Organisation Libérale Provinciale

CE SOIR
CBF
10.15 - 10.30
Hon.
Alcide
COTÉ
MINISTRE des POSTES
AU RESEAU DES POSTES
SUIVANTS DANS LE
QUEBEC :
CBV Québec
CBJ Chicoutimi
CHGB Ste-Anne-de-la-Pocatière
CJFP Rivière-du-Loup
CJBR Rimouski
CHNC New Carlisle
CKRN Rouyn
CKVD Val d'Or
CHAD Amos
CKLS La Sarre
CKCH Hull
CHLT Sherbrooke
CKLD Thetford Mines
L'ORGANISATION LIBERALE FEDERALE

"En chantant"

DOMINIQUE MICHEL, qui sera l'invitée de l'émission "en chantant" ce soir à 7 h. 45 sur les ondes de CKAC. La jeune artiste sera accompagnée à l'orgue par Germaine Janelle.

Nouvelles du sport à CKAC

SUR SEMAINE

7.25 a.m.: "Les sports", Emile Genest.
12.05 p.m.: "Les nouvelles du sport", Yvon Blais.
6.30 p.m.: "Le club des sports", Michel Normandin.
11.00 p.m.: "Bonsoir les sportifs". Jerry Trudel.

LE DIMANCHE

6.30 p.m.: "Le club des sports", Emile Genest.
11.00 p.m.: "Bonsoir les sportifs", Jerry Trudel.

Vos vedettes à l'antenne de
CKAC

6 h. 30 p.m.
Michel
NORMANDIN
"Le Forum des sports"

8 h. p.m.
Lucien
WATTIER
Annonceur
"La Louve"

9 h. 30 p.m.
Maurice
MEERTE
"Horizons dorés"

11 h. 15 p.m.
Fran
WARREN
"Chanteuse de genre"

Tous les matins
10 h. 15 a.m.
Jean
RAFA
"Le Casino de la chanson"

Oncle Paul

Paul-Emile Corbeil reprend le rôle d'Oncle Paul tous les soirs à 7 h. 15, du lundi au vendredi à l'antenne du poste de la "Presse". Il s'adresse chaque fois à tous les membres de la famille et il a, pour les petits et les plus grands des notes qui ne manquent jamais d'intérêt.

A son brin de causette de ce soir, il démontrera en racontant un fait vécu toutes les possibilités du sans fil au milieu du vingtième siècle.

Le sympathique vagabond est fidèle au rendez-vous, lui aussi, et il ne se fait jamais prier pour raconter une histoire palpitante. Son récit, cette fois, a pour titre "L'histoire de Léa Blair".

"Quoi de nouveau"

En syntonisant CKAC, ce soir, à 6 h. 40 pour la chronique d'Alain Gravel "Quoi de nouveau" les auditeurs apprendront que des fusées auto-propulsées sont à l'ordre du jour. Dans le silence, des savants français sont à mettre au point une "fusée postale" pour établir la liaison Paris-New-York par-dessus l'Atlantique. Ce trajet s'effectuerait en moins d'une heure. La fusée aurait alors un rôle pacifique mais combien plus rapide pour le transport du courrier.

L'automobiliste apprendra ce soir qu'il existe un nouvel essuie-glace qui oriente les lames de caoutchouc dans toutes les directions et en différentes positions après chaque mouvement. Avec ce nouvel appareil, plus de vitres striées de pluie. Le pare-brise gardera constamment une parfaite transparence.

L'HORAIRE DES ÉMISSIONS

MARDI

P.M.	CKAC 730 kil.	CHLP 1410 kil.	CBF 690 kil.	CKVL	CFCF	CBM 940 kil.	CJAD
6 00	Bonne nouvelle	Nouv. et Sports	Radio-journal	Chansonnettes	Cameron Show	Radio-journal	Nouvelles
15	Modulations	Chansons	Fantaisie	Qui parle ?	"	Sights & Sounds	et Ballroom
30	Forum sports	"	"	Nouvelles	"	Commentaires	"
45	Les nouvelles	"	"	Chansonnettes	"	The Lennicks	Danny Vaughan
7 00	Chapelet	Le Rosaire	Revue de l'act.	Chansonnettes	Don Cameron	News Roundup	Gold Stars
15	Oncle Paul	Ronde de l'Am.	Studio	"	"	Hawaiian Moods	Oland's Cav.
30	Sans thème	Tango	Collégiens	"	Voice of the Ar.	4 Gentlemen	Curt Massey
45	En chantant	Orchestre	Studio	"	Make Mine Mus	Elections lib.	Sports
8 00	La Louve	Au son de	Lever de rideau	Le survenant	CBC Playhouse	Europe 1953	Junior Miss
15	Rue Pignons	l'accordéon	"	Dr. Claudine	"	"	"
30	Ce soir à CKAC	Raconteur	Conc. Chalet	Etoiles de	Symphony	Royal Visit	Mr. & Mrs
45	8.55 Nouvelles	Mélodies de...	"	demain	"	Scotland	North
9 00	Etoile de Paris	Musique pour	Elections C.S.	Bob Ducharme	"	"	People are
15	"	les Dilettantes	"	"	"	Cue for Fun	Funny
30	Horizons dorés	"	Elections CCF	Journal prov.	Concert Hall	"	Darlings
45	"	"	"	Paris Swing	"	20 Questions	inauguration
10 00	Causerie	"	Radio-journal	Fédér. du trav.	Haunting Hour	Radio-journal	News & Talks
15	"	"	Elections lib.	Paris Swing	"	Causerie	Brooks & Enemy
30	Concert	Nouvelles	Revue des Arts	Dernière édition	Ronnie Kemper	Leicester Sq.	Nouvelles
45	Nouvelles	Intermède	"	Paris Swing	Time in Sports	"	Good Old Days
11 00	Sportifs	On danse à Mtl	Adagio	Man. de demain	Nouvelles	Chicho Valle	Sports
15	Chanteur genre	"	"	Hit Parade	Deezan's Diary	"	Prelude to 12
30	Musique	"	Fin du jour	"	Tennessee Ernie	Here Comes	"
45	de danse	"	"	Sports Final	"	Band	"
MINUIT	Nouv. et danse	Fin des émis.	Fin des émis.	Prog. de nuit	Nouv. et fin	Fin des émis.	Fin des émis.

MERCREDI

A.M.							
6 00	Messe du jour			Bonjour cult.	Gord. Sinclair	Breakfast	Nouv. et ferme
15	"			Prières	"	"	"
30	Le Réveil			Café & Horloge	Nouvelles	"	Debout Mont.
45	Provincial	8 h. 10 Ouver.		musicale	Sinclair Show	"	Sacré-Coeur
7 00	Nouvelles	Revue métrop.	Radio-journal	On pr. le café	Nouvelles	Radio-journal	Nouvelles
15	7.05 Guy Darcy	"	Opéra 4 sous	"	Sinclair	Concert Corner	Musical Clock
30	Nouvelles	Nouv. N.-D. du	"	"	Showcase	Radio-journal	"
45	Oratoire	Revue Nouv.	"	"	Sinclair	Concert Corner	"
8 00	Actualités	Off. au S.-C.	Radio-journal	Bonjour,	Nouvelles	Radio-journal	Nouvelles et sp.
15	Mélodie	Revue métrop.	Elévations	MM. et Mmes	Sinclair	Dévotions	Musical Clock
30	Ritournelle	"	Rythmes	"	"	March past	"
45	55—Bon goût	"	"	"	"	"	"
9 00	Actualités	Madame, bonjour	Nouv. et chans.	Vive la gaieté	News & Recipe	Radio-journal	Nouvelles, temp.
15	Recette, Genest	Disques min.	"	Roger Baulu	Breakfast Club	Musique	Homaker
30	Près de vous	Bonjour Mme	Comptoir disque	"	"	"	harmonies
45	"	"	"	"	"	"	"
10 00	Nouvelles	Charles Antell	Sur nos ondes	Qui chante ?	Nouvelles et	Fancy Fingers	News & B'romm
15	Casino de	Cantone	Cabaret	Succès	Charlie Fair	Harding-Fraser	Hope for the L.
30	la chanson	Ved. Canad.	"	américains	"	Song Shop	Ballroom
45	"	"	"	"	Good Neigh. Cl.	"	"
11 00	Nouvelles	Heure féminine	Francine Louv.	Parade chans.	"	Road to Life	Nouv. et
15	Casino de	"	Pot-pourri	"	Live like a	Rosemary	You'll Enjoy
30	la chanson	Etoile du Min.	"	"	millionnaire	Best by Bing	Eddie Fisher
45	"	Heure féminine	"	Excellenza	What's New	Laura Ltd	Wilder Brown
P.M.							
12 00	Nouv. & sports	"	Jeunesse dorée	Parade chans.	Nouvelles	BBC News	Songs of Our T.
15	Disques	"	Rue Principale	"	Pick the Hits	Aunt Lucy	Quiz
30	Refrain hist.	"	Réveil rural	"	Brighter Day	La ferme	Claire Wallace
45	Estelle Caron	"	"	"	Perry Mason	"	Our Gal Sunday
1 00	Nouvelles	Route du nord	Quelles nouv.	Parade chans.	Nouvelles	Radio-Journal	Harriet's House
15	Fleur musicale	Heure féminine	Radio-journal	"	Ted Malone	Hi	Helen Trent
30	Rythmes	Nouvelles	Tante Lucie	"	Turn to	"	Memory Lane
45	du jour		Chansonnettes	"	A Friend	Waltzes	Doris Day
2 00	Actualités	Mélodies mag.	Grande soeur	Hits on parade	Double or Noth.	Brave voyage	Listen with
15	Fantaisie	"	Maman Jeanne	"	"	T. C. Matinee	Lavers
30	"	"	Ardent voyage	"	Wheel of Fort.	"	"
45	Chansons	Nouvelles	Lettre à une C.	"	Ronnie Kemper	"	"
3 00	Nouv. et Mimi	Mélodies	Chefs-d'oeuvre	Yrs of Asking	Nouv. et Charlie	Life can be	Pops concert
15	Moi de la fin	"	"	"	Fair Show	Ma Perkins	"
30	Cordes qui	"	"	"	"	Pepper Young	"
45	chantent	Nouvelles	"	"	"	Right to hap.	"
4 00	Nouvelles	Radio N.-Dame	Notre pensée	CVL SwingK	Musical prog.	Encores	Tops In Pops
15	4.05 Ev. sociaux	"	"	"	Guilding Light	"	"
30	50 par jour	Chansonnettes	Rythmes	Chansonnettes	Dr. Malone	Play it Safe	Who Am I ?
45	Rythmes latins	"	"	"	B. John & Sp.	"	Barry & Betty
5 00	Nouvelles	"	X... Chante	Parade chans.	Pep Talks	Concert	"
15	Dame Fortune	"	"	"	Uncle Troy	"	Nouvelles
30	Chansons	"	Bout de chou	"	Western Swing	Dominion Day	Ballroom
45	55 H. Letondal	"	Yvan	"	"	"	"
6 00	Bonnes nouv.	Nouv. et Sports	Radio-journal	Chansonnettes	Don Cameron	Radio-journal	Nouv. Ballroom
15	avec R. LeBel	Chansonnettes	Fantaisie	Qui parle ?	Show	Musique	"
30	Forum sports	"	"	Chansonnettes	Nouvelles	Commentaires	"
45	Nouv. chez nous	"	"	"	Sports & Cam.	Music Films	Denny Vaughan
7 00	Le chapelet	Le Rosaire	Revue de l'act.	Nouvelles	Don Cameron	New Roundup	Gold Stars
15	Oncle Paul	Echo	"	Parade chans.	Show	Wedn. Night	Oland's
30	Sans thème	d'outre-mer	Dans coulisse	Radio Gazette	Hayward Trio	Dominion Day	Curt Massey
45	Colette et Rol.	Orchestre	Studio	Chansonnettes	Make Music	"	Sports
8 00	La Louve	Chant du souv.	Joie de vivre	Le Survenant	Eddy Fisher	Bonanza	Gangbusters
15	Rue Pignons	"	"	Dr Claudine	Don Cornell	"	"
30	Ce soir à CKAC	Raconteur	Chron. Pasquier	Pou comme brac	The Great	"	Make Mine
45	8.55 Nouvelles	Mélodie de...	"	"	Gildersleeve	"	Memo
9 00	Etoiles de Paris	Musique pour	Fête du Canada	Secrets de la vie	"	"	Crime Classics
15	"	les Dilettantes	"	"	Ti Happ'ed Here	"	"
30	Esquisses mus.	"	"	Journal prov.	Down D'ry Lone	"	What's My Line
45	"	"	"	Paris Swing	Mystery Theatre	"	"
10 00	Causerie	"	Radio-journal	Paris Swing	Mike Shayne	Radio-journal	Can. Topics
15	Moulin rêves	"	Causerie	"	"	Lloyd Powell	Prov. Liberal
30	Intermède	Nouvelles	Récital	Dernière édition	Lorne Greene's	Arnold Townbee	News & Sports
45	Nouvelles	Intermède	"	Paris Swing	Biz T. in Sports	"	Good Old Days
11 00	Bons. sportifs	On danse à Mtl	Adagio	Nouvelles	Nouvelles	Music of	Nouvelles
15	Chanteur genre	"	"	Hit Parade	Deezan's Diary	Mozart	Prelude to Mid.
30	Orch. danse	"	La fin du jour	"	Tennessee Ernie	"	"
45	"	"	"	Sports final	"	"	"
MINUIT	Nouv. et danse	Mtl la nuit	Fin des émis.	Prog. de nuit	Fin des émis.	Fin des émis.	Fin des émis.

Ici Letondal de Hollywood

Aujourd'hui, Henri Letondal consacrera son entretien de 5 h. 55 sur les ondes de CKAC à quelques commentaires sur des films en préparation et des artistes en vogue.

Il sera question du prochain film "The Jack Dempsey Story". Les prroducers se demandent à qui ils confieront le rôle de l'ancien champion du monde à la boxe. Dempsey, bien connu dans la métropole qu'il visite souvent, compte ici des milliers d'admirateurs. Aura-t-on recours aux services du boxeur lui-même ou fera-t-on appel à une vedette de l'écran? La question est à l'étude.

Dans une autre ordre d'idée, Letondal racontera à ses auditeurrs l'aventure d'un prorpriétaire de salle de cinéma de la Californie qui est venu dans la capitale du film, prier les producers de protéger le couple Arlene Dahl-Fernando Lamas, qui ferait rervivre la belle époque déjà lointaine des couples fameux, Valentino-Banky ou Gilbert-Garbo.

Télévision

CBFT
Aujourd'hui

3.00- 5.00—Musique
5.00- 5.30—Ed McCurdy
5.30- 7.30—Musique
7.30- 7.45—Prends la route
7.45- 8.00—Walter Joachim, violoncelle
8.00- 8.15—CBC Newsreel
8.15- 8.30—John Kieran
8.30- 9.00—March of Time
9.00-10.30—Baseball, Springfield vs Royaux
10.30-11.00—Rythmes.

Demain

3.00- 5.00—Musique
5.00- 5.30—En roulant ma bosse
5.30- 7.30—Musique
7.30- 8.00—Fighting Words
8.00- 8.30—Confédération
8.30- 9.00—Regal Theatre
9.00-10.00—Film français
10.00-10.30—Au carrefour des mots
10.30-11.00—Ballet

Coin des enfants

Force majeure

—Tu pars ?
—Hé oui! il y a le feu dans ma cellule !

Jeux de lettres

Faire précéder la syllabe MI d'une ou de plusieurs syllabes, selon le cas, pour obtenir des mots signifiant: désigne "la moitié" plongé dans un sommeil répérateur, petit insecte industrieux, qui vous veut du mal, rendu plus ferme, oiseau d'Amérique appelé aussi "oiseau-trompette", camaride fidèle et bon, préposition signifiant "au milieu de", saint archevêque de Reims, belle-mère de Ruth.

Réponse: Demi, endormi, fourni, ennemi, affermi, agami, ami, parmi, Rémi, Noémi.

Voyons!

Le juge—Alors vous affirmez que vous n'avez pas volé des poules de votre voisin.

Le nègre — Absolument, mossieu le juge.

Le juge — Avez-vous des témoins pour confirmer vos dires?

Le nègre — Sauf votre respect, missié le juge, vous n'avez pas l'air d'y connaître grand'chose. Un homme ne prend pas de témoins quand il vole des poules.

Un vote syndical demandé par l'Ass. des éducateurs

L'Association des éducateurs catholiques de Montréal, au cours d'une réunion spéciale de son conseil a décidé de demander à la Commission de relations ouvrières d'entendre et l'Alliance et l'A.E.C.M. et de faire une enquête complète sur cette grave question d'intérêt public.

L'A.E.C.M. a également résolu de demander à la Commission de relations ouvrières d'ordonner, selon les pouvoirs qui lui sont conférés par la loi, chez les professeurs de langue française à l'emploi de la Commission des écoles catholiques de Montréal, un vote syndical, pour déterminer laquelle des deux associations représente vraiment les maîtres.

Immense pont flottant

—Le pont flottant du lac Washington à Seattle, Washington, est d'une longueur de 8,664 pieds.

Un correspondant de presse quitte Moscou

Moscou, 30. (PAf) — M. Eddy Gilmore, correspondant de la Presse Associée à Moscou depuis 1941, a quitté la capitale soviétique aujourd'hui par avion à destination de la Finlande en route pour les Etats-Unis. Il est accompagné de sa femme d'origine russe et de ses deux fillettes.

Un autre Américain et sa femme, d'origine russe, sont également à bord de l'avion. Il s'agit de M. et Mme Robert Tucker. On remarque aussi Mme Ethel Balashova, citoyenne américaine et ses deux filles issues d'un père russe.

Ces personnes viennent de recevoir la permission des autorités soviétiques de quitter la Russie après plusieurs années de séjour forcé au pays communiste.

Le parlement serait dissous en Finlande

Helsinki, 30. (Reuters f) — De sources habituellement bien renseignées, on a appris hier soir, que le président de la Finlande, M. Urho Paasiviki, a décidé de dissoudre le parlement et d'ordonner la tenue d'élections.

Plus tôt, le président avait demandé au chef socialiste, M. Karl-August Fagerholm, de former un gouvernement après la démission de la coalition dirigée par le chef du parti agraire, M. Urho Kekkonen. M. Fagerholm a refusé.

Il a déclaré au président qu'il serait incapable d'obtenir l'appui du Parlement au programme de son parti visant à résoudre la crise monétaire de la Finlande. Il a recommandé au président de tenir des élections.

M. Kekkonen a démissionné parce que son gouvernement composé de membres des partis agraire et socialiste ne s'entendait pas sur les mesures à prendre pour résoudre la crise économique du pays.

A la suite d'entretiens avec tous les chefs de partis, le président a conclu qu'aucun nouveau cabinet pourrait être formé dans les circonstances actuelles. Il a demandé au gouvernement démissionnaire de rester en fonction jusqu'à la tenue des élections générales. On croit que la votation commencera en octobre.

La télévision n'est pas une menace pour les journaux

Boston, 30. (PAf) — M. Ralph B. Novak, vice-président de l'American Newspaper Guild (COI), a déclaré, hier, que certains éditeurs ont tort de craindre que la télévision ruine l'industrie du journal.

A la session inaugurale du 20e congrès annuel de la Guild, M. Novak a signalé que la télévision "est tout simplement surtout un amusement et ne constitue pas une menace pour nous".

Il a dit que les membres de la Guild ont tout intérêt à maintenir en existence l'industrie du journal.

M. Novak a souligné que la Guild compte actuelelment 25,348 membres aux Etats-Unis et au Canada, soit une augmentation de 2,085 depuis les 16 derniers mois. La Guild se compose du personnel de rédaction et d'administration des journaux, des services télégraphiques et des magazines.

Plus tôt, le président national de la Guild, M. Harry Martin, et le secrétaire-trésorier, M. William-J. Farson, avaient déclaré que l'actuelle administration des Etats-Unis est "hostile" aux travailleurs. Ils l'ont aussi accusée d'être liée à la grande industrie.

M. Martin a dit qu'il y a aujourd'hui de la confusion au sujet des réalités de la vie internationale et que les Etats-Unis sont affaiblis par la "chasse aux sorcières". Il a poursuivi :

"Les Etats-Unis sont apeurés par des fomentateurs professionnels de phobies, aveuglés par la fumée des brûleurs de livres, assourdis par le braiment des bigots et divisés par les manoeuvres d'un groupe, à l'intérieur du pays, au lieu de vouloir écraser le communisme et le fascisme à l'étranger."

Guerre à la polio menée par un comté entier de l'Alabama

Montgomery, Alabama, 30 — (BUP) — Plusieurs milliers d'enfants, dont quelques-uns fort craintifs, reçoivent aujourd'hui des injections de globuline Gamma dans une première tentative faite par une localité pour mettre fin à une épidémie de poliomyélite.

Des groupes de médecins et d'infirmières ont commencé à inoculer tous les enfants de moins de 10 ans à 8 heures ce matin alors que les parents déposaient leur progéniture dans 18 postes de vaccination disséminés à travers le comté de Montgomery.

Cette inoculation massive a débuté au moment où 80 cas de polio étaient signalés aux autorités, dont trois funestes.

Lorsque l'opération "Aiguille", comme on la désigne, sera terminée au moins 30,000 enfants auront été inoculés.

Plus de 125 médecins et 80 infirmières se sont constitués en équipes spéciales qui se relèvent à toutes les quatre heures. Le personnel médical des bases aériennes Maxwell et Gunter se tient également à la disposition des autorités du comté.

Grâce à ces injections massives il sera possible de déterminer jusqu'à quel point la globuline Gamma est efficace pour prévenir la polio. Le Dr A. H. Graham, directeur du service d'hygiène du comté, prévoit que l'incidence de la polio sera réduite d'au moins 80 pour cent dès que le sérum aura provoqué une réaction chez les inoculés, environ une semaine plus tard.

Dans l'intervalle les terrains de jeu, les piscines, les terrains de baseball sont virtuellement déserts alors que les parents gardent leurs enfants à domicile pour coopérer avec les autorités.

Des épreuves établissent que la globuline précitée est un vaccin efficace contre la polio pendant la durée de cinq semaines. Après cette date les autorités pourront se rendre compte de l'efficacité de ce nouveau produit comme préventif permanent.

Nouvelle fédération diocésaine à Rimouski

Rimouski, 30. (DNC) — Les professeurs et institutrices du diocèse de Rimouski ont réorganisé leurs cadres pour unir l'Union diocésaine des Institutrices et le Syndicat des professeurs dans une seule fédération qui sera connue comme la Fédération diocésaine des Institutrices et Professeurs de Rimouski. Cette Fédération groupe six syndicats d'instituteurs et d'institutrices.

Le premier conseil diocésain se compose comme suit: président, M. Arèle Laplante, de St-Fabien; 1ère vice-présidente, Mlle Yvette Lévesque, de Ste-Odile, ex-présidente de l'Union diocésaine des Institutrices; 2e vice-président, M. Maurice Bérubé, professeur à St-Yves; secrétaire, Mlle Georgette Lemieux; trésorière, Mlle Simonne Côté, de Price, présidente du Syndicat des Institutrices du secteur de Mont-Joli.

Motocycliste blessé à Ste-Odile-sur-Rimouski

Rimouski, 30. (DNC) — Un motocycliste de 17 ans, Jean Déry, de St-Adelme, qui circulait à Ste-Odile-sur-Rimouski, est venu se jeter sur une camionnette conduite par M. Baptiste Côté, après avoir perdu la maîtrise de son véhicule. Le jeune homme fut violemment projeté et des passants, dont l'abbé Oscar Thibault, se portèrent à son secours. L'adolescent s'est évanoui durant son transport à l'hôpital St-Joseph de Rimouski par MM. Rosaire Lepage et J. Guérette. L'examen a cependant révélé qu'il n'avait subi qu'une commotion.

L'hon. M. Martin choisi candidat

Windsor, 30. (PCf) — Le ministre de la Santé, l'hon. Paul Martin, a été choisi, hier soir, candidat libéral dans le comté d'Essex-Est, aux élections fédérales du 10 août.

—Malte, une des îles historiqu de la Méditerranée, a une éten de 94 milles carrés.

ÉCOUTEZ
à
CKAC
10 h.
tous les
soirs

ROLAND BEAUDRY
Candidat Libéral Officiel
dans
Montréal - St. Jacques
L'organisation Libérale

CE SOIR
CHLP — 7 h. 45
Roméo MOUSSEAU
beau-frère de feu l'Honorable Henri Groulx

CE SOIR
CKVL — 10 h. 40
Redmond ROCHE
Député de Chambly
(L'UNION NATIONALE)

Comment les dentistes, les médecins, les professionnels rafraîchissent une *vague de chaleur*

fedders
LE CLIMATISATEUR INDIVIDUEL
avec régulateurs à boutons-poussoirs

Les bureaux dans lesquels on a installé un climatisateur Fedders sont toujours frais et confortables même pendant les jours les plus chauds de l'été. Par régulateurs à boutons-poussoirs ces appareils silencieux rafraîchissent l'air, l'épurent des bactéries qui y circulent — telles la fièvre des foins — la poussière — la suie. Il y a un appareil Fedders approprié à toutes les pièces dont le prix est légèrement plus élevé que celui d'un bon bureau. Installez-le dans une fenêtre, reliez la fiche dans une prise de courant ordinaire — sans raccord spécial à la tuyauterie.

Distribué par
CANADIAN GENERAL ELECTRIC COMPANY LIMITED
4925-253F

Épargnez de l'argent sur vos frais de chauffage
COMMANDEZ DU
COKE LASALLE
dès maintenant
et tirez profit de l'escompte special d'été
Utilisez le Contrat-budgétaire — Jusqu'à 9 mois pour payer
Téléphonez à votre fournisseur habituel ou à Lasalle Coke Company

Ecoutez :

CE SOIR
CKAC — 10.05
et
CKVL — 10.20
(heure avancée)
M. PAUL SPENCE
député de Roberval
LE PARTI PROGRESSISTE CONSERVATEUR

CENT POUR CENT!
par Cinquante

DES INVITÉS AU MAÎTRE DE LA MAISON, TOUS PRÉFÈRENT LE GOÛT PLUS LÉGER, PLUS MOELLEUX DE LA CINQUANTE. DITES: "CINQUANTE!"... C'EST DE LA CENT POUR CENT!

Labatt - n'y a rien qui la batte!

Averses ou orages prévus pour aujourd'hui

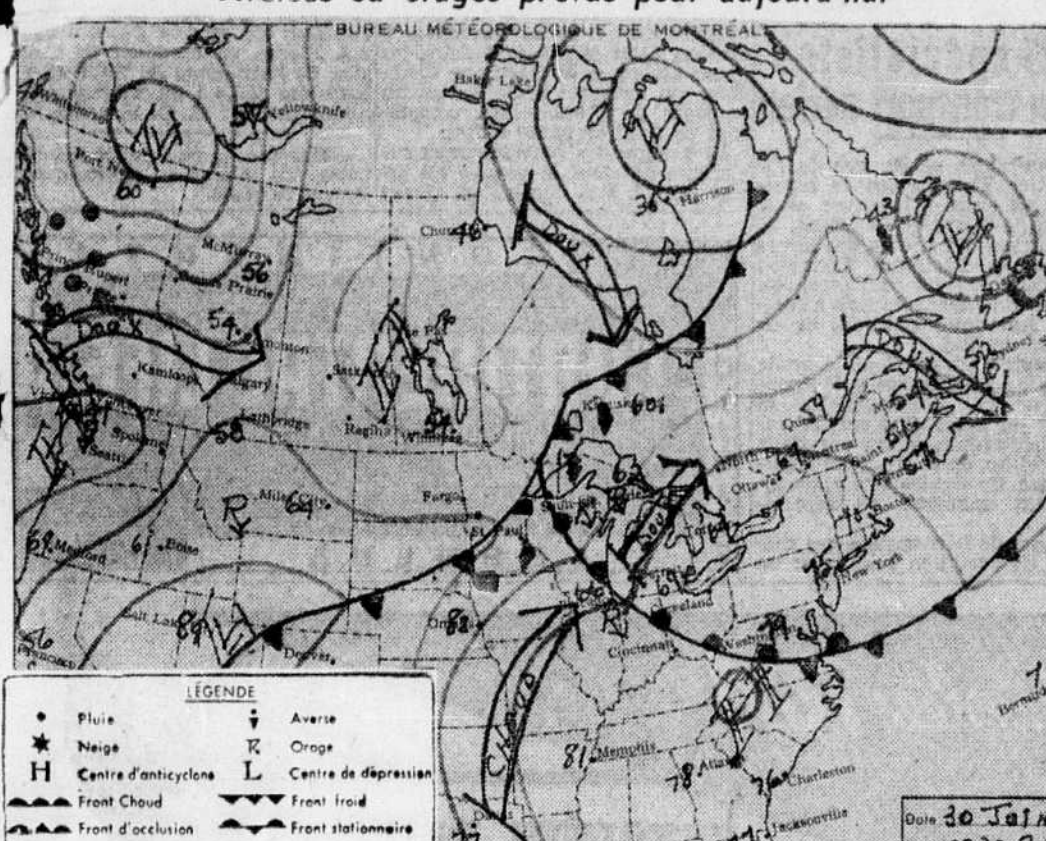

Une perturbation atmosphérique surgie près du Sault Ste-Marie apporte des averses et des orages à cette région. Toute indique que cette dépression se déplacera vers l'est durant la journée pour y apporter des nuages durant l'après-midi et des averses ou orages en soirée.

Le Golf

SUITE DE LA PAGE 31

lands; James Patton, Seigniory Club, Qué.; Rodolphe Huot, Royal Québec.

Au tournoi omnium

Au moins trois champions de golf canadiens d'après-guerre prendront part à la classique de cette année, du 8 au 11 juillet, venons-nous d'apprendre de bonne source.

Johnny Palmer, l'étoile de Baden, Caroline du Nord, qui a remporté le championnat si facilement à Winnipeg, l'an dernier, a formellement annoncé son intention de défendre la coupe cette année. D'autre part, le grand Jim Ferrier, originaire d'Australie, et "Dutch" Harrison, d'Arkansas, ont aussi déclaré leur intention de participer au tournoi à Scarborough.

Comme il paraît peu probable que Sam Snead soit de l'affaire, Ferrier sera le seul golfeur, sur un groupe d'environ 200, à tenter pour la troisième fois de remporter le trophée. Il décrocha les plus hauts honneurs de golf canadien à Montréal, il y a trois ans, et répéta cet exploit l'année suivante, à Toronto, avec des totaux de 17 et 16 sous le pair, respectivement. L'an dernier, il se heurta au fameux 25 sous le pair de Palmer et perdit possession de la coupe.

Dutch Harrison remporta la coupe à Toronto, au terrain St-George, en 1949, avec un résultat de 14 sous le pair. Il ne s'est pas montré aussi solide, depuis lors, mais il a fourni un jeu quand même assez brillant pour menacer les leaders au cours du prochain tournoi.

Le résultat obtenu par Palmer à Winnipeg, l'an dernier, constitue l'une des séries de quatre rondes les plus sensationnelles qu'on ait jamais vues dans un tournoi canadien. Sur le terrain fort ardu du St-Charles, il réalisa 66-65-66-66. S'il réussit à en faire autant cette année, il sera bien difficile de l'empêcher de garder la coupe tant convoitée.

Grand succès du premier omnium à S.-Hyacinthe

S.-Hyacinthe, 30. — Le premier tournoi omnium de golf de S.-Hyacinthe a obtenu un grand succès. Coïncidant avec l'inauguration du nouveau parcours de 18 trous, un nombre remarquable d'inscrits y ont pris part, soit 113 pour la classe amateurs A et B, samedi, et 64 amateurs de la classe A et 36 professionnels, dimanche.

Jules Huot, de Laval-sur-le-Lac, a décroché les honneurs de ce premier tournoi omnium Yamaska-Richelieu, dimanche, alors qu'il a fini en tête avec une ronde de 70.

La lutte fut plus contestée pour les autres positions, car trois golfers se partagèrent la 2e place avec un score de 72. Ce sont: Roland Brault, du club S.-Hyacinthe; Damien Gauthier, du Municipal de Montréal et Gerry Proulx, du Bunnybrook; la lutte ne fut pas moins vive pour la 3e position, où l'on trouve également trois concurrents sur un pied d'égalité.

Jack Kay, du Mont-Bruno, James Westwell, du Wentworth et Robert Dean, de Cornwall, ont tous trois fini avec un score de 73.

Chez les amateurs, Michael Darling, du Withlock, a enlevé les honneurs avec un pointage de 75.

Québec, 30. (PC) — Jack Innes du club Montreal Whitlock a remporté le trophée du Duc de Kent lors de ce tournoi annuel de 36 trous avec une carte de 148.

Innes, avec une ronde de 71 et une de 77, a eu le meilleur sur Tommy Riddell, du club Montreal Beaconsfield, qui a obtenu 77 et 74. Mike Darling, un autre membre du Montreal Whitlock, a terminé avec 152. Clermont Vezina, de Québec, vainqueur l'an dernier a fini avec 154. Plus de 80 golfers ont pris part au tournoi.

Le Tennis

SUITE DE LA PAGE 31

mant vs gagnantes Stuart-Bird et Common-Walker.

* * *

4 joueurs au plus

Les membres de l'équipe canadienne de la coupe Davis seront choisis au plus tard le 7 juillet, a révélé hier le docteur Georges Leclerc, de Montréal, capitaine de l'équipe.

Lors d'une entrevue, le docteur a dit que l'équipe sera choisie par un comité qui considérera les exploits des divers joueurs.

La Presse canadienne, dans un rapport venant de Toronto, dimanche, avait transmis par erreur que le choix de l'équipe qui représentera le Canada contre le Mexique avait été fait.

Le docteur Leclerc a ajouté qu'il avait mentionné, lors d'une entrevue, le nom de six joueurs qui avaient les meilleures chances de faire partie de l'équipe.

Ces six joueurs étaient:

Lorne Main de Vancouver et Toronto, et Henri Rochon, de Montréal, tous deux vétérans de la coupe Davis; Bob Bédard, 22 ans, de Sherbrooke; Paul Willey, 22 ans, de Vancouver; Lawrence Barclay, 22 ans, de Vancouver et Jim Bentley, 20 ans, de Toronto.

Le Canada rencontre le Mexique les 17, 18 et 19 juillet à Montréal, dans la ronde nord-américaine de tournoi de la coupe Davis.

Le docteur Leclerc a dit que l'équipe se composerait de trois, et, tout au plus, de quatre joueurs. La tenue des joueurs dans le récent tournoi pour le championnat de l'Ontario ainsi que dans le tournoi pour le championnat de la province de Québec, actuellement en cours, sera l'un des facteurs étudiés par le comité pour se guider dans son choix.

Dernière journée pour s'inscrire

Les championnats intermédiaires de la province qui auront lieu cette année pour la première fois, au club Lafontaine, commenceront samedi pour se terminer le 15 juillet. On prévoit une inscription record pour ces compétitions qui suivront immédiatement les championnats seniors de la province.

Les organisateurs du tournoi avisent les intéressés qu'ils peuvent s'inscrire jusqu'à ce soir, en s'adressant à M. Lucien Laverdure ou à M. Uldéric Lafrance, au club Papineau.

Monkland bat Verdun

Le Verdun a subi sa première défaite, récemment, dans les matches interclubs de la P.Q.L.T.A., en perdant par 3-2 contre le puissant club Monkland.

Jean-Guy Bourgeois a particulièrement brillé en l'emportant sur Jean-Louis Rivest, 6-4, 6-8, 6-4. Les frères Claude et Leo Labelle ont remporté l'autre victoire du Verdun en battant W. Hodgson et B. Stuart, 6-4, 6-4.

Dans les autres matches, M. Mills bat M. Leclerc (Verdun), 6-2, 6-3; M. White bat G. Lapointe (Verdun), 6-4, 8-6 et F. Hay et K. Green battent G. Schrader et Paul-E. Legault, 5-7, 7-4, 6-0.

L'influence de la presse

SUITE DE LA PAGE 11

municipaux bien avisés savent qu'il ne suffit pas de s'intéresser aux relations extérieures de façon intermittente. Un des principes-clés de la publicité — la répétition — vaut ici.

Les relations avec la presse

A propos des rapports entre les administrateurs municipaux et les journalistes, le conférencier recommande de ne pas penser que les bonnes relations avec les reporters sont semblables à un robinet que l'on ouvre ou ferme à volonté. "Ne pensez pas, dit-il, qu'il incombe aux reporters de payer pour les bévues des maires et conseillers; ne pensez pas que vous en savez plus long que les journalistes sur les goûts des lecteurs; ne les faites pas attendre et ne leur demandez jamais pourquoi telle ou telle nouvelle n'a pas été publiée; enfin, ne pensez pas que vous avez droit à une considération spéciale."

Outre la presse quotidienne et hebdomadaire, les principaux instruments de relations extérieures des municipalités sont la radio, les expositions permanentes et mobiles, les rapports annuels, les cours aux fonctionnaires, les films, les feuillets explicatifs annexés aux comptes d'eau ou d'électricité, les services de renseignements, l'attitude courtoise des employés à l'égard du public, la correspondance officielle, etc. C'est par l'emploi soutenu et intelligent de tous ces instruments, conclut M. Desroches, qu'une ville accroît son prestige et se "vend" non seulement à ses contribuables, mais à toute une province et même à tout un pays.

3 accusations sont portées contre Rioux

SUITE DE LA PAGE 3

commodaient les automobilistes, en plein milieu de la route, alors qu'ils buvaient de la bière. Il a fallu, a-t-il ajouté, la force des trois agents pour les maîtriser. L'un des agents a même perdu son insigne dans le bois.

Un troisième individu, Norman Dubois, frère de Jean-Guy, a comparu, hier après-mdii, sous l'accusation d'avoir frappé un automobiliste, à Lachine, peu de temps après les incidents de l'île Perrot.

Brûlée à mort dans son logis

SUITE DE LA PAGE 3

te, ont lourdement endommagé l'intérieur des premier et second étages de la maison en briques, propriété de Mme Auguste Dubois. Les pompiers réussirent à maîtriser le feu au bout d'un peu plus d'une demi-heure.

La victime se trouvait seule, au moment de l'incendie, aux étages supérieurs de la maison, qui n'avaient qu'un seul escalier conduisant à la rue Coursol. Le premier étage était occupé par la famille de Mme G. Massicotte. Au rez-de-chaussée, où loge une famille de nègres, des dégâts ont été causés par l'eau et la fumée seulement. Il en a été de même dans les logements voisins, séparés par des murs de celui où s'est produit l'incendie.

Les pompiers des trois casernes qui se sont rendus sur les lieux étaient dirigés par l'assistant-directeur du service des incendies A. Filion, le chef de division F. Cooney et le chef de district Ernest Lussier. L'enquête a été faite par le lieutenant A. Lefebvre, du poste de police no 17, et le sergent Jean Gobeil.

Outre son mari, Mme Ratté laisse: ses parents, M. et Mme Albert Ratté, de Les Boules, comté de Matane; ses frères et demi-frères, MM. Albert, Tancrède, Lionel et Yvon Pelletier, ainsi que Raymond et Maurice Ratté; ses soeurs et demi-soeurs, Rose-Aimée, Liliane, Yvette et Germaine Pelletier, ainsi que Gisèle, Huguette et Jacqueline Ratté; ses beaux-parents, M. et Mme Joseph Ratté, de Baie-des-Sables, de même que de nombreux autres parents.

Les CONDITIONS ATMOSPHÉRIQUES

MAXIMUM et MINIMUM

Aujourd'hui: Maximum 82
Minimum 64

Même date l'an dernier:
MAXIMUM: 74; MINIMUM: 65.

Bureau météorologique du Dominion, Dorval, 30. (PC) — (Bulletin valable pour 36 heures) — Régions de Montréal, de Québec, des Cantons de l'Est: Nuageux avec quelques périodes ensoleillées aujourd'hui. Averses ou orages par ci par là tard cet après-midi. Demain ensoleillé avec quelques intervalles nuageux et possibilité d'orages. Temps chaud. Vent léger. Minimum la nuit prochaine et maximum demain à Montréal, Québec et Sherbrooke, 64 et 82.

Régions de l'Outaouais, des Laurentides et de la Mauricie: Nuageux avec intervalles ensoleillés aujourd'hui. Averses ou orages en certaines localités commençant cet aprse-midi. Demain, ensoleillé avec quelques périodes nuageuses et possibilité d'orages. Temps chaud. Vent léger. Minimum la nuit prochaine et maximum demain à Ottawa et Sainte-Agathe, 64 et 82; à La Tuque, 60 et 80.

TEMPERATURE D'HIER

	Min.	Max.
MONTREAL	61	75

2 chauffeurs responsables . . .

SUITE DE LA PAGE 3

rue Ontario, était disparue et qu'il avait alors signalé le fait à la police de Montréal.

Etat d'ivresse

Il n'y eut aucun témoin oculaire de l'accident dont Amédée Lemieux a été tenu responsable.

Deux agents de la police de ville Jacques-Cartier, Ferdinand Dubé et Robert Martindale, ont déclaré qu'à leur arrivée sur les lieux, Lemieux était près de son auto, appuyé sur le garde-boue avant. Lorsque les policiers lui demandèrent son permis de conduire, il dit, parlant avec beaucoup de difficultés, qu'il n'avait aucun papier dans ses goussets.

Les agents conduisirent Lemieux au poste de police de cette municipalité, puis alertèrent la Sûreté provinciale. Le détective Merrill Lawton, qui s'y rendit quelque temps après, a dit avoir constaté que Lemieux ne pouvait presque pas marcher seul.

Un peu après minuit, le détective Lawton a fait faire une prise de sang sur la personne de Lemieux. Ce sang a été analysé par M. Bernard Peclet, chimiste-analyste du laboratoire médico-légal, qui a déclaré ce matin à l'enquête du coroner, qu'il y avait trouvé 2.62 parties d'alcool absolu par mille parties de sang.

Cette proportion d'alcool, selon M. Peclet, constitue un état d'ivresse plus ou moins avancé selon les individus, et il enlève la capacité de conduire une auto avec sécurité.

Le sabotage à craindre . . .

SUITE DE LA PAGE 11

"surtaxation" du gouvernement libéral est "directement inflationnaire". Il a ajouté qu'une administration progressiste conservatrice abolirait les taxes de vente sur un certain nombre de produits de première nécessité.

Le chef progressiste conservateur parlait en plein air, à Sidney, devant quelque 150 personnes, dont plusieurs pensionnés. Il a souligné que l'inflation a réduit les revenus de ceux qui vivent des pensions et des placements.

Le programme électoral de son parti, qui promet de diminuer la taxation d'au moins $500,000,000 par an, toucherait ceux qui paient les "taxes cachées" — les taxes de vente et d'accise — "de manière plus sensible que ceux qui paient l'impôt sur le revenu", a-t-il déclaré.

Influence des taxes sur les prix

Des taxes de vente ont été directement prélevées sur un certain nombre de produits alimentaires, mais le prix de ces produits a été encore plus influencé par les taxes de vente et d'accise versées par les agriculteurs comme partie de leur coût de production, a expliqué M. Drew.

Il a prétendu que le gouvernement débourse une bonne partie des crédits de son budget de la Défense au poste des armements à remplacer de l'équipement "presque mis au rancart" juste après la 2e grande guerre. Maintenant, a-t-il poursuivi, le gouvernement rachète cet équipement et les gens qui l'avaient acquis à peu de frais "s'enrichissent grandement" dans cette affaire.

"Quand le peuple supporte déjà un tel fardeau, ce n'est certainement pas le temps de le surtaxer", a dit le chef progressiste conservateur.

Réduction de la dette nationale

M. Drew soutient que les libéraux interprètent comme un argument contre la réduction de la dette nationale le fait qu'il déclare pouvoir réduire la taxation de $500,000,000 par an à même les surplus du budget.

"Nous n'avons jamais prétendu que le gouvernement ne devrait pas avoir d'argent pour acquitter la dette nationale", a-t-il dit. "Mais nous croyons en la suprématie du Parlement. Et si les libéraux veulent diminuer la dette, ils se doivent d'inclure cet item dans le budget présenté au Parlement", a-t-il ajouté.

"Ou le gouvernement calcule désespérément mal son surplus, ou il surtaxe délibérément le peuple", a-t-il dit.

Les fluctuations sont inévitables. "Mais c'est une erreur hors de l'ordinaire que de voir un gouvernement soutirer du peuple quelque $300,000,000 par an de plus que prévu dans le budget," a déclaré M. Drew.

Le héros de Hunstanton s'est marié

La population fête ce caporal qui sauva 27 personnes de l'inondation.

Hunstanton, Angleterre, 30. — (PAf)—Ce centre de villégiature du Norfolk a eu aujourd'hui son mariage de l'année et il est sûr que la population aime de tout coeur le jeune couple d'Américains.

Reis Leming, 22 ans, caporal de l'aviation américaine, de Toppenish, Washington, a épousé Mary Joan Ramsay, 21 ans. Leming s'est illustré par son héroïsme lors des inondations qui ont dévasté cette ville, en février dernier.

Le soir de l'inondation, Leming, servant à la base de l'aviation américaine à Sculthorpe, près d'ici, s'est précipité à l'eau en poussant une embarcation de caoutchouc. En trois périlleuses expéditions, il a sauvé la vie de 27 personnes, dont la plupart étaient des femmes et des enfants. Il s'est affaissé par la suite, épuisé par sa tâche. La reine a reconnu son intrépidité en lui décernant la médaille George.

Puis la population entendit parler de la fiancée que Leming avait dans l'Etat de Washington. Tout le monde, depuis le maire jusqu'au plus humble des 4,500 citoyens de la ville, insista pour que le mariage eût lieu à Hunstanton.

On y réussit. Mary-Joan arriva du Washihngton avec sa mère, qui apportait la robe de la mariée, une robe de dentelle Chantilly blanche. Elle portait un diadème de fleurs d'oranger.

Un mariage catholique

Le mariage eut lieu dans la petite église catholique.

Le maire et d'autres fonctionnaires étaient présents, de même que plusieurs soldats américains et quelques-unes des personnes dont le caporal avait sauvé la vie.

La plupart de ceux qui voulaient assister à la cérémonie ne purent entrer dans la petite église, de sorte qu'ils attendirent à l'extérieur. La ville a donné aux époux un service de vaisselle de Doulton et les femmes ont combiné leur habileté pour fabriquer un gâteau de noces de trois étages aux proportions héroïques.

Le caporal et son épouse vont passer leur lune de miel à Ayr, en Ecosse, puis ils reviendront vivre à Hunstanton jusqu'à ce que le jeune Leming soit rappelé en son pays.

L'église se trouve à environ un mille de l'endroit où Leming a sauvé 27 personnes de la noyade. Leming ne sait même pas nager.

Gaullistes exclus du RPF pour être devenus membres du cabinet

Paris, 30. (Reutersf) — Le général Charles de Gaulle et son parti se sont dissociés hier des trois gaullistes qui ont accepté un ministère dans le nouveau gouvernement de coalition du président du Conseil, M. Joseph Laniel.

Un communiqué émis par le Rassemblement du peuple Français déclare que le parti "n'assume aucune responsabilité directe ou indirecte dans le régime tel qu'il est. En conséquence, tout membre qui fera partie des cabinets du régime se trouvera exclu du Rassemblement".

De Gaulle a soustrait son groupe à la politique active le mois dernier parce que, dit-il, le Parlement n'est plus représentatif de la population. Il a donné le droit à ses partisans de participer aux alliances de leur choix.

Entre-temps, M. Laniel, conservateur modéré, a présenté officiellement son cabinet au président de la République, M. Vincent Auriol. Ce dernier en avait approuvé plus tôt la composition.

Tous les partis, à l'exception des communistes et des socialistes, y sont représentés.

Demain, le nouveau cabinet affrontera l'Assemblée nationale qui a mis fin la semaine dernière à la crise ministérielle vieille de 37 jours en investissant M. Laniel.

Un excellent gardien

Reddy, le chat de M. et de Mme Otta Radunski, de Kitchener, Ont., protège les oeufs de la cane que possède également la famille, pendant que celle-ci va prendre un bain dans un étang voisin.
(photo PRESSE CANADIENNE)

Le tonnage au chrome

—C'est en 1890 qu'a été trouvé le procédé de tannage du cuir au moyen de sels de chrome.

TARIF **Avis de décès, fiançailles, prochains mariages, mariages, naissances, remerciements, offrandes de messes, fleurs, sympathies, bouquets spirituels, inhumations, services anniversaires, In Memoriam. 3c par mot avec minimum de $1.00 par insertion.**

Toute annonce à paraître sous l'une des rubriques ci-dessus doit être endossée au complet par la personne donnant cette annonce.

NAISSANCES

CATAFARD-McCARTHY — A l'hôpital Ste-Jeanne-d'Arc, le 18 juin 1953, à M. et Madame Gilles Catafard, née Jeanne McCarthy, est né un fils, Joseph, Edmond, Albert, Jean, baptisé par Mgr Valérien Bélanger. Parrain, M. Edmond Catafard, marraine, Mme John McCarthy, grands-parents de l'enfant. Porteuse, Mlle M. A. Laplante, grande-tante de l'enfant.

CHARBONNEAU-COLLIN — A l'hôpital Ste-Jeanne-d'Arc, le 20 juin 1953 à M. et Mme Mario Charbonneau, née Yolande Collin, est né un petit frère à Ginette et à Mignonne, baptisé Joseph, Jean-Baptiste, Lionel, Mario. Parrain et marraine, M. et Mme Lionel Collin, oncle et tante de l'enfant. Porteuse, Mme Irène Collin, grand-mère de l'enfant.

CHEVALIER — A l'hôpital de la Miséricorde, le 8 juin, à M. et Madame Jean Chevalier, née Suzanne Bazinet, une fille baptisée Marie, Marguerite, Yvonne, Manon. Parrain et marraine, M. et Mme Hervé Chevalier, grands-parents de l'enfant. Porteuse, Mme H. Bazinet, grand-mère.

DAGENAIS-DEROME — A l'hôpital Ste-Jeanne-d'Arc, à M. et Madame Marcel Dagenais, née Huguette Dérome, un fils baptisé Joseph, Francis, Marcel, Normand. Parrain, marraine, M. et Mme Francis Dagenais, grands-parents. Porteuse, Mme Conrad Dérome, grand-mère.

NORMANDEAU-L'ABBE — A Montréal, le 18 juin 1953, un fils à M. et Madame Marcel Normandeau, petit frère à Danielle, baptisé Joseph, Marcel, Jean, Claude. Parrain et marraine, M. et Mme Charles Normandeau, grands-parents de l'enfant. Porteuse, Mme Roland l'Abbé, grand-mère de l'enfant.

DECES

ARSENAULT — A Montréal, le 28 juin 1953, à l'âge de 61 ans, est décédé Armand Arsenault, époux de Blanche De Blois, demeurant à 3573 Cartier. Les funérailles auront lieu mardi le 30 courant, en la chapelle des salons Société Coopérative, 302 rue Ste-Catherine, à 2.30 hres, et de là au cimetière de Hawthorndale, lieu de la sépulture. Parents et amis sont priés d'y assister sans autre invitation. 214—2

BAULNE — A Montréal, le 29 juin 1953, à l'âge de 54 ans, est décédé M. Alphonse Baulne, époux d'Aurélia Tremblay, demeurant à 4609 St-Laurent. Les funérailles auront lieu jeudi le 2 juillet. Le convoi funèbre partira des salons Société Coopérative, 302, rue Ste-Catherine Est, à 8 hres 15, pour se rendre à l'église St-Enfant Jésus du Mile End, où le service sera célébré à 8 hres 30 et de là au cimetière de l'Est, lieu de la sépulture. Parents et amis sont priés d'y assister sans autre invitation. 215—2

BEAUSOLEIL — A Terrebonne, le 29 juin 1953, à l'âge de 53 ans, est décédé M. Lucien Beausoleil, fils de feu Georges Beausoleil et de Virginie Alarie. Les funérailles auront lieu mercredi le 1er juillet. Le convoi funèbre partira des salons Joseph Guay, No 144 rue St-Louis, à 9 hrs 15 pour se rendre à l'église paroissiale où le service sera célébré à 9 hrs 30 et de là au cimetière du même endroit, lieu de la sépulture. Parents et amis sont priés d'y assister sans autre invitation.

BERTRAND — A Montréal, le 28 juin 1953, à l'âge de 64 ans, est décédé M. Théophile Bertrand ex-contremaître au C.P.R. usines Angus, époux de Cora Janson demeurant 1867 rue St-Just. Les funérailles auront lieu mercredi le 1er juillet. Le convoi funèbre partira des salons funéraires A. Lemay Enrg., No 7607 rue Notre-Dame est à 9 hrs 45 pour se rendre à l'église St-François d'Assise où le service sera célébré à 10 hrs et de là au cimetière de la Côte-des-Neiges, lieu de la sépulture. Parents et amis sont priés d'y assister sans autre invitation. 214—2

BOISVERT — A Montréal, le 28 juin 1953, à l'âge de 68 ans, est décédée Mlle Emma Boisvert, fille de feu A. Boisvert et de Marie Boisvert, demeurant à 6594 Louis-Hémon. Les funérailles auront lieu mercredi le 1er juillet. Le convoi funèbre partira des salons mortuaires J. S. Vallée Ltée, No 2548, rue Beaubien, à 9 hres 30, pour se rendre à l'église St-Jean Berchmans, où le service sera célébré à 9 hres 45, et de là au cimetière de la Côte-des-Neiges, lieu de la sépulture. Parents et amis sont priés d'y assister sans autre invitation. 214—2

BOUCHARD — A Montréal, le 29 juin 1953, à l'âge de 56 ans, est décédée Annie Jackson, épouse d'André Bouchard. Les funérailles auront lieu mercredi. Le convoi funèbre partira des salons Rémi Allard, No 7384 rue St-Denis, à 8 h. 45, pour se rendre à l'église Ste-Cécile, où le service sera célébré à 9 hrs et de là au cimetière de la Côte-des-Neiges, lieu de la sépulture. Parents et amis sont priés d'y assister sans autre invitation.

BOURGEOIS — A Montréal, le 29 juin 1953, est décédée Mme Vve Henri Bourgeois, née Evelina Daigneault, épouse en 1ères noces de Victor Vézina. Les funérailles auront lieu mardi le 30 courant. Le convoi funèbre partira des salons A. Bazinet, No 1922, Blvd Rosemont, à 8 hres 15, pour se rendre à l'église St-Jean Berchmans, où le service sera célébré à 8 hres 30, et de là au cimetière de la Côte-des-Neiges, lieu de la sépulture. Parents et amis sont priés d'y assister sans autre invitation. 214—2

CAYA — A Ville St-Laurent, le 30 juin 1953, à l'âge de 68 ans, est décédé M. Alphonse Caya (maître plombier), demeurant à 204 Goyer, Ville St-Laurent. Les funérailles auront lieu jeudi le 2 juillet. Le convoi funèbre partira des salons Georges Godin, 518 rue Rachel est, pour se rendre à l'église St-Sixte, où le service sera célébré, et de là au cimetière de Ville St-Laurent, lieu de la sépulture. Parents et amis sont priés d'y assister sans autre invitation. 215—2

CERULLI — Le lundi 29 juin 1953, à sa demeure, 985, av. Addington, est décédé M. Luigi Cerulli, époux bien-aimé de Marie Libera Nucci et père de Mme D. Del Vecchio (Antoinette), Joseph, Mme S. Vincelli (Kay), Frank, Mme J. Vincelli (Mary) et Mme J. Del Vecchio (Susie). Exposé au salon mortuaire Clarke, 5580, Sherbrooke ouest. Service à l'église St-Raymond, jeudi 2 juillet à 9 a.m. Inhumation au cimetière Côte-des-Neiges. 215-2

CHAMPAGNE — A Montréal, le 29 juin 1953, à l'âge de 55 ans, 9 mois, est décédée Mme Eugène Champagne, née Marguerite Dupré. La dépouille mortelle est exposée aux salons J. H. Benoit, 2104 rue Fullum. Avis des funérailles demain.

CHARRON — A Montréal, le 28 juin 1953, à l'âge de 71 ans, est décédée Mme Joseph Charron, née Mathilda Grondin. Les funérailles auront lieu mercredi. Le convoi funèbre partira des salons Urgel Bourgie Ltée, 4737 rue Delorimier, à 8 hres 30, pour se rendre à l'église St-Louis de Gonzague, où le service sera célébré, à 9 hres, et de là au cimetière de la Côte-des-Neiges, lieu de la sépulture. Parents et amis sont priés d'y assister sans autre invitation. Ralliement angle Parthenais et Rachel, à 8 hres 45. 214—2

CHOPIN — A Montréal, le 28 juin 1953, à l'âge de 68 ans, est décédé René Chopin (notaire et poète), fils de feu le Dr Jules Chopin et de feu Delia Brousseau, demeurant à 425 Blvd Gouin O. Les funérailles auront lieu jeudi le 2 juillet. Le convoi funèbre partira des salons mortuaires Lorenzo Lebeau, 10,802 rue Lajeunesse, près Blvd Gouin, pour se rendre à l'église St-Nicolas d'Ahuntsic, où le service sera célébré à 9 hres, et de là au cimetière du Sault-au-Récollet, lieu de la sépulture. Parents et amis sont priés d'y assister sans autre invitation. 214—3

DALPE. — A Montréal, le 28 juin 1953, à l'âge de 68 ans, est décédé M. Napoléon Dalpé, époux d'Alma Lalonde, demeurant à 7454 St-Denis. Les funérailles auront lieu mercredi le 1er juillet. Le convoi funèbre partira des salons mortuaires J.-S. Vallée Ltée, No 6662 rue St-Denis à 9 h. 30, pour se rendre à l'église Ste-Cécile où le service sera célébré à 10 hrs et de là au cimetière de l'Est, lieu de la sépulture. Parents et amis sont priés d'y assister sans autre invitation. Ralliement angle St-Denis et Decastelnau à 9 h. 45. 214-2

CHAUMONT — A l'Hôtel-Dieu de Montréal, le 30 juin 1953, à l'âge de 59 ans, 11 mois, est décédé M. Adrien Chaumont, époux de feu Bertha Dupuis, demeurant à 319 Guilbault, Longueuil. La dépouille mortelle sera exposée ce soir à 7 hres aux salons funéraires Pelletier Ltée, 1575 rue Ste-Catherine est, Montréal. Avis des funérailles plus tard.

D'ANDREA — A Lachine, le 29 juin 1953, à l'âge de 42 ans, est décédé Fausto (Dan) D'Andréa, marchand de Lachine, époux d'Yolande Gozzo, demeurant à 625 Notre-Dame. Les funérailles auront lieu jeudi, le 2 juillet. Le convoi funèbre partira des salons mortuaires Raoul Bourgie, 1345, rue Notre-Dame, à 8 hres 45, pour se rendre à l'église de la Résurrection de Notre-Seigneur où le service sera célébré à 9 hres et de là au cimetière de Lachine, lieu de la sépulture. Parents et amis sont priés d'y assister sans autre invitation. 215—2

DENIS. — A l'hôpital St. Mary's, le 29 juin 1953, à l'âge de 56 ans, est décédé M. Ovila Denis, époux d'Isabelle Lusicumbe demeurant à 3525 Swail. Les funérailles auront lieu mercredi le 1er juillet. Le convoi funèbre partira des salons J.-R. Deslauriers, No 5650 Chemin Côte-des-Neiges à 8 h. 15, pour se rendre à l'église St-Kevins où le service sera célébré à 8 h. 30 et de là au cimetière de la Côte-des-Neiges, lieu de la sépulture. Parents et amis sont priés d'y assister sans autre invitation. 214-2

DESLAURIER, Elisabeth, âgée de cinq ans, fille d'Ignace-J. Deslauriers, C.R. et Mme Deslauriers (née Geneviève Bourgeois), 42 Summit Crescent, Westmount, décédée accidentellement, le 28 juin 1953. Cérémonie des SS. Anges à St-Léon-de-Westmount, mardi, à 3 heures p.m. Inhumation à la Côte-des-Neiges. 214-2

DESMARAIS — A Montréal, le 29 juin 1953, à l'âge de 65 ans, est décédé M. Stanislas Desmarais, époux de Marie-Louise Labelle, demeurant à 2174 rue Nicolet. Les funérailles auront lieu vendredi le 3 courant. Le convoi funèbre partira des salons Urgel Bourgie Ltée, 3472 rue Ste-Catherine Est, à 8 hres 15, pour se rendre à l'église Ste-Jeanne d'Arc, où le service sera célébré à 8 hres 45, et de là au cimetière de la Côte-des-Neiges, lieu de la sépulture. Parents et amis sont priés d'y assister sans autre invitation. Ralliement angle Chambly et Ontario à 8 hres 30. 215—2

FERLAND—A Montréal, le 29 juin 1953, à l'âge de 66 ans, est décédé Edouard Ferland, époux de Charlotte Benoit. Les funérailles auront lieu jeudi le 2 juillet. Le convoi funèbre partira de la résidence funéraire Magnus Poirier, No 6520 rue St-Denis, à 7 h. 30, pour se rendre à l'église Notre-Dame du Rosaire, où le service sera célébré à 8 hrs et de là au cimetière de la Côte-des-Neiges, lieu de la sépulture. Parents et amis sont priés d'y assister sans autre invitation. Ralliement à sa demeure 7380 Chateaubriand, à 7 h. 45. 215-2

GAGNE — A Montréal, le 28 juin 1953, à l'âge de 49 ans, est décédé subitement, M. Oliva Gagné, époux de Marguerite Gravel, demeurant à 2378 Delisle. Les funérailles auront lieu mercredi le 1er juillet. Le convoi funèbre partira des salons Urgel Bourgie Ltée, No 2630, rue Notre-Dame ouest, à 10 hres 15, pour se rendre à l'église Ste-Cunégonde, où le service sera célébré à 10 hres 45 et de là au cimetière de la Côte-des-Neiges, lieu de la sépulture. Parents et amis sont priés d'y assister sans autre invitation. 214—2

GAGNON — A Montréal, le 28 juin 1953, à l'âge de 73 ans, est décédé Emile Gagnon, époux en 1ères noces d'Arthémise Beauséjour et en secondes noces d'Agnès Beauséjour. Les funérailles auront lieu mercredi le 1er juillet. Le convoi funèber partira des salons J.-M. Dubreuil, No 6774 rue St-Hubert, à 9 hrs, pour se rendre à l'église Notre-Dame du Rosaire, où le service sera célébré à 9 h. 30 et de là au cimetière de St-Vincent de Paul, lieu de la sépulture. Parents et amis sont priés d'y assister sans autre invitaiton. Ralliement à sa demeure, 7478 Chateaubriand, à 9 h. 15. 214-2

GIROUX — A Montréal, le 27 juin 1953, à l'âge de 53 ans, 3 mois, est décédé M. Ernest Giroux, époux de Blanche Coulombe, demeurant à 973 St-Laurent. Les funérailles auront lieu mercredi le 1er juillet. Le convoi funèbre partira des salons Georges Godin, No 518 rue Rachel Est, à 8 h. 15, pour se rendre à l'église Notre-Dame, où le service sera célébré à 8 h. 30 et de là au cimetière de la Côte-des-Neiges, lieu de la sépulture. Parents et amis sont priés d'y assister sans autre invitation. 214-2

GRAND'MAISON — A Montréal, le 28 juin 1953, à l'âge de 57 ans, est décédée Jeanne Grand'Maison, fille de feu Georges B. Grand'Maison et de feu Elmire Serre dit St-Jean demeurant à 8416 St-Gérard. Les funérailles auront lieu mercredi le 1er juillet. Le convoi funèbre partira des salons mortuaires Lorenzo Lebeau, No 479 Blvd Crémazie est, angle Lajeunesse pour se rendre à l'église St-Alphonse d'Youville où le service sera célébré à 9 hrs et de là au cimetière de la Côte-des-Neiges, lieu de la sépulture. Parents et amis sont priés d'y assister sans autre invitation. 214—2

GUILBAULT — A Montréal, le 28 juin 1953, à l'âge de 89 ans, est décédé M. Ferdinand Guilbault, époux d'Eveline Lapierre, demeurant à 2023 Nicolet. Les funérailles auront lieu jeudi le 2 juillet. Le convoi funèbre partira des salons E. Rajotte, No 3635, rue Hochelaga, pour se rendre à l'église Ste-Jeanne-d'Arc où le service sera célébré à 8 hrs 30 et de là au cimetière de la Côte-des-Neiges, lieu de la sépulture. Parents et amis sont priés d'y assister sans autre invitation. 215—2

JOLY — A Montréal, le 29 juillet 1953, à l'âge de 65 ans, est décédée Mme Zoel Joly née Eugénie Fontaine. Les funérailles auront lieu jeudi le 2 juillet. Le convoi funèbre partira des salons funéraires J. H. Benoit, No 1364 rue Laurier est, à 7 hres 45, pour se rendre à l'église St-Stanislas de Kostka, où le service sera célébré à 8 hres, et de là au cimetière de la Côte-des-Neiges, lieu de la sépulture. Parents et amis sont priés d'y assister sans autre invitation. 214—3

LAFLEUR — A Montréal, le 29 juin 1953, à l'âge de 70 ans, est décédée Mme veuve Léon Lafleur, née Maria Lafleur, demeurant à 5535 Bourbonnière. Les funérailles auront lieu mercredi, le 1er juillet. Le convoi funèbre partira des salons Société Coopérative, 2215, rue Jean-Talon Est, à 10 hres 15, pour se rendre à l'église St-François Solano, où le service sera célébré à 10 hres 30 et de là au cimetière de la Côte-des-Neiges, lieu de la sépulture. Parents et amis sont priés d'y assister sans autre invitation.

LAMARCHE — A St-Lin, le 29 juin 1953, à l'âge de 71 ans, est décédé M. Ismaël Lamarche, époux de feu Emma Magnan, père de la Rév. Soeur Emma du St-Sacrement des soeurs de Ste-Anne. Les funérailles auront lieu jeudi le 2 juillet. Le convoi funèbre partira des salons F. Joly & Fils Ltée, à 9 hres 15, pour se rendre à l'église paroissiale où le service sera célébré à 9 hres 30 et de là au cimetière de St-Esprit de Montcalm, lieu de la sépulture. Parents et amis sont priés d'y assister sans autre invitation. 215—2

LAPLANTE — A Montréal, le 28 juin 1953, à l'âge de 86 ans, est décédé M. Joseph Laplante, autrefois de St-Isidore de Laprairie, époux de feu Albina Troie. Les funérailles auront lieu mercredi le 1er juillet. Le convoi funèbre partira des salons Urgel Bourgie Ltée, No 4737 rue Delorimier à 9 h. 45, pour se rendre à l'église St-Pierre Claver, où le service sera célébré à 10 hrs et de là au cimetière de la Côte-des-Neiges, lieu de la sépulture. Parents et amis sont priés d'y assister sans autre invitation. Prière de ne pas envoyer de fleurs. 214-2

LARIVIERE — A Montréal, le 29 juin 1953, à l'âge de 66 ans, 8 mois, est décédé M. Oscar Larivière, époux de feu Alpheda Labelle, demeurant à 457 Lusignan. Les funérailles auront lieu jeudi le 2 juillet. Le convoi funèbre partira des salons Urgel Bourgie Ltée, No 2630 rue Notre-Dame O., à 8 h. 30, pour se rendre à l'église St-Joseph, où le service sera célébré à 9 hrs et de là au cimetière de la Côte-des-Neiges, lieu de la sépulture. Parents et amis sont priés d'y assister sans autre invitation. 214-2

LAUZON — A Montréal, le 27 juin 1953, à l'âge de 82 ans, est décédée Mme Hector Lauzon, autrefois des Cèders, Comté Soulanges, née Louise Numainville, demeurant à 1605 rue Omer et mère des RR. Soeurs Albert de Jérusalem et d'Henri Hector de la Communauté des Soeurs de la Providence. Les funérailles auront lieu mercredi le 1er juillet. Le convoi funèbre partira des salons funéraires A. Lemay Enrg., No 505 rue de Boucherville, à 8 h. 45, pour se rendre à l'église St-François d'Assise, où le service sera célébré à 9 hrs. Inhumation au cimetière des Cèdres, Comté Soulanges où un libera sera chanté à 11 hres. Prière de ne pas envoyer de fleurs S.V.P. Parents et amis sont priés d'y assister sans autre invitation. 214-2

LAVALLEE—A Côte des Neiges, le 28 juin 1953, à l'âge de 58 ans, est cédédé M. Charles Lavallée, époux de Diana Gagnon. Les funérailles auront lieu mercredi, le 1er juillet. Le convoi funèbre partira des salons J.-R. Deslauriers, 5650, Chemin Côte-des-Neiges, à 8 hres 30, pour se rendre à l'église St-Pascal de la Côte-des-Neiges où le service sera célébré à 9 hres et de là au cimetière de la Côte-des-Neiges, lieu de la sépulture. Parents et amis sont priés d'y assister sans autre invitation. 214—2

LAVALLEE — A Montréal, le 29 juin 1953, à l'âge de 63 ans et 11 mois, est décédé M. Ovide Lavallée, ex-lieutenant de pompier, époux d'Emérencienne Dandonneau, demeurant à 5991 Laurendeau. Les funérailles auront lieu jeudi le 2 juillet. Le convoi funèbre partira des salons Urgel Bourgie Ltée, 6259, boul. Monk, à 8 hres 30, pour se rendre à l'église Coeur Immaculée de Marie, où le service sera célébré, à 9 hres, et de là au cimetière de la Côte-des-Neiges, lieu de la sépulture. Parents et amis sont priés d'y assister sans autre invitation. 215—2

LEBEL-BEAULIEU—A Ste-Geneviève le 30 juin 1953, à l'âge de 37 ans, est décédée Mme Gilbert Lebel, née Liliane Beaulieu. Les funérailles auront lieu vendredi le 3 juillet. Le convoi funèbre partira des salons mortuaires Armand J. A. Legault, No 16114 Blvd Gouin Ouest, pour se rendre à l'église paroissiale de Ste-Geneviève de Pierrefonds où le service sera célébré à 9 h. 30 et de là au cimetière du même endroit, lieu de la sépulture. Parents et amis sont priés d'y assister sans autre invitation. 215-3

LEFEBVRE. — A Montréal, le 27 juin 1953, à l'âge de 72 ans, est décédé M. Regis Lefebvre, autrefois de St-Hugues, Co. Bagot, époux de Juliette Champagne, demeurant à 5206 Marquette. Les funérailles auront lieu mercredi 1er juillet. Le convoi funèbre partira des salons mortuaires Jos. Lussier et Fils, No 4733, rue Papineau à 8 h. 15, pour se rendre à l'église St-Stanislas de Kostka où le service sera célébré à 8 h. 30, et de là au cimetière de la Côte-des-Neiges, lieu de la sépulture. Parents et amis sont priés d'y assister sans autre invitation. 214—2

LEGAULT — A Dorval, le 28 juin 1953, à l'âge de 74 ans, est décédée Georgiana Laplante, épouse de Léon Legault, ex-agent du C.P.R. Beaconsfield, Dorval, demeurant à 49 St-Joseph, Dorval. Les funérailles auront lieu mercredi le 1er juillet. Le convoi funèbre partira des salons mortuaires Raoul Bourgie enrg., 1345 rue Notre-Dame, Lachine, à 9 hres, pour se rendre à l'église de Dorval, où le service sera célébré à 9 hres 30, et de là au cimetière de Dorval, lieu de la sépulture. Parents et amis sont priés d'y assister sans autre invitation. 214—2

MARCHAND — A Delson, le 28 juin 1953, à l'âge de 72 ans, 8 mois, est décédée Mme veuve Antoine Marchand. Les funérailles auront lieu mercredi le 1er juillet à Hemmingford. Le convoi funèbre partira des Serres McCollings pour se rendre à l'église St-Romain de Hemmingford où le service sera célébré et de là au cimetière du même endroit, lieu de la sépulture. Parents et amis sont priés d'y assister sans autre invitation.

McMAHON — Samedi le 27 juin 1953, en sa demeure de Châteauguay, Québec, est décédé Frank McMahon, époux bien-aimé de feu Alice Maud Norton et père chéri de Mme F. Couillard (Myrtle). Exposé en la chapelle Thomas Kane, 1855 ouest, rue Dorchester. Service funèbre en l'église St-Patrice, mercredi le 1er juillet à 9 a.m. De là au cimetière de la Côte-des-Neiges. 214—2

PARE — A Montréal, le 27 juin 1953, est décédée Mme Honorine Leduc, épouse de feu Louis Paré, autrefois de Ste-Agathe, et mère du Dr Bernard Paré et de Mme Roland Poliquin. Les funérailles auront lieu mercredi le 1er juillet. Le convoi funèbre partira des salons J.-R. Deslauriers, 5650, Chemin Côte des Neiges, à 8 hres 30, pour se rendre à l'église St-Antonin, où le service sera célébré à 9 hres, et de là au cimetière de St-Laurent, lieu de la sépulture. Parents et amis sont priés d'y assister sans autre invitation. 214—2

PELLETIER — A Montréal, le 28 juin 1953, à l'âge de 87 ans, est décédé M. Alfred Pelletier, ex-président de la Cie J. E. C. Brunet Ltée, entrepreneur en plomberie et chauffage, époux de Georgiana Racicot. Les funérailles auront lieu mercredi le 1er juillet. Le convoi funèbre partira des salons Société Coopérative, 302, Ste-Catherine est, à 8 hres 50, pour se rendre à l'église St-Stanislas où le service sera célébré à 9 hres 30 et de là au cimetière de la Côte-des-Neiges, lieu de la sépulture. Parents et amis sont priés d'y assister sans autre invitation. Ralliement à sa demeure, 4582, rue Marquette, à 9 hres 10. 214—2

PELLETIER — A Montréal, le 28 juin 1953, à l'âge de 70 ans, est décédé Joseph Israël Pelletier, ex-employé à la Commission du transport, époux d'Aurore Guillet. Les funérailles auront lieu jeudi le 2 juillet. Le convoi funèbre partira des salons Victor Dubois, No 1750 rue Amherst, à 8 hrs pour se rendre à l'église St-Jacques où le service sera célébré à 8 hrs 30 et de là au cimetière de la Côte-des-Neiges, lieu de la sépulture. Parents et amis sont priés d'y assister sans autre invitation. Ralliement angle Demontigny et Berri à 8.15 hres.

PEPIN — A Longueuil, le 28 juin 1953, à l'âge de 73 ans, est décédé Arthur Pepin époux de Delia Fleurant. Les funérailles auront lieu mercredi le 1er juillet. Le convoi funèbre partira des salons mortuaires Jos Pitre Enrg., No 68 rue St-Charles à 9 hrs 15 pour se rendre à l'église St-Pierre Apôtre, Longueuil où le service sera célébré à 9 hrs 30 et de là au cimetière de Longueuil, lieu de la sépulture. Parents et amis sont priés d'y assister sans autre invitation. 214—2

PHANEUF — A St-Jean, le 27 juin 1953, à l'âge de 64 ans, 5 mois et 5 jours, est décédé le Dr Emile Phaneuf, époux de feu Rose-Alma Forest. Les funérailles auront lieu mercredi le 1er juillet. Le convoi funèbre partira de sa demeure, No 228 rue Longueuil, pour se rendre à la Cathédrale, où le service sera célébré à 10 hrs et de là au cimetière paroissial, lieu de la sépulture. Parents et amis sont priés d'y assister sans autre invitation. 214-2

PLANTE — A Verdun, le 28 juin 1953, à l'âge de 37 ans, est décédé Albert Plante, fils de feu Léopold Plante et de feu Laura Dandurand, demeurant chez son cousin M. Donat Plante, à 340 rue Galt. Les funérailles auront lieu mercredi le 1er juillet. Le convoi funèbre partira des salons mortuaires L. Thériault, No 512 rue de l'Eglise, à 7 h. 45, pour se rendre à l'église Notre-Dame des Sept Douleurs, où le service sera célébré à 8 hrs et de là au cimetière de Valleyfield, lieu de la sépulture. Parents et amis sont priés d'y assister sans autre invitation. 214-2

POIRIER. — A St-Clet, le 29 juin 1953, à l'âge de 34 ans, est décédé Léonard Poirier, époux de Flore Gauthier. Les funérailles auront lieu mercredi le 1er juillet. Le convoi funèbre partira des salons E. Pilon et Fils, à St-Clet, pour se rendre à l'église paroissiale où le service sera célébré à 9 h. 30 et inhumation à St-Télesphore où un libera sera chanté à 11 h. 30, lieu de sépulture. Parents et amis sont priés d'y assister sans autre invitation. 214-2

PROVOST — A Montréal, le 28 juin 1953, à l'âge de 81 ans, est décédé Elisée Provost, époux en 1ère noces de Maldina Filion et en 2ième noces d'Exilda Villeneuve, demeurant à 6967 Chateaubriand. Les funérailles auront lieu mercredi le 1er juillet. Le convoi funèbre partira des salons mortuaires J. S. Vallée Ltée, 6821 rue St-Hubert, à 9 hres 45, pour se rendre à l'église St-Arsène, où le service sera célébré à 10 hres, et de là au cimetière de Repentigny, lieu de la sépulture. Parents et amis sont priés d'y assister sans autre invitation. 214—2

RICARD — A Montréal, le 29 juin 1953, à l'âge de 63 ans, est décédé M. Joseph Ricard, époux d'Eugénie Lamontagne, demeurant à 7599 St-André. Les funérailles auront lieu mercredi le 1er juillet. Le convoi funèbre partira des salons Société Coopérative, 7030 rue St-Denis, à 7 hres 15, pour se rendre à l'église Notre-Dame du Rosaire, où le service sera célébré à 7 hres 30, et de là au cimetière de la Côte-des-Neiges, lieu de la sépulture. Parents et amis sont priés d'y assister sans autre invitation.

ROCH — Accidentellement à Montréal, le 27 juin 1953, à l'âge de 67 ans, est décédé M. Albert Roch, époux de feu Florida Lachance demeurant à 1885 Orléans. Les funérailles auront lieu mercredi le 1er juillet. Le convoi funèbre partira des salons Patrick Provencher, No 4224, rue Adam, à 8 hres 15 pour se rendre à l'église St-Mathias Apôtre où le service sera célébré à 8 hres 30 et de là au cimetière de la Côte-des-Neiges, lieu de la sépulture. Parents et amis sont priés d'y assister sans autre invitation. 214—2

ROY. — A Montréal, le 28 juin 1953, à l'âge de 50 ans, est décédé Amédée (Gaston) Roy, époux d'Eugénie Pelchat. Les funérailles auront lieu jeudi le 2 juillet. Le convoi funèbre partira des salons funéraires Magnus Poirier, No 6603 rue St-Laurent à 8 h. 15, pour se rendre à l'église St-Jean de la Croix où le service sera célébré à 8 h. 30 et de là au cimetière de l'Est, lieu de la sépulture. Parents et amis sont priés d'y assister sans autre invitation. 214-3

ROY — A Beaulac accidentellement, le 27 juin 1953, à l'âge de 15 ans, est décédé Jean-Marie Roy, fils de Alexandre Roy et de Annette Forest. Les funérailles auront lieu mercredi le 1er juillet. Le convoi funèbre partira des salons C.E. Viau, enrg., 355 Rachel, à 9.45 hres pour se rendre à l'église St-Jean-Baptiste où le service sera célébré à 10 hres et de là au cimetière de la Côte-des-Neiges, lieu de la sépulture. Parents et amis sont priés d'y assister sans autre invitation. 214—2

SAVIGNAC — A Montréal, le 29 juin 1953, à l'âge de 84 ans, est décédé M. Joseph Hormisdas Savignac, ex-ingénieur du service des incendies de Montréal, époux de feu Marie-Louise Dubé, demeurant à 5823 Delaroche. Les funérailles auront lieu jeudi le 2 juillet. Le convoi funèbre partira des salons mortuaires Jos Lussier & Fils, 6662 rue St-Denis, à 8 hres 30, pour se rendre à l'église St-Etienne, où le service sera célébré à 9 hres, et de là au cimetière de la Côte-des-Neiges, lieu de la sépulture. Parents et amis sont priés d'y assister sans autre invitation. 215—2

SENECAL — A Montréal, le 29 juin 1953, à l'âge de 73 ans, est décédé M. Aimé Sénécal, époux de Blanche Jobin. Les funérailles auront lieu jeudi le 2 juillet. Le convoi funèbre partira de sa demeure, 4797, rue Adam à 8 hres 45, pour se rendre à l'église St-Clément de Viauville où le service sera célébré à 9 hres et de là au cimetière de l'Est, lieu de la sépulture. Parents et amis sont priés d'y assister sans autre invitation. Direction A. Guindon. 215—2

VALADE — A St-Vincent de Paul, le 26 juin 1953, à l'âge de 65 ans, est décédé Arthur Valade (faiseur de monuments), époux d'Anna Paré, demeurant à 5053 Blvd Lévesque. Les funérailles auront lieu jeudi le 2 juillet. Le convoi funèbre partira des salons mortuaires Lorenzo Lebeau, No 10802 rue Lajeunesse, près Blvd Gouin, à 8 h. 30, pour se rendre à l'église paroissiale de St-Vincent de Paul, où le service sera célébré à 9 hrs et de là au cimetière du même lieu, lieu de la sépulture. Parents et amis sont priés d'y assister sans autre invitation. Ralliement angle Du Collège et Boul. Lévesque à 8 hres 45. 214—3

VILLEMURE — A Montréal, le 30 juin 1953, à l'âge de 82 ans, 10 mois, est décédée Mme veuve Horace Villemure, née Constance Provost, mère de Mme Edgar Fortier, demeurant à 279 Parc Georges Etienne Cartier. Les funérailles auront lieu vendredi le 3 juillet. Le convoi funèbre partira des salons Urgel Bourgie Ltée, 2630 rue Notre-Dame O., pour se rendre à l'église St-Zotique, où le service sera célébré, et de là au cimetière de la Côte-des-Neiges, lieu de la sépulture. Parents et amis sont priés d'y assister sans autre invitation. 215—3

WICKHAM — Le 27 juin 1953, en sa demeure, 1165, rue Ottawa, est décédée Ann Gorman, épouse bien-aimée de James Wickham, décédé. Elle est exposée à l'adresse ci-dessus. Service funèbre en l'église Ste-Anne, mercredi 1er juillet à 9 a.m. Inhumation au cimetière Côte-des-Neiges. 214—2

IN MEMORIAM

GRENON-DENIS — Quel triste souvenir nous rappelle le 1er juillet ! Déjà un an, tu nous a quittés sans un mot d'adieu. Cher Denis, ton souvenir demeure toujours en nous. Notre peine est grande à la pensée que tu dors ton dernier sommeil au cimetière Côte-des-Neiges dans le lot familial. En ce jour nous prions Dieu qu'il t'accorde le repos éternel. Une messe 1er anniversaire sera chantée le 1er juillet à St-Charles à 6.30 hres. Une autre à Ste-Rose de Laval, place où tu disparus sous les yeux de tes frères et soeurs. Le temps n'effacera jamais ce triste souvenir. Ton père, ta mère, frères et soeurs.

MESSES ANNIVERSAIRES

LACOMBE — Mercredi le 1er juillet, 2 grand'messes seront chantées pour le repos de l'âme de M. Gilles Lacombe, à 6.30 hres, en l'église du Très St-Rédempteur, et à 7.30 hres en l'église de Lavaltrie en mémoire de la tragédie du 1er juillet 1948. Ses parents.

RICHARD — Le jeudi 2 juillet, à 8.30 heures, à l'église St-Denis, sera chantée une messe 1er anniversaire pour le repos de l'âme de M. Marcel Richard. Parents et amis sont priés d'y assister.

ST-MARS — Vendredi le 3 courant, à 8.45 heures, à l'église des Pères St-Sacrement, sera chantée une messe 15e anniversaire pour le repos de l'âme de Lucien St-Mars. Parents et amis sont priés d'y assister.

REMERCIEMENTS

THERRIEN — La famille Therrien remercie sincèrement les personnes qui ont bien voulu lui témoigner des marques de sympathie à l'occasion de la mort de M. Ernest Therrien, soit par offrande de messes, de fleurs, de sympathies; bouquets spirituels, télégrammes, visites ou assistance aux funérailles.

La maison la mieux organisée pour offrir les plus bas prix.
SEBASTIANO AIELLO ENR'G
MONUMENTS
6776 est SHERBROOKE, CL. 9214

Recomptage retardé par le vote militaire

Ottawa, 30. (PCF) — Tout recomptage à la suite des élections générales du 10 août devra subir un délai, à cause de la nécessité de coordonner le vote civil et le vote militaire.

Le vote militaire ne sera pas connu avant le 17 août, ce qui signifie qu'aucun recomptage ne sera possible avant le 28 août dans les circonscriptions urbaines et vers le 1er septembre dans les circonscriptions rurales.

LOUEZ
UN ROYAL SMITH-CORONA OU UNDERWOOD 5.00 PAR MOIS
portatif neuf

Les frais de location servent de versement initial en cas d'achat. Solde à termes faciles
GR. 7222 Cie FREDMARK
1230, rue St-Zotique
Démonstration à domicile jour et soir

ANNONCE

FERMIÈRE MODÈLE
Dorothy Craig, de North Gower, Ontario, est vraiment une fermière modèle, joignant la beauté qui pare la couverture de magazines bien connus au don d'accomplir les tâches variées. "Que je travaille au soleil, devant le four ou sous les projecteurs du photographe, j'apprécie réellement un moment de repos avec un Ginger Ale Canada Dry frais", dit Dorothy. "Le Canada Dry est aussi ce à quoi j'ai recours quand je reçois—sa saveur pétillante en fait le favori de tout le monde". Pour un rafraîchissement durable, essayez le Canada Dry, aujourd'hui. CO-633F

Immense travail accompli par la Société d'adoption

L'an dernier, 1,177 enfants ont été placés grâce à ses soins.

Le Dr ADELARD GROULX, directeur du service de santé de la ville de Montréal, qui a été réélu pour un cinquième mandat président du bureau de direction de la Société d'adoption et de protection de l'enfance.
(photo D. Léonard)

Placer 1,177 enfants, soit 594 fillettes et 583 petits garçons, et mener à bien 812 adoptions légales au bénéfice de 402 garçons et de 410 filles, ce n'est là qu'une partie de l'immense travail accompli au cours de l'année 1952 par la Société d'adoption et de protection de l'enfance.

Au cours de la réunion annuelle de la société, tenue dernièrement, l'abbé Paul Contant, directeur, a donné un rapide aperçu du travail accompli au cours de l'année et M. Jules Archambault, I.C., trésorier, a fait lecture des opérations financières. Au cours de cette même réunion, le Dr Adélard Groulx, directeur du service de santé de la ville de Montréal, a été réélu président pour un cinquième mandat.

Du rapport de l'abbé Contant il ressort que 2,007 nouveau-nés ont été déposés dans les trois grandes crèches de Montréal, dont 1,079 à la crèche de la Miséricorde, et 928 aux crèches d'Youville et de la Réparation. Le service social chargé de recueillir les enfants nés dans les maternités et les hôpitaux privés a fait enquête auprès de 928 mères naturelles dont les âges varient de 14 à 40 ans.

Les enquêtes de la Société

Le personnel préposé au service social, tant de la ville que de la campagne, a enquêté auprès de 1,884 foyers, fait 11,191 visites, obtenu 2,568 références et rédigé 11,324 rapports. De plus, 3,152 personnes se sont présentées aux bureaux de la Société pour entrevues. Afin de rendre service à ses foyers d'adoption, le psychologue de la Société a rencontré et fait subir des tests mentaux à 445 petits protégés.

La Société d'adoption a un service organisé pour les enfants que le sort n'a pas favorisés en ce qui concerne l'adoption: ces derniers sont placés dans des foyers-nourriciers. En tout, 210 enfants ont été ainsi établis à la campagne et 48 autres à Montréal. La Société se charge de payer leur pension, voit à leur fournir les vêtements nécessaires et défraie les soins médicaux. Dix de ces foyers-nourriciers ont adopté légalement leur pensionnaire.

Placements des adolescents

Les adolescents non adoptés ne sont pas négligés non plus; grâce à la collaboration de familles rurales, 124 nouveaux placements on tété effectués au cours de l'année dernière à la suite d'enquêtes et de visites de contrôle régulières. Les adolescents de cette catégorie qui relèvent actuellement de la Société sont au nombre de 285.

A la suite d'une entente conclue entre le foyer concerné et la Société, un salaire est fixé, après étude des aptitudes manuelles et physiques de l'enfant. Le protégé bénéficie chaque semaine d'une petite somme qui lui permet l'achat de friandises et l'avantage d'amusements, en vue de l'initier aux petites économies comme aussi aux justes dépenses. La balance du salaire est reçue à la Société et déposée dans une banque locale au compte individuel de chaque enfant. La somme totale qui a été déposée à l'item salaire est de $35,265.96.

Quand l'adolescent est parvenu à une certaine maturité et qu'il désire quitter le foyer rural pour la grande ville, la Société le confie à des organismes qui dirigent l'enfant avantageusement pour mieux lui permettre de gagner honorablement sa vie. C'est à la suite d'ententes avec ces organismes que l'argent accumulé au bénéfice de l'enfant lui est remis: plus d'un entre dans la vie avec plusieurs centaines de dollars.

Les allocations familiales

La Société d'adoption s'occupe aussi actuellement de l'administration et de la gestion des allocations familiales pour les enfants placés dans nos institutions. Au 1er décembre 1952, 3,575 enfants étaient enregistrés et les allocations familiales se chiffraient par $149,078.64. La Société a dépensé $102,895.47 au bénéfice de ses protégés, soit $46,426.99 pour les vêtements, $33,154.21 pour soins médicaux, $508.04 pour le sport, $1,118.81 pour des cours spécialisés, $8,049.04 pour cadeaux de Noël et d'anniversaire de naissance.

La Société, coopérant avec les autres sociétés diocésaines de service social, a effectué des transferts d'argent aux autres agences: $6,767.81 ont été versés, soit le résidu d'allocations familiales au compte de l'enfant au moment de son transfert. Les parents adoptifs ont droit à la solde qui reste au compte de l'enfant à son départ de l'institution, et dès chèques au montant global de $5,877.38 ont été émis en faveur des parents adoptifs.

Les autorités gouvernementales, toujours intéressées aux problèmes de l'enfance malheureuse, restent les grands pourvoyeurs financiers. Au ministre de la Santé, au sous-ministre ainsi qu'à tout le personnel de ce ministère, l'abbé Contant a adressé un cordial merci.

Outre le Dr Groulx, voici les noms des membres du bureau de direction qui ont tous été réélus:

Le bureau de direction

1er vice-président, le chanoine Victor Savaria, représentant de S. Em. le cardinal Léger; 2e vice-président, Mère Marie-Rose, supérieure générale de la Société des Filles Réparatrices du Divin-Coeur; trésorier, M. Jules Archambault, I.C.; secrétaire, l'abbé Paul Contant; membres-directeurs, Mère Ste-Lucie, secrétaire générale des Soeurs de la Miséricorde; Mère Diana Clouâtre, supérieure provinciale des Soeurs Grises, Mère Marie-Yvonne, économe générale de l'Institut des Filles Réparatrices du Divin-Coeur, Soeur Alice Laurin, supérieure de la Crèche d'Youville, Soeur Marie-Rosalie, supérieure de l'école maternelle de la Nativité, M. Emile Corbeil, président de la maison Corbeil Ltée et Me Lucien Roux, C.R.

Mgr Lussier fêté par la paroisse S.-Damase

Saint-Damase, 30. — Une belle fête religieuse et familiale a eu lieu, dimanche, à St-Damase, comté de St-Hyacinthe, pour rendre plus solennelle l'élévation de Mgr Lussier, curé de Lisieux (Sask.), et enfant de la paroisse, au titre de Prélat Domestique.

Cette fête a eu lieu sous la présidence d'honneur de l'abbé Etienne Cordeau, curé de la paroisse. La messe fut chantée par Mgr Lussier, assisté des abbés Edmour St-Pierre et Auguste Lévesque.

Dans la salle paroissiale, un banquet réunit près de 300 convives, parmi lesquels on remarquait un grand nombre de parents de Mgr Lussier, notamment ses frères, M. Wilfrid Lussier, de Ste-Madeleine, et R. Lussier, pharmacien à Salem, Mass.; ses soeurs, les RR. SS. Claire-de-Marie et Ste-Foye, des RR. SS. de la Présentation de Marie, de St-Hyacinthe.

A l'issue de ce banquet, des discours furent prononcés par M. Joseph Fontaine, M.P.; l'abbé Auguste Lévesque, représentant des autorités du Séminaire de St-Hyacinthe; le juge T.-A. Fontaine, de Montréal, député d'état des chevaliers de Colomb de la province de Québec, qui présenta à Mgr Lussier les voeux de ses confrères de classe et souligna les grandes qualités du nouveau Prélat Domestique, son admirable talent de fondateur et d'organisateur de paroisses, tant en Ontario que dans les provinces de l'Ouest.

Un grand nombre d'autres discours furent prononcés, notamment par M. le curé Cordeau, le R. Père Barthélémi Lussier, O.M.I., Henri Bouvier, de Lisieux, Sask., le R. Père Ferdinand Coiteux, supérieur du couvent des franciscains, à Québec, et enfant de la paroisse, le notaire Cordeau, de St-Damase, le R. Père Létourneau, Rédemptoriste, et enfin par Mgr Lussier, qui présenta des remerciements aux organisateurs de cette belle fête.

2 maisons incendiées à S.-Gabriel-de-Brandon

Joliette, 30. (DNC) — Un incendie qui s'est propagé avec une très grande rapidité a détruit les maisons abritant les familles de MM. Adolphe Lépine et Roger Baillargeon à Saint-Gabriel-de-Brandon, comté de Berthier.

Le feu a débuté vers 9 heures du matin et vers midi les deux maisons étaient complètement détruites. L'on a craint que les flammes ne se propagent ailleurs et les pompiers ont été constamment en alerte pour empêcher une conflagration.

Personne n'a été blessé mais les dommages s'élèvent à plusieurs milliers de dollars.

Le saumon en boîte relève la salade

Les corps de deux disparus sont ramenés

Deux soldats du Royal 22e étaient portés disparus depuis le 19 mai dernier.

par Bill Boss

Avec les Canadiens en Corée, 30. (PCF) — On a retrouvé sur le bord d'un ruisseau, dans le "no man's land", les corps de deux soldats du 22e disparus le 19 mai au cours d'une patrouille nocturne.

Il s'agit du sergent J.-A.-G. Desjardins, 21 ans, de Winnipeg, et du soldat H.-J. Moreau, de Penetanguishene, Ont.

Le sergent Desjardins avait dirigé une partouille de 11 hommes du 3e bataillons du Royal 22e Régiment, laquelle avait tenté d'intercepter et capturer un soldat ennemi.

Quatre seulement de ses hommes sont revenus, racontant la nuit qu'ils ont passée à arpenter le "no man's land", avant d'arriver à un point situé à 1,500 verges au sud du point désigné.

Là, ils se sont trouvés entre un avant-poste chinois et une patrouille chinoise. Quand on a vu Desjardins pour la dernière fois, il se battait vaillamment, un revolver dans sa main droite, une mitraillette Sten dans la main gauche.

On espérait que les disparus avaient été faits prisonniers.

On crut du moins que c'était le sort qui leur avait été réservé quand on apprit que les deux formes qui avaient été aperçues dans un cours d'eau étaient des sacs à sable emportés par le courant. Au début, on avait cru qu'il s'agissait de corps humains.

Au cours des récentes pluies, toutefois, les observateurs qui surveillent constamment l'intervalle des lignes et le territoire ennemi avec leurs lunettes d'approche ont aperçu de nouveau les mêmes objets.

Il leur a semblé cette fois qu'il s'agissait de cadavres. Le commandant, le lieutenant-colonel Antoine Poulin, envoya une petite patrouille vérifier. C'étaient des corps, apparemment restitués par le cours d'eau.

Au cas où les Chinois les auraient transformés en pièges explosifs, le colonel Poulin les fit surveiller, de même que les environs immédiats.

Finalement, le soir du 13 juin, une forte patrouille commandée par le sous-lieutenant J.-B. Riffow, du Cap des Rosiers, Qué., les ramena aux lignes alliées.

Président de la Chambre cadette de Grand-Mère

Grand-Mère, 30 (DNC) — M. Gratien Proulx, ancien président du comité de réception et directeur de la Chambre de Commerce cadette, a été élu président du jeune Commerce.

M. Raymond Lamothe a été élu vice-président. Les 10 nouveaux directeurs sont: MM. Justin Dugal, Maurice Lacerte, Maurice Thibeault Jacques Marchand, Jean Rousseau, Venant Desaulniers, Doris Lachance, Gérard Villemure, Raymond Desaulniers et Jean-Louis Matteau.

Me Marcel Crête, avocat de Grand-Mère, a agi comme président d'élection.

Poste important pour M. J.-P.-C. Gauthier

Ottawa, 30. — Le très hon. C. D. Howe annonce les changements suivants dans le personnel du ministère de la Production de défense.

M. H. R. Malley a démissionné comme directeur de la division des munitions afin de donner tout son temps comme président de la Corporation chargée des biens de la Couronne.

M. H. H. Saunderson a été nommé directeur de la division des munitions, pour remplacer M. Malley. M. Saunderson est prêté au ministère par le Conseil national de recherche et remplit actuellement les fonctions de coordonnateur de la division des matières premières du ministère.

Vu l'augmentation des approvisionnements dans le domaine des matières premières d'importance stratégique, les services des métaux non ferreux des priorités et de l'acier seront fusionnés en un nouveau service des matières premières. M. J.-P.-C. Gauthier, directeur des priorités, a été nommé directeur de ce nouveau service.

M. N. B. Davis, qui était directeur du service des métaux non ferreux, continuera à agir à titre de conseiller du ministère sur les questions touchant les métaux non ferreux.

M. K. S. Harris, directeur du service de l'acier depuis sa fondation, retournera à sa pratique de conseiller en affaires.

Une île de pêcheurs

—La pêche est la principale occupation de l'Islande. Elle fournit 95 pour cent des exportations de l'île.

Voyage de 3 semaines de 25 spécialistes du transport aérien

Vancouver, 30. — En vue de l'inauguration d'un service de transport aérien entre Vancouver et le Mexique, le Pérou et le Brésil, 25 fonctionnaires supérieurs des lignes aériennes du Pacifique Canadien ont quitté l'aéroport de Vancouver, hier, pour un voyage de trois semaines en Amérique Centrale et en Amérique du Sud.

Ces experts exploreront la route aérienne de 7,500 milles qui sépare Vancouver de Rio-de-Janeiro et jetteront les bases d'un service aérien hebdomadaire entre ces deux grandes villes, en passant par Mexico et Lima. Ce service sera vraisemblablement inauguré en septembre.

Au cours de leur voyage, ces spécialistes de l'aviation couvriront un trajet de 18,000 milles. Avec l'inauguration du service aérien hebdomadaire devant relier Vancouver à Mexico, Lima et Rio-de-Janeiro, les lignes aériennes du Pacifique Canadien, qui couvrent actuellement un parcours de 25,000 milles, compteront un total de 32,500 milles.

Le groupe des fonctionnaires supérieurs qui font le voyage est dirigé par M. F.M. McGregor, gérant des services d'outre-mer. Il est accompagné de MM. B.A. Rawson, directeur du service d'exploitation, A.J. Pierce, surintendant de la région de l'Amérique du Sud, etc. Le ministère fédéral du Transport est représenté par M. D. Strachan.

—Mercure, la plus petite des planètes fait le tour du soleil en seulement 88 jours.

Established 1899 CONTINENTAL LIFE
THE CONTINENTAL LIFE INSURANCE COMPANY
MONTREAL BRANCH Herve Michaud, 610 St Jacques Ouest
SOLIDITE ABSOLUE
Head Office: TORONTO

Envolées TCA

ENVOLÉES DIRECTES
à St-Jean, N.-B.
Dép. de Montréal: 3 h. p.m. HNE
Arr. à St-Jean: 6 h. 30 p.m. HNA
2 envolées directes supplémentaires, chaque jour.
REPAS GRATUITS
Renseignez-vous à une agence de voyages ou aux bureaux d'Air-Canada: angle Dorchester et Université
TELEPHONE: UN. 6-6461
TRANS-CANADA Air Lines
Lignes internationales • transatlantiques transcontinentales

PAS DE DÉPÔT POUR LA BOUTEILLE!

PAS DE BOUTEILLE À RETOURNER!
Achetez votre bière en BOUTEILLES DE VERRE "UNI-SERV"*

La prochaine fois que vous achèterez votre bière préférée, faites comme les milliers d'autres qui recherchent toujours ces bouteilles n'exigeant ni dépôt ni retour. Une fois que vous aurez essayé les bouteilles "UNI-SERV", vous n'en voudrez plus jamais d'autres. Pas de bouteilles vides à traîner dans la maison ni à retourner au magasin . . . rien de plus commode pour l'acheteur!
Demandez les bouteilles "UNI-SERV" aujourd'hui à votre épicier. Elles refroidissent plus vite . . . prennent moins de place dans le réfrigérateur. Et rappelez-vous que les bouteilles de verre préservent la saveur de votre bière . . . parce que *le verre ne peut pas changer le goût de la bière!*
NI DÉPÔT — NI RETOUR
avec les bouteilles de verre "UNI-SERV"
DOMINION GLASS CO. LIMITED
Voyez ce que vous achetez-
Achetez-le dans du verre
*Marque déposée

A MARI USQUE AD MARE

Québec

Colombie britannique
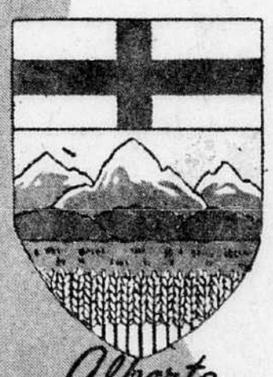
Alberta

Ile Prince-Edouard

Manitoba
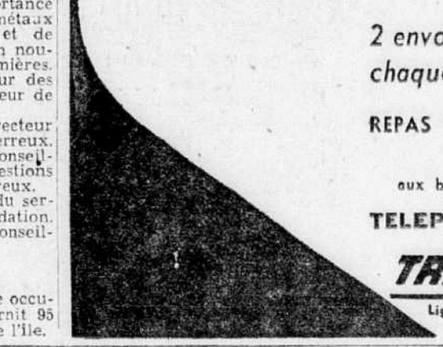

Ontario

Nouveau Brunswick
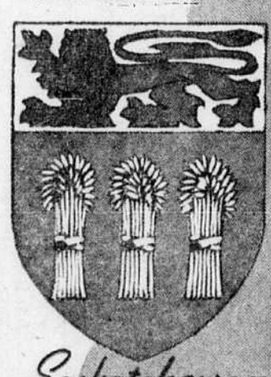
Saskatchewan

Nouvelle-Ecosse

Terre-Neuve
Nous nous joignons à tous nos compatriotes d'une mer à l'autre pour célébrer le 86e Anniversaire de la CONFÉDÉRATION CANADIENNE
FERMÉS MERCREDI
FÊTE DU CAMADA
Ouverts vendredi soir jusqu'à 9 h.
— Fermés le samedi durant Juillet-Août
Dupuis Frères LIMITED
RAYMOND DUPUIS, président