Roosevelt et Churchill se rencontreront peut-être de nouveau au Canada

2ième Edition

LE SOLEIL

Le quotidien ayant le plus fort tirage dans la ville et le district de Québec

NE DETRUISEZ PAS
les vieux journaux, les revues, les magazines ou les boîtes de carton
Donnez-les à votre Comité local de récupération

63e ANNEE — No 197 EDITION QUOTIDIENNE QUEBEC, LUNDI 21 AOUT 1944 TIRAGE CERTIFIE PAR L'A. B. C. PRIX : TROIS CENTINS

TROUPES AMÉRICAINES DANS PARIS

Occupation prochaine de Toulon

LES AMERICAINS DANS LE SUD DE LA FRANCE : Cette radiophoto transmise à New-York hier soir fait voir des troupes d'infanterie américaine avançant sur une route qui conduit à Toulon, dans le sud de la France. Les colonnes d'invasion américaines et françaises ont maintenant pénétré à trente milles à l'intérieur et ont capturé neuf villes importantes.

Troupes françaises rendues à moins de trois milles du grand port de mer français — Les Américains à 15 milles de Marseille.

Rome, 21. (P.C.) — Des troupes françaises ont virtuellement isolé Toulon aujourd'hui et sont rendues à moins de trois milles du grand port de guerre, cependant qu'une colonne américaine, opérant à une quinzaine de milles de Marseille, se déploie dans la vallée de la Durance et pousse rapidement vers le Rhône en ne rencontrant qu'une résistance désorganisée de l'ennemi.

Les Américains ont convergé de deux côtés à la fois sur la ville de Pertuis, 11 milles au nord d'Aix-en-Provence, au delà de la rivière Durance, et se sont joints aux partisans français qui avaient cerné la garnison allemande de la ville.

AU NORD-EST D'AIX

Une autre des colonnes du major général Alexander M. Patch a avancé de plusieurs milles au nord-est d'Aix, une ville d'où rayonnent sept grandes routes à 15 milles au nord de Marseille. Aux dernières nouvelles, une autre colonne était aux abords d'Aix et elle a peut-être complété l'occupation de la ville aujourd'hui.

(La radio allemande a dit que des navires de guerre alliés canonnaient Toulon hier. Le speaker a dit que les batteries côtières allemandes avaient atteint "plusieurs" cuirassés, un des neuf croiseurs de l'escadre, un contre-torpilleur et un torpilleur.)

ISOLEMENT DE TOULON

Une dépêche de Joseph Dynan, correspondant de la Presse Associée avec les troupes françaises poussant sur Toulon, a dit que des Commandos français, joints à des hommes du maquis et à d'anciens membres de la marine française, dominaient la région de Faron juste au nord de Toulon.

La garnison allemande d'Hyères, à huit milles et demi environ à l'est de Toulon, se trouve virtuellement isolée, dit la dépêche.

La prise d'Aix couperait l'une des dernières lignes de retraite qui restent aux troupes allemandes dans la région de Marseille, et ouvrirait aux Alliés la porte d'Avignon et de la vallée du Rhône, qui est la route naturelle du nord de la France.

LA PREMIERE BATAILLE

Une dépêche du front dit que c'est à Aix apparemment que l'ennemi livrera sa première grande bataille dans le midi de la France.

Des troupes françaises de la 7e armée convergent rapidement sur Toulon, qui est bombardée à la fois par des navires de guerre et par des centaines d'avions alliés.

Les dépêches du front disent que la garnison allemande de Toulon

(Suite à la page 13, 2e col.)

Churchill est très confiant

Avec la 8e armée britannique près de Florence, 21. (P.A.) — Le premier ministre Churchill a dit hier aux équipages d'une brigade de chars canadiens que la grande bataille qui faisait rage en Normandie promettait d'abréger considérablement la guerre. "Je ne puis pas prédire une fin prochaine de la guerre, mais je ne peux pas non plus garantir qu'elle ne se terminera pas plus tôt que nous nous étions permis de l'espérer," a dit le premier ministre aux Canadiens rassemblés devant leurs chars Sherman non loin du front.

Des superbombardiers américains attaquent le Japon jour et nuit

Washington, 21. (P.A.) — Pour la première fois, des formations de superbombardiers américains ont attaqué le Japon de jour et de nuit hier, pilonnant des usines de guerre sur l'île métropolitaine de Kiou-Siou.

Un communiqué du 20e corps d'aviation, qui mentionne simplement la région industrielle de Yawata comme objectif, dit que les résultats du raid diurne ont été "bons" et que quatre des énormes bombardiers B-29 ne sont pas rentrés à leurs bases.

Radio-Tokio a cherché comme d'habiture à atténuer les effets des deux attaques en disant que les dégâts étaient négligeables et en prétendant que 25 des 80 bombardiers avaient été descendus au cours du premier raid. Le speaker a aussi assuré que 20 aviateurs américains descendus en parachute avaient été faits prisonniers. La radio japonaise a dit que la première formation avait dirigé ses attaques contre quatre villes de Kiou-Siou, Foukouoka, Modji, Kikoura et Yawata. Cette dernière ville, qui a de nombreuses industries lourdes, avait déjà été bombardée à deux reprises.

La radio japonaise a dit que les deux raids avaient été dirigés contre "le nord de Kiou-Siou et la région de Chogoukou dans l'ouest". D'après l'Office of War Information, Chogoukou est Chikokou, base navale sur l'île principale du Japon, Hondo L'agence d'information allemande D.N.B., qui a répété l'émission japonaise, a dit cependant qu'il s'agissait de l'île de Chikoukou, à l'est de Kiou-Siou.

Le communiqué fait observer que c'est la première fois que le Japon proprement dit est bombardé en plein jour depuis l'expédition que le lt-général James Doolittle dirigea sur Tokio le 18 avril 1942, et dit qu'on n'a aucun renseignement sur les résultats du deuxième raid.

L'opposition de la chasse japonaise a été relativement forte au cours du premier raid, tandis que le feu de la D.C.A. était précis et assez intense.

James Forrestal arrivé à Londres

Londres, 21.— (PA) James V. Forrestal, secrétaire de la Marine américaine, est arrivé à Londres. La censure empêche tout commentaire sur l'objet de sa visite.

Noyades à Riverview

Salen, N.-J., 21 — Une passerelle encombrée s'étant subitement inclinée sur un paquebot fluvial à Riverview, samedi, cinquante-six personnes furent repêchées dans le Delaware, deux autres périrent et une troisième fut portée disparue.

Les dépêches du front disent que des chars américains se déploient aujourd'hui chaque côté de Paris pendant que des drapeaux alliés flottent dans diverses parties de la capitale.

Au G.Q.G. des Alliés, 21. (PC) — Des colonnes de chars américains se déploient chaque côté de Paris aujourd'hui et les drapeaux alliés flottent déjà dans plusieurs parties de la capitale française, où les partisans français livrent de furieux combats aux Allemands pour hâter la libération de la ville.

CAPITULATION ATTENDUE

Avec les forces alliées en France, 21. (P.C. - Câble) — Le secrétaire aux Affaires étrangères de la Grande-Bretagne, Anthony Eden, a conféré avec les commandants alliés en France hier et on croit qu'il a discuté avec eux les problèmes qui se poseront lors de la capitulation de l'armée allemande dans l'Ouest. Le lieutenant-général Crerar, commandant de la 1ère armée canadienne, était parmi les généraux avec qui M. Eden a conféré.

Avec la 3e armée américaine en France, 21. (P.A.) — La 3e armée américaine, qui est commandée par le lieutenant-général Patton, a tué, blessé ou fait prisonniers un total de 109,575 Allemands depuis le 1er août pendant sa fulgurante avance à travers la Bretagne et son mouvement tournant vers Paris et la Seine.

Au G.Q.G. des Alliés, 21. (P.A.) — Les forces canadiennes ont traversé la rivières Touques aujourd'hui et atteint un point situé à deux milles au sud de Lisieux.

Les forces britanniques et américaines taillent systématiquement en pièces les troupes allemandes enfermées dans la poche de Falaise. Elles ont pris Goulet, Sentilly, Bailluel et Occagnes, au nord d'Argen-

(Suite à la page 13 4e col.)

Les patriotes français ont occupé la ville de Toulouse

La sixième ville de France est passée aux mains des forces intérieures françaises sous le commandement du général Koenig.

Londres, 21. (P.C. — Radio-Alger a dit aujourd'hui que des troupes du Maquis avaient occupé Toulouse hier.

Toulouse, sixième ville de France par la grandeur (pop. 213,000), est dans le sud-ouest de la France, à 50 milles au nord de la frontière espagnole.

Un communiqué du général Joseph Koenig, commandant des forces françaises de l'intérieur a annoncé que les partisans français étaient maintenant maîtres d'un tiers de la France, et que la partie du pays libérée par eux comprenait huit départements.

Le communiqué, radiodiffusé d'Alger, dit que pendant la semaine terminée le 19 août les partisans français ont tué 1,821 Allemands, en ont blessé 415 et ont fait 2,265 prisonniers en ne subissant eux-mêmes que de légères pertes.

LES NAZIS PARTENT

Des dépêches de Port-Bou (Espagne) disent que le marquis occupe maintenant toute la région pyrénéenne du sud-ouest de la

(Suite à la page 13, 1ère col.)

Succès des Polonais en Italie

Rome, 21. P.A.) — Un communiqué annonce aujourd'hui que les troupes polonaises opérant sur la côte de l'Adriatique en Italie ont avancé de sept milles et atteint un point situé à moins de 12 milles du port de Pesaro, qui est apparemment le point d'appui dans l'est de la ligne de défense dite Gothique des Allemands. Le communiqué dit que les Allemands se sont repliés derrière la rivière Metauro et que les Polonais, en avançant, ont pris Cerasa. Des patrouilles de la 8e armée britannique ont effectué de profondes pénétrations à l'est de Florence, entre les cours supérieurs de l'Arno et du Tibre. Dans Florence même, le calme revient graduellement.

Les canons-fusées luttent avec succès contre les avions-robots

Londres, 21. (PC) — La nouvelle que les canons-fusées étaient employés contre les bombes volantes a apporté un certain encouragement aujourd'hui à la population britannique bien que les bombes volantes aient tué ou blessé un bon nombre de personnes pendant la fin de semaine.

Les Britanniques espèrent que ce genre de guerre prendra fin bientôt, cependant, lorsque la rapide avance des Alliés dans le nord-ouest de la France forcera les Allemands à abandonner les unes après les autres toutes leurs rampes de lancement sur la côte française du Pas de Calais.

Certains signes observés de la côte anglaise et par des avions de reconnaissance font croire que l'ennemi a déjà déménagé certaines rampes de lancement plus loin vers le nord-est.

On dit que les canons-fusées luttent avec beaucoup de succès contre les bombes volantes et en dé-

(Suite à la page 13. 2e col.)

Victor Emmanuel arrivé à Rome

Rome, 21 (P. A.) — Le roi d'Italie, Victor Emmanuel, est arrivé aujourd'hui à Rome, nous annonce une dépêche. Le but de sa visite n'a pas été encore divulgué.

Opposition au travail supplémentaire

Sam Francisco, 21.— (PA) La loge No 68 des machinistes (A.F.L.), engagée dans un différend ouvrier qui a abouti à la saisie de 104 ateliers de machinistes par le gouvernement, a réaffirmé hier son ban contre le travail supplémentaire.

MM. Churchill et Roosevelt se réuniront de nouveau au Canada

Washington, 21. (P.C.) — Il se prépare une nouvelle conférence entre le président Roosevelt et le premier ministre Churchill, mais l'endroit et la date de cette future rencontre dépendront des événements.

A cause des prochaines élections présidentielles, M. Roosevelt préférera probablement attendre après la votation pour faire sa visite projetée sur les fronts en Europe.

Mais si des circonstances particulières le forcent à rencontrer M. Churchill avant les élections, qui auront lieu le 7 novembre, on croit que la conférence aura lieu à un endroit où le président ne pourra pas être vu d'un grand nombre de soldats américains.

Il y a un an ce mois-ci qu'eut lieu l'historique conférence entre MM. Roosevelt et Churchill à Québec. Certains observateurs disent qu'il est possible qu'ils se rencontrent encore au Canada.

Le président ne pourrait pas aller en Europe sans provoquer une tempête de critiques de la part de ses adversaires politiques. Et s'il se rendait en Grande-Bretagne, il est virtuellement certain qu'il irait en France et peut-être aussi en Italie pour visiter les troupes américaines.

Ses adversaires politiques prétendraient que cela lui donne un avantage sur son adversaire républicain, Thomas-E, Dewey, en ce qui concerne les votes des soldats.

Trois divisions nazies écrasées dans le saillant de Dandomierz

(Par Eddy Gilmore, de la PA)

Moscou, 21. — Un communiqué russe annonce aujourd'hui que des forces soviétiques ont écrasé trois divisions allemandes dans le saillant de Sandomierz, au sud de Varsovie, et que d'autres unités de l'armée rouge ont cédé un peu de terrain sous de fortes et coûteuses attaques lancées par l'ennemi pour dégager les quelques 200,000 Allemands isolés dans les pays baltes.

Dans le secteur de Varsovie, les dépêches du front disent que les troupes russes se sont rapprochées de Praga, faubourg de la capitale polonaise à l'est de la ville, et ont pris des positions stratégiques au nord-est.

La 1ère armée ukrainienne, qui est commandée par le maréchal Ivan S. Konev, a exterminé les troupes allemandes cernées au nord de Sandomierz sur la rive occidentale de la Vistule. "Comme elles refusaient de se rendre, la plupart des troupes ennemies encerclées ont été tuées", dit le communiqué russe.

Cette victoire a libéré les forces de Konev, qui pourront maintenant soit s'élancer vers le sud-ouest en direction du centre ferroviaire de Cracovie, soit vers le nord en direction de Varsovie, soit directement vers l'ouest en direction de la Silésie allemande, ce qui couperait les lignes de communication de la capitale polonaise.

C'est dans le secteur de Jelgava,

(Suite à la page 13, 2e col.)

Pas de gaspillage inutile

Washington, 21 (P. A.) — M. Carroll Hanson, chef de division au Service de production de Guerre, a dit aujourdhui que les journaux américains qui annoncent des éditions spéciales ou des pages extras pour l'armistice, devront épargner leur papier car le rationnement s'impose chaque jour davantage.

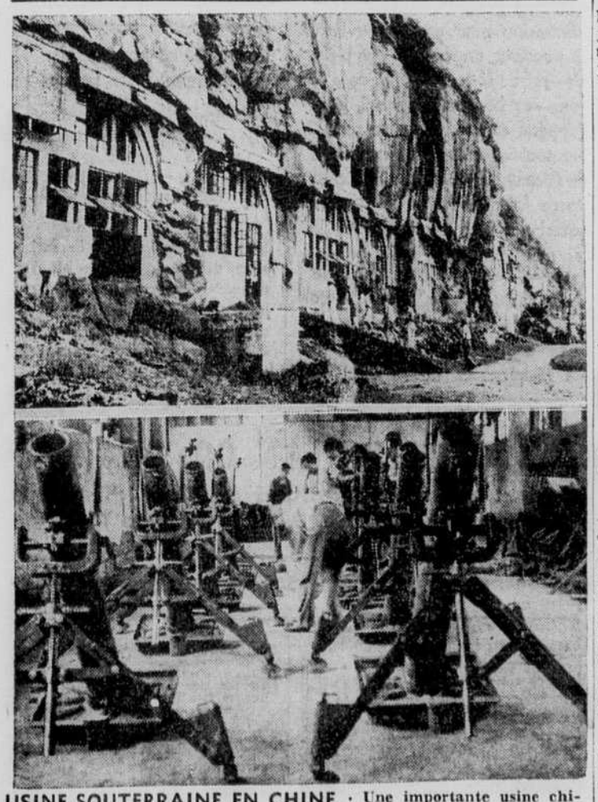

USINE SOUTERRAINE EN CHINE : Une importante usine chinoise produit sous terre des canons antitanks, de lourds mortiers et des obus pour l'armée. La photo du haut donne une vue de l'extérieur de l'usine. Des tonnes de roc protègent l'usine contre les attaques aériennes de l'ennemi. Dans la photo du bas, on voit les hommes travaillant à la fabrication des mortiers qui sèmeront la mort dans les rangs ennemis. (Photos International News)

Résistance japonaise brisée

Kandy, Ceylan, 21. — P.C. — Un communiqué annonce aujourd'hui que deux colonnes britanniques ont dépassé le dernier ilot de résistance japonaise sur la route de Tiddim et sont sorties du territoire indien pour pénétrer d'un mille en Birmanie. En territoire indien, la résistance japonaise est maintenant désorganisée. En Chine, une dépêche de Tchoung-king dit que les forces chinoises attaquent les positions japonaises au nord et au sud du fleuve Bleu pour empêcher l'ennemi d'envoyer des renforts à ses troupes dans le Hou-nan, où une violente bataille se poursuit autour de la ville de Heng-yang.

De nouveau en France, Charles de Gaulle rencontre Eisenhower

Au G. Q. G. des Alliés, 21. (P. A.) — Peu après être rentré en France, hier, le général de Gaulle s'est rendu par avion au G. Q. G. du général Eisenhower en compagnie du général de brigade Koenig, commandant des forces françaises de l'intérieur, et a conféré une demi-heure avec lui. Aucune nouvelle des décisions prises ne fut communiquée, mais le général de Gaulle est sorti de cette entrevue le sourire aux lèvres.

On présume que le général de Gaulle a conféré avec Eisenhower en prévision de l'occupation prochaine de Paris par les Alliés.

En arrivant à Cherbourg, hier, le général de Gaulle déclara à la foule de 7,000 personnes qui l'acclamait sous le balcon de la mairie :

"Nous sommes tous unis dans une même volonté : assurer la grandeur de la France.

"Nous rebâtirons Cherbourg plus beau et plus grand qu'auparavant et nous rebâtirons la France de la même manière.

"Nous savons que le calvaire que nous avons gravi est l'épreuve la plus grande de toute notre histoire. Nous connaissons l'abime l'où nous émergeons aujourd'hui et nous savons vers quels sommets nous nous acheminons".

Le général de Gaulle fut reçu à Cherbourg par le général Joseph-Pierre Koenig, chef des forces françaises de l'intérieur, le général Alphonse Juin, chef de l'état-major français, l'amiral Georges Thierry d'Argenlieu et le maire de Cherbourg

La foule chanta la Marseillaise quand de Gaulle monta au balcon de l'hôtel de ville pour adresser la parole, et quand il eut fini de parler, elle cria : "Vive de Gaulle ! Vive la France !"

Les prisonniers durent changer les pneus

Henderson, Texas, 21. — (PA) Des prisonniers de guerre nazis, transportés par camion, jetèrent sur la chaussée des bouteilles vides de bière, ce qui eut pour effet de crever les pneus d'un des camions du convoi. Les résidents rapportent que les chauffeurs freinèrent et firent changer les pneus par les prisonniers.

Echanges de vues entre Willkie et Dulles

Albany, N. Y., 21. — (PA) Le gouverneur Dewey a arrangé hier un échange de vues sur la politique étrangère entre M. Wendell L. Willkie et M. John Foster Dulles, que M. Dewey a désigné pour consulter le secrétaire d'Etat Cordell Hull sur les projets d'après-guerre.

Officiers allemands faits prisonniers

New-York, 21. — (PA) Une photo provenant de St-Malo, France, a été distribuée samedi par le service de téléphoto de la Presse Associée. Elle montre le colonel Andreas von Aulock et d'autres officiers allemands conduits à un camp de prisonniers à bord d'un jeep.

Soldat abattu d'un coup de feu à Lost River, près de Montréal

CHURCHILL ASSISTE A L'INVASION : Le premier ministre britannique WINSTON CHURCHILL apparait sur cette radiophoto au moment où il assistait à l'invasion du midi de la France. M. CHURCHILL fut photographié sur un destroyer britannique par les photographes de l'armée. (Photo International News)

Le soldat Hugh Miller, de Weir, comté d'Argenteuil, un vétéran de Dieppe, a été abattu d'un coup de feu en fin de semaine — Recherches par la police.

Lost River, P.Q., 21. (PC) — La police provinciale est à la recherche depuis vendredi soir de la personne qui a tué d'un coup de feu le soldat Hugh Miller, 31 ans, de Weir, Qué., peu avant minuit vendredi. Le soldat Miller, un vétéran qui fut blessé à Dieppe, se rendait chez lui, portant encore une jambe blessée dans le plâtre, pour visiter sa femme et sa fillette de 10 ans, lorsqu'un coup de feu mystérieux l'abattit.

Par une étrange coïncidence, le soldat Miller fut tué le soir du second anniversaire du débarquement des forces alliées sur les grèves de Dieppe. C'est là qu'il fut blessé à une jambe. Il était sous traitement à l'hôpital militaire de Ste-Anne de Bellevue. Il avait obtenu vendredi soir une permission pour aller visiter sa famille.

Le Dr A.-R. Côté, de Brownsburg, coroner du district, a déclaré hier soir qu'il avait ajourné son enquête indéfiniment en attendant que l'assaillant soit retrouvé.

Le sergent-détective Maurice Va-

(Suite à la page 13, 5e col.)

Administrations civiles dans le sud de la France

Rome, 21. — (P.A.)— Le programme des affaires civiles pour le sud de la France suivra étroitement le précédent établi en Normandie, a-t-on annoncé hier. Le principal problème consistera à établir des administrations civiles mais il n'y aura pas de tribunaux militaires alliés.

Nouvelles de Lévis

Frappé avec des bouteilles

Trois hommes de la campagne ont causé tout un émoi dans un magasin licencié de Lévis, rue Commerciale, près de la correspondance des tramways de Bienville, vendredi après-midi, vers 4 h. 30. Ces personnes étaient en camion, et au nombre de trois voulurent avoir de la bière. Ils insistèrent pour se faire servir avant d'autres qui attendaient également et étaient arrivés avant eux. Comme ces campagnards étaient quelque peu éméchés, ils voulurent faire un mauvais parti au propriétaire du magasin, qui se trouvait là, et lancèrent des bouteilles qui se cassèrent. Le propriétaire du magasin, qui n'a pas froid aux yeux, se mit en frais de mettre les turbulents à la raison et y réussit. Au cours de la mêlée, il reçut un morceau de bouteille cassée sur un bras et fut légèrement blessé. Les campagnards, voyant qu'ils avaient affaire à plus fort qu'eux, s'empressèrent de monter dans leur camion et disparurent. Cette affaire eut pour effet de causer un rassemblement assez considérable. Il y eut pendant une vingtaine de minutes un embouteillage et la circulation des automobiles et des tramways fut retardée d'autant.

L'inscription des élèves

L'inscription des élèves quart-pensionnaires qui doivent fréquenter les classes au couvent de Lévis sera faite du 24 au 30 août. Les anciennes comme les nouvelles doivent donner leurs noms. Les parents sont priés de venir eux-mêmes autant que possible inscrire leurs enfants.

Les élèves qui fréquentent l'école de la rue St-Louis, à Lévis, devront s'inscrire mercredi, le 23 août, de 9 h. du matin à 5 h. de l'après-midi, à cette école.

Collecte de $212

La collecte mensuelle en faveur de l'église de Bienville, faite la semaine dernière à domicile, a rapporté le montant de $212.

Note personnelle

Mlles Pauline et Fernande Couture, de Lévis, sont de retour d'une promenade d'une semaine à St-Sauveur, Montréal.

L'Assomption

Hier, dans les différentes églises de la rive sud, a été célébrée la solennité de la fête de l'Assomption de la Bienheureuse Vierge Marie.

A Lévis, la grand'messe fut chantée par le chanoine Valère Roy, V. F., curé, assisté comme diacre de M. l'abbé Alphonse Levasseur, et comme sous-diacre de M. l'abbé G.-E. Proulx. Le sermon fut donné par le R. Père Beaudry, dominicain.

A Lauzon, la grand'messe fut chantée par M. l'abbé J.-V. Boucher, curé, assisté comme diacre de M. l'abbé Laurent Noël, et comme sous-diacre de M. l'abbé Marcel Legendre, du collège de Lévis. Le sermon fut donné par M. l'abbé P.-H. Turgeon, du collège de Lévis.

A Bienville, la grand'messe fut chantée par M. l'abbé P.-E. Laliberté, vicaire, et le sermon fut donné par M. l'abbé P.-E. Méthot, vicaire.

Au Christ-Roi, la grand'messe fut chantée par M. l'abbé Maurice Boutin, vicaire, et le sermon fut donné par M. l'abbé Charles Rodrigue, curé de la paroisse.

Concert

Les membres de la fanfare du Juvénat de Lévis donneront un concert mercredi soir, à 8 h. 15, sur le terrain de jeux du presbytère, à l'occasion de la clôture de la rafle en faveur de l'Oeuvre du Terrain de Jeux. On fera, au cours de ce concert, le tirage d'une magnifique fauteuil mis en rafle et le public est invité à ce concert en plein air.

Assemblée de la ligue de quilles

Une assemblée des membres de la ligue de grosses quilles des Chevaliers de Colomb de Lévis sera tenue demain soir, à 9 heures, en la salle des Chevaliers de Colomb. Il s'agit de former une équipe qui jouera dans la ligue provinciale des grosses quilles. Tous ceux qui sont intéressés à faire partie de cette équipe sont priés de se rendre demain soir, à cette assemblée importante.

Tennis ce soir, à Lévis

Ce soir, à 7 heures, sur le court de la rue Gauvreau, à Lévis, débutera le tournoi de tennis féminin. Les rencontres suivantes auront lieu :

A 7 heures : Mlle Suzanne Roberge vs Mlle Alberte Marmet.

A 8 heures : Mlle Corinne Marmet vs Mlle Cécile Carier.

A 9 heures : Mlle Rollande Blais vs Mlle Annette Mercure.

A 10 heures : Mlle Pauline Côté vs Mlle Simone Beaulieu.

La direction prie les participants de se présenter à l'heure fixée pour ne pas s'exposer à perdre par défaut. Tous les amateurs de tennis sont invités à ces parties qui promettent d'être très intéressantes.

Collecte qui a rapporté $67

Hier matin, après chacune des messes, à Bienville, les membres de la J. O. C. ont fait une collecte pour faire chanter des messes pour le repos de l'âme du soldat Maurice Gagnon, mort en France le 17 juillet dernier. Cette collecte a rapporté la somme de $67.

Grand'messes aux cimetières

Demain matin, à 8 h. 15, en la chapelle du cimetière Mont-Marie, à Lévis, sera chantée une grand'messe aux intentions des parents défunts des donateurs.

Demain matin, à 8 h., en la chapelle du cimetière de Lauzon, sera chantée une grand'messe pour les âmes du purgatoire.

Bingo-carlo

Un grand bingo-carlo, organisé par un groupe de jeunes gens du Christ-Roi, en faveur de la future église paroissiale, aura lieu en plein air, sur la terrasse de Lévis, mercredi soir, à 8 h. Cette soirée sera sous le distingué patronage de M. l'abbé Charles Rodrigue, curé du Christ-Roi. Plus de deux cents belles couvertes de laine seront offertes comme prix. On compte sur une assistance nombreuse.

Affaires scolaires à Lauzon

Une assemblée de la Commission scolaire de Lauzon a été tenue vendredi soir, sous la présidence de M. Emile Lord. Présents, le Dr L.-P. Guay et M. Arthur Massé, commissaires, ainsi que M. l'abbé J.-V. Boucher, patron de la commission.

Les commissaires ont fixé la date de réouverture des classes aux écoles sous le contrôle de la Commission à mardi matin, le 5 septembre. On a aussi décidé que le congé hebdomadaire sera à l'avenir le samedi, au lieu du jeudi.

La Commission a étudié de nouveau le contrat à passer avec les religieuses enseignantes à l'externat des filles, et il reste une clause à discuter avec les religieuses, avant de signer le contrat pour la prochaine année scolaire.

La Commission a accepté en principe la gratuité des livres et appliquera pour cette année ce système aux élèves de la dixième année.

Après l'adoption des comptes et la discussion de questions de régie interne, l'assemblée fut levée et ajournée sine die.

Pour l'oeuvre des clercs

Dimanche prochain, en l'église Notre-Dame de Lévis, sera faite une collecte en faveur de l'oeuvre des clercs, oeuvre qui consiste à faire instruire les jeunes gens qui se destinent à la prêtrise.

Chemin de croix au cimetière

Mercredi soir, à 7 h. 30, il y aura chemin de croix pour les âmes du purgatoire, au cimetière Mont-Marie, à Lévis. Au cas de température défavorable, ce pieux exercice aura lieu à la même heure, en l'église paroissiale.

Prochain mariage

On annonce le mariage de M. P.-Emile Morin, fils de M. Eugène Morin, de Ste-Bernadette-Soubirous, avec Mlle Rose-Anne Létourneau, fille de M. Ephrem Létourneau, de St-Lazare, Co. Bellechasse.

En cour du recorder

La police de Lévis a opéré samedi soir, avenue Laurier, l'arrestation de trois étrangers qui étaient en état d'ivresse. Ils furent conduits au poste central de police, où ils cuvèrent leur vin, et hier matin ils furent admis à caution avec promesse de comparaître aujourd'hui en cour du recorder pour s'expliquer et recevoir leur condamnation.

Supplique demain à Lauzon

Demain après-midi, à 2 heures, en l'église de Lauzon, il y aura supplique et heure de prières spéciales en l'honneur de Notre-Dame du Perpétuel Secours.

Prières du Rosaire

Ce soir et demain soir, à 7 heures 30, en l'église Notre-Dame de Lévis on récitera les prières du Rosaire pour demander à Dieu le rétablissement de la paix dans le monde.

Le ramonage à Lauzon

Le travail du ramonage des cheminées dans la ville de Lauzon qui, en vertu du règlement municipal, doit se faire une fois chaque année, sera commencé demain, par le quartier Bienville, pour être continué ensuite dans les autres quartiers Fafard, Couture, Fréchette, Routier et Guay. Ce règlement est obligatoire pour tous et c'est le meilleur temps de faire nettoyer les cheminées avant de commencer de chauffer régulièrement avec la venue de la température froide.

Mort de M. Fabien Boulianne

Nous avons appris avec regret la mort de M. Fabien Boulianne, époux de dame Louise Bergeron, survenue hier matin, à sa résidence, No 14, rue Botrel, à Bienville. Le défunt, âgé de 81 ans, outre son épouse, laisse pour pleurer sa mort, ses fils, M. Albert Boulianne, de Matane, M. Thomas Boulianne, de Chicoutimi; ses filles, Mme Joseph Tavaras, née Alice, de Bienville, et Mme Fernand Laflamme, née Aline aussi de Bienville, ainsi que son fils adoptif, M. Marcel Boulianne, de Bienville. Les funérailles auront lieu mercredi matin, en l'église de Bienville, et l'inhumation sera faite au cimetière Val Sainte. Nous présentons à la famille du regretté défunt nos plus sincères condoléances.

Institut Raymond

53, côte Sainte-Geneviève Tél. : 2-1560

ENSEIGNEMENT COMMERCIAL BILINGUE

FRANÇAIS, ANGLAIS, COMPTABILITE, STENOGRAPHIE et DACTYLOGRAPHIE.

Cours classique pour le B.A.

Pour l'Immatriculation Certificats et diplômes.

Les demoiselles, classées en groupes de même capacité, viennent le matin et l'après-midi.

Votre patron, **Madame**

par

Anne Adams

4823 SIZES 12-20

No 4823

Vous ne pouvez manquer d'avoir dans votre garde-robes cette pratique et jolie robe que vous porterez lorsque le soleil sera trop violent. Le patron est facile à exécuter comme vous le voyez. Vous trouverez de plus dans le même modèle, un patron de chapeau et de bourse très chic.

Le patron se vend dans les grandeurs de 12 à 20 ans. La grandeur 16 ans demande 2 3-4 vges de matériel de 39 pces de largeur, de même qu'une verge de tissu de 39 pces de largeur pour le chapeau et la bourse.

Adresser votre commande comme suit : SERVICE DES PATRONS LE SOLEIL QUEBEC, P. Q.

Ecrire lisiblement votre nom et votre adresse et mentionner correctement le numéro du patron ainsi que la grandeur, s'il y a lieu. Ne pas demander des mesures autres que celles spécifiées.

Le prix de ce patron est de 25c. Seuls les bons de poste ou les chèques PAYABLES AU PAIR à Québec seront acceptés. Ne pas envoyer de monnaie ou de timbres-poste.

Les patrons offerts par notre journal ne sont pas échangeables et ne sont pas en vente à nos bureaux. Ils sont habituellement livrés dans un intervalle de 15 à 20 jours.

N.-B.— Les instructions servies avec ces patrons fabriqués par une maison anglaise ne sont fournies qu'en anglais.

Main-d'oeuvre en demande

Ottawa, 21.— (PC) Les usines canadiennes de remplissage d'obus ont encore besoin de quelque 100,000 hommes et femmes, déclarait samedi le ministre du Travail Mitchell, en renouvelant son appel destiné à trouver de la main-d'oeuvre pour les usines de remplissage d'obus de l'Ontario et du Québec.

Une enquête a montré que les femmes ont déjà répondu aux appels précédents, mais que le besoin se fait encore sentir et qu'il faut encore plus d'hommes et de femmes, dit-il.

Il ajouta qu'une récente déclaration faite par le ministre des Munitions Howe, à l'effet que le besoin de grosses munitions était "plus grand que jamais", était encore vraie.

"Les maisons qui fabriquent des explosifs prévoient que, avant la fin de l'année, il faudra 7,000 femmes et 3,000 hommes pour pouvoir faire face aux besoins" continua-t-il "Le service sélectif fait de son mieux pour aider, dans ce problème d'urgence, et nous espérons que les femmes et les hommes disponibles pour le remplissage d'obus répondront à l'appel encore en plus grands nombres, au cours des prochains mois".

Les plus grosses demandes de main-d'oeuvre féminine viennent des grandes industries de la région de Montréal, dit-il. On a pu obtenir les services d'un certain nombre de femmes, mais ce n'était pas suffisant. Il faut aussi plus d'ouvriers à Hamilton, Kitchener et Oshawa, en Ontario.

Quelques femmes des provinces des prairies se sont engagées et sont transférées à différents endroits de l'Ontario. On tente également d'engager des ouvriers dans les prairies.

L'isolationnisme est bien disparu

Lac Couchiching, Ont., 21. — (P. C. Les Etats-Unis, bien que la vieille garde conserve le contrôle de ses 2 principaux partis, sont trop complètement engagés dans la coopération d'après-guerre pour rendre possible tout retour à l'isolationnisme d'avant-guerre, a déclaré J.-King Gordon, éditeur-gérant de The Nation, samedi.

"L'isolationnisme renaîtra", dit M. Gordon, devant l'Institut canadien des Affaires publiques qui tient son congrès annuel ici, mais jamais dans la forme primitive et obscurantiste qui a marqué les jours d'après la première grande guerre et ceux qui ont immédiatement précédé l'entrée des Etats-Unis dans la guerre actuelle".

L'ancien clergyman, né à Winnipeg, a déclaré que la "grande faiblesse " des Etats-Unis est qu'ils n'ont pas de plan pour la réorgnisation économique et que l'idée qui prévaut c'est que les affaires privées prendront la situation en mains dès que le pays se sera débarrassé des contrôles bureaucratiques gouvernementaux. Il ajouta qu'au sortir de la guerre, les Etats-Unis feront face à un problème de réorganisation aussi aigu que celui de 1933.

L'éditeur du magazine hebdomadaire reconnu pour ses vues libérales en politique et en économie, ajouta que les forces progressistes des Etats-Unis se forgeront dans les années de l'après-guerre. Il déclara: "Je ne puis croire que la grande masse des Américains démocrates vont accepter longtemps une direction politique qui est incapable de satisfaire aux besoins basiques du peuple.. Il n'est pas probable que la majorité des Américains acceptent le chômage comme un complément nécessaire de la paix"

PRISONNIERS NAZIS CAPTURES A FALAISE, FRANCE : Les troupes canadiennes ont capturé un grand nombre de prisonniers allemands dans la région de Falaise, en France. On remarque en arrière du défilé des prisonniers des tanks canadiens qui vont appuyer l'avance des forces britanniques. (Central Press)

Cas étudiés par la Commission des conseillers des dépendants

Ottawa, 21. (PC) — 87,000 cas de personnes requérant une aide financière du gouvernement ont été soumis à l'étude de la Commission des conseillers des dépendants, depuis sa formation il y a plus de 2 ans. Cette dernière commission est la pendante de la Commission d'allocations aux dépendants. Elle a pour but de venir en aide aux dépendants des soldats canadiens outre-mer dans tous les cas d'urgence. Cette agence gouvernementale dépense $240,000 par mois, somme assez forte qui s'éloigne cependant de beaucoup du million de dollars dépensé chaque jour par la Commission d'allocations aux dépendants.

Chacun des 87,000 cas où une aide financière a été accordée par la Commission, a été jugé individuellement car il n'existe aucune règle fixe dans le règlement de ces cas

"Quatre vingt-cinq pour cent des requêtes d'assistance que nous recevons ont trait à des cas de maladie, mais on nous demande autant nos conseils que notre aide financière", déclare Jack Pembroke, président de cette Commission de neuf hommes. "La Commission des Conseillers des dépendants s'occupe de tout, depuis la façon d'élever les enfants, jusqu'à la manière de retrouver un prisonnier de guerre".

Formée en janvier 1942 sous l'autorité du ministère de la Défense, la Commission des Conseillers comprend, outre M. Pembroke, le vice-président, le lt-colonel J.-G. Raymond, aussi membre de la Commission des allocations aux dépendants; madame Catherine Collier, de Bracken, Saskatchewan; madame S. Forget, de Montréal; M. Arthur - H. Brown, du ministère du Travail; M. Philip-S. Fisher, de Montréal; M. J.-W. McKee, assistant sous-ministre des Pensions; M. F.-N. Stapleford, de Toronto, secrétaire de l'Association des travailleurs de district, et le major J.-D. Winslow, de Woodstock, Nouveau-Brunswick, représentant de la Légion Canadienne.

La Commission ne fait pas la charité et ne consent aucun emprunt, mais en vertu de sa constitution accorde des allocations aux dépendants des hommes détenant un grade inférieur à celui d'officier breveté de 1ère classe, dans le cas de dépenses médicales, de funérailles ou de pertes subies dans un incendie ou autre désastre.

"Nous fournissons de grandes quantités de verres pour les enfants des soldats, de dentiers pour leurs femmes et nous donnons notre appui dans le cas d'opérations d'urgence, et nous sommes heureux de le faire", dit M. Pembroke.

En certains cas, la Commission s'est aussi chargée de transporter, de loger et de prendre soin des femmes qui allaient visiter leur époux en uniforme sérieusement malade au loin. Une femme, entre autres, est partie de la Colombie canadienne pour aller retrouver son époux à Halifax, avec l'aide de la Commission.

Les dépendants adressent leurs requêtes à l'un des vingt-deux comités régionaux, soit 21 au Canada et un à Londres, où elles sont étudiées individuellement. Le Comité peut voter jusqu'à concurrence de $35, mais dans le cas de besoins plus considérables, la requête est transmise à la Commission.

"Lorsque nous devons faire vite, nous complétons généralement tous les arrangements par téléphone", dit M. Pembroke.

Le lt Carl Fehr reçu par le Pape

Cité Vatican, 21.— (PC) Le pape Pie XII a récemment accordé une audience spéciale à un officier américain qui fut autrefois l'un de ses gardes.

Le pontife a reçu le lieut. Carl Fehr, natif du canton de Lucerne, Suisse, qui servit dans la garde suisse de 1933 à 1936 avant d'émigrer aux Etats-Unis. Il est retourné à Rome en qualité d'officier américain et il est maintenant avec la Section de sécurité de la Commission alliée de contrôole.

Fehr, qui demeure à Nouvelle-Orléans, Louisiane a dit qu'il est demeuré 45 minutes avec le Pape. Le pontife lui demanda plaisamment s'il voulait revenir à sa position. Fehr l'en remercia en lui disant qu'il "faisait très bien dans l'armée américaine."

Peu après son arrivé à Rome le 8 juin dernier, Fehr mit des lunettes fumées, se rendit au Vatican et demanda au garde suisse, en anglais s'il pouvait entrer. Ce dernier lui répondit que non, la Cité étant neutre. Sur ce Fehr lui demanda, dans la langue que parlent les gardes, pourquoi ne pouvait-il pas entrer.

C'est alors qu'il fut reconnu comme un ancien garde, et il fut reçu à bras ouverts.

"Ils m'ont amené à la cantine et j'ai pratiquement terminé la réception sous une table," a dit Fehr.

L'aumônier des gardes annonça à tous le retour de Fehr, et lorsque le pape apprit la chose, il le fit appeler auprès de lui.

Une page glorieuse écrite par le Régiment de Maisonneuve

(Par Maurice Desjardins — Tous droits réservés par la Presse Canadienne).

Avec le Régiment de Maisonneuve en France, le 26 juillet — (P.C. — Retardée) Pendant l'après-midi du 18 juillet, le Régiment de Maisonneuve a capturé L'Allemagne.

La nouvelle devient moins sensationnelle quand on sait que le village de Fleury-sur-Orne, à quelques kilomètres au sud de Caen, portait avant la grande guerre le nom de "L'Allemagne".

Mais la prise de Fleury n'en est pas moins un beau chapitre dans l'histoire du bataillon d'infanterie de Montréal.

Les Canadiens français sont entrés en deux vagues dans ce village situé sur les bords de la rivière Orne. Ces détachements avaient l'appui de chars d'assaut canadiens. Ils étaient commandés par les lieutenants Alexandre Angers, de Montréal, et François de Sales Robert, de Québec. Tous deux ont depuis été promus au grade de capitaine, à la suite de leur beau travail.

Leurs sous-officiers étaient les caporaux C.-E. Montpetit et Jean Racicot, tous deux de Montréal. Un féroce barrage de notre artillerie s'abattit pendant deux heures sur le village avant l'arrivée des Canadiens français dont c'était le baptême de feu.

Les hommes du lieutenant Angers suivaient la route nationale et furent arrêtés par le feu de mitrailleuses juchées dans une tour haute de quarante pieds dominant la croisée de la petite route menant au village. Un de nos chars nettoya ce nid encombrant et Angers établit de solides positions à la croisée jusqu'à l'arrivée du major Hugues Massue, de Boucherville. Alors les deux groupes réunis pénétrèrent dans le village sans trop rencontrer d'opposition.

Pendant ce temps, Robert et ses hommes avançaient le long de la rivière, accompagnés de jeunes patriotes qui étaient accourus au devant d'eux pour se mettre à la disposition des Canadiens.

De la berge élevée on apercevait une certaine activité ennemie à la lisière des bois, devant Louvigny, dans ses jumelles, Robert vit des postes de mitrailleuses et de mortiers. Il fit avancer un des tanks d'appui et les Boches s'enfuirent dans la forêt pour ne plus revenir.

La berge était trouée de plusieurs grottes s'enfonçant profondément dans la terre. Les Maquisards apprirent à Robert qu'elles étaient remplies de réfugiés mais pas un n'osait se montrer la tête. Robert lança une grenade dans l'entrée d'une des grottes. Un éclat blessa un civil à la jambe et il sortit en boitant pour dire à l'officier canadien de ménager ses grenades, car les grottes ne contenaient que des sinistrés de Fleury, de Vaucelles et de Caen qui y menaient une existence famélique depuis le six juin.

Apercevant nos soldats et les entendant parler un français qui n'était pas très différent du leur, les réfugiés sortirent par centaines et acclamèrent leurs libérateurs.

Les gars du "R-de-Maize" distribuèrent des bonbons et des cigarettes mais ne s'attardèrent pas auprès de leurs nouveaux amis, car une patrouille revint pour annoncer qu'il y avait des Allemands cachés dans des haies au delà du talus qui surplombait les cavernes.

Le major Jacques Ostiguy, de Montréal, fit mander un tireur d'élite, un peau-rouge de l'ouest, et grimpa avec lui sur une espèce d'échafaudage en bois. Le peau-rouge visa consciencieusement et les trois nazis qui entouraient une mitrailleuse et un mortier mordirent la poussière.

Fleury-sur-Orne était capturée mais les positions du Régiment de Maisonneuve furent soumises pendant deux jours à un constant bombardement de mortiers et de pièces de 88 mm.

Les belles patrouilles furent réussies. Le lieutenant Robert s'empara de 65 prisonniers dans un poste médical allemand, libérant en même temps le soldat Lionel Major, de Montréal, fait prisonnier.

Le lieutenant Robert, accompagné d'un jeune patriote et du soldat Henri Frappier, arriva en vue d'une position ennemie. Le jeune Français descendit deux Boches avec son fusil, Robert en abattit un autre avec sa mitraillette et Frappier en faucha une dizaine d'une rafale de mitrailleuse Bren.

Les partisans français se montrèrent fort utiles. Le capitaine Montpetit en rencontra trois qui faisaient une petite guerre personnelle aux Allemands depuis le jour du débarquement. Montpetit ajouta qu'il aurait pu aisément former un peloton de ces volontaires si le besoin s'en était fait sentir.

Parmi les Allemands faits prisonniers, on vit deux jeunes Russes de quinze ans et un Alsacien qui avait été décoré de la Croix de Guerre française pendant la campagne de 39-40 et de la Croix de Fer hitlérienne en Russie. Au moment de sa capture, il lisait "Vingt lieues sous les mers", de Jules Verne.

Plusieurs soldats du lieutenant Robert en profitèrent pour relire cette oeuvre qu'ils n'avaient pas lue depuis leurs jours d'écoliers.

Le commandant du peloton des canons antichars le lieutenant Lucien Hudon, de Montréal, se réjouissait du beau travail d'une de ses équipes prêtées à un régiment anglais qui avait détruit deux chars allemands.

La capture de Fleury ne se réalisa pas sans pertes en officiers et en soldats, car, pendant les deux jours que le bataillon occupa le village, il tomba une grêle incessante de projectiles ennemis.

Parmi les officiers que j'ai revus quelques jours après la capture de "L'Allemagne" par les Canadiens français, il y avait le capitaine Paul Fafard, de St-Boniface, Man., le capitaine Yvon David, de Montréal, quartier-maitre, et le capitaine Marcel (Toto) Savard, de Montréal, officier des transports, le major Julien Bibeau, de Montréal, commandant en second, et le capitaine Gérard Marchand, de Québec, le dévoué aumônier du bataillon.

On m'a parlé aussi de la belle conduite du soldat Omer Lalonde, de L'Orignal, Ont., qui est allé chercher sous la mitraille un caporal blessé.

C'est à Fleury-sur-Orne que se trouve l'unique brasserie du département du Calvados, la brasserie Saingt, dont les batiments sont fort endommagés et qui ne reprendra le travail que dans plusieurs semaines.

Les Allemands avaient fait main-basse sur les stocks de cette excellente bière normande, dont le goût rappelle un peu la bière canadienne, mais il en restait plusieurs barils dans un souterrain, et le propriétaire reconnaissant ne manqua pas d'en verser généreusement dans les gamelles des libérateurs.

Il y a thé... et

LA DIFFÉRENCE RÉSIDE DANS DE JEUNES FEUILLES TENDRES

Chez votre épicier, en deux grandeurs commodes . . . ainsi que dans les sacs à thé FILTRE améliorés.

Mélangé et mis en paquets au Canada

Le Bridge Contrat

QUAND NE PAS CONTRER

Le contre d'appel est très utile lorsque l'on peut soutenir son partenaire dans toutes les couleurs excepté celle annoncée par l'advedsaire. Mais cette seule considération ne suffit pas et, avant de contrer, il faut se demander ce qui arrivera si le partenaire, ayant une main assez forte et beaucoup de cartes de la couleur hostile, décide de passer pour la pénalité.

	♠ A V 7 4 ♥ V ♦ A 10 9 6 3 ♣ R 6 4	
♠ 6 3 ♥ A 8 4 ♦ R D V 8 5 ♣ D V 7	N. O. E. S.	♠ D 5 2 ♥ D 6 5 2 ♦ 7 4 2 ♣ 10 3 2
	♠ R 10 9 8 ♥ R 10 9 7 3 ♦ absence ♣ A 9 8 5	

(Donneur: Est. Nord et Sud vulnérables.)

Les annonces à deux tables:

1. Ouest 1 Carreau, Sud contre et tous passent.

2. Ouest 1 Carreau, Sud (qui avait déjà passé) 2 Carreau, Nord 3 Pique, Sud 4 Pique.

Cette main se présenta dans un tournoi entre équipes de quatre et produisit l'un des écarts qui décidèrent du résultat.

A la table où Sud contra, son partenaire passa avec empressement, certain d'infliger un désastre aux adversaires. Avec l'aide de son partenaire, il prit deux plis à Pique, deux à Coeur, trois à Carreau et deux à Trèfle, un total de neuf levées. Ainsi, Ouest chuta de trois levées contrées et Nord et Sud eurent un score de 500 points.

Sud procéda d'une façon beaucoup plus adroite à l'autre table. Il savait qu'il ne pouvait pas induire son partenaire en erreur par une déclaration dans la couleur des adversaires après avoir passé au premier tour, et qu'au contraire il lui révélerait très clairement la nature de sa main. Nord comprit, en effet, que son partenaire avait un bon soutien pour n'importe laquelle autre couleur. Nord proclama immédiatement sa force en disant 3 Pique et Sud gagea la Manche. Nord n'eut aucune peine à réaliser ce contrat et son équipe eut un score supérieur à celui obtenu à l'autre table.

PROBLEME DE DEMAIN

	♠ 8 ♥ A 6 4 ♦ A R D V 9 6 3 ♣ V 5	
♠ 6 4 3 2 ♥ 10 ♦ 10 8 7 2 ♣ 8 6 4 2	N. O. E. S.	♠ 10 9 ♥ R D 9 7 5 ♦ 5 4 ♣ R 9 7 2
	♠ A R D V 7 5 ♥ V 8 3 2 ♦ absence ♣ A D 10	

(Donneur: Est. Aucun côté vulnérable.)

Ouest entame du 10 de Coeur. Comment Sud, qui a le mauvais contrat de 6 Pique, devra-t-il procéder?

Feu Joseph Dion

St-Sylvestre. (D. N. C.) — Le 12 juin 1944 est décédé à St-Sylvestre, M. Joseph Dion, âgé de 81 ans et 9 mois. Le défunt était l'époux en premières noces de feu Armanda Perreault et en secondes noces de feu Clémentine Perreault, et en troisièmes noces de Virginie Bilodeau.

Ses funérailles ont eu lieu au milieu d'un grand nombre de parents et d'amis. M. le maire A. Létourneau portait le drapeau du Sacré-Coeur et M. O. Dion portait la croix. Les porteurs de la dépouille mortelle étaient : MM. Joseph et Ferdinand Dion, Odilon Dion, Napoléon et Louis Ruel. M. l'abbé Chabot, curé, chanta le service assisté d'un diacre et d'un sous-diacre. Pendant le service, la quête fut faite par le Dr Ls-Ph. Dubé et par M. Ernest Côté.

Le défunt laisse pour le pleurer, outre son épouse, Virginie Bilodeau : ses fils, Wilfrid, Joseph et Rosaire-J. Dion ; ses filles, Mme Vve Nap. Lagueux (Mary), Mme Philias Drouin (Marie-Ange), Mme Alphonse Guillemette (Maria), et Mlle Rose-Anne Dion. Il laisse aussi plusieurs petits-enfants, neveux et nièces. M. Napoléon Lambert avait la direction des funérailles. Nos condoléances à la famille en deuil.

Crème Orientale GOURAUD

Appliquée aux endroits découverts, protège contre les brûlures du soleil et du vent et conserve au teint sa beauté. 2

Blanc. Chair. Rachel. Sun-Tan

CONSEILS HEBDOMADAIRES DE SWIFT SUR L'ALIMENTATION

Martha Logan, experte renommée en économie ménagère, dont la rubrique culinaire de temps de guerre paraît régulièrement chaque semaine sur cette page. Recherchez ces précieux conseils tous les lundis

par Martha Logan

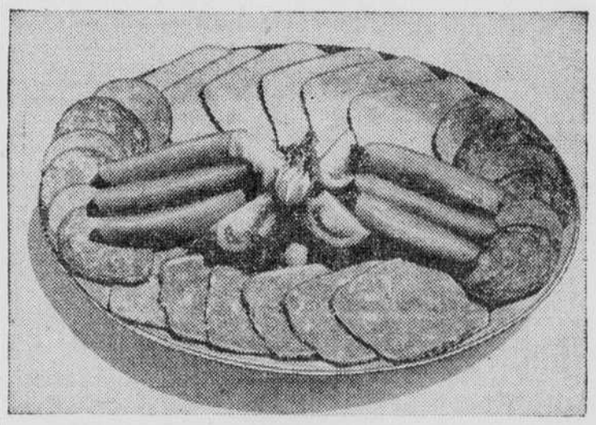

Pour le Pique-nique

Les Viandes Swift Prêtes-pour-la-Table éliminent le problème des pique-niques.

En ce moment, il y en a peu parmi nous qui ont le temps ou l'envie de faire les préparatifs compliqués que nos parents considéraient nécessaires pour un pique-nique. Et pourtant, un repas pris en plein air—même si ce n'est que dans la cour—est bon pour la santé, pour l'appétit et aussi pour le moral. Par conséquent, si vous avez envie de faire un pique-nique, allez chez votre fournisseur et choisissez parmi son grand assortiment de Viandes Premium Swift Prêtes-pour-la-Table. Ajoutez une ou deux laitues, une bouteille de marinades faites à la maison, de la salade de pommes de terre dans un récipient en carton spécial—vous pouvez l'acheter ou la faire vous-même (voyez le panneau)—et un pain . . . et vous avez tout ce qu'il faut pour un excellent pique-nique.

Martha Logan

P.S. N'oubliez pas le sel!

SALADE DE POMMES DE TERRE DE MARTHA LOGAN

1 tasse de céleri finement coupé
¼ tasse d'oignon haché menu
1 tasse de vinaigrette
4 tasses de pommes de terre cuites et coupées en dés
Sel et poivre

Mettez l'oignon haché et le céleri coupé dans la vinaigrette et laissez reposer pendant une heure. Ajoutez les pommes de terre cuites et retournez légèrement les ingrédients. Goûtez et assaisonnez davantage si vous le désirez.

SWIFT CANADIAN CO. LIMITED

Jambon et Bacon Premium; Saindoux Silverleaf; Shortening Bijou; Beurre, Oeufs et Fromage Brookfield

HELENE Sur le gril. Par Charles Plumb

BLESSES DE RETOUR D'OUTRE-MER : Samedi midi un autre convoi hôpital est passé par Lévis, ramenant au pays un grand nombre de blessés dont vingt et un pour notre région militaire. Ces photos ont été prises au moment de l'arrivée du train alors qu'une grande foule de parents et d'amis étaient venus à la rencontre de leurs êtres chers. La photo du haut à gauche fait voir le capitaine L. LACERTE, de Thetford-Mines, assis sur sa civière. Il est entouré des membres de sa famille, son père, sa mère, le brigadier EDMOND BLAIS, C.B.E., M.C., commandant de la région militaire No 5 et le lieutenant-colonel SYLVIO LEBLOND, du service de santé de l'armée. Au centre, le curé EMILE TURMEL, de l'Ancienne-Lorette, ancien aumônier du Régiment de la Chaudière outre-mer; le lieutenant-colonel L.-P. CLICHE; M. HENRI MALENFANT et M. RAOUL AUDET, chef de gare à Lévis, tous vétérans de la présente guerre qui rencontrent des frères d'armes avec qui ils étaient outre-mer, soit le capitaine G.-M.-J. DORION, de Québec, et les soldats NOEL LANGLOIS, de Port-Daniel, comté Bonaventure, G. LABRIE, de Priceville et ARMAND BOILY, de Saint-Joseph de Beauce. A droite, le capitaine DORION, de Québec, avec son père, sa mère et les membres de sa famille. La photo du bas à gauche a été prise à l'intérieur d'une des ambulances qui transportèrent les blessés à l'hôpital militaire de Québec. Dans la civière du haut à droite on remarque le soldat RENE LAPLANTE, de Saint-Louis de Courville; au centre, son épouse et ses deux fillettes, JEANNE D'ARC et CARMEN.) Les deux autres militaires sont à gauche, le soldat LIONEL LEVESQUE, de Biron Office, comté Bonaventure, et GERARD ROY (à droite), de Saint-Fabien de Rimouski. Au centre, le major G. LATOUR, du service de santé de l'armée à Québec causant avec trois autres militaires blessés. Ce sont les soldats E. BOND, de Gaspé, A. GALLANT, de Saint-Alexis de Matapédia, et J. BELANGER, de Duparquet, Abitibi, P.Q. En bas, à droite, le soldat C. LABRIE en compagnie de son père, M. EDOUARD LABRIE, de L'Ange-Gardien. (Photos de l'Armée)

Duplessis promet de faire deux comtés de Charlevoix-Saguenay

La Malbaie, Qué., 21. (De notre envoyé) — L'hon. Maurice Duplessis, premier ministre élu de la province, a parlé hier à Baie-St-Paul et à La Malbaie en faveur de la candidature du Dr Arthur Leclerc, candidat de l'Union nationale dans le comté de Charlevoix-Saguenay. M. Duplessis a accusé les ministres du gouvernement Godbout d'avoir gaspillé des millions, d'avoir donné des contrats sans y être autorisés à la veille des élections, et d'avoir contracté des dettes de 35 à 40 millions de dollars que la nouvelle administration sera obligée de payer après le 30 août.

En réponse à une demande de son candidat, le Dr Leclerc, M. Duplessis a promis que dès la prochaine session un projet de loi sera déposé afin de diviser le comté de Charlevoix-Saguenay en deux. Il a également pris l'engagement de faire amender la loi électorale actuelle en disant que le gouvernement Godbout s'est servi de cette loi "pour défranchiser des quartiers entiers d'électeurs".

"Lorsque j'ai rencontré M. Godbout pour la première fois", a déclaré M. Duplessis, "j'ai demandé de prendre le pouvoir une journée avant ce qu'il me proposait et j'ai donné ordre de suspendre tous les travaux qui n'étaient pas nécessaires. J'ai fait venir tous les sous-ministres à mon bureau et je leur ai dit que je venais de rencontrer le premier ministre et que je ne voulais pas voir se répéter les abus de 1936, alors que nous avions dû payer $51 millions de dettes criardes de l'ancien régime libéral.

"Pour tenter de nous arracher des votes, nos adversaires ont donné des contrats à droite et à gauche. Je ne pouvais pas, consciencieusement, laisser continuer les abus sans me rendre compte, au moins, jusqu'où le peuple avait été pillé et les intérêts de la province sacrifiés. J'ai averti les sous-ministres que, durant les trois années pendant lesquelles nous avions été au pouvoir nous avions commis des erreurs et laissé se continuer des lacunes, mais que ces erreurs et ces lacunes ne se renouvelleraient plus. J'ai ajouté qu'à la lumière de l'expérience que nous avions acquise, l'argent public serait dépensé dans l'intérêt du peuple seulement. Je leur ai demandé, alors, de suspendre tous les travaux, sauf ceux qui étaient nécessaires. J'ai particulièrement averti le sous-ministre de la Voirie et le sous-ministre des Travaux publics que, s'il fallait poser une brique pour en sauver douze, c'était leur devoir de la faire poser. Mais pas plus, car nous voulons prendre le temps de nous rendre compte où les abus ont été commis et de les faire cesser sur le champ.

"Voulez-vous un exemple", a continué le chef de l'Union nationale, "des abus qui ont été commis dans l'octroi des contrats ? Le département de M. Perrier a construit une avionnerie à Montréal qui devait coûter, une fois terminée, $300,000. Elle a déjà coûté $800,000 et n'est pas finie. Dans le comté de Rivière-du-Loup, M. Casgrain a fait construire un barrage au Lac Morin dont le coût total devait être de $325,000; ce barrage coûte actuellement $700,000 et n'est pas encore fini.

Dettes de $35 à $40 millions

"Les budgets sont défoncés dans la plupart des départements, car les ministres ont donné des contrats par millions sans y être autorisés. Les finances de la province sont dans un tel déséquilibre que, dès que nous aurons pris le pouvoir, le 30 août, il nous faudra trouver entre $35 et $40 millions pour payer les dettes que ces gens-là ont contractées et qu'ils n'auront pu payer. C'était donc notre devoir de faire suspendre les travaux afin de savoir où nous en sommes."

Après avoir déploré que le comté de Charlevoix-Saguenay ait été laissé dans l'abandon depuis 1939, au point de vue de la voirie, de la colonisation, du drainage, etc., M. Duplessis a dit :

"Vous comprendrez que je ne sois pas encore en mesure de vous dire quels travaux nous pourrons faire ici, mais il semble que nos réalisations en 3 ans, ici même dans le comté, sont une solide garantie de ce que nous pourrons faire dans l'avenir."

M. Duplessis a accusé ce qu'il a appelé "un trust de journaux" de s'être ingénié à tromper le peuple, le soir des élections, en donnant des renseignements "faux et mensongers" sur l'issue de la lutte.

"Certains de ces journaux", a-t-il ajouté, "ont tenté de laisser le public sous l'impression que nous avions privé des milliers de personnes de travail en suspendant les travaux. Laissez-moi vous dire que je préfère donner un emploi permanent plutôt qu'un emploi électoral. Les travaux que nous entreprendrons seront dans l'intérêt de la province, pour son progrès et sa prospérité, et les ouvriers y trouveront un emploi durable."

Le chef de l'Union Nationale, en prenant la parole, a remercié le maire Henri Tremblay de ses paroles aimables à son endroit. Il a ensuite fait l'éloge des orateurs qui l'avaient précédé. De M. Laurent Barré, député de Rouville, qui avait

(Suite à la page 5, 1ère col.)

On doute à Ottawa qu'il puisse s'agir du Liberator recherché

Ottawa, 21. (P. C.) — Les quartiers généraux du C.A.R.C. "doutent beaucoup" des rapports de certains prospecteurs qui disent avoir découvert, dans le Parc des Laurentides, non loin de Québec, les débris d'un bombardier quadrimoteur Liberator disparu depuis près d'un an avec 24 hommes à bord. C'est ce qu'a déclaré un porte-parole du Corps d'aviation royal canadien à Ottawa samedi.

Ce porte-parole a déclaré qu'une équipe d'hommes de la région aérienne de l'est, dont le quartier général est situé à Halifaxu, a été envoyée par terre dans la région mentionnée afin d'enquêter sur la découverte d'un prospecteur qui a rapporté un morceau de contre-plaqué pouvant provenir d'un avion.

"Nous ne croyons pas que cette découverte ait quelque rapport avec le Liberator disparu", a dit ce porte-parole.

Chicoutimi, 21. — (P.C.) — On a appris samedi que des hommes transportés par camions sont à se frayer un chemin à travers les épaisses forêts du Parc des Laurentides afin de retrouver un bombardier Liberator disparu depuis près d'un an avec 24 hommes à bord.

Ces recherches ont été entreprises à la suite de rapports de deux prospecteurs qui prétendent avoir découvert les débris d'un gros bombardier que l'on présume être le Liberator disparu dans une région isolée située entre le, lac Ha! Ha! et St-Urbain.

Les officiels du Corps d'aviation royal canadien sont demeurés silencieux, sans dire s'ils enquêtaient sur ces rapports de la découverte du bombardier.

Pendant des semaines des appareils du C.A.R.C. et du Service de transport de la R.A.F. recherchèrent ce bombardier, lorsqu'il disparut soudain au cours d'une envolée entre Terre-Neuve et Montréal en octobre 1943. Les appareils fouillèrent des milliers de milles carrés de territoire, du district de Chicoutimi vers le sud jusqu'en amont de la ville de Québec, le long du fleuve St-Laurent.

Beau travail de la Croix-Rouge

Toronto, 21.— (PC) Deux jours après leur arrivée en France, les représentants de la Croix-rouge livraient déjà des approvisionnements aux installations médicales sises à l'arrière du front, annonce le capitaine D.-M. Legate, sous-commissaire outre-mer de l'organisation, dans un message aux quartiers généraux de la société, à Toronto. Legate est arrivé ces jours-ci à Londres, venant de France.

Il ajoute que plus de 600,000 uniformes médicaux stérilisés ont été livrés aux unités de campagne d'opération et de transfusion et aux stations de blessés, dans le secteur canadien du front.

Il rapporte que les médecins et les gardes-malades aiment beaucoup le nouveau système d'emballage des uniformes.

Les officiers du bien-être de la société, en France, comprennent Constance Harrison et Isobel Willis, toutes deux de St-Jean, N.-B.

Anniversaire et bénédiction d'un nouveau collège à Charlesbourg

De grandes fêtes se sont déroulées à Charlesbourg, hier après-midi, lors de l'inauguration et de la bénédiction du nouveau collège dont on vient de doter la paroisse de Charlesbourg. Le département de l'Instruction publique a bien voulu accorder un octroi de $25,000 pour payer une partie des frais de construction du nouveau collège et de plus il a souscrit une somme de $5,300 qui permet la restauration de l'ancien collège.

C'est le curé de Charlesbourg, M. l'abbé Chs-A. Godbout, qui proceda à la bénédiction du collège. M. Arthur Carmichael, maire de cette municipalité et président de la Commission scolaire, présida la cérémonie, devant une grande foule composée des anciens professeurs et des anciens élèves ainsi que des citoyens de Charlesbourg. Il y eut ensuite signature du livre d'or de l'institution, qui fut suivie de la visite du nouveau collège.

Le nouvel édifice est situé à droite de l'église paroissiale. Il est construit selon les données modernes de l'hygiène. Il comprend les salles de cours pour les dix années du cours primaire et peut recevoir 240 élèves. On a également organisé une salle pour des cours de travaux manuels. Le nouveau collège pourra recevoir les élèves dès septembre prochain, il ne restera que quelques travaux de finition à terminer.

Une partie de l'ancien collège restera à la disposition de l'enseignement et pourra accommoder 90 élèves quand les travaux de transformation seront terminés. En effet les deux-tires de l'édifice ont été affectés au personnel enseignant.

La direction générale des travaux ont été confiés à la maison Poudrier et Boulet. Les travaux de peinture ont été faits par M. Eustache Lefebvre, ancien élève du collège de Charlesbourg. Les plans sont de M. Ls-P. Lefebvre, architecte. Des dons appréciables ont été faits aux Frères Maristes pour leur nouveau collège. Signalons celui d'une magnifique statue de la Vierge par le Dr Beaudet et d'une statue du Sacré-Coeur par M. G.-O. Paradis.

Réunion des anciens

Quelque 300 anciens ont passé la journée hier au collège de Charlesbourg où ils ont participé aux fêtes du 40e anniversaire de la fondation de leur Alma Mater. Ils se réunirent en face du nouveau collège pour se rendre, fanfare de Charlesbourg en tête, à l'église où une messe solennelle fut chantée par M. l'abbé Robitaille vicaire de la paroisse et ancien élève. Il avait comme diacre et sous-diacre, M. l'abbé Dubeau, et le R. P. Louis-Marie, capucin. C'est M. l'abbé Godbout, curé, qui fit le sermon de circonstance.

La messe fut célébrée par le R. Père Jean-Charles Robitaille, clerc St-Viateur, de Gaspé, ancien élève. La chorale a chanté la messe à 2 voix de Létourneau. Des soli furent rendus par M. Adrien Letourneau et M. Philippe Légaré, maître de chapelle.

A midi, un banquet réunit tous les invités et les anciens à la salle paroissiale, sous la présidence du curé Godbout. Plusieurs allocutions furent prononcés par M. Arthur Carmichael, maire de Charlesbourg; M. Hector Lefebvre, président de l'Amicale; le R. Frère Auguste-Henri, supérieur de la province de Lévis; M. Wilfrid Lacroix, député fédéral de Québec-Comté; M. Philippe Légaré, vice-président de l'Amicale; le R. Frère Remi-Henri, provincial d'Iberville; le R. Frère Henri-Aimé, fondateur de l'Amicale; le R. Frère Arkansias, directeur du collège sortant; M. Deschamps; le R. Frère Eloi-Gérard, nouveau directeur; et M. l'abbé Godbout. Environ quatre cents convives ont participé à ces agapes que présidait M. E. Nector Lefébvre, président de l'Amicale. Plusieurs représentants de l'Amicale de St-Grégoire étaient présents. Cette fête avait été organisée par l'Amicale.

Dans l'après-midi, en outre de la bénédiction du nouveau collège, il y eut grande démonstration sportive sur le terrain du collège par les cadets du patronage Laval. Les fêtes se terminèrent par une soirée récréative organisée pour les anciens et leurs épouses. Le Cercle d'Assise interpréta une jolie comédie et un programme de choix fut présenté par deux artistes invités MM. Alphonse Auger, violoniste; et Adrien Létourneau, ténor. Mlle Marguerite Lépine était l'accompagnatrice.

Condamné pour vol

St-Joseph de Beauce, (DNC) — M. le juge Léonce Cliche a condamné à six mois de prison un jeune homme de St-Zacharie, accusé d'un vol de $40 sur une personne de Ste-Germaine.

Communication de l'Archevêché

On nous demande que penser de l'*Oeuvre de la Protection des Infirmes du Sacré-Coeur*, dont le directeur envoie des circulaires mal rédigées, sollicitant des aumônes "pour participer à une part d'une grand'messe" (sic).

La Chancellerie de l'Archevêché ne saurait dire à qui serviront les fonds recueillis par le directeur de cettte oeuvre. Elle rappelle cependant aux fidèles qu'est réprouvée et défendue dans le diocèse toute inscription à une oeuvre prétendant donner part, en considération d'une aumône versée, aux fruits d'une ou plusieurs messes lues ou chantées aux intentions conjointes de tous les souscripteurs.

En voilà assez pour qu'on regarde au moins comme suspecte toute propagande que pourraient faire des inconnus en usant de ce moyen illicite.

St-Bernard de Dorchester fête le centenaire de sa fondation

St-Bernard, Cté Dorchester, 21.— (De notre envoyé spécial) — La population de St-Bernard de Dorchester a marqué par des fêtes inoubliables le centenaire de la fondation de sa paroisse. Ces brillantes manifestations religieuses et paroissiales ont été rehaussées de la présence de Son Eminence le cardinal Villeneuve, primat de l'Eglise canadienne, de plusieurs dignitaires religieux et civils et d'un nombreux clergé. A l'occasion de ce jublié, les anciens de St-Bernard sont aussi accourus en grand nombre de toutes les parties de la province et même des Etats-Unis pour renouer de vieilles amitiés et revivre tout un passé tandis que de toutes les paroisses environnantes les citoyens sont venus nombreux participer à la joie débordante d'une population en liesse. Sous la dévouée direction de leur pasteur, M. l'abbé J.-T.-Aimé Grenier, les paroissiens de St-Bernard ont organisé les plus intéressantes démonstrations. La florissante paroisse était toute pimpante sous ses multiples décorations. Le couvent, dirigé par les RR. SS. Servantes du St-Coeur de Marie, s'est fait aussi très accueillant pour recevoir quelque cinq cents anciennes élèves et les grouper en une amicale. D'autre part, les anciennes et les élèves actuelles de cette institution ont fait vivre des moments de vive émotion au cours des deux soirées de festival, données devant une grande estrade spécialement érigée pour ces fêtes. C'est à cet endroit, que Son Eminence le cardinal Villeneuve reçut les hommages de toute la population au cours d'une gracieuse démonstration. Les fêtes de St-Bernard ont été splendides. Comme le disait l'abbé Grenier elles dénotent bien le désir d'une population de grandir et de se perpétuer davantage.

Les fêtes jubilaires de St-Bernard, qui ont été préparées par une grande retraite paroissiale prêchée par les RR. PP. Denis et Michaud, Rédemptoristes, ont débuté par une messe solennelle à laquelle assistait Son Eminence le cardinal Villeneuve. Son Eminence était arrivée quelques minutes plus tôt. Elle se rendit processionnellement au temple en traversant une foule recueillie, qui s'agenouillait à son passage, pour recevoir sa paternelle bénédiction. Le Primat de l'Eglise canadienne était accompagné au trône, par le R. P. Maurice Lamontagne, eudiste, curé de St-Coeur de Marie, Québec, et de M. l'abbé L.-P. Garon, directeur de l'Ecole supérieure d'agriculture de Ste-Anne de la Pocatière.

C'est le R. P. Placide, capucin, qui a chanté le St-Sacrifice de la messe. Il était accompagné à l'autel par MM. les abbés Clément Perron et M.-L. Champagne, qui agissaient comme diacre et sous-diacre. MM. les abbés Adrien Morin et Lionel Nadeau remplissaient les fonctions de thuriféraire et de cérémoniaire tandis que le R. P. P.-E. Duclos, des Pères du St-Esprit, portait la croix pontificale. C'est M. l'abbé Nicole, secrétaire de Son Eminence qui dirigeait les cérémonie religieuses

Dans les stalles du sanctuaire, on voyait M. le chanoine Arthur Chamberland, de l'archevêché, M. l'abbé Larochelle, du pencionnat St-Louis de Gonzague, M. l'abbé Omer Rhéaume, de St-Edouard, M. l'abbé Josaphat Goulet, M. l'abbé J.-T.-Aimé Grenier, curé de la paroisse de St-Bernard; M. l'abbé Léandre Blondeau, de St-Jean-Baptiste, Québec; M. l'abbé J.-V. Legendre, vicaire à St-Bernard, le R. F. Victorin, e.c., de l'Académie LaSalle, Trois-Rivières

Aux premières palces dans le temple rempli de fidèles, on remarquait M. Léonard Tremblay, député de Dorchester à la Chambre des Communes; M. J.-D. Bégin, député à l'Assemblée législative, M. le commandeur G.-J.-Ernest Côté, M. le commandeur J.-M. Dessureault, M. le maire Dorveni Breton, MM. les marguilliers anciens et nouveaux ainsi qu'un groupe de religieuses des Soeurs Servantes du St-Coeur de Marie, de Ste-Jeanne d'Arc, de la Congrégation Notre-Dame et des Srs de Ste-Croix. La plupart de ces dernières sont des enfants de la paroisse de St-Bernard.

Au cours de la cérémonie, M. l'abbé Grenier présenta les hommages de la population de sa paroisse à

(Suite à la page 5, 5e col.)

Proclamations d'élections

Les premières proclamations officielles du secrétaire de la Chancellerie de la province, M. Antoine Lemieux, relative aux députés élus le 8 août dernier, apparaissent dans le dernier numéro de la Gazette Officielle.

M. Lemieux y proclame, en effet l'élection de quatorze députés de la nouvelle Assemblée législative. Trois des proclamations portent la date du 17 août, neuf la date du 18 août et deux la date du 19 août.

La formule est la même dans chaque cas: "Je donne par les présentes avis que les collèges électoraux suivants ont élu députés les candidats ci-après désignés pour les représenter dans la nouvelle Assemblée législative de la province de Québec".

Voici, maintenant, les noms des quatorze députés dont l'élection est annoncée officiellement, avec le nom du collège électoral dans chaque cas:

Montréal-Notre-Dame-de-Grâce : l'hon. James-Arthur Mathewson ;

Trois-Rivières: l'hon. Maurice Duplessis, avocat aux Trois-Rivières ;

Montréal-Outremont: l'hon. Henri Groulx, pharmacien à Outremont;

Verchères: M. Arthur Dupré, garagiste à Beloeil;

Maskinongé: M. Germain Caron, avocat à Sainte-Antoine de la Rivière-du-Loup;

Frontenac: M. Patrice Tardif, cultivateur à Saint-Méthode;

Montmorency: M. Jacques Dumoulin, avocat à Québec.

Montréal-Saint-Louis: M. Maurice Hart, avocat à Montréal;

Westmount-St-George: M. George C. Marler, notaire à Montréal;

Napierville-Laprairie :M. Hercule Riendeau, cultivateur à St-Rémi

Montréal-St-Henri: M. J-Hormisdas Delisle, camionneur à Montréal;

Montréal-Sainte-Anne: M. Thomas Guerin;

Hull: M. Alexandre Taché, avocat à Hull;

Richelieu: M. Joseph-Willie Robidoux, médecin à Sorel.

L'hon. L.-A. Giroux au Barreau rural

Sherbrooke, 21. — (P.C.) L'élection à la présidence de l'hon. L.-A. Giroux, de Sweetsburg, et la discussion de résolutions ayant trait à tous les aspects de la profession légale ont marqué hier la tenue de la convention de l'Association du Barreau rural de la province de Québec.

M. Giroux succède à l'hon. Perreault Casgrain, au poste de président de l'Association.

Près de 100 délégués de tous les districts judiciaires de la province ont assisté à cette convention.

Les officiers élus, en plus de M. Giroux, sont Albert Leblanc, vice-président, Germain Lacourcière, de Victoriaville, secrétaire, l'hon. P.-J.-A. Cardin, et sir Mathias Tellier, présidents honoraires et l'hon. Léon Casgrain, et M. R.-F. Stockwell, vice-présidents honoraires.

Un groupe de militaires de la région reviennent d'outre-mer

Un groupe de militaires du Québec, blessés en Normandie ou en Italie, sont descendus à Lévis samedi midi. On remarquait dans le groupe le capitaine Gérard Dorion, du Régiment de la Chaudière, qui perdit un oeil dans un accident d'entraînement en Angleterre, et le caporal M. St-Pierre, du même régiment, qui perdit un bras à l'action en Normandie. Tous deux sont de Québec.

Pour la première fois, on mettait en pratique la nouvelle politique des autorités militaires qui veut que les trains de blessés entrent à Levis vers l'heure du midi. Il y avait foule considérable sur le quai parce que, en vertu également d'une nouvelle politique, on avait donné publiquement les noms des nouveaux arrivants de même que l'heure de leur arrivée. La foule a fait un accueil enthousiaste à nos héros. La fanfare du Royal 22e Régiment salua l'arrivée du train en exécutant plusieurs belles marches militaires. Le brigadier Blais et bon nombre de vétérans de cette guerre étaient présents, de même que les parents de la plupart des rapatriés.

Un autre officier, le capitaine Louis Lacerte, du Régiment des Voltigeurs, est l'un des quelques militaires qui durent être descendus du train sur des brancards. Il est le fils du Dr Eugène Lacerte, de Thetford Mines. Il a été blessé en Italie, sur la route de Rome, le 15 mai dernier, par un éclat d'obus qui l'atteignit à la jambe. Enrôlé en 1941, le capitaine Lacerte avait servi en Angleterre et en Italie pendant un an. Quelques semaines avant de prendre part à l'action, le vaisseau qui le conduisait vers le front fut torpillé. Lui et tous les militaires qui se trouvaient à bord eurent la vie sauve.

Les blessés du front de Normandie étaient en grande majorité. Parmi ceux que nous avons pu interviewer, signalons:

Le lance-caporal Camille Labrie, du Régiment de la Chaudière, fils de M. Edouard Labrie, de l'Ange-Gardien, Québec. Il a perdu le bras gauche à l'action, à Carpiquet, le jour même du début de l'invasion, le 6 juin.

Le soldat Gérard Roy, de St-Fabien de Rimouski, qui a perdu une jambe, lui aussi le premier jour de l'invasion. C'est également un membre du régiment de la Chaudière.

Le soldat P. Tremblay, du corps canadien de la prévôté, de Chicoutimi blessé à Caen. A son arrivée à

(Suite à la page 5, 2e col.)

Une réunion du Commerce

Les administrateurs de l'Association patronale du commerce de Québec ont tenu leur assemblée régulière jeudi dernier, alors qu'un dîner leur était servi au restaurant Kerhulu. Le cours régulier de ces assemblées mensuelles ayant été interrompu pour la période des vacances, cette réunion devait marquer la reprise des activités en ce qui regarde la régularité des assemblées. La plupart des directeurs étaient présents et l'assemblée était présidée par M. Edouard Coulombe, président de l'Association.

Parmi les questions principales à l'ordre du jour il y avait un compte rendu des activités du secrétariat et des sections du commerce représenté sur cette association. Le secrétaire informa l'assemblée de l'élection des représentants de cette association devant siéger sur le comité paritaire du commerce de l'alimentation en gros. Ce sont MM. J.-A. Roy, de la maison Emond & Côté, J.-H.-Noël Bégin, de Noël Bégin Inc., G.-T. Caldwell, gérant de la maison P.-G. Bussières Ltée, Lucien Plante, de la firme J.-B. Renaud & Cie, Inc., et Narcisse Matte, de Dominion Fish & Fruit Ltd.

Une résolution fut adoptée dans le but d'appuyer les marchands de grain dans les démarches qu'ils ont entreprises pour la nomination à Québec de deux inspecteurs pour le grain et les graines de semence respectivement et une autre résolution fut également adoptée pour appuyer ces mêmes membres dans leur demande aux autorités municipales d'amender un règlement concernant la construction des bâtisses.

La Commission de l'Exposition provinciale ayant invité cette association à participer à la grande foire de septembre prochain, deux délégués officiels y furent nommés dans les personnes de MM. Edouard Coulombe, président, et Alfred Terreau, premier vice-président. En plus, les membres seront tous invités à prendre part au lunch des exposants qui aura lieu le mardi 5 septembre, à 6 h. 30, salle des banquets, Palais Central, parc de l'Exposition.

M. J.-B. Vileneuve présenta ensuite un compte rendu des activités du comité paritaire du commerce de détail à Québec et le secrétaire renseigna les directeurs sur l'état financier de leur association qui laisse entrevoir les plus belles réalisations dans le vaste champ de l'organisation professionnelle et des relations ouvrières et patronales.

Détail du vote dans L'Islet

Le recomptage officiel des votes dans le comté de l'Islet donne à l'hon. Adélard Godbout une majorité de 902 voix sur son adversaire, M. Joseph Bilodeau, candidat de l'Union Nationale. Ce recomptage a été présidé par le notaire Joseph-N. Bernier, président de l'élection du 8 août.

Il y avait 10,939 voteurs inscrits et le nombre des votants a été de 8,888. Le pourcentage du vote a été de 81 p.c. Les votes donnés se sont partagés comme suit entre les deux candidats :

Bilodeau	3,932
Godbout	4,834

Voici le détail du scrutin dans chacun des bureaux de votation :

	Bilodeau	Godbout	maj. Bilodeau	maj. Godbout
St-Jean Port-Joli				
1	103	57	46	....
2	107	32	75	....
3	82	97	....	15
4	69	71	....	2
5	120	58	62	....
5	88	70	13	....
St-Roch des Aulnaies				
1	39	153	....	114
2	78	70	17	....
3	59	96	....	37
Ste-Louise				
1	58	60	....	2
2	74	111	....	37
3	45	61	....	16
St-Aubert				
1	114	77	37	....
2	125	81	45	....
3	82	68	14	....
St-Damase				
1	89	74	15	....
2	110	100	10	....
Tourville				
1	69	108	....	.39
2	103	130	....	27
Ste-Perpétue				
1	130	134	6	
2	110	115		5
3	66	61	5	
5	23	78	....	55
5	67	78	....	11
6	41	60	....	19
St-Pamphile				
1	159	94	65	
2	114	83	31	
3	105	89	16	
4	83	93		10
5	181	62	119	
6	151	103	43	
St-Adalbert				
1	97	150		53
2	76	49	27	
St-Marcel				
1	53	129		71
2	23	102		79
St-Cyrille				
1A	46	123		77
1B	32	73		41
2	58	88		30
3	62	120		58
4	38	42		4
St-Eugène				
1	62	124		62
2	102	180		78
3	38	164		126
Bonsecours				
1	48	130		82
2	35	137		102
L'Islet				
1	31	75		44
2	62	123		61
3	75	160		85
4	32	104		72
5	103	142		39

Votes pour M. Godbout : 4,834
Votes pour M. Bilodeau : 3,932

Majorité de M. Godbout : 902
Pourcentage du vote : 81%
Nombre de voteurs inscrits sur les listes : 10,939 ; nombre de votants : 8,888.

Quatre noyades à l'île Maligne

Chicoutimi, 21. (DNC) — Quatre personnes se sont noyées dans les eaux du Lac St-Jean vendredi soir à environ un demi-mille de la grande usine hydro-électrique de l'Ile Maligne. Les victimes de cette tragédie de l'onde sont : M. William Haynes, 60 ans, de nationalité anglaise, de Mlle A. O'Calaghan, 17 ans, de nationalité irlandaise, de M. Orlic Timofeef, 17 ans, de nationalité russe, et de Mlle Era Grecoff, également de nationalité russe.

On a trouvé le corps de M. Haynes, peu de temps après la tragédie, mais on recherche encore actuellement les corps des autres victimes.

On nous rapporte que huit personnes étaient parties vendredi soir de l'Ile-Maligne, pour faire un pique-nique sur une île du lac St-Jean, située à peu de distance du canal de la grande décharge. La tempête s'éleva presque aussitôt après le départ des excursionnistes. L'embarcation, trop lourdement chargée, chavira subitement. Quatre des occupants réussirent à se sauver, mais les quatre autres dont nous avons plus haut énuméré les noms se sont noyés de façon tragique.

Voir avis de décès en page 13.

Belles et somptueuses BAGUES DE FIANÇAILLES

Beaux diamants sertis dans de jolies montures. Variété de modèles pour tous les goûts et toutes les bourses.

MONTURES : or naturel et blanc.

Birks
16 De la Fabrique

ON DEMANDE
FORGERON-SOUDEUR, LIMEUR D'EXPERIENCE
Pour ouvrage de manufacture. Position permanente
S'adresser au SERVICE SELECTIF NATIONAL
45, Blvd Charest No 533-3
Ordres B-1733 — B-2027
Les employés des industries essentielles ne sont pas éligibles.

Fais ce que dois

LE SOLEIL

Organe libéral

Henri Gagnon, *président et directeur général*

Un point de vue erroné

Dans quelle mesure et pendant combien de temps les pays démocratiques maintiendront-ils leur économie dirigée, après la fin du conflit ? Pour répondre pertinemment à cette question, il faudrait connaître le sentiment des peuples aussi bien que celui des gouvernements intéressés. En Canada, par exemple, le résultat des prochaines élections fédérales influera beaucoup sur les dispositions à prendre. Il en sera de même en Angleterre et aux Etats-Unis. Chez nous, à moins qu'un parti socialiste ne s'empare du pouvoir, on peut s'attendre à ce que l'Etat s'applique à prévenir une modification trop brusque des activités agricoles, industrielles, commerciales ou financières. On ne jettera certainement pas sur le pavé des dixaines de mille ouvriers qui ont travaillé depuis cinq ans à la fabrication des munitions ou à la construction des navires. De même que ces industries ne se sont pas créées ou développées en quelques semaines, de même ne doivent-elles pas disparaître du jour au lendemain. Du moins n'est-ce pas l'intention du présent régime de créer ainsi une crise de chômage pire que toutes celles qu'on a connues jusqu'ici. D'ailleurs, selon les prévisions des observateurs les plus sages, il s'écoulera une année, au minimum, entre l'effondrement prochain de l'Allemagne hitlérienne et la reddition du Japon. Durant cet intervalle, un premier rajustement économique sera soigneusement entrepris par les autorités. Plus tard, d'après des plans à la prépaartion desquels M. Mackenzie King consacre beaucoup de son temps, on facilitera le rétablissement de la petite et de la grande industrie. Chose certaine, c'est la classe des cultivateurs canadiens qui sera le mieux protégée par les circonstances, pendant une période de quelques années. Dans cette préoccupation présente du problème de l'avenir, les pessimistes auront tort, comme par le passé. Cependant, dans cette spéculation d'importance nationale, on ne saurait trop rappeler au peuple que ses réactions influeront sur la politique à suivre, tout autant que les préparatifs de ses gouvernants.

Sécurité du monde d'après-guerre

La conférence des Quatre s'ouvre aujourd'hui dans un domaine princier de Georgetown, à proximité de Washington, pour élaborer leur politique commune de paix. Les Nations-Unies qui sont sur le chemin de la victoire veulent maintenant gagner la paix ; leurs diplomates se réunissent dans ce but pour dresser les plans de sécurité du monde de demain. Ce sont des ambassadeurs et des spécialistes en économie politique que les quatre puissances ont délégués comme plénipotentiaires ; leurs délibérations, leurs entretiens, leurs décisions formeront le canevas de la prochaine conférence de la paix.

Ces pourparlers de Dumberton Oaks ont une portée significative. Ils projettent d'établir les nations et les peuples dans une ambiance de sécurité, de tranquillité et de bien-être. L'accord n'est pas encore parfait entre les Quatre Puissances, dont la force réduira à néant l'hydre hitlérienne qui entendait dominer l'univers; l'attitude des Soviets de Moscou intrigue les chancelleries de Londres et de Washington; Moscou entretient une rigoureuse neutralité envers le Japon et se trouve en froid avec la Chine qui est en guerre avec le Japon ; cette situation complexe, crée des embarras qui compliquent leurs conférences et entravent leur action commune. L'ennemi n'a pas été lent à exploiter cet étrange état de chose dans sa guerre des nerfs contre la Turquie et les pays neutres. C'est un obstacle qui reste à franchir pour apaiser des dissentions et aplanir la voie vers le terrain d'entente.

Les diplomates alliés cherchent à s'entendre définitivement sur l'établissement d'une ère de paix, longue et durable, dans le monde. Les plans respectifs de reconstruction et d'organisation économique leur ont été soumis depuis des semaines et tous les délégués ont eu amplement le temps de les étudier avec les chefs de leur gouvernement. Pendant les quelques jours de tête-à-tête dans la tranquillité d'une splendide demeure seigneuriale, ils effectueront le travail de coordination et de cohésion qui s'impose.

Ressources de notre district

Un des premiers mouvements de récupération économique et de reconstruction d'après-guerre vient d'être entrepris en notre ville par le groupement en société des industriels de Québec, de Lévis, et de toute la région immédiate qui entoure la capitale de la province. L'initiative en revient à des chefs d'industries avisés qui ont constaté les grandes possibilités de développement des ressources qu'elle renferme et qui ont eu recours aux moyens de les exploiter le plus efficacement. La Société des Industriels de Québec et du district —tel est le nom du nouvel organisme— se donne cette tâche, pleine de responsabilités, qui est en même temps une oeuvre et une mission.

Le mouvement mérite d'être encouragé et stimulé. L'isolement des forces et des efforts est l'ennemi du progrès et de l'avancement, tout autant que l'ignorance des ressources et des richesses d'une région; trop longtemps, l'organisation économique de Québec et du district a manqué de consistance et de cohésion; il a surgi des gestes et des initiatives qui n'ont pas eu de lendemain, et de belles entreprises sont tombées faute d'esprit de suite, faute d'entente et de coopération. On répare maintenant les erreurs et le manque de tactique du passé ; les industriels n'entendent plus agir isolément; ils veulent se connaître, s'apprécier, s'unir, et de leur association naîtront des oeuvres et des résultats efficaces.

C'est une prise de contact heureuse que la tournée de nos industriels dans Montmagny et la région, visite qui a jeté les bases de la nouvelle association. Dans ces voyages et dans ces entretiens, les chefs d'établissements étudient en commun leurs problèmes respectifs, se renseignent davantage sur les besoins de leurs milieux, et apportent la solution qui s'impose. L'association peut contribuer, dans une large mesure à dresser l'inventaire des ressources économiques d'une région, d'un centre, d'un comté, et s'appliquer à les exploiter dans le meilleur intérêt de tout le district; elle est donc appelée à de grandes oeuvres et de beaux accomplissements. La population, et surtout la classe des travailleurs, ne saurait mieux applaudir ses premières et heureuses réalisations.

En feuilletant le "SOLEIL"

IL Y A CINQUANTE ANS

Le 21 août, 1894

Lors de la récente partie de crosse qui fut jouée à Québec, les Shamrock" de Montréal ont été battus par les "Québec"; ceux-ci ont remporté 7 parties contre une.

* * *

De Berlin on apprend que Herr Dow, l'inventeur de la célèbre cuirasse à l'épreuve des balles, a été tué hier d'une balle qui traversa une de ses cuirasses au cours d'une démonstration

* * *

Le feu a ravagé une trentaine de maisons hier à Priceville. Les dommages sont considérables.

* * *

Le palais occupé par la reine douairière Maria Pia, dans le voisinage de Lisbonne, a été ravagé par un incendie au cours de la journée d'hier.

IL Y A VINGT-CINQ ANS

Le 21 août 1919

On mande que le gouvernement d'Omsk a transporté à l'est d'Irkoutsk sa réserve d'or et ses documents.

* * *

On considère aujourd'hui comme perdu le "Goliath", gros avion géant français, disparu avec huit passagers.

* * *

Le coût de la vie aux Etats-Unis a baissé grâce à l'action énergique du procureur-général Palmer.

* * *

Le Prince de Galles est arrivé à Québec ce soir, sur le navire de guerre "Renown".

* * *

Une grande exposition de la vallée du St-Laurent se tient actuellement aux Trois-Rivières.

Ceux qui firent notre pays

MICHEL BIBAUD (1782-1857)

(Biographie canadienne)

L'un des pionniers des lettres canadiennes, Michel Bibaud naquit à la Côte-des-Neiges, le 20 janvier 1782. Il étudia au collège Saint-Raphael, de 1800 à 1806. Il entra ensuite dans l'enseignement. En plus de collaborer habituellement au "Spectateur", il se révéla terrible fondateur de journaux et mit au monde successivement : "L'Aurore", "Le Courrier du Bas-Canada", "La Bibliothèque Canadienne", "L'Observateur", "Le Magasin du Bas-Canada", "L'Encyclopédie Canadienne", etc.

Bibaud publia le premier volume de vers paru au Canada : il s'intitule : "Epitres, Satires, Chansons, Epigrammes et autres pièces de vers". Il rédigea également un traité d'arithmétique, appelé pompeusement "Arithmétique vulgaire, marchande, scientifique et curieuse". C'est encore Michel Bibaud qui avait couché sur le papier la relation du voyage de Gabriel Franchère, inaugurant ainsi une pratique dont se servent fréquemment, de nos jours, artistes de Music-Hall, pugilistes et gens de haute célébrité ! Son oeuvre principale demeure, cependant, son Histoire du Canada qui a cessé depuis longtemps de faire autorité après avoir été durant un certain nombre d'années la bible des tories. La "domination française" parut en 1837. En 1844, il y a un siècle cette année, parut une deuxième édition revisée et augmentée d'une partie du régime anglais. On peut lire ce qui suit, dans le "Panthéon Canadien", écrit par son fils Maximilien : "Ses fils ont fondé, l'un l'Ecole de Médecine et l'autre l'Ecole de Droit et l'Institut Polytechnique, dont il fut aussi un des premiers membres honoraires dans les classes des sciences et des lettres. Il avait eu la douleur de perdre, en 1839, Charles-Edmond, son dernier fils, qui, à 13 ans, possédait l'histoire, était plein d'Homère, de Fénelon, de La Fontaine et de Fénimore Cooper, et commençait à versifier avec une facilité remarquable."

Michel Bibaud mourut à Montréal, le 3 juillet 1857.

N.B.—Nous prions nos lecteurs de découper et de conserver ces biographies quotidiennes. En les classant plus tard par ordre alphabétique, vous aurez un précieux dictionnaire contenant des centaines d'études sur des personnages canadiens. DROITS RESERVES.

Chronique ouvrière

EMPLOYES DE LAITERIES

Des modifications viennent d'être apportées au décret relatif aux employés de laiteries des cités de Québec et Lévis et un rayon de dix milles de leurs limites.

1.—L'aliéna 4 du paragraphe "c" de l'article 1 est remplacé par le suivant :—

"4.—**Homme de service** :—

Catégorie A :—Désigne toute personne en charge de la réception des produits laitiers, tout mécanicien, ingénieur et chauffeur de bouilloires.

Catégorie B :—Désigne tout laveur, embouteilleur, emballeur de crème à la glace, coupeur et mouleur de beurre, homme d'écurie, homme de cour, gardien de nuit; toute personne qui fait la traite des vaches ou qui s'occupe du soin des vaches ou toute autre personne dont l'occupation n'est pas définie dans le présent article.

Catéforie C : —Désigne toute personne âgée de moins de 17 ans qui fait l'empaquetage de la crème à la glace.'"

2.—Les mots "et des hommes de service — Catégorie C." sont ajoutés à la fin de l'aliéna 10 du paragraphe "c" de l'article I.

3.—L'article IV est remplacé par le suivant :—

"IV—**Salaires minima**:— Tout salarié, quel que soit le mode de rémunération, ne doit pas recevoir un salaire inférieur à celui mentionné ci-après :—

	Par semaine
Contremaitre	$30.00
Essayeur et contremaitre	30.00
Essayeur, non contremaitre	23.00
Préposé à la fabrication	23.00
Homme de service : —	
Catégorie A	23.00
Catégorie B	20.00
Catégorie C	0.25 l'heure
Pas moins de $1.00 pour chaque appel.	
Expéditeur	23.00
Vendeur sur la livraison du lait au détail ou au gros et au détail, travaillant régulièrement, que la durée hebdomadaire de travail soit de 65 heures ou moins	22.40
Vendeur sur la livraison du lait au gros, ou de tous autres produits laitiers	22.40
Vendeur sur la livraison de la crème à la glace	25.00
Aide sur la livraison	14.00
Livreur	23.00
Artisan, quelque soit le mode de contrat intervenu	22.40
Artison, après trois mois de service	28.40
Surnuméraire	0.40 l'heure".

D'autres modifications ont aussi été apportées à cette convention colective. Les intéressés feraient bien de se procurer le texte de ces modifications.

Trois acquisitions de la marine américaine

Philadelphie, 21. — (P.A.) Trois navires de guerre ont été baptisés hier, au chantier de la marine américaine à Philadelphie, ce qui porte à 43 le nombre de cuirassés, porte-avions et croiseurs construits dans la vallée de la rivière Delaware et destinés à servir dans la guerre actuelle. Les nouveaux navires sont le porte-avions Antietam, de 27,000 tonnes, et les croiseurs Chicago et Los Angeles, de 13,000 tonnes chacun.

Ministre baptiste décédé à Hamilton

Hamilton, 21. — (PA) Le Rév. Dr Hugh McDiarmid, âgé de 72 ans, qui était resté en charge du ministère baptiste jusqu'à sa retraite, en mars dernier, est décédé à sa demeure, hier. Il était un ancien président de l'Association des clergymen baptistes de Toronto, et il avait représenté la dénomination baptiste au conseil mondial des églises .

L'avion le plus rapide au monde

Une base d'avions de combat, en Angleterre, 21. — (P.A.) Les trois premiers pilotes alliés à engager le combat avec le nouvel avion de combat allemand, à fusée, le Me-163, ont exprimé l'opinion que cet appareil, dans la descente verticale, est le plus rapide jamais conduit par un homme.

Incendies à Varsovie

Londres, 21. — (PC) De gros incendies faisaient rage dans Varsovie, a-t-on révélé hier, quand de gros bombardiers de la R. A. F. survolèrent la ville pour laisser tomber en parachute des armes et des provisions destinées aux patriotes qui se battent contre les forces allemandes dans la capitale polonaise.

CONVOCATIONS

Unions intrnationales

(310½ St-Joseph)

CE SOIR : L'Union fédérale des employés municipaux, local 2. L'Union internationale des employés d'élévateurs à grains, local 529.

DEMAIN : Le conseil Fédéré des Métiers et du Travail de Québec et Lévis.

Syndicat catholiques (17 Caron)

CE SOIR : L'Union nationale catholique des pointres. Le Syndicat catholique des employés des services extérieurs de la ville. Le Syndicat des employés de magasin. Le Syndicat des commis épiciers et bouchers.

DEMAIN : Le cercle d'études. Le Sindicat des employés de garages.

Entre Canadiens de bonne volonté

Les articles de la présente rubrique sont publiés sous la responsabilité morale de l'Opinion Libre, service de rédaction dirigé par Eugène L'Heureux, 55 avenue de Salaberry, Québec.

127

Un point d'histoire

(Par Eugène L'Heureux)

L'"Opinion Libre", on le sait, a un faible pour les esprits qui ont le courage de penser et de parler autrement que les autres, quand cela peut servir à la cause du Vrai, du Bien et du Beau. En d'autres termes, l'"Opinion Libre" aime à rencontrer partout de la personnalité au service d'un idéal constructif.

Dans son quatrième tome de "Les lettres canadiennes d'autrefois", qui vient de paraître, aux Editions de l'Université d'Ottawa, M. Séraphin Marion, critique littéraire bien connu, donne le coup de grâce à une légende qui a eu de la vogue dans notre monde littéraire. Ses lecteurs lui donneront sûrement raison, car il apporte des preuves nombreuses et fortes à l'appui de sa thèse, après avoir fait de longues et patientes recherches ici et là, principalement dans les vieux journaux de chez nous.

Jusqu'ici, on croyait généralement que les livres publiés en France par les romantiques étaient inconnus au Canada jusqu'au voyage de la **Capricieuse** en 1855. Plusieurs étaient aussi enclins à penser que les livres classiques avaient complètement cessé d'entrer au pays après la cession du Canada à l'Angleterre.

M. Marion affirme carrément que "les ouvrages romantiques de France n'ont pas attendu le voyage au long cours de la **Capricieuse** pour pénétrer au Canada".

Et plus loin, il affirme que non seulement les oeuvres romantiques, mais aussi les classiques circulaient chez nous bien avant le voyage de la corvette envoyée ici par Napoléon III en vue de provoquer des échanges commerciaux entre la France et le Canada. Voici ce qu'il dit :

"Nous n'avons donc plus l'excuse de l'ignorance pour exagérer outre mesure l'importance littéraire de la venue de la **Capricieuse** au Canada. L'année 1855 ne marque pas une date capitale dans les annales de nos lettres : tout le long du siècle, nos intellectuels ont effectué maintes prises de contact avec le Romantisme français.

"Ce problème élucidé, il ne serait peut-être pas messéant de résoudre une question connexe : avant 1855 et même avant 1840, était-il difficile pour nos pères de se procurer au Canada, non plus des romantiques, mais des classiques français ? Autrefois, on soutenait volontiers la thèse d'un Canada séparé, littérairement parlant, de l'ancienne mère-patrie pendant près d'un siècle et ne recevant qu'au compte-gouttes les livres de France, livres romantiques, livres classiques, livres quelconques.

"La vérité est tout autre. A partir de 1811 — et surtout de 1817 — les classiques envahissent le marché du livre canadien-français. Ici encore nos anciens journaux présentent au chercheur une "omenclature éloquente qui se passe de commentaires".

Tout en réagissant contre les exagérations commises au sujet de l'importance littéraire de l'apparition de la **Capricieuse** dans les eaux canadiennes, M. Marion reconnait volontiers que le passage de ce vaisseau français a intensifié chez nous la vogue du romantisme français en général et de Lamartine en particulier. Puis il ne manque pas de rappeler que la vue de ce vaisseau français après un siècle sans communications maritimes avec l'ancienne mère-patrie a réchauffé le sentiment français dans l'âme des Canadiens. Il évoque même certaines complications diplomatiques auxquelles ont donné lieu entre la France et l'Angleterre ce voyage et l'enthousiasme qu'il a suscité chez les Canadiens.

* * *

M. Marion ne veut pas soutenir que nos ancêtres du commencement du dix-neuvième siècle étaient de grands liseurs. Il reconnait même que "ce peuple de pionniers ne pouvait pas devenir en un tournemain un peuple d'intellectuels". Mais il demande à ses lecteurs de ne pas oublier que "ni le cinéma, ni l'auto, ni la radio, ni les journaux sensationnels, ni les perturbations mondiales ne venaient alors rompre brutalement la paix d'une existence qui laissait à tous de nombreux loisirs". Puis l'auteur conclut : "Nos pères avaient le temps de lire. De fait, plusieurs d'entre eux ont peuplé leur sollitude de réminiscences et de souvenirs émanant de livres longtemps médités".

M. Marion ne veut pas admettre de génération spontanée dans le cas de l'Ecole littéraire de 1860 à Québec. Il soutient que le romantisme canadien est une conséquence de la circulation ici des ouvrages romantiques français durant quelques dizaines d'années.

Au cours de ses recherches, M. Marion s'est donné la peine de faire l'inventaire des livres les plus lus chez nous durant la première moitié du dix-neuvième siècle.

Les journaux, qui constituaient à ce moment la principale sinon l'unique manifestation de vie littéraire, reproduisaient surtout Lamartine et Lafontaine. Leur souci de servir aux lecteurs une littérature saine est manifeste.

Dans les librairies et les bibliothèques, on trouvait surtout les ouvres de Voltaire. Venaient ensuite ceux de Bossuet, Bourdaloue, Fénelon, Fléchier et Massillon, puis Molière, Racine, Lafontaine, Corneille, Mme de Sévigné, Boileau, Jean-Jacques Rousseau, Bernardin de St-Pierre, et Chateaubriand.

Il est toujours bon de savoir quels livres a lus une génération. Cette connaissance facilite la bonne interprétation de l'histoire.

En lisant le dernier livre de M. Marion, nous apprendrons tous beaucoup de choses tenant, les unes à l'histoire littéraire et à l'histoire tout court, les autres à l'art d'écrire élégamment le français.

Cet ouvrage est donc éminemment recommandable.

Les Fusiliers Mont-Royal dans les rues désertes d'un village français

(Par Maurice Desjardins, de la Presse Canadienne)

Avec les troupes canadiennes en Normandie, 21. (P.C.)— En lettres de craie, sur la toile goudronnée d'un camion, j'ai lu "ici on parle français".

Cette proclamation d'un soldat des Fusiliers Mont-Royal est brave mais elle en dit bien long. Elle pourrait dire ceci, par exemple: "Ici, nous aimons la France et nous sommes heureux d'y être et d'y combattre. Ici, nous sommes fiers de parler français. Nous admirions la France avant d'y venir, et maintenant que nous nous sommes rendu compte du courage de ses enfants devant les souffrances de la guerre, nous l'admirons davantage."

Les véhicules du Bataillon de l'Avenue des Pins sont camouflés le long des rues d'un village de Normandie. Les maisons sont encore meublées mais tristement désertes. Il y a des trous dans les murs et si l'on regarde à travers les fenêtres dépourvues de vitre, on peut voir des fauteuils, des faïences, des portraits de famille, des couverts encore mis, des bouteilles sur les étagères et des bibliothèques aux rayons pleins de beaux livres français.

Personne pourtant ne pénètre dans les maisons qui côtoient les murs. D'ailleurs les Canadiens ne sont pas pillards par nature, et puis il y a d'autres excellentes raisons de ne pas s'aventurer dans ces logis abandonnés.

La présence des "booby Traps" par exemple. Ou encore les périls provenant des obus ennemis qui n'ont pas la délicatesse de se faire annoncer et qui grignotent de nouveaux coins à ces bâtiments déjà endommagés.

Prudemment, les Fusiliers vivent dans les tranchées personnelles qu'ils ont creusées à la sueur de leurs pelles. Au moindre bruit insolite —et ils savent maintenant distinguer le froufrou de nos projectiles du miaulement des dragées boches—un plongeon pas toujours élégant et hop ! dans la tranchée

C'est dans les tranchées que les soldats apprennent à se mieux connaitre. Ainsi, j'en ai entendu un l'autre jour qui disait, parlant d'un camarade obèse : "Tu sais, celui-là, je ne le gobais pas. Je l'ai toujours considéré comme un gros bilieux et un malbroore. Mais hier, quand il s'est écrasé sur moi au fond de la tranchée, je l'aimais comme un frère. Je trouvais qu'il était le plus charmant et le plus sympathique des camarades. Il était lourd et son poids m'étouffait, mais il me faisait un bouclier dépareillé."

Plus loin dans un verger, le sergent Marcel Roy, de Québec, souhaita la bienvenue à un groupe de "nouveaux". Armé d'une liste, il lança d'un voix claironnante l'appel nominal : "Bouchard, Guimond, Lamoureux, Moarin". On ne peut s'empêcher de songer qu'il y a à peine quelques années, ces jeunes soldats n'étaient que des écoliers et répondaient par un "présent" flûté à la lecture de leur nom par l'instituteur.

Parmi un groupe de brancardiers tout dépenaillés et hirsutes qui ont causé un grand émoi en arrivant au front, il y a les lieutenants Maurice Pérusse, de Québec, Guy Renaud, de Montréal, Henri Delorme, de Sherbrooke, et André Cyr, de Shawinigan-Falls.

Répartis en pelotons et en compagnies, les "nouveaux", c'est-à-dire ceux qui n'ont jamais vu d'action, posent maintes questions aux "vétérans" ou ceux qui déjà ont fait le coup de feu. Ils écoutent les réponses de toutes leurs oreilles ne voulant risquer de manquer un conseil salutaire qui leur sauvera peut-être la vie.

Leur expression sérieuse et déterminée, en montant en ligne pour la première fois, m'a beaucoup rappelé celle des équipages de bombardiers se dirigeant vers leur avion avant leur première mission de guerre.

Je ne sais encore lesquels, fantassins de première ligne ou aviateurs, j'admire le plus.

Dutt rappelé en Italie

Londres, 21. (P.C.) — Les journaux de Londres déclarent aujourd'hui que Clément Dutt, reporter du quotidien communiste de Londres, assigné au poste de correspondant pour les forces françaises dans le sud de la France, a été rappelé en Italie par le Ministère de la Guerre, mais que le ministère des relations extérieures de l'armée n'a pas eu vent de la chose. L'article ne comporte aucune accusation formelle contre Dutt, et d'autre part, sir James Crigg, secrétaire d'Etat au ministère britannique dit n'avoir aucun commentaire à faire au sujet de ce rappel.

Requête soumise à Staline

Londres, 21. (P.A.) — Le gouvernement polonais à Londres, se propose de soumettre prochainement au premier ministre Staline une requête en vue de régler la reconstitution du gouvernement polonais et de mettre fin à la mésentente entre la Pologne et la Russie soviétique. Le premier ministre de Pologne, M. Stanislaw Mikolajczyk, présentera probablement lui-même la requête.

Mackenzie King

esquisse d'un portrait

par

Emil Ludwig

L'AUTEUR

Mackenzie King

Dans quelques jours LE SOLEIL commencera la publication d'une monographie du très honorable William-Lyon-Mackenzie King, premier ministre du Canada. L'auteur est un littérateur-portraitiste de réputation universelle — Emil Ludwig. La traduction française de son oeuvre est d'André Champroux. La publication de cette oeuvre est autorisée par l'auteur et par ses éditeurs. Elle sera reproduite par L'EVENEMENT-JOURNAL.

Cette publication commencera dans *Le Soleil* de mardi 29 août

--Avec les aviateurs canadiens en service en Grande-Bretagne

(Suite de la dernière page)

est un ancien employé de la Poste, qu'il compte bien reprendre son emploi après le conflit, mais que, d'ici là, il espère faire partie des "Alouettes".

"Maintenant, a-t-il conclu, si vous en avez fini avec moi, je vais aller danser avec la petite brune là-bas."

Sur ce, nous avons pensé à ces personnalités (pas toujours hautes) qui se refusent d'abord à toute interview, puis qui ne s'arrêtent pas de parler.

Quant au sergent Armand Châteauvert, autrefois d'Ottawa, il se montre plus curieux.

"Dites-moi, m'sieur, me demande-t-il, dans quel journal que ça paraîtra tout ça?"

Dans les journaux français du Québec", avons-nous répondu.

"Ainsi ça va paraître dans le "Droit". Je suis bien content, car je suis bien connu par là. J'ai déjà été vendeur pour le "Droit".

La famille de Châteauvert habite maintenant Toronto, en Ontario.

"Nous sommes très bien. Ne vous inquiétez pas: la victoire approche". Tel est le message que nous prie de transmettre à leurs parents et amis les suivants: l'officier pilote Joseph Parent, bombardier-pointeur, de Kirkland Lake (Ont.), les sergents Maurice d'Avril, radio-télégraphiste, 4603, rue Chabot, Montréal; Germain Marcil, mitrailleur, 1794, rue du Grand Tronc, Montréal; Benoit Paré, mitrailleur, 6535, rue Christophe-Colomb, Montréal; Georges-Emile Chabot, pilote, de Saint-Lambert (Qué.); Marcel Talbot, bombardier-pointeur, 1284, rue Beaudry, Montréal.

--Duplessis promet de faire deux comtés de Charlevoix-Saguenay

(Suite de la page 3)

été le premier orateur, il a dit: "M. Laurent Barré a joué un rôle fécond dans la province, il a été un pionnier, ce n'est probablement pas vous dévoiler un secret que de vous dire que Laurent Barré sera en mesure de jouer encore un rôle important prochainement."

Eloge des députés

M. Duplessis a fait l'éloge, aussi, de M. Germain Caron, nouvellement élu député de Maskinongé, en qui il a salué un ancien libéral; du Dr Arthur Leclerc, candidat dans Charlevoix-Saguey; de l'hon. Onésime Gagnon, dont il a dit: "M. Gagnon a été l'un des grands artisans de l'une des belles victoires de la lutte, celle du bas St-Laurent, où l'Union Nationale a remporté huit comtés sur huit. Travailler avec Onésime Gagnon, c'est apprécier son désintéressement et sa loyauté."

Le Dr Leclerc avait demandé à M. Duplessis de rétablir à la Baie St-Paul, après le 30 août, l'ancien bureau de la colonisation.

"Comme notre principe", a répondu M. Duplessis, "est de viser à améliorer le bien que nous avons déjà fait, il est évident que l'Union Nationale ne pourra faire autrement que de rétablir ici le bureau de colonisation que nous avions installé à la Baie St-Paul."

M. Duplessis a affirmé plus loin que l'Union Nationale n'aura pas de misère à faire mieux que l'administration Godbout en cinq ans. Il a soutenu que le comté de Charlevoix-Saguenay a besoin de travaux de voirie, de travaux de colonisation, de travaux de drainage, de la mise en valeur de toutes ses ressources naturelles.

"L'Union Nationale", a dit plus loin le premier ministre élu "a fait élire 47 députés, la plupart dans les comtés ruraux de la province, tandis que M. Godbout a surtout fait élire les siens dans les villes, dont Montréal et Québec. La population rurale a voté pour l'Union Nationale parce qu'elle se souvenait de tous les bienfaits qu'elle a reçus de nous. Elle s'apercevra que l'Union Nationale est consciente de ses responsabilités et anxieuse de continuer ses réalisations."

Le comté sera divisé

Relevant une autre demande de son candidat, le Dr Arthur Leclerc, M. Duplessis a rappelé d'abord que c'est l'Union Nationale qui a donné des moyens de communications plus appropriées aux besoins à Charlevoix-Saguenay, puis il a ajouté:

"Dès la prochaine session, nous allons présenter une loi pour diviser le comté en deux afin que chacun des deux comtés ait son député qui s'occupera de surveiller ses intérêts à Québec."

Puis il s'est élevé avec vigueur contre la loi électorale actuelle.

"Nous avions amélioré considérablement la loi électorale, nous", a-t-il soutenu, "mais nos adversaires ont donné à la province une loi qui est une invitation à la fraude et à la défranchisation électorale. Nous l'avons dénoncé lorsqu'elle a été présentée en Chambre, en disant que c'était la législation du chantage et de la corruption électorale. Nous allons amender cette loi de façon à ce que tous les gens puissent voter, afin qu'il n'y ait plus de quartiers entiers d'électeurs de défranchisés comme cela vient de se voir à Montréal et à Québec, afin qu'on ne fasse plus voter les morts. Nous voulons empêcher des abus comme ceux qui ont été commis aussi dans les comtés d'Arthabaska et de Richmond, où l'on a fait voter des aviateurs étrangers alors que les soldats de la province n'avaient pas droit de vote."

Le chef de l'Union Nationale a demandé au comté de donner une majorité énorme au Dr Leclerc "afin que ce soit un nouvel avertissement aux centralisateurs d'Ottawa que la province de Québec entend reprendre l'exercice de ses droits".

La taxe de vente sera abolie

M. Duplessis a répété qu'il a déclenché des élections en 1939 "parce que c'était le devoir d'un homme de coeur de sonner l'alarme". Nous avons perdu le pouvoir en faisant notre devoir, a-t-il dit". Il a promis de nouveau d'abolir la taxe de vente, qu'il juge injuste, anti-familiale. Il a accusé le gouvernement Godbout d'avoir paralysé tous les services publics en dépit du fait qu'il a dépensé $128,000,000 de nouvelles taxes depuis 1939.

"Jamais vous n'aurez été appelés à donner votre vote dans des temps plus tragique que ceux que la province traverse en ce moment", a conclu le chef de l'Union Nationale.

L'assemblée de la Baie St-Paul, qui a eu lieu en plein air, en face du collège des Frères Maristes, a été présidée par M. le maire Tremblay. La pluie s'est mise à tomber pendant le discours de M. Gagnon et celui-ci a dû abréger ses remarques afin de céder la place à son chef. M. Duplessis a eu le temps, cependant, de prononcer son discours que l'auditoire a écouté et applaudi jusqu'à la fin.

B. Brumeau Lafleur, journaliste, qui agissait comme maître de cérémonies, a présenté successivement à la foule M. Jules Gobeil, de la Baie St-Paul; M. Laurent Barré, qui a affirmé "qu'à la suite de petites rancunes, le vote s'est divisé dans la province", à l'élection récente; M. Germain Caron, nouveau député de Maskinongé; le Dr Arthur Leclerc, puis M. Gagnon.

Le Dr Leclerc a reproché à son adversaire, M. Donat Lacroix, d'avoir privé le comté du désir de voir une élection par acclamation cette année, comme la chose s'est produite en 1939, au retour au pouvoir du gouvernement Godbout. Il a reproché à son adversaire de prêcher des idées qui sentent le communisme à cent lieues à la ronde. Après s'être dit sûr que M. Duplessis est à la tête de la province pour "un grond nombre d'années", il a formulé les demandes aux quelles nous faisons plus haut allusion.

M. Gagnon a affirmé que c'est l'Union Nationale qui a donné la première politique familiale à la province avec la loi du crédit agricole et il a vivement reproché au gouvernement Godbout "d'avoir rendu plus difficiles les conditions du prêt agricole de l'Union Nationale". Il a prétendu aussi que cette politique du crédit agricole a eu pour conséquence de faire baisser la taxe d'intérêt, réforme que réclament aujourd'hui les partisans du crédit social.

--Un groupe de militaires de la région reviennent d'outre-mer

(Suite de la page 3)

la gare, il exhibait avec fierté un masque à gaz allemand, qu'il a relevé sur le champ de bataille même.

Le soldat Roméo Leblanc, de l'Etang-du-Nord, des Iles-de-la-Madeleine, membre aussi du Régiment de la Chaudière, il a été blessé très grièvement par des éclats d'obus qui l'ont atteint dans le dos, au cou et à la tête, dès le premier jour de l'invasion. Il a perdu l'usage de ses deux bras, mais son état s'améliore graduellement.

Le soldat Lionel Levesque, du 22e de St-Louis-de-Gonzague, Bonaventure, blessé à la jambe droite dès le lendemain du jour "J".

Le soldat Adrien Gallant, du Régiment de la Chaudière, de St-Alexis de Matapédia, qui perdit la jambe, après avoir été atteint par un éclat d'obus, lui aussi le 6 juin. Enrôlé en 1941, il avait fait trois ans de service outre-mer.

Parmi les soldats qui ont été blessés en Italie, mentionnons, en plus du capitaine Lacerte, le sergent-major Benoit Michaud, fils de M. et Mme J.-H. Michaud, de Notre-Dame-du-Lac, qui a été blessé près de Cassino, après un an de service en Italie et quatre en Angleterre. Il a été atteint d'un éclat d'obus au bras, le 17 mai dernier.

Le soldat Elzéar Bond, d'un régiment d'artillerie, qui a subi des blessures très graves sur le front, au cours d'un incendie au campement, incendie provoqué par un projectile ennemi. Bond eut les jambes et les mains couvertes de brûlures. Deux de ses compagnons furent tués. Il est maintenant en bonne voie de rétablissement.

Le soldat J. Bélanger, du 22e, de Duparquet, Abitibi, blessé en février dernier.

Les autres militaires, parmi lesquels il y avait également des vétérans de Sicile, de France et d'Italie, sont le soldat P. Albert, d'Altholville, le soldat H. Henderson, de l'Anse-au-Beaufils, le soldat Armand Boily, de St-Joseph de Beauce, l'artilleur R. Doucet, de Gloucester County, N.-B., le soldat C. Jones, de Island River, le soldat R. Laplante, de St-Louis-de-Courville, le sapeur A. Otis, le sapeur J.-E.-W. Prince, de St-Grégoire de Nicolet.

Incendie due à la foudre

Beauceville, (D.N.C.) — La dernière tempête électrique qui fit rage mercredi soir dernier, fit beaucoup de dommages dans la région. La foudre est tombée à différents endroits à Beauceville, la grange de M. Joseph Bernard (Zoïc) a été complètement rasée par les flammes, ainsi que toute sa écolte de foin. Dans le rang St-Joseph le feu se déclara à une grange appartenant à Mme Vve Jean Thibodeau. Outre la grange et la récolte de foin, une vingtaine de porcs et plusieurs vaches furent détruits par l'incendie. Dans le rang St-Joseph, également, le feu se déclara dans la grange de M. Adélard Grenier. A chaque endroit, malgré tous les efforts, on ne put réussir à maîtriser les flammes.

M. J.-H. Tremblay à St-Joseph de Beauce

St-Joseph de Beauce, (D.N.C.) — M. J.-H. Tremblay, de la Ligue de Sécurité, est actuellement dans la région où il fait l'inspection des établissements industriels. M. Tremblay organise en même temps le congrès de la sécurité qui aura lieu à St-Georges, les 19 et 20 septembre prochain.

Feu H. Marois

Montmagny, (D.N.C.) — Lundi, le 24 juillet dernier, est décédé à l'âge de 26 ans et 6 mois, M. Henri Marois, époux de dame Jeanne-d'Arc Fournier.

Son service et sa sépulture eurent lieu le 27 juillet dernier, en l'église paroissiale de St-Thomas de Montmagny.

M. Fernand Marois cousin du défunt, portait la croix, tandis que MM. Honoré, Harry, William et Georges Marois, tous cousins du disparu, portaient le corps.

M. Marois laisse dans le deuil, outre son épouse, son père, M. Ernest Marois; sa mère, née Georgianna Vézina; ses frères, MM. Joseph, Roland et Raoul Marois; sa belle-mère, Mme Smile Fournier; ses beaux-frères, MM. Léon Bernier et Gérard Roy; ses belles-soeurs, Mmes Joseph et Raoul Marois; une soeur, Mme Gérard Roy.

Le Soleil offre à la famille en deuil ses plus vives condoléances.

Notre effort ne doit pas cesser

Winnipeg, 21. (PC) — "Du fait même des bonnes et excitantes nouvelles, justifiant le plus grand optimisme, qui nous parviennent des fronts de guerre, les Canadiens doivent lancer maintenant tout leur meilleur dans l'effort de guerre", a déclaré samedi à Winnipeg le brigadier James Mess, adjudant-général adjoint en charge du recrutement.

Dans une allocution prononcée sur le réseau national de radio-Canada, le brigadier Mess a affirmé que si le premier ministre Wintson Churchill a déclaré récemment que de graves signes de faiblesse existent au sein du Reich allemand, c'est parce qu'il est confiant que les Alliés se battront jusqu'à la dernière minute, confiant que les Canadiens continueront de donner librement le meilleur d'eux-mêmes jusqu'à ce que l'ordre de cesser le feu soit donné.

Quelle responsabilité personnelle avez-vous prise, citoyens canadiens, pour avancer d'une seconde l'ordre de cesser le feu? Combien en reste-t-il qui n'ont encore rien tenté pour gagner cette seconde? Combien y en a-t-il parmi nous qui ont encore à faire un vrai sacrifice et qui se sont contentés, pour leur contribution à la guerre, de petits inconvénients, de légères privations?" a demandé le brigadier Mess.

"Il n'y a qu'un seul sacrifice et c'est la vie d'un fils ou d'une fille, d'un mari ou d'une femme, une vie qui se lance volontairement contre l'ennemi, pour la liberté, la victoire et la paix".

Les Canadiens pensent avec fierté aux milliers d'hommes et de femmes qui font partie de services armés du pays et qui sont prêts à tel sacrifice et à ceux qui les ont aidés à prendre cette décision personnelle, a dit le brigadier Mess.

"Aucun argument au monde ne doit élever de barrière entre un Canadien, éligible ou apte, homme ou femme, et sa liberté d'exercer ce droit de faire partie de cette puissance écrasante qui ne sera relâchée que lorsque l'ordre de cesser le feu aura été donné, ce droit qu'il sera trop tard d'exercer après que cet ordre aura été donné".

Ceux qui, consciemment ou inconsciemment, minimisent la valeur de ce droit et influencent les hommes et les femmes du Canada pour qu'elles l'ignorent, "non seulement ne supportent pas notre effort de guerre, mais lui nuisent et s'en sauvent.

"Le temps sera peut-être court. Nous avons besoin de volontaires pour maintenant, et nous avons besoin de ceux qui se sont déjà engagés volontairement et qui combattent aujourd'hui sur les champs de bataille du monde pour l'avenir de notre Canada".

Le congrès des hebdos

Winnipeg, 21. — P.C.) La convention du jubilé d'argent de l'Association des hebdomadaires du Canada s'est terminée tard samedi soir, avec l'approbation par plus de 300 éditeurs du projet d'établir au Canada un institut du journalisme.

George Murray, du Alaskan Highways News, de Fort St-John, Colombie, proposant cette résolution, a dit que le but de l'institut serait de placer le journalisme sur un pied d'égalité avec la médecine et les autres professions libérales. Un code d'éthique qui regarderait tous les journalistes de la page éditoriale, devrait être rédigé et des écoles de journalisme devraient être ouvertes partout au Canada.

Appuyé par Hugh Savage, de Duncan, Colombie, un ancien président de l'Association, ce projet sera revisé par le nouveau conseil de directeurs.

La convention adopta une autre résolution voulant que les agences d'annonces soient payées 15 p. c. au lieu de 25 pour cent de commission comme auparavant.

Expositions régionales

La Pocatière, (D.N.C.) — Les dames fermières des comtés de L'Islet, Kamouraska et Témiscouata sont actuellement à tenir leurs expositions de travaux domestiques dans leurs paroisses respectives. Dans le comté de l'Islet, ces expositions seront tenues à Ste-Perpétue, le 22 août; à St-Pamphile, le 23; à St-Cyrille, le 24.

Dans le comté de Kamouraska, le cercle des fermières de St-Pascal, tiendra son exposition le 22; St-Gabriel, le 23; St-Philippe, le 24; St-Denis, le 25; St-Jacôme, le 21; Ste-Hélène, le 22; St-Bruno, le 23; St-Alexandre, le 24; St-André, le 25. A St-Goddard de Témiscouta, le public pourra visiter l'exposition le 22; St-Benoit, le 23; St-Eusèbe, le 24; Riv. Bleue, le 25 et Cabano, le 26.

Mort subite de M. N. Desroches

Un citoyen bien connu à St-Romuald est décédé subitement samedi soir dans la personne de M. Napoléon Desroches, ancien barbier et restaurateur. Agé de 80 ans et 6 mois, M. Desroches était l'époux de dame Elméria Croteau.

Il laisse dans le deuil, outre son épouse, un fils: M. Philippe Desroches, agent de la Metropolitan Life Insurance, trois filles, Mlle Ozélina, Mme Georges Lacombe (Albertina) et Mlle Anne-Yvonne Desroches; une belle-fille, Mme Philippe Desroches; son gendre, M. Georges Lacombe; ses petits-enfants: Joseph, Lucien, Paule, Jean, André, Clairette, François Desroches; Thérèse et Roger Lacombe; une soeur, Mme John Flyn, de Montréal.

Les funérailles auront lieu mercredi matin, à 10 heures en l'église St-Romuald. Nos condoléances à la famille en deuil.

Décès de madame Omer Lamontagne

C'est avec regret que nous annonçons la mort de Mme Omer Lamontagne, née Laetitia Darveau, âgée de 66 ans et six mois, décédée hier, à l'hôpital St-Sacrement, à la suite d'une longue maladie.

Outre son époux, lui survivent pour pleurer sa perte, ses enfants: le R. Frère Henri, de la Congrégation St-Vincent-de-Paul; Charles, de la maison Antoine Bernier, Enrg., Gérard et Marcel Lamontagne; ses filles: Mmes C.-E. Emond, (Germaine), de Montréal, Gaston Paquin (Simone), de Québec, Victor Blais, (Lucienne), de Toronto, Mlles Cécile et Gemma Lamontagne; ses gendres, MM. C.-E. Emond, de Montréal, Gaston Paquin, de Québec, et Victor Blais, de Toronto; ses belles-filles, Mmes Charles, Gérard et Marcel Lamontagne; ses petits-enfants, André, Gilles, Réjean, Yvan, Pierrette, Lise, Denise et Jeannine Lamontagne; ses soeurs, Mmes Henri Nadeau, de Québec, Xavier Dubé, Napoléon Lamontagne et Louis Vallières, de Montréal, Emile Lamontagne, de Magog et Cléophas Lamontagne, de Lévis; ses belles-soeurs la R. S. Marie de la Nativité, des RR. SS. du Perpétuel Secours, de St-Damien, Mme veuve Alfred Goupil, et Mlle Louise Doyon, de St-Michel de Bellechasse, Mmes Emile Lamontagne, Napoléon Lamontagne, veuve Arthur Lamontagne et Louis Vallières; ses nièces, les RR. SS. Ste-Catherine d'Alexandrie et Aimée, de Jésus, des RR. SS. du Perpétuel Secours, de St-Damien, ainsi que plusieurs autres nièces et neveux.

Les funérailles auront lieu mercredi. Départ de la maison mortuaire, 242 St-Olivier, à 9 h., pour l'église St-Jean-Baptiste et de là au cimetière Belmont.

"Le Soleil" prie la famille si cruellement éprouvée, d'agréer ses plus vives condoléances.

Il est important d'acheter des certificats d'épargne de guerre; il est aussi important de bien les conserver.

Ecole artisanale à Beauceville

Beauceville, (D.N.C.) — La Beauce aura son école Artisanale dès le début de l'automne. Cette école sera située à Beauceville et bientôt la construction de cette nouvelle école commencera sous peu. Déjà plusieurs de nos jeunes se sont inscrits.

Le comité d'organisation se compose des quatre maires de la municipalité de Beauceville, M. Caius Roy, maire de Beauceville-Est, M. Henri Lacombe, maire de Beauceville-Ouest, M. Joseph Mathieu, maire de St-François-Est, M. Absolon Foulin, maire de St-François-Ouest.

L'Ecole Artisanale de la Beauce spécialisera nos jeunes beaucerons dans la menuiserie, la mécanique, la forge, l'électricité. Cette école fut obtenue du gouvernement grâce aux efforts de la Chambre de Commerce de Beauceville aidée de l'hon. Henri Renault.

4 arrestations pour vols de pneus

St-Joseph de Beauce, (D.N.C.)— En marge des vols de pneus qui sévissent à l'état épidémique dans la Beauce, la police provinciale a opéré l'arrestation de quatre individus qu'elle détient à la prison de St-Joseph.

--St-Bernard de Dorchester fête le centenaire de sa fondation

(Suite de la page 3)

Son Eminence et il fit brièvement l'historique de St-Bernard en disant que les ancêtres avaient posé des actes de vertu de foi, d'espérance et de charité et assura le Primat de l'Eglise canadienne que la population actuelle voulait être fidèle à ses ancêtres. Il termina en exprimant sa gratitude au cardinal pour la condescendance qu'il marquait en prenant part à ces manifestations.

En réponse Son Eminence le Cardinal dit qu'Il était heureux de venir unir ses actions de grâces à la population de St-Bernard, il parla de l'importance et de l'efficacité de la dévotion à la T. S. Vierge pour ensuite, adresser de paternels conseils en recommandant d'être fidèles aux traditions des ancêtres en vivant une vie chrétienne féconde.

HOMMAGES AU CARDINAL

A l'issue de la messe, toute la foule se rendit devant la grande estrade où une charmante démonstration devait se dérouler. C'est la R. M. St-Théodore et ses compagnes, du couvent des Soeurs Servantes du St-Coeur de Marie, à St-Bernard, qui en étaient les instigatrices. Son Eminence a eu des mots particulièrement délicats à l'adresse de ces dévouées religieuses.

Après un chant d'hommages au Cardinal, exécuté par des élèves anciennes et nouvelles, la jeune Cécile Boutin donna lecture d'une adresse où se lisaient les meilleurs sentiments à l'adresse de l'Archevêque de Québec tandis que la jeune Véronique Garon présenta une magnifique gerbe de roses. A l'issue de cette démonstration, Son Eminence le Cardinal adressa quelques mots de remerciements à M. l'abbé Grenier, aux membres du clergé, aux religieuses, aux citoyens et aux enfants. "Tous ces chants et l'expression de ces bons sentiments m'ont bien édifié. J'y ai vu la force intérieure de votre paroisse", dit-il.

FESTIVAL

Au cours d'après-midi, la fanfare de St-Romuald a exécuté sur la place de l'église un magnifique programme musical et au cours de la soirée, un choeur mixte composé d'anciennes et d'élèves actuelles du couvent a donné une magnifique soirée. Des scènes vraiment canadiennes ont aussi été reproduites. Une de celles-là, "la prière en famille", fut présentée par M. et madame Philémon Labrecque et leurs quinze enfants.

JOURNEE DE L'AMICALE

Quelque 500 anciens élèves se sont réunis aujourdhui, à leur Alma-Mater, pour se grouper en une Amicale. Cette journée a débuté par une messe conventuelle pour les anciennes élèves vivantes et défuntes, C'est M. l'abbé Joseph Goulet, de St-Gervais, qui a célébré le saint sacrifice tandis que M. l'abbé L.-P. Garon, de Ste-Anne de la Pocatière, a donné le sermon de circonstance. Il y eut ensuite banquet à la salle paroissiale. M. le chanoine Chamberland ainsi que M. l'abbé Grenier présidaient. Plusieurs discours furent prononcés. C'est au cours de l'après-midi que les bases de l'amicale furent jetées. Un comité était déjà existant. Il se composait de M. Eloi Rhéaume, comme président; Ph. Goulet, secrétaire; J.-M. Drouin, trésorier; la R. Soeur St-Théodore, directrice ainsi que Mlles Lucienne Goulet, M.-L. Duclos et M.-J. Drouin, comme conseillères. Un salut solennel du T. S. Sacrement, présidé par M. le chanoine J.-A. Chamberland, termina cette réunion d'anciens.

NORTH AMERICAN LIFE

Tous les Profits vont aux Assurés!

Avez-vous reçu votre exemplaire révisé et gratuit du Livret Budgétaire North American Life? Vous y trouverez des exemples de budgets pour personnes mariées ou célibataires, des pages pour notes personnelles, etc. Le bureau de votre localité vous en enverra un. Ecrivez aujourd'hui.

ÉTABLIE EN 1881 — SOLIDE COMME LE CONTINENT — UNE COMPAGNIE MUTUELLE

A. TURCOT, Gérant de succursale,
351 Blvd. Charest.

Les Recherches transforment la Fonte

QUOIQU'IL AIT ÉTÉ PROUVÉ par des expériences de laboratoires que l'on pouvait considérablement améliorer la qualité de la fonte en y ajoutant du Nickel, il appartenait à l'Industrie Canadienne du Nickel de mettre en pratique et de commercialiser cette connaissance.

En 1921, les chercheurs qui faisaient des études sur le Nickel commencèrent à faire des expériences sur la fonte. Ils récapitulèrent les expériences antérieures entreprises par d'autres techniciens. Ils firent eux-mêmes d'innombrables recherches. Ils prouvèrent que l'on pouvait faire de la fonte plus solide, plus uniforme dans sa structure et plus résistante à la corrosion et à l'usure, en y ajoutant du Nickel. Ils envoyèrent ces renseignements aux acheteurs de pièces de fonte. Ils renseignèrent les fonderies sur la façon d'utiliser le Nickel pour obtenir de meilleurs résultats.

C'est alors qu'un alliage de Nickel et de fer fut adopté pour nombre de nouveaux usages. On créa ainsi un nouveau débouché pour le Nickel qui remplaça les anciens débouchés détruits par la guerre de 1918.

Aujourd'hui le Nickel Canadien est encore une fois consacré aux besoins de la guerre et, de nouveau, l'Industrie du Nickel entrevoit l'avenir avec confiance. On a déjà fait des projets pour développer et accroître les anciens débouchés et les nouveaux qui se présenteront lorsque la Paix sera signée, afin que l'Industrie du Nickel puisse continuer, grâce à sa propre initiative, à contribuer d'une façon plus étendue au bien-être du Canada.

Nickel Canadien

LES ACCOMPLISSEMENTS DU PASSÉ SONT UN GAGE POUR L'AVENIR

INCO NICKEL — INCO MONEL

THE INTERNATIONAL NICKEL COMPANY OF CANADA, LIMITED
25 KING STREET WEST, TORONTO

ÉCHAUFFAISON
Pour un soulagement rapide, employez le Cuticura médicamenté. 60 années de succès. Toutes pharmacies. Acheter-en aujourd'hui. Fabrication canadienne
SAVON, TALC, ONGUENT CUTICURA

DANS NOS THEATRES

Au Cambrai

Les deux vedettes de "For Me and My Gal", le principal film au programme qui commence aujourd'hui à ce théâtre.

Au Cartier

Deanna Durbin dans le beau film "His Butler's Sister" actuellement à l'affiche en programme double.

EMPIRE À L'AFFICHE
"ADDRESS UNKNOWN"
avec le gagnant de l'Academy Award
PAUL LUKAS
aussi "Stars on Parade" avec
Larry PARKS et Lynn MERRICK

CLASSIC Mat. 20c Soirée 30c
LAUREL & HARDY, dans
"A-HAUNTING WE WILL GO"
ERROL FLYNN RONALD REAGAN
dans
"DESPERATE JOURNEY"
Aussi Phil Harris et orchestre

PRINCESSE
Un Film d'Horreur, Un Musical, et un "Western"
"THE RETURN OF THE VAMPIRE"
avec BELA LUGOSI, G. INSCORT
Bob Haymes et Lynn Merrick
dans
"SWING OUT THE BLUES"
"THE MYSTERY MAN"
avec BILL BOYD
Ep. 5 -- CAPTAIN AMERICA

RIALTO
AUJOURD'HUI
SANS PRECEDENT DANS LES ANNALES DU CINEMA !
NELSON EDDY - SUSANNA FOSTER - CLAUDE RAINS
PHANTOM OF THE OPERA
in TECHNICOLOR
à 2.35, 5.40, 8.30
SECOND FILM
Nancy Kelly et Richard Carlson
dans "FLY BY NIGHT"

CANADIEN
A L'AFFICHE :
LES MYSTERES DE PARIS
avec
CONSTANT REMY
HENRI ROLLAN
LUCIEN BAROUX
MADELEINE OZERAY
En programme double avec
Une captivante histoire d'amour
Les Amours de Pergolèse
avec
PIERRE RICHARD-WILLM

Capitol Matinée 25c Soirée 30-40c
UN THEATRE FAMOUS PLAYERS
AUJOURD'HUI
Voyez-le par le commencement.
à 3h. 10, 7 h. et 9 h. 35
MERLE OBERON GEORGE SANDERS LAIRD CREGAR
"THE LODGER"
3 JOURS COMM. MARDI
2 fois par jour à : 3h. 15; 8 h. 15
Cinq frères américains, autant de héros, dont le nom est sur toutes les lèvres et qui, par leurs actions d'éclat, se sont imposées à l'admiration et à l'affection de tous les peuples libres de l'univers !
THE SULLIVANS
avec
ANNE BAXTER - THOMAS MITCHELL
20 CENTURY FOX PICTURE
SECOND FILM à 2h. 7h. et 10h. 10
Anne Gwynne, David Bruce
Jerome Cowan, Joe Sawyer
"South of the Dixie"

VICTORIA
AUJOURD'HUI A VENDREDI
JEAN GABIN
dans
"THE IMPOSTOR"
2e attraction :
THE ANDREWS SISTERS
dans
"SWINGTIME JOHNNY"

IMPERIAL
Couleurs, Musique, Gaieté, Chansons et quels artistes ! !
'Springtime in the rockies'
avec
Betty Grable, Carmen Miranda, Harry James et son orchestre
Jeannette MacDONALD,
Robert YOUNG,
dans
"CAIRO"

CINEMA de PARIS
Un mystérieux coup de téléphone
UNE FEMME ET QUATRE HOMMES SONT REUNIS
VIVIANE ROMANCE
Georges FLAMANT
DALIO LARQUEY
LA TRADITION DE MINUIT
En programme double avec
TOUT VA TRÈS BIEN MADAME LA MARQUISE
avec
MARGUERITE MORENO
NOEL NOEL

★ CARTIER
AUJOURD'HUI et MARDI
Son meilleur film et le plus gai !
Deanna DURBIN
Franchot TONE
Pat O'BRIEN
in
His Butler's Sister
with AKIM TAMIROFF
EVELYN ANKERS ALAN MOWBRAY
Aussi un joli film musical
COWBOY CANTEEN
A COLUMBIA PICTURE
MAT. 25c—SOIR 35c— Taxe comprise

D'aujourd'hui à vendredi
Cambrai
Mat. 1.15, 11c. soir 6.45 22c. plus taxe
9 great songs! 1,000 heart-thrills!
JUDY GARLAND
in FOR ME AND MY GAL
with
George MURPHY · Gene KELLY
Marta EGGERTH · Ben BLUE
Attraction additionnelle
Rosalind Russell
Melvyn Douglas dans
"THIS THING CALLED LOVE"

Horaires des cinémas

CAPITOL : — Représentations complètes à 2 h. et 2 h. 30 : 7 h. et 8 h. 25; "The Lodger" (84 min.) à 3 h. 10 ; 7 h. et 9 h. 35.
CARTIER:— His Butler's Sister, 2.30, 5.25, 8 h. 25. Cowboy Canteen, 1.05, 4.00, 7.00, 10.00 hres. Nouvelles, 2.15, 5.10, 8.10 hres. Continuel tous les jours de 1.00 à 11 h. 15.
CANADIEN : — Les Amours de Peerjolèse: 1.48, 5.03, 8.18 hrs. Les mystères de Paris : 3.06, 6.31, 9.36 hrs. Nouvelles: 1.15, 7.45 hrs.
CAMBRAI : — For Me and My Gal 3.25, 8.25. This Thing Called Love, 1.50, 6.45, 10.05. Nouvelles 1.45, 6.45. Commençant aujourd'hui.
CINEMA DE PARIS:— Tradition de Minuit, 12.30, 3.55, 6.30, 9.55. Tout va très bien madame la Marquise, 2.25, 8.25. Nouvelles, 2.15, 8.15.
CLASSIC: — A Haunting we will go: 1.00 4.00, 7.00, 9.00. Harris in the Spring: 2.00, 8.00. Desperate Journey: 2.20, 8.20.
EMPIRE: — Stars on Parade: 1.00 3.25, 6.10, 8.45 hrs. Nouvelles: 1.55, 4.35, 7.10, 9.50 hrs. Address Unknown : 2.15 4.50, 7.25, 10.00 hrs. Sujets courts : 3.25, 6.00, 8.35 hrs. Continuel tous les jours de 1.00 à 11.15 hrs.
FRANCAIS : — Desperados : 12.45, 3.45, 6.45, 9.45 ; Nouvelles Movietone, 2.05 5.05 ; The Sky's the Limit : 2.15, 8.15.
IMPERIAL: —Springtime in the Rockies : 12.30, 3.50, 6.30 hrs. Sujets courts 2.00, 8.00 hrs. Cairo, 2.09, 8.08 hrs.
PRINCESSE: — Sujets courts, 1.00, 7.00 hrs. The Return of the Vampire, 1.28, 7.28 hrs. The Mystery Man, 2.46, 8.46 hrs. Swing Out the Blues, 3.46, 9.46 hrs.
RIALTO : — Phantom of the Opera, 3.10, 8.25 hrs. Flight by Night, 1.40, 6.45, 10.00 hrs. Nouvelles, 1.35, 8.00 hrs.
VICTORIA: — The Impostor: 2.30, 5.30, 8.30; Swingtime Johnny 1.15, 4.15.
VICTORIA & — T SçêESTAOINNUNU 7.15, 10.20. This is America 2.00, 4.00 7.00, 10.00. Nouvelles, 2.20, 5.20, 8.20. Continuel de 2.00 à 11.15.
CINEMA DE PARIS:— Le Père Lebonnard: 6.50, 9.50; Nouvelles Movietone, 8.15, Knickerbocker Holiday : 830.
ACADEMIE DE MUSIQUE: — Reportage français 7.00; Million Dollar Kid : 7.10; Parlez-moi d'amour; 8.15; You're in the Army Now : 9.25.
THEATRE CANADA:— The Falcon Strikes Back 7.00, 9.15; Nouvelles 8.00; Sujet court 8.10 h. Higher & Higher 8.20;

Belle exhibition des nageurs de l'O. T. J.

Dimanche après-midi, les jeunes qui fréquentent nos terrains de jeux ont donné une magnifique exhibition de natation très goûtée des quelque 500 spectateurs qui, malgré la température plutôt incertaine, avaient tenu à encourager par leur présence les organisateurs aussi bien que les concurrents eux-mêmes.

Le programme comportait différents numéros de plongeons, de natation de fantaisie, tous très réussis. La foule ne ménagea d'ailleurs pas ses applaudissements aux différents concurrents.

C'est M. l'abbé Edouard Rancourt qui agissait comme maître de cérémonies. A part le serieux il y eut aussi quelques numéros de bouffons qui déridèrent l'assistance et lui firent oublier la mauvaise température. Parmi ces bouffonneries il convient de signaler la partie de ballon.

Au cours de l'après-midi, Mlle Jeannette Careau, du parc Victoria, exécuta un chant : "Le vieux sapin". Pour sa part, M. Georges-Henri Talbot, champion de la ville de Québec, exécuta de splendides plongeons de fantaisie.

La direction otéjiste tient donc à remercier tous les participants et d'une façon toute particulière les professeurs de natation, Mlles Simone Gagné, du parc Victoria, Carmelle Boudreau, du parc Ferland, Fernande Dionne, du parc Dollard-des-Ormeaux; MM. Johnny Petit, du parc Victoria, Jules Boudreau, du Parc Ferland, et Pierre Côté, du parc Dollard-des-Ormeaux, pour le magnifique esprit de collaboration qu'ils ont manifesté, collaboration grâce à laquelle il fut possible d'organiser l'exhibition et d'en obtenir un si franc succes.

Voici maintenant le programme de l'après-midi :

1—O Canada.
2—Un mot du maître de cérémonies.
3—Ballon poussé à la brasse (filles).
4—Démonstration de sauvetage (garcons).
5—Plongeons de fantaisie (garçons).
6—Nage de fantaisie (filles).
7—Sauvetage (filles).
8—Natation de fantaisie (garçons).
9—Chant par Jeannette Careau.
10—Partie de ballon (garçons).
11—Natation de fantaisie (garçons).
12—Planche (filles).
13—Natation sous l'eau (garçons.
14—Plongeons de longue distance (filles).
15—Plongeons au trésor.
Plongeons spéciaux par MM. Georges-Henri Talbot, champion de Québec, Georges Boudreau et Robert Barsetti.
16—Mot de la fin.
Notre-Dame du Canada

Tournois de tennis à Shawinigan

Shawinigan, 21, (D.N.C.) — C'est aujourd'hui même que débute le tournoi de tennis pour les membres du club de tennis des Chevaliers de Colomb. Ce tournoi sera sans doute intéressant, puisqu'il présentera quelques étoiles de la ville qui ont participé à des tournois très importants dans notre ville. La direction a organisé la rencontre et a prévu les heures des matches. Elle nous prie d'annoncer que les retardataires perdront par défaut s'ils n'ont pas auparavant averti les organisteurs du tournoi.

Voici mintenant l'horaire des rencontre cédulées pour ce soir :

Sur le premier court : simples pour hommes :

6 h. 30 — R. Prévost vs J.-L. Ferron.
7 h. 30 — Dufresne vs Benoit.
8 h. 30 — Marchand vs Pouliot.
9 h. 30 — Leblanc vs Hamel.

Sur le deuxième court : simples pour femmes.

6 h. 30 — Thérèse Poucher vs Anita Painchaud.
7 h. 30 — Madeleine Therrien vs Thérèse Jacques.
8 h. 30 — Liliane Caron vs Cécile Aubry.
9 h. 30 — Bertha Leblanc vs Solange Villeneuve.

Les Techniciens battent C.I.C. junior

Shawinigan, 18. (D.N.C.) — Mercredi soir dernier, eut lieu l'ouverture de la série pour le championnat junior de la ville dans le baseball entre le C.I.C. et le Technique. Dans cette première joute l'équipe du C.I.C. junior dut baisser pavillon devant celle du Technique, par un score de 9-2.

Cette victoire revient surtout au magnifique travail du lanceur de l'équipe gagnante St-Pierre, qui n'a accordé que 4 coups sûrs espacés à ces adversaires. Pour leur part, les vainqueurs claquèrent 9 coups sûrs sur des balles de Dugré. St-Pierre retira neuf hommes au bâton pour remporter les honneurs de la joute.

Les grosses berthas de la partie furent Lafond du Technique, Cotnoir du C.I.C., qui frappèrent chacun un deux-buts et réussirent 2 coups sûrs en trois apparitions au bâton. Garand du Technique hissa un beau deux buts.

Dans les buts volés, Cotnoir se classe encore très solide avec deux. J. Lessard, Courteau et Bellemare volèrent chacun un but. Les erreurs ont fait beaucoup de ravage dans le camp des porte-couleurs du C.I.C.

				R.
C.I.C	010	000	1	2
Technique	220	014	x	9

La prochaine partie sera jouée mardi soir prochain le 22 août à 8 h. 30 au terrain de l'ancien aréna.

Belvédère vainqueur au tournoi de croquet

Le duo L.-P. Laverdière et Gérard Larue a donné la victoire au club Belvédère, en l'emportant sur une vingtaine d'autres équipes — Une forte opposition de Wabasso, des Trois-Rivières, et de St-François d'Assise —De superbes récompenses Réception par le sénateur J.-A. Lesage.

CHAMPIONNAT DE CROQUET : Cette photographie représente une partie des principaux joueurs qui ont participé au tournoi provincial de croquet, qui s'est disputé samedi et dimanche sur les terrains du club Belvédère; on aperçoit au centre l'honorable sénateur J.-A. LESAGE, président du Club Belvédère et le directeur du tournoi, à ses côtés, MM. EMILE MASSON, organisateur du tournoi avec MM. P. LAVERDIERE et LAURENT BOIVIN; on y remarque plusieurs équipes de Saint-François d'Assise, de l'Ancienne-Lorette et du Club Belvédère; les joueurs de Trois-Rivières n'étaient pas encore arrivés en ville, lorsque le tournoi débuta, samedi après-midi. (Photo "Le Soleil")

CROQUET

L'équipe du Club Belvédèe, composée de MM. L.-P. Laverdière et Gérard Larue, a remporté les honneurs du grand tournoi provincial de croquet qui s'est disputé en notre ville, samedi et dimanche, sur les terrains du Club Belvédère, chemin Ste-Foy. Le concours avait attiré vingt-deux équipes concurrentes, de sept clubs différents, dont deux de Trois-Rivières; six équipes avaient fait le voyage de la ville trifluvienne jusqu'à Québec. Les parties se sont déroulées selon la cédule soigneusement établie par les organisateurs, durant la journée de samedi, pour les premières éliminations et dimanche, pour les quarts de finale, la semi-finale et la finale.

Une foule de deux à trois cents personnes a suivi les joutes qui ont soulevé un très vif intérêt, en particulier, les parties qui ont mis aux prises les fortes équipes du Club Belvédère, du St-François d'Assise, du Club Wabasso et du Trois-Rivières. La semi-finale et la finale furent particulièrement enlevantes, alors que les deux champions ont remonté une côte très difficile après un début ardu pour éliminer successivement trois fortes équipes et jouer presque continuellement leurs parties durant la soirée de dimanche. MM. Laverdière et Larue ont livré une lutte vraiment homérique contre MM. Tremblay et Melançon du Wabasso de Trois-Rivières et surtout contre MM. Roux et Gendron, du club Trois-Rivières, dans la finale.

Les champions gagnent le premier prix de $25, plus une coupe et le titre de champions provinciaux du croquet; des prix ont été attribués aux autres équipes des finales et semi-finales, comme suit : MM. E. Roux et C. Gendron, de Trois-Rivières, prix de $15; MM. G. Tremblay et S. Melançon, de Trois-Rivières, $10; MM. Jos Bélanger et Ant. Gosselin, C. Boivin et V. Desjardins et L. Jacques et H. Robitaille, chacune des équipes se partagent un prix de $5; des boites de cigarettes ont été distribuées à chacune des équipes qui ont pris part à la troisième élimination; une montre-bracelet a été tirée au sort entre les joueurs, et a été gagnée par M. Jacques Boivin.

A la fin du tournoi qui s'est terminé aux petites heures, lundi matin, à cause du retard occasionné par la pluie, il y a eu réception organisée par M. le sénateur J.-A. Lesage, président du Club Belvédère, dans les salles des Chevaliers de Colomb.

Voici les résultats complets du concours provincial :

PREMIERE ELIMINATOIN

MM. Laurent et Jacques Boivin, du Belvédère gagnent contre MM. Francis et Médéric Michaud, du St-François d'Assise, par 2 à 0.

MM. Laurent Jacques et Raymond Robitaille, club indépendant, gagnent contre MM. Frank Levasseur et Emile Masson, du Belvédère par 2 à 0.

MM. Jos. Bélanger et Antoine Gosselin, du Belvédère gagnent contre MM. Adjutor Morency et Edmond Déry, du St-François, par 2 à 0.

MM. L.-P. Laverdière et Gérard Larue, du Belvédère gagnent contre MM. Auguste Bouffard et R. Marcotte, du St-François, par 2 à 1.

MM. S. Melançon et G. Tremblay, du Wabasso de Trois-Rivières, gagnent contre MM. Léon Langlois et Charles Gauvin, du St-François, par 2 à 0.

MM. M. Turgeon et R. Légaré, du St-François gagnent contre MM. A. Parent et Cyrille Guay, club indépendant par 2 à 0.

MM. C. Boivin et V. Desjardins, du Wabasso, Trois-Rivières, gagnent contre MM. R. Delisle et P. Robitaille, de l'Ancienne-Lorette, par 2 à 0.

MM. E. Paillé et A. Boivin, du Wabasso, Trois-Rivières, gagnent contre MM. Charles Boivin et Eugène Côté, du Belvédère, par 2 à 1.

MM. E. A. Roux et C. Gendron, de Trois-Rivières, gagnent par défaut contre MM. T. Martin et C. E. Parrot.

MM. Joseph Couture et Alfred Hamel, du Belvédère, gagnent par défaut contre MM. E. Roy et le notaire Bertrand, du Trois-Rivières.

MM. Raymond St-Michel et Robert Guimond, du Belvédère, gagnent par défaut contre MM. A. Jacques et L. Robert, de Trois-Rivières.

DEUXIEME ELIMINATION

MM. G. Tremblay et S. Melançon du Wabasso, Trois-Rivières, gagnent contre MM. Laurent et Jacques Boivin, du Belvédère, par 2 à 1.

MM. L.-P. Laverdière et Gérard Larue, du Belvédère, gagnent contre MM. R. St-Michel et R. Guimont, du Belvédère, par 2 à 1.

MM. E. Roux et C. Gendron, de Trois-Rivières, gagnent contre MM. E. Paillé et A. Boivin, du Wabasso, Trois-Rivières, par 2 à 0.

MM. Jos. Bélanger et Antoine Gosselin, du Belvédère, gagnent contre MM. Marc Turgeon et R. Légaré, du St-Francois d'Assise, par 2 à 0.

MM. C. Boivin et V. Desjardins, du Wabasso, Trois-Rivières, gagnent contre MM. Alf. Hamel et Joseph Couture, du Belvédère, par 2 à 0.

TROISIEME ELIMINATION

MM. G. Tremblay et S. Melançon, du Wabasso, gagnent contre MM. C. Boivin et V. Desjardins, du Wabasso, par 2 à 0.

MM. L. P. Laverdière et Gérard Larue, du Belvédère, gagnent contre MM. Laurent Jacques et R. Robitaille, club indépendant, par 2 à 0.

MM. E. Roux et C. Gendron, de Trois-Rivières, gagnent contre MM. Jos. Bélanger et A. Gosselin, du Belvédère, par 2 à 1.

QUATRIEME ELIMINATION

MM. L.-P. Laverdière et G. Larue, du Belvédère gagnent contre MM. G. Tremblay et S Melançon du Wabasso, Trois-Rivières, par 2 à 0.

LA FINALE

MM. L. P. Laverdière et G. Larue, du Belvédère, remportent le championnat contre MM. E. Roux et C. Gendron, de Trois-Rivières, par 2 à 0.

Vive lutte entre coursiers hier au parc de l'Exposition

Malgré la température plutôt maussade, près de trois mille amateurs de courses sous harnais se sont rendus à la piste de l'Exposition, hier après-midi, pour être témoins du programme qu'y a présenté le Club de courses de Québec.

La piste était en bon état et tous les chevaux se sont livré une belle lutte dans les différentes épreuves disputées au cours de l'après-midi. Ce fut une autre matinée réussie.

Dans la course classifiée "A", les honneurs revinrent à "Senator AB", propriété de M. A. Bédard, de Québec, qui remporta les deux premières épreuves non sens rencontrer beaucoup de résistance. "Pandora", de M. J. Townend, de Québec, se classa deuxième dans la première épreuve, tandis que "Calumet Adeline", appartenant à M. A. Morasse, de Gentilly, s'empara de la deuxième position dans la seconde. A la troisième épreuve, "Rosedale" fournit un bel effort pour dépasser "Senator AB" dans le stretch et gagner cette épreuve en 2.19 1-4, soit le même temps que la deuxième.

La lutte fut également très vive dans la course classifiée "B", qui fut remportée par le cheval de M. A. Madden, de Québec, que le conducteur Côté conduisit au fil en première position dans les deux premières épreuves en 2.16 3-4 et 2.17 respectivement. La deuxième position échut à "Pine Ridge Tommy", dans ces deux épreuves. A la troisième épreuve, "Walter Paul", propriété de M. L. Catellier, de St-Georges, qui s'était placé au cinquième rang dans les deux épreuves précédentes, réussit à parvenir au fil en avant de "Marlette Guy" dans une fin de course très excitante. "Walter Paul" rapporta $350.-60 pour $2.00 au pari mutuel, ce qui constitue un nouveau record à la piste locale cette saison.

Dans la troisième course, la course classifiée "C", "Yeltrah Boy", un cheval appartenant à MM. Dubord et Beauchesne, de Gentilly, remporta une victoire décisive, gagnant trois épreuves d'affilée. Le vainqueur enregistra un temps de 2.15 dans la deuxième épreuve. "Adam Poe" vint bien près de gagner les deux dernières épreuves mais "Yeltrah Boy" trouva assez d'énergie pour se maintenir au premier rang.

Voici le résultat complet des courses disputées hier après-midi :

Course classifiée "A"

1—Senator AB (Côté), A. Bédard, Québec	1	1	2
2—Rosedale (Claisse), L. Lemoine, Québec	4	3	1
3—Calumet Adeline (Lemay), A. Morasse, Gentilly	5	2	3
4—Pandora (Townend), J. Townend, Québec	2	3	5
5—Coronation Frisco (Bouchard), P. Julien, Québec	3	7	4
6—Howick Grattan (Pruneau), G.-A. Pruneau, Québec	6	4	7
7—Hurricane (Ratté), E. Ratté, Québec	7	6	3
8—Helen Knight (Marois), E. Ruel, Québec			NFP

Temps: 2.19 1-2, 2.19 1-4, 2.19 1-4.

Course classifiée "B"

1—Mariette Guy (Côté), A. Madden, Québec	1	1	2
2—Walter Paul (Ratté), L. Catellier, St-Georges	5	5	1
3—Pine Ridge Tommy (Falardeau) A. Garneau, Québec	2	2	3
4—Herbie Henley (Blouin), H. Blouin, Québec	6	3	4
5—Elisabeth (Côté), A. Bégin, Québec	3	4	6
6—Walter McKillop (Blondeau), A. Blondeau, Québec	4	6	5
7—Peter V Dillon (Bouchard), L. Morency, Québec	7		NPF

Temps: 2.16 3-4, 2.17, 2.18.

Course classifiée "C"

1—Yeltrah Boy (Côté), Dubord et Beauchesne, Gent.	1	1	1
2—Adam Poe (Blondeau)	6	2	2
3—Peter Arion (Ratté)	3	3	3
4—Elisabeth Lee (Côté), L. Dupont, Beaupré	2	5	4
5—Johnny Dean (Lemay), A. Morasse, Gentilly			
6—Joe Grattan (Côté), A. Bégin, Lévis	4	NPF	6

Temps: 2.18 3-4, 2.15, 2.15 1-4.

"Treemontier" gagne au parc Mont-Royal

Montréal, 21. (D.N.C.) — Treemontier, a remporté la victoire dans la course handicap Inaugural, principale attraction de la matinée d'ouverture smedi, à la piste Mont-Royal. Habilement piloté par le jockey Tommie Barker, Treemontier fut maintenu sur les talons des leaders dans les trois premiers furlongs, prit le commandement en arrivant en trompe dans le stretch et résista à l'offensive de Silt et de Betty Grable dans les dernières verges. Le vainqueur couvrit la distance de six furlongs en 1.133-5 et il rapporta $6.00 pour $2.00 devant une foule d'environ 7,000 personnes.

La victoire de Sally Portia dans la deuxième course suivant celle de Ebony Stick dans la première compléta un pari-double de $200.55 et la vainqueur paya $49.80 au mutuel. Flying Glee rapporta $23.80 pour deux dans la quatrième course et Doll's House paya $31.15 pour $2.00

Courses à la voile à St-Augustin

De nombreux spectateurs des deux rives du lac St-Augustin ont suivi avec intérêt les courses à voiles qui ont eu lieu hier. Plusieurs concurrents étaient en liste. Voici les noms des voinqueurs: Chaloupes à voile, 1er, Lucien Cadorette ; 2ème, Maurille Noël; 3ème, Jean-Jacques Vézina et Jean-Marie Tanguay ; 4ème, Eddy Giguère et Lucien Marquis. Canots à voile: 1er, Jacques Morisset et Jean-Marc Martineau; 2ème, Robert Marquis.

Le jeu de fers

Jeudi soir a eu lieu à Stadacona, une partie de fers, entre l'équipe J. St-Hilaire et l'équipe R. Mercier. Le St-Hilaire en fut le vainqueur, en gagnant 3 parties sur 5. Pour une revanche, s'adresser à M. J. St-Hilaire, 57 rue Julien, Stadacona.

Hamilton gagne le championnat

Spokane, Wash., 21. — (P. A.) Bob Hamilton, d'Evansville, Ind., a gagné le championnat 1944 de l'association des golfeurs professionnels des Etats-Unis, hier, alors qu'il a défait Byron Nelson, de Toledo, Ohio, "one up", dans la finale de 36 trous, au club Manito.

Fête champêtre remise à Shawinigan

Shawinigan, 21. — Une déception attendait les organisateurs de la fête champêtre des Chevaliers de Colomb, hier. La température demeura incertaine jusqu'à l'heure du midi, et confiant, on crût que "Jupiter Pluvius" ferait des siennes seulement dans la soirée. Mais il en fut autrement. La pluie commença à tomber vers 1.30. Les organisateurs durent donc abandonner la partie.

On annonça aux personnes qui s'étaient rendues au parc St-Maurice en dépit des mauvaises augures atmosphériques que la fête était remise à dimanche prochain tel que stipulé sur les programmes. Le public est aussi prié de prendre note que si la température est inclémente dimanche prochain, le 27 août, la fête aura lieu quand même à l'aréna.

Les organisateurs espèrent que la foule se rendra nombreuse assister à cette fête simplment remise, dimanche prochain.

Ste-Pétrolille défait Château d'Eau -4

Les joueurs de tennis du club Château d'Eau ont visité ceux de Ste-Pétronille dimanche et la rencontre fut des plus contestée.

Les parties furent disputées sur le magnifique court de M. P. O. Juneau. Ste-Pétronille remporta la victoire par un score de 5 à 4. Voici le résultat des parties : Gaby Pleau et Henry Dynes, Château-dEau, défait Cécile Delisle et Léon Goulin, Ste-Pétronille, 6.-3, 6-2 ; Françoise Royer et Lucien Boucher, Ste-Pétronille, battent Cécile Robitaille et Fong Guay, château-dEau, 6-3, 6-4 ; Jeanne-d'Arc Delisle et Henri Carette, de Ste-Pétronille, Thérèse Dechêne et Robert Coulombe, Château-d'Eau, 8-6 ; Gisèle et Marc Angers, Ste-Pétronille, ont eu raison de Jacqueline Paquet et M. Dombroski, Château-d'Eau, Claire Gaulin, Roméo Gingras, Ste-Pétronille, gagnent contre Thérèse Grenier et J. M. Moisan, Châttau-d'Eau, 6-3 ; Henry Dynes et Harold Cantin, Château-d'Eau, défont Léon Gaulin & Henri Carette, Ste-Pétronille, 6-1, 6-2.

Newark monte au premier rang

Jersey City, 21 — Les Bears de Newark, qui occupaient la dernière place dans la ligue Internationale le 6 juillet dernier et qui ont connu toutes sortes de succès depuis, ont continué à jouer sensationnellement ici, hier, pour faire subir deux défaites aux Giants de Jersey City pour s'installer en première position du circuit Shaughnessy. Les scores furent de 6 à 5 en 12 manches et de 6 à 1 .

Les Bears durent travailler ferme pour l'emporter dans la première partie, mais ils furent bien aidés par cinq erreurs des Giants qui permirent aux vainqueurs de compter quatre points non mérités.

Slater en semi-finale contre H. Préfontaine

Donald Slater jouera en semi-finale contre Hector Préfontaine ce soir, à 8 h. 30, au club de tennis de Lauzon, dans la semi-finale du tournoi pour le championnat en simple du comté de Lévis. M. Préfontaine tentera de conserver le titre qu'il a décroché l'an dernier.

La rencontre suscite un vif intérêt sur la rive sud et l'on anticipe que de nombreux adeptes du tennis en seront témoins.

Ligue de balle-molle côte de Beaupré

La série finale de la ligue de balle molle de la côte de Beaupré se poursuivra ce soir, au stade paroissial de St-Grégoire, alors que l'Amicale rencontrera le Chez Alphonse dans la deuxième partie de cette série. L'Amicale a gagné la première par 14-7 et elle compte bien remporter un autre triomphe. La partie débutera à 8 h. précises.

LES AVENTURES DE PAULINE

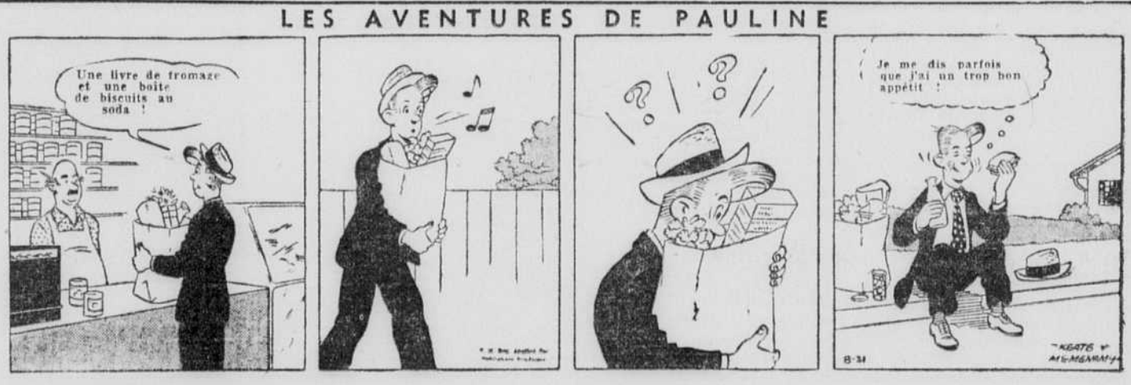

LA CHANDELLE INCLINEE

Drame policier -:- Par Erle Stanley Garner — Illustrations de S. Grout

Mason s'étendit à terre, la tête près du seuil de cuivre . . .

Elle dit : "Là, c'est mieux."

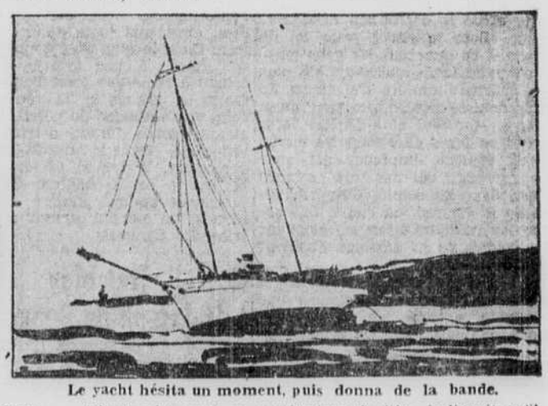

Le yacht hésita un moment, puis donna de la bande.

Della Street jeta un regard dans la direction de la tache de sang rouge foncé sur le tapis et dit : "Je n'aime pas à vous voir couché là. Ca semble trop sinistre. Ne pouvez-vous pas vous coucher tout aussi bien à un autre endroit sur le yacht ?"

"Non, dit Mason, juste ici." Il s'étendit de tout son long, la tête à quelques pouces du seuil de cuivre. Della dit : "Ca vous fait penser aux esprits."

"Si l'esprit de Milfield pouvait revenir me dire ce qui s'est passé exactement, je lui vaudrais une fière chandelle," dit Mason. Le bateau remuait lentement. Della s'approcha et s'assit sur le plancher à ses côtés. Mason observa : "Pas assez incliné pour me faire rouler de l'autre côté. Quand cela se produira, nous regarderons à notre montre pour connaître l'heure exacte."

Della effleura du bout de ses doigts le front de Mason. "Vous devriez prendre les choses plus aisément."

"Uh, huh," agréa Mason avec indolence, et il demanda quelques minutes plus tard : "Quelle heure est-il maintenant ?" Elle répondit qu'il était près d'une heure et demie. "Un autre dix minutes devrait leur révéler la fin de l'histoire."

Della changea soudain de position. "Vous n'avez pas besoin d'être aussi peu confortable, dit-elle. Voici, soulevez votre tête." Elle plaça sa tête sur ses genoux. "Là, c'est mieux. Vous pouvez parler tout aussi bien qu'avec la tête sur le plancher dur."

"Je ne puis, protesta Mason avec indolence. Je devrais avoir la tête sur le plancher. Oh, bien peut-être que je pourrai si je reste complètement au repos."

Ses doigts caressaient son front, ses sourcils et ses yeux clos, lissaient ses cheveux. "Restez là et reposez-vous", dit-elle doucement.

Mason prit sa main dans la sienne, la porta à ses lèvres pendant un instant et la laissa retomber. Une minute plus tard, sa respiration régulière indiquait qu'il était profondément endormi. Dans son sommeil, sa main une fois de plus chercha celle de Della.

Les minutes suivantes n'apportèrent aucun changement à la situation. Della Street demeurait assise sans bouger. Le bateau, maintenant complètement échoué, semblait avoir cessé de bouger.

Della elle-même sentait le sommeil la gagner. La chaleur de la cabine, la grande tranquillité qui les enveloppait, la détente des nerfs surexcités après une dure journée passée à la cour, tout cela joint à l'heure avancée de la nuit faisait que le sommeil la gagnait insensiblement. Déjà sa tête s'inclinait de façon significative.

Tout à coup le plancher de la cabine pencha dangereusement. Le yacht hésita un moment et soudain se coucha complètement . . .

(à suivre)

Le championnat senior échoit une 3ème fois à J.-P. Turgeon

Ligue de quilles des fonctionnaires fédéraux

Tous les départements du service civil fédéral sont priés d'envoyer des représentants à une assemblée qui aura lieu ce soir, à 8 hres précises, à l'édifice du Service postal, voisin de la gare du Palais, dans le but de former une ligue de petites quilles pour hommes.

M. Alphonse Gingras, l'organisateur de cette ligue, compte sur la collaboration des différents départements du service civil fédéral pour établir la ligue sur des bases solides.

Exhibition demain au parc Iberville

L'école de baseball présentera une autre partie d'exhibition, demain soir, au Parc Iberville, entre deux équipes de la ligue bantam, le Victoria et le Iberville-Ferland.

Ces deux équipes se sont déjà rencontrées jeudi dernier, et c'est à la demande des amateurs que l'on a décidé de présenter cette seconde exhibition au Parc Iberville.

Les amateurs ne devront donc pas manquer d'assister à cette joute qui débutera à 6 h. 30 précises.

Pour l'information des amateurs, le Parc Iberville est situé à l'angle de la 1ère rue et de la 8e avenue, et les autobus "Pont Samson" (17) conduisent directement au terrain.

Cercle Paroissial contre Bureau, ce soir

Ce soir, à 7 heures précises, le Cercle Paroissial visitera le club Antonio Bureau.

Cette partie promet d'être intéressante, étant donné qu'il y aura un duel entre les lanceurs. Pierre Noreau et Raymond Gariépy apparaîtront au monticule.

Tous les joueurs sont priés d'arriver pour l'heure indiquée.

Positions des clubs

	P.j.	G.	P.	P.p.	P.c.	P.c.
Cercle Par.	14	10	4	130	106	714
St-J.-Bapt.	15	7	8	119	102	466
Rest. Lebel	16	7	9	111	155	437
Ant. Bureau	15	6	9	121	118	400

Les spectateurs sont invités à assister nombreux à ces parties qui promettent d'être intéressantes étant donné les diverses positions des clubs et tout laisse croire que la lutte sera de plus en plus contestée.

Bob Hamilton champion de la P.G.A.

Spokane, Wash., 21. — Bob Hamilton, de Evansville, Ind, a remporté le championnat de 1944 de la United States Professional Golfers Association ici, hier, quand il a défait le fameux Byron Nelson, de Toledo, Ohio, un à jouer, dans la finale de 36 trous disputée sur le parcours du club Manito.

Cette défaite de Byron Nelson, gros favori à 10 pour 1, ce matin est la plus grosse surprise enregistrée dans le tournoi des professionnels américains depuis la tenue d'un premier tournoi du genre en 1916.

Sénateurs à Sillery

Les Sénateurs de Chez Adrien rendront visite au club Sillery, ce soir, dans un programme double qui se disputera sous les réflecteurs.

La première partie commencera à 8 heures précises. Tous les amateurs de bolle molle de Sillery et des environs sont invités à venir très nombreux assister à ces deux rencontres qui promettent d'être très intéressantes.

Victoire d'Amyot au lac Poulin

Jacques Amyot, brillant nageur local, a remporté les honneurs de la course d'un mille à la nage, hier après-midi, au lac Poulin. Alfred Blouin se classa deuxième. Amyot gagna également la course d'un quart de mille à la brasse. Nous publierons dans notre prochaine édition le résultat complet de ces courses.

Deux joutes éliminatoires pour les titres midget et bantam

Deux parties sont à l'affiche pour aujourd'hui dans les éliminatoires des ligues Midget et Bantam de l'école de baseball de l'Oeuvre des Terrains de Jeux et seront disputées au stade municipal.

A 9 h. 30 a.m., le Dollard rencontrera le Iberville dans la première joute d'une série de 2 dans 3, dont le vainqueur fera face au Victoria No I en finale. L'on se souvient que le bureau de direction de l'école de baseball a ordonné une nouvelle série Dollard-Iberville par suite des manquements aux règlements de la part de l'équipe du Parc Dollard, qui s'était permis d'aligner des joueurs trop âgés au cours des parties précédentes. L'on devra donc faire quelques remaniements sur l'équipe du Dollard qui se verra forcée d'aligner des joueurs de catégorie bantam pour combler les vides causés par la suspension de deux joueurs. Tout de même, le Iberville devra agir avec prudence et ne pas anticiper une victoire trop facile.

Dans la ligue Bantam l'on continuera, à 1 h. 30 cet après-midi la série finale qui met aux prises le Parc Iberville et le Parc Victoria. Ce dernier a présentement une partie d'avance sur son rival, ayant triomphé jeudi dernier au compte de 6 à 3.

L'on verra probablement un autre excitant duel de lanceurs entre Camille Henri et Marcel Samson et il est assez difficile de prévoir qui sortira vainqueur.

Tous les amateurs qui le peuvent sont donc cordialement invités à assister à une de ces deux parties.

Centre Récréatif divise avec N. D. G.

Hier après-midi, au parc Iberville, deux parties des plus contestées se sont disputées devant une assistance très nombreuse.

Dans la première partie, le club Notre-Dame de Grâce a défait le Centre Récréatif de Limoilou par un score de cinq à trois.

Le Centre a envoyé Paul Gariepy comme lanceur et il s'est surpassé en tenant en respect ses adversaires jusqu'à la fin. Du côté des vainqueurs, Métivier apparaissait comme lanceur et lui aussi a réellement fourni du jeu très intéressant.

Paquin et St-Pierre se sont signalés au bâton, le premier, en frappant trois coups sûrs en quatre apparitions et le dernier, deux buts et un coup sûr en quatre apparitions. Pour les vainqueurs, Lelièvre et Cloutier firent également leur part en frappant trois coups sûrs en quatre apparitions.

Sommaire de la 1ère partie:

		P	CS	E
N.-D. de Grâce	302000000—5		10	3
C. R.	012000000—3		9	4

Dans la deuxième partie, le Centre Récréatif a voulu reprendre sa place, en blanchissant le Notre-Dame de Grâce par six à zéro.

Leclerc a apparu dans la boîte et a maintenu ses hommes jusqu'à la dernière manche. Pour les perdants, Cloutier a frappé un magnifique circuit alors qu'il y avait un coureur sur les buts. Robert Simard a frappé un trois-buts.

Tous les spectateurs furent très satisfaits des deux parties qui furent très contestées et les deux clubs méritent des félicitations.

Sommaire de la 2e partie:

		P	CS	E
C. R.	1002003—	6	8	1
N. G.	0000000—	0	3	2

Shawinigan dans la course-cycliste

Shawinigan, (D.N.C.) — On sait qu'une course en bicyclettes aura lieu bientôt entre La Tuque et Trois-Rivières. Cet événement ne manque pas d'attirer l'attention des sportifs de toute la région. Plusieurs villes ont annoncé les noms de leurs participants, mais Shawinigan n'a pas encore d'entrée officielle dans cette course.

Or, on nous apprend que plusieurs jeunes s'entraînent actuellement, et qu'il se pourrait bien, particulièrement, que Paul Robert, un de nos athlètes les plus complets et les plus brillants, soit l'un des partants. Robert a été vu plusieurs fois à l'entraînement, de façon régulière, et on nous dit qu'il serait intéressé à porter les couleurs d'une organisation de Shawinigan, comme le S.A.A. Tous les autres sportifs que la chose intéresse pourraient également s'adresser à M. R.-T. Racette, gérant de l'Aréna, qui aura certainement de précieux renseignements à leur donner sur cette course.

Les gros canons

	G	AB	R	H	Pct
Musial, Cardinals	115	453	94	161	.355
Walker, Dodgers	111	404	58	143	.354
Hopp, Cardinals	102	387	90	134	.346
Doerr, Red Sox	118	444	90	144	.324
Boudreau, Indians	115	447	68	143	.320
Siebert, Athletics	98	348	38	111	.319

Buts frappés dans : Ligue Américaine : Stephens, Browns, 85. Ligue Nationale : Nicholson, Cubs, 91.

Circuits : Ligue Américaine : Doerr, Red Sox; Johnson, Red Sox; Stephens, Mrowns, 15. Ligue Nationale : Nicholson, Cubs, 27.

Le gérant Durocher est mis au ban

Cincinnati, 21. — (P.A.) Le gérant Léo Durocher, des Dodgers de Brooklyn, a été suspendu pour cinq jours et condamné à payer une amende de $100 par Ford Frick, président de la ligue Nationale, samedi, pour être entré dans la chambre des arbitres à Crosley Field, après la première partie d'un programme double joué vendredi soir avec les Reds.

Durocher avait été chassé du terrain par l'arbitre Lynton (Dusty) Boggess pour avoir protesté contre une "strike" appelée sur un lancer de Tom Warren, à la septième manche. Avant de quitter le terrain, Durocher discuta également avec les arbitres Lee Ballanfant et Babe Pinelli. On ne sait pas pourquoi Durocher pénétra dans la chambre des arbitres. Le coach Chuck Dressen aura charge du club pendant l'absence de Durocher.

"Paperboy" défait deux favoris

New-York, 21. — (P.A.) "Paperboy", un "outsider" de l'écurie H.-M. Warner, a défait samedi "Devil Diver" et "First Fiddle" pour gagner le handicap Saratoga pour une bourse de $50.000 ajoutés, à Belmont Park.

Le cheval de six ans, conduit par Willie Mehrtens, parcourut la distance d'un mille et un quart en 2.02 1-5 pour terminer l'épreuve une demi-longueur en avant d'"Alex Barth", de l'écurie Millbrook. "Devil Diver" se classa sixième tandis que "First Fiddle" termina la course en septième place.

La ligue Starr

Montréal, 21. (D.N.C.) — Les séries éliminatoires de la ligue Starr semblent être très contestées car un seul club a pu remporter deux victoires hier après-midi. Le Ville Emard a remporté deux victoires sur le Sorel par les mêmes scores 5 à 2, le Lachine et le Cherrier ont divisé, ainsi que les Facteurs et le St-Jean.

Ce brillant joueur de tennis a défait, samedi, Marcel Langlois 6-3, 6-1 et 6-2 en finale du tournoi pour la coupe Rondeau — Il conserve le titre qu'il avait gagné l'an dernier — Un troisième championnat senior de Québec et district — Mme Charles Rondeau présente la coupe emblématique.

Pour la deuxième année consécutive et pour la troisième fois en quatre ans, Jean-Paul Turgeon s'est emparé samedi après-midi, du fameux trophée Rondeau, emblème du championnat senior en simple de la ville et du district, en disposant de Marcel Langlois devant une assistance de plus de cent cinquante personnes, au club des Employés Civils.

Le champion eut le contrôle parfait du jeu et triompha assez facilement de son adversaire en trois jeux : 6-3, 6-1 et 6-2.

Dans le premier set, Jean-Paul gagna la première partie, mais Langlois prit les deux autres en jouant deux "love games". La quatrième partie passa à Turgeon tandis que Langlois l'emporta dans la cinquième. Alors que Langlois menait 3 à 2 dans ce jeu, Turgeon modifia sa tactique et, au lieu de demeurer au fond du court comme il le faisait depuis le début, il décida de monter au filet pour placer facilement les "lobs" que Langlois lui retournait de la gauche et remporta ainsi les autres parties et le premier set. Dans ce jeu les parties furent très courtes, chaque joueur gagnant ses parties d'une façon décisive.

Dans le deuxième set, Jean-Paul Turgeon gagna sans difficulté les cinq premières parties, blanchissant son adversaire à deux reprises. Marcel Langlois gagna le service de Jean-Paul dans la sixième partie, 15-40, la seule qu'il devait gagner dans ce jeu. Après avoir fait égalité une couple de fois dans la septième partie, Jean-Paul réussit à placer deux coups pratiquement impossibles à retourner pour gagner la partie et le set.

Apparemment déterminé à mettre fin à la rencontre le plus rapidement possible, Turgeon débuta rondement dans le troisième jeu et remporta la première partie 40-0. Dans les deuxième et troisième parties, après avoir égalisé le pointage à plusieurs reprises, Turgeon se montra encore très solide pour placer avec facilité ses coups à la volée et s'en emparer. Il gagna aussi les deux autres cependant que Langlois s'empara des sixième et septième parties avant de perdre la dernière alors que Jean-Paul fit 0-40 sur le service de Langlois pour gagner la partie, le set et la rencontre.

Le vent a nui considérablement au jeu des deux finalistes, surtout à celui de Langlois, qui joue généralement une balle haute, surtout lorsqu'il doit se servir de son revers. Jean-Paul n'eut aucune difficulté à retourner le service coupé de Marcel, si bien que, d'une façon générale, le champion lui plaça tellement bien la balle qu'il lui était impossible de la lui retourner. Ce service coupé a beaucoup plus d'effet contre un joueur droitier.

Au cours des vingt-quatre parties jouées durant les trois jeux, Turgeon réussit à blanchir son adversaire cinq fois tandis que Langlois y réussit à deux reprises. Jean-Paul gagna dix parties sur son service et en perdit seulement deux.

Au terme de la rencontre, Mme Charles Rondeau, épouse du donateur du trophée, présenta la coupe au gagnant. Les deux finalistes reçurent également chacun un souvenir du club de tennis des Employés Civils. Ils furent ensuite reçus, ainsi que Mme Rondeau, au chalet du club par MM. Henri DeLottinville et Jean Flynn, respectivement vice-président et secrétaire du club de tennis des Employés Civils.

L'arbitre du match était M. Paul Tremblay, président du club de tennis des E. C. La préparation et l'entretien du court avaient été confiés à M. Georges Myrand.

Le tournoi était sous la direction de M. Alphonse Gingras, aviseur technique du club.

Remarquable performance des athlètes du parc Ferland

Samedi après-midi, les jeunes de l'Oeuvre des Terrains de Jeux de Québec, prenaient part à un concours interparc d'athlétisme et c'est le Parc Ferland qui a remporté les honneurs en totalisant le plus grand nombre de points soit 111 contre 103 pour le Parc Victoria.

L'assistance, passablement nombreuse, manifesta son approbation en applaudissant aux succès de nos jeunes athlètes. Le résultat précédemment annoncé fut presque une surprise générale, car durant une bonne partie du concours, le Parc Victoria tint la tête. Cependant, la marge était plutôt faible et la lutte très corsée entre les concurrents de ces deux parcs.

Cependant, dans les dernières épreuves dont celle du saut à la perche, le Parc Victoria n'ayant aucun concurrent chez les juvéniles et un seul chez les intermédiaires, perdit par le fait même l'avance qu'il avait conservée depuis les débuts et Ferland passa en tête.

Au Parc Victoria revient cependant le mérite d'avoir abaissé un record. En effet, Chouinard du Parc Victoria a abaissé le record pour le saut en hauteur en sautant 5 pieds et 2 pouces.

Le Parc Ferland, pour sa part, conserve cette année, les deux trophées "Robin Hood" et "Laval" qui étaient à l'enjeu lors de ces épreuves.

Il convient, avant de donner le détail de ce concours, de féliciter chaleureusement MM. Benoît Boulanger et Marcel Tremblay, sur qui reposait l'organisation du concours, pour le magnifique succès obtenu par leurs élèves, M. Boulanger pilotant les concurrents du Parc Ferland et M. Tremblay ceux du Parc Victoria.

Voici maintenant le détail:

Saut en hauteur : Juvéniles — 1er, Giguère, 4'.5", Ferland ; 2e, Deschênes, 4'.4", Victoria.

N. B. — C'est la quatrième fois qu'à l'O.T.J. le record juvénile est abaissé.

Saut en hauteur : Juniors — 1er, Gagnon, 4'.9", Ferland ; 2e, Gilbert, 4'.6" Victoria ; 2e, Dutil, 4'.6", Victoria.

Saut en hauteur : Intermédiaires — 1er, Chouinard, 5'.2", Victoria (record) ; 2e, Ouellet, Victoria.

Lancer du poids : Juvéniles — 1er, Deschênes, 33'.7", Victoria ; 2e, Giguère, 28'.8", Ferland.

Lancer du poids : Juniors — 1er, Gagnon, 35'.10", Ferland ; 2e, Couture, 29'.7", Victoria.

Lancer du poids : Intermédiaires — 1er, Chouinard, 36'.11" Victoria ; 2e, Ouellet, 34'.3", Victoria.

Lancer du disque : Juniors — 1er, Petelle, 66', Ferland ; 2e, Gagnon, 63', Ferland.

Lancer du disque : Juvéniles — 1er, Giguère, 55'.8", Ferland ; 2e, Veilleux, 50'.9", Ferland.

Saut à la perche : Juvéniles — 1er, Giguère, 6'.1", Ferland ; 2e, Paquin, 5'.8", Ferland.

Saut à la perche : Intermédiaires — 1er, Guay, 8'.6", Ferland ; 2e, Lagacé, 8', Ferland.

Saut à la perche : Juniors — 1er, Petelle, 8', Ferland ; 1er, Gagnon, 8', Ferland ; 3e, Couture, 7'.9", Victoria.

Course, 220 verges : Juniors — 1er, Couture, 27 sec., Victoria ; 2e, Gilbert, Victoria.

Saut en longueur : Juniors — 1er, Petelle, 16'.3", Ferland ; 2e, Gagnon, 15'.9" Ferland.

Saut en longueur : Juvéniles — 1er, Giguère, 13'.5", Ferland ; 2e, Deschênes, 12'.3", Victoria.

Saut en longueur : Intermédiaires — 1er, Ouellet, 17'.5", Victoria ; 2e, Bernard, 15'.7", Ferland.

Course, 440 verges : Intermédiaires — 1er, Houde, 59".7, Victoria ; 2e, Lagacé, Ferland.

Course relais, 440 vgs : Juniors — 1ère, l'équipe du Victoria avec Couture, Gilbert, Dutil et Picard ; 2ième, l'équipe du Ferland avec Gagnon, Petelle, Giguère et Turcotte.

Course, 100 verges : Intermédiaires — 1er, Chouinard, 10".8, Victoria ; 2e, Lagacé, Ferland.

Course, 50 verges : Juvéniles — 1er, Deschênes, 6".2, Victoria ; 2e, Giguère, Ferland.

Course, 75 verges : Juniors — 1er, Gilbert, Victoria ; 2e, Picard, Ferland.

Course, 220 verges : Juvéniles — 1er, Deschênes, Victoria ; 2e, Giguère, Ferland.

Course, 440 verges, relais : Juvéniles — 1ère, l'équipe du Ferland avec Giguère, Lacorbe, Pelletier et Gosselin ; 3ième, l'équipe du Victoria avec Deschênes, Lachance, Torpin et Tremblay.

Lancer du disque : Intermédiaires — 1er, Guay, Ferland ; 2e, Chouinard, Victoria.

"Field day" des dames demain au club de golf Royal Québec

Demain après-midi aura lieu le "field day" annuel de la section féminine du club de golf Royal Québec. Des représentantes des clubs Lorette, Lévis et Ile d'Orléans ont été invitées à y participer.

Le premier départ se fera à 1 h. 30 sur les "tees" Nos 1 et 10. Au terme des rencontres, le thé sera servi au chalet du Royal Québec. En cas de pluie, ce "field day" sera tenu le lendemain.

Voici les noms des concurrentes inscrites à date :

TEE No 1

Heures		Handicap
1.30 —	Mlle Berthe Gagnon	15
	Mlle Janet Vézina	19
1.35 —	Mme N.-K. Handsonboby	21
	Mme Marcel Chalifour	32
	Mme E. Petry	28
1.40 —	Mme C.-B. Bradley	27
	Mme Michel Guimont	27
1.45 —	Mme Alfred Muth	28
	Mme Fernande Tremblay	32
	Mme Gaby-D. Marchand	32
1.50 —	Mme Paul Desrocher	34
	Mme Marie Marchand	32
	Mlle Berengère Gagnon	32
1.55 —	Mme Aline Fortier	36
	Mlle Grâce Dérôme	36
	Mlle Charlotte Dupuis	36
2.00 —	Mlle Thérèse Routhier	36
	Mlle J.-P. Galipeault	36
2.05 —	Mme Frank Beaudry	36
	Mme E. Cree	36
2.10 —	Mme McQuillan	36
	Mme C.-E. Courchesne	36
2.15 —	Mme Bouffard	36
	Mme Maurice Pouliot	36
2.20 —	Mme Snow	36
	Mme Houghton	36
2.25 —	Mme Samson	36
	Mlle Suzanne Audet	36

TEE No 10

Heures		Handicap
1.30 —	Mlle Jeanne Drapeau	11
	Mlle Jacqueline Derome	29
1.35 —	Mme Harold Hyndman	24
	Mme P.-A. Milette	29
1.40 —	Mme Ernest Roy	26
	Mlle Lucille Dupuis	27
1.45 —	Mme Simon Parent	28
	Mme Emile Delage	29
1.50 —	Mlle A. Collie	30
	Mme R. Blater	29
1.55 —	Mlle Colette McNicholl	36
	Mme Raymonde Royer	36
	Mme Jacques Galipeault	36
2.00 —	Mme Fernand Dechênes	36
	Mme G. Boivin	36
2.05 —	Mlle G. Parent	36
	Mlle Suzanne Marois	36
2.10 —	M. Lapglois	36
	Mlle A. Chalifour	36
2.10 —	Mme Hobbs	35
	Mme Marian Grenon	36
	Mlle R. Huot	36
2.20 —	M. Bienvenue	36
	Mlle A. Roberge	36
2.25 —	Mme Bizier	36
	Mlle Audet	38

Toronto dispose des Royaux deux fois, hier, à Montréal

Montréal, 21 (D. N. C.) — Si les Royaux pensaient profiter de la visite, au Stade, de leurs confrères canadiens, les Maple Leafs de Toronto pour se rapprocher de la 4ème position, position qui permet d'être de participer aux éliminatoires de fin de saison, ils se sont grandement trompés du moins s'il faut en juger par ce qui s'est passé au Stade hier après-midi, quand les joueurs de Bruno Betzel, avec au monticule, leurs deux meilleurs lanceurs, Jean-Pierre Roy et Charlie Fuchs furent battus à deux reprises par les Leafs, par 5 à 3 et par 4 à 2 devant près de 9,000 spectateurs.

Harry Jordan et Woody Crowson furent les lanceurs vainqueurs pour les Leafs qui sont confortablement installés en 4ème place pendant que le Royal est encore à deux parties des Giants de Jersey City, détenteur de la 5ième position.

Jordan débuta au monticule pour les Leafs dans la 1ère partie mais il dut recevoir l'aide de Cook, dans la 7ième manche, quand le Royal parvint à compter deux points grâce à un simple, un but sur balles, une erreur et un autre simple.

Jean-Pierre Roy lança durant la joute entière pour le Royal et fit bonne figure mais il ne fut pas trop aidé par ses frappeurs, du moins quand il le fallait. Les Royaux furent impuissants dans la 9ème et dernière manche, quand ils réussirent à placer les points égalisateurs sur les sentiers. Cook frappa un Royal d'un de ses lancers et permit ensuite un coup sûr avec seulement un joueur retiré. Les Leafs envoyèrent alors Alex Mistaikis lancer à la place de Cook et Mistaikis retira les derniers frappeurs dans l'ordre.

CIRCUIT DE DURRETT

Dans la seconde partie les Leafs prirent les devants dans la 4ième manche grâce à des simples successifs de Coney et Morgan, un sacrifice et la longue chandelle de Shoff. Ils ajoutèrent trois autres points et s'assurèrent la victoire dans la 5ème manche quand nos joueurs commirent trois erreurs.

Tous joueurs ne purent rien contre Crowson si ce n'est dans la dernière manche quand Walter Chipple cogna un simple et quand Ell Durrett suivit avec son coup qui valut les deux seuls points du Royal.

Les deux clubs se rencontreront de nouveau ce soir quand il y aura partie simple à 8 h. 30.

Voici les sommaires des joutes d'hier :

Première partie :
Toronto 200 111 000—5 9 2
Montréal 010 000 200—3 8 2
Jordan, Cook (7), Mustaikis (9) et Crimpton; Roy et Andrews.

Deuxième partie :
Toronto 000 130 0—4 4 0
Montréal 000 000 2—2 7 4
Crowson et Crompton; Fuchs et Ulisney.

Première partie :
Syracuse 004 021 000 0—7 16 1
Buffalo 010 140 001 1—8 12 1
(10 manches)
Lisenbee et Valdivia; Roscoe, Gillespie (4), Hresko (7), Orrell (10) et Unser.

Deuxième partie :
Syracuse 121 001 0—5 8 2
Buffalo 202 003 x—7 10 3
Grabowski et Rice; Wilson, Orrell (7) et Unser.

Première partie :
Baltimore 002 402 030—11 14 1
Rochester 101 110 053—12 17 2
Kleine, Podgajny (7), Embree (8), West (9) et Devlin; Nywick, Emmerich (4), Taylor (8), Jaworski (8), Sakas (9) et Rice.

Deuxième partie :
Baltimore 003 000 0—3 7 1
Rochester 000 100 0—1 4 0
Lowry et Kahn; Wicker, Sakas (7) et Cosgrove.

Première partie :
Newark 000 010 031 001—6 9 3
Jersey City 003 020 000 000—5 10 5
(12 manches)
Maldovan, Johnson (5), Marleau (8), J. Page (12) et Drescher; Barthelson, Polli (10) et Toncoff.

Deuxième partie :
Newark 040 010 1—6 9 0
Jersey City 000 000 1—1 ... 1
J. Page et Drescher; Henry, Howison (2) et Fleitas.

Les Sénateurs perdent 11-5 à Loretteville

L'équipe d'étoiles de la ligue de balle molle de Loretteville a eu raison des Sénateurs de "Chez Adrien" par 11 à 5, hier après-midi, à Loretteville, devant une assistance de huit cents personnes.

Ce fut une rencontre fort captivante. Les Sénateurs menèrent jusqu'à l'avant-dernière manche, alors que les étoiles comptèrent quatre points pour s'assurer une brillante victoire.

Lucien Audet a été pour une large part dans la victoire des siens en lançant une magistrale partie.

Les deux clubs ont dû canceller la deuxième rencontre à cause de la pluie, au grand désappointement des spectateurs.

Le club Chez Adrien" désire remercier le club "All-Stars" et le président de la fanfare de Loretteville ainsi que les amateurs de leur bel esprit sportif.

Voici le sommaire :

Chez Adrien	041 000 0—	5	9	1
All-Stars	031 124 x—	11	8	2

Batteries : Bidégaré et Gariépy; Audet et Lamontagne.

Baseball à Beauceville

Beauceville, 21. (D.N.C.). — Plus de trois cents personnes assistèrent, dimanche dernier, à une joute de baseball sur le terrain du collège Sacré-Coeur. Les clubs Beauceville et Jackman se rencontrèrent dans une partie des plus captivantes. Finalement, la victoire alla au club de Beauceville, au compte de 9-7.

"La Mouche" a gagné la course de 20 milles

"La Mouche", propriété du capitaine Fénélon Lavoie, a remporté les honneurs de la course de 20 milles tenue hier après-midi, sous les auspices du Quebec Yacht Club. Le vainqueur a parcouru les deux étapes du quai du Club jusqu'à St-Laurent, Ile d'Orléans, et retour en 4 heures et trente secondes et demie, soit vingt secondes de mieux que "L'Iris", du capitaine Gaston Angers.

Voici le classement:

1.—La Mouche, temps: 4 h. 30 1-2, capt. Fénélon Lavoie;

2.—L'Iris, temps: h. 50 1-2, capt. Gaston Angers;

3.—Visiteur, temps: 4 h. 51 capt. André Bouchard;

4.—La Canadienne, temps: 4.59 1-2, capt. Geo. Lavoie;

5.—L'Aiglon, temps: 5 h. 06, capt. Raymond Masson;

6.—St-Michel, temps: 5 h. 45, capt. René Lavoie;

7.—La Volga, temps: 5 h. 54, capt. Jacques Rodrigue;

Les voiliers suivants abandonnèrent la course pour diverses raisons: Gisèle II, Condor, Lechasseur et 'Orléans.

Les juges étaient MM. Hector Cimon, Lucien Larue et Geo. Lavoie.

BASEBALL

SAMEDI

Ligue Nationale—
Brooklyn 3, Cincinnati 2
Boston 4, Chicago 2
Philadelphie 3, Pittsburgh 5
New-York 4, St-Louis 8

Ligue Américaine—
Chicago 2, Washington 3
Cleveland 3, New-York 9
Détroit 1, Boston 9
St-Louis 3, Philadelphie 4

Ligue Internationale—
Baltimore 6, Toronto 7
Newark 14, Buffalo 8
Jersey City 0, Montréal 4
Jersey City 2, Montréal 1
Syracuse 1, Rochester 7
Syracuse 4, Rochester 6

Association Américaine—
Milwaukee 11, Indianapolis 9
Columbus 8, St-Paul 2
Minneapolis 5, Toledo 6
Louisville 14, Kansas City 1

HIER

Ligue Nationale—
Philadelphie 1, Cincinnati 2
Philadelphie 4, Cincinnati 1
New-York 4, Chicago 7
New-York 3, Chicago 1
Boston 5, St-Louis 15
Boston 5, St-Louis 3
Brooklyn 7, Pittsburgh 10
Brooklyn 1, Pittsburgh 7

Ligue Américaine—
Cleveland 6, Boston 8
Cleveland 4, Boston 11
Chicago 3, Philadelphie 2
Chicago 3, Philadelphie 8
St-Louis 2, Washington 4
St-Louis 1, Washington 12
Détroit 4, New-York 3
Détroit 9, New-York 8

Ligue Internationale—
Toronto 5, Montréal 3
Toronto 4, Montréal 2
Syracuse 7, Buffalo 8
Syracuse 6, Buffalo 7
Baltimore 11, Rochester 12
Baltimore 3, Rochester 1
Newark 6, Jersey City 5
Newark 6, Jersey City 1

Association Américaine—
Milwaukee 11, Indianapolis 1
Milwaukee 12, Indianapolis 3
Kansas City 5, Louisville 6
Kansas City 7, Louisville 12
St-Paul 8, Columbus 4
St-Paul 0, Columbus 4
Minneapolis 0, Toledo 3
Minneapolis 1 Toledo 12

AUJOURD'HUI

Ligue Nationale—
New-York à Chicago
Brooklyn à Pittsburgh
—Précédée de la joute suspendue du 9 juillet
Boston à St-Louis, soir

Ligue Américaine—
Détroit à New-York
St-Louis à Washington, soir
Chicago à Philadelphie
Cleveland à Boston

Ligue Internationale—
Toronto à Montréal
Buffalo à Rochester
Newark à Jersey City
Baltimore à Syracuse

Association Américaine—
Milwaukee à Indianapolis
Kansas City à Louisville
St-Paul à Columbus
Minneapolis à Toledo

LES POSITIONS

LIGUE INTERNATIONALE

	G.	P.	P.C.
Newark	74	56	.569
Baltimore	71	56	.550
Buffalo	69	61	.531
Toronto	67	64	.511
Jersey City	64	66	.492
Montréal	61	67	.477
Rochester	57	74	.435
Syracuse	55	73	.430

LIGUE NATIONALE

	G.	P.	P.C.
St-Louis	84	29	.743
Pittsburgh	66	46	.589
Cincinnati	64	48	.571
Chicago	51	58	.468
New-York	51	65	.440
Boston	46	68	.404
Philadelphie	44	66	.400
Brooklyn	45	71	388

LIGUE AMERICAINE

	G.	P.	P.C.
St-Louis	68	50	.576
Boston	64	53	.547
Détroit	62	54	.534
New-York	60	55	.522
Chicago	56	60	.483
Cleveland	55	65	.458
Philadelphie	55	65	.458
Washington	49	67	.422

Tennis à Beauceville

Beauceville, 21 (D.N.C.)—Au cours d'une autre rencontre interurbaine, disputée sur le court Jolicoeur, jeudi soir dernier, les porte-couleurs Beaucevillois se sont de nouveau signalés en disposant assez difficilement des joueurs de Vallée-Jonction.

Cette rencontre mettait en lice trois de nos plus habiles tennismen, et Valley-Jonction pour sa part, avait délégué des représentants dignes de figurer dans les ligues de notre région. Le simple qui mit en relief Henri Noël Chabot et Jean-Louis Veilleux, fut des plus intéressants. Les deux joueurs rivalisèrent d'adresse et multiplièrent les coups de toute beauté pendant deux longs sets. Et ce n'est qu'après avoir opposé une ferme résistance que Chabot dut baisser pavillon devant Veilleux. Le résultat de cette rencontre fut de 6-4, 6-3.

Notre duo Jean-Luc Quirion et Hugues Veilleux fut ensuite opposé à deux solides joueurs de Valley-Jonction, MM. Roma Giroux et Réginald Rousseau.

Après s'être emparé du premier service au compte de 6-4, les nôtres virent leurs adversaires revenir à la charge avec plus d'agressivité dans le deuxième set. C'est alors qu'eurent lieu de nombreux échanges de "drives" et de "services" éclairs. Grâce à leur sang-froid et à leur esprit de coordination, nos joueurs tinrent le coup et la victoire leur échoua au résultat final de 8-6.

La course au championnat de la ligue senior bat son plein

Le circuit Damase Blais continuera ses éliminatoires ce soir, au stade Dollard-des-Ormeaux, à St-Malo, à partir de 7 h 30 précises.

Pour la circonstance, on terminera les séries semi-finales commencées la semaine dernière.

En premier lieu, le T. Gignac Ltée rendra visite aux bijoutiers Paradis. Actuellement, les bijoutiers mènent le bal par deux parties à zéro dans la série de trois parties de cinq. On se demande si ce soir le Gignac réussira à s'emparer d'une partie, ce qui prolongera la série. Les bijoutiers sont bien déterminés à terminer la série en trois parties consécutives et ils se promettent bien de remporter la victoire ce soir.

En second lieu, l'Anglo Shipbuilding s'attaquera à l'Artillery Proof pour une cinquième fois dans la présente série. Actuellement, les deux clubs sont deux parties à deux et la série doit se terminer ce soir. On se demande qui remportera la victoire. L'Anglo possède un club capable de faire baisser pavillon aux Artilleurs qui paraissent craintifs devant cette formidable équipe d'Arthur Godbout. Les deux conducteurs d'équipes se promettent bien de remporter la victoire ce soir, et la partie doit se gagner sur le terrain, c'est pourquoi les nombreux amateurs se rendront tôt au stade Dollard-des-Ormeaux pour ne pas manquer la rencontre.

Voici le classement des clubs dans leur série respective :

Série "A" :						
Bij. Paradis	2	2	0	15	8	1.000
T. Gignac Ltée	2	0	2	6	15	.000
Série "B" :						
Anglo Ship.	4	2	2	26	22	.500
Art. Proof	4	2	2	22	26	.500

Les Manufacturiers de chaussures

Le A.-E. Marois a disposé du John Ritchie par 11 à 8, samedi après-midi, dans la ligue de balle molle des manufacturiers de chaussures. C'était la deuxième défaite encaissée par le Ritchie depuis le début de la saison.

En plus de jouer une partie parfaite au champ, Dallaire, des vainqueurs, se distingua au bâton avec trois coups sûrs en cinq essais. Pelletier réussit un trois-buts. Arsenault se signala pour les perdants en frappant trois coups sûrs en quatre apparitions au bâton. Beaulieu cogna un circuit.

En remportant une victoire de 13-4 contre le J.-E. Samson, le Ludger Duchaine a conservé la deuxième position de la ligue. Villeneuve brilla pour les gagnants en frappant trois coups sûrs en quatre apparitions au bâton, de même que P.-E. Chabot. Bruneau et Guilmette cognèrent chacun un circuit. Du côté des vaincus, Chamberland, P.-E. Vallerand se signalèrent le plus.

Le A. Laliberte a enregistré sa deuxième victoire consécutive en triomphant du Gale Bros par 28-12. Les joueurs du Laliberté totalisèrent 22 coups sûrs contre trois lanceurs du Gale, P. Grenier, Pichette, Caron, Gagnon et Nolin furent en vedette pour le Laliberté tandis que J. Morissette signala pour les perdants. Robitaille et Sévigny se firent remarquer par leur brillant jeu défensif.

Course-cycliste de Trois-Rivières à La Tuque

La Tuque, 18. (D.N.C.) — La course-cycliste pour le championnat provincial qui doit être disputée des Trois-Rivières à La Tuque, les 3 et 4 septembre, intéresse tous les amateurs. Quatre cyclistes de La Tuque sont déjà inscrits et plusieurs autres de la province semblent intéressés à y prendre part. Les concurrents de La Tuque sont Eugène Charland, champion de La Tuque depuis près de 15 ans, et aussi vainqueur de la classique d'il y a trois ans entre La Tuque et Trois-Rivières; Ken Ruel, jeune sportif avantageusement connu; Martien Duchesneau et Ti-Bi Laflamme. On se reppellera que l'an dernier, au cours des trois courses en bicycle qui eurent lieu dans la ville de La Tuque, Ti-Bi livra une chaude lutte au champion local que celui-ci ne gagna que par quelques pouces et grâce à sa grande expérience.

Eugène Charland et Ken Ruel préparent actuellement un voyage très long en bicycle, afin de parfaire leur entrainement. Ils se proposent de partir de Grand'Mère pour se rendre à Montréal et de là revenir à La Tuque par Québec. Tous leur souhaitent un heureux voyage et beaucoup de courage.

Les organisateurs à La Tuque sont Denis Bélisle et Wm. Martel.

Victoire de la Teinturerie Mathieu

Hier après-midi, le club St-Maurice Indépendant rendait visite au club Teinturerie Mathieu pour jouer un double, devant une assistance nombreuse. Les deux clubs ont divisé les honneurs.

Au cours de la première partie, la Teinturerie Mathieu, remporta la victoire au score de 4 à 3. Ce fut un beau duel de lanceurs. On assista à du beau jeu, tant au champ qu'au bâton. R. Robert et L. Duquet, des vainqueurs, cognèrent chacun un circuit.

Durant la seconde partie, la victoire alla au club St-Maurice, au score de 12 à 8.

La rencontre fut aussi contestée que la première. Au bâton, Auclair, Mercier et Simard, des gagnants, et R. Robert, des perdants, frappèrent chacun un circuit. Robert en était à son deuxième.

St-Maurice	120 000 000—3	16	4
T. Mathieu	200 200 000—4	13	2

M. Robert et M. Couture; Mercier et Bibeau.

T. Mathieu	004 001—8	16	7
St-Maurice	055 101—12	14	6

M. Robert et M. Couture ; Mercier et Auclair.

Tournoi féminin au club Lévis

Ce soir, à 7 h., sur le court de la rue Gauvreau, à Lévis, débutera le tournoi de tennis féminin. Les rencontres suivantes auront lieu :

A 7 h. : Mlle Suzanne Roberge vs Mlle Alberte Marmet.

A 8 h. : Mlle Corinne Marmet vs Mlle Cécile Carrier.

A 9 h. : Mlle Rollande Blais vs Mlle Annette Mercure.

A 10 h. : Mlle Pauline Côté vs Mlle Simonne Beaulieu.

La direction prie les participantes de se présenter à l'heure fixée pour ne pas s'exposer à perdre par défaut. Tous les amateurs de tennis sont invités à ces parties qui promettent d'être très intéressantes.

Restrictions à la série mondiale

Washington, 21. — (P.A.) Si les deux clubs de baseball de St-Louis se rencontrent dans la série mondiale cette année, seuls les amateurs demeurant dans les environs immédiats de cette ville auront le privilège d'acheter des billets pour la série, selon un plan qui doit être proposé par l'Office of Defence Transportation.

A ce sujet, un porte-parole de l'O. D. T. a déclaré hier que, sans tenir compte des clubs qui gagneront le championnat, on demandera aux directeurs des deux clubs de limiter la vente des billets pour la série aux personnes qui demeurent dans les villes où ces clubs ont leurs quartiers généraux ou dans la banlieue.

Aucun train ou autobus spéciaux ne seront mis à la disposition des amateurs pour la série.

Les Lames Minora

signifient

ÉCONOMIE!

Par sa finesse et sa durabilité, la **Minora** l'emporte sur les lames ordinaires à double tranchant. C'est la lame de qualité, à prix modéré. Faites-en l'essai.

MANDRAKE, le magicien — Par Lee Falk et Phil. Davis

KING de la Gendarmerie Royale — Par Zane Grey

Echos Mondains

LE MONDE OFFICIEL

L'ambassadeur du Chili au Canada et madame Eduardo Grove recevaient quelques invités à diner, vendredi soir, à Ottawa.

Mercredi soir dernier, le comte et la comtesse Alfonso-P. Villa, de New-York, en villégiature au Manoir Richelieu, à la Pointe-au-Pic, ont reçu à diner.

RECEPTIONS

M. Jean-C. Lallemand et l'exécutif de la Société des concerts symphoniques ont reçu, à cinq heures, samedi après-midi, au Ritz-Carlton, les membres du comité de la presse. M. Désiré Defauw était parmi les invités et adressa la parole.

MARIAGES

M. et madame Gaudiose Buteau annoncent le mariage de leur fille Georgette, avec M. Paul-Emile Tremblay Côté, fils adoptif de madame veuve Arthur Côté, de Rimouski. La bénédiction nuptiale leur sera donnée le 28 août à 9 heures 30 dans la chapelle privée de l'église St-Jean-Baptiste, de Québec.

Madame Philias Hamel, de Roberval, annonce pour le 2 septembre, le mariage de sa fille Cécile avec M. Jean-Bte Beaudet, de Charny. Pas de faire parts.

M. et madame Frédéric Capovilla ont l'honneur de faire part du mariage de leur fille Jeanne-d'Arc, avec M. Joseph Nadeau, fils de M. et madame Uldéric Leclerc, de Lauzon. La bénédiction nuptiale leur sera donnée samedi matin, le 26 août, à 8 heures, en l'église de Lauzon et il y aura ensuite réception au Manoir Shaienks, à Lévis.

Ce matin, à neuf heures et trente, en l'église Saint-Charles d'Ottawa, M. l'abbé F.-X. Barrette, curé, a béni le mariage de Gabrielle, fille de M. et madame C.-O. Sénécal, décédés, avec M. Jacques Desautels, de Montréal, fils de M. J.-C. Desautels, décédé, et de madame Desautels, de Québec. L'église était décorée de fleurs de la saison et, pendant la messe, mademoiselle Renée de Bellefeuille, nièce de la mariée, a chanté "Panis Angelicus" de Cesar Franck et "Je vous salue Marie" de M. l'abbé J. Louis (France). La mariée, accompagnée de son frère, portait un costume de crêpe bleu marine et blanc. Son bouquet se composait de roses jaunes et de fougères. M. Adrien Desautels, de Québec, était le témoin à son frère. Après une réception intime à la demeure de M. et madame L. de Bellefeuille, les nouveaux époux partirent pour une croisière en Gaspésie. Pour voyager, madame Desautels porte un ensemble beige avec accessoires brums. A leur retour, les nouveaux époux habiteront à Montréal.

DOCTEUR
ANNE-MARIE COLIN
Ex-Interne des hôpitaux de New-York.
Médecine générale
Gynécologie - Obstétrique
38½ De la Fabrique Tél.: 3-7365
Heures de bureau: 2 à 4 et 7 à 9h.

Jeudi, le 10 août, en la chapelle Saint-Louis de la basilique de Québec, Son Excellence Monseigneur Omer Plante, évêque de Dobéro et auxiliaire de Québec, benissait solennellement le mariage de Thérèse, fille de M. Charles-Henri Goulet, greffier, et de madame Goulet, de Montréal, avec M. Jean Racine, fils du docteur et de madame Georges-Arthur Racine, de Québec. Son Excellence avait pour assistants M. le chanoine F.-X. Lamontagne, vicaire urbain et curé de Saint-Malo, et le révérend Père Pratt, Oblat de Marie-Immaculée. M. l'abbé Paul Nicole agissait comme cérémoniaire. La chapelle était décorée de fleurs de la saison et un programme musical fut exécuté. M. Henri Gagnon, touchait l'orgue. La mariée est entrée à l'église au bras de son père, tandis que le docteur Racine servait de témoin à son fils. A l'issue de la cérémonie, M. et madame Goulet ont reçu les invités à l'hôtel Saint-Roch. Les nouveaux époux partirent ensuite pour la Pointe-au-Pic. De là, ils se rendirent à Ottawa et visitèrent quelques centres ontariens. A leur retour, M. et madame Racine résideront à Québec.

Le mariage de mademoiselle Phoebe-Anne Freeman, C.A.R.C., de Montréal, actuellement outre-mer, avec le major Allan-G. Magee, de Montréal, a eu lieu, en Angleterre, le samedi, 12 août, en l'église St. John de Skipton-on-Swale, Yorkshire. La mariée portait un ensemble de crêpe brun, une blouse bleu poudre et un chapeau brun. Le capitaine John-K. Starnes était le garçon d'honneur. Une réception a suivi la cérémonie.

VILLEGIATURES

Madame Harold Mowatt est actuellement l'invitée de madame Frank Carrel, à sa villa de la Pointe-au-Pic.

Le commandant et madame F.-A. Price passent le mois d'août aux Eboulements.

Madame René Garneau passe quelque temps à Lambton, l'invitée de M. et madame Louis Morin, à leur chalet "Mont Louis".

DEPLACEMENTS

Le docteur et madame Arthur Mercier, de Montréal, sont de passage à Québec.

Madame L.-A. Cannon est retournée à Ottawa, après un court séjour dans notre ville.

M. Adrien Desautels est actuellement à Ottawa, où il assistera ce matin au mariage Desautels-Sénécal.

Le docteur A. Landry a passé la fin de semaine à Notre-Dame-du-Portage.

Madame Maurice Gauvreau est de retour d'un voyage dans la métropole.

Mademoiselle Simone Delagrave a passé la fin de semaine au Lac Beauport, l'invitée de son frère et de sa belle-soeur, M. et madame André Delagrave.

NOCES DE "CORAIL" DE M. ET Mme ALPHONSE ROBITAILLE : Le 9 juillet dernier, à l'hôtel Saint-Roch, se réunissaient les parents et amis de M. et Mme ALPHONSE ROBITAILLE, pour célébrer leur 35e anniversaire de mariage. Après que les jubilaires eurent reçu leurs cadeaux il y eut un programme de chant et de danse et un goûter fut servi. Tous se séparèrent à une heure assez avancée de la nuit en emportant le meilleur souvenir de cette soirée intime. Aux jubilaires, nos sincères félicitations.

Mademoiselle Maxine Bossé fait un séjour au Lac Beauport, chez son oncle et sa tante, M. et madame Léo Monahan.

Madame A. Jasmin et M. Guy Jasmin, de Montréal, sont actuellement en notre ville, enregistrés au Château Frontenac.

Madame D.-W. Ogilvie et madame C.-A. MacIntosh, de Vaudreuil, passent quelque temps à Québec.

Mademoiselle Joan Power a passé la fin de semaine à la Pointe de la Rivière-du-Loup, l'invitée de son oncle et de sa tante, M. et madame E.-L. Garneau.

Mademoiselle Léona Turner est retournée dans la métropole après un séjour dans notre ville ou elle était l'hôte de mademoiselle Irène Ployart, à la résidence de ses parents, M. et madame C.-E. Ployart, du chemin St-Louis.

M. et madame L. Morin, de Montréal, passent quelques jours à Québec et logent au Château Frontenac.

M. Sylvio Perron fait actuellement une croisière au Saguenay.

Madame Jules Néron et son jeune fils, Pierre, sont de retour à Loretteville, après un séjour de deux mois à Arvida.

Mademoiselle Adrienne Dussault, qui a passé quelque temps au Lac St-Joseph, est retournée dans la métropole.

Mademoiselle Gertrude Perron fait présentement une croisière au Saguenay.

M. et madame Roy Malouin, de Montréal, ont fait un séjour à la Malbaie.

Mesdemoiselles Gisèle et Mariette Thibault, ainsi que mademoiselle Carmen Allaire, sont retournées à Montréal, après avoir séjourné quelque temps au Lac St-Joseph.

Mademoiselle L.-N. Lavoie, de la Rivière-du-Loup, est présentement à Québec.

Mesdemoiselles Marielle Parrot et Pauline Savard, de la Rivière-du-Loup, sont de passage en notre ville.

M. Edouard Béique est retourné à New-York, après avoir passé une semaine dans la métropole, chez ses parents, M. et madame Fred.-A. Béique.

M. et madame Charles Taschereau et leur fils, Michel, de Montréal, sont de retour d'une villégiature à la Pointe de la Rivière-du-Loup pendant laquelle ils furent les invités de l'honorable et de madame L.-Alexandre Taschereau.

M. Guy Ducharme, de Montréal, a fait un court séjour à la Pointe-au-Pic, dernièrement.

Madame Louis Morin, de Saint-Joseph de Beauce, et ses filles Denise, Hélène et Paule, sont parties samedi, pour une croisière au Saguenay.

Amicale des Ursulines

La réunion annuelle des Amicalistes aura lieu jeudi, le 24 août, à 1 heure p.m. au Monastère des Ursulines. Toutes les anciennes sont cordialement invitées. Si parmi elles, il s'en trouvait qui n'auraient pas reçu leur carte d'admission, elles sont priées de s'adresser à la trésorière de l'Amicale, mademoiselle Jeanne Pelletier, 5, rue du Parloir, en lui faisant parvenir leur souscription, qui est de $1.00.

La secrétaire.

ST-EDOUARD, Lotb.

(De notre correspondant)

Baptêmes

Le 2 juin dernier fut baptisée Marie Denise Rita, fille de M. et Mme Girard Blanchet (Béatrice Castonguay). Parrain et marraine: M. et Mme Fernand Castonguay, oncle et tante de l'enfant.

—Le 3 juin, Joseph Léo-Claude, enfant de M. et Mme Joachim Lemay (Irène Richard). Parrain et marraine: M. et Mme Joseph Richard, grands-parents de l'enfant.

—Le 6 juin, Jos. Arellin Yvon, enfant de M. et Mme Alfred Bergeron (Annette St-Onge). Parrain et marraine: M. et Mme Cyrille St-Onge, oncle et tante de l'enfant.

—Le 21 juin, Joseph Denis Réjean, enfant de M. et Mme Emile Leclerc. Parrain et marraine: M. et Mme Osias Charland, oncle et tante de l'enfant.

—Le 30 juin, Joseph Paul André, enfant de M. et Mme Robert Blanchet, née Annette Blanchet. Parrain et marraine: M. et Mme Apollinaire Blanchet, oncle et tante de l'enfant.

—Le 5 juillet, Marie Jacqueline Micheline Jeanne d'Arc, enfant de M. et Mme Jean-Marie Brown (Jeanne d'Arc Trépanier. Parrain et marraine: M. et Mme Victor Huot, oncle et tante de l'enfant.

—Le 9 juillet, Marie Diane Alice Michelle, enfant de M. et Mme Omer Blais (Jeannette Beaudet). Parrain et marraine: Claude et Anne-Marie Blais, cousin et soeur de l'enfant.

—Le 10 juillet, Marie Régina Diane, enfant de M. et Mme Henri Pilote (Suzanne Huot). Parrain et marraine: M. et Mme Amable Guimond, oncle et tante de l'enfant.

—Le 11 juillet: Marie-Anne Lise, enfant de M. et Mme Pierre-Edouard Coulombe (Rose Demers). Parrain et marraine, M. Philias Demers, et Mme Pierre Demers, grand-père et tante de l'enfant.

—Le 11 juillet: Marie Régine, enfant de M. et Mme C. Hamel (Céline Blais). Parrain et marraine: M. et Mme Emile Hamel, oncle et tante de l'enfant.

—Le 13 juillet, Marie-Pauline Denise, enfant de M. et Mme Anaclet Chrétien (Françoise Lemay). Parrain et marraine: M. et Mme Sévérin Martel, oncle et tante de l'enfant.

—Le 16 juillet: Marie Edith Odette, enfant de M. et Mme Elphège Guimond (Aline Coulombe). Parrain et marraine: M. et Mme Armand Guimond, oncle et tante de l'enfant.

—Le 23 juillet: Jean Luc, enfant de M. et Mme Mathias Demers (N. Lemay). Parrain et marraine: M. et Mme Donat Castonguay, oncle et tante de l'enfant.

Mariages

Le 13 mai a été bénit le mariage de Mlle Gilberte Leclerc avec M. Edouard Turcotte.

—Le 10 juin a été bénit le mariage de Mlle Fernande Castonguay avec M. Henri Leclerc.

—Le 17 juin a été bénit le mariage de Mlle Imelda Angers, avec M. Roger Blanchet.

—Dernièrement a été bénit le mariage de Mlle Laetitia Richard avec M. Antonio Bélanger.

—Ces jours derniers a été bénit le mariage de Mlle Berthe Bélanger avec M. Apollinaire Hébert.

—Le 20 juin dernier a été bénit le mariage de Mlle Jeannette Auger avec M. Alphonse Boucher.

Décès

Le 12 juin est décédée à l'hôpital Laval, Fernande Blais âgée de 21 ans. Elle était la fille de M. et Mme Eugène Blais.

Coupe restreinte d'arbres de Noël

Ottawa, 21. (P.C.) — La coupe des arbres de Noël sera restreinte cete année par le fait que l'on a défendu aux chemins de fer d'en transporter et bien des maisons ne seront pas aussi bien décorées à l'extérieur ainsi qu'à l'intérieur par ces jolis arbres à l'occasion de cete fête.

C'est la nouvelle qui est sorti des départements du Transports, du Travail et des Munitions et de la Commission des prix. Tous du même accord, ils ont dit que les développements récents exerçaient une forte pression sur les chemins de fer à qui l'on a défendu de transporter des arbres de noël, dans des wagons ouverts ou fermés propres au transport du grain et à une multitude d'autres nécessités.

Les directeurs du Service Sélectif ont été avisés de refuser les permis de travail pour la coupe des arbres et de ne pas émettre de permis spéciaux aux camionneurs pour le transports des arbres.

On ne défend pas aux fermiers individuels d'abattre des arbres de Noël, mais le contrôleur du bois, A.-H. Williamson, invite tous les fermiers à produire du bois de chauffage où cela est possible parce que tous les dépôts de bois de chauffage sont bien au-dessous de la moyenne et le combustibles est un "problème national."

Les Japonais et l'ordre nouveau

(Par la Presse Associée)

Bien que les Japonais soient repoussés sur presque tous les fronts de combat, les propagandistes de Tokio ont présenté hier un tableau général enrichi de leur soi-disant "plus grande sphère de co-prospérité d'Asie orientale" comme un résultat des "délibérations courantes du Japon sur les problèmes de l'après-guerre".

L'agence Domei de Tokio, dans une dépêche par sans-fil en langue anglaise signalée à l'Office d'Information de guerre des Etats-Unis par la Commission fédérale des communications, prétend que le Japon impérial considère la "co-existence et la co-prospérité des nations" sur la base de son "nouvel ordre mondial".

L'agence de propagande japonaise dit que le plan comprend la création de trois "blocs régionaux de nations", comme suit: le bloc asiatique oriental, le bloc européen et le bloc nord et sud-américain, chacun comprenant une "nation dirigeante". Elle ajoute que ces "nations dirigeantes" assumeront la responsabilité de "maintenir et de promouvoir les trois principes basiques de voisinage, de défense conjointe et d'économie réciproque".

Domei dit que ce plan a été conçu à une réunion du "Comité d'étude des problèmes d'après-guerre" que dirige Toschio Shiratori, ancien ambassadeur du Japon près le régime fasciste de Rome maintenant déposé. L'agence dit que ce plan constitue "un grand pas en avant" dans les "délibérations courantes du Japon sur les problèmes de l'après-guerre".

Nouvelle classe

Ste-Anne de la Pocatière. (DNC) — Il y aura cette année pour les enfants de la ville de St-Patrice de Rivière-du-Loup une dixième année au collège St-Patrce pour les élèves qui ont obtenu leur certificat de 9e année en juin dernier.

Et à la demande du public, la Commission scolaire vient de prendre l'initiative d'inaugurer le cours primaire supérieur. La rentrée des élèves se fera le 4 septembre à 8 h. 30 a.m.m

Popularité d'un terrain de jeux

Ste-Anne de la Pocatière. (DNC) — Le terrain de jeux de la ville de Rivière-du-Loup ouvert récemment aux enfants qui fréquentent les écoles jouit d'une popularité encourageante. En effet, la semaine dernière, on enregistra une moyenne de 500 enfants à chaque jour. Les garçons sont admis tous les jours et les fillettes toutes les après-midi, sous la surveillance de prêtres et de gardiennes bénévoles.

Des délégués de Halifax

Halifax, 21.— (PC) Une délégation représentant les employés des Halifax Shipyards Limited est parti d'Halifax pour Ottawa hier, afin de conférer avec le gouvernement fédéral sur la grève des employés de ces chantiers maritimes qui dure depuis 25 jours.

La délégation doit s'arrêter à Montréal pour participer à une réunion massive des employés des chantiers maritimes de la métropole, ce soir. A Ottawa, la délégation sera rejointe, au cours de la semaine, par une vingtaine de représentants d'autres unions de la Nouvelle-Ecosse.

Pendant ce temps, on a déclaré officiellement à Halifax que la Gendarmerie royale n'accompagnera aucun homme qui tenterait de briser les lignes des grévistes aux chantiers maritimes. Une rumeur à l'effet que des hommes essaieraient de briser les lignes unionnistes en se faisant accompagner d'agents de la Gendarmerie avait été rapportée vendredi, à une réunion de l'Union industrielle des ouvriers en construction maritime (Congrès Canadien du Travail) à Dartmouth, de l'autre côté du port d'Halifax.

Accusés d'avoir allumés des incendies

Hampton, N.-B., 21. (PC) — Deux hommes ont comparu samedi devant le magistrat A.-J. Kelly sous l'accusation d'avoir allumé des incendies dans la campagne, à Cody, comté de Queens, et à Kierstead Mountain et Plumsweep, comté de King.

Les accusés, Wilfred Sullivan, chauffeur de taxi de Fredericton, et Gerald Gill, de North Devon, ont été arrêtés vendredi dernier quand des feux ont éclaté aux trois endroits mentionnés. La cause des accusés a été remise à jeudi prochain.

Six mois de prison à un parjure

St-Joseph de Beauce. (DNC) — Un jeune homme de St-Prosper, accusé de s'être parjuré au cours d'un procès de la Commisison des liqueurs vs Euclide Huard, en mai dernier, a comparu devant M. le juge Léonce Cliche et plaidé coupable à l'accusation d'avoir affirmé par serment des paroles qu'il savait être fausses. Parce que dites dans le but de tromper la Cour et le magistrat qui instruisait le procès, ces paroles frauduleuses du prévenu ont valu à leur auteur d'écoper une sentence de six mois de prison.

Recomptage ajourné

St-Joseph de Beauce. (DNC) — Le président de l'élection pour le comté de Beauce a ajourné le recomptage des votes de l'élection du 8 août au 21, soit à aujourd'hui même. Il a pris cette décision afin de retracer certains rapports qui ne lui étaient pas encore parvenus lundi dernier. Entre temps, les boîtes du scrutin ont été déposées dans la voûte du Palais de Justice de St-Joseph, où elles sont à l'abri de toute indiscrétion qui pourrait être éventuellement commise.

Téléphone : 2-1060
DENTISTE
Dr J.-E. LaForest
Chirurgien-Dentiste
76, rue ST-JOSEPH. Québec

Les avis de naissances, mariages, fiançailles, quelle que soit la formule, publiés dans les "Echos mondains" coûtent $1.50 l'insertion.

Toute commande devra être accompagnée de ce montant.

Le Courrier de Pascale France

D'UNE AMOUREUSE D'UN BLOND. — Je n'ai pas le droit de vous donner d'adresse dans ces colonnes, mais consultez les annonces qui paraissent surtout le samedi dans tous les journaux et vous verrez des produits qui améliorent la poitrine. Il n'est pas exact de dire que si vous cessez l'emploi de ces remèdes, votre poitrine redeviendra comme elle était avant le traitement. Adoptez donc un produit et soyez persévérante et régulière en vous en servant. J'ai plus confiance aux pilules qu'aux onguents.

D.—J'ai 18 ans et je suis découragé car je perds mes cheveux et si cela continue, je serai chauve dans quelques années. Que me conseillez-vous — UN FIDELE LECTEUR.

R.—A moins que cette calvitie soit héréditaire et dans ce cas, il est plus difficile de la combattre, vous pourriez faire quelque chose pour améliorer votre cuir chevelu en employant régulièrement le tonique Snogo, dont on dit beaucoup de bien, ou le tonique à la moëlle de boeuf dont voici la recette : faites fondre au bain-marie une once de moelle et incorporez-y une cuillerée de pétrole (huile de charbon) et autant d'alcool à friction. Battez en crème, mettez dans des pots bien bouchés; frictionnez une ou deux fois le cuir chevelu (par semaine). Convient surtout aux cheveux secs. Aussi ne mouillez jamais vos cheveux en les peignant. Si vous le pouvez, consultez un spécialiste du cuir chevelu. Il vous donnera peut-être quelque vitamine nouvelle et merveilleuse qui éloignera le spectre de la calvitie au moins pour une trentaine d'années !

D.—Auriez-vous l'obligeance de me conseiller quelques exercices pour diminuer le ventre et les hanches. Aussi ceux qui développent la poitrine.

2.—J'ai un lot de beaux livres à revendre ; où m'adresser ? Ce sont des livres de psychologie. — LEVISIENNE.

R.—Exercices pour diminuer la taille et l'abdomen : mettez-vous droite sur vos pieds ; étendez les bras dans toute leur longueur ; inclinez-vous à droite, puis à gauche, puis en avant, puis en arrière. Répétez dix fois. Debout, étendez les bras, tournez à droite, puis à gauche, en prenant bien garde de ne tourner que le buste, les pieds bien fermement appuyés au sol. Répétez dix fois. Etendez-vous de toute votre longueur sur un pouf, les bras étendus aussi en avant. Alors asseyez-vous, sans que vos pieds cessent de toucher le sol. Répétez 10 fois. Le matin en vous levant tirez un paquet de cartes à jouer sur le plancher et ramassez-les ensuite une par une sans plier les genoux. Autre exercice : Debout, les jambes et les bras écartés, pliez la taille à gauche, aussi bas que vous pouvez, puis à droite (10 fois).

Pour les hanches :

1—Debout, talons joints, pointes de pieds ouvertes. Elever la jambe en avant à l'horizontale, et la baisser jusqu'à la position initiale, lentement. Même temps pour monter que pour descendre 10 fois avec chaque jambe.

2.—Même position. Même temps. Elever la jambe latéralement, le genou fermé, (tourné vers le sol), 10 fois.

3.—Même position. Même temps. Elever la jambe en arrière, sans pencher le buste en avant, 10 fois avec chaque jambe.

Mêmes mouvements avec élan. Même position initiale que pour les quatre mouvements précédents. Jambe d'appui toujours tendue.

1.—Lancer vivement la jambe en avant jarret tendu et plus haut que l'horizontale ; la laisser retomber. Le pied glisse sur le sol et la jambe dépasse en arrière la jambe d'appui ; puis relancer en avant, etc.

2.—Le même, latéralement. Au retour en bas, la jambe croise devant la jambe d'appui.

3.—Le même, en arrière. Au retour la jambe dépasse en avant la jambe d'appui. Au début, on peut se tenir d'une main, au dossier d'une chaise par exemple, si on manque d'équilibre.

Pour la poitrine, il serait préférable de suivre un des traitements internes annoncés dans les journaux, car il est assez difficile de mener de front l'amincissement des hanches et du ventre et le développement de la poitrine.

2.—Consultez les petites annonces à la rubrique Livres ou Romans et vous verrez des adresses d'acheteurs de livres de seconde main. Vous pouvez aussi y insérer une annonce vous-même pour offrir ces livres en vente.

PASCALE FRANCE

Il est important d'acheter des certificats d'épargne de guerre; il est aussi important de bien les conserver.

Nouvelle crème désodorisante
aide sûrement à
enrayer la transpiration

1. Ne fait pas pourrir les robes ni les chemises d'hommes. N'irrite pas l'épiderme.
2. Pas nécessaire d'attendre qu'elle sèche. Peut s'appliquer immédiatement après le rasage.
3. Empêche la senteur aux aisselles et aide à enrayer sûrement la transpiration.
4. Une crème pure, blanche, antiseptique, qui ne tache pas et disparaît.
5. N'abîme pas les tissus. Approuvée par l'American Institute of Laundering. Employez Arrid régulièrement.

Arrid est le désodorisant qui se vend le plus
39¢
Aussi en pots à 15¢ et 59¢
Guaranteed by Good Housekeeping
ARRID

Vous femmes qui souffrez de
BOUFFEES de CHALEUR suivies de SENSATIONS de FRISSON
pendant les années de 38 à 52 !

Si — comme tant de femmes de 38 à 52 ans — vous souffrez de bouffées de chaleur, sensations de faiblesse, fatigue, nervosité, irritabilité, léger cafard parfois — tout cela dû à la période fonctionnelle du retour d'âge particulier aux femmes — essayez le Composé Végétal de Lydia-E. Pinkham pour soulager ces symptômes.

Le Composé Pinkham est l'un des remèdes les mieux connus que vous puissiez acheter à cette fin. Vous avez là un produit qui aide la nature et c'est le genre pratique à acheter !

Des milliers et des milliers disent le bien qu'il leur fait. Suivre les instructions de l'étiquette. Le Composé Pinkham vaut un essai.

COMPOSE VEGETAL de Lydia-E. Pinkham

Nouveau caractère pour votre budget de chapeaux d'automne
Laurette Dulac 257, ST-JOSEPH QUÉBEC CHAPEAUX
Prix : de 2.95 à 14.50
Heures d'affaires des samedis d'août de 9 à 6 heures.
Téléphone : 3-2844
Voisin du Cinéma de Paris

MEILLEURE SAVEUR
Voilà ce qui fait du Chase & Sanborn le café préféré des Canadiens

Votre patron, Madame
par
Anne Adams
No 4658

Voici un modèle de tablier que vous aimerez beaucoup pour votre petite et que vous n'aurez pas de difficulté à confectionner. Vous trouverez de plus dans le même patron le tablier lui-même combiné, avec le corsage. Le collet et les manches de façon à confectionner une jolie robe d'enfant.

Le patron se vend dans les grandeurs pour enfants de 2, 3, 4, 6, 8 et 10 ans. La taille 6 ans pour le tablier demande 1 7-8 vges de matériel de 35 pces de largeur.

Adresser votre commande comme suit : SERVICE DES PATRONS
LE SOLEIL
QUEBEC, P. Q.

Ecrire lisiblement votre nom et votre adresse et mentionner correctement le numéro du patron ainsi que la grandeur, s'il y a lieu. Ne pas demander des mesures autres que celles spécifiées.

Le prix de ce patron est de 25c. Seuls les bons de poste ou les chèques PAYABLES AU PAIR à Québec seront acceptés. Ne pas envoyer de monnaie ou de timbres-poste.

Les patrons offerts par notre journal ne sont pas échangeables et ne sont pas en vente à nos bureaux. Ils sont habituellement livrés dans un intervalle de 15 à 20 jours.

N.-B.— Les instructions servies avec ces patrons fabriqués par une maison anglaise ne sont fournies qu'en anglais.

Section de nouvelles générales
finances, annonces classées

LE SOLEIL

"LE SOLEIL", le plus grand médium de petites annonces classées à Québec, vous assure des résultats immédiats. Signalez toujours 7131 pour une petite annonce qui rapporte.

63e ANNEE — No 197 DEUXIEME SECTION QUEBEC, LUNDI 21 AOUT 1944

CENTENAIRE DE SAINT-BERNARD : De grandes fêtes religieuses et paroissiales ont marqué, hier, le centenaire de la fondation de la paroisse de Saint-Bernard de Dorchester. Son Eminence le CARDINAL VIILENEUVE rehaussait de sa présence l'éclat de ces manifestations auxquelles assistaient plusieurs dignitaires religieux et civils, et de nombreux citoyens qui se joignaient aux paroissiens de Saint-Bernard. (Photo du "Soleil")

Recherches qui paraissent vaines

Chicoutimi, 21 (D. N. C.) — Le Dr Eugène Tremblay coroner de district, a dit aujourd'hui qu'il, avait été informé, il y a deux jours qu'un gros avion aurait été aperçu par des explorateurs dans le parc national des Laurentides, aux environs de Saint-Urbain. Il n'a pu connaitre le nom de ces explorateurs. Il attend d'autres informations.

A l'aéroport de Bagotville, on a déclaré aujourd'hui que les avions n'avaient pu localiser le "Liberator" et qu'on ne savait pas exactement s'il avait été réellement trouvé. Un rapport a été fait à l'Eastern Command d'Halifax, et des instruction sont attendues. On ne sait pas non plus qui aurait trouvé l'avion.

Des croiseurs alliés canonnent les fortifications de Bayonne

Irun, Espagne, 21. (P.A.) — Trois petits croiseurs alliés ont commencé à canonner les rares fortifications allemandes dans la région de Bayonne avant l'aube aujourd'hui, peut-être pour préparer un débarquement sur la côte atlantique du sud-ouest de la France.

VAISSEAUX SABORDES

Irun, Espagne, 21. — (P.A.) — Par Charles-S. Foltz. — La flotte allemande du sud-ouest de la France a été sabordée dans le golfe de Gascogne et dans le canal de la Gironde, près de Bordeaux, a-t-il été annoncé ici samedi soir.

La flotte comprenait plusieurs torpilleurs, sous-marins, navires auxiliaires, sous-marins légers, chalutiers armés et plusieurs fréteurs côtiers.

Les fréteurs se rendirent à quelques milles au large de Bayonne et de St-Jean-de-Luz et furent sabordés par leurs équipages qui retournèrent à terre dans des chaloupes de sauvetage.

La nouvelle parvenue ici dit que la même chose se fit dans le canal de la Gironde.

Les Allemands ont évidemment décidé de ne pas se risquer à entreprendre le voyage périlleux à travers la Manche, jusqu'à leur patrie, dans des navires légers. Leurs sous-marins lourds stationnés à Bordeaux étaient partis il y a quelques jours.

Mort subite du Dr Anselme Léger

Montréal, 21. (DNC) — Le Dr Anselme Leger, chef de l'hôpital Notre-Dame et membre du Conseil médical de la même institution, est mort subitement, vers 7 heures, hier soir, à sa villa d'été, près de Morin Heights. Le distingué médecin a succombé à une angine de poitrine. Il était âgé de 56 ans.

Professeur titulaire de l'Université de Montréal, le défunt s'était affirmé par sa science et son civisme à l'attention des diverses facultés universitaires. La dépouille mortelle doit arriver à Montréal aujourd'hui.

Les Saints

L'Eglise célébrera demain la fête de Notre-Dame des Sept Allégresses. Elle honorera aussi saints Timothée, Hippolyte et Symphorien, martyrs.

La marée

21 AOUT 1944
Aujourd'hui, marée haute à 9 h. 16 p.m.
Demain, marée haute à 9 h. 27 a.m. et 9 h. 47 p.m.

L'Agriculture

"L'amélioration du cheval canadien"

Le cheval canadien existe depuis 300 ans sur la terre d'Amérique. L'histoire de la formation et de l'évolution de cette race naturelle est assez bien connue du public agricole mais ce qui est moins connu, c'est l'histoire du développement de cette race en ce dernier quart de siècle. M. J.-R. Pelletier, régisseur de la Station Expérimentale de Ste-Anne-de-la-Pocatière, vien de combler cette lacune en publiant un compte rendu de vingt et un ans de travaux dans l'amélioration du cheval canadien au haras de St-Joachim, près de Québec. C'est une brochure de vingt-cinq pages de texte, illustrée des photographies de plusieurs vedettes de la race canadienne.

Le lecteur à la recherche de littérature documentaire sur cette race serait bien avisé de se procurer cette brochure intitulée "L'amélioration du cheval canadien". Il ne s'agit pas en l'occurrence d'affirmations gratuites ou transmises par la tradition, mais de résultats positifs et scientifiquement contrôlés dans la pratique de l'élevage pendant vingt et un ans. On y trouve l'historique du haras de St-Joachim, des notes sur le développement de la race et son importance, sur les meilleur sujets de souche familles et individus, sur les modes de reproduction et l'entretien des reproducteurs, des expériences sur l'hivernage dans des hangars-abris, une étude des frais d'alimentation en rapport avec l'augmentation de poids ainsi que quelques notes complémentaires sur la production des récoltes et l'aménagement des bâtiments.

Celui qui veut être à la page sur l'élevage du cheval canadien dans la province de Québec ne doit pas manquer de se procurer cette brochure. On l'obtient gratuitement en s'adressant au Bureau des Publibation, Ministère de l'agriculture, Ottawa. Demandez tout simplement "L'amélioration du cheval canadien", par J.-R. Pelletier.

CAMILLIEN HOUDE PARLE A MONTREAL : La photo ci-dessus a été prise vendredi soir dernier à Montréal, au moment où M. CAMILLIEN HOUDE adressait la parole à la foule qui assistait à son retour du camp d'internement. M. HOUDE fut interné durant quatre ans pour avoir incité ses concitoyens à ne pas se soumettre à la loi de l'enregistrement national.

Des enfants s'enfuient pour aller travailler

St-Thomas, Ont., 21 — (PC) — Attirés par la perspective de gagner de $4 à $7 par jour dans les plantations de tabac, Jimmy et Ronnie Tinlin, enfants de M. et Mme Tinlin, de cette ville, âgés respectivement de 11 et 12 ans, quittèrent la maison de leurs parents dont l'angoisse dura 96 heures, au terme desquelles, avec l'aide de la police, on les retraça sur une ferme de Port Bruce, où ils travaillaient.

Mort de monsieur Réné Lemieux

A l'hôpital de l'Enfant-Jésus est décédé samedi dernier, à l'âge de 19 ans et 2 mois, M. Réné Lemieux, fils de madame Adrien Lemieux. Le jeune homme a succombé à une courte maladie d'une quinzaine de jours.

Outre sa mère, il laisse pour pleurer sa perte, ses frères : Léopold, Adrien, Ls-Philippe ; une soeur, Marie-Claire ; ses belles-soeurs, Mme Léopold Lemieux (Rita Fournier), Mme Adrien Lemieux (Fernande Fiset).

Les funérailles auront lieu mercredi matin à 8 heures et demie à l'église de St-Malo. Le convoi funèbre partira des salons mortuaires Wilfrid Laberge, ave des Oblats, à 8 heures 15. L'inhumation se fera au cimetière St-Charles.

Nos sincères condoléances à la famille éprouvée.

Moose Fumerton n'entend pas se reposer sur ses lauriers

Ottawa, 21. — P.C.) Un grand et solide gaillard d'une amabilité remarquable et porteur de toute une rangée de décorations est descendu d'un convoi ici, hier, et il a dit aux journalistes qu'il ne pensait pas avoir le temps de retourner au combat, en Europe, parce que les Allemands sont trop près de la chute, mais qu'il comptait bien faire de nouveau du service dans le Pacifique.

S'il le fait, cela augmentera encore la valeur de la carrière du capitaine de groupe Carl (Moose) Fumerton, de Fort Coulonge, Qué. Cette carrière a commencé par la bataille de Grande-Bretagne, a inclu les campagnes de Malte et d'Egypte. Il y a trois semaines, Fumerton était encore en service en Normandie avec les aviateurs qui travaillent à appuyer les forces de terre, là-bas.

Ce combattant aguerri et ce pilote d'expérience a presque rougi lorsqu'un reporter l'appela capitaine de groupe. "Non, dit-il, je ne suis que commandant d'escadre", en indiquant ses chevrons, à ses manches.

—"Mai à partir de maintenant, vous êtes capitaine de groupe", répliqua le reporter, en lui montrant la copie du communiqué officiel où était consignée sa promotion.

—"Diable ! Mais j'espère que cela ne veut pas dire qu'on m'affectera à des fonctions au sol", a-t-il répondu, tout en examinant le document, qui a été rendu public pendant qu'il faisait le voyage.

Cet aviateur réputé, qui a à son crédit la destruction de 14 appareils ennemis et qui en a endommagé un quinzième, a déclaré qu'à son dernier voyage, au-dessus du sol français, les troupes d'invasion alliées semblaient bien être maitresses de la situation.

Il semblait presque les envier, car il ajouta : "Ces soldats s'ennuyaient à mourir, durant leur entraînement en Angleterre, et ils nous enviaient, nous qui avions "du travail", au début. Maintenant, ce sont eux qui font le plus gros de la besogne. La seule opposition que nous rencontrons, actuellement, vient des défenses de l'artillerie de terre. L'aviation allemande est réduite à presque rien. C'est pourquoi j'aimerais beaucoup à aller dans le Pacifique".

Il a semblé apprendre avec plaisir que le lieutenant de section George (Buzz) Beurling, l'un des as chez les aviateurs militaires du Canada, a demandé à aller combattre pour la Chine, dans le Pacifique. Fumerton avait fait du service avec lui, à Malte. "S'il y va, cela ne vaudra rien de bon pour les Japonais", dit-il en souriant.

Fumerton a encore déclaré qu'il avait, au cours des années, remarqué la désintégration progressive de la Luftwaffe. Sa puissance a encore décru au cours de ces derniers mois, et la qualité de ses pilotes est tombée à un niveau assez bas. Les aviateurs nazis semblent manquer d'entraînement, dit-il, et ils ne veulent pas engager le combat. On dirait qu'ils ont l'ordre de conserver le matériel qui reste à l'aviation autrefois puissante, "peut-être pour la prochaine guerre", ajouta-t-il, malicieusement.

"C'est tellement vrai, reprit-il,

(Suite à la page 13, 3e col.)

Fin de la guerre en vue

Avec les troupes britanniques en France, 21. (P. C.) — Le général Montgomery a dit à ses troupes ce soir : "La fin de la guerre est en vue. Finissons la tâche le plus rapidement possible". Le général Montgomery a ajouté que les armées allemandes avaient subi une défaite décisive dans le nord-ouest de la France.

Les Japonais quittent les îles Moluccas

Quartiers généraux alliés, 21. (PC) —Le Japon retire ses avions des Moluccas et éventre les pistes abandonnées, laissant ce groupe d'îles au sud des Philippines large ouvertes à l'invasion alliée.

La plus importante des îles Moluccas, connues aussi comme îles des épices, est Halmahera, située à 200 milles à l'ouest de la Nouvelle-Guinée et à 300 milles seulement de Mindanao.

"Sous un constant pilonnement, l'ennemi déménage ses forces aériennes vers des bases plus à l'est où elles seront hors de portée de nos bombardiers," dit un communiqué allié.

Le Daily Mirror écrit que les Alliés ont commis une bévue

Londres, 21. (P.C.).—Ecrivant qu'il est temps que l'on en vienne à quelque efficacité dans cette question vitale de la transmission générale des nouvelles de guerre, le Daily Mirror de Londres dit dans un récent article éditorial, que le grand quartier général allié a commis une bévue en laissant prêter à confusion dans les commandements du général Montgomery et du lieutenant général Bradley.

Le journal exige que l'on fasse des excuses au général Montgomery en réparation des déclarations publiées dans la presse et transmises à la radio et disait qu'il a été placé sur le même pied que le général Bradley. "Dans la transmission des nouvelles de guerre", ajoute le journal", le G. Q. G. a agi "en amateur, de façon inconsciente et confuse".

Le G. Q. G. a émis mercredi une déclaration disant qu'il n'y a aucun changement dans la position du général Montgomery, qui demeure assistant du commandant suprême, le général Eisenhower, et qu'il commande encore toutes les forces de terre y compris le 12e groupe d'armée du général Bradley.

Des dépêches transmises par la Presse Associée, l'agence Reuters et l'Association de la Presse britannique disaient que le général Bradley assume un commandement égal à celui du général Montgomery, parce qu'il commande le 12e groupe d'armée. Les dépêches de la Presse Associée transmises par la Presse Canadienne étaient basées sur les informations du front, visées par la censure de l'armée américaine, et les correspondants de Reuters et de la Presse britannique attachés au G. Q. G. ont dit que leurs articles avaient été confirmés par un officier des quartiers généraux.

Le "Mirror" cite une dépêche de Reuters ,provenant du quartier général et disant qu'il "est officiellement déclaré que le général Eisenhower a pris le commandement de la campagne et que sous lui, sur un pied d'égalité, se trouvent Montgomery et Bradley".

"Ce message", dit le Mirror, "fut non seulement inclus dans le bulletin de nouvelles de la BBC, mais fut publié dans les premières éditions de tous les journaux de Londres. La signification en semble claire. Montgomery a été abaissé, et c'est là la signification qu'ont dû y attacher des centaines de milliers de personnes".

Parlant de la subséquente explication de Reuters et de la dénégation du G. Q. G., le Mirror dit que l'explication qu'a donnée Reuters, à l'effet que "ce message fut reçu d'un officier du G. Q. G.", l'a satisfait, et il ajoute :

"Ce message fut confirmé par le G. Q. G., visé par la censure, et plus de deux heures après nié par le G.

(Suite à la page 13 1ère col.)

Ph. Pelletier tué au front

Ste-Anne de la Pocatière, (D.N.C.) —Le Département de la Défense nationale à Ottawa vient d'apprendre vendredi à M. et Mme Alphonse Pelletier, de Ste-Anne de la Pocatière que leur fils, le soldat Philippe Pelletier, du Régiment de la Chaudière, a été tué au combat le 7 juillet dernier, à l'âge de 19 ans. La dépêche ne donne pas les détails de sa mort.

Agé de 17 ans seulement, il s'enrôla volontaire à Québec en février 1943. Il poursuivit son entraînement militaire successivement aux camps militaires de Lauzon, Valcartier, Ottawa et au début d'octobre de la même année, il traversait outre-mer.

Le jeune Pelletier laisse dans le deuil, outre son père et sa mère, M. et Mme Alphonse Pelletier (Ernestine Beaulieu); ses frères : Stanislas, Pierre et Marc-André, de Ste-Anne; ses soeurs : Mlles Marie-Jeanne, Thérèse, Marcelle et Louise-Ména; ses oncles et tantes : M. et Mme Arthur Pelletier, de Ste-Anne; M. et Mme André Blanchet; M. et Mme François Blanchet, de St-Pacôme; M. et Mme J. Laplante et Joseph Maurais de Ste-Hélène; M. et Mme Jos. Beaulieu de Sully; M. et Mme Louis Beaulieu de Berthier; J.-B. Beaulieu, et Herménégilde Beaulieu, Jos. Dionne, de Kamouraska; M. et Mme L. Pelletier, M. et Mme A. Boucher M. Léonce Pelletier, de Ste-Louise; Mlle Marie-J. Beaulieu de Kamouraska; et sa grand'mère, Mme Pierre Beaulieu, de Kamouraska, etc., etc.

Rappelons à cette occasion que la paroisse de Ste-Anne compte environ une cinquantaine de ses fils outre-mer et que le soldat Philippe Pelletier en est le premier à mourir au combat. Un service funèbre sera chanté en l'église paroissiale pour le repos de son âme.

'Le Soleil" prie M. et Mme Alphonse Pelletier d'agréer ses condoléances.

Le premier ministre King en notre ville

Ottawa, 21. — (PC) Le premier ministre Mackenzie King a quitte Ottawa par le train hier soir, pour faire une visite personnelle à Québec. On croit qu'il sera de retour dans la Capitale demain.

Accident à une jeune fille

Mlle Hélène Lachance, fille de M. Rodrigue Lachance, 171 rue Fraser, a été sérieusement blessée par un chauffard, hier soir, vers 9 heures 30, sur le Chemin St-Louis. Mlle Lachance était sur une bicyclette lorsqu'elle a été renversée. Le chauffeur du véhicule, un jeune homme de Breakeyville, n'arrêta pas à la suite de l'accident et il continua sa route en direction du Pont de Québec. Les agents de radio-police, qui avaient été alertés sur les lieux parvinrent à faire arrêter l'automobile par des agents provinciaux, au pont de Québec. Des citoyens avaient eu le temps de saisir le numéro de la licence du véhicule fugitif.

Un autre accident s'est produit à Québec, samedi midi, au carré d'Youville. Le jeune J.-Pierre Bertrand, 8 ans, dont les parents demeurent à 524, 3e Avenue, a été frappé et blessé par une camion appartenant à un citoyen de St-François de Montmagny. Le bambin a été conduit chez le docteur A.-N. Turcotte, ou il reçut les soins que requérait son état.

Ouverture des entretiens entre les quatre grandes puissances

Wasington, 21 (P. C.) — Les délégués de la Grande-Bretagne, des Etats-Unis et de la Russie se sont réunis aujourd'hui à Dumbarton Oaks, dans une autre tentative des grandes puissances, pour organiser une paix durable pour l'après-guerre.

Connaissant ce qui a amené la défaite de la Ligue des Nations fondée au cours de conférences internationales, il y a un quart de siècle les délégués d'aujourd'hui tenteront au cours des trois ou quatre prochaines semaines d'organiser un ordre mondial qui puisse concilier les idées des quatres grandes puissances, y compris la Chine.

Parmi les questions les plus difficiles qui seront discutées à cette occasion, se trouve celle du prestige et de la puissance qui devront être accordés aux petites puissances. Les quatres grandes nations ont accepté en théorie, l'idée voulant qu'ils mesurent l'autorité proportionnément à la force militaire dont on pourra faire emploie pour supprimer toute agression possible.

En même temps, le président Roosevelt sest prononcé pour la "souveraineté égale" de toutes les nations ; le secrétaire d'Etat Cordell Hull a défendu les droits des petits pays et les Britanniques ont favorisé la participation des autres nations dans la décision de questions importantes.

La Russie, dont on ne connait pas encore les vues officielles, s'est prononcée, d'une façon non officielle cependant pour la domination des grandes puissances. Mais l'ambassadeur Andrew Gromyko, arrivé hier soir de Moscou en vue de communiquer les plans de Moscou, a déclaré qu'il était "très optimiste concernant le succès des prochaines conférences".

Les autorités ici ont dit qu'elles ne connaissaient aucun obstacle sérieux à un accord des quatres grandes puissances.

Le secrétaire d'Etat Hull, hôte officielle doit ouvrir la 1ère séance aujourd'hui à Dumbarton Oaks. Sir Alexander Cadogan, représentant britannique, et l'ambassadeur Gromyko, répliqueront tous deux.

M. Hull a dit que cette réunion était d'une importance primordiale, et qu'elle était appelée à régler la crise la plus sérieuse à laquelle la civilisation a à faire face. Il a exprimé la crainte qu'on ne reconnaisse pas entièrement toute la responsabilité qui incombe aux Nations qui désirent la paix. Il a travaillé pendant des années en vue d'enlever cet aspect des affaires étrangères au sein du monde politique américain et il espère avoir réussi.

Une tempête fait rage dans la Jamaïque

Kingston, Jamaïque ,21. (PC-câble) — Les services de transport et de communications ont été interrompus, hier, et les moissons ont été considérablement endommagées, à la suite d'une tempête qui soufflait à un vitesse de 60 milles à l'heure, à l'extrémité est de la Jamaïque.

Miami, Floride, 21. (PA) — La Jamaïque a été balayée par un vent de 60 milles à l'heure. Le service fédéral d'alerte et l'observatoire national de Cuba ont averti la côte sud de l'ouest de Cuba, à l'île aux Pins et aux îles Caymans de prendre leurs précautions.

"Après avoir dépassé la Jamaïque on croit que la tempête va augmenter en violence", dit le bulletin d'avertissement.

REPARATION de MACHINES à COUDRE
de toutes sortes
Confiez-nous vos têtes de machines à coudre pour le NETTOYAGE et la REPARATION; peu importe la marque.
W. BESSETTE Enr.
803 St-Vallier Tél.: 3-0011

FOYER MÉCANIQUE Automatique FAIRBANKS-MORSE
ÉPARGNE TEMPS ÉPARGNE LABEUR RÉDUIT LES FRAIS DE CHAUFFAGE
44-2F
FABRIQUÉ AU CANADA
THE CANADIAN FAIRBANKS-MORSE CO., LIMITED
207 Boulevard Charest, Québec, P. Q.
Vendu par :
J.-A.-Y. BOUCHARD, Inc.
97 Côte d'Abraham — Tél.: 4-2421
Cie Chauffage et Ventilation Ltée.

Pour VIGUEUR ET ENERGIE
CONTIENT LA VITAMINE B, ET MINERAUX ESSENTIELLES
Nourriture du Dr Chase
POUR LES NERFS

Le coût de l'entendement baisse pour les Canadiens !
LA NOUVELLE AIDE ACOUSTIQUE ZENITH RADIONIC
VOUS EST VENDUE DIRECTEMENT PAR LA POSTE
$40 COMPLETE— en argent canadien
sans frais additionnels pour transport, droits de douane et taxes !
Accepté par le Conseil de l'Association Médicale Américaine sur la thérapeutique physique.
MAINTENANT VOUS POUVEZ VOUS PERMETTRE DE MIEUX ENTENDRE : Car la production massive de précision de Zenith apporte aux Canadiens l'aide acoustique la plus populaire du monde pour $40 — le même prix qu'aux Etats-Unis ! C'est environ le ¼ du prix des instruments de qualité comparable !
VOUS L'AJUSTEZ VOUS-MEME pour vos besoins individuels. Aussi facile que mettre au foyer une lunette binoculaire ! Le principe amélioré d'AJUSTEMENT PERSONNEL INSTANTANE élimine le besoin d'ajustements compliqués et coûteux.
VOUS NE RISQUEZ RIEN ! Satisfaction garantie ou votre argent remboursé ! Aussi commandez aujourd'hui. Incluez chèque ou mandat d'argent (pas de monnaie) avec le coupon. Brochure descriptive gratuite pour les personnes qui désirent d'autres détails. Utilisez le coupon.
Zenith Radio Corporation of Canada, Ltd., Dépt. CC-16 Guaranty Trust Bldg, Windsor, Ont.
☐ Inclus veuillez trouver (mandat argent) (chèque) pour Aide Acoustique Zenith. Je comprends que si je n'en suis pas entièrement satisfait, je pourrai la retourner et recevoir mon argent en plein.
☐ Envoyez brochure descriptive gratuite.
Nom .....
Adresse .....
Ville ..... Province .....
☐ Médecins : marquer ici pour avoir imprimés spéciaux.

DÉTRUISEZ LES MOUCHES MALSAINES avec FLY-TOX
Unique en son genre FLY-TOX
44-27F

ROULEZ EN UNE ! ALLUMEZ EN UNE ! FUMEZ EN UNE !
MAINTENANT vous savez pourquoi le tabac à cigarettes Buckingham
fait de meilleures cigarettes
BF-141

"Le Soleil" est publié et imprimé coin les rues de la Couronne et St-Vallier, par "LE SOLEIL" Ltée Henri Gagnon, président et directeur général.

Les annonces devront nous parvenir avant 5 h. p.m. la veille du jour de publication, y compris celles devant paraître le samedi. Quant à celles devant paraître le lundi elles devront nous parvenir avant midi le samedi.

Téléphone le jour : 7131

Téléphone le soir, résidence

PETITES ANNONCES
J.-A. MORISSET,
chef du département, tél.: 6719

TARIF
DES ANNONCES CLASSEES DU
SOLEIL

Deux centins du mot. Minimum .35 chaque insertion.

Annonce classée avec titre en gros caractère (chaque ligne comptant pour un titre) .... en plus de l'insertion .25

Annonce classée avec vignette. Double tarif.

6 insertions consécutives pour le prix de 5 insertions

26 insertions consécutives pour 4 fois le prix de 6 insertions, moins 10%

Contrat d'un an, 45 fois le prix de 6 insertions, moins 10%

Les annonces venant de l'extérieur sont strictement payables d'avance et si elles réclament un casier elles devront être accompagnées de .05 pour frais de réexpédition.

Les avis de naissances, décès, fiançailles, mariages, services anniversaires, grand'messes, remerciements pour sympathies, etc., seront chargés à $1.00 l'insertion selon la formule ordinaire et chaque mot additionnel .02, exception est faite cependant pour les annonces de faveurs obtenues qui seront chargées à .50 l'insertion. Dans les notes sociales, carnets mondains, etc., ces avis seront chargés à $1.50 l'insertion, suivant la formule officielle.

Nous n'acceptons aucun avis de naissances, fiançailles, mariages, décès par téléphone. Il en est de même pour les avis de non-responsables.

Prix de l'abonnement au Soleil : Québec et Lévis: $8 par année, $3.00 pour 6 mois, $1.75 pour 3 mois, 1 mois .75. A la campagne, $5 par année, $2.50 pour 6 mois, $1.50 pour 3 mois, 1 mois .65. Combiné ville et campagne: 12 mois $9.00, 6 mois $4.50 3 mois $2.50.

ACHETONS LINGES USAGES

LOUIS ENRG., tél.: 4-1431 — Habits, paletots, bijouteries, lunettes d'approche, caméras, valises, musique, moulin à coudre, clavigraphes, vieil or, argenteries. **28 ST-JOSEPH**, tél.: 4-1431. ILX-H—T81460

ANIMAUX A VENDRE

JEUNES ET RAVISSANTS petits caniches Pompoms Français (miniatures) blancs, soyeux, bouclés. Race pure, enregistrés. Très rares beautés. Pes. adultes 2 à 3 lbs. S'adresser **M. A.-C. DESPRES, 504**, L'Islet, Qué HEO-4—T89739

BON CHEVAL, ainsi que vache à lait, à vendre, à Charlesbourg. **TELEPHONE : 2-8803.** HAO-5—T92294

CHIEN D'ATTELAGE avec sleigh à vendre. **439 AVENUE ROYALE**, Beauport. CIO-4—T92324

BEAU CHIEN et chienne danois 1½ mois, $5.00. Aussi chiennes 3 mois et 8 mois, très fortes pour attelage. Beaux gros plus âgés bien domptés et gardiens. Autres petits Fox, moyens Cockers. **LEOPOLD ARSENAULT, 51 AIGUEBELLE**, St-François d'Assise. 4—T92676

APPARTEMENTS A LOUER

BELLES GRANDES chambres à louer meublées, cuisine permise, possession immédiate. **TEL. : 4-0345 ou 129 CLAIRE-FONTAINE.** HCO-5—T92080

APPARTEMENTS DEMANDES

REQUIS POUR 1er OCTOBRE, appartement meublé, 3 chambres à coucher, haute-ville. **TEL.: 7984.** CIO-6R—T92349

ARGENT A PERTER

ARGENT A PRETER
sur 1ère hypothèque. 5% et 6%. Aussi maisons à vendre et demandées. S'adresser : **L.-E. FORTIER, N.P., 72 DE L'EGLISE**, tél.: 9450 Rés.: 4-5312. OSX-7R—S90973-C

ARGENT A PRETER sur automobile, meubles, etc., avec endosseur solvable. **COMMERCIAL FINANCE CORP., LTD., 87 DE LA COURONNE**, Ch., 215. Tél.: 2-6488. EI-7H—T91445-C

ARGENT A PRETER — Considérons tous prêts sur hypothèque, en ville et la banlieue, intérêt 5 p. c. et plus, selon les garanties. Aussi achetons et vendons propriétés. **H.-P. CIMON**, Immeubles & Assurances. **2-6 COTE D'ABRAHAM**, téléphone : 5169. CAI-7R—92003

$13,000.00 EN PREMIERE HYPOTHEQUE, intérêt 5%, considérerait réméré. S'adresser: **GEO. PAQUET, courtier en immeubles, 351 Blvd CHAREST.** Tél.: 4-4221. HAO-7R—T92270

CREDIT FONCIER FRANCO CANADIEN

PRETS A 5% en première hypothèque sur maisons construites et en construction à Québec et Sillery. Réalisation rapide. Pas de commission à payer. Notaire et agent d'assurance au choix de l'emprunteur. **72 COTE DE LA MONTAGNE, Québec.** Tél.: 4-2468. HHO-7R—T89983

ARTICLES DE MENAGE

ACHETONS A DOMICILE, meubles et lingeries de toutes sortes. Payons plus haut prix. Vendons, échangeons. **V. PRUNEAU, 162½ rue DU PONT**, tél.: 2-0113. EI-9H—T91454

CHAISES INVALIDES, carrosses, bassinettes, set déjeuner, divans, garde-robes, bureaux, commodes bois blanc, mobilier de chambre, meubles d'occasion. Achetons et échangeons meubles antiques, etc. **L.-J.-A. DEMERS & CIE, 183 DE LA COURONNE**, tél.: 2-2685. EI-9H—T91455

GLACIERES, poêles neufs et usagés, machine à coudre, outils, radios, commodes, bureaux, chaises, barrière garde-robes, lingeries de toutes sortes. Allons à domicile. **V. DRAPEAU, 44 STE-THERESE**, tél.: 4-0194. HLO-9H—T90323

ACHETONS meubles de toutes sortes. A vendre set de chambre, carrosse. Poêle à gaz, balance Dayton, 20 lbs, lits, sommiers, tables, chaises, valises, etc. **P. DENIS, 189 DU PONT**, tél.: 4-0388. SHX-9H—T71538

NOUS ACHETONS brûleurs à l'huile et en faisons la réparation. Tél.: 2-4940. **P. LAFRANÇOIS, 150 HERMINE.** HIO-9H—T90648

ACHETONS MEUBLES ANTIQUES, LIVRES. Vendons, échangeons, poêle électrique, toaster, horloge, lits, sommiers, buffet, banjos, secrétaire, lit corniche, bicycle. **Mme LEO BEDARD, 681 RUE ST-VALLIER**, tél.: 4-0119. OI-9H—T91745

ACHETONS LINGERIE de toutes sortes. Payons haut prix. S'adresser **44½ ST-JOSEPH, tél.: 2-3278.** OI-9H—T91741

ACHETONS MEUBLES, articles de ménage et toutes sortes de marchandises seconde main. Payons bons prix, allons à domicile. **M. LUCIEN DROLET, 983 ST-VALLIER**, Tél.: 2-0300. CEI-9H—T92070

OCCASION EXTRAORDINAIRE — Un magnifique ameublement de chambre à coucher en noyer noir solide; un meuble de passage en chêne solide, avec une glace biseautée; un lit double en cuivre avec sommier. Le tout à des prix d'occasion. **200 AVENUE BOUGAINVILLE.** HCO-9—T92346

POELE FINLAY, récent modèle, très propre, set chambre trois morceaux, set cuisine. Vente cause départ. S'adresser 527, **4e AVENUE.** HCO-9—T92369

MEUBLES NEUFS prix meubles usagés, vente, échange, achat : glacières électriques, à glace, pianos, radios, machine à coudre Singer électrique, à pédale, laveuses, poêles, chesterfields, studios chromés, sets chambre et de cuisine à sacrifier, balance due et entreposage. **LES OCCASIONS ET ECHANGES DE MEUBLES ENRG, 120 CARON.** Tél.: 6520. ORX-9R—T77242

MATELAS à ressorts, $14.00 et plus. Carrosse de bébé de $13.50 à $21.00. Couchette en acier 2 x 4. $12.00. **VEZINA & FILLION, ENR., 229, 3ème AVENUE**, tél.: 4-2300. CII-9H—T92674

SET SALLE A MANGER, 9 morceaux, chêne fumé, deux bercantes et deux fauteuils avec table boudoir, aussi poêle à gaz 4 feux et fourneau. **76 AVENUE ROYALE** Giffard, tél.: 4-1890. HCO-9—T92147

Achetons, Vendons

ECHANGEONS articles de ménage, meubles, lingerie, etc. Payons les plus hauts prix. Allons à domicile. **J.-M. LATULIPPE**, magasin de seconde main, **1D, STE-THERESE. tél. : 4-0017.** HEO-9H—T90428

A vendre

AUX ENCHERES MARCEAU ENR., 12, Rue ST-JOSEPH, Québec — Beaux grands miroirs grandeur 3 x 4 et 4 x 5 avec cadre et tablette, meuble en bois blanc assorti. Garde-robes, écran à 3 et 4 panneaux, pharmacies, poêles de cuisine usagés, radios-cabinets coffre-fort, tapis de table, ou la verge ainsi qu'un lot de meubles usagés très variés. BI-9H—T91526

Grand choix meubles

CHESTERFIELDS en parfait ordre, sets de chambre 5 morceaux. Set de salle, style récent en parfait ordre. 6 sets de salle en noyer avec cabinet, pratiquement neufs. 2 bons moulins Singer. **M. GILBERT, 88 ST-VALLIER.** HCO-9R—T92549

FERS ELECTRIQUES
Chromés en neuf, garantis, à vendre. Achetons les vieux fers à $1.50. Lingeries générales pour hommes, femmes. Achetons lingerie. **E. DESGAGNES, 24 ST-NICOLAS.** Téléphone: 4-0267. HI-9R—T91049

HEURES D'AFFAIRES

A compter du 12 juin nos bureaux d'affaires seront fermés entre midi et 1 heure. Le soir, nos portes fermeront à 5 heures. Les heures d'affaires seront les suivantes :

Du LUNDI au VENDREDI inclusivement de 8 h. 30 à midi et de 1 heure à 5 heures le SAMEDI, de 8 h. 30 à midi.

LE SOLEIL, Limitée

ARTICLES DE MENAGE

ECHANGEONS vieux meubles. Payons bons prix. Appelez 3-5451, notre évaluateur. **BAZAR DE QUEBEC, 312 ST-JOSEPH**, Québec. J.-B. Villeneuve, propriétaire. 135-ACO—T90708

SET DE CHAMBRE, 4 morceaux, fini naturel. Spécial: $79.00. S'adresser **C.-W. LINDSAY & CIE LTEE, 203 RUE ST-JEAN**, Québec. ACO-9—T91336

MENAGE 4 APPARTEMENTS, studio velours, chromé, poêle, set chambre, matelas ressorts, set cuisine, glacière machine à coudre Singer, secrétaire, miroir. 129½ **DORCHESTER**, avant 6 hres. Tél.: 9426. ORX-9R—T77245

BOIS DE CONSTRUCTION

AUGER & AUGER

BOIS ET MATERIAUX DE CONSTRUCTION, B. C. Fir, Epinette, Pin blanc, Pin de la Colombie, bois à planchers, moulures, portes, bois brut ou préparé. Bardeaux d'asphalte, finition de cuisine et chambre bain, planche isolante (Ten-Test) Demandez des catalogues. Il nous fera plaisir de vous coter nos tout meilleurs prix sur demande. **AUGER & AUGER, 47 AVE INDUSTRIELLE.** Tél.: 2-6891. 135-CAI-H—T92203

CHALETS A VENDRE

CHALET NEUF, situé à Château d'Eau, 3 rue Boucher, route conduisant au terrain de Golfe, s'adresser tél.: 8038 ou sur les lieux, **7 BOUCHER.** SSSO-24R—T90744

NOTRE-DAME DES LAURENTIDES, Propriété et terrains à vendre, environ 10 milles de la ville, route nationale, service d'autobus. **TEL.: 4-0862.** YI-24H—T91870

Lac Beauport

PROBABLEMENT votre dernière chance de vous acheter un chalet et beau terrain, au bord du Lac. Ne perdez pas cette occasion. Hâtez-vous de communiquer immédiatement. **L.-P.-R. THIBODEAU, 323 Blvd CHAREST**, tél. : 3-5322 - 4-2316. HI-24H—T91080

CHALETS DEMANDES

ON DESIRE acheter ou louer aux environs Québec petite maison ou chalet, préférence un peu isolé. Ecrire **CASIER 430 LE SOLEIL.** HHO-25—T92042

CHAMBRES ET PENSION

CHAMBRE pour 2 personnes, divan, pension, eau chaude, endroit tranquille. Donnons repas à la semaine. **A. PROULX, 432 ST-JEAN**, tél.: 4-4144. HRO-26R—T92386

JEUNES FILLES ATTENTION — Chambres doubles et simples ensoleillées, chauffées. Pension si désirée. Prix modique. Accommodations modernes telles que série douches tiule, eau chaude, salle réception, etc. Vous qui cherchez le confort et la sûreté d'un chez-soi, venez visiter sans tarder une hôtellerie moderne recommandée au centre de St-Roch. **"AU BON GITE", 110 RUE DU PONT**, près St-Joseph. Adressez-vous au concierge entre 9 h. a.m. et 9 h. p.m. HCO-26—T89743

BELLE GRANDE CHAMBRE pour 2 personnes. **28 HENDERSON.** HHO-26—T92625

CHAMBRES A LOUER

BEAVER HOUSE, maison réparée en neuf. Chambres à louer à la journée, semaine, mois 64 RUE ST-JEAN. CISX-27R—T86327

CHAMBRE A LOUER, changement locataire. S'adresser **134 ST-VALLIER.** HCO-27R—T92113

166 CARTIER, près Grande-Allée. Chambre pour monsieur seulement. Libre maintenant. Visible de 10 a.m. à 3 h. 30 p.m. **TEL.: 4-2936** HTO-27—T92200

PAROISSE ST-DOMINIQUE, belle chambre dans famille privée, appartement très moderne. Usage téléphone, bain, douche. Petit déjeuner si désiré. **TEL. : 3-5357.** HRO-27—T91731

PLUSIEURS GRANDES CHAMBRES avec divan studio, set chambre dans famille privée sans enfant, eau chaude à l'année, usage bain, téléphone, conviendraient 1 ou 2 personnes, pas cuisine, visible après 5 hres. 3-7265, **80 DES PRAIRIES, appt. 3.** HAO-27—T92089

A LOUER chambre meublée, convenable pour monsieur ou jeune fille, privilège du téléphone. S'adresser **145, 3e AVENUE, Limoilou.** HCO-27—T92411

BELLES GRANDES CHAMBRES meublées à neuf, sur étage du bain, eau chaude à l'année, permission de cuisine, pour couple marié sans enfant. Préférence messieurs **216 CHAMPFLEURY**, St-Pascal-Baylon. HCO-27—T92342

CHAMBRE A LOUER très beau site. S'adresser **1 AVE STE-GENEVIEVE.** HRO-27R—T92385

PETITE CHAMBRE à louer, conviendrait pour une personne, eau chaude à l'année. S'adresser **143 ST-JEAN.** HHO-27—T92599

BELLE GRANDE CHAMBRE plain-pied, lavabo, eau chaude à l'année. 3-3963. Aussi chien épagneul, 1 mois, à vendre. HHO-27—T92236

TRES BELLE CHAMBRE meublée, moderne, maison pas d'enfant, usage téléphone, chambre bain avec douche. Prix modéré. **613 ST-JEAN.** HCO-27—T92514

GRANDE CHAMBRE dans famille privée, usage bain et téléphone, très ensoleillée, place tranquille, eau chaude à l'année. S'adresser **494, 4e AVENUE**, coin 16e. HHO-27—T92642

AVE. BOURLAMAQUE, chambre studio, 2 fenêtres sur rue, armoires vitrées, conviendrait pour 2 personnes, paroisse St-Dominique. **54, BOURLAMAQUE**, téléphone 3-4881. HAO-27R—T92547

CHAMBRE A LOUER, nouvellement bâtie, ameublement neuf, lavabo, chambre bain, eau chaude, sortie privée. **15, 2e RUE**, Limoilou, tél. 4-1487. HLO-27—T92540

BELLE GRANDE CHAMBRE à louer pour monsieur seulement. S'adresser **196, ST-CYRILLE.** 15-CES-27—T90530

CHAMBRE boudoir meublée à neuf, conviendrait 2 jeunes filles ou couple marié sans enfant, usage bain, eau chaude, téléphone : **Appt DES OBLATS, 193.** Téléphone : 2-4079. HAO-27—T92016

CHAMBRE A LOUER, permission cuisine, usage bain, téléphone, gaz. **165 LAVIGUEUR.** Tél.: 4-1697. HAO-27—T92257

GRANDE ET PETITE CHAMBRES avec lavabo, usage bain, téléphone, préférence pour monsieur. **10 HEBERT.** 27R—T92668

GRANDE CHAMBRE meublée, gaz, pour couple marié sans enfant. Aussi petite chambre, bain, téléphone, **14 STE-URSULE.** 27—T92682

CH. ET PENSIONS DEMANDEES

CHAMBRE ET PENSION pour couple, homme et femme seuls, bon chez-soi, prix minimum, se rendant utiles moments loisirs; aussi une fille, mêmes conditions, logement privé avec concierge, aider au ménage. **6, TERRASSE DUFFERIN**, tél. 3-5315. HCO-29—T92484

CHEVAUX, VOITURES

AVIS AUX ACHETEURS de poneys. J'ai en main 28 poneys de 300 à 600 lbs, très bien domptés $75 et plus. Aussi voitures et harnais de poneys. **22 rue LACHEVROTIERE**, près marché Berthelot, Haute-Ville. HAO-31R—T90048

3 CHEVAUX TROTTEURS, ½ cheval de selle, dompté pour la voiture, Walter McKilloy, doit dans 26 amble. Adampoe, doit dans 14 trot. King direct doit dans 27 amble, à vendre cause personnelle. Informations **ALPHONSE BLONDEAU, 3, 5ème RUE.** HEO-31—T92472

2 HARNAIS travail, 2 poneys, 1 voiture, 1 berline. **222 KIROUAC.** HHO-31—T92426

CHAUFFAGE, BOIS, CHARBON

COUR A BOIS, LE FRANC ENRG., 145, PRINCE-EDOUARD — Beau bois de première qualité, scié, fendu si désiré, prix spécial pour provision. **TEL.: 6555** ACO-34H—T90874

NOUVELLE COUR A BOIS. Bois de chauffage à vendre de toutes sortes. S'adresser à **MARTIAL CARON Enrg. 41 JULIEN**, tél.: 3-1584. OI-34H—T91749

A.-B. FORTIN, marchand bois avise sa clientèle et public qu'il est maintenant à **915 RUE ST-VALLIER.** Bois de toutes sortes. Prix modéré. Tél.: 9481. CRI-34H—T92205

COUR A BOIS LAVIOLETTE — Bois de toutes sortes, scié, fendu, livraison dans toute la ville. Prix modéré. Tél.: 3-0886. **51 RUE LAVIOLETTE, V. PARENT, prop.** COI-34H—T92503

SCIAGE DE BOIS

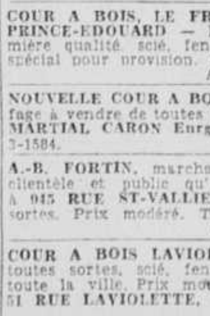

Allons à domicile pour tous genres de sciage de bois de chauffage. Adressez-vous

QUEBEC GENERAL TRANSPORT à

454 rue Arago
tél.: 3-0760
CAI-43H—T92071

CHAUFFAGE, BOIS, CHARBON

BOIS DE CHAUFFAGE à vendre, 200 cordes croûtes sapin et épinette sèches 4 pds. S'adresser ou écrire **HONORE FLAMAND, ST-PATRICE DE BEAURIVAGE**, Lotbinière. HLO-34—T92288

HUILE POUR BRULEURS

HUILE DE CHAUFFAGE pour brûleurs, Huile charbon (Kerosene), Gazoline naphta pour poêle. Huile à moteur. **EUG. DESROCHES & FILS, Enrg., 299 DORCHESTER**, tél.: 4-3018. CRI-34H—T92202

CLAVIGRAPHES

E. LACOULINE, 146, COTE D'ABRAHAM, tél.: 4-1869 Clavigraphes à louer $3.00 par mois, 3 mois $7.50. Réparations, vente de Underwood et toutes marques. Rubans, fournitures de bureau. HAO-Clav.R—T90052

CLAVIGRAPHES toutes sortes à louer, $3.00 par mois ou 3 mois pour $7.50. **GERALD MARTINEAU, 93, ST-PIERRE**, Qué. tél.: 2-2890 HAO-Clav.R—T90050

CLEMENT & CLEMENT LIMITEE, agents exclusifs de la Compagnie Underwood, **104, COTE DE LA MONTAGNE**, téléphone 2-1422. Location de clavigraphes Underwood. (3.00 par mois ou $7.50 pour 3 mois). Réparation et vente de clavigraphes de toutes marques, aussi rubans, papiers carbone et fournitures de bureau. II-Clav. R—T91572

COMMERCE A VENDRE

RUE ST-JOSEPH. Magasin de marchandises sèches, poste établi depuis 6 ans. S'adresser 5 3-4 **ST-JOSEPH.** HHO-36R—T92177

COTE D'ABRAHAM, très bon poste épicerie et restaurant avec logement 4 pièces, le tour pour occupation immédiate. S'adresser **L.-P.-R. THIBODEAU, 323 BLVD CHAREST**, tél.: 3-5322—4-2316. CRI-36H—92204

COMPTOIR-LUNCH à vendre, terminus d'autobus, très bon chiffre d'affaire, soit $100, $150, par jour, meilleur centre de Québec. Téléphoner 10 à 12 hres a.m., 7 à 9 hres p.m. Aussi maison campagne à louer Loretteville, route Valcartier Village, habitable à l'année. 2-0169. CI-36—T92450

HAUTE-VILLE — Etal de boucher à louer avec l'ameublement suivant à vendre: 1 frigidaire 6' x 9', 1 comptoir frigidaire, 1 frigidaire à poisson, avec moteur unique pour les trois, 1 balance Toledo, 1 romaine, 1 hache-viande avec moteur, 1 trancheuse à jambon cuit, 1 poussoir à saucisse, 1 bûche à trancher la viande, 1 grosse marmite en aluminium, 1 poêle à gaz, couteaux, fusil, shopper. Pour plus de détails s'adresser à **GEO. PAQUET**, Courtier en immeubles, **351, Blvd. CHAREST**, tél.: 4-4221. 146-YI-36R—T89178

Salon de coiffure

A VENDRE situé endroit central, rue St-Jean, bonne clientèle, en opération depuis 8 ans. Ecrire **CASIER 437, LE SOLEIL.** HRO-36R—T92382

COMMERCES DEMANDES

EPICERIES DEMANDEES : J'ai plusieurs demandes pour épiceries et épiceries-restaurants avec logements si possible. Tous détails qui me seront fournis sont strictement confidentiels. **H.-P. CIMON, 2 COTE D'ABRAHAM.** Tél. : 5169. NI-37R—T91915

CORRESPONDANCES

CORRESPONDEZ POUR TROUVER: Idéal amour, mariage, fortune, distraction, connaissances nouvelles, succès garanti, discrétion assurée. Inclure timbre: Ecrivez pour détails: **"CLUB DU BONHEUR" CASE 1351, QUEBEC.** HCO-Corresp.—T89833-C

LE BONHEUR POUR TOUS — Amis, amitié, amour, mariage, nouvelles connaissances, relations. Vous trouverez tout cela en devenant membre de notre club. Organisation sérieuse, discrète, comptant plus de 12,000 membres; publiant LE CARNET SOCIAL. A l'avenir nous publierons les adresses au complet si désiré. Spécimen gratis du journal. Détails complets. Inclure timbre. **"CLUB NATIONAL DE CORRESPONDANCE, CASIER 1722, QUEBEC.** HCO-Corresp.—T89834

ENVOYEZ immédiatement votre description complète et $1.00, recevrez cent noms, adresses, descriptions de correspondants, correspondantes. **CONRAD LANGLOIS, Case Postale 1211, Québec, P.Q.** 1août-26fs-Corresp.—T90698-C

POURQUOI VOUS ENNUYER ? Correspondez, instruisez-vous, trouvez idéal. Pour renseignements, inclure enveloppe affranchie. **CERCLE SAGUENAYEN, CASE 63, BAGOTVILLE**, Co. Chicoutimi. 8août-26fs-Corresp.—T91428-C

CORRESPONDANTS — Avec votre description et celle de la personne de vos rêves nous vous donnerons votre idéal. **LE CLUB DES MILLIONNAIRES, CASE 95, ST-ROCH**, Québec. OI-Corresp.—T91644

COTTAGES A VENDRE

Cottage à vendre

7 CHAMBRES plus chambre bain, fini moderne. Libre. **39, 20ème RUE, Limoilou.** Tél. : 3-2246. HLO-39—T91753

DEMENAGEMENTS

DEMENAGEMENTS de tous genres, ville et alentours. Camion couvert. Ouvrages garanti. Piano, frigidaire. Charroyage général. **Tél.: 2-3416 ou 2-7526. G. GAGNE**, prop., **189 DE BEAUJEU.** EI-41H—T91453

Déménagements

LOCAL - LONGUE DISTANCE. — Pianos, safes, frigidaires, emballage, storage, assurance. **QUEBEC GENERAL TRANSPORT.** Donat Simard, prés., **454 ARAGO**, tél. : 3-0760. CII-43H—T92672

DIVERS A VENDRE

REVUES A VENDRE — Collection complète de Life (380 numéros), de Coronet (90 numéros), du Mois (115 volumes), en parfait état. Prix raisonnable. S'adresser à **90 AVENUE BROWN**, tél. : 3-6988. JNO-43—T85598

ECHANGEONS LES ROMANS à 10c et plus. Aussi vendons romans dernièrement parus. Collection Nelson, Arsène Lupin, etc. **J.-A. BRETON, 32 COTE D'ABRAHAM**, tél.: 2-6393. SIX-43R—S87881

RADIOS CABINETS, 8 à 10 lampes. Aussi matelas neufs et lits en fer. **PROVINCIAY JOBBING, 37 ST-PIERRE.** HHO-43R—T89984

GRANDES TOILES en gros canevas pour camion garanties à l'épreuve de l'eau, etc. **PROVINCIAL JOBBING, 37 ST-PIERRE.** SSSO-43R—T90753

LISEURS — Au Pied de la Pente douce. Livre révolutionnaire et pittoresque $1.60. Manuel d'électricité que tous doivent posséder $2.25. Ecrivez sans retard **COMPTOIR POSTAL DU LIVRE ENRG., 747½, ST-VALLIER**, Qué. HI-43H—T91079

BIJOUTERIE EN GENERAL.— Accordons escompte sur bague diamant, joncs, montres bracelets, chapelets, colliers pendantifs, etc. Attention spéciale aux commandes par malle, satisfaction garantie. **ROGER CROTEAU, 129½ DORCHESTER.** LI-43R—T91333

FOURNAISE MOGUL No 7, en bonne condition. S'adresser à **EMILIEN BEDARD**, a-c de C. Robitaille Inc., 320 rue St-Joseph. Tél. 8167. R-I-43H—T91279

TABLE D'OPERATION en métal blanche, belle occasion. S'adresser **L.-J.-A. DEMERS, 183 DE LA COURONNE.** Tél.: 2-2685. OI-43H—T81636

MACHINE THERAPEUTIQUE, Thompson, appartenant ancien médecin de Québec. Valeur intéressante pour marché actuel. **L.-J.-A. DEMERS, 183 DE LA COURONNE**, tél. 2-2685. OI-43H—T91637

GRATIS — Donnons un catalogue gratis de tous les plus beaux romans, amour, parfumerie, cadeaux, bijouterie, etc., à tous ceux qui en font la demande **COMPTOIR POSTAL DU LIVRE ENRG., 747½ ST-VALLIER**, Qué. OI-43H—T91746

QUELQUES BALANCOIRES-HAMACS à vendre. S'adresser **No 509, RUE ST-JOSEPH, ville Lauzon, téléphone 1412W.** HHO-43—T92224

MANTEAU réversible, beige et brun, ensemble de crêpe noir. **138 ST-SAUVEUR.** HHO-43—T92522

A VENDRE
Gravier à chemin,
Gravier à ciment,
Sable à ciment,
Nivelage de terrain et remplissage.

Adrien Asselin
TRANSPORT GENERAL

112 Ave des Oblats — Tél.: 3-4077
HRO-43—T92392

Huile de Charme No 40

PARFUM PUR D'ORIENT

Exquis, mystérieux, durable. Développe attrait irrésistible, troublant. Charme votre amour. Bouteille 1 dr $1.00, par malle, port payé (échantillon $0.25). Emballage discret, garanti. Commandez à **PARFUMERIE IDEALE, ENRG.**, Casier 1352, dpt 5., Québec, P. Q. CII-43—T92598

Gratis

Montres pour Dames et Messieurs, et plus de 100 primes à votre choix.

DEMANDEZ NOTRE NOUVEAU CATALOGUE

Pour la vente de quelques bouteilles de parfum Vienna de 5c à 20c. Nécessaire de vente fourni gratuitement. Cadeau de promptitude.

LONDON PREMIUM CO.
1-B, HERMINE ST. QUEBEC
135-HHI-43H—T90223

Voici un Moyen d'augmenter VOS REVENUS

Il y a probablement dans la maison que vous habitez une chambre dont vous pouvez disposer. Les logements sont rares et les chambres sont en grande demande.

"PUBLIEZ UNE ANNONCE CLASSEE"

Chaque soir des milliers de gens consultent la rubrique "CHAMBRES A LOUER" dans les petites annonces du "SOLEIL".

SIGNALEZ : 7131

DIVERS A VENDRE

MACHINES ELECTRIQUES à peler les patates, petite trancheuse à viande. **JEAN POLIQUIN, 93 COTE D'ABRAHAM.** HLO-43—T92595

A VENDRE CARROSSE bébé, manteau anglais, émaillé gris perle, en parfaite condition. **659 CANARDIERE**, appt 3. HCO-43—T92529

UNE GRANDE TABLETTE en marbre, 3 vitres de portes, 1 garde-robes carton, 1 étagère, 1 boîte médecine électrique, 1 fusil et compresseur à peinture, pratiquement neufs, 1 machine française à cigarettes. **459 ST-JEAN**, tél.: 2-7668, le midi et après 5 hres. HCO-43—T92526

TRAPPEUR, ATTENTION : Secret pour capturer des renards aux pièges, l'automne ou l'hiver, méthode garantie. S'adresser : **LOUIS BERUBE, ST-ALEXANDRE, Co. Kamouraska, P.Q.** 43—T92685-C

A VENDRE — Magnifique manteau chat sauvage, 14-16, sacrifiera pour $150.00, cause de vente trop petit. Ecrire à **CASIER 445 LE SOLEIL.** HAO-43—T92677

CARROSSE à vendre, bien propre, $10.00. **TEL.: 8937, 27 BONAVENTURE.** 43—T92675

MANTEAU FOURRURE caracul noir, porté 1 an, costume tailleur gris, bonne qualité, à vendre, grandeur 15 ans. **TELEPHONE : 4-5776.** HEO-43—T92681

Ameublement

COMPLET pour marchandises sèches, vitré, fini bois naturel moderne. S'adresser **TEL.: 3-4217.** BI-43R—T91415

Les Tuyaux Vibrés Enr.

370 DORCHESTER Québec, tél. : 6325. Fabrication de tuyaux en béton, de 6-8 et 12 pces, jusqu'à 72 pouces, de diamètre, armés ou non armés. Prix sur demande. HRO-43H—T90224

2000 Robes -- 25c

CES ROBES sont en parfaite condition, couleurs, grandeurs assorties, aubaine en lingerie, usagée et neuve, hommes, femmes, enfants. Gros et détail. Catalogue gratis. **MAGASIN D'OCCASIONS GENERALES ENR., 1102, ST-VALLIER**, Québec CI-43H—T90931

Dormants "Ties"

QUANTITE DE DORMANTS de construction usagée, en Jack Pine, à vendre, en très bonne condition. Dimensions: 8 pds large, 6 pouces épais, 5 à 8 pouces de façade. Aussi quantité de matériaux de construction de tous genres. **GULF IRON & METAL CO. LTD., 45 CONWAY, QUEBEC.** Casier Postal 1483. HEO-43H—T90003

Pas de Sucre? . . .

SUCRO EST LA ! Liquide délicieux au goût. Sucre bien tous breuvages, 2-3 gouttes par tasse. S'emploie dans pâtisseries, gâteaux, autres desserts. Economique. Ménage vos coupons. Bouteille 2 oz 0.50c, avec mode d'emploi français, anglais. **MALLE PAYEE.** Bon emballage. Livrons rapidement. Envoyez bon, mandat, argent à **LA COMPAGNE SUCRO ENRG., CASIER 1352, QUEBEC.** HRO-43—T90236

DIVERS

POUR BANQUETS, déjeuner noces, réceptions toutes sortes, repas de famille, adressez-vous Jardin du Gouverneur 16 **MONT-CARMEL**, tél.: 2-6907, gérant, **JOSAPHAT JOBIDON.** HLO-44R—T90270

AU REPAS DE NOCES ENR.

DEJEUNER, DINER, SOUPER, banquets d'anniversaire ou autres fêtes. Prix défiant toute concurrence. S'adresser **AU REPAS DE NOCES ENR., Mme J.-A. Leclerc, propriétaire, 13, PREMIERE RUE, Limoilou.** Tél.: 5920. NI-44H—T91871

Pourquoi ne pas échanger votre char pour un modèle plus récent ? Les petites annonces du "SOLEIL" vous faciliteront ce moyen.

ELEVES DEMANDES

Institut J. Thomas

25 ST-STANISLAS. Tél.: 2-7490. Anglais, français sténographie clavigraphie télégraphie comptabilité, cours commercial anglais ou bilingue, baccalauréat, brevet de tous les examens de la province. HOX-46R—T90865

HART CATHOLIC SCHOOL. — Conversation anglaise d'après Hart's Direct Method. Cours d'été spécialisés pour gradués, sténographie d'après Hart's International Phono-Steno-Graphy **33 D'AUTEUIL, ou 134 STE-ANNE.** tél.: 9589 HHCX-46R—S99833

ECOLE SAMSON— Spécialités: Classe éléments latins, Syntaxe latine, Eléments grecs. Préparation à l'Immatriculation. Sténographie bilingue, Dactylographie, Comptabilité: Anglais, Algèbre. Inscription des élèves à partir du 30 août **ROSARIO E. SAMSON, professeur, 422 rue ST-JEAN**, Québec. RI-46R—T91271

ECOLE COMMERCIALE BLUTEAU — Cours commercial complet bilingue. Anglais, français, sténographe, comptabilité, dactylographie, arithmétique, routine de bureau. Aussi classe pour commençants ou autres par professeur diplômé. Cours très rapide, **165, LA CANARDIERE.** Tél.: 43215. YI-46H—T91866

T.-W. GAGNON ENSEIGNE la guitare, mandoline, violon, etc. Cours rapide, aussi le ons chiffrées. Ecoutez CHRC, le soir à 7 h. 30, le samedi 208, **NOTRE-DAME DES ANGES.** Tél.: 2-3700. YI-46H—T91867

NOUVELLE METHODE, anglais par correspondance. Succès garanti par écrit en deux mois. Pour détails adresser **S. A. F. FORTIER, Dép. 1, ST-UBALD, Co. Portneuf.** NI-46—T92038

Elèves pour campagne

FEMME DE CAMPAGNE seule prendrait en pension petits garçons pour la classe des mères ou de professeur dans un petit village. S'adresser **Mme J.-P., NOTRE-DAME DES ANGES**, Co. Portneuf. HLO-46—T92493

Institut Raymond

51½ et 53 COTE STE-GENEVIEVE. tél.: 2-1560. Enseignement commercial, bilingue, enseignement classique complet. On est prié de s'inscrire immédiatement. Mêmes cours par correspondance. HLO-46R—T90269

Espagnol

COURS COMPLET d'espagnol en 8 mois, méthode linguaphone et méthode directe, 1ère fois à Québec. Professeurs espagnols expérimentés. Inscription dès maintenant à **21 RUE BUADE**, de 9 hres à midi, et 2 à 5 hrs p.m. Pour plus amples renseignements **TELEPHONER** 3-5316 ou 2-6179. HCO-46—T92649

Cours d'anglais

PAR CORRESPONDANCE. — Vous qui désirez apprendre l'anglais, suivez nos cours rapides, modernes et intéressants. Devoirs corrigés. Diplôme. Prix modérés. Ecrivez dès aujourd'hui. **INDEPENDANT COMMERCIAL INSTITUTE REG'D., C.P. 788, HAUTE-VILLE, QUEBEC.** NI-46—T92312

Cours Commercial Anglais

Sténographie, dactylographie.
Conversation, correspondance fr., ang.
Arithmétique, comptabilité, etc.
MENSUELS: SOIR $5. JOUR $10.
TELEGRAPHIE $5.00 à $10.00
par un chef opérateur.

METHODE DE CONVERSATION ANGLAISE

(enseignée par l'auteur)
la plus récente, la plus complète
requérant moins de temps et d'efforts.

Cours Classique
pour demoiselles et messieurs.

Ecoles **LEGARE** Schools

180 ST-JEAN Carré d'Youville, Tél.: 2-7230
Clientèle choisie, gradués placés.
Aucune sollicitation par correspondance.
S. v. p. s'inscrire avant le 5 septembre.
CEI-46R—T92304

ENTREPOTS A VENDRE

ENTREPOTS à vendre, 166-168 Des Commissaires, terrain superficie 3,500 pieds. Bâtisse 9620 pieds de plancher. **C. ROBITAILLE, Enrg., 320 rue ST-JOSEPH**, tél.: 8167. HAO-50H—T90068

FEMMES DEMANDEES

JEUNE FEMME MARIEE possédant intelligence au delà moyenne, demeurant à Québec pour recherches marché et enquêtes opinion publique. Strictement temps partiel. Rien à vendre. Ecrire **CASE 446 LE SOLEIL.** 52—T92696-C

FILLES DEMANDEES

FILLE ASSEZ INSTRUITE demandée pour faire la classe dans famille privée, quatre enfants, $25.00 par mois, chambre, pension fournies. S'adresser immédiatement **DESIRE PERREAULT PARENT, Co.** Laviolette, P.Q. HO-57—T90642

INSTITUTRICE BILINGUE demandée pour classe privée pour 4 enfants. Demeurer à la maison. Communications faciles, 20 minutes de la ville. Tél.: 2-8867 ou **ROSAIRE FISET, CHAMPIGNY, P.Q.** HHO-57—T92002

2 INSTITUTRICES demandées dont 1 bilingue. Salaire $500.00 par année. S'adresser à **ALBERT LANGLAIS**, secrétaire trésorier, **STE-CATHERINE, Co. Portneuf.** HAO-57—T92274

LA COMMISSION SCOLAIRE de St-François de Sales, demande trois institutrices diplômés, salaire $60.00 par mois, pour détails, écrire à **P.-E. LACASSE**, trésorier. HAO-57—T92251

FOURRURES

Jos. Robitaille Enr.

ASSORTIMENTS, manteaux, boléros, parures de cou, fourrures manufacturées. Garniture pour manteau drap. Réparation, entreposage. Manteaux faits sur mesures. **108 rue RICHELIEU**, Québec, tél.: 2-3288. HAO-5R—T90051

GARAGES A VENDRE

GARAGE OUTILLE à vendre avec ou sans résidence, grand emplacement, route régionale. Informations écrire **CASIER 427 LE SOLEIL.** CIO-61—92000

HOMMES DEMANDES

100 HOMMES DEMANDES, sans expérience, pour apprendre la soudure ou machinerie, bel avenir, cours bon marché, gras salaire après avoir eu diplôme. Demander prospectus gratis. **ECOLE SOUDURE "MELOCHE", 2, 4e RUE, Limoilou, Québec, P. Q.** SSSO-65H—T90772

Bloqueur fourrure

DEMANDE. — Personne d'expérience aura salaire intéressant. Les personnes employées dans les industries essentielles ne sont pas éligibles. S'adresser au **SERVICE SELECTIF NATIONAL, 45 BOULEVARD CHAREST**, Québec, No 529-3. Ordre No B-2281. HAO-65—T92176

HOTELS A VENDRE

HOTEL sur route Québec-Montréal. Très bon hôtel, avec licence bière et vin, chiffre d'affaire très intéressant, revenu net plus intéressant. Toute personne intéressée prière de s'adresser **P.-F. LALIBERTE, 243 ST-CYRILLE 8281.** OI-68R—T91501

INSTRUMENTS DE MUSIQUE

A VENDRE, cause départ. Magnifique Guitare espagnole. Genre Américain, $28.00. **M. ALCIDE BRETON, 35 DAUPHINE**, appt. 6, 8 hrs soir à 10 hrs. 41-HCO-72—T92292

LIVRES

Romans

DE TOUTES SORTES à vendre, louer ou échanger, policier, aventure, amour, classique. Demandez notre catalogue gratis 1944. Un cadeau vous sera donné à la première commande. Achetons romans usagés. **PAUL VILLENEUVE, 196 D'ARGENSON**, tél.: 4-0063. HRO-LivresH—T90067

Logements à louer

HAUTE-VILLE

FLAT 2 appartements à louer, meublé, chauffé, éclairé. **24, ST-FLAVIEN.** HCO-73—T92546

LIMOILOU

32, 15e RUE, LOGEMENT neuf, 4 appartements plus chambre bain, fini moderne. Possession 1er septembre, chambre bain et dressoir finis tuile, chauffé CII-73—T92435

Logements à échanger

LOGEMENT moderne chauffé, 7 pièces dans Montreal Distrct Côte des Neiges, meublé ou non, possession 1er septembre. Pour appartement ou maison semblable district résidentiel, Québec. Appeler **M. WAYLAND, 5154**, entre 9 et 5 heures, ou 3-5682 entre 6 et 7 hres. COO-Log. échangés—T92156

ECHANGERAIS LOGEMENT de 6 grands appartements, chambre bain, St-Pascal, pour 4 ou 5 à Limoilou. **TEL.: 3-5101.** HCO-73—T92164

LOGEMENT 4 pièces et chambre de bain, située à Lauzon, pour un à Québec de 4, 5 ou 6 chambres chauffé, de préférence haute-ville. Ecrire **CASIER 441 LE SOLEIL.** HCO-73—T92465

Logements demandés

LOGEMENT OU MAISON de 9 à 10 appartements plus salle de bain. Quartier Montcalm. Pour possession le plus tôt possible. Paierait bon loyer. Autre de 5 appartements ou plus, de préférence dans St-Coeur de Marie. S'adresser : **GEO. PAQUET**, courtier en immeuble, **351 BLVD CHAREST**, tél.: 4-4221. YI-74R—T81765

LOGEMENT demandé en ville, 6 pièces ou plus, chauffé ou non, pour grandes personnes. Bonnes références. Possession immédiate. Récompense promise. S'adresser **113 VITRE**, tél.: 4-4494. HHO-74—T92173

LOGEMENT de 3 ou 4 appartements demandé, quartier Limoilou, pour 2 personnes, possession plus tôt possible. **TELEPHONER 4-2041.** HCO-74—T92318

LOGEMENT DEMANDE pour nouveaux mariés, 3-4 pièces chauffés ou non. Possession immédiate. S'adresser **101 DE LA SALLE**, tél.: 5308. HRO-74H—T92395

$25.00 RECOMPENSE— Logement demandé St-Roch, Jacques-Cartier ou Limoilou, 5 à 7 appartements. Ecrire **CASIER 439**, Le Soleil. HHO-74—T92422

"EXTERMINATION VERMINE"

COQUERELLES, PUNAISES

RATS, SOURIS, etc. Poudre mystérieuse, Liquide Mysto et Ridol. Aussi Fumigation par gaz. Tout travail garanti par écrit. Estimés gratuits. **MAHEU & MAHEU, 145, DU PONT**, tél.: 8380. SBX-H—T88667

Extermination

COQUERELLES et autres insectes domestiques. Procédé moderne. Sur demande nous faisons le travail à domicile. Estimés gratuits. Livrons aussi à domicile. Poudre infaillible pour coquerelle 75c la livre. Punaisol $1.00 la pinte, $2.25 le gallon. **J.-H.-J. GOSSELIN, 18 STE-URSULE.** tél : 2-4902 SSSNX-73R—S91290

MACHINERIES A VENDRE

A VENDRE système delco-light automatique 600 watts, 32 volts, courant direct, complet avec pompe, réservoir à l'eau, moteur 32 volts, le tout état neuf, visible jour, **59 DES PRAIRIES**, 4-3575. HAO-85—T92297

A VENDRE. Bouilloire 4 x 12, 50 forces, inspecté avec certificat, en parfaite ordre. Pression 80 lbs. **F. FORTIN, LINIERE**, Québec. HRO-76—T92320

MACHINERIE A VENDRE, 1 engin vapeur 180 F.; 1 pompe centrifuge succion 5", renvoi 4"; 1 winch simple friction avec cable d'acier 3-4"; 1 conveyor 35' avec courroie; 1 charrue à disque pour tracteur; 2 fans (marque) Sheldons; 1 pelle pour tracteur. Outillage de briqueterie, poulies et autres accessoires. Vrai bargain. Prix d'occasion. Profitez de l'aubaine. S'adresser à **M. LETOURNEAU, L'Islet STATION.** CI-75—T92468

Machineries à vendre

UNE CHARGEUSE Barber-Green, montée sur Carterpillar, 1 "Back Digger" 5-8 de verge pour pelle mécanique, 1 Compresseur 260 pds cubes "Ingersoll-Rand", 1 Bucket-Trancher Loader, 1 Crane mécanique pour remorqueur de garage. Un graderpower maintenance. Un tracteur 10 x 20 McCormick Deering. Une chargeuse de billots. **GIROUX MOTORS SALES LTD. 666 AVE ROYALE, BEAUPORT-EST.** Tél.: 4-1246. HAO-75H—T90066

MACHINERIE — EQUIPEMENT

Pompes-Hoists, Malaxeurs, Elévateurs, Compresseurs, Vibrateurs, Brouettes, Boyaux, Courroies, Moules, Elévateurs, Matériel de protection contre incendies.

RENE TALBOT LIMITEE
205 St-Paul, Québec. Tél.: 2-3914
SSI-75R—T92669

MACHINERIES DEMANDEES

MACHINERIE DEMANDEE immédiatement, un tour à fer, n'importe quel grosseur, une Drill électrique d'établi, une Punching press et outillage de boutique pour mécanicien. Ecrire **CASIER 440 LE SOLEIL.** HHO-Machine dem.—T92424

MAGASINS A LOUER

POUR COURS PRIVES, espace à louer de 45 x 17. Informations **TEL.: 3-4217.** BI-76R—T91414

MAISONS A VENDRE

LIMOILOU — Maison de 3 logements, 8 pièces et bain, construction pierre et brique, chauffage à eau chaude individuel. S'adresser **RAYMOND BELANGER, 335 BLVD CHAREST, tél.** : 3-5352. CI-80H—T90933

A LEVIS, MAISONS A VENDRE, 1 rue Wolfe, 2 logements bons revenus, 2 rue St-Joseph, Lauzon, bon ordre, plusieurs logements, bons revenus. **337 ST-PAUL**, Québec. CI-80—T91037

172-174-176 DU PONT, 2 magasins et 3 logements qui peuvent faire maison de 20 pièces, cour en ciment, 3 garages, terrain 40 x 90. S'adresser **PROVINCIAL JOBBING, 37 ST-PIERRE**, tél.: 3-5455. ACBO-80R—T90866

RUE ST-CYRILLE, Maison 2 logements, 5-6 pièces plus chambre bain, logement 8 pièces pour occupation 1er oct. 1944, chauffage eau chaude, Buckwheat. S'adresser **L.-P.-R. THIBODEAU, 323 BLVD CHAREST, tél.: 3-5322 - 4-2316.** HCO-80H—T89928

MAISON A VENDRE située 21 Blvd Langelier, 3 logements. S'adresser soir après 8 hrs: 3-2362 ou **8 COLLIN, appt 1.** HLO-80—T90285

PROPRIETE A VENDRE cause déménagement, maison pierre et brique, 3 logements, boutique. Bons revenus. **564 ST-VALLIER**, tél.: 4-4742. HLO-80—T90290

RUE STE-ANNE— Pour quiconque désire une bonne maison de chambres, très bien meublée, à vendre pour raison de santé. Propriété de 24 chambres complètement meublées. S'adresser **L.-P.-R. THIBODEAU, 323, BOULEVARD CHAREST**, Québec, tél.: 3-5322, 4-2316. EI-80H—T91452

MAISON SEULE, 22 O'Connell, coin de rues terrain 40 x 60. Maison 3 logements, 43, 45, 45½, 5e Avenue, Limoilou. Très bon prix. Conditions faciles. S'adresser **PROVINCIAL JOBBING, 37 ST-PIERRE**, tél.: 3-5455. HAO-80R—T90058

PAROISSE ST-JOSEPH — Maison 3 logements 3 et 4 chambres, plus chambre bain, plancher bois dur, prix $4,500. Cause de vente départ. **P.-E. LALIBERTE 243 ST-CYRILLE, 8281.** OI-80R—T91503

CHATEAU-RICHER, maison 9 chambres avec terrain 200 x 200, à vendre ou à échanger pour maison en ville. **J.-E. LEPAGE, 166 DES ERABLES**, tél.: 2-1455. YI-80R—T91726

SILLERY — Très bonne maison, construite par homme compétent, anxieux de se bien bâtir, 8 chambres, plus chambre bain. **P.-F. LALIBERTE, 243 ST-CYRILLE, 8281.** OI-80R—T91504

RUE HERMINE, maison 9 chambres, plus chambre bain, peut se transformer en 2 logements. **J.-E. LEPAGE, 166 DES ERABLES, tél. : 2-1455.** II-80R—T91573

GIFFARD — Bonne maison 2 logements 5 chambres, plus chambre bain, plancher bois dur, bonne cave, grand terrain. **P.-F. LALIBERTE, 243 ST-CYRILLE, 8281.** OI-80R—T91502

JACQUES-CARTIER — Maison 5 logements 4-5 chambres avec chambre de bain, très bon placement. **J.-E. LEPAGE, 166 DES ERABLES**, tél.: 2-1455. YI-80R—T91727

SILLERY, sur nouveau Blvd, maison neuve, 2 étages, 7 pièces, plus chambre bain, chauffage eau chaude. **J.-A. VERRET, 17 BOLDUC**, Sillery, tél.: 8850. HCO-80R—T92111

MAISON A VENDRE — St-Sacrement, rue de Callières. Possession immédiate, 8 chambres plus bain en tuile. **TEL.: 3-3875**, soir, de 6 à 8 h. HCO-80R—T92115

MAISON DE CHAMBRES, meublée, bons revenus, livraison, immédiate, près Université. **NOTAIRE SAMSON, 166 rue ST-CYRILLE**, tél.: 6083. HHO-80R—T92180

2 MAISONS situées St-Roch, rue des Commissaires Nos 25-27-29, $6,500, bon revenu, **98 RUE BOUFFARD**, St-Malo, tél.: 3-4048. HHO-80—T92169

OCCUPATION septembre, St-Fidèle, maison 3 logements, 6 chambres, bain, garage, chauffage eau chaude, Ecrire seulement **PAUL BOURRET, 157 CANARDIERE.** HAO-80—T92152

19e RUE, maison seule, 6 pièces, plus bain, chauffage, eau chaude, améliorations modernes, libre dans quinze jours. 239, **2e AVENUE.** HRO-80—T92368

BONNE PROPRIETE à vendre, quartier St-Roch, s'adresser **POSTE RESTANTE, STE-FAMILLE, Ile d'Orléns.** HCO-80—T92338

A LEVIS — Maison neuve à vendre, un seul logement, sept appartements plus chambre de bain. Grand terrain. Possession immédiate. S'adressér **G. BOUCHARD, 13 ST-ONESIME, LEVIS.** HAO-80—T91873-C

ST-SACREMBENT. Chemin Ste-Foy, maison seule, 9 pièces, beau grand parterre, livrable à 30 jours d'avis. **J.-E. LEPAGE, 166 DES ERABLES**, tél.: 2-1455. HLO-80R—T92550

MAISON à basse-ville, 4 étages en brique solide, 4 logements, pouvant être convertie en maison de chambres. Conditions faciles, très bas prix. S'adresser **PROVINCIAL JOBBING, 37 ST-PIERRE.** Tél.: 3-35455. CRI-80R—T92116

MAISON A VENDRE, 57-59, rue Hermine, deux logements, brique, solage pierre, cour ciment. S'adresser 35, **RUE DEMERS.** HLO-80—T92319

DANS TOUS LES QUARTIERS. Prix comptant, moindre si désiré, balance comme loyer et conditions faciles. **DE LA BRUERE FORTIER notaire, 37, DE LA COURONNE**, bureau: 3-0755; le soir, 3-2580. 135-ES-80H—T91525

IMMEUBLES

Emile Brousseau
IMMEUBLES - ASSURANCES
255 ST-JEAN — TEL. : 2-5768

ST-SACREMENT : Côte de Sillery, magnifique maison, 8 chambres plus bain, moderne.
SILLERY : Petite maison seule, 6 chambres plus bain, très propre, moderne.
3e AVENUE : Près du Pont, maison 6 logements, 5 chambres, revenus nets 10%, à vendre, règlement de succession.
COIN DE RUE ST-GERMAIN: Maison 6 logements, 4-6 chambres, très propre, bons revenus.
RUE ST-JOACHIM : Maison 4 logements, 4-6 chambres, grande cour, pas de rente de terrain.
ST-MALO: Bien située, maison 4 logements, une partie louée en chambres, revenus $100 par mois. Bonne occasion.
RUE ST-URSULE : Maison 2 logements, 7 chambres plus bain, système chauffage individuel.
ST-FRANCOIS D'ASSISE : Maison 3 logements, 6 chambres plus bain, bons revenus.
RUE ABERDEEN : Maison 3 logements, 7-8 chambres, plus bains, très propre. HLO-114R—T92567

A VENDRE

RUE DU PONT:— propriété commerciale 3 magasins, 4 logements.
4ième AVENUE, LIMOILOU:— 2 maisons, 6 logements, 8-5 et 4 pièces plus bain.
RUE ST-ANNE:— 14 pièces plus 3 salles de bain, eau courante dans plusieurs chambres.
RUE ST-CYRILLE:— 3 logements, 7 pièces plus bain.
RUE ST-CYRILLE:— 3 logements, 8 et 9 pièces plus bain.
AVE. BROWN:— 3 logements, 8 et 9 pièces plus bain.
CHARLESBOURG:— 3 maisons seules, 4, 6 et 8 pièces plus bain.

LIBRES POUR L'ACHETEUR

RUE ST-VALLIER: — Maison 1 logement et 1 magasin, libre pour l'acheteur.
GRANDE-ALLEE: — Résidence de feu Sir Geo. Garneau 21 pièces, plus 4 salles de bain. Système de chauffage à l'huile.
SILLERY : 8 pièces plus bain.
RUE ST-OLIVIER : 3 logements, 14, 8 et 5 appartements plus bain.
PAROISSE DES SS. MARTYRS: — Maison seule, 8 pièces plus salle de bain avec garage, construction neuve de quelques années. Peut-être livrée à deux mois de la vente.

COMMERCE

EPICERIE-LICENCIEE avec étal de boucher, faisant au delà de $100,000 d'affaires par année et propriété située sur la plus grande rue commerciale de la ville, à vendre ensemble pour cause de santé. Aucun renseignement par téléphone.

Plusieurs propriétés de campagne à vendre

GEO. PAQUET
COURTIER EN IMMEUBLE ET ASSURANCE FEU
351 Blvd CHAREST. TEL.: 4-4221
HEO-114R—T90358

A vendre

TERRE DE 28 ARPENTS de long par 1-2 large, située à Beauport-Est. Terrain 40 x 80 sur l'Ave Marguerite-Bourgeois. On demande maison dans la partie haute et basse de la ville. **PAUL-G. DUSSAULT**, immeubles et assurances, **90 DE L'EGLISE**, tél.: 2-8060. HRO-114—T92402

A vendre

RUE STE-URSULE : Maison en pierres, très beau poste, convertible en appartement.
RUE STE-MARGUERITE, 3 logements, 4 pièces.
8ème AVENUE COIN 5ème RUE : Deux magasins et trois logements.
RUE LATOURELLE : $3,500.00 deux logements quatre pièces.
1ère AVE ST-FRANÇOIS D'ASSISE : Deux logements huit et quatre pièces, chauffage eau chaude.
STE-MARIE, COIN LATOURELLE : $2,200.00 un logement cinq pièces, plus bain.
11ème RUE : $3,500.00 deux logements quatre pièces, coin ruelle.
RUE DU PONT : Deux maisons, bon poste pour commerce.
RUE ST-JEAN : Deux propriété commerciales
RUE ST-JOSEPH : Deux propriétés commerciales.

LOGEMENTS LIBRES A L'ACHETEUR

N.-D. DES LAURENTIDES : Près de l'église, maison seule, cinq pièces.
BEAUPORT : Deux logements, cinq pièces plus bain, construction neuve.
SILLERY : Quatre cottages de cinq à sept pièces. Ave Preston, Ave des Pins, Blvd Sir Wilfrid Laurier.
STE-FOY : Cottage huit pièces et bain.

CHALET D'ETE

CHATEAU D'EAU, cottage trois pièces, $900.00.
STONEHAM : Lac privé.
RIVIERE AUX PINS : Sur bord d'un lac à la truite, propriété huit pièces meublées, abri à canots, etc.

COMMERCE

EPICERIE située à Limoilou, faisant bon chiffre d'affaires.
HOTELS : Plusieurs hôtels des mieux situés dans la province.
SALON DE COIFFURE : Rue St-Joseph, trois chaises, chiffres d'affaires intéressant.

TERRAINS

CHEMIN ST-LOUIS : Ave Bégin, Sillery, Château, Cap-Rouge, etc.

H.-P. CIMON
IMMEUBLES & ASSURANCES
2-6 COTE D'ABRAHAM
TEL.: 5169
HLO-114R—T92551

Il n'y a pas de moyen plus rapide pour louer vos chambres que de publier une petite annonce dans le "SOLEIL" : plusieurs l'ont essayé avec succès.

MAISONS A VENDRE

AVEZ-VOUS visité les maisons en construction sur l'avenue Nugent à Sillery. COI-80R—T92387

MAISON SEULE à vendre, à Giffard, genre cottage, 7 pièces, chambre bain. **TEL. : 2-4706.** 80—T92378

BEAUPORTVILLE

BOULEVARD VALLEE,. propriété brique solage en pierre, 10 pièces. 2 chambres de bain. Moderne. Site magnifique. 30,000 pieds de terrain. Jardin, arbres fruitiers. Informations ..**Dr A. DION, 70, BOULEVARD VALLEE.** tél.: jour 2-2153—soir 4-5744. RI-80R—T91253

162 Crémazie

PROPRIETE 3 logis, 5 pièces plus chambre bain, débentures seront acceptées. S'adresser **R. DROLET**, tél.: 3-4217. COI-80R—T92380

5 Bourlamaque

2 REVENUS, 4 pièces, plus chambre bain, magasin. S'adresser **R. DROLET**, tél.: 3-4217. COI-80R—T92381

MAISONS DEMANDEES

ACHETEUR SERIEUX demande maison de chambres de 15 à 20 pièces, dans la partie haute de la ville. Ecrire **CASIER 442 LE SOLEIL.** HLO-81R—T92566

MAISONS DE CAMPAGNE A VENDRE

A L'ANCIENNE-LORETTE, 5 milles Québec, route nationale, résidence d'été, 7 appartements, eau courante, électricité; rivière près résidence. **TEL.: 3-0563**; soir, sur les lieux. HLO-82—T92151

MALADIES

TRAITEMENT SPECIAL par correspondance. Maladies sexuelles chez l'homme et la femme, règles douloureuses trop abondantes ménopause leucorrhée, impuissance, prostate. **Dr J.-A. COTE, 6854 ST-DENIS, Montréal.** HCO-Maladies—T89831

MATERNITES

CLINIQUE ST-JOSEPH, hôpital privé, 1206 **ST-VALIER.** Sécurité, confort des hôpitaux. Direction gardes-malades graduées. Médecin à votre choix. Discrétion. Avantages religieux. Prix réduit pour place demandée d'avance. Plaçons bébés. **TEL.: 3-4055.** SSS-RXH—T80223

MATERNITE PRIVEE, dirigée par un médecin d'expérience, chambres privées et semi-privées, confort, sécurité, toute maladie traitée, bébés placés, avantages religieux. **CLINIQUE ST-THOMAS, 26-28 RUE ST-THOMAS, Montmagny.** HCO-Mat.—T89830-C

HOPITAL DE LA MISERICORDE. Epreuve du feu, site salubre, confort moderne, maternité 3 catégories, salle commune, chambres semi-privées, chambres privées internes en permanence, médecin au choix pour malades privés et semi-privés. Sécurité d'hôpital, réactions, sérologiques, traitements toutes infections. Avantages religieux. Demandez admission à l'avance. Discrétion assurée. Mère Directrice **68 CHEMIN, STE-FOY, QUEBEC.** ROX-Mat-R—S84515

MATERNITE LICENCIEE – Etablie depuis 18 ans, médecins au choix de la patiente repas servis dans la chambre, discrétion avantages religieux, plaçons bébés, prix réduit pour place demandée d'avance **10 D'ARTIGNY**, tél.: 2-1966. SAX-Mat-R—T74198

Il n'y a pas d'occasions qui ne trouvent leur place dans les petites annonces du "SOLEIL". Il n'y a pas de gens qui en aient fait usage et qui n'aient obtenu des résultats satisfaisants.

MOTOCYCLETTES

MOTOCYCLETTE Indian 45, 1939, de luxe. S'adresser **LUCIEN HARDY, 1235½, ST-VALLIER.** HCO-85—T92364

ON DEMANDE A ACHETER

PLUS HAUT PRIX PAYE pour sacs vides, poches toutes sortes, burlaps, baggins, guenilles, laine et coton des manufacturiers, magasins et domiciles. **QUEBEC SACK SUPPLY ENRG., 65 ST-FRANCOIS**, Tél.: 3-4553. HLO-86R—T90321-C

NOUS SOMMES ACHETEURS de boîtes de fantaisie qui ont servi aux sets de toilette en ivoire ou métal et qui sont encore propres. S'adresser **PHARMACIE COUTURE, 51 RUE ST-JOSEPH.** HIO-86R—T90644

LE PLUS HAUT PRIX PAYE pour le vieil or, joncs, bagues, dents or, bijoux antiques, diamants, colliers perles, service de malle. **OMER ROUSSEAU, bijoutier diamantaire, 461½ ST-JOSEPH, 4-1372.** OI-86H—T91748

BIJOUTERIE ANTIQUE en or solide. Nous payons meilleurs prix pour tout genre de bijouterie en or. **BIRKS, 16 RUE DE LA FABRIQUE.** CEI-86R—T92269

ON DEMANDE à acheter petit coffre-fort, récent modèle, en parfait ordre. Ecrire **CASIER 428 LE SOLEIL.** HCO-86—T92093

PAYONS plus haut prix pour diamants, bijouteries, argenterie, kodak, lunette d'approche, machine à écrire, radios et instruments de musique. Allons à domicile. **LOUIS ENRG, 28 rue ST-JOSEPH**, tél.: 4-1431. COI-86H—T92499

ON DEMANDE poêle de cuisine avec système à l'huile en parfait ordre. S'adresser **459, ST-JEAN**, tél. 2-7668, le midi et après 5 h. HCO-86—T92519

Achetons sacs

VIDES ET POCHES de toutes sortes, guenille, fer, métaux, etc. Payons plus haut prix. **D. ASSH, Co. ENRG., 55 DE LA REINE**, tél.: 4-1921. HLO-86H—T90322

OBJETS PERDUS

SOMME D'ARGENT perdue mercredi matin, au débarcadère de la Traverse de Lévis. Généreuse récompense promise à qui rapportera **M. XAVIER LETOURNEAU, 662 RUE ST-JOSEPH, ville Lauzon**, téléphone 1414W. HAO-87—T92306

ENSEMBLE WATERMAN plume et crayon de valeur sentimentale à aviateur, perdu voisinage terminus autobus, Brookside Dairy. Prière à qui l'a trouvé **TELEPHONER 6998. Récompense.** HCO-87—T92307

UNE CHALOUPE blanche et verte, dix pieds, portant l'inscription "Mi-Batay", partie à la dérive de l'Anse Berthier (en bas). Récompense promise **ADRIEN THIBAULT, Anse de Berthier ou 309 ST-JOSEPH, Québec.** Tél.: 4-2581. HCO-87—T92446

PORTE - MONNAIE perdu depuis mardi, montant argent $65. Récompense, remettre à **TEL.: 4-0074.** HEO-87—T92663

Etoile de mer

EPINGLETTE EOILE en or, avec perles, perdue vendredi après-midi, soit Kerhulu ou rue St-Jean jusqu'à Banque de Commerce ou dans les magasins sur le parcours. Récompense promise. **TEL.: 3-1790** ou 3-1272. HHO-87—T92661

PENSIONS D'ETE

MANOIR VILLAGE — Neuville. Pension privée, nourriture excellente, eau chaude, belle vue du fleuve, communication facile. **RENE LANGLOIS**, tél.: 2-3670. II-89R—T90995

PERSONNELLES

LES TABLETTES "Slendor" sont efficaces. Traitement de deux semaines $1.00 ; 12 semaines $5.00. **AUX PHARMACIES DUBE.** 13-SSSO-Pers.—T92013-C

SILHOUETTE svelte avec les tablettes Prescription Ton Ton. Efficaces. Sans drogues nocives. Dans toutes pharmacies. HEO-Pers—T92683

MESDAMES

POILS ET DUVETS disgracieux enlevés radicalement et pour toujours par "GYPSIA". Ecrivez pour Notice gratuite avec attestations, à **GYPSIA PRODUCTS CO., BOX 93, TIMES SQUARE STATION, NEW-YORK.** YI-Personnelle—T91722

PIANOS A VENDRE

VOUS AUREZ vraie bonne musique d'artiste en achetant piano ordinaire ou automatique chez connaisseur expert en piano. **J.-C. MARCOUX**, marchand, professeur de musique expert accordeur de pianos. **609 RUE ST-VALLIER, TEL: 9775.** NI-93—91803

PIANO A VENDRE, Cyr. Robitaille. S'adresser **PAUL-EMILE FORTIER, 758, St-Vallier**, 6 h. à 8 h., tél. 3-4051. HCO-93—T92655

RADIOS A VENDRE

RADIO A VENDRE sur table et cabinet en très bon ordre. S'adresser **ADRIEN FORTIER, 84A BAGOT.** HCO-99—T92084

RADIO presque neuf, à vendre, tapis 9 x 15, chesterfield. S'adresser **63 DE L'ESPINAY.** HHO-99—T92410

RADIO 4 lampes, aussi Marconi, 7 lampes. Tous les deux en parfaite condition. S'adresser **180 ST-BERNARD.** HEO-99—T926887

A VENDRE radio Majestic, 10 lampes, combiné, gros meuble, garanti en parfaite condition. **TEL.: 7635.** HEO-99—T92686

REMEDES

PAMPHLET GRATUIT, "FEMOCRINE", peuvent soulager toute femme et jeune fille souffrant de troubles particuliers à leur sexe. Elles facilitent aussi retour de l'âge, aident les opérées, favorisent développement et perfectionnement du buste. Traitement d'un mois $2.50. Demandés pamphlet GRATUIT, **Dr MARCHAND, St-TITE, Cté CHAMPLAIN, P. Q.** -HEO-Remèdes—T91183

PILULES MATERNELLES

CES PILULES aident à augmenter la sécrétion du lait, permettant à la mère de nourrir son enfant, tant qu'elle le veut, sans avoir troubles périodiques.
Pilules maternelles efficaces dans cas dysménorrhée, règles douloureuses, trop fréquentes chez femmes, jeunes filles. Composées d'extraits de glandes mammaires, etc., ces bonnes pilules favorisent le développement chez la femme et la jeune fille. Demandez à votre médecin ou envoyez $2.00 mandat-poste, **Dr JOS COMTOIS, B.P. St-Barthélemy, P.Q.**, envoyées affranchies, 33 jours de traitement. En vente à Montréal, Pharmacie Laurent, 2610 St-Jacques, Québec. Pharmacie Brunet et Livernois. 136-SSSO-Remède—T90854

(Suite à la page 11, 1ère col.)

MARISE DUCLAU et sa famille

Si subtile ! Par McEvoy et Striebel

LE GUIDE

DU SERVICE que vous DESIREZ chaque jour !

Pièces de rechange

Chars Usagés

Accessoires de tous genres

BAINS TURCS

Bains Turcs et massage

POUR DAMES et MESSIEURS, donnés par **professionnelles**. Service complet. Massage au Cold Cream, Alcool, lampe-soleil, vibrateurs. Clientèle choisie. Appointements tél.: 3-0121. Studio 246 **ST-JEAN**, appt. 10. BBX-C.D.R.—T88490

BICYCLES

100 BICYCLES, filles, hommes, pièces de bicycles et accessoires à vendre. Prix spéciaux pour marchands de campagne. Tricycle à acheter ou échanger. Informations **R. COTTON, 60 DE MONTMORENCY**, Québec. tél.: 4-2909. HAO-C.D.R.—T90049

TROIS BICYCLES fille à vendre. S'adresser **LUCIEN PARADIS**, barbier 47 **MAGUIRE**, Sillery. HCO-Bicycles—T92594

BOTTES

OMER BLOUIN ENREG.

GRAND ASSORTIMENT de bottes de chasse, en cuir, à l'épreuve de l'eau, aussi bottes pour flotteurs de billots, faites à la main. **OMER BLOUIN ENG.** Spécialiste en bottes, 293, **ST-PAUL**, en face de la gare Ste-Anne, Québec. RI-CDR—T91276

CHAUSSURES

2000 paires

DE CHAUSSURES neuves, pour hommes, femmes enfants, à bon marché. Lingerie générale pour hommes et femmes. Gros et détail. **E. DESGAGNES, 24 ST-NICOLAS**, tél.: 4-0267 HI-C.D.R.—T91058

LNGERIE DE SECONDE MAIN

Colporteurs · Marchands · Jobbers

Vous êtes sûrement intéressé dans l'achat de marchandises neuves et usagées pouvant se revendre rapidement avec tous profits. Notre assortiment est au complet dans toutes les lignes désirées. Prix défiant toute compétition. Une visite vous convaincra. Liste de prix sur demande. Notez bien l'adresse: **LA CO. ASSH ENRG., 28½-30 ST-JOSEPH, Québec, P.Q.** NLX-C.D.H.—T81717-C

Montreal Jobbing

21 RUE ST-JOSEPH, QUEBEC

MARCHANDS et Colporteurs. Veuillez vous rendre de bonne heure pour choisir votre stock d'hiver parmi les 50 tonnes de marchandises neuves et usagées de toutes sortes que nous venons de recevoir. Meilleure qualité pour le prix. Notre but: Donner entière satisfaction. HHO-C.D.R.—T89985

Quebec New Second Hand Jobbers

NOUS VENONS de recevoir notre marchandise de printemps, neuve e tusagée. Prix défiant toute compétition. Demandez notre catalogue 1944 gratis. Gros et détail. 44½ **ST-JOSEPH**. CRI-C.D.H.—T92206-C

12 Robes pour $1.50

ROBES EN CREPE, pour porter ou refaire pour enfants, ont petits dommages réparables. Quantité limitée. Commandez immédiatement. Catalogue gratis. Gros et détail. **MAGASIN D'OCCASIONS GENERALES, Enrg., 1102 RUE ST-VALLIER**, Québec. OI-CDH—T91747

CHIRURGIENS-DENTISTES

Dr LEONCE LESSARD, chirurgien-dentiste, ex-interne du Forsyth Dental Infirmary, Boston, E.-U. Anesthésie au gaz. Bureau 207, **3e AVENUE, LIMOILOU**. Tél.: 4-3312. Résidence 2-4935. Fermé mardi et jeudi soir. CEIX-C.D.H. S88591

Dr DONAT ROY, Dentiste, chirurgien-dentiste. Anesthésie au gaz, heures de bureau de 9 h. à midi et 2 à 5 h. p.m. 173, **3e AVENUE, Limoilou, tél.: 4-1252; résidence: 8202.** CI-C.D.H.-T—90932

LINGERIE DE SECONDE MAIN

Provincial Jobbing

37 à 39 Saint-Pierre, Québec

CINQ ETAGES, plus grosse maison au Canada pour commerce de gros seulement pour lignes de seconde-main, pour hommes, femmes et enfants, meilleurs prix en ville. Venez ou écrivez pour catalogue. SSSO-CDR—T90750

PROVINCIAL TEXTILES REG'D

41 rue St-Pierre -- Québec, P.Q.

SOMMES HEUREUX d'annoncer l'ouverture de notre grand magasin, marchandises sèches, garnitures de maison, lainage à la verge, coupons de toutes sortes soie, coton, laine, robes, broadcloth de soie, bas pour homme et dame, sweater, pantalons et chemises de travail, etc. Marchandise neuve seulement. Visite sollicitée. Attention spéciale aux commandes par malle est accordée. En gros seulement. HAO-CDR—T90053

MEDECINS-CHIRURGIENS

DOCTEUR CHARLES RINFRET, voies génito-urinaires, médecine générale, petite chirurgie. Traitement électrique. Maladies vénériennes. 59 **ST-JOSEPH**, appt 101, Québec. Heures du bureau: 10 à 11 hres a.m. et 2 à 4 hres p.m. Le soir, lundi, mercredi, vendredi 7 à 8 hres. **TEL.: 4-4061.** HRO-CDR—T90176

NETTOYEURS-TEINTURIERS

TEINTURERIE DORCHESTER

— Nettoyeur Teinturier Expert —

Offre son nettoyage teint clair parfait en plus procédé de stérilisation 100% efficace, prix populaire. Robes unies, complet, paletot printemps nettoyés $1.00. Teinture pour deuil dans 24 heures suivant réception. **116-120 DORCHESTER**, Québec. Téléphone: 4-2484 CHHX-CDH—T71748

"P. FERLAND INC."

TEINTURIER, NETTOYEUR, EXPERT. Le passé de la maison P. Ferland est votre GARANTIE d'une entière satisfaction. Pourquoi courir les risques d'un nettoyage "BON MARCHE" (seconde qualité), quand vous pouvez obtenir le meilleur à des prix tout à fait raisonnables? **P. FERLAND, INC.**, nettoyeur licencié "SANITONE", 155-157 **DU PONT**, tél.: 4-3531. OI-CDHC—T91743

TEINTURERIE FRANCAISE INC. — Pressage, nettoyage. Spécialité teinture de tous genres. Département spécial pour commande de la campagne. Sollicitons commande d'essai. 565 **ST-JEAN**, Québec. Téléphone: 4-4686. ROX-C.D.R.—T91264

Etes-vous à la recherche d'un domestique, une aide quelconque ou voulez-vous vous-même obtenir une situation: confiez aux petites annonces du "SOLEIL" votre message, il sera rapporté dans des milliers de foyers chaque jour.

NOTAIRES

TASCHEREAU & TASCHEREAU, notaires, 71 St-Pierre, Québec. Argent à prêter sur hypothèque et autres garanties. Administration de succession. Organisation de compagnie à fonds social. l.n.o.-CLS—S88741

REPARATION DE LAVEUSES

SERVICE BEATTY AUTORISE

SERVICE BEATTY AUTORISE. Réparation de laveuses Beatty et Dominion, et toute autre marque. Aussi balayeuse et repasseuse. **QUEBEC SERVICE DE LAVEUSE, Enrg., 393 BLVD. CHAREST** tél.: 2-2724 136-CIS-C.D.H.—T92673

SALON DE COIFFURES

SALON VANITE

Coiffure de tous genres. Mlle Annette Chaine, prop., 94 **DE LA COURONNE** coin du Roi, téléphone 2-4100 RCX-CDH S98594

SALON SIMONE, 260, rue St-Joseph, tél. 8895. Permanents garantis, avec ou sans fils. Cold Wave, Brushcut, etc., et tous genres de coiffures. **Mme S. DOLBEC et F. PARADIS**, coiffeuses. II-C.D.R.—T90996

SALON LAROSE — Spécialité Permanent Cold Wave, grand spécial permanent huile française de $10.00 pour $3.50. Nous spécialisons dans la teinture. Coiffures tous genres. **Mme S. PERRON-LETOURNEAU**, prop. 1 **RUE ST-JEAN**, tél. 8021 CRX-C.D.R.—T76521

SPECIAL PERMANENT $15.00 pour $1.50 garantie pour 12 mois, machine moderne avec ou sans fils. Spécialité teinture **SALON LELY**, Enrg. prop. Mme R. Perron-Jacques 60½ **ST-JOSEPH**, Tél. 9370. EYX-C.D.H-S94629

SALON IVOIRE — Nouveau permanent Cold-Wave, marque "Ravette" et autres permanents. Coiffeuses expertes à votre disposition. Représentant des produits "Mireille" 112 **ST-JOSEPH** tél.: 2-8378. **M. A. BELANGER**, Prop. HLO-CDH—T90320

SALON MARTHA — Permanents, dernières créations. Spécialité: tous genres de coiffures. Coiffeuses d'expérience. Satisfaction assurée. 74 **ST-JOSEPH**, tél.: 4-3426. HOO-C.D.H.—T90604

SALON PAULETTE — Ond. permanentes, $1.50 à $5.00. Assortiment complet. Robes, chapeaux, bas et lingerie pour dames. Aussi Produits Mireille, à vendre 389 **ST-JOSEPH**, tél.: 4-2754. HIO-C.D.H.—T83649

SALON PAULETTE — Ond. permanentes. $1.50 à $5.00. Assortiment complet. Robes, chapeaux, bas et lingerie pour dames. Aussi Produits Mireille, à vendre. 389 **ST-JOSEPH**, tél.: 4-2754. HIO-CDH—T90646

SALON CAPITOL, nouveau permanent Cold Wave, sans chaleur, spécial **$10.00**, autres permanents avec ou sans électricité 2.50 à $12. Massages, traitements, tous genres de coiffures. **Mlle M.-B. DE-LISLE, prop. 143, ST-JEAN**, tél.: 2-5983 CRX-C.D.R.—T76520

Salon Moderne

OUVERTURE d'un nouveau salon de coiffure à 46½ **RUE ST-JOSEPH**. Mlle Gemma Côté, autrefois du Salon Dianne. Coiffeuses à otre disposition. **TEL.: 3-7030.** HAO-C.D.H.—T90065

SALON PARISTYL ENR.

TOUS GENRES DE COIFFURES ainsi que la nouvelle permanente Cold Wave 325, **BOULEVARD CHAREST**, tél.: 2-5462. HI-CDH—T91082

SALON MODELE — Permanents **Cold-Wave Brush Cut** et autres. Coiffure tous genres, traitement. Consultez-nous pour vos cheveux. Satisfaction assurée. **Mme M. MYRAND**, Prop. 157, **3ème AVENUE**, tél.: 4-0610. 136-SSSO-CDH—T87951

TAILLEURS

TAILLEUR EXPERT — Messieurs. Réparations générales. Pressage, nettoyage, habits, paletots retournés, boutonnières à la machine .05 cts. Ouvert le soir. **J.-L. DESROCHES, 88 1-4 DORCHESTER.** HCO-C.D.H.—T89929

ACCESSOIRES D'AUTOMOBILES

DORCHESTER AUTO PARTS Regd. Alex Thibaudeau, prop. — Assortiment complet, pièces neuves et usagées. Vendeur autorisé de pneus neufs et d'occasion, moufleurs, batteries. Radiateurs neufs, vitres sécurité et cristal. Gros et détail. 297 **DORCHESTER**, tél.: 2-2898. CBS-X—S91877

PARTIES D'AUTOMOBILES neuves et usagées de toutes marques. Achetons chars usagés, accidentés et scraps. **LUDGER FERLAND, 105, 1ère AVENUE.** Téléphone 4-2928. HARXauto H—T79413

PIECES D'AUTOMOBILES neuves et usagées, de toute marque. Réparation générale. Peinture, débossage, etc. **R.-A. CARRIER, 31, 1ère Avenue.** Tél.: 3-7184 HLO-Acc. AutoH—T90319

PIECES NEUVES et usagées, toutes marques de chars, pneus, batteries, réparations de chars. Réparations et posages ressorts. **ABATTOIR D'AUTOS ST-ROCH, 14 ST-ROCH**, tél.: 6341. BI-autoH—T91531

AVIS

Nous sommes maintenant réorganisés au complet à :

337, rue Prince-Edouard

(angle Caron)

Tous nos départements fonctionnent comme auparavant. Pouvons vous assurer du meilleur service possible, pour la réparation, aussi bien que pour l'obtention des pièces de rechange.

Sollicitons votre patronage

MORISSET AUTOMOBILE ENR.

Tél.: 7158

RI-12H—T91165

AUTOMOBILES DEMANDEES

ACHETONS camions, autos et machineries pour argent comptant dompeuses neuves, usagées, toutes sortes. **GIROUX MOTORS SALES, 666 Ave ROYALE, Beauport-Est.** Tél. 4-1246. AIX-12H—S37281

ON DEMANDE à acheter auto modèle 1940 41-42, pour argent comptant. S'adresser **B.-E. BARAKATT, 164, 3ème AVENUE**, tél.: 4-1264 CBO-13H—T91742

ON DEMANDE automobile 1941 ou 1942, préférence Oldsmobile ou Buick, payera comptant. **TEL.: 6388.** HCO-13—T92327

PLYMOUTH COACH 1937, en bon ordre, à échanger pour modèle 1940-41. S'adresser **B.-E. BARAKATT, 164, 3ième AVENUE**, tél.: 4-1264. CHO-13H—T91742

ACHETONS AUTOS

POUR ARGENT COMPTANT

PAUL MAHEUX

597, Blvd Charest Tél.: 3-4167

HIO-13H—T90647

Chev. Cam. 1 T. Roues simples 1935
Ford sedan 1937
Ford Cam. 3 T. Voxell 1941

PAUL MAHEUX

597 Blvd Charest Tél.: 3-4167 ACO-12H—T90872

INTERNATIONAL K-5 1941 2 tonnes, avec dompeuse G.M.C. 7 1-2 tonnes 1937. Pontiac cabriolet 1937, licence, hoist hydraulique neufs et usagés. **GIROUX MOTORS SALES, 666 AVE ROYALE, BEAUPORT-EST.** Tél.: 4-1246. ALX-12H—T8262

FORD Sedan 37, chaufferette, licence 44, pneus 6 plis à vendre ou échanger. 25 **DE LA COURONNE** 5114. OI-12H—T91545

AUTOMOBILE PACKARD 1936, en bon ordre, pneus, à vendre. S'adresser **GARAGE GUAY, à LAUZON.** HCO-12—T92413

CAMION FORD, 3 tonnes 1941, en parfait ordre, moteur neuf, pneus neufs. A vendre, 186½ **DU PONT**, Restaurant Martel. HHO-1—T92620

HUDSON 4 portes, 37, sedan, à vendre ou échanger pour char plus vieux 61½ **DORCHESTER**, entre 4 et 6 hres. HCO-12—T92434

MOTEUR FORD 1940, avec tête et carter, fly-wheel en parfait ordre. S'adresser 189 **DE BEAUJEU**, tél.: 2-3416—2-7526. HLO-12H—T92500

OLDSMOBILE 1941, à vendre, en bon ordre. S'adresser 15, 2e **RUE**, Limoilou, tél. 4-1487. HLO-12—T92640

HUDSON 1933, sedan, propre, moteur parfait ordre, pneus 8 plis. Cause vente, départ pour l'armée. 10, **D'ARTIGNY**, tél. 2-1986. HHO-12R—T92568

STUDEBAKER 1936, reconditionné à neuf, bons pneus. S'adresser **LOUIS CARRIER**, St-Rédempteur, tél. 615 s. 31, à toute heure. HHO-12—T92538

SEDAN HUDSON 1938, Chevrolet 28. Motocyclette Indian 45, 1940 et autres. Vente et achats. **RODRIGUE OSTIGUY, 181 DU PONT**, tél.: 2-6577. HEO-12H—T90427

CAMION INTERNATIONAL, 3 tonnes, modèle 1942, avec licence et dompeuse hydraulique et rusktell, assurance pour soi-même au prix de commerce en temps de guerre. Ecrire **L. RODRIGUE**, rang **MOTHEOSE, CHICOUTIMI-OUEST.** A acheteur sérieux le camion sera livré sur les lieux. HHO-12—T92695

FORD COACH 1929, 4 cylindres, licence 1944, visible après 8 h. p.m. 65 **BLVD DE L'ENTENTE.** 12—T92340

FORD COACH 1935, licence 1944, bons pneus à vendre ou à échanger. **25 DE LA COURONNE.** Tél.: 5114. LI-12H—T91330

FORD COACH 1935, licence 1944, bons pneus, à vendre ou échanger. **25 DE LA COURONNE, tél.: 5114.** EI-12H—T91451

TERRAPLANE 5 passagers 1935 en bon état, licence 44 à vendre ou échanger. S'adresser 25 **DE LA COURONNE, tél.: 5114.** EI-12H—T91450

PACKARD sedan 6 cyl. 1937, licence 44, bons pneus, à vendre ou échanger. S'adresser **25 DE LA COURRONNE**, tél.: 5114. NI-12H—92018

PONTIAC 1932, sedan très propre, bien chaussé, à vendre. S'adresser **ROLAND SAMSON**, un mille en bas terminus tramways, Lauzon. HAO-12—T92305

BUICK 1937, roadsmaster sedan convertible, à vendre ou échanger. Prix en bas du plafond. S'adresser **64 BELVEDERE, appt. 4 ou 112½ D'AIGUILLON**, tél.: 3-5732 ou 2-7673. HCO-12—T92129

HUPMOBILE SEDAN 36, très propre, belle peinture, bons pneus 6 plis, bas millage. Réparé et n'a fait que 4,000 depuis. Clutch neuve, brakes, coil, distributeur, muffleur et carburateur spécial. Plafonné à 783.00 avec licence. Prix $700.00 comptant ou meilleure offre. **TEL.: 2-1125.** HCO-12—T92317

PLYMOUTH 38, licence 44, chaussé à neuf, moteur en bon ordre. En très bonne condition. **74 STE-JULIE.** HHO-12R—T92574

FORD 1937 à vendre. S'adresser **105, 6e AVENUE**, Limoilou, de 6 à 8 hres. HHO-12—T92592

CHRYSLER 1929, petit 6 cylindres, coach, en bon ordre, bien chaussé, bon marché. S'adresser **120 ST-PATRICE.** HHO-12R—T92552

FORD CONVERTIBLE 1937, 4 portes, bons pneus, chaufferette, très bonne condition, licence 1944, à vendre cause transfert. Jour, tél. 4-4487; soir, tél. 3-0041. **M. RAYMOND.** HHO-12—T92534

PETIT PACKARD 8 cyl. sedan, modèle 38-39, en bon ordre, très propre, radio. Prix plafond $1170. S'adresser **102 LA SALLE.** HAO-12—T92666

NASH A VENDRE, modèle 29, en parfait ordre, bon moteur, 5 bons pneus $175.00. S'adresser à **380A ST-JOSEPH, LAUZON, Lévis.** 136-HEO—T92691

FORD SUPER DE LUXE 1941, sedan 4 portes, en parfait ordre. A vendre ou échanger pour modèle Coupé Opéra, en bonne condition. **CAPITOL PRODUCTS, CO., 38 COTE LA MONTAGNE**, Québec. HAO-12—T92680

(Suite de la page 10)

SERVANTES DEMANDEES

BONNE générale demandée immédiatement sachant faire cuisine. Références exigées. S'adresser **Mme EUGENE CAOUETTE, 64 AVE DE SALABERRY.** HAO-104—T90084

ON DEMANDE SERVANTE sachant faire la cuisine. Bon salaire, références exigées. S'adresser **PHARMACIE COUTURE, 51 ST-JOSEPH, tél.: 2-3918.** HAO-104R—T90064

FILLE GENERALE demandée, très bon salaire dans famille de la haute-ville. **TEL.: 3-3152.** S'adresser **155 FRSER**, Appt. 1. CI-104—T90956

SERVANTE DEMANDEE. — Sachant très bien faire la cuisine. Bon salaire, références exigées. S'adresser **CHATEAU ST-LOUIS, Appt. 206. TEL.: 8983.** COO-104—T91787

ON DEMANDE une fille sachant faire cuisine, références exigées, bon salaire. 9 **HALDIMAND.** Tél.: 2-1079. HOO-104—T92055

SERVANTE DEMANDEE sachant faire cuisine. Lavage en dehors. Très bons gages. **99 AV. PARK.** HCO-104—T92595

SERVANTE générale demandée, sachant faire la cuisine et avec références. Salaire $30.00. Pas de lavage, pas d'enfant. S'adresser Mme **MAURICE DELAGE, 2 RUE LAFONTAINE**, Sillery, près du Chemin St-Louis. HHO-104—T92207

SERVANTE DEMANDEE pour famille 4 enfants. Gros lavage en dehors. Bon chez-soi, bon salaire. Référence exigée. S'adresser personnellement: **Mme R. LEBEL, 111 PERE MARQUETTE**, Québec. HAO-104—T92240

MENAGERE DEMANDEE, de 30 à 35 ans, très bon salaire famille de 3 personnes. S'adresser **54 DE LA FABRIQUE.** CAI-104—T91768

SERVANTE DEMANDEE pour ouvrage général de maison, pas de cuisine. S'adresser **31 RUE ROBERVAL**, près Hôpital St-François d'Assise, tél.: 3-0145. HCO-104—T92409

SERVANTE DEMANDEE pour petite famille, pas de jeunes enfants, sachant faire la cuisine, gros lavage en dehors, salaire $25.00 à $40.00 compétente. **TEL.: 3-5937.** HCO-104—T92372

BONNE DEMANDEE pour ouvrage général, gros lavage en dehors. **Mme J.-E. POITRAS, 93 ABERDEEN** tél.: 2-2474. HLO-104—T92607

SERVANTE DEMANDEE avec bonnes références, sachant un peu cuisine. 160, **DES ERABLES.** HLO-104—T92641

SERVANTE DEMANDEE, 3 grandes personnes, libre tous les soirs. S'adresser **185, ST-JOSEPH.** HLO-104—T92639

ON DEMANDE une fille générale. S'adresser **HOTEL UNION** Mme Perron, 112, du Pont, tél. 4-1942. HHO-104—T92629

CUISINIERE générale demandée, références, bon salaire. S'adresser 262 **GRANDE-ALLEE.** Tél.: 4-3715. HI-104—T92706

ON DEMANDE SERVANTE, famille sans enfant, pas gros lavage, pas cuisine, soirées libres. **Mme JULES VEZINA, 113 ST-CYRILLE**, tél.: 3-4652. HEO-104R—T92667

TERRAINS A VENDRE

TERRAINS A VENDRE s'étendant de la Côte de la Montagne à la rue Sous le Fort, voisins de l'escalier de fer. Information s'adresser **LE SOLEIL, COIN DE LA COURONNE ET SAINT-VALLIER.** l.n.o.—T86931

MAGNIFIQUE TERRAIN à Sillery, St-Pascal, chemin la Canardière, pour commerces maisons appartements. **J.-E. LEPAGE, 166 DES ERABLES**, tél.: 2-1455. RI-106R—T91258

A GROS-PIN, chemin de Charlesbourg, terrains de 40 x 80, à vendre. 68 **AVENUE MURRAY** Appt 2 tél.: 2-1389. NS-106R—T88773

TERRAIN A VENDRE — Sillery, quartier résidentiel, avenue William-Nord, Charles et Sheppard, près Blvd, école. Aussi cottage neuf **SYNDICAT CONSTRUCTION MODERNE, Ltée, 16 SHEPPARD.** Téléphone: 2-4166. 456-ACO-106—T91025

DEVENEZ PROPRIETAIRE. Construisez votre propre maison sous la protection de la nouvelle loi nationale du logement. Pour détails supplémentaire, consultez sans obligations. **CHARLES RONDEAU, 46 PERE MARQUETTE**, tél.: 3-3033. HRO-106R—T92383

TERRAIN A VENDRE, situé Québec-Ouest, grandeur 50 x 100. S'adresser **FERNAND LACHANCE, 3, RUE DOLLARD.** Tél.: 9171 HHO-106—T92650

DEMEURES APPARTEMENTS

Emplacements de choix pour bâtir, à vendre à Sillery, zone Ab et Dz.

BERGEVILLE STATES LTD.

Cotes données sur toute sorte de construction et d'entretien.
Téléphone: 3-1641 jour et soir.
COMMERCIAL INDUSTRIEL CII-106R—T92556

MAGNIFIQUE TERRAIN

100 pieds de largeur, sur la rivière, à 9 milles de Québec. Facile d'accès. S'adresser: C.-E. MIGNER, tél.: 2-3130, le jour. HHO-106R—T92183

Quel que soit l'article que vous ayez à vendre il y aura toujours des acheteurs si vous avez l'heureuse idée de publier une petite annonce qui est lue chaque soir dans tous les foyers de Québec.

TERRES A VENDRE

BELE FERME, 80 arpents, 58 culture, pâturage, balance boisée. Terre franche sans roche, bien bâtie, maison, grange, poulailler neuf, 1200 poules et autres bâtisses. Vendrais cause santé avec ou sans roulant. Sans roulant $4000.00 avec très bonnes conditions. S'adresser **ODILON HAMEL, St-GILLES, Lotbinière.** SSSE-108—T87555

LORETTEVILLE, 53 arpents de terre, dont 41 arpents terre maraîchère, deux granges, écurie, combinée pour 7 bêtes, aussi bien située pour lots à bâtir. S'adresser **H.-P. CIMON**, Immeubles & Assurances, **2-6, COTE D'ABRAHAM, tél.: 5169.** HRO-108R—T90175

STE-CROIX LOTBINIERE— Terre 85 arpents culture, 15 bois avec roulants, argent comptant, prix $5300.00. S'adresser **P. GARNEAU, 24 DE L'ALVERNE.** HCO-108H—T91446

TERRE, 2 x 210, maison neuve, grange neuve, machines aratoires, roulant, patates jardinage, 1 mille village, St-Jean Chrysostôme. **M. LAUREAT COUTURE**, rang Romain. HCO-108—T92322

TERRE A VENDRE. 54 arpents, 18 x 3 large, 10 arpents en bois. Bonnes bâtisses, maison, grange, poulailler, boutique, colonie, bâtisses voiture, roulant, animaux, 3 chevaux, 5 vaches, 100 poulettes, 1000 coqs. Clientèle de lait. Belle vue. Le tout en très bon ordre. Bien située pour lots à bâtir. **R. GRAVEL, 116, RUE VERRET, Loretteville.** HEO-108—T92321

Terre et limites à bois

DANS LE COMTE DE MONTMAGNY, le long du transcontinental, en face de la station. 9 lots de 100 acres chacun dont 100 acres en culture au centre du terrain. Bâtisses au milieu de la terre faite. Belle sucrerie à 4 arpents de la maison. A vendre en bloc ou en partie, avec ou sans roulant. Conditions de paiement très faciles. Ecrire **CASIER 443 LE SOLEIL.** 16-HEO-108—T92573

VOLAILLES

75 BELLES POULETTES Sussex extra-profit, 4½ mois, $2.00 chaque. S'adresser **157 RUE DE L'ESPINAY**, arrière église St-François d'Assise. COO112—T92154

VOLAILLES: 115 poules Rock barrées, âgées 12 mois, au prix $1.50 chaque, par lot de 25 et plus. S'adresser **5 AVE MONUMENT, GIFFARD**, Tél.: 3-6471. HCO-112—T92255

POULETTES P. R. barrées 5 mois $1.50 chacune plus frais transport, envoyer 10 p. cent d'accompte avec commande. S'adresser à **E. A. MORIN, St-Camille Co. Bellechasse** HLO-112—T92466

YACHTS, CANOTS, MOTEURS

MOTEUR JOHNSON, out-board, modèle K50, 12 forces, en parfaite condition. $175.00 comptant. S'adresser **25 AVE RENAUD**, tél.: 4-4649. HLO-Yatch-moteur—T92583

JOLI YACHT

à voile, 22 pieds de longueur, avec cabine, à vendre. S'adresser **C.-E. MIGNER**, tél.: 2-3130. HHO-Yacht-R—T92184

NON CLASSIFIEES

PRURIT ANAL

TRAITEMENT ambulatoire au bureau seulement. Détails sur demande **Dr L.-G. PERRIN, 24 rue du Pont, Québec, P.Q.** Box-115R S84509-(1)

Articles utiles et rares

SI VOUS AVEZ de la difficulté à trouver des ustensiles de cuisine, coutellerie et autres articles utiles et rares en quincaillerie, venez au magasin du coin St-Paul et Henderson, **BROUSSEAU & FRERE ENRG.**, Quincaillier. 135-HHI-114R—T90172

Avis—Re Succession Alphonse Clavet

Toute personne ayant une réclamation contre la succession Alphonse Clavet, 214, rue Ste-Hélène, Québec, est priée de la produire immédiatement à la résidence de J.-Arthur Guilbault, 169, 4ème Avenue, Québec, exécuteur testamentaire ou au Notaire **MAURICE DELAGE, 54 RUE DU PONT, Québec.** 115—T92679

Il n'y a pas de moyen plus rapide pour louer vos chambres que de oublier une petite annonce dans le "SOLEIL": plusieurs l'ont essayé avec succès.

Funérailles de Mme W. Filion

Princeville, (Spéciale) — Est décédée dernièrement à Princeville, Mme Wilbrod Filion, née Virginie Trépanier, à l'âge de 69 ans et 11 mois. Son service et sa sépulture ont eu lieu au milieu d'un grand nombre de parents et d'amis. Le service fut chanté par Mgr J.-S. Poirier, assisté de M. l'abbé Gustave Côté et de M. l'abbé Nadeau qui agissaient comme diacre et sous-diacre. Portait la croix, Mme Antonio Jutras. Les porteurs de la dépouille mortelle étaient: Adélard et Antonio Jutras, Robert et Amédée Trépanier, Nenant Rhéault et Wilfrid Gagné.

La défunte laisse pour pleurer sa perte, outre son époux, quatre fils, Sylvio, Edgard, Armand et Jean-Paul; quatres filles, Mme Damase Roy (Edna), Mme Aurèle Provencher (Rose-Hélène), Mme Willie Girouard (Bertha), et Mme Omer Morissette (Yvonne), elle laisse aussi une soeur, Mme Charles Morissette, de Brompton et un grand nombre de petits-enfants.

Nos condoléances à la famille en deuil.

SOULAGEMENT de L'ASTHME
KELLOGG
ASTHME ET FIÈVRE DES FOINS

CHRONIQUE de la RADIO

Ecoutez, aujourd'hui

21 AOUT

8.00 CHRC—Nouvelles
8.15 CBV-CBF—Elévations matutinales
9.45 CKAC—Le coeur dispose
10.00 CBV-CBF—Chez Rose
10.00 CBV-CBF—Musique enregistrée
10.45 CBM—Finders Keepers
11.15 CBF-CBV—La métairie Rancours
11.15 CHRC—Musique de concert
11.15 CBM—Les Maîtres de la musique
11.45 CHRC—L'heure agricole
12.00 CBF-CBV—Jeunesse dorée
12.15 CBF-CBV—Quelles nouvelles avec Jovette Bernier
12.35 CBV-CBF—Le réveil rural
1.00 CBF-CBV—Rue principale
1.15 CBM—Récital de chant
1.30 CBV-CBF—Vers le soleil, Tante Lucie
1.45 CBF-CBV—Récital: Louise Mignault.
2.00 CHRC—L'heure du Tango
2.30 CBV-CBF—Les chefs-d'oeuvre de la musique
3.30 CKAC—Musique hawaïenne
3.33 CBF-CBV—Music-Hall
4.00 CBM—Ann Watt, soprano
4.15 CBV-CBF—Musique de chambre
4.45 CBV-CBF-CBM—Récital, Mervie Cummings, violoniste
4.45 CHRC—Le thé dansant
5.00 CBF-CBV—L'heure du thé
5.30 CBV-CBF—Musique enregistrée
5.45 CBV-CBF—Les cotes de la Bourse
6.00 CKAC—Vie de famille
6.10 CHRC—La femme et l'actualité
6.30 CBV-CBF—Nouvelles françaises de la B.B.C.
7.00 CBF-CBV—Un homme et son péché, Roman de Henri Grignon
7.00 CBM—Concert d'orchestre
7.30 CBF-CBV—Colette et Roland
7.30 WABC—Thanks to the Yanks
7.30 CKAC—Les mélodies que vous aimez
7.45 CBF-CBV—La fiancée du commando
8.00 CHRC—La Chronique parlementaire
8.00 CKAC—"Les Amours de Ti-Jos"
8.00 CBV-CBF-CBM—Le défilé de la victoire avec Mart Kenny et son orchestre
8.30 CKAC—Le café-concert Kraft
8.30 WABC—Gay Nineties Revue
8.30 CBV-CBF—Le détective Bricault
9.00 WABC—The Mayor of the Town
9.00 CBM-CBF-CBV—L'heure de l'Opérette. Extraits du "Tzarévitch de Léhar", "Le Soldat de Chocolat", et "Rêve de Valse", de Straus; Jean Beaudet dirige lorchestre et Victor Brault, les choeurs.
9.30 WABC—The Man Called X
9.30 CBV-CBF—Relais de Toronto
10.00 WABC—Screen Guild Players
10.05 CHRC—Au foyer
10.15 CBV-CBF—Causerie de M. Henri Poulin
10.30 CBV-CBF-CBM—L'orchestre de Don Turner
11.00 CHRC—Bonsoir les sportifs
11.00 CHRC—Nouvelles
11.15 CBV-CBF—Programme musical
11.30 WABC—Orchestre de Johnny Long
11.30 CBV-CBF—Saludos Amigos

PROGRAMMES D'ANGLETERRE

6.45—Nouvelles et commentaires
8.30—Causerie
10.00—London Calling
10.45—Nouvelles

Ecoutez, demain

MARDI, 22 AOUT

8.00 CHRC—Nouvelles
8.15 CBV-CBF—Elévations matutinales
9.30 CBM—Les Classiques de la musique
9.30 CBV-CBF—Les chansons que vous aimez
10.00 CBV-CBF—Chez Rose
10.30 CHRC—Radio-Journal
10.30 CBF-CBV—Musique enregistrée
10.45 CHRC—Pour les Dames
11.00 CBV-CBF—Grande Soeur
11.15 CKAC—Sant tambour ni trompette
11.45 CHRC—L'Heure agicole
12.00 CBV-CBF—Jeunesse dorée
12.15 CBV-CBF—Quelles nouvelles avec Jovette Bernier
12.30 CKAC—Grande Soeur
12.35 CBF-CBV—Le Réveil Rural
1.00 CBF-CBV—Rue principale
1.15 CHRC—Causerie. Club Rotary
1.30 CBF-CBV—Vers le soleil, Tante Lucie
1.45 CBV-CBF—Récital: Henri Mailloux, pianiste
2.00 CHRC—L'Heure du Tango
2.30 CBV-CBF—Les chefs-d'oeuvre de la musique
3.00 CKAC—Coffret musical
3.33 CBV-CBF—Music-Hall
3.45 CHRC—Nouveautés Musicales
4.00 CBV-CBF—Stanley Hoban, baryton et Gladys Hoban, pianiste
4.45 CBV-CBF-CBM—Artistes de demain, Aline Dansereau, mezzo-soprano et Françoise d'Amour, pianiste
5.00 CBV-CBF—L'Heure du thé
5.15 CHRC—Ciné-revue
5.30 CBV-CBF—Les plus beaux disques
5.45 CBV-CBF—Les cotes de la Bourse
6.00 CKAC—Vie de famille
6.30 CBM—"So The Story Goes"
6.30 CBV-CBF—Nouvelles françaises de la B.B.C.
6.45 CBM—Nouvelles de la B.B.C.
7.00 CBV-CBF—Un homme et son péché, Roman de Henri Grignon
7.15 CBV-CBF—Métropole
7.30 WABC—American Melody Hour
7.30 CBV-CBF—Romance, Denis Harbour soliste: Guiseppe Agostini et son orchestre
8.00 CBF-CBV—Les secrets du Dr Morhanges
8.00 WABC—Big Town
8.00 CHRC—Impromptus de studio
8.00 CBM—Les plus beaux disques
9.00 CBV-CBF—Programme de la marine royale canadienne
9.30 WABC—The Doctor Fights
9.30 CBV-CBF—Paule Bailly, pianiste
10.00 WABC—Columbia Presents Corwin
10.15 CBV-CBF—Causerie de R. A. Benoit
10.30 CBV-CBF-CBM—Récital d'orgue avec Hugh Bancroft, de Winnipeg
10.30 CHRC—Mélodie du jour
11.00 CKAC—Bonsoir les sportifs
11.00 CHRC—Nouvelles
11.15 CBV-CBF—Musique de danse
11.15 CHRC—Orchestre de danse
11.30 CBV-CBF—La Caravane Tropicale

PROGRAMMES D'ANGLETERRE

5.15—London Calling
5.45—Nouvelles et commentaires
10.00—London Calling
10.45—Nouvelles

★

Le travail à l'aiguille, aujourd'hui

Par LAURA WHEELER

No 953

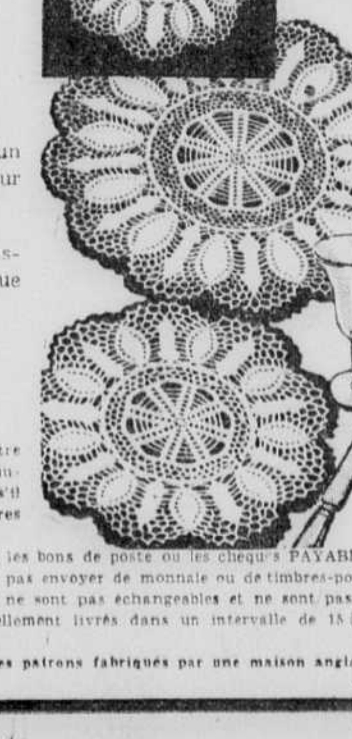

Ce très bel ensemble, inspiré d'un verre antique, est tout désigné pour recouvrir vos meubles de famille.

Le patron 953 contient des instructions, des illustrations, ainsi que la liste du matériel requis.

Adresser votre commande comme suit: SERVICE DES PATRONS LE SOLEIL QUEBEC, P. Q.

Ecrire lisiblement votre nom et votre adresse et mentionner correctement le numéro du patron ainsi que la grandeur, s'il y a lieu. Ne pas demander des mesures autres que celles spécifiées.

Le prix de ce patron est de 25c. Seuls les bons de poste ou les chèques PAYABLES AU PAIR à Québec seront acceptés. Ne pas envoyer de monnaie ou de timbres-poste.

Les patrons offerts par notre journal ne sont pas échangeables et ne sont pas en vente à nos bureaux. Ils sont habituellement livrés dans un intervalle de 15 à 20 jours.

N.-B.— Les instructions servies avec ces patrons fabriqués par une maison anglaise ne sont fournies qu'en anglais.

Décès de M. Ls-E. Roy

Shawinigan, (D. N. C.) — Nous apprenons avec un profond regret la mort, survenue en fin de semaine, de M. Louis-Eugène Roy, décédé à l'âge de 64 ans, après quelque temps de maladie, à l'hôpital Ste-Thérèse. M. Roy avait demeuré de longues années à Shawinigan, mais il avait récemment habité Mont-Carmel.

M. Roy laisse dans le deuil son épouse, née Elmire Boisbert; trois frères, Alphonse, d'Almaville-Haut, Thomas, d'Almaville-Bas, Joseph, du Cap-de-la-Madeleine; une soeur, Mlle Victoria Roy, des Trois-Rivières; un fils adoptif, François, soldat dans l'armée canadienne et actuellement outre-mer.

La dépouille mortelle a été exposée aux salons mortuaires de la maison Bouvette et Fils 110, 4e Rue, Shawinigan Falls, et le service fut chanté mardi matin, à 7 heures et demie, en l'église St-Pierre de Shawinigan. L'inhumation s'est faite à Shawinigan.

Nous offrons à la famille en deuil nos sincères condoléances.

Feu Omer Robert

Normandin, (Spécial) — Nous avons le regret d'annoncer la mort de M. Omer Robert, décédé le 6 août dernier en présence de ses enfants.

Outre son épouse, née Virginie Rémillard, il laisse pour pleurer sa perte ses enfants: René Adrien (en France), Thérèse (Mme Ch-Henri Dufour), M.-Claire, (Mme Frs. Lalberté), Lucien, Louis-Philippe, Jean-Paul, Sylvio, Raymond, Juliette, Jacques; sa belle-fille, Mme René Robert (Yvette Boudreau); ses gendres, MM. Ch-Henri Dufour, Frs Lalberté; ses soeurs, Maria, Mme Jean Clermont (Elisabeth), de Montréal; ses frères: Honorius, de St-Stanislas, Fortunat de Normandin; plusieurs beaux-frères, belles-soeurs et de nombreux neveux et nièces.

Portait la croix: M. Philippe Dufour; conduisait le corbillard, Gérard Rémillard; beaux-frères: les porteurs étaient ses frères: Honorius et Fortunat Robert; ses beaux-frères: Josaphat St-Jean, du village, Villeneuve et Josaphat Guillemette, de St-Méthode.

Nos condoléances à la famille en deuil.

Service du soldat Joseph Turcotte

Trois-Rivières, (D.N.C.) — Un grand nombre de parents et d'amis, ont assisté, hier, au service funèbre, chanté pour le repos de l'âme du soldat Joseph Turcotte, en l'église St-Philippe. Le soldat Turcotte, mort au champ d'honneur en Normandie était le fils de M. et Mme Davir Turcotte de cette paroisse.

La messe fut chantée par l'abbé Lucien Gélinas, vicaire à St-Philippe, assisté des abbés Laval Villemure, diacre, aussi de St-Philippe, et Léo Girard, vicaire à Champlain, sous-diacre.

Dans l'assistance, on remarquait son père et sa mère, M. et Mme David Turcotte, ses frères et soeurs, Mlle Lucille Turcotte, David et Fernand Turcotte, une belle-soeur, Mme David Turcotte, ses oncles et tantes, M. et Mme Joseph-Louis Marineau, M. et Mme Jacques Deslauriers, Mme Maria Vézina, Mme Willie Turcotte, ses cousins et cousines, M. et Mme Charles Marineau, Mme Georges Vézina, Mme Aurore St-Ours.

Assistaient aussi, Son Honneur le maire Arthur Rousseau et Mme Rousseau, le major R. Trudel, officier-commandant du régiment de réserve des Trois-Rivières, le major Gustave Poisson, du même régiment, le soldat Roger Sauvé du centre de recrutement local et le soldat Bernard L'Epérance, les dames de la Légion Canadienne et plusieurs autres parents et amis.

Mort subite de M. E.-A. Courchesne

Drummondville, (D. N. C.) —M. Edouard-A. Courchesne, l'un des citoyens les mieux connus de notre ville et de la région, est mort subitement aujourd'hui à l'âge de 71 ans. Il s'était couché, hier soir vers neuf heures, apparemment en bonne santé; ce matin on l'a trouvé mort dans son lit.

Le défunt laisse dans le deuil deux filles, Mme Léo Tétreault (Béatrice) chez qui il demeurait, et Mme E.-H. LeSauteur (Carmen); ses frères, Son Excellence Mgr Georges Courchesne, évêque de Rimouski, et le Révérend Frère Gédéon Courchesne, des Clerc de St-Viateur de Rigaud.

Les funérailles auront lieu lundi matin à 10 heures, en l'église S.-Frédéric de cette ville. Son Exc. Mgr Courchesne chantera le service.

Le défunt était natif de Pierreville, mas il demeurait en notre ville depuis plus de quarante ans. Il fut autrefois agent de gare du Canadien National ici. Il fut ensuite, pendant de nombreuses années, copropriétaire de la firme Courchesne & Courchesne, courtiers en assurance, et exerçait en même temps la charge d'huissier. Il était l'un des fondateurs du conseil local des Chevaliers de Colomb dont il fut toujours un membre assidu.

Funérailles de M. Fernard Bouchard

D'imposantes obsèques ont été faites mercredi le 9 août, à M. Fernand Bouchard, fils de M. Louis Bouchard et de Dame Adéline Giroux décédé le 6 août à l'âge de 18 ans et 6 mois. Ses funérailles ont eu lieu, à 9 hrs, en l'église de St-Roch au milieu d'une assistance très considérable. Le cortège quitta la résidence mortuaire au No 143 rue du Roi pour ensuite s'acheminer vers l'église paroissiale, où la cérémonie fut des plus imposantes.

La levée du corps a été présidée par M. le curé Jos. Ferland cependant que M. l'abbé Jos. Brochu a chanté le service assisté de MM. les abbés J.-G. Lapointe et Maurice Papineau qui agissaient respectivement comme diacre et sous-diacre. Au choeur M. l'abbé A. Charron, curé de Stradford et le Frère Désiré, des Ecoles Chrétiennes.

Au départ, sous la direction de M. Hubert Moisan jr le deuil était conduit par son père, M. Louis Bouchard; ses frères: MM. Roland, Marcel, Léo, Zotique et Adélard; ses beaux-frères, MM. Adelar Gauvin et Rosaire Laplante; ses neveux: MM. André et Léo Gauvin; ses oncles, MM. Léonidas, Arthur, Joseph Bouchard, Mathias Marcoux; ses cousins, MM. Maurice, Gérard, Jules, Jean-Paul et Armand Bédard, Alfred Tremblay, Adélard Bouchard, Joseph Bouchard, Lucien Cauchon, Gérard Lefrançois, Victor Savard, Alexandre Rousseau, Arthur, Albert et Joseph Marcoux, Camille Jobidon, Emile Bouchard, Joseph Forgue, Gérard Chevalier, Joseph, Paul-Emile et Maurice Bouchard, Majella Cauchon, Marcel et Roger Paquet, Lucien Langlois, René Girard, Gérard Marcoux, F. V. Moffet, Oscar Moffet, Gérard Dubois, Jean-Bte, Paul-Emile, et Arthur Jobin, Adélard Aubé, Adélard, Wilfrid, Roméo, Jean-Charles, Jules, Alexandre et Albert Gauvin, Omer Allaire, Henri Deschêne, Henri Drouin, Jos. Nadeau, Laurent Poitras, Maurice Pépin, Fernand Boisseau, Maurice Plaisance, Moïse Huot.

Il laisse aussi pour pleurer sa perte, outre sa mère, Mme Louis Bouchard, née Adéline Giroux; ses soeurs, Mmes Adélard Gauvin (Simonne), Rosaire Laplante (Yvette), et Mlle Rita Bouchard; sa belle-soeur, Mme Marcel Bouchard (Lucienne Gagnon); ses nièces, Mlles Nicole et Lise Laplante, ainsi que de nombreux parents. A la suite des membres de la famille nous remarquions MM. P.-G Giguère, G. Giroux, Frère Désiré, W. Charest, J. Faucher, D. Lagueux, A. Deguise, G. Cloutier, A. Drouin, F. Gamache, F. Vallières, G. Drouin, O. Mercier, L. Fortin, R. Gauvin, G. Deschêne, A. Vézina, A. Grenier, R. Pageau, B. Pageau, R. Lafleur, G. Côté, L. Bernier, Y. Gagnon et nombre d'autres.

L'inhumation eut lieu au cimetière St-Charles.

La Cie Hubert Moisan avait la direction des funérailles.

Funérailles de Mlle Juliette Couture

St-Maxime de Scott (D.N.C.) — D'imposantes obsèques ont été faites le 14 août dernier à Mlle Juliette Couture, décédée le 10 août à l'âge de 24 ans. Son service fut chanté en l'église de St-Maxime au milieu d'une assistance considérable.

La levée du corps fut présidée par M. l'abbé P. Fortier, curé de la paroisse. M. l'abbé Emile Bernard officiait, assisté de MM. les abbés Marcoux et Tardif qui agissaien comme diacre et sous-diacre.

La dépouille mortelle était portée par les cousins de la défunte: MM. Robert Savoie, Jean Savoie, Jean Boucher, Germain Grégoire, René Grégoire et Louis Voyer. Portait la croix, M. Hervé Savoie. La bannière des Enfants de Marie était portée par M. Robert Turmel; tenaient les rubans: Mlles Béatrice Hébert, Simone Larochelle, Fernande Giroux et Irène Chabot. Tenaient les rubans de la tombe: Mlles Louise Chassé, Louisette Drouin, Thérèse Hébert et Yolande Perron. La quête fut faite uar Mlles Jeanne Drouin et Marguerite Théberge.

Le deuil étai tconduit par le père de la défunte, M. J.-F. Couture; ses frères: MM. Benoit et Laval Couture; ses soeurs: Mme (Dr) J.-A. Brien (Armelle), de Montréal, Mme Auguste Chassé (Rachel), de Ste-Marie, Mlles Yvette, Madeleine et Pauline, de Scott; ses beaux-frères: le Dr J.-A. Brien et M. Auguste Chassé; ses oncles, MM. Edmond Savoie, Alonzo Savoie de Ste-Marie, J.-A.-F. Audet, de Disraëli; ses tantes: Mmes G. Grégoire, de Scott, Donat Voyer, de Ste-Marie ainsi que plusieurs de ses cousins et cousines. Dans l'assistance on remarquait plusieurs amis de la famille.

Les funérailles étaient sous la direction de la maison J.-B. Marcoux et Frère, de St-Maxime. Nos condoléances.

Vol dans un jardin

Shawinigan (DNC) — Un vol a été perpétré dans le jardin de M. Eddy Boisvert, 143 rue Défond, lundi soir dernier vers minuit.

Le voleur s'est approprié deux rangs de patates M. Boisvert a déposé sa plainte au Poste de Police No 2 hier et immédiatement la police a commencé à enquêter.

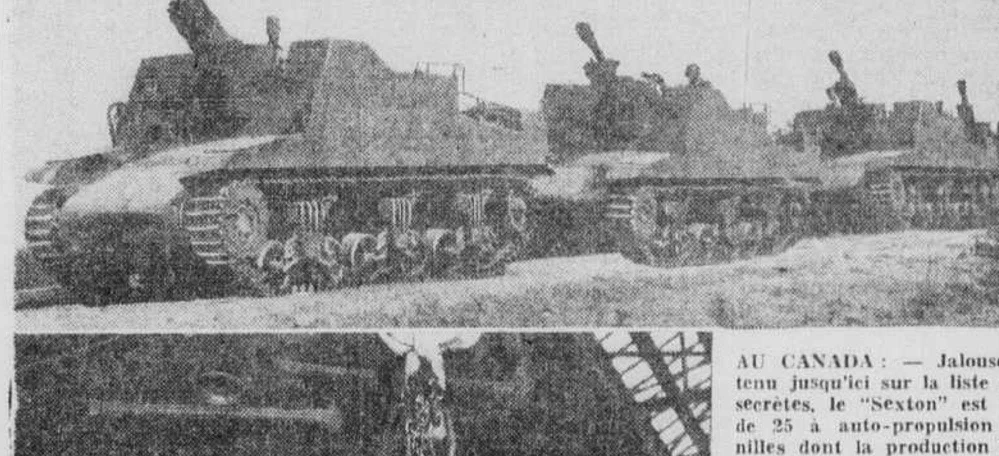

AU CANADA: — Jalousement retenu jusqu'ici sur la liste des armes secrètes, le "Sexton" est un canon de 25 à auto-propulsion sur chenilles dont la production au Canada vient d'être révélée par l'hon. C.-D. Howe, ministre des munitions et approvisionnements. Ce canon, manufacturé depuis longtemps à Sorel, P.Q., est maintenant monté sur un formidable affût, construit à Montréal, et qui est en réalité un char blindé spécialement adopté à cette fin. Le Canada qui a créé cet engin et qui est seul à le construire, en a déjà fabriqués en nombre suffisant pour satisfaire aux besoins de l'Armée canadienne qui s'en sert à bon escient dans les campagnes de France. On voit, dans la photo du haut quelques-un des canons motorisés, et dans celle du bas, la mise en place du canon sur un affut blindé.

La peine de mort

Bagdad, 2 — (PC-Reuter) — Kamil Sjabib, l'un des officiers de l'Irak qui déclenchèrent la révolte en mai 1941, a été condamné à mort par une cour martiale, et pendu hier.

Lundi, 21 août 1944

276 Les Hommes Traqués

du temps, à rêver; pendant une demi-heure, une heure peut-être, je me prenais à imaginer un plat simple, par exemple des côtelettes de porc, que j'allais acheter dans un magasin, emporter chez moi, premier à griller, et l'odeur délicieuse de la viande montait dans mes narines, éveillant des douleurs aiguë d'estomac. A vrai dire quelquefois je n'étais pas sûre si mon imagination ne m'avait pas complètement hallucinée, au point de voir la nourriture sous mes yeux à force d'y penser.

Les Allemands nous donnaient le tiers de ce qui est nécessaire à la vie normale d'un individu. Ce n'était pas si peu qu'il y ait danger de mourir de malnutrition, mais pas assez pour permettre une activité normale.

Ce système nous privait de la plus grande partie de notre énergie physique et mentale. Tout ce que nous pouvions faire, c'était de nous asseoir au bord de notre lit, existant à peine mais ne "vivant" pas. L'effort le plus léger paraissait énorme. Nous étions souvent trop fatiguées pour parler. Si un objet échappait à nos mains détendues) nous restions immobiles longtemps, tâchant de rassembler assez d'énergie pour nous baisser et le ramasser.

Etait-ce la rareté générale de l'alimentation en Europe qui forçait les Allemands à nous assigner des rations aussi limitées? Telle ne semble pas être la réponse. S'il en avait été ainsi, nos geôliers nous auraient permis de recevoir des dons de nourriture du dehors. Par exemple les Quakers voulaient nous envoyer des vivres supplémentaires mais il n'en avaient pas la permission. Les règles de la prison interdissaient l'envoi de provisions tant que les prisonniers étaient encore à l'instruction, ce qui était le cas de toux ceux de la prison du Cherche-Midi, où aucun n'avait encore été jugé ni condamné.

Roman illustré du "Soleil" 273

"Puis-je faire quelque chose pour vous, Madame Shiber. J'ai congé demain et pourrai aller et venir à ma guise. Je puis porter un mot à votre amie et la prévenir du danger qui la menace, lui dire aussi où vous êtes . . . Est-ce que cela vous ferait plaisir?"

A ce moment, le regard de Mary Bird croisa le mien et j'y revis cette même lueur de frayeur que tout à l'heure. Quelles étaient donc les véritables intentions de Marthe. Voulait-elle m'aider vraiment ou était-ce encore un autre piège? Qui était-elle vraiment? La femme qui venait de jurer ne jamais nous trahir nous offrait son appui, ou bien l'agent provocateur des Allemands. Son histoire n'était peut-être que pure invention! Comment prouver la présence de sa mère dans un camp d'internement? La méfiance et la pitié luttaient en moi et j'étais de plus en plus perplexe. Cependant, il n'y avait qu'une seule ligne de conduite à adopter: ne pas prendre de risque. Il n'y avait qu'une seule chose à dire.

"Je vous remercie Marthe", dis-je aussi gentiment que possible. "Mais, en fait, j'ignore comment communiquer avec mon amie. J'ai dit la vérité au Dr Hager. J'ignore où elle se trouve".

"Vous n'avez pas confiance en moi", repondit Marthe en détournant la tête avec découragement. "Je ne vous en veux pas, mais j'avais espéré que vous comprendriez que vous me feriez confiance."

"Je vais être franche avec vous, Marthe", lui dis-je. "Je n'ai pas confiance en vous, mais je vous crois. Je sais que vous n'êtes pas maîtresse de vos actes, vous nous l'avez dit. Je ne vous dirais donc rien si je savais quelque chose; en l'occurrence, je ne sais rien".

"Bien", répondit-elle sèchement. "Je devrais vous remercier car vous venez de m'empêcher de faire une gaffe — en vous offrant mon appui, j'aurais sans doute été découverte et il y aurait eu des représailles dont ma

Revue des marchés mobiliers

Gains fractionnaires bien distribués à la Bourse de New-York cet avant-midi — Marché tranquille dans la métropole — Gains étroits et pertes légères à Toronto.

A NEW-YORK

New-York, 21. (P.C.) — Les gains fractionnaires étaient bien distribués aujourd'hui durant les premières transactions à la Bourse de New-York bien que plusieurs leaders aient manifesté de l'hésitation.

Etaient à la hausse sur un marché tranquille au début de la séance Bethlehem, American Telephone, Consolidated Edison, U. S. Lines, N. Y. Central, Westinghouse et Electric Power & Light. De légères pertes ont été enregistrées par Radio Corporation et American Smelting.

A MONTREAL

Montréal, 2. (PC) — Le marché était tranquille et le ton modérément enjoué aujourd'hui à l'ouverture de la Bourse et du Curb de Montréal.

L'activité était concentrée particulièrement sur Consolidated Paper qui toucha un nouveau sommet à 9 1-4 pour se stabiliser à 9 1-8. Les autres valeurs de ce groupe étaient inchangées.

Dans la section des transports, C. P. R. a monté d'une fraction de point. Noranda a monté dans la section des métaux et Brazilian dans la division des utilisés. Dans la sectino industrielle, Massey privilégié t perdu un peu du terrain. Les mines étaient inactives.

A TORONTO

Toronto, 21. —(PC) — Des gains étroits et des pertes ont été inscrits par les mines d'or et les titres industriels tandis que les autres groupes étaient tranquilles ou fermes à l'ouverture de la Bourse de Toronto aujourd'hi.

Etaient légrement à la hausse, Macassa, Dome, O'Leary, aumaque, Royn-Mercier et Prostectors Airways et West Malartic a monté de 9 ments à 1.35. De petites pertes ont été enregistrées par Sullivan, Beatie, Sylvanite et Aubelle.

Smelters a gagné 1-4 de point et Nickel perdit 1-4 de point. Les autres métaux étaient stables.

ENTENTE CONCLUE

Calgary, 21. — (P.C.) Les recherches de nouvelles sources de pétrole dans le sud de l'Alberta seront activées par un accord conclu entre la McColl Frontenac Oil Company et la British Dominion Oil and Development Corporation, a-t-on annoncé samedi. Ces deux entreprises feront conjointement des analyses de cinq lots de terrains pétrolifères couvrant 85,358 acres.

LA BOURSE PRESQUE FERMEE, A BERLIN

Londres, 21. — (P.C.) La radio norvégienne a rapporté que la bourse de Berlin n'est ouverte que deux jours par semaine et qu'elle n'admet pas de nouveaux membres et n'en admettra pas tant que les exigences actuelles de la guerre totale existeront.

Prix des oeufs

Montréal, 21. (PC) — A l'ouverture du Canadian Commodity Exchange aujourd'hui le beurre du Québec, marque 92, se vendait 34 1-4, 34 1-2; les oeufs B-1 de l'est A-gros, cotaient 41 1-2, 42 cents la douzaine; A-moyens, 39 1-2, 40 cents; A-poulettes, 32 1-2, 33 cents; E-B, 30, 30 1-2; E-C, 22 1-2, 23 cents.

Les options du beurre d'août étaient 34 1-4, 34 1-2; les oeufs 40 1-2 cents la douzaine.

Le dollar canadien

New-York, 21. (P.C.) — Le dollar canadien était inchangé à un escompte de 9 7-8 pour cent aujourd'hui à l'ouverture du marché des changes étrangers à New-York. La Commission de contrôle du change maintient le cours du dollar à 9.09-9.91 pour cent d'escompte. La livre sterling était inchangée à $4.04.

LA MOISSON

Winnipeg, 21. — (P.C.) D'après le rapport du C. P. R., la coupe des grains est passablement avancée dans l'ouest canadien et on s'attend à ce que la moisson se généralise la maine prochaine. 21 pour cent du blé est coupé au Manitoba, 9 pour cent en Saskatchewan et 8 pour cent en Alberta.

Les perspectives de la moisson au pays

La moisson s'est poursuivie au Canada toute la semaine dernière. En général, les perspectives sont très satisfaisantes, mais elles varient considérablement d'une province à l'autre. La sécheresse a régné au cours des deux dernières semaines dans les Provinces Maritimes et sérieusement endommagé les pâturages et le regain. La fenaison est maintenant terminée et les céréales mûrissent rapidement. Les perspectives des récoltes restent bonnes dans la majeure partie du Québec et de l'Ontario mais la sécheresse et la chaleur ont fait tort aux pâturages. La moissson bat son plein dans le Québec, la moisson du blé d'automne est presque terminée en Ontario et les rendements sont excellents.

La moisson se poursuit dans les Provinces des Prairies mais les pluies ont retardé les opérations en plusieurs régions. Au Manitoba, le temps variable a entravé la coupe des céréales et il faudrait du temps chaud et sec. La moisson est faite dans la proportion de 25 à 30 p.c. dans le sud de la province et d'environ 15 p.c. dans le centre et le nord. Les conditions se sont généralement assez bien maintenues en Saskatchewan mais il y a eu encore de la détérioration dans l'extrême ouest central et le sud-ouest. La moissosn sera générale dans le sud la semaine prochaine et dans la plupart des régions d'ici à deux ou trois semaines. On rapporte que la mouche à scie fait des dégâts dans plusieurs régions. La moisson est bien avancée dans le sud de l'Alberta et la région de Rivière-la-Paix. Les rendements sont généralement faibles. Dans les districts du centre les récoltes progressent favorablement et l'on s'attend que les rendements soient considérables. La coupe sera générale vers le 20 août.

En Colombie canadienne, le temps est devenu frais et il a tombé des averses. La coupe du blé est commencée dans le nord et la moisson bat son plein dans les autres districts. Les rendements sont généralement bons. On relève une nouvelle augmentation de l'estimation de la production de fruits, attribuable à la température continuellement favorable à la croissance.

ELU DIRECTEUR

M. E.-J. Brunning, O.B.E., vient d'être choisi membre du conseil d'administration de Ontario Steel Products Company Limited.

Les marchés

Montréal, 21. (PC) — Le département fédéral de l'Agriculture a rapporté aujourd'hui que la vente des bêtes à cornes était tranquille sur les marchés aux bestiaux de Montréal. Les prix étaient stables comparativement à ceux de la fermeture en fin de semaine.

Les bouvillons ont rapporté entre $7.50 à $12.50. Les génisses se vendaient $5.50 à $10 et la plupart ont rapporté $8.50 à $9.50. Les vaches de bonne qualité cotaient $3.50 à $9.00 et celles de moyenne qualité se vendaient $7 à $8.50 et les communes $6. Pour la mise en conserve et la charcuterie elles se vendaient $3 à $5.50. Les taureaux Bologna se vendaient $5 et plus. Pour la boucherie ceux de bonne qualité ont rapporté $7.75 à $8.50 et quelques-uns $9.25. Les arrivages étaient de 1,321 têtes.

Les veaux de lait étaient en bonne demande à $10 et $14. Les veaux abreuvés se vendaient entre $7 à $9. Les veaux d'herbe ont rapporté $5 à $6.50 et la plupart $5 à $6. Les arrivages étaient de 1,207.

Les agneaux se vendaient tranquillement. Les prix étaient de $12.50 pour ceux de moyenne et de bonne qualité et les autres se vendaient $11.50. Les moutons cotaient $2 à $5. Les arrivages étaient de 2,142 têtes.

Les porcs de la catégorie A se vendaient $17.65 à $17.90 et les B-1 se vendaient $17.25 à $17.50. Les truies cotaient $12.50 à $13. Les arrivages s'élevaient à 1,220.

Notre commerce d'exportation

Le commerce d'exportation de marchandises du Canada est évalué à $278,713,000 en juillet. Bien que ce total ne soit pas égal à celui des quelques derniers mois, il est plus considérable qu'en la plupart des mois de 1943, alors que le commerce d'exportation commençait à se diriger vers le niveau élevé actuel. Le total des sept premiers mois de l'année courante s'élève à $2,024,980,000 contre $1,581,408,000 la même période de 1943, augmentation de 28 p.c.

Les exportations de denrées au Royaume-Uni sont évaluées à $104,906,000 en juillet cette année contre $124,446,000 en juillet l'an dernier et à $757,663,000 les sept premiers mois de cette année comparativemena à $574,334,000 la même période de l'an dernier. Les exportations aux Etats-Unis s'élèvent à $93,790,000 en juillet cette année contre $90,841,000 en juillet l'an dernier et à $736,554,000 les sept premiers mois de l'année courante comparativement à $612,665,000 la même période de l'an dernier.

Les expéditions à l'Inde britannique ont une valeur de $19,091,000 en juillet cette année contre $10,976,000 en juillet l'an dernier et de $89,997,000 les sept premiers mois comparativement à $78,469,000 la même période de l'an dernier. Les expéditions à la Russie se chiffrent à $10,429,000 en juillet contre $16,691,000 l'an dernier et à $57,833,000 les sept premiers mois comparativement à $27,098,000 l'an dernier. Les exportations à l'Egypte s'établissent à $9,047,000 en juillet et à $80,290,000 les sept premiers mois de cette année.

Les exportations aux autres principaux pays en juillet sont les suivants (totaux de juillet 1943 entre parenthèses: Australie, $7,376,000 ($5,617,000); Terre-Neuve, $4,077,000 ($3,298,000); Italie, $4,052,000 (nil); possessions françaises, $3,180,000 ($5,217,000); Union Sud-Africaine, $2,648,000 ($1,362,000); Jamaïque, $2,162,000 ($1,034,000); Eire, $1,529,000 ($712,000); Afrique orientale britannique, $1,145,000 ($435,000); Trinidad et Tobago, $1,440,000 ($1,138,000).

Les principales denrées exportées en juillet et leur valeur sont les suivantes (valeur de juillet l'an dernier entre parenthèses): blé, $32,255,000 ($17,829,000); farine de blé, $6,701,000 ($6,251,000); produits des pêcheries, $7,012,000 ($5,480,000); fourrures, $2,094,000 ($1,359,000); viandes, $16,496,000 ($16,002,000); oeufs, $2,027,000 ($1,922,000); laine, $1,342,000 ($336,000); madriers et planches, $7,831,000 ($5,903,000); pulpe de bois, $7,891,000 ($9,627,000); instruments agricoles, $1,449,000 ($1,310,000); produits chimiques, $7,199,000 ($7,684,000); engrais chimiques, $1,216,000 ($696,000).

ADMINISTRATEUR

La Canadian Breweries Limited annonce la nomination du lieut. col. Innes Carling au poste d'administrateur de la Compagnie.

OBLIGATIONS CANADIENNES

Cours fournis par l'Association des Courtiers en Obligations du Canada, à Montréal et transmis à Québec par fils privés de la Presse Canadienne.

	Off.	Dem.
OBLIG. DU DOM.		
1¾ 1 Mai 46	100¼	100⅜
2 15 Dec 46	100¾	101½
2¼ 1 Mar 48	101¼	101⅝
2½ 5 Nov 44	100	100⅜
3 perp	96¾	97½
3 1 Juin 50-55	101	102
3 1 Juin 53-58	100	101¼
3¼ 1 Ju 46-49	102½	103¼
3¼ 15 Nov 48-51	104¼	104¾
3½ 1 Ju 56-66	102¼	103
3½ 15 Oct 44-49	100	100¾
4½ 15 Oct 44	100¼	101
4 15 Oct 47-52	106¼	106⅞
4½ 1 Fev 46	104¼	105
4½ 1 N 46-56	105¼	106
4½ 1 N 47-57	107¼	107¾
4½ 1 N 48-58	108¼	109¼
4½ 1 N 49-59	108¾	110¼
EMP DE GUERRE		
3 15 Juin 50-50	103¼	104½
3¼ 1 Fev 48-52	103¼	105¼
3 1 Oct 49-52	102¼	103
3 1 Mars 52-54	102¾	103⅝
3 1 Nov 53-56	101¼	101⅝
3 1 Mai 54-57	100¼	100⅝
3 1 Jan 56-59	99¾	100⅝
3 1 Juin 57-60	99¾	100¼
GAR PAR LE DOM		
CNR 2¾ 46	101	101½
CNR 3 45-50	101⅝	102¾
CNR 3 48-52	102¼	103
CNR 3 48-53	102	103
CNR 3 54-59	99¾	100½
CNR 4½ 51	123½	...
CNR 4½ 55	128½	...
CNR 4½ 57	128½	...
CNP 5 54	117¼	119¼
CNR 5 49-69	128	...
CNR 4½ 56	127¼	...
CNWISS 5 55	129	...
GTP 3 62	110½	112½
M Har 5 43-69	127¾	...
PROVINCIALES		
Alta 4 54	89	92
Alta 4½ 56	92	95
BC 4½ 53	119	...
BC 3½ 60	100	103
Man 4½ 56	114	...
Man 6 47	105	108
NB 3 51	98¾	101
NB 4½ 61	119	...
NS 3 50	100	102
NS 4½ 60	123	...
Ont H 3¼ 50-53	101½	103½
Ont 3 47-50	101¼	103¼
Ont 3½ 49-51	103¾	105¼
Ont 4½ 49	108	110
Que 3 51	99	101
Que 3¼ 49	100½	102½
Que 3½ 51-53	101¼	103¼
Que 4½ 45-50	111	...
Que 3½ 60	101½	103¼
Que 3¾ 55	102½	104½
Que [illegible] 55	98½	100½
Que 3 56	98½	100½
PEI 4 54	103¼	106½
Sask 4½ 51	101¼	104
Sask 5 58	95½	97½
MUNICIPALES		
Calgary 4½ 62	99	102
Edm 4½ 67	99½	102
Halifax 4½ 52	109	112
Montr 3¼ 53	99	101
Montr 4½ 48	100½	102½
Montr 4½ 49	107	...
Montr 4½ 51	108	...
Montr 5 [illegible] 54	113	115

	Off.	Dem.
Montr 5 58	115½	117
Montr 5 63	118	120
Montr 4½ 67	112	...
Montr 4½ 70	112½	114½
Montr 4½ 71	113½	...
Mt Cath 5 4 48	101½	104
Mt Met 4 47	100½	103½
Mtl Met 4½ 53	111	—
Mtl Met 4½ 54	111	—
Mtl Met 4½ 61	112	...
Mtl Me 4½ 62	106½	109
Mtl Met 4½ 65	113	...
Mtl Met 5 66	118	...
Que 4½ 50	104	106
Regina 5 45	100	103
St John 4½ 71	119	...
Tr Riv 4 53	101	104
Toronto 4½ 55	111½	..
Winn 4½ 60	124	...
Vanc 4½ 68	114	...
TRANSPORTS		
Alg Ch 5 59	52½	54½
Can Atl 4 55	111	113
CPR 3½ 51	104	106
CPR 4 49	106	108
CPR 4 pc perp	104	106
CPR 4½ 60	114	116
Can SS 5 57	105½	107½
UTILITES		
As T&T 5½ 55	106	108
Bell Tel 5 57	124	...
Bell Tel 5 60	130½	...
BC Pwr 4¼ 60	102	104
BC Tel 4½ 60	109¼	111¼
[illegible] Pwr 5 60	112½	114½
Calg Pwr 5 64	105	108
Can Util 5 53	113½	...
CN Power 5 53	110½	112½
Can G&E 6½ 45	110	...
[illegible]	109½	...
Gat P B 3¾ 69	103	105
G Lake 4¼ 56	103	106
Gat Pwr 5 49	102	105
G Lak 5 57	103	105
Int Hy El 6 44	74	76
Int Power 6 57	103½	...
Int Pwr 6½ 57	107	...
Mar El 4½ 56	101	...
Mar El 5½ 56	101	...
MacLar 4 59	102½	105
Mtl Pwr 3½ 56	101	103
Mtl Pwr 3½ 60	100	102½
Mtl Pwr 3½ 63	100	102
Mtl Pwr 3½ 73	100	102
Mtl Tram 5 51	104½	106½
M Tram B 5 55	98	100
M Tram 4½ 55	95½	98
Na L&P 4½ 61	101	103
Nflo LP 4½ 56	102	...
Nfld L&P 5 56	103	...
Ns L&P 4 57	103	...
Ottawa Pr 4 57	103	...
Ott VP 4 64	103½	...
Ott VP 5 59	102½	...
Pwr Cp 4½ 59	105½	108
Que Pwr 4 62	103	105
Sag Pwr 4¼ 66	106	108
Shaw 4 61	103½	105½
Shaw 4½ 67	115	117
Shaw 4½ 70	114½	117
Shaw 4 69	104	106
St M Pwr 5 56	101½	103
St M Pr 4½ 70	104½	106¼
Unit Sec 3 52	94	...
Win El A 5 65	99½	101½
Win El B 5 65	98½	100½
INDUSTRIELLES		
Abitibi 5 53	95	97
Abitibi COD	95	97

	Off.	Dem.
Acad S 4½ 55	102	104
Acad S 6 54	104½	104
Alt Pac G 6 46	105½	...
Alg Steel 5 48	103	106
Atl Sugar 4 51	101¼	...
Bowater 5 68	100	...
Brand H 6 56	94	...
BC Pulp 6 60	100½	103½
BC Pulp 7 50	96½	99
Brown Co 5 59	89½	91½
Bruck S 6½ 4	110	...
Burns & Co 5 53	95	98
C Cann 4 51	102	105
C Cem 4¼ 51	102½	105
C P&P In 5 58	84	...
C Int Pap 6 49	113	115
[illegible] 6 53	105	107
C Vick 6 47	98	101
Cons P 5½ 61	101½	103½
D Coal 4½ 52	101	103
Dom Tar 4½ 51	102	—
Dom W&W 6 53	100	...
Donn P 4½ 56	99	102
Dryden P 6 49	106½	...
Dom S&C 6¼ 55	105½	107½
D Dairies 5 57	101	...
Fam Pl 4½ 51	102	104
Fed Grain 6 49	108	—
Fraser Co 6 50	109	...
GL Pap 5 55	106½	108½
GB&CIn 4½ 59	90	...
Gurn Fy 5½ 49	99	102
Gypsum 5½ 48	106½	...
Ind Accep 4 52	98½	101
Int C Bks 6¼ 48	102	—
Int Paper 6 55	118	...
IP of Nflo 5 68	106	...
La St J 5 61	93	95
La St J 5½ 61	101	103
Ldn C In 4½ 48	97	100
Map L M 5½ 58	100	103
Mas Har 4½ 54	102	[illegible]
McCorm 4 52	101	103½
McColl 4¼ 49	103	105
[illegible]	100½	...
Mersey P 6 49	100½	—
M & O 5 60	112½	—
Moirs 6 53	100	...
Mtl Lloyd 6 48	98	101
NS S&C 3½ 63	91½	93½
Price Bros 5 57	103	105
Rep Knit 4 52	99	102
Restig 6 48	107½	...
Rel Grn 4½ 52	101	104
Roll Pap 4½ 51	101½	103½
Simps 3½ 60	100	102
Smith H 4¼ 51	103	105
Ur Amuse 5 56	102	104
Wabasso 4½ 51	102½	...
West Gr 5 63	94½	96½
IMMEUBLES		
Alex Bldg 6 47	44	...
Acad Ap 4 59	69	...
Dom Sq 4 59	86	89
Drum Rl 5 55	46	50
Glen Inv 5 44	68	...
Godfd Rl 4 52	71	...
Keefer Rl 5 56	45	—
Ins Exch 3 51	62	—
Mtl Apt 1st 4 54	83¼	...
Ogil Rl 5½ 61	74	...
Que Apt 5 50	95½	—
Queen's H 5 53	84	—
Ev Fx Bl 2½ 59	50	...
Sherbrk S 4 52	70	...
St C Ry 3½-4 57	75	—
Wilder Rl 5 53	67	...
Wind H 4¼ 53	89	...
Lord Nel Hot 4 47	67½	70

AVIS DE RACHAT

Aux détenteurs des obligations 4½% première hypothèque des

OBLATE FATHERS OF ST. MARY'S PROVINCE

(PERES OBLATS DE LA PROVINCE SAINTE-MARIE)

AVIS EST PAR CES PRESENTES DONNE que conformément aux termes et conditions contenus dans l'Acte d'Hypothèque et Fiducie de la part des Oblate Fathers of St. Mary's Province à la Montreal Trust Company, en date du 2e jour de novembre 1926, garantissant les obligations ci-dessus mentionnées et suivant les termes desdites obligations et aussi conformément aux termes de l'Acte Supplémentaire de Fiducie et Hypothèque en date du 7 juillet 1933, et Acte de Convention en date du 1er juin 1934, entre les mêmes parties, les Oblate Fathers of St. Mary's Province rachèteront le 2e jour de novembre 1944 toutes leurs obligations première hypothèque en cours, au prix de cent et un pour cent de la somme principale d'icelles et intérêt accru sur ces obligations jusqu'au 2e jour de novembre 1944, sur présentation et abandon de ces obligations accompagnées des coupons d'intérêt s'y rapportant qui échoient le et après le 2e jour de novembre 1944, aux succursales principales de la Banque Royale du Canada dans les villes de Montréal et de Québec, dans la province de Québec, et à la succursale principale de la Banque Royale du Canada dans la ville de Winnipeg, province du Manitoba.

Les suivantes sont les obligations en cours:

B31 à 33 inclusivement échéant le 2 novembre 1945.
B34 à 36 inclusivement échéant le 2 novembre 1946.
B37 à 39 inclusivement échéant le 2 novembre 1947.
B40 à 42 inclusivement échéant le 2 novembre 1948.
B43 à 45 inclusivement échéant le 2 novembre 1949.
B46 à 48 inclusivement échéant le 2 novembre 1950.
A16 à 25 inclusivement échéant le 2 novembre 1951.
B49 à 75 inclusivement échéant le 2 novembre 1951.

ET AVIS EST DE PLUS DONNE que, au cas où les obligations appelées par les présentes au remboursement ne seraient pas présentées pour rachat ledit 2e jour de novembre 1944, tout intérêt sur lesdites obligations cessera de s'accroître à partir du et après le 2e jour de novembre 1944.

DATE à Winnipeg ce 10e jour d'août 1944.

OBLATE FATHERS OF ST. MARY'S PROVINCE

Par MONTREAL TRUST COMPANY, fiduciaire.

NOTE: Les obligations sous forme enregistrée devront porter attachée à elles la "procuration de transfert" dûment signée par les obligataires avec signature garantie avant d'être présentées à la banque pour payement.

Cours de midi

Bourse de New-York

Cours fournis par BARRY & McMANAMY, 79 rue St-Pierre, Québec. Tél.: 2-7006

21 août 1944

	Ferm. Préc.	Haut	Bas	Midi
Allied Chem.	50	....	....	....
Amer. Can	93	....	....	....
Am. Smelting	42	....	....	....
Am. Tel. & Tel.	163½	....	....	....
Anac Copper	27	....	....	....
Atchison Ry	67⅞	....	....	....
Beth. Steel	63¼	63½	63¼	63½
C. D. Ginger	....	30½	....	....
Can. Pacific	10⅝	....	....	....
Chrysler	94½	....	....	....
Cons. Edison	24⅝	....	....	....
Curt. Wright	5⅞	....	....	....
D. Aircraft	57	....	....	....
D. de Nemours	157¾	....	....	....
Gen. Elec.	38½	....	....	....
Gen. Motors	63½	....	....	....
Goodyear	48½	....	....	....
Int. Harv.	81½	....	....	....
Int. Nickel	30½	....	....	....
Int. Paper	19½	19⅝	....	....
Int. P. Priv.	82⅞	....	....	....
Kenne Copper	33	....	....	....
Mont. Ward	51	....	....	....
N.-Y. Central	20	....	....	....
Radio Corp.	11	....	....	....
Rep. Steel	20⅛	....	....	....
St. Oil. N. J.	56	....	....	....
Unit. Aircraft	29⅞	....	....	....
U. S. Steel	60⅜	60⅜	....	....

Mines hors-liste

Cours fournis par BARRY & McMANAMY, membres de la Bourse de Montréal, 79-81, rue Saint-Pierre, Québec.

21 août 1944

Amalgamated Kirkland	42	à	46
Amalgamated Larder	108	à	113
Annamaque	10	à	12
Anoki	12	à	15
Arntfield — Old	6	à	8
Arntfield — Nouv.	26	à	28
Anterra	38	à	40
Blonder	57	à	60
Bright Red Lake	14	à	16
Bravo Yellowknife	27	à	30
Burley Porcupine	7	à	9
Central Manitoba	8	à	10
Cockeram Red Lake	4	à	6
Columbiere	20	à	23
Cons. Chibougamou	11	à	13
Dona Patricia	7	à	9
Donalda	110	à	130
Elder	17	à	20
Eldona	15	à	17
Golden Manitou	50	à	55
Goodrock	15	à	17
Harper Malartic	8	à	10
Highridge	ofd		8
Rosco	25	à	30
Hoyle Gold	14	à	17
Hughpam Porcupine	18	à	20
Kamlac	65	à	70
Lavalie	17	à	20
Major Oils	40	à	47
Mary Ann	ofd		17
Metalore	6	à	10
Mohawks Porcupine	12	à	14
Mylamaque — Nouv.	ofd		29
McCuaig Red Lake	15	à	18
National Malartic	37	à	40
Naybob	4	à	6
Nicholson	14	à	16
New Malartic	38	à	40
Norbeau	ofd		15
Norseman	11	à	13
Northland 1940	11	à	15
Novell	7	à	9
Obalski	11½	bid	
Obalska	75	à	85
Oklend	7	à	9
Olivet	14	à	18
Opemiska Copper	8	à	10
Orpit	16	à	18
Pascalis	40	à	45
Poona	14	à	17
Quebec Manitou	21	à	23
Rang Malartic	33	à	38
Raymond Tiblemont	38	à	40
Tiffany Yellowknife	60	à	63
Union Mining	17	à	20
Wesley Gold	4	à	5
West Shore Malartic	ofd		8
Murbelle	32	à	34
Louvicourt	50	à	54

Bourse de Montréal

Cours fournis par L.-G. BEAUBIEN & CIE, LIMITEE, 70 rue St-Pierre, Québec. Tél.: 2-1521

21 août 1944

	Ferm. préc.	Haut	Bas	Midi
Braz. Traction	22¼	..	..	..
Can. Car	9¾	..	..	..
Can. Pacific Ry	12¼	..	..	..
C. Steamship	12	....	..	..
C. Smelters	52	..	..	..
D. Bridge	30	..	..	..
D. Textile	72	..	..	..
D. Dairies	9	..	....	..
Gen. Steel W.	16¼	..	..	..
Imp. Oil	14	..	..	..
Mt. Power	21¼	..	..	..
Nat. Brew	37½	....	..	..
Nat. Steel Car	17	..	..	..
Noranda Mines	56	..	..	..
P. Brothers	29½	..	..	..
St. Law. Cp.	3	..	..	..
Banques:				
Commerce	150	155	150	150

Curb de Montréal

Cours fournis par L.-G. BEAUBIEN & CIE, LIMITEE, 70 rue St-Pierre, Québec. Tél.: 2-1521

	Ferm. préc.	Haut	Bas	Midi
Bathurst B	3⅝	..	..	..
C. Alcohol	3	..	..	..
C. Paper	9⅛	9¼	9⅛	9⅛
Donnacona A	9⅜	..	..	..
M. Harris p.	20¾	..	..	..

Bourse de Toronto

Cours fournis par BARRY & McMANAMY, 79 rue St-Pierre, Québec. Tél.: 2-7006

21 août 1944

	Haut		Bas	Midi
Bear Exploration	170		167	167
Beattie Gold	190	of	..	..
Bidgood K	29		28	28
Bralorne Mines	14½	of	..	..
Broulan P.	86		85	86
East Malartic	250	of	..	..
God's Lake	38	of	..	..
Howey Gold	37		36	36
Kirkland Lake	102	of	..	..
Leitch Gold	125	of	..	..
Macassa Mines	400		390	390
MacLeod-C.	260	of	..	..
Malartic Gold	365	of	..	..
McKenzie Red	149		147	147
Moneta Porc.	75		72	75
O'Brien Gold	370		360	370
Perron Gold	117		115	115
San Antonio	400	of	..	..
Sherritt G.	71	of	..	..
Siscoe Gold	88	of	..	..
Steep Rock	420		415	526
Sullivan C.	168	of	..	..
Sylvanite Gold	267		265	265
Teck-H.	780	of	..	..
Upper Canada	230	of	..	..

Revue du marché des obligations

Montréal, 21.— (P.C.) Le ton était généralement ferme au cours de la semaine dernière sur le marché des obligations, dit-on dans le relevé hebdomadaire de la maison Nesbitt, Thomson & Company, Limited.

Les fonds d'Etat canadiens ont encore offert de la fermete, tandis que les emprunts de guerre et de la victoire étaient l'objet d'une bonne demande. Les émissions exterieures des C.N.R. ont réalisé des gains fractionnaires. Parmi les valeurs provinciales, celles du Quebec à longue échéance ont subi des reculs fractionnaires, tandis que celles à moyen et à court terme n'ont guère varié. Les émissions du Nouveau-Brunswick, de la Nouvelle-Ecosse et de l'Ontario étaient stables, pendant que celles des provinces de l'Ouest ont connu un meilleur cours sur de rares offres.

Parmi les services publics, les Algoma Central & Hudson Bay Railway 5 p.c. se sont mis en vedette en grimpant de 3 points tandis que les International Hydro Electric 6 p.c. s'avançaient de 1 1-2. Par ailleurs, les Associated Telephone & Tel. 5 1-2 p.c. de '55, les B.C. Telephone 4 1-2 p.c., les C.P.R. 3 1-2 p.c. et 4 p.c. perp., les Montreal Light, Heat & Power 3 1-2 p.c. de '73, les Montreal Tramway 5 p.c. de '55 ont enregistré des gains fractionnaires. D'un autre côté, les MacLaren-Quebec Power 4 p.c., les Twin City 5 1-2 p.c., les Power Corporation 4 1-2 p.c. ont fléchi de 1-4 à 1-2 point.

Sur la liste industrielle, les seuls changements remarquables comportaient une amélioration de 1-2 point subie par les Cypsum, Lime & Alabastine 5 1-2 p.c. de '48 et une perte fractionnaire réalisée par les Dominion Coal 4 1-2 p.c. La balance de la liste etait inchangée.

Le groupe papetier était modérément actif; les Brown Co. 5 p.c. ont progressé d'un point, tandis que les Abitibi Power & Paper 5 p.c., les certificats de dépôt de cette même entreprise, les Canadian International Paper 6 p.c., les Consolidated Paper 5 1-2 p.c. et les Minnesota & Ontario 5 p.c. amélioraient légèrement leur cours. Il n'y avait aucun autre changement digne de mention parmi ce compartiment.

La Caisse Pop. de Ste-Foy

La Caisse Populaire de Ste-Foy, fondée le 11 janvier 1943, vient de publier le rapport de sa première année d'opérations. Au 31 mai dernier, l'actif de cette caisse se chiffrait à $33,937.73. Un intérêt de 1 1-2 p.c. fut payé sur l'épargne, tandis qu'un boni de 2 p.c. fut versé sur les actions. Le capital social s'établit à $4,909.43 et le total de ses épargnes figure à $28,493.75. Au 31 mai dernier, 27 emprunteurs avaient reçu un montant de $19,600 sur hypothèques et $1,970.00 sur billets. Il y avait également à cette date 152 épargnants et 212 sociétaires.

Le président d'honneur de la Caisse Populaire de Ste-Foy est M. le Curé Théo. Gagnon. Le conseil d'administration est forme de M. Nérée Tremblay, président; M. Noël Dorion, vice-président et M. Alphonse Arteau, secrétaire-gérant. Les directeurs sont MM Jos-X. Dagneault, J.-Cyrille Legaré, Charles Moreau et J.-O. Grondin.

Le conseil de surveillance est composé de M. Emile Boiteau, président; M. Louis Laberge et de M. J.-B. Laberge. MM. Omer Gingras, J.-Edmond Gagnon et Arthur Tessier font partie de la commission de crédit.

LA COUPE DES GRAINS DANS L'OUEST

Winnipeg, 21. — (P.C.) D'après le rapport des C. N. R., la température a nui considérablement aux travaux de la moisson dans les provinces des Prairies. On vient à peine de commencer la coupe des grains dans le nord de ces provinces et elle ne se généralisera pas avant une dizaine de jours.

MARCHES INACTIFS

Les principaux marchés mobiliers du Canada et des Etats-Unis étaient fermés samedi. La Bourse de Montréal, le Curb de Montréal et la Bourse de Toronto étaient inactifs en conformité de la politique adoptée par ces institutions de suspendre leurs activités le samedi durant les mois d'été. La Bourse de New-York et le Curb de New-York étaient fermés à la suite d'une décision des gouverneurs de ces deux marchés prise jeudi soir dernier.

PROFIT-RECORD

Pour l'année fiscale terminée le 31 janvier le profit d'opération de Hudson Bay Company s'est établi à 1,426,195 livres sterling, enregistrant ainsi un record, d'après un message de M. P.-A. Cooper, gouverneur.

Le marché des volailles

La période d'extrême chaleur que nous traverson a provoqué un ralentissement du trafic des volailles vivantes, les petits commerçants n'achetant qu'en quantités restreintes à cause du grand nombre d'oiseaux qui mouraient. Les livraisons se maintiennent passablement abondantes et les receveurs en gros en font l'abatage en toute hâte et y consacrent des heures supplémentaires, afin de prévenir les mortalités autant que possible, mais cela n'a pas empêché le marché de fléchir quelque peu au milieu de la semaine. On a dû remettre à plus tard une expédition de volailles vivantes devant se faire cette semaine, en raison de la grande chaleur.

Dans le commerce de revente en gros les volailles vivantes sont cotées aux prix suivants: poulets 5 livres et plus, 23-25; 4-5 livres, 21-22; 3-4 livres, 19-20; poulets de gril 1 3-4—2 1-2 livres, 15-16 poules 5 livres et plus, 17-19; 4 - 5 livres, 16-17; poids légers, 13-14; jeunes canards 5 livres et plus, 23-24; vieux coqs, 11-12. Les prix payés sont de un à deux cents de moins.

La chaleur torride a relenti sensiblement le commerce des volailles abattues, bien que les arrivages augmentent tous les jours. Les poulets et les poules abattus localement suffisent à fournir la demande. Les quelques wagons offerts et expédiés à l'armée américaine ont absorbé les stocks de surplus.

Les volailles en caisses sont offertes aux prix suivants dans le commerce de revente en gros; poulets 5 livres et plus Catégorie A de lait, 33-35; Catégorie B de lait, 31-33; Catégorie B, 29-32; poulets de gril de tous poids Catégorie A de lait, 30-31 ;; Catégorie B de lait, 28-29; Catégorie B, 27; poules 5 livres et au-dessus Catégorie A, 24-26; Catégorie B, 23-24 ; Catégorie C, 17-19 ; dindons Catégorie A, 41 5-8; Catégorie B 39 5-8; Catégorie C, 36 5-8.

RECETTES MOINDRES DE MEXICAN L. & P.

Les recettes nettes de Mexican Light and Power Company Limited se sont élevées en avril à $93,774, comparativement à $285,783 le mois correspondant de 1943. Les recettes brutes ont diminue de $1,603,159 à $880,594 tandis que les frais d'opération et la dépréciation augmentaient de $717,376 à $786,820.

Pendant les quatre premiers mois de cette année, les recettes brutes se sont totalisées à $4,014,861 contr $4,051,001 la période correspondante de 1943 tandis que les recettes nettes se sont élevées à $764,008 au regard de $1,274,673.

La protection de nos forêts

Port Alfred. — (Spéciale) — Dès que nos gens auront appris à considérer la forêt comme l'un de nos biens les plus précieux, les feux de forêt auront tôt fait de disparaître, nous déclarait, lors d'une entrevue, M. Philippe Lessard, président de la Fédération nationale des Ouvriers de la Pulpe et du Papier.

"Les feux de forêt n'apportent rien d'utile", de souligner M. Lessard, "ils font payer double tribut à notre population ; ils la privent d'une source d'emploi non seulement pour l'heure présente, mais également pour l'avenir. Un incendie peut raser une récolte de foin ou de grain, sans pour cela nuire à la récolte de l'année suivante; mais dans le cas d'une forêt ravagée par l'incendie, il faudra de longues années pour la rendre profitable".

"Nous du Québec, nous sommes des gens économes et prévoyants en bien des choses, mais nous n'en avons pas encore fait preuve à l'égard de nos ressources forestières. Toute région qui se soucie du bien-être des générations à venir devrait mettre au ban les feux de forêt. Je fais appel à chaque citoyen du Québec pour qu'il apporte à la forêt les mêmes soins vigilants dont il entoure son foyer. Le feu de forêt entache notre esprit civique".

M. J.-OSCAR GENDRON, courtier d'assurances et représentant de la Compagnie d'Assurance-vie "CROWN LIFE" pour le district de Rivière-du-Loup, depuis quatre ans, s'est qualifié pour la troisième fois membre du "CLUB CROWN LIFE" pour l'année finissant le 25 juin dernier.

Mots Croisés du "Soleil"

HORIZONTALEMENT

1—Protection, sauvegarde.
2—Particule d'un corps regardé comme indivisible. — Tourné au nord.
3—Conifères. — Anneau en métal.
4—Roi d'Israël — Conduira en ménant.
5—Userez, en parlant d'étoffe.
6—En les — Gros chêne peu élevé. Ile de l'Atlantique.
7—Etablisse le pont de.
8—Pousses en avant — Recueil de bons mots.
9—Mises à sec. — Poil long et rude.
10—Personnage de la "Tempête" de Shakespeare — Père des Néréides.
11—Situé — Insecte coléoptère.

VERTICALEMENT

1—Coup de la main — Cassas la patte à.
2—Qui rendent service — Maki de Madagascar.
3—Qui a rapport à la tonalité — Capitale de la France.
4—Fleuve d'Allemagne — Raillerie.
5—Chemin de hâlage — Accumulé, entassé.
6—Mouvements insurrectionnels.
7—Enfouir — Symbole du sodium.
8—Parées, embellies — Adj. dém. masc. sing.
9—Honorez la Divinité — Qui a rapport à la religion.
10—Fleuve d'Allemagne — Désavouer.
11—Action de tirer d'une manière continue — Charge d'un âne.

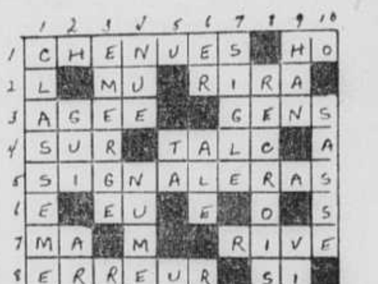

BRICK BRADFORD

Par William Ritt et Clarence Gray

LE SURHOMME

Un roi obstiné.

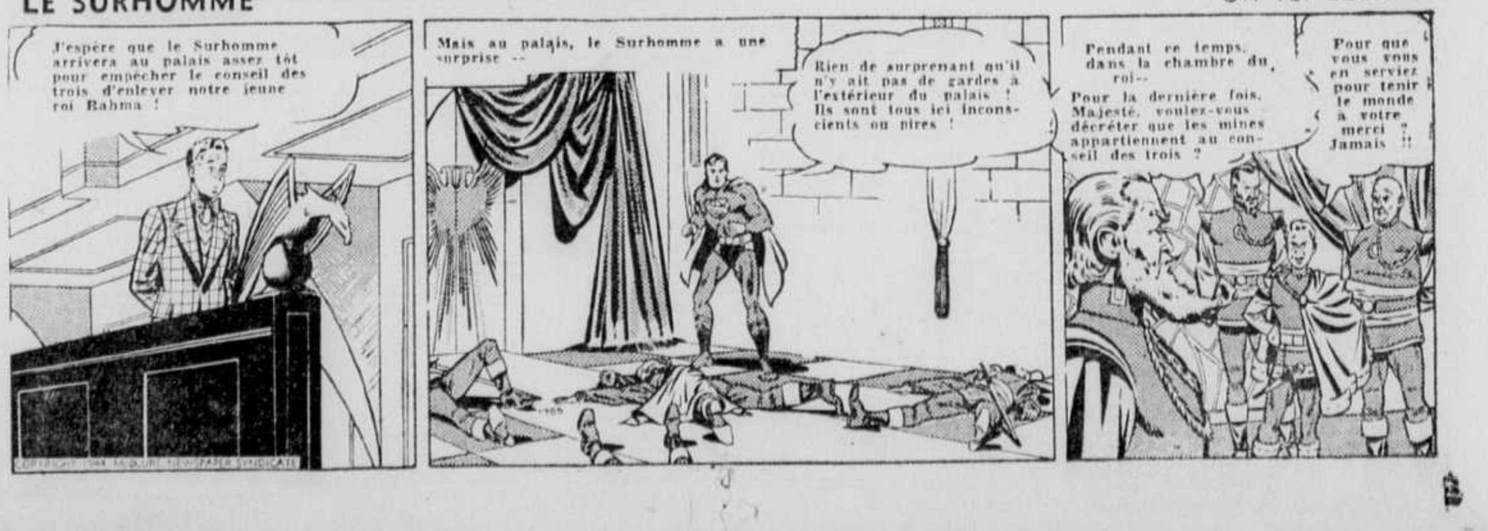

274 Les Hommes Traqués

mère aurait fait les frais . . . Pourtant, cela m'aurait fait u bien de penser qu'on ait encore confiance en moi . . . Bah, à quoi bon . . . laissez-moi tranquille, voulez-vous ?"

En dépit du règlement sévère interdisant aux prisonniers de s'étendre sur leur lit pendant la journée, elle s'allongea, tirant la couverture, elle fermait les yeux. Elle paraissait dormir. Soudain se levant d'un bond, elle se rua contre la porte qu'elle frappait des pieds et des poings avec une telle force que le bruit se répercuta dans le couloir désert. On entendit le pas pressé du gardien et le glissement du judas. Puis la porte s'ouvrit et saisissant Marthe par le bras en l'emmena.

Je ne l'ai jamais revue. Quatre mois plus tard, au cours de mon enquête judiciaire, mon avocat m'informa avoir vu parmi sa déposition les documents qu'il devait consulter. Elle était en ma faveur.

CHAPITRE VING-CINQ

En liberté !

Les jours passaient dans la prison du Cherche Midi avec une affreuse monotonie. J'ai déjà décrit les débuts de ces journées : réveil à 7.30 hres, inspection dix minutes après, à laquelle il fallait être habillée et avoir fait son lit selon les règlements de la prison.

Notre "café" était distribué à huit heures. Il était noir et sans saveur ce qui était un avantage, car le peu de goût qu'il avait était désagréable. Je n'ai jamais su de quoi il était fait; — On m'a dit que le café allemand est un mélange de quatre produits ersatz qu'on sucrait à la saccharine.

Le déjeuner arrivait à onze heures. C'était toujours la même chose, la soupe à la baleine. Ce n'était pas un liquide à proprement parler mais une sorte de masse

Roman illustré du "Soleil" 275

en gelée à l'intérieur de laquelle se trouvait notre maigre ration journalière de légumes. Il y avait aussi deux tranches d'une masse à consistance de caoutchouc, beau résultat de l'industrie chimique allemande; on aurait dit du salamis à le voir mais au goût n'importe quoi sauf la viande.

Le troisième et dernier repas nous était servi à six heures du soir. Il consistait d'une tasse de thé ersatz, toujours sucré de saccharine et de notre ration quotidienne de pain, la moitié d'un petit pain rond et noir, qu'il fallait garder pour les trois repas de la journée.

A ce régime, nous avions toujours faim.

Les personnes à qui il n'est jamais arrivé de sauter plus d'un repas ou deux n'ont aucune conception de la souffrance que produit une faim constante et lancinante. C'est quelque chose de tout à fait autre.

En général la faim est une chose potitive qui aiguise l'appétit et vous fait désirer le repas suivant. Mais celle qui s'accroche à vous quand vous ne mangez pas assez, jamais assez, est un sentiment négatif, quelque chose qui vous ronge et qui se ressent comme un vide, mais qui ne vous fait pas accepter avec plus de bonheur le prochain repas quand on sait qu'il sera mauvais, qui ne contribue pas à l'améliorer — peut-être parce que vous savez d'avance que ce ne sera pas suffisant, que la faim qui vous empoigne ne diminuera pas pendant le repas et sera aussi forte après.

C'est presque avec une honte que je repense à mes journées de prison et me rends compte que mes pensées, tout comme celles de mes compagnes, se concentraient sur la nourriture. Puisqu'il n'y avait rien à faire de toute la journée, et puisque quatre personnes enfermées dans une pièce étroite ne peuvent converser sans fin — surtout quand il ne leur arrive rien de nouveau — je restais assise sur mon lit la plupart

--Le Daily Mirror écrit que les Alliés ont commis une bévue

(Suite de la page 9)

Q. G. Plus tard, un article semblable arriva en Angleterre, de Washington, mais le G. Q. G. s'en tint à sa dénégation.

"Nous ne savons pas ce qu'il y a derrière cette confuse alternation d'affirmation et de contradiction offficielles, mais nous savons déjà que depuis le début de la guerre, beaucoup de bévues ont été causées par l'émission, dans divers quartiers généraux, de fausses déclarations et de 'directives' mal avisées.

"Lorsqu'un contrôle militaire si important que le grand quartier-général commet de semblables bévues, il devient évident que quelque chose va très mal, quelque chose qui ne peut qu'avoir un effet adverse sur l'harmonie de la coopération anglo-américaine dans la bataille.

"En général, la transmission des nouvelles de guerre a été faite en amateur, de façon inconsistante et confuse. Un jour, l'optimisme officiel éclate ; le lendemain, quelqu'un 'baisse la pédale' prudemment. Il est temps que l'on en vienne à quelque efficacité dans ce domaine vital. Et pendant ce temps, c'est Montgomery qui souffre le plus de cette dernière exhibition de l'ineptie officielle. Quand lui fera-t-on des excuses ?"

--Les patriotes français ont occupé la ville de Toulouse

(Suite de la 1ère page)

France, depuis l'Atlantique jusqu'à la Méditerranée. Les troupes allemandes qu'il y avait sur la frontière franco-espagnole se sont toutes retirées vers le nord et les partisans français ont nommé de nouveaux administrateurs civils.

Une dépêche d'Irun (Espagne) dit que les derniers soldats allemands à Hendaye, ville française voisine d'Irun, sont partis et que seuls les douaniers français réguliers gardent maintenant la frontière.

(Radio-Brazzaville a dit hier que la ville de Vichy était aux mains du maquis et que les agents de la Gestapo avaient évacué Vichy et Paris pour aller se réfugier à Nancy.

LAVAL A BELFORT

Une dépêche de la frontière franco-suisse dit que Pierre Laval et d'autres personnages officiels du gouvernement de Vichy sont arrivés à Belfort, ville qui est à la fois près de la Suisse et de l'Allemagne, et que Laval s'est installé dans un château à 10 milles de Belfort.

Un mystère complet entoure le maréchal Pétain. Une dépêche parue dans le "Daily Mail" de Londres dit qu'il est apparemment encore à Vichy et "qu'il attend au pavillon de Sévigné pour remettre ses pouvoirs à ceux qui seront appelés à représenter la France nouvelle". Radio-Ankara a dit que Pétain était attendu à Belfort.

Dewey veut la fin des restrictions

Albany, N.-Y., 21. (P.A.) — "Assurons-nous que, lors de la prochaine fête du Travail, il y aura une fin des restrictions qui ont été imposées au travail en temps de guerre", a déclaré le gouverneur de l'état de New-York, Thomas E. Dewey, dans une proclamation en vue de la fête du Travail.

Il a ajouté que les ouvriers perdraient leur droit aux conventions collectives, si les restrictions de temps de guerre sur le travail étaient maintenues dans les mains du gouvernement, après la guerre.

Mort de l'abbé P. Courbon

Trois-Rivières, 21. — M. l'abbé Pierre Courbon, curé de Parent comté de Laviolette, est décédé en fin de semaine. M. l'abbé Courbon était un pasteur de beau mérite, très estimé de ses ouailles.

NOUVEL INSECTICIDE SENSATIONNEL QUI DÉBARRASSE DES MOUCHES

Une application dure *4 jours*—facile à employer, rien de sale à vaporiser.

Les insectes vont toujours à la lumière ... sur les toiles métalliques des portes et des fenêtres, attirés par la lumière de l'extérieur ou de l'intérieur. Vous passez donc simplement du 2-WAY sur la toile métallique et autour des châssis (ou sur toute autre surface où les insectes se rassemblent pour essayer de pénétrer à l'intérieur). Il faut seulement 10 secondes pour l'appliquer sur une toile métallique de grandeur moyenne! *Un applicateur est fourni gratis.* Quand les mouches et les insectes entrent en contact avec la surface traitée, leurs pattes se paralysent, puis ils meurent!

AGIT DE 2 FAÇONS:

1. Tue les insectes qui essaient de rentrer.
2. Tue les insectes qui sont déjà à l'intérieur.

EFFET GARANTI

Dans les pharmacies, quincailleries, épiceries, grands magasins et magasins à succursales multiples. 4 onces, 60c; 8 onces, $1.00; 16 onces, $1.70. Et aussi en plus gros formats pour les fermes, laiteries, institutions. Le "2-Way" est enregistré en conformité avec la Loi sur les Produits Insecticides. Votre fournisseur a du "2-Way" ou peut demander à son grossiste d'en obtenir rapidement de *Chantler & Chantler Limited, 49 Wellington St. W., Toronto.*

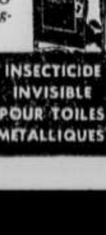

2-WAY INSECTICIDE INVISIBLE POUR TOILES MÉTALLIQUES

Les Australiens rejettent la requête de leur gouvernement

Sydney, Australie, 21. (P.C.)— Par un vote de 1,735,978 contre 1,506,846, les Australiens viennent de se prononcer contre le maintien pour l'après-guerre des pouvoirs quasi-discrétionnaires cédés à leur gouvernement durant la période de guerre. Un referendum a été tenu sur la question, et selon les chiffres qui ont été donnés comme résultat hier, l'Etat australien ne pourra jouir de ses pouvoirs de guerre pour l'exécution des plans de restauration.

Le vote des membres des services armés qui sont répartis dans les différentes parties du monde restent encore à compter mais ils ne peuvent affecter le résultat de la consultation populaire, car pour ue le gouvernement ait pu agir, il lui aurait fallu non seulement la majorité des votes mais une majorité dans quatre des six états australiens.

Les seuls états où de petites majorités ont été obtenues sont l'Australie-sud et l'Australie-ouest où l'on anticipait cependant des votes négatifs en abondance. Une forte opposition a été rencontrée dans la Nouvelle-Galles du sud et Queensland où les ouvriers sont fortement représentés, et les deux seuls états dont les administrations s'étaient prononcées en faveur des plans du gouvernement central.

Le premier ministre John Curtin a déclaré hier qu'il était désappointé mais non surpris par le résultat et il ajouta : "Il reste maintenant à ceux qui s'opposaient à notre plan à présenter leur propre plan. Autrement, l'Australie connaîtra une ère de grandes difficultés".

Le procureur général H.-V. Evatt, qui dirigea la campagne en faveur du plan gouvernemental, a attribué sa défaite à la perte de l'appui du travail régulier par suite de craintes injustifiées de voir établir la conscription industrielle d'après-guerre.

Le plan proposé aurait donné au gouvernement le droit de faire des lois sur les sujets suivants:

1o)—Soins des militaires de retour du front et de leurs dépendants ;
2o)—Emploiement et chômage ;
3o)—Organisation de la mise sur le marché des commodités de la vie;
4o)—Compagnies ;
5o)—Trusts, combines et monopoles ;
6o)—Profitage et prix ;
7o)—Production et distribution des marchandises ;
8o)—Contrôle du change et des capitaux investis outre-mer ;
9o)—Transport par air ;
10o)—Uniformité de la largeur des voies ferrées ;
11o)—Travaux nationaux ;
12o)—Santé nationale ;
14o)—Allocations familiales ;
15o)—Aborigènes.

Les voteurs par un "oui" ou par un "non" ont approuvé ou rejeté tout le plan.

--3 divisions nazies . . .

(Suite de la 1ère page)

près du golfe de Riga, que les Russes ont dû opérer un léger recul, mais ils ont détruit là 144 chars et canons allemands.

En Esthonie, la 3e armée balte (général Ivan Meslennikov) a pris plus de 150 localités et a atteint un point situé à sept milles de Tartu, sur la voie ferrée de Tallinn à Riga.

Plus au sud, en Lettonie, la 2e armée balte (général Andrei Yérémenko) a pris 70 localités, y compris Erglin, sur la voie ferrée de Madona à Riga. Erglin est à moins de 55 milles de Riga.

Maslennikov et Yérémenko refoulent constamment vers la Baltique les troupes allemandes isolées dans les pays baltes par la 1ère armée balte (général Ivan C. Bagramian), qui atteignit la Baltique à 25 milles à l'ouest de Riga il y a deux semaines.

Le communiqué dit que, depuis neuf jours, les forces soviétiques ont détruit plus de 1,500 chars allemands.

--Les canons-fusées luttent avec succès contre les avions-robots

(Suite de la 1ère page)

truisent un grand nombre avant qu'elles aient atteint leur objectif. Les bombes volantes ont quand même fait des victimes et des dégâts hier et la nuit dernière à Londres et dans les comtés du sud, et le bombardement continuait ce matin.

Dans un village, 11 personnes ont été tuées et d'autres blessées hier par une bombe qui tomba en plein sur un abri de surface. Une autre bombe a atteint une rangée de maisons, tuant six personnes et en blessant plusieurs autres. Une troisième bombe a tué trois civils et deux soldats canadiens.

Une quatrième bombe a tué cinq enfants et a rasé plusieurs maisons voisines, tandis qu'une cinquième, tombée sur le toit d'une maison à appartements, a tué six personnes et en a emprisonné d'autres dans les étages supérieurs.

--Occupation prochaine de Toulon

(Suite de la 1ère page)

semble n'avoir aucune chance de s'échapper.

Les avant-gardes de la 7e armée ont traversé sur plusieurs points la rivière Durance, tributaire du Rhône qui était le premier obstacle sérieux à surmonter.

La ville de Rians, à sept milles de la Durance et à 15 milles au nord-est d'Aix, a été occupée.

Le nombre des Allemands faits prisonniers dépasse les 14,000 déjà et il continue d'en arriver d'autres.

Parmi les nouveaux prisonniers, il y a le major général Hans Schubert, qui a été pris avec les six officiers et les 30 soldats de son état-major. Un communiqué dit que Schubert est un ardent nazi qui s'est rendu fameux dans le midi de la France par son "extrême cruauté".

La désorganisation qui règne parmi les Allemands indique que le haut commandement allemand est résigné à perdre éventuellement tout le midi de la France.

Le secteur oriental de la tête de pont, du côté de Cannes et de la frontière italienne, est "stable" et on ne mentionne pas de nouveaux gains dans cette région.

Hurley et Nelson iront en Chine

Washington, 21. (PA)— Les majors-généraux Patrick-J. Hurley et Donald M. Nelson quitteront les Etats-Unis pour passer plusieurs mois en Chine. Le président Roosevelt les envoies pour discuter des renforts militaires des problèmes militaires et économiques avec le président Chiang Kai Shek.

Le vice-président Charles E. Wilson remplacera M. Nelson comme président du comité de la production de guerre.

Les congressistes ont déclaré que la nouvelle position de M. Nelson arrive juste au moment où il semble avoir gagné la première ronde dans sa lutte pour faire reprendre la production civile limitée.

Suggestion concernant la prix des maisons

Johannesburg, (P.C.).— Un contracteur local suggère que le gouvernement devrait contrôler les prix des maisons comme il le fait pour d'autres commodités. Le conseil de ville a approuvé l'idée et a voté 10,000 livres pour faire des expériences dans différents types d'habitations qui conviendraient aux non-européens.

Détail du vote dans Laviolette

Grand'Mère, (D.N.C.) -- Voici le résultat détaillé du vote dans le comté de Laviolette aux dernières élections provinciales :

	Dallaire Elzéar	Ducharme Romulus	Journeault Omer	Verreault Geo-Ed.
Gran'Mère	1,550	1,762	568	25
Lac à la Tortue	88	190	76	7
St-Geo. de Champlain	106	195	43	5
St-Thimothée	88	259	47	2
St-Tite Ville	240	625	137	4
St-Tite paroisse	192	366	44	4
Ste-Thècle Ville	123	177	51	3
Ste-Thècle Paroisse	156	423	121	3
St-Jacques des Piles	124	117	14	1
St-Jean des Piles	63	169	9	0
St-Roch de Mékinac	58	94	14	1
St-Jos. de Mékinac	45	93	8	1
Mattawin	11	89	3	0
Grande Anse	4	72	4	0
Rivière Aux Rats	31	52	6	0
Lac à Beauce	23	82	5	0
La Tuque	838	1,995	472	100
Fitzpatrick	10	15	16	5
Rapide Blanc Barrage	41	39	9	1
Rapide Blanc Station	12	10	2	2
Windigo	22	41	5	1
Casey	13	30	2	1
Sanmaur	20	58	14	3
Parent Rapport par télégramme	148	155	87	10
Barrage Gouin la Loutre	14	69	6	4
La Croche	58	112	0	0
Canton Mailhotte	7	39	2	1
Canton Bourgeois	12	69	12	3
Doheny	11	38	4	2
Lac Chat	5	20	4	0
	4,113	7,455	1,785	189

--Moosce Fumerton n'entend pas se reposer sur ses lauriers

(Suite de la page 9)

que les aviateurs alliés qui sont stationnés au bord de la Manche ont parlé d'organiser un fonds "Messerschmitt" pour fournir des appareils aux Allemands, pour avoir un peu d'action".

Il a aussi parlé d'une technique nouvelle, développée par quelques-uns de ses ca[illegible], pour combattre les avions-robots allemands. Il assure que cette technique obtient de bons résultats.

"Les gars se sont rendu compte qu'ils ne pouvaient les rattraper, parce qu'ils sont trop rapides. Mais sachant qu'ils passent à environ 1,500 pieds d'altitude, ils grimpent au-dessus, et attendent. Le feu de l'échappement leur permet de les apercevoir à 18 milles de distance. Avec un grand plongeon ils peuvent gagner assez de vitesse pour rivaliser avec le projectile, et l'abattre".

Trois cents autres aviateurs rapatriés étaient du même groupe que Fumerton. Ils devront rester ici une journée, pour régler leurs formalités, après quoi ils pourront se rendre chacun chez soi pour y passer un congé de 30 jours. Il y en a un certain nombre qui doivent être affectés à des fonctions d'instructeurs; d'autres passeront des équipes de terre à d[illegible] équipes aériennes; et quelques-uns continueront à subir des traitements, à des hôpitaux de postes du C. A. R. C.

Un sedan qui fait du chemin

Quelque part dans le sud de la France, 21. (P.A.) — Le lieutenant Bill Lyutt, Jersey, N.-J., a fait récemment la découverte d'une puissante auto sedan abandonné par des généraux allemands au jour "J" Il l'échangea d'abord avec le capitaine Kenneth Barnaby, East-Orange, N.-J., pour un parachute jaune. Celui-ci, l'ayant endommagé en traversant une rivière, l'échangea à son tour avec une unité française pour un poulet et sept oeufs. La dernière fois que la voiture fut aperçue, elle était conduite par un lieutenant américain. On ne sait pas encore les détails du dernier échange.

Brûlures mortelles

Montréal, 21. (D.N.C.) — Ghislaine Larue, 4 ans, de Longueuil, est décédée samedi à l'hôpital Ste-Justine des suites de brûlures reçues la veille, lors du désastreux incendie qui détruisit de fond en comble une demi-douzaine de maisons ainsi que de nombreux immeubles, commencement de conflagration que nous avons déjà relaté. La soeur de la petite victime, Thérèse, deux ans, est encore dans un grave état à l'hôpital, ayant aussi reçu des brûlures étendues.

Victimes de l'onde

Côteau-du-Lac, P.Q., 21.— (PC)— Deux hommes se sont noyés hier dans les eaux du lac St-François, à Côteau-du-Lac, lorsque la chaloupe à rames dans laquelle ils se promenaient versa dans les rapides du lac. Les victimes sont George Mullen, de Lachine, et un aviateur, Jack William, dont on n'a pu se procurer le lieu d'origine.

Succès chinois

Tchoung-king, 21. (P.A.) — Les Chinois annoncent aujourd'hui qu'ils ont pris toute la partie sud-est de la muraille de Ting-tchoung, forteresse japonaise de la province du Yun-nan. Les autres forces chinoises perdirent et reprirent peu après l'importante position de Laotung-po, Loung-lina, au sud-est de la ville de Loung-ling, sur la route de Birmanie, et ont fait reculer l'ennemi en lui causant des pertes considérables.

Propriété acquise par M. Ross Drouin

M. Ross Drouin a fait l'acquisition de la magnifique propriété de feu M. Léon Campbell, sur le chemin St-Louis, naguère restaurée et occupée par M. O.-A. Bériau. C'est une vieille maison en pierres des champs bâtie il y a plus de cent ans dans un vaste parc dont les bois sont bien conservés. Nos félicitations à M. Drouin.

--Troupes américaines dans Paris

(Suite de la 1ère page)

tan, pour comprimer encore plus les Allemands.

Au G.Q.G. des Alliés, 21. (PA) — Des colonnes américaines blindées ont établi une solide tête de pont aujourd'hui sur la rive droite de la Seine à Mantes, ville située à 25 milles au nord-ouest de Paris, ce qui ouvre aux Alliés la route de la côte où sont installées les rampes de lancement des bombes volantes de l'ennemi à 90 milles plus loin au nord.

Une dépêche du front mande qu'une nouvelle tentative effrénée des forces allemandes pour se dégager du piège en Normandie centrale a été brisée par les efforts conjugués de la 1ère armée canadienne et de centaines de chasseurs Typhoon armés de lance-fusées.

UN FEU MEURTRIER

Cette dépêche dit que l'artillerie canadienne dirige un feu meurtrier sur les débris de 14 divisions allemandes enfermés autour de Chambois, à 10 milles au sud-est de Falaise.

Des unités britanniques de la 1ère armée canadienne ont avancé vers l'est et pris Livarot, 10 milles au sud-ouest de Lisieux. Des troupes britanniques se sont aussi enfoncé plus avant dans Cabourg, sur la côte.

AUTOUR DE VERSAILLES

Des éléments de la 3e armée américaine combattent des troupes allemandes dans le voisinage de Versailles, à moins de 10 milles du Coeur de Paris, et se sont établis le long de la Seine au sud-est de la capitale française. On dit que la révolte gronde dans Paris, dont la population sait que sa libération est proche.

(Radio-Berlin a diffusé une dépêche du D.N.B. disant que les groupes de reconnaissance alliés étaient dans les faubours de Paris.)

EFFORTS DE L'ENNEMI

Une autre dépêche du front, en parlant de la furieuse bataille engagée avec les troupes allemandes encerclées autour de Chambois, dit que les pertes sont lourdes de part et d'autre. Cette dépêche dit que les formations allemandes en dehors du cercle ont tenté de percer les lignes alliées pour dégager les troupes isolées à l'intérieur.

La première tentative de l'ennemi a échoué, et les Allemands ont lancé une deuxième attaque de la forêt de Gouffern, au sud-ouest de Chambois.

Un officier britannique d'état-major a dit : "Nous ne savons pas encore combien d'Allemands sont sortis, mais nous savons que l'ennemi a subi de lourdes pertes."

7,500 PRISONNIERS

Plus de 7,500 Allemands ont été faits prisonniers hier autour de la poche, dont 2,200 sur le front britannique seulement. Le haut commandement a annoncé la prise d'Argentan, sur le côté sud de la poche.

La pénétration des Britanniques dans Cabourg, sur l'aile gauche des Alliés, a placé l'extrémité gauche du front à 25 milles environ de l'embouchure de la Seine.

3 MILLES DE LISIEUX

Les troupes de la 1ère armée canadienne qui avancent directement à l'est de Caen en direction de la Seine sont à moins de trois milles de Lisieux.

La situation autour de Chambois était "très obscure" ce matin au dire d'un officier britannique. La bataille se poursuivait sans diminuer d'intensité sous une pluie battante.

ATTAQUES AERIENNES

Des bombardiers Mosquito et Mitchell de la R.A.F. ont passé la nuit à survoler la Seine, bombardant et mitraillant les concentrations de troupes allemandes sur les rives ainsi que les chalands utilisés par l'ennemi pour tenter d'évacuer les débris des divisions battues au sud de la Seine.

Une rangée de chalands longue de trois quarts de mille a été ravagée près de Quillebeuf. Au cours de la journée et de la soirée d'hier, des chasseurs-bombardiers américains ont détruit 20 autres calands.

A l'ouest de la Seine, les aviateurs alliés ont détruit cette nuit 136 véhicules et 16 chars, de sorte que, depuis 24 heures, les aviateurs alliés ont détruit plus de 350 véhicules et près de 100 chars.

Neuf avions allemands ont été détruits hier, tandis que la R.A.F. a perdu quatre avions sur 861 sorties.

Huit jours de prison

Un homme accusé d'être entré sans permission sur la propriété des chemin de fer nationaux, en contravention avec les règlements, a plaidé coupable ce matin devant M. le juge Hughes Fortier, de la Cour des Sessions de la Paix, et il a été condamné à huit jours de prison.

Semonce à un accusé

Un jeune homme, accusé d'"avoir sacré et blasphémé contre un membre du clergé qui le précédait dans la rue", a reçu la verte semonce qu'il méritait, ce matin, de la part de M. le recorder Emile Morin. Le prévenu a été arrêté au cours de la dernière fin de semaine après qu'un Chevalier de Colomb, qui prenait connaissance de ce qui se passait, eut fait appel à la police. L'accusé a été condamné à $40. d'amende et les frais et à deux mois additionnels sans option d'amende.

S'adressant au prévenu, qui disait avoir abandonné sa religion depuis quelques années, le juge lui déclara qu'il devrait se rappeler "que quiconque parle contre le prêtre en périt et qu'il finit souvent dans la prison, dans des asiles ou même dans des conditions regrettables. En faisant appel aux bons sentiments du prévenu, lui signala que le prêtre était toujours le meilleur conseiller que malgré toutes les injures qu'on pouvait lui adresser il savait pardonner, rendre service et rester calme malgré toutes les attaques et les adversités."

M. le recorder Morin a aussi félicité le Chevalier de Colomb pour sa conduite et il a demandé au prévenu de mieux comprendre le rôle du prêtre dans la société.

La majorité de M. T. Labbé

Thetford-Mines, 21 (DNC) — Tous les bureaux de scrutins moins 1 ont donné une majorité à M. Labbé dans Thetford dont il fut le maire durant six ans. Il prit aussi des majorités dans plusieurs autres paroisses du comté.

Voici la détail du vote tel que recensé par le président de l'élection, M. Jos.-La-Fontaine.

	Majorité M. Labbé	Majorité M. Olivier
Thetford	2,335	....
Black Lake	243	....
Colerains	145	....
Vimy Ridge	27	....
Coleraine (rang A.B.C.)	5	....
Coleraine (rang 1-2-3)	12	....
Thetford-sud	142	....
Sacré-Coeur de Marie	135	....
Robertsonville	82	....
Rivière-Blanche	36	....
Irlande-nord	29	....
Lower Ireland	19	....
Irlande-sud	25	29
Plessisville	.....	527
Notre-Dame de Lourde	8	8
Somerset-sud	.....	183
Somerset-nord	1	56
Laurierville	3	....
St-J.-Bte Vianney	60	....
St-Ferdinand	.....	37
Bernierville	9	44
Ste-Sophie	.....	116
St-Pierre-Baptiste	1	3
Inverness Village	1	3
Leeds-est	102	....
Font-Briand	8	....
St-Jacques de Leeds	34	....
Kinners Mills	.....	31
Lemesurier	.....	6
Nelson	21	....
Lyster	63	....
Ste-Anastasie	.....	57
	3,675	1,225

Majorité de M. Labbé 2450
Total des votes 16,976
Bureaux de scrutins 95
Electeurs inscrits 19,736
Pourcentage du vote 86 p.c.

Saleté des Nazis

Avec une mission navale de trève au large du cap de Giens, 21 —(Par George Tucker ; dépêche distribuée par la Presse Canadienne) — Sous le commandement du lt-colonel William-C. Baxter, de Baltimore, la mission de trève était entrée dans le port de Porquerolle pour demander la capitulation sans condition de l'île. Soudain, des canons de 88mm ont fait pleuvoir des projectiles tout autour du torpilleur dont les grands pavillons blancs déployés sur le pont ne laissaient aucun doute sur son indentité. "Je puis le jurer car j'en tenais un". Aucune perte n'a été enregistrée.

--Soldat abattu d'un coup de feu à Lost River, près de Montréal

(Suite de la 1ère page)

liquet et le détective Lucien Durocher, de Montréal, envoyés par le chef Louis Jargaille, de la police provinciale, se sont rendus sur les lieux pour questionner des témoins et des résidants des environs.

L'automobile dans lequel se trouvaient la victime et ses amis était conduite par Harry Thompson, un résidant de l'avenue Harvard, à Notre-Dame de Grâce, Montréal. Les seuls détails sur cette affaire viennent du soldat James Bates, de Lost River, un vétéran. Celui-ci a déclaré à la police que lui et la victime parlaient en face de l'hôtel Brunelle, quand un coup de feu retentit et Miller tomba.

Le Dr Jean-Marie Roussel, expert médico-légal de Montréal, a déclaré à la police que le coup avait été tiré à moins de 50 verges de la victime. Il est maintenant tenu pour certain que le coup de feu ne fut pas accidentel. Les détectives parcourent ce petit village des Laurentides en vue d'obtenir des détails sur cette affaire.

Tél. : Jour 2-3002 — Soir 5577

Dr H.-A. HOULE
Chirurgien-Dentiste
Jour — 76, rue St-Joseph
Soir — 550, Ch. Ste-Foy
QUEBEC

Victime de la ptomaïne

Montréal, 21. (D.N.C.) — Un veillard est mort, hier après-midi, empoisonné par la ptomaïne après avoir mangé du "ébifteck" et une jeune femme dans la trentaine ainsi que le petit chien et le chat de cette dernière, ont aussi été très fortement malades après avoir absorbé de la même nourriture.

Le défunt est M. Jean-Baptiste Crépeau, 84 ans, qui habitait le domicile de M. et de Mme Charles Labranche, 4437, rue De Bullion. Le cadavre est présentement à la morgue, pour fins d'autopsie et d'enquête en cour du coroner.

Mme Charles Labranche put rester à son domicile, où elle reçoit actuellement les soins des médecins. Son état ne semble toutefois pas alarmant. L'octogénaire, la jeune femme et les deux animeux mentionnée mangèrent de la viande en question (du boeuf tranché) samedi soir, mais ils ne ressentirent alors aucun mal. Cette viande fut placée sur la glace apprenonsnous, et c'est immédiatement après en avoir mangé vers 11 heures hier matin, qu'ils se ressentirent fortement indisposés. Mandé d'urgence sur les lieux, le Dr Preville tenta vainement de conserver la vie au vieillard. Les médecins légistes provinciaux feront l'autopsie du cadavre de la victime et la viande en question sera analysée par les experts du Bureau d'hygiène de la ville de Montréal.

L'Italie recouvrerait son droit de possession

Rome, 21. (P.A.) — Le comte Carlo Sforza, ministre sans portefeuille du gouvernement Bonomi, a dit aujourd'hui au cours d'un meeting présidé par le premier ministre lui-même, que l'Italie devrait recouvrer ses colonies après la guerre, à moins que les autres nations n'autorisent une administration internationale.

Les Suédois se réjouissent de la victoire alliée

New-York, 21 — (PA) — Le peuple de Suède, se préparant à célébrer la victoire des Alliés sur l'Axe, a littéralement noyé la "Largest Fireworks Manufacturing Co.", de Stockholm, de commande de portraits pyrotechniques du premier ministre Churchill, du maréchal Staline et du président Roosevelt, rapporte la B.B.C., d'après une nouvelle du Tidningen, de Stockholm.

Le café les tiendra éveillés longtemps

North Tonawanda, N.-, 21. — (P.A.) Le maire, Myles Joyce, qui a déclaré un cas d'urgence et a été chargé par le conseil de prendre la direction du département de police, a obligé les constables à payer pour leurs tasses de café. Il a aoouté que "les autorités de la ville ne voulaient pas qu'un seul homme s'endorme au travail, quand il est dans une voiture de patrouille".

Escadrilles françaises à l'oeuvre en France

Rome, 21. — (P.A.) Deux escadrilles d'aviateurs français vétérans, celles de Navarre et du Dauphiné, travailllent en collaboration avec la fameuse escadrille Lafayette pour appuyer les forces d'invasion terrestres, sur la tête de pont du sud de la France, a-t-on révélé hier.

SERVICES SPECIALISES

Au Salon Fleuri Enrg.
FLEURS naturelles et artificielles, plantes, etc. 343-345 RUE ST-JOSEPH, tél.: 5068.
RLX-serv-sp-H—T80632

TEINTURERIE MATHIEU LTEE: Nettoyage, pressage et teinture sont obtenus selon les méthodes les plus sûres, avec des produits de première qualité. 15 RUE ST-ALBERT, Québec, tél.: 4-1600.
SRX-Ser.-S.H.—T77472-C

Wilfrid Dubois

Directeur de funérailles. Embaumeur gradué. Bureau 866 ST VALLIER; rés. 38 CARON. Autrefois de Sylvio Marceau. Tél.: 2-3968; résidence tél.: 3-2284.
HI-Serv.Sp.-H—T91084

La ligue de tennis Boisseau

Les parties suivantes seront à l'affiche pour lundi, le 21 août :

Voirie, 1, Belvédère 1.
Belvédère II vs Voirie II
Giffard vs Employés Civils 1.

Voici la cédule pour mercredi le 28 août.

Belvédère II vs Employés Civils I.
Employés Civils II vs Voirie I.
Voirie I vs Giffard.

Les autres parties seront annoncées mardi. Lundi soir aura lieu au club de Tennis Belvédère, une réunion du comité de tennis, à laquelle devront être présents tous les membres du comité. D'importantes questions seront discutées et devront être réglées dès la fin de cette assemblée.

Chaque club de la ligue de tennis féminine Guay devra également envoyer deux représentantes à cette assemblée qui débuta à 8 h. 30 précises.

Mesures contre les incendies dans les ports

Londres, (P.C.) — L'office de l'Intérieur a annoncé que des mesures avaient été prises pour que l'on puisse faire appel aux flottilles de bateaux-pompes du service national du Feu outre-mer, pour combattre les incendies qui se déclarent dans les ports continentaux, pour aider les bateaux-pompes de l'armée.

Ecroulement d'une section de l'estrade

Ville LaSalle, 21.— (PC) Une personne a été blessée à Ville LaSalle, faubourg de Montréal, hier, lorsqu'une section de l'estrade s'écroula au cours d'une course de motocyclette. Environ 2,000 personne se trouvaient dans l'estrade à ce moment. La victime, madame J. Boivin, a été transportée à l'hôpital, mais ses blessures ne sont pas sérieuses.

Parenté compliquée

Torrington, Conn., 21. — (PA) Le 26 août, Peter-J. O'Brien doit épouser Mildred Costello Terreau. A un double mariage, ici, le 17 juin, le fils de O'Brien, le sergent Vincent O'Brien, et sa fille, Mary O'Brien, ont épousé la fille de Mme Terreau, Shirley Terreau, et son fils, Edward Terreau. Essayons de déchiffrer leur parenté, maintenant !

NAISSANCE

GIRARD — M. et Mme Raymond Girard, de Québec, font part à leurs parents et amis de la naissance d'une fille, née le 18 et baptisée le 20, sous les prénoms de Marie-Yvonne-Hélène.

Parrain et marraine, M. et Mme Léo Girard, grands-parents de l'enfant. Porteuse, Mlle Bérangère Ouirouet.
—T92702

In Memoriam

GARNEAU — A Neuville, Co. Portneuf, le 20 août 1944, à l'âge de 90 ans 8 mois, est décédée dame Honorine Grenier, épouse de feu M. Bernard Garneau.

Les funérailles auront lieu mercredi, le 23, à Neuville, à 8 heures 30.

Départ de la maison mortuaire, à 8 heures 15, pour l'église de Neuville, et de là au cimetière paroissial.
—T92705

GIROUX — A Knowlton, Co. Brome, le 21 août 1944, à l'âge de 13 ans, est décédée Françoise Giroux, fille de l'honorable Louis-Arthur Giroux, conseiller Législatif, et de Mme Giroux.

Les funérailles auront lieu jeudi à 9 heures 30.
21août-3fs—T92694

LAMONTAGNE — A Québec, le 20 août 1944, à l'âge de 65 ans et 6 mois, est décédée dame Laetitia Darveau, épouse de M. Omer-Désiré Lamontagne.

Les funérailles auront lieu mercredi à 9 heures 15.

Le départ de la maison mortuaire, à 242, rue St-Olivier, se fera à 9 heures, pour l'église St-Jean-Baptiste, puis le cimetière Belmont.
21août-2fs—T92708

LAWRENCE — A St-Grégoire, le 20 août 1944, à l'âge de 88 ans, est décédé M. Joseph Lawrence, époux de feu dame Adèle Gravel.

Les funérailles auront lieu mercredi à 9 heures.

Départ de la maison mortuaire, à 8 heures 45, pour l'église de la paroisse, et de là au cimetière St-Charles, Québec.
—T92704

Parents et amis sont priés d'y assister sans autre invitation.

Service anniversaire

GRENIER — Mercredi, à 7 heures 45, en l'église St-Louis de Courville, sera chanté le service anniversaire de feu Edmour Grenier, fils de M. et Mme Ls Grenier.
21août-2fs—T92697

LACHANCE — Mercredi matin, le 23 août 1944, à 7 heures 30, en l'église du Christ-Roi, sera chanté le service anniversaire de feu M. Ulric Lachance, époux de dame Minnie Lambert.

Parents et amis sont priés d'y assister sans autre invitation.
—T92700

MORENCY — Mardi, le 22 août, à 7 heures, en l'église St-Sauveur de Québec, sera chanté le service anniversaire de feu François Morency, époux en premières noces de Josephine Breton, et en secondes noces de feu Amiloza Lacouline.
—T92703

Parents et amis sont priés d'y assister sans autre invitation.

REMERCIEMENTS

BOUCHER — M. et Mme Laurent Boucher, de Lauzon, remercient bien sincèrement tous les parents et amis qui leur ont témoigné des marques de sympathies à l'occasion de la mort de leur fillette Lise, soit par tributs floraux, visites ou assistance aux funérailles. A tous un cordial merci.
—T92699

CLAVET — Les familles Clavet et Guilbault remercient bien sincèrement tous ceux qui ont bien voulu leur témoigné des marques de sympathie à l'occasion de la mort de M. Alphonse Clavet, soit par offrandes de messes, bouquets spirituels, visites ou assistance aux funérailles. A tous un cordial merci.
—T92678

CLAVET — La famille de M. Odilon Clavet remercie bien sincèrement tous les parents et amis qui lui ont témoigné des marques de sympathie à l'occasion de la mort de M. Odilon Clavet, soit par offrandes de messes, bouquets spirituels, tributs floraux, visites ou assistance aux funérailles. A tous un cordial merci.
—T92692

FLEURS pour toutes les CIRCONSTANCES à des prix modérés.
Penneys
183, rue ST-JEAN. Tél.: 2-8081

Mort de Mlle Françoise Giroux

L'honorable Louis-Arthur Giroux, C.L., et madame Giroux, née Juliette Bolduc, viennent d'être plongés dans un deuil cruel par la mort de leur fille, Françoise, décédée, ce matin, à la résidence de ses parents, à Knowlton, à l'âge de 13 ans. Mlle Giroux a succombé à une maladie de quelques mois. Elle était élève du couvent des Soeurs de la Présentation de Marie à St-Hyacinthe.

Outre son père et sa mère, l'honorable et madame L.-A. Giroux, la défunte laisse dans le deuil ses frères, M. Fernand Giroux, étudiant au séminaire de St-Hyacinthe et Maurice Giroux; ses soeurs, Mlles Gabrielle, Yvette et Suzanne Giroux ; ses grand'mères, madame F.-X. Giroux, de Sweetsburg, et madame J.-B. Bolduc, de Québec; ses oncles et tantes, M. et madame J.-Ernest Grégoire, Mlle Jeannette Bolduc, Mlle Rachel Bolduc, M. J.-P. Bolduc, madame veuve Maurice Bolde Montréal, le lieutenant Pierre Bolduc.

Les funérailles de Mlle Giroux auront lieu jeudi matin, à 9 heures 30, à Knowlton.

A l'honorable Giroux et à madame Giroux, "Le Soleil" offre ses plus sincères condoléances.

Pasagers canadiens sur le Rio de la Plata

Los Angeles, 21. — (P.A.) — Six Canadiens se trouvaient parmi les passagers du Rio de la Plata qui fut incendié, vendredi, dans le port d'Acapulco, Mexique, suivant une liste rendue publique par l'agent de l'Argentine State Line, à Los Angeles.

Ces Canadiens sont : Doris Rowena Millson, 29 ans, d'Enniskillen Ont. ; Willard Francis Chandler, 31 ans, Lillian Arleen Chandler, 32 ans, Ardith Elaine Chandler, 4 ans, Norman Stanley Chandler, 2 ans, et Vernon Beardsley Chandler, 1 an, tous de St-Jean, N.-B. Ils se rendaient à Callao, Pérou.

Diminution dans la fabrication des avions

Washington, 21.— (PA) Près de 300,000 ouvriers seront mis à pied par les manufactures américaines d'avions, au cours de l'année prochaine, par suite de la diminution de la production causée par des pertes extrêmement légères de bombardiers lourds sur les différents théâtres de guerre, dit le major général Olivier P. Echols, assistant-chef de l'état-major de l'air.

Poulailler transformé en un hôtel

Fladbury, Angleterre, (P. C.) — Incapable de trouver de chambres pour loger ses jeunes filles de "l'armée de la terre", dans ce petit village du Worcestershire, un fermier a transformé un poulailler en hôtel, avec 40 cellules, une cuisine, une salle à manger et une salle de bain.

SI VOS IMPÔTS VOUS LAISSENT À COURT

EMPRUNTEZ CHEZ CAMPBELL

L'argent que vous payez en impôts aide l'effort de guerre de notre pays. Il incombe à chaque citoyen de régler ses impôts promptement. Si, après les avoir payés, vous êtes à court d'argent, et que des dépenses inattendues viennent vous assaillir, vous pouvez obtenir un prêt de la Campbell Finance Corporation. C'est une façon commode et sensée de mettre ses finances personnelles en ordre.

Campbell prête des sommes variant de $20. à $1,000. Vous avez le choix de 4 plans et de 258 montants et modes de remboursement différents. Vous pouvez généralement compter recevoir l'argent voulu le jour même que vous en faites la demande.

Pour obtenir l'argent qu'il vous faut, téléphonez, écrivez ou venez nous voir. Un employé de Campbell qui comprend les choses vous aidera à résoudre *vos* problèmes d'argent.

Choisissez le montant qu'il vous faut sur ce tableau ou venez consulter notre liste qui contient 233 montants et modes de remboursement.

Vous obtenez	Mensualités 4	6	10	12	15	18
$ 20	$ 5.25					
50	13.13	$ 8.93	$ 5.57	$ 4.73		
150	39.39	26.78	16.70	14.18	$11.67	
275	72.22	49.09	30.61	26.00	21.40	
500	130.60	88.64	55.10	46.73	38.36	
750		132.15	81.95	69.10	56.50	$48.05
1000		175.10	108.20	91.35	74.50	63.30

Une Compagnie canadienne de réputation solide

CAMPBELL FINANCE CORPORATION LIMITED

ADRESSE LOCALE

Plus de 100,000 clients satisfaits.

Prêts limités à la ville et la banlieue

37 rue de la COURONNE Edifice Guilmette, Québec. Tél.: 7191

Succursales à Chicoutimi et autres villes principales au Canada.

MUTT et JEFF — Entre nous, c'est une idée. — Par Bud Fisher

TERME IMPROPRE

Un lisèur de Radio-Canada se singularise en se désignant lui-même sous le vocable de *speaker*. Rien ne justifie l'emploie de cet anglicisme pour remplacer le terme dont se servent la plupart de ses confreres, celui d'annonceur. Ces radiologues n'ont que rarement l'occasion d'improviser à la radio. Dans la plupart des cas, leur travail consiste à lire de la copie preparee par des redacteurs anonymes. Dans ces condition, pourquoi la direction permettrait-elle à l'un de ses liseurs de s'arroger le titre mal venu de *speaker?* Il arrive que ce novateur soit l'un des annonceurs qui semble avoir le plus de difficulté à lire les textes qu'on lui fournit. Quelques-unes de ses lectures sont si laborieuses qu'elles rappellent celles qu'on entend dans les écoles où l'on ensigne encore à lire à haute voix. La Société du Parler français ferait oeuvre utile en combattant les anglicismes de la radio, comme elle rend service aux journaux en leur adressant régulièrement des bulletins dons l'objet est de les aider à corriger des fautes faciles à éviter. En attendant, nous serions heureux que le *speaker* de Radio-Canada se corrigeât lui-même de sa faute voulue, sans autre intervention désagréable pour lui.

POIVRE ET SEL

L'accident se répète.

L'Islande s'américanise.

Sforza force un peu fort.

Le Japon ne s'entêtera pas.

On évite l'occasion parisienne.

Les Bouches du Rhône parleront.

Ils reviendront sans cérémonie.

La publicité gratuite ne paie pas.

L'Italie réclame déjà ses anciennes colonies.

Charlevoix-Saguenay perdra son trait d'union nationale.

Un billet de banque ne perd pas sa valeur en changeant de mains.

La merdaille allemande compromet le président de la Finlande.

Après ce terne dimanche, la campagne ne retiendra pas longtemps ses désabusés.

Le chef du prochain gouvernement parle encore comme le leader de l'opposition.

Pour assurer à l'Europe une paix durable, il faudrait exterminer tous les soldats du Reich.

Une longue campagne d'éducation sera nécessaire pour indurre les gens à s'habiller comme tout le monde.

Les déjeuners-causeries seront rétablis au Club de la Renaissance, mais sous l'oeil du maître, afin qu'on n'y cause pas trop.

DEUX ANS PLUS TARD

Nos braves soldats canadiens ont vengé le raid de Dieppe. Il y a exactement deux ans, la vaillante troupe qui comptait davantage sur l'héroïsme que sur le nombre, descendait crânement sur la côte de Dieppe, pour affronter le feu nourri des défenses allemandes que les bombardement alliés n'avaient pas suffisamment affaiblies. Un enfer de feu et de sang a marqué alors cet héroïsme, mais le sacrifice n'a pas été vain; sa coûteuse experience a instruit l'état-major qui a si bien réussi l'invasion de la presqu'île de Cherbourg et de la côte normande. Les Canadiens sont revenus à la charge et, cette fois, ils marchent sur la route de Paris. Le général Crerar les commande d'une main ferme et sûre; il a conscience de la rude tâche qu'on lui a confiée, car la 1ère armée canadienne livre combat aux troupes d'élite de Hitler qui bloquent aux envahisseurs le chemin de la Seine. Le commandant canadien a porté des coups décisifs; ses attaques-surprise, lancées la nuit avec des détachements de chars d'assaut et des pelotons de fantassins transportés dans des camions blindés, ont décontenancé les Allemands par leur témérité autant que par leur vigueur. Les soldats canadiens ont la réputation d'être les plus dangereux combattants des Alliés, au dire des généraux allemands. Le raid de Dieppe, l'assaut de Cherbourg, la bataille de Caen s'inscrivent comme autant d'épopées dans les fastes de notre armée.

Gazette rimée

Comme autrefois

Il y a près de deux mille ans,
les guerriers de la Germanie
traversant le fleuve en chalands
s'établirent en Rhénanie.

Soumis à leur cruelle loi,
le peuple occupant cette terre
fit serment à son dieu gaulois
de se venger ou de se taire.

Renseigné par quelque hasard
sur ces gens voués au silence,
de Rome vint Jules César
en leur faveur rompre une lance.

Il vainquit en de durs combats
les rudes soldats d'Allemagne,
aidés de qui ne parlaient pas
auxquels il rendit leur campagne.

C'est sur la frontière du Rhin
qu'il faut, en semblable occurrence,
restaurer au son de l'airain
les bornes du pays de France.

Le rimailleur.

Tremblement de terre survenu à Haïti

Port-au-Prince, Haïti, 21. — (P.A.) — Un tremblement de terre de faible intensité, précédé de bruits souterrains, s'est fait sentir ici samedi soir.

Avec les aviateurs canadiens en service en Grande-Bretagne

Par Gabriel Langlais
(Sous-lieutenant d'aviation)

Avec le C.A.R.C., en Grande-Bretagne, le 18. — (Dépêche retardée) — Apprendre les nouvelles méthodes de conduire un avion, s'exercer au tir à la mitrailleuse, découvrir les secrets de la navigation aérienne de jour et de nuit, s'initier à la ponte des bombes et au fonctionnement de la t.s.f., tels sont les principaux sujets d'étude des officiers et aviateurs de passage à cete école préparatoire au vol de guerre où nous sommes présentement.

Mais les élèves de cette école ont aussi des heures de loisir et ils savent les employer de façon à se reposer des fatigues de l'entrainement. Il y a ici un cinéma et une salle de danse. Il y a ce qu'on appelle la "danse des sergents", qui compte parmi les attractions les plus populaires. Elle a lieu le samedi soir, à intervalles réguliers. L'orchestre est composé d'aviateurs musiciens; les danseuses sont des jeunes filles des villages environnants. On danse et on prend des rafraichissements. Il va sans dire qu'on danse en rond, comme sur le pont d'Avignon....

Seuls les sergents ont accès à cette salle de danse. Toutefois, il n'est pas rare qu'un officier se fasse un plaisir de devenir sous-officier pour quelques heures, afin de participer à la fête. Votre correspondant aurait été banni de cette salle s'il n'avait pas reçu un laissez-passer spécial, accordé par déférence pour ses fonctions. Fait à souligner; les sergents se laissent interviewer facilement. Ils appellent cela aller à "confesse". Entre deux danses, ça ne leur déplait pas du tout de faire part de leurs impressions.

Qu5il nous soit permis de vous en présenter quelques-uns.

Loin de sa ferme, loin de ses prairies, le sergent Aimé Thiéven, radiotélégraphiste, âgé de 21 ans, n'est pas sans s'ennuyer un peu, en Grande-Bretagne. La vie est bien différente ici, et il avoue, tout en rougissant un peu, qu'il a hâte de rentrer au pays pour me retrouver auprès de ma blonde". Et pour nous démontrer qu'il a raison, il sort une photo de cette "blonde". Comme nous l'avons compris.

Mais il y en a des centaines qui, à l'instar de Thiéven, sont impatients de retourner au Canada. Mais, pour le moment, inutile d'y penser. Vaut mieux dire comme le sergent Gilbert Van Daele, mitrailleur, de Norwood (Man.), qui, se rappelant qu'il était barbier avant la guerre, s'écrie à tout moment: "Je me propose de raser tous les Allemands".

Plus sage, les sergents Georges Alarie, mitrailleur, de Saint-Jérôme (Qué.), et Gérard Lalonde, également mitrailleur, de Valleyfield (Qué.), ont bon espoir que, la guerre terminée, on s'empressera de les reprendre à la banque qui les employait.

De tous ceux que nous avons interviewé, le sergent Jean-Jacques Desbiens, pilote, de Chicoutimi (Qué.), s'est montré le plus expéditif. En moins de temps qu'il n'en faut pour l'écrire, il nous a dit qu'il

(Suite à la page 5, 1ère col.)

Organisation de commissions et ministères nouveaux au fédéral

Ottawa, 21. (P.C.) — Trois nouveaux ministères et un certain nombre de commissions et de corporations devront être organisés au cours des quelques prochains mois par le gouvernement fédéral à la suite de leur création récente. La formation de ces trois nouveaux ministères, de ces commissions et de ces corporations a été autorisée lors de la dernière session du Parlement.

Le nouveau ministère de la Santé nationale et du bien-être, qui se chargera de la plus grande partie de la législation sociale fédérale, doit se préparer à émettre dès juillet prochain les chèques d'allocations familiales. Ce ministère sera probablement formé très prochainement, car le travail préparatoire est considérable. On croit qu'il pourra fonctionner suffisamment pour que l'on puisse, dès le début de l'année prochaine, ouvrir des bureaux régionaux pour préparer les listes des familles.

La création du ministère des Affaires des vétérans n'apporte pratiquement pas d'organisation nouvelle, car les divisions des Pensions et de la Réhabilitation du ministère actuel des Pensions et de la Santé nationale, qui seront versées dans ce nouveau ministère, s'occupent déjà de la chose.

Le troisième ministère formé lors de la dernière session est celui de la Reconstruction. On croit que l'un des ministres actuels du cabinet, probablement l'hon. C.-D. Howe, ministre des Munitions, sera nommé à sa tête avec un personnel qui formera le noyau de ce nouveau ministère qui ne devrait pas tarder à entrer en fonctions. Le nouvel organisme aura la tâche de coordonner tous les plans de reconstruction. Il ne formera pas cependant une organisation considérable, car il travaillera en coopération avec les autres agences gouvernementales existantes.

La semaine dernière, on a formé la Commission de support des prix agricoles, qui protégera, avec l'aide d'un fonds de $200,000,000, les prix de la ferme d'un déclin excessif. Une organisation semblable pour les produits de la pêche sera probablement formée prochainement, avec une somme de $25,000,000 à sa disposition.

On ne considère pas d'importance immédiate l'organisation de la Banque de développement industriel, chargée de mettre du crédit à la disposition des petites industries après la guerre, car le développement industriel futur, à l'exception des domaines de production de guerre, n'est pas encore important. La Banque du Canada sera chargée de former cet organisme qui fonctionnera comme filiale de la Banque du Canada.

Actuellement, l'hon. C.-D. Howe, en sa qualite de chef de la division de l'aviation du ministère des Transports, recherche des hommes qualifiés pour la Commission du transport aéronautique, organisme chargé par le Parlement de réglementer l'aviation civile et de conseiller le gouvernement sur sa politique aéronautique.

En outre des agences dont la formation a été autorisée par les lois du Parlement, plusieurs autres organismes seront créés bientôt, si l'on en juge par les indices donnés par le gouvernement au cours de la session.

Une Commission royale doit être formée pour enquêter sur l'industrie de charbon, tandis qu'une autre commission "semi-judiciaire" doit être créée pour enquêter sur la loyauté des citoyens canadiens d'origine japonaise. Ceux qui seront trouvés déloyaux seront renvoyés du pays après la guerre, tandis que ceux qui seront jugés loyaux auront la permission de demeurer au pays, mais seront sujets à certains règlements destinés à les empêcher de se concentrer en Colombie canadienne.

Succès d'une exposition

Ste-Anne de la Pocatière (D.N.C.) —Vendredi soir dernier s'est terminée à l'Ecole Supérieure d'Agriculture de Ste-Anne de la Pocatière, l'exposition annuelle de travaux domestiques du Cercle des Dames Fermières. Pendant les deux jours qu'elle a durée, ce fut un défilé de visiteurs enthousiastes qui n'ont pas caché ni leur surprise ni leur admiration pour les travaux présentés.

L'attention du public fut surtout retenue par les ingéniosités du tissage, la perfection du crochetage. Le goût dans l'harmonie des couleurs a fait un grand pas. Les exhibits ont été un peu moins nombreux mais ils étaient de meilleure qualité.

Mlles Gobeil et Noël, institutrices en Art Domestique du Ministère de l'Agriculture eurent la lourde tâche de faire l'expertise et d'attribuer les nombreux prix votés par la direction.

Jeudi soir, une veillée de famille réunit environ 500 fermières de la paroisse et des cercles voisins: St-André, St-Pascal, St-Roch des Aulnaies, St-Onésime. Mme Charles Gagné, présidente du cercle et commandeur de l'Ordre du Mérite Agricole, souhaita la plus cordiale bienvenue à l'assistance et remercia Mlles Gobeil et Noël pour avoir jugé les exhibits minutieusement.

Mlle Gobeil, invitée à prendre la parole, se dit heureuse d'avoir pu constater combien les dames fermières prenaient de soin et d'attention pour faire leurs travaux; elle les félicita et leur donna de sages conseils.

Il y eut ensuite sur la scène parade de mannequins vivants habillés avec du linge reconfectionné. Le public a pu admirer une fois de plus le talent des dames fermières qui savent tout utiliser avec profit.

Le public a vu ensuite se dérouler sur l'écran le film d'une rare beauté "En pays pittoresque" un documentaire sur la Gaspésie, du Ministère de la Colonisation. Au cours de la soirée la partie musicale avait été confiée à un ensemble vocal de fermières sous la direction de Mlle Marguerite Fortin, institutrice en Art Domestique. Ont assisté à cette soirée: M. le Maire G.-A. Michaud, de Ste-Anne; M. J.-H. Girard, ass.-régisseur de la Ferme Expérimentale de Ste-Anne, etc.

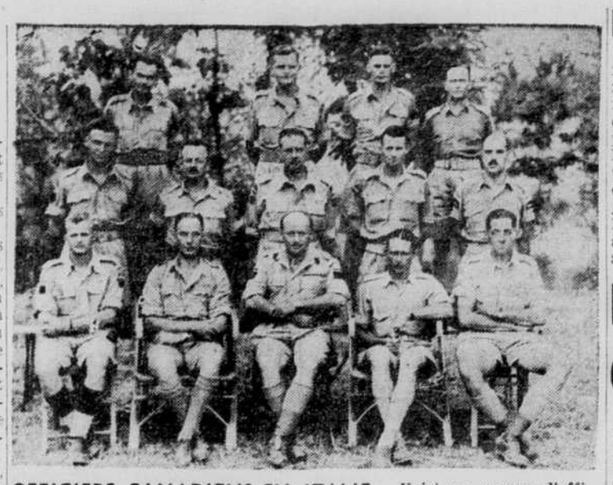

OFFICIERS CANADIENS EN ITALIE: Voici un groupe d'officiers d'artillerie canadiens qui ont assisté à une journée sportive d'une brigade d'infanterie canadienne en Italie. Ce sont, 1ère rangée, de gauche à droite capt. M.-W. Rawlinson, de Toronto; le major J.-W. Eaton, de Toronto, un brigadier canadien; le major J.-P.-L. Gosselin, de Québec; le capitaine R.-W. Lupton, de Kelowna, C.C.; Rangée du centre: le capitaine R.-C. Rutherford, d'Owen Sound, Ont.; le major F.-P. Andrew, de Smith Falls, Ont.; le major J.-C. Armstrong, M.C., de Buffalo, N.-Y.; le major A.-A. MacArthur, de Toronto; le lieutenant J. Smith, d'Edmonton. Rangée de l'arrière: le lieutenant C.-D. McQuarrie, de New Westminster; le capitaine honoraire P.-H. Johnson, de Toronto; le capitaine R.-J. Idwin, de Calgary, et le capitaine W.-H. Dwyer, de Montréal. (Photo Armée canadienne outre-mer)

Des bandits ont commis un vol à la Caisse de St-Sacrement

Des voleurs ont éventré le coffre-fort de la Caisse populaire de St-Sacrement, au cours de la dernière fin de semaine, et ils ont réussi à fuir en emportant une somme de $300 en argent et des valeurs pour quelque $400. Le vol a été perpétré au cours de la nuit de vendredi à samedi derniers dans la salle paroissiale, où se trouvait situé le bureau de la Caisse populaire.

Les cambrioleurs ont penétré dans la bâtisse de la salle paroissiale par une fenêtre de la salle de jeux qui est au soubassement, pour ensuite monter l'escalier qui donne au second non loin du vestibule où se trouve la Caisse Populaire. Auparavant, ces individus avaient enlevé le courant électrique, mais seulement celui de la Caisse.

Ils se sont introduits dans les bureaux de la Caisse en défonçant le guichet et l'on croit que les voleurs sont demeurés sur les lieux pendant une heure dans le moins pour avoir tout chambardé comme ils ont fait.

Le coffre-fort était chargé à pleine capacité, avec les bordereaux, les papiers, la correspondance et tous les livres de la Caisse. Ce coffre de sûreté, qui père aux environs de 600 livres et plus, a été défoncé par le dessous. Il était placé entre deux murs.

Peu satisfaits d'avoir volé pour un somme de $750 et d'avoir répandu toutes les paperasses du coffre-fort sur le plancher et aussi de l'avoir vidé de fond en comble, les voleurs en ont fait autant avec tous les autres tiroirs des bureaux.

Les cambrioleurs n'ont pas pris le même chemin pour évacuer les lieux. Mais avant de sortir par un chassis de la Caisse qui donne sur le jardin des Pères du St-Sacrement, ils ont cassé plusieurs vitres au second plancher.

Des servants de messe ont constaté le vol vers 8 h. 30, samedi matin, et ont aussitôt averti les Pères et M. Albert Lapointe, gérant de la Caisse Populaire de St-Sacrement, qui à son tour avisa la police municipale, les banques et la Fédération des Caisses Populaires en leur donnant les numéros des obligations qu'il avait heureusement sur lui.

Le détective Masse a pris charge de l'enquête et M. Drouin, aussi de la sûreté municipale, releva des empreintes digitales sur le coffre-fort, les chassis et les vitres. Un vieux journal a été trouvé devant la porte de cour de la boutique des Pères qui, apparemment, aurait servi à envelopper les outils des voleurs.

On nous a fait remarquer que les assurances de la Caisse Populaire couvraient entièrement toutes les pertes mais que le montant juste du vol ne pourra pas être connu d'ici à une semaine parce que les autorités de la Caisse doivent reviser tous les livres. L'enquête se poursuit et l'on croit que les individus ne tarderont pas à être pincés.

Ils s'attaquent aux voies ferrées de la Riviera

Rome, 21 — (PA) — On a révélé officiellement samedi que neuf porte-avions, sept anglais et deux américains, prennent part aux opérations, au large de la tête de plage de la Riviera.

Les avions partis de ces navires ont attaqué les communications et le trafic sur les routes et les voies ferrées, dit un communiqué, qui ajoute que le feu de la D.C.A. a été considérable, alors que l'opposition dans l'air n'a pas existé.

Grève à Trenton

Trenton, N.-E., 21. (PC) — Près de 350 employés de Trenton Steel Warks Ltd ont abandonné le travail après qu'un ouvrier eut refusé de faire partie des United Steel Workers of America (C.C.T.)

L'homme en question, un nommé Fox, a déclaré que sa morale et sa croyance religieuse lui défendaient de faire partie d'une union. Il a été licencié de l'armée au cours de la présente guerre et c'est un vétéran de la première grande guerre

La Bulgarie

New-York, 21. — (P.A.) — Le premier ministre bulgare Ivan Bagrianov et le chargé d'affaires soviétique à Sofia ont conféré hier, suivant la radio allemande. La Bulgarie et la Russie n'ont jamais rompu leurs relations, bien que la Bulgarie soit alliée de l'Axe. Jeudi dernier, Bagrianov a dit que son pays devrait sortir de la guerre puisque la grande majorité de ses citoyens ne l'avaient jamais voulue.

Le Cardinal à la Pocatière

Ste-Anne de la Pocatière, (D.N.C.) — Son Eminence le Cardinal Jean-Marie Rodrigue Villeneuve, O.M.I., archevêque de Québec est venu en fin de semaine au collège de Ste-Anne de la Pocatière rencontrer les prêtres du collège de l'Ecole Supérieure d'Agriculture et du diocèse à l'occasion de leur grande retraite pastorale. Son Eminence a prononcé des conférences spirituelles et pastorales jeudi et vendredi.

Mge Gorges Léon Pelletier, auxiliaire de Québec et Mgr Elias Roy, du collège de Lévis ont également donné des conférences apostoliques.

Vendredi soir, à l'occasion de la clôture de la retraite, il y eut une heure d'adoration à laquelle assistait Son Emience le Cardinal Villeneuve. L'Heure sainte qui était prêchée par le prédicateur de la Retraite, le Rév. P. Mateo Boevey, se termina par le chant du Te Deum.

Des marchands se réunissent

Les marchands de grain de Québec et de Lévis se sont réunis mercredi dernier chez Kerhulu pour discuter entre eux de questions relatives à leur commerce. Plusieurs problèmes furent soumis à cette occasion à l'attention de ces marchands, membres de l'Association patronale du commerce de Québec.

L'assemblée prit d'abord connaissance des échanges de correspondance intervenues entre le secrétaire et les honorables Louis St-Laurent, C.-G. Power, James-A. McKinnon et Henri Renault, ainsi que MM. Adrien Morin, A. Langlais, J.-E. Renaud, de la Chambre de Commerce, et J.-A. Marion, de l'U.C.C., relativement à la demande déjà faite pour la nomination de deux inspecteurs pour les grains et graines de semence respectivement.

L'on passa ensuite à un communiqué de M. G.-S. Brooks, directeur a l'administration des aliments du bétail de la commission des prix, concernant l'extension accordée sur le plan des réclamations de frais de transport pour les marchandises expédiées de l'Ouest vers l'Est et connu sous le nom de "plan C", qui sera en vigueur jusqu'au 30 septembre prochain.

L'assemblée adopta une résolution à l'effet de demander aux autorités municipales d'amender l'article 27 du règlement No 24B concernant la construction des bâtisses. Le but de cette résolution est pour obvier au fait que, en vertu du présent règlement, les entrepôts devant être construits en pierre ou en brique, exposent la marchandise, telle que farine, grain et provisions, à un degré d'humidité trop élevé.

M. Eugène Bois fait ensuite rapport à l'assemblée des récentes délibérations du Conseil provincial des semences, auxquelles il a assisté comme directeur et, après avoir remercié M. Bois, les membres ajournèrent l'assemblée.

Hommage de McGill

L'Université McGill commémorera le 6 octobre prochain, le 200e anniversaire de la naissance de son fondateur, James McGill. L'Association des diplômés de l'Université prendra également part à cette célébration. A l'occasion de la collation de cet automne, une garde d'honneur des Grenadiers de Sa Majesté, régiment qui a succédé à celui que James McGill commandait à titre de colonel montera la garde sur sa tombe.

Les pertes de l'armée

Deux Québecois sont mentionnés sur les deux nouvelles listes de pertes de l'armée canadienne outre-mer qui viennent d'être rendues publiques aujourd'hui par le Département de la Défense nationale. Ce sont: le soldat Robert Garant, fils de M. Georges Garant, 11 1-2 Chemin Ste-Foy, mort de ses blessures; le soldat Wilfred Tremblay, dont l'épouse, Mme Marie-P. Tremblay, demeure à 251, rue de la Reine, blessé à l'action.

L'une de ces listes rapporte aussi la mort du soldat Joseph-Lorenzo Gilbert, fils de Mme Marie Gilbert, de St-Prosper de Dorchester, Qué.

Plusieurs militaires canadiens-français sont rapportés blessés à l'action, parmi lesquels nous relevons les noms suivants: le soldat Lucien Fortier, petit-fils de M. Albert L'Hérault, 45, rue Napoléon, Lévis, Qué.;

Le soldat Gustave Goulet, fils de M. Octave Goulet, de St-Anselme, Qué.;

Le soldat Raymond Joseph, fils de M. Raymond Joseph, de Fasbébiac, Qué.;

Le cpl Médéric Lapierre, fils de M. Daniel Lapierre, de Grande-Entrée, Iles de la Madeleine, Qué.;

Le soldat Joseph Meunier, fils de M. Xavier Meunier, l'Isle Verte, Qué.;

Le soldat Camille-Joseph Melançon, fils de Mme Albertine Melançon de Shédiac Bridge, N.-B.;

Le sergent James-Howard Caldwell, fils de Mme Jessie Caldwell, de Matapédia, Qué.;

Le sgt Windsor-Baxter Holoway, dont l'épouse demeure à Waterloo, Qué.;

Le sgt Henry-Walter Mitchell, dont l'épouse demeure à East-Angus, Qué.;

Le soldat Donat Beaudet, dont l'épouse demeure à East-Broughton, Qué.;

Le soldat Norman-Howard-James Rollins, dont l'épouse demeure à Magog, Qué.;

Le cpl Joseph-Guillaume Bonsaint, dont l'épouse demeure à 397, rue Racine, Loretteville, Qué.;

Le soldat Ovila-Gédéon Cayer, dont l'épouse demeure à Dixville, Qué.;

Le sgt Gaston Deshaies, dont l'épouse demeure à Joliette, Qué.;

Le soldat James-John Duguay, fils de Mme Pauline Duguay, de St-Georges de La Malbale, Qué.;

Le soldat Jacques Patry, fils de M. Ernest Patry, de Joliette, Qué.

NOYES AU CANADA:

Le soldat J.-H. Oscar Labonté, fils de Mme Léda Lobonté, de St-Gérard Majella, Qué.;

Le soldat François-Xavier Rivet, fils de M. Charles Rivet, de Campbell's Bay, Qué.

Union reconnue par Ottawa

Ottawa, 21. — (P.C.) Le conseil national des relations ouvrières en temps de guerre a annoncé samedi que l'union canadienne des ouvriers de stéatite, local 1 (C.C.T.), et Edmond Leblond, Wilfrid Nutbrown et Emile Jacques avaient été reconnus comme représentants officiels des palanteurs, constructeurs de moulins, signaleurs, tailleurs de pierre, casseurs de pierre et ouvriers de carrière, à la Broughton Soapstone and Quarry Co. Ltd., de Leeds Station, P.Q.

Au cours d'un vote de représentation, auparavant, 26 des 31 employés éligibles votèrent pour cette union.

AVIS DIVERS

Au Rotary: — Le conférencier invité au déjeuner du Club Rotary, mardi, sera le major-général (retiré) C.-R.-S. Stein. Il a intitulé sa causerie: Travailleur de chars d'assaut.

L'attente dans les tranchées est plus pénible que le combat même

(Par Maurice Desjardins de la Presse Canadienne)

Avec les Canadiens au sud de Caen, 21 (P. C.) — Nos soldats, dans leur tranchée individuelle, sont aux prises avec un problème qui les rend perplexes.

S'ils se montrent la tête, le jour, ils sont exposés à recevoir une grêle d'éclats d'obus de canons et de mortier qui éclatent sans trêve autour de leurs positions.

S'ils attendent la nuit, il y aura des avions allemands qui, après avoir laissé tomber des fusées éclairantes, lâcheront des bombes "antipersonnel" qui empliront l'air de minuscule parcelles d'acier.

L'ennemi se défend avec une opiniatreté qui tient du fanatisme. Ajoutons à cela sa connaissance approfondie du terrain et l'art qu'il possède de l'utiliser pour sa défense, et vous avez là un peu la raison de ce que des stratèges amateurs appellent la "lenteur" de notre avance en Normandie.

Les jeunes fanatiques hitlériens que nous capturons sont vêtus d'uniformes. Ils sont mal nourris, mal vêtus et succombent d'épuisement. Mais ils se défendent jusqu'à la limite du possible.

Nos canons leu rlancent des milliers d'obus et nos avions les bombardent sans pitié. Mais les jeunes Boches se tapissent sagement dans leurs tanières et dès que nous cessons le feu ils bondissent hors de leurs trous et retournent à leurs mitrailleuses et leurs canons de 88 mm.

Avant de capturer un village nous le soumettans durant plusieurs heures au plus féroce barrage d'artillerie dont nous sommes capables. Les défenseurs — ils ne sont parfois guère plus d'une douzaine — se cachent dans des caves profondes, et quand nos troupes pénètrent prudemment dans la ville, il y reste des nazis cachés dans les ruines qui les accueillent au moyen de coups de feu tirés des fenêtres.

Le champ de bataille au sud de Caen est composé de champs de blé, d'avoine et de hautes herbes à pâturage, ou les tireurs d'élite se cachent, épiant les moindres signes de mouvement dans les épis. Conditions idéales pour la défense et fort désagréables pour ceux dont la tâche est d'attaquer.

Le fantassin de première ligne vit dans une angoisse continuelle, même lorsque le communiqué du grand quartier général affirme qu'il n'y a rien à signaler et que tout est tranquille sur le front.

Rien à signaler aujourd'hui, par exemple, sur le front anglo-canadien au sud de Caen, tandis que les américains du général Bradley réalisent de beaux gains à l'ouest.

Rien à signaler, mais... je rentre à l'instant d'une randonnée dans la région d'Ifs et de Cormelles. Je suis presque sourd pour avoir passé vingt minutes dans le voisinage de nos canons, mes vêtements blancs de nuages de poussières blanche soulevée par nos innombrables véhicules.

Pendant ma courte visite, j'ai vu des avions ennemis fuyant à travers des rafales de notre D.C.A., des typhons fondant comme des vautours pour lâcher leurs obus-fusées sur des positions ennemies à l'horizon et j'ai dû me tapir durant dix minutes derrière un mur de pierre pendant que les mortiers ennemis poivraient les champs au sud du village de Cormelles.

Rien à signaler, en effet. Mais là-bas, dans son étroite tranchée, le fantassin guette. Il entend tout ce bruit et ne voit rien du tout. Il n'ose s'assoupir car une patrouille ennemie peut se faufiler jusqu'à lui et lui lancer des grenades.

Le soir descend et il frissonne en attendant le signal de l'offensive. Et tous ses frissons ne sont pas causés par le froid...

Le Père Bouvier à Laval

Le R. Père Emile Bouvier, S.J., vient d'assumer la direction de la section des relations industrielles de l'Ecole du Service Social de l'Université Laval. On sait que ce cours spécial est de deux ans. La première année comporte les cours de base du service social avec, en outre, quelques cours spéciaux sur les relations industrielles. La deuxième année est consacrée à des cours de relations industrielles, de direction du personnel et de sécurité sociale.

A.-S. Rennie, de nouveau candidat dans Oxford

Woodstock, Ont., 21. — (P.C.) A.-S. Rennie, député du comté d'Oxford à la Chambre des Communes depuis 1934, a de nouveau été choisi comme candidat libéral dans ce comté en vue des prochaines élections fédérales. La convention a été unanime dans son choix.

Tué dans un accident d'aviation dans l'Inde

Toronto, 21. — (P.C.) — L'officier aviateur John Gregory King, 35 ans, ancien secrétaire national de la CCF, mouvement de la jeunesse, a été tué dans un accident d'aviation dans l'Inde, a appris son épouse hier.

Des sociétés nouvelles

Parmi les nouvelles sociétés qui viennent d'obtenir leur incorporation, citons les suivantes:

"Bureau des Oeuvres sociales scolaires catholiques", dans les buts suivants: développer et maintenir parmi les élèves fréquentant les écoles sous la juridiction de la Commission des écoles catholiques de Montréal un service social pour, entre autres choses: répondre à toutes les demandes d'assistance de ces élèves en fournissant des vêtements, des aliments ou toute autre nécessité; visiter les familles des enfants pour leur procurer toute aide morale ou financière nécessaire. Bureau principal à Montréal.

"L'Immeuble Abel Limitée": dans les buts d'acquérir par achat, location, échange ou autre titre légal et avoir, détenir et posséder des biens, mobilieres et immobiliers. Bureau principal à Chicoutimi.

"Logement familial Limitée": pour acheter, acquérir, louer, construire, bâtir ou autrement posséder, aménager, améliorer, opérer, exploiter, vendre, disposer des propriétés, bâtisses, immeubles, édifices de nature commerciale, industrielle ou résidentielle et les ériger en Cités-Jardins. Bureau principal à Montréal.

TERRAINS A VENDRE
A GROS PIN, chemin de Charlesbourg, terrains de 40 x 95 pieds.
Conditions avantageuses.
Ecrire à
CASIER 423, LE SOLEIL

Sténographe parfaitement bilingue demandée
Pour travail dans une maison distribuant des produits alimentaires en gros de la ville de Québec. Très bon salaire pour personne qualifiée.
Les personnes travaillant dans les industries essentielles ne seront pas acceptées.
S'adresser au
SERVICE SELECTIF NATIONAL
15 de la Couronne, Québec
No. 532-F Ord. C-4245

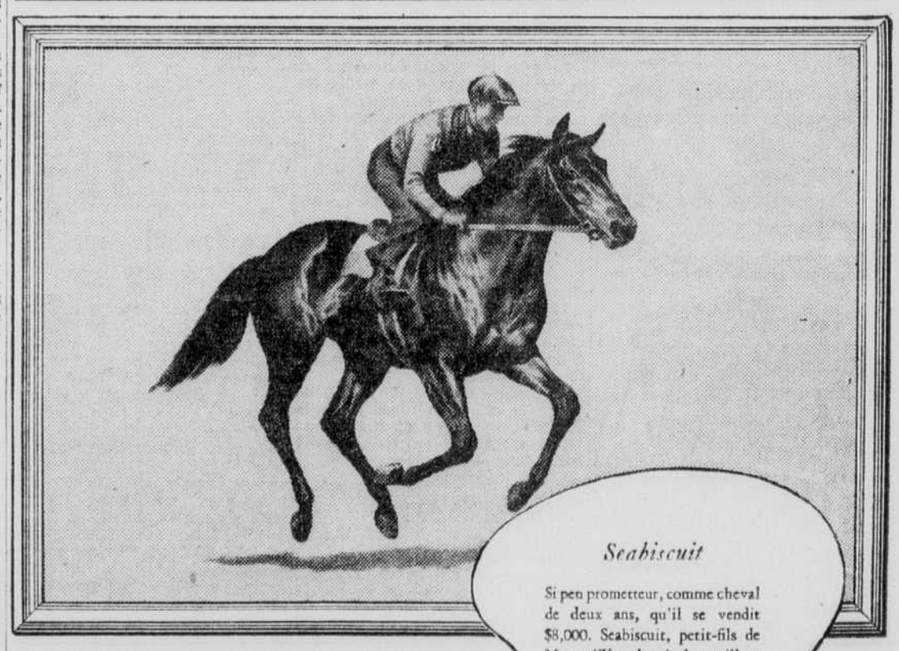

Seabiscuit
Si peu prometteur, comme cheval de deux ans, qu'il se vendit $8,000. Seabiscuit, petit-fils de Man o'War, battit le meilleur fils de son père, War Admiral, à Pimlico, et, malgré un mal de genou, gagna une somme totale de plus de $300,000.

Le Lignage Dira...

Seabiscuit est de noble lignée — et fut élevé dans la célèbre région "Blue Grass", près de Winchester, Kentucky. Les bons tabacs ont, eux aussi, leur lignage et le pays des champions de course est également célèbre pour son tabac. Les cigarettes Winchester sont un mélange de trois lignées célèbres de tabacs, champions mondiaux: le virginien, le turc, le Burley — contribuant chacun de sa qualité spéciale. Pour savourer une cigarette championne, essayez la Winchester. Elle restera pour toute la durée de votre vie votre favorite.

CIGARETTES
Winchester
D'un Mélange Parfait!