Eisenhower annonce aux Autrichiens l'approche des forces alliées

LE "SOLEIL"
est lu dans 100% des familles canadiennes-françaises de Québec

LE SOLEIL

Le quotidien ayant le plus fort tirage dans la ville et le district de Québec

NE DETRUISEZ PAS
les vieux journaux, les revues, les magazines ou les boîtes de carton
Donnez-les à votre Comité local de récupération

63e ANNEE — No 232 EDITION QUOTIDIENNE QUEBEC, LUNDI 2 OCTOBRE 1944 TIRAGE CERTIFIE PAR L'A. B. C. PRIX : TROIS CENTINS

FORMIDABLE ASSAUT DES AMÉRICAINS

Cinq mille Nazis faits prisonniers à Calais

Après la libération de la ville et du port de Calais, ce sera le tour de Dunkerque le dernier port de la Manche encore aux mains de l'ennemi — Les Canadiens rencontrent une vive résistance en Hollande.

(Par Alan Randal, de la Presse Canadienne)

Avec la 1ère armée canadienne dans Calais, 2. — Maintenant que Calais est libéré, trois des quatre ports français de la Manche assiégés par la 1ère armée canadienne sont aux mains des Alliés aujourd'hui et il ne reste plus à prendre que le port de Dunkerque, où les débris du corps expéditionnaire britanique évacuèrent le continent en 1940.

Calais fut libéré samedi soir par les forces canadiennes et les dernières résistances ont été écrasées hier. Le colonel Schroeder, commandant de la garnison, et environ 5,000 Allemands ont été faits prisonniers après la capitulation, qui suivit un bombardement aérien de trois heures.

(Le haut commandement a annoncé aujourd'hui que le total des Allemands faits prisonniers par les Canadiens à Calais dépassait maintenant les 7,000).

Le port de Boulogne fut pris par les Canadiens le 21 septembre, neuf jours après que le Havre eût été occupé par des troupes britanniques servant sous les ordres du lt-général Crerar.

Le cap Gris-Nez et ses batteries d'artillerie lourde, qui canonnaient Douvres et les villes voisines depuis quatre ans, furent pris vendredi.

Calais, comme Boulogne, a succombé à un assaut de six jours joint à de violentes attaques aériennes prononcées par des bombardiers piqueurs et des quadrimoteurs.

La vieille et historique ville de Calais était en ruines lorsque les troupes canadiennes y entrèrent samedi. Des soldats disent que les ravages sont comparables à ceux subis par la ville de Caen, en Normandie.

Le bombardement final, qui enleva toute velléité de résistance à la garnison allemande, commença immédiatement après une trève de 24 heures qui avait été conclue pour permettre d'évacuer quelque 20,000 civils.

EN HOLLANDE

Avec la 1ère armée canadienne en Belgique, 2. — Les Allemands opposent une résistance de plus en plus forte à l'avance de l'armée canadienne au delà du canal Anvers-Turnhout en Hollande, et on estime aujourd'hui qu'il y a 25 divisions ennemies devant les Canadiens le long de ce secteur large de 30 milles.

Au nord de Turnhout, les Canadiens ont atteint la frontière hollandaise sur deux points, mais les Allemands combattent avec acharnement là et au nord du canal à St-Léonard.

Un avertissement aux Autrichiens

Au G. Q. G. des Alliés, 2. (P.C.) — Le haut commandement interallié a invité la population de l'Autriche hier à se préparer à l'arrivée des troupes alliées et a recommandé aux Autrichiens de former des comités secrets pour l'administration des affaires locales, l'arrestation des nazis et la protection des stocks de vivres ainsi que de la machinerie et des moyens de transport. Le général Eisenhower a également recommandé aux habitants des îles hollandaises dans l'estuaire de l'Escaut de fuir sur le continent afin d'échapper aux bombardements aériens qui commenceront bientôt et aux inondations.

CHEZ NOS COMPATRIOTES EN ANGLETERRE : Ces photographies ont été prises en Angleterre alors que Son Eminence le Cardinal VILLENEUVE faisait une visite au personnel d'un hôpital canadien-français. En haut, de gauche à droite, le colonel C.-P. GABOURY, de Montréal, commandant de l'hôpital; Son Eminence; l'infirmière-major SUZANNE GIROUX, de Trois-Rivières; le capitaine-abbé T.-A. DERY, de Québec, aumônier de l'hôpital. En bas, à gauche, Son Eminence cause avec le major LAVAL CARETTE, de Lévis; à droite, le lieutenant-infirmière ROSE CARON, de L'Islet, baise l'anneau pastoral de Son Eminence.
(Photos de l'armée canadienne outre-mer)

Après un intense barrage d'artillerie et un violent bombardement aérien, la 1ère armée américaine s'élance en direction du Rhin dans la région d'Aix-la-Chapelle . Les Britanniques repoussent deux contre attaques en Hollande . .

DANS LA TROUEE DE BELFORT

Londres, 2. (P.C.) — La 1ère armée américaine a commencé une nouvelle offensive en direction du Rhin dans la région d'Aix-la-Chapelle aujourd'hui et les troupes britanniques, ayant brisé deux contre-attaques allemandes extrêmement violentes, continuent d'élargir leur saillant en Hollande, cependant qu'au sud les Américains ont effectué de nouvelles avances dans l'entrée de la trouée de Belfort et à l'est de Nancy.

DEBUT DE L'OFFENSIVE

La 1ère armée américaine s'est ébranlée vers le Rhin des positions déjà conquises dans la ligne Siegfrid autour d'Aix-la-Chapelle. Tout en repoussant de fréquentes contre-attaques de l'ennemi, les Américains préparaient leur offensive dans ce secteur depuis près de deux semaines.

L'assaut des forces de terre fut préparé par un intense barrage d'artillerie et par un formidable bombardement aérien.

Sortant brusquement d'un ciel gris et nuageux vers 9 heures cet avant-midi, des centaines de bombardiers moyens et de chasseurs-bombardiers ont fait pleuvoir des tonnes d'explosifs sur les positions allemandes. Dans les villages français, belges et hollandais de la région, les gens regardaient émerveillés passer les avions aux ailes d'argent qui allaient pilonner la fameuse muraille allemande de l'Ouest. Un roulement ininterrompu de formidables explosions faisait trembler le sol.

UN NOUVEAU SECTEUR

Immédiatement après cetae infernale préparation, l'infanterie américaine s'est élancée en avant à travers la fumée et les débris.

Les dépêches du front disent que l'assaut a été lancé contre un nouveau secteur de la ligne Siegfried près d'Aix-la-Chapelle, où les Amé-

(Suite à la page 13, 6e col.)

Une nouvelle crise éclate dans les rangs des chefs polonais

Londres, 2. (P.C.) — L'espoir d'un reglement prochain de la question polonaise s'est envolé encore une fois aujourd'hui. Osubka Morawski, président du Comité polonais de la libération nationale, formé à Moscou sous les auspices de la Russie, a de nouveau dénoncé avec la plus grande acrimonie le gouvernement polonais de Londres, qui est dirigé par le premier ministre Stanislas Mikolajczyk.

Morawski a formulé ses accusations au cours d'une conférence de presse à Moscou, posant ainsi de nouveaux et graves problèmes diplomatiques pour la Grande-Bretagne et les Etats-Unis, qui ont apparemment promis leur appui à Mikolajcyk.

Morawski a amèrent reproché au gouvernement polonais de Londres d'avoir nommé le général Tadeusz Komorowski commandant en chef des forces polonaises à la place du général Kazimierz Sosnkowski, que le gouvernement de Mikolajcyz avait congédié pour tenter de se rapprocher du Comité de Moscou. Komorowski, mieux connu sous le nom de "général Bor", dirige les patriotes polonais qui combattent les Allemands dans Varsovie.

Morawski a qualifié d'insensée la décision de nommer Komorowski commandant en chef et a déclaré que son Comité était déterminé à juger comme des criminels les membres du gouvernement de Londres, qu'il considère comme responsables du soulèvement "prématuré" de Varsovie. Un communiqué de Komorowski a annoncé hier soir que la position des partisans polonais dans Varsovie était devenue critique.

La violente sortie de Morawski a laissé les Polonais de Londres perplexes et a soulevé de graves questions diplomatiques.

Le Comité polonais de Moscou, étant une création du gouvernement russe, est considéré ici comme reflétant les vues du Kremlin. Ainsi, la déclaration de Moraswki est dirigée non seulement contre les Polonais de Londres, mais aussi contre le premier ministre Churchill et le secrétaire aux Affaires étrangères Eden, qui furent les premiers apparemment à recommander à Mikolajcyk de sacrifier Sosnkowski dans l'intérêt de l'union.

Morawski a laissé entendre que Mikolajcyk et trois ou quatre de ses ministres étaient encore acceptables pour le Comité de Moscou, mais que celui-ci voulait le colonel-général Rola-Zymierski comme commandant en chef.

De Brinon remplace le maréchal Pétain

Londres, 2. — (PC) La radio allemande a annoncé samedi soir que le maréchal Henri Philippe Pétain avait été conduit de Belfort menacé en Allemagne et que l'ambassadeur Fernand de Brinon avait assumé la présidence du comité français pour la sauvegarde des intérets nationaux de la France.

Nombreuses victimes de l'inondation

Mexico, 2. — P. A. — Les autorités croient que de 200 à 300 personnes ont été victimes d'inondations dans le sud du Mexique, ou de violentes tempêtes ont grossi tous les cours d'eau.

Base navale russe aux E.-U.

Seattle, 2. (PA)— Le gouvernement soviétique exploite une base navale sur le sol des Etats-Unis. Les Russes utilisent cette base comme un port de rendez-vous pour l'expédition des cargos et l'approvisionnement des navires armés russes. Ce fait est rapporté dans un article copyright publié dans le "Port-Intelligencer" de Seattle.

Cet article d'un reporter du journal dit que la révélation que des navires armés russes ont leur base dans "un port américain" sous commandement russe a été faite à ce journal par le représentant Warren G. Magnuson (dém., Wash.).

Magnuson, qui représente la côte du Pacifique dans le comité naval de la Chambre, a déclaré, suivant ce journal, qu'il n'a appris "que récemment" les opérations russes dans ce port américain, bien qu'elles se fassent secrètement depuis les 15 derniers mois.

"Une enquête faite directement auprès du secrétaire de la Marine,

(Suite à la page 13. 6e col.)

Revers américains

Tchoung-King, 2. —(PA) — Les Américains ont été chassés d'une nouvelle base aérienne en Chine, celle de Tanchuk, dans la province de Kouang-Si, où l'avance japonaise progresse sans cesse. C'est la quatrième base aérienne que les Américains sont forcés d'abandonner. Malgré ce fait, les chasseurs américains et les chasseurs-bombardiers ont de nouveau attaqué les forces nippones dans la province de Kounag-si, hier, a annoncé le Q. G. du général Stilwell.

Pertes navales des nazis

Londres, 2. — (P.C.) — Des sous-marins anglais, au cours d'opérations s'étendant de l'océan Arctique à la mer Egée, ont coulé 27 navires allemands ou exploités par les nazis, et en ont endommagé dix autres récemment, a annoncé l'amirauté dans un communiqué daté de samedi.

Ralston satisfait de nos soldats

Avec les Canadiens sur l'Adriatique, 2. (PC) — Le colonel J.-L. Ralston, ministre de la Défense du Canada, a déclaré au cours d'une conférence de presse qu'il a constaté en Italie des progrès formidables depuis sa visite il y a un an. Au sujet de l'entrainement au Canada et en Angleterre des troupes canadiennes, le ministre a déclaré qu'il est adéquat et bon et approprié, d'une manière générale.

Iles grecques envahies

New-York, 2. (PA)— Des forces anglaises ont pris pied dans trois iles grecques, a annoncé hier soir la BBC, citant son correspondant du Caire, au cours d'une émission captée par CBS. Le rapport dit que les troupes anglaises ne rencontrèrent aucune opposition. L'une de ces iles est Cythère, à six milles de la terre ferme entre la Grèce et la Crète.

HORS DE COMBAT : Quand le destroyer nazi dont on voit la photographie ci-haut engagea la lutte avec le destroyer canadien "HAIDA", il trouva qu'il avait affaire à un dur adversaire. Le navire canadien manoeuvra de faon à faire échouer son ennemi et il ne lui resta plus qu'à le finir avec des torpilles.

Les Alliés pilonnent les voies de ravitaillement allemandes

Londres, 2 (P. C.) — Des avions Mosquito de la R. A. F. ont bombardé la ville de Brunswick par un beau clair de lune la nuit dernière et, aujourd'hui, la radio allemande a signalé la présence de bombardiers alliés au-dessus de l'Allemagne occidentale, et notamment au-dessus de la région de Hanovre et de Brunswick.

Cette nuit, d'autres avions Mosquito ont bombardé une usine rurale à 30 milles de Handorf et ont exécuté plus d'une quarantaine de petites attaques sur des voies ferrées et des canaux en Allemagne et en Hollande. Tous les avions sont rentrés de ces opérations.

Les grands bombardiers britanniques et américains sont restés immobiles hier après avoir terminé l'un de leurs mois les plus actifs de la guerre.

Les quadrimoteurs alliés ont visité l'Allemagne pendant 20 des 30 jours du mois de septembre, concentrant leurs attaques sur les voies ferrées ravitaillant la ligne Siegfried, dont les défenseurs se trouvent stratégiquement isolés par ces bombardements.

Le mauvais temps a restreint les opérations aériennes hier, mais un groupe d'avions Typhoon de la R. A. F. opérant d'un aérodrome français a tiré des fusées dans les fortifications bétonnées de l'ennemi à Dunkerque et a attaqué au moins 19 chalands sur les canaux et les cours d'eau du sud de la Hollande.

Des avions ont fait sauter quatre trains en Allemagne.

D'autres avions Typhoon ont continué leurs violentes attaques sur les batteries d'artillerie et les positions des Allemands à l'ouest du saillant d'Arnhem.

Trente-six avions américains Marauder, montés par des pilotes triés sur le volet, ont aussi accompli une mission spéciale dans cette région samedi soir.

La radio allemande a aussi signalé la présence de formations aujourd'hui au-dessus du sud-ouest et du sud de l'Allemagne et a dit que, dans le nord, des bombardiers approchaient de la base navale d'Emden.

On évacue Manille

New-York, 2 — (P.A.) — Radio-Tokio a annoncé hier que plusieurs habitants de Manille avaient commencé à quitter la ville à la suite des raids aériens américains de la semaine dernière, ajoutant qu'un "comité d'évacuation" leur apporte "toute l'aide possible".

Poussée des Russes en Yougoslavie

Les troupes russes avancent sur un front de 70 à 100 milles en territoire yougoslave — Les dernières lignes de retraite des Allemands sont coupées.

(Par Daniel de Luce, de la Presse Associée)

Moscou, 2. — Des centaines de chasseurs-bombardiers soviétiques attaquent sans relâche aujourd'hui les positions et les lignes de communication des Allemands en Yougoslavie, où les forces russes de terre, qui avancent constamment sur un front situé à 70 et 100 milles au sud-est de Belgrade, coupent rapidement les dernières lignes de retraite des quelque 200,000 Allemands restés dans les Balkans.

L'ennemi défend ses positions avec acharnement au sud-est de la capitale yougoslave, mais hier, les troupes soviétiques, guidées par les partisans du maréchal Tito, ont encore gagné 23 milles et atteint un point situé à moins de 43 milles de la voie ferrée de Belgrade à Nis.

Les aviateurs russes ont fait taire 50 batteries allemandes, détruit cinq trains militaires et démoli un grand nombre de chars et de camions le long des routes.

(Une dépêche non confirmée d'Ankara dit que des troupes soviétiques et roumaines ont pénétré de 22 milles dans le sud-est de la Hongrie et continuent d'avancer vers Budapest, la capitale hongroise, à 100 milles plus loin. Le dernier communiqué hongrois reconnait que les Russes ont gagné du terrain dans ce secteur, mais ne mentionne pas les distances franchies.)

Moscou garde le silence au sujet des opérations contre la Hongrie et de la situation à Varsovie, où les Polonais disent que la situation est "critique" Les Allemands prétendent qu'ils achèvent d'écraser la résistance des partisans polonais dans la ville.

Sur l'aile nord du front de l'Est, une dépêche du front à la "Pravda" dit que "l'heure de la libération approche pour Riga" et ajoute :

(Suite à la page 13. 8e col.)

Reproches de la "Pravda"

Moscou, 2. (P.A.) — La "Pravda" consacre trois colonnes aujourd'hui à un autre article d'Ilya Ehrenburg contre les signes de faiblesse que les puissances occidentales commenceraient à donner dans la lutte pour l'extermination de l'hitlérisme. Ehrenburg reproche à l'écrivain français André Gide de murmurer "A bas Hitler !" et de préparer en même temps le retour de "la fièvre brune". Il ajoute : "A Paris, des académiciens se persuadent que Pétain n'est pas un vulgaire traitre. Dans une ville allemande prise par les Alliés, le nouveau maire est un ancien nazi. Un journal américain gémit sur le sort des traitres arrêtés en France."

De Gaulle déclare qu'un régime d'économie dirigée sera établi

Lille, France, 2. (PA)— Le général de Gaulle a déclaré hier que le gouvernement de France organisera la reconstruction et l'activité économique de toute la nation d'après une économie dirigée.

Au cours de sa première visite à sa ville natale, depuis avant l'occupation allemande, de Gaulle se montra à un balcon sous une pluie battante et il déclara à une vingtaine de mille personnes qui l'acclamaient :

"Nous ne voulons pas retourner à la situation politique, sociale et morale d'avant-guerre, situation qui nous accula au bord de l'abime.

"Notre devoir économique est d'utiliser pleinement ce que nous avons dans notre sol, notre sous-sol et dans notre empire. Le seul moyen de le faire est ce que l'on appelle l'économie dirigée. Nous voulons que l'Etat dirige l'activité économique de toute la nation."

Il dit que le gouvernement a déjà pris des mesures en vue d'instaurer une telle économie dirigée en prenant la direction des mines. Un contrôle absolu sur l'économie du pays ne sera pas établi d'un seul coup", mais en temps et lieu". Ce sera, dit le général, une organisation de l'industrie dans laquelle tous ceux qui y participeront seront considérés comme des associés.

Exposant son programme, de Gaulle ajouta :

"Nous devons avoir un contrôle d'Etat sans, en même temps, exclure l'initiative et le profit. Il nous faut avoir la participation des ouvriers et de la gérance sans qu'il y ait conflit avec ceux qui auront la responsabilité de la direction."

Le Cardinal Villeneuve parcourt les secteurs avancés du front

Avec les Canadiens sur la côte de l'Adriatique, 2. (P.C.) — S. Em. le cardinal Villeneuve visite présentement les secteurs avancés du front italien. Le prélat canadien a passé une journée dans la Cité Vaticane et il a vu le Pape qui a aussi reçu les membres de sa suite

Son itinéraire comprend des unités canadiennes de l'armée et de l'aviation, et il projette aussi de rendre visite à un vieil ami, le cardinal Della Costa, archevêque de Florence. Ayant étudié ensemble, ils furent nommés au Sacré-Collège en même temps et ils reçurent le chapeau rouge des mains du pape Pie XI le même jour.

Au cours de sa visite aux troupes canadiennes, le cardinal Villeneuve célébrera une messe à laquelle assisteront des détachements représentant tout le corps canadien. Il déjeunera avec un commandant divisionnaire et il passera ensuite l'après-midi avec un bataillon canadien français de la même formation. Il bénira ensuite un cimetière où reposent des hommes tués au cours des plus récents combats livrés par cette unité. Il visitera aussi plusieurs hôpitaux militaires.

Dans la Cité Vaticane, le cardinal canadien eut une audience privée avec le Pape. Plus tard les membres de sa suite eurent l'honneur d'être reçus par le Saint-Père dans ses appartements privés au lieu de la salle du trône, comme le veut la coutume. Le groupe se rendit aussi à la maison-mère des Oblats de Marie-Immaculée avant de partir pour les zones d'opérations.

Rupture de Sofia

Londre, 2. — (PC — Reuter) La Bulgarie a rompu ses relations avec la Hongrie a annoncé Moscou en fin de semaine.

La radio soviétique ajouta : "La Suisse a été priée de protéger les intérêts bulgares en Hongrie".

Contre-attaques des Allemands repoussées au front d'Italie

Rome, 2. (P.A.) — Un communiqué annonce aujourd'hui que la 8e armée britannique a chassé les dernières troupes allemandes de Savignano et a envoyé des patrouilles au delà de la rivière Fiumicino. Les Allemands se déploient en force sur la rive nord de cette rivière, près de la côte de l'Adriatique.

Des troupes américaines de la 5e armée interalliée ont repoussé des contre-attaques pour la quatrième journée de suite sur le mont Battaglia, qui domine la route d'Imola, et ont pris une hauteur voisine, le mont Cappela, après une violente bataille.

La température s'est améliorée sur presque tout le front italien après une semaine de pluies fréquentes, ce qui a permis aux aviateurs alliés de recommencer à soutenir activement les forces de terre.

Un bombardement aérien a désorganisé des préparatifs de contre-attaque dans un secteur et, ailleurs des concentrations allemandes d'artillerie ont été efficacement bombardées.

Nouvelles de Lévis

Le retraite des dames de Lévis.
Hier soir, à 7 heures, en l'église Notre-Dame de Lévis, est commencée la retraite annuelle des dames de la paroisse. Tous les matins, il y aura messe à 8 heures 30 suivie du sermon et le soir, le sermon sera à 7 heures 30. Les prédicateurs sont les Révds Pères Poitras et Lavallée, des Pères de Ste-Croix, de l'Oratoire St-Joseph, de Montréal. Le sermon, hier soir, a été donné par le Révd Père Poitras. Cette retraite se terminera dimanche après-midi prochain, alors que le même soir, à 7 heures, commencera la retraite annuelle des jeunes filles de la paroisse.

Les cours du soir à l'Ecole des Arts et Métiers.
Les cours du soir donnés à l'Ecole des Arts et Métiers, rue Philippe Boucher, à Lauzon, commenceront ce soir. Ces cours porteront sur la radio télégraphie, la menuiserie, l'électricité, l'ajustage-mécanique, la ferblanterie, le dessin industriel, la lecture des plans, les mathématiques et la soudure électrique. Le nombre des élèves inscrits est élevé.

Un appel des pompiers
Les pompiers de Lauzon ont été appelés samedi matin dernier, vers 8 heures, pour un feu de cheminée sans dommages, rue Wolfe.

Pour les oeuvres paroissiales
Mercredi soir, à 8 heures 15, en la salle du collège de Lauzon, aura lieu une grande soirée de charité organisée par la Société St-Jean-Baptiste de Lauzon, en faveur des oeuvres paroissiales. Il y aura de nombreux et riches cadeaux à gagner et il y aura un prix de présence de grande valeur. On compte sur une assistance nombreuse.

Solennité du Très Saint Rosaire
Hier, dans les différentes églises de la rive sud, a été célébrée la solennité du Très Saint-Rosaire de la Bienheureuse Vierge Marie, fête patronale de la paroisse Notre-Dame de Lévis.
A Lévis, la grand'messe fut chantée par M. le chanoine Valère Roy, V.F., curé de la paroisse, assisté de MM. les vicaires L.-P. Lemay et Placide Jacques.
A Lauzon, la grand'messe fut chantée par M. l'abbé Thuribe Grégoire, professeur au collège de Lévis; à Bienville, par M. l'abbé P.-E. Laliberté, vicaire de la paroisse, au Christ-Roi, par M. l'abbé L.-P. Lecours, vicaire dominical.

Assemblée des Légionnaires de Lévis.
Une asesmblée importante des officiers et membres de la section de Lévis, de la Légion Canadienne, branche 13, sera tenus ce soir, à 8 heures, au Manège Militaire de Lévis, sous la présidence du camarade A. Picard. On compte sur la présence de tous les membres à cette assemblée mensuelle, vu que des questions intéressantes seront discutées.

Ouverture des cours gratuits du soir.
Ce soir, à 7 heures 30, à l'école St-Dominique, rue Wolfe, à Bienville ainsi qu'à l'hôtel de ville de Lauzon, aux écoles des rues St-Cyrille et St-Joseph, à Lauzon, s'ouvriront les cours gratuits du soir pour les jeunes gens et jeunes filles de la rive sud. L'inscription sera faite ce soir et demain commenceront ces cours de français, d'anglais, de mathématiques, de mesurage, de comptabilité et de sténographie. Ces cours auront lieu les lundi, mardi et mercredi de chaque semaine et seront donnée par des professeurs de première valeur. On a tout avantage de profiter de cet offre du gouvernement provincial.

Assemblée des Chevaliers de Colomb
L'assemblée mensuelle des officiers et membres du Conseil Notre-Dame 2651, des Chevaliers de Colomb de Lévis, aura lieu ce soir, à 8 h. 30, en leur salle, sous la présidence de M. Alphonse Lecours, grand chevalier. Plusieurs questions intéressantes seront discutées.

Cours de dessin et de décorations
Des cours de dessin et de décorations seront encore donnés cette année à l'hôtel de ville de Lévis, sous les auspices du gouvernement provincial. Tous les élèves qui désirent suivre ces cours intéressants et utiles voudront bien s'inscrire ce soir, de 7 h. à 8 h., au troisième étage de l'hôtel de ville de Lévis.

Pour le monument du Sacré-Coeur
La collecte faite hier matin, à la porte de l'église de Bienville, par les ligueurs du Sacré-Coeur, en faveur du monument du Sacré-Coeur, a rapporté le montant de $128.

Visite paroissiale termnée.
La visite annuelle des paroisses commencés depuis une quinzaine de jours, est pratiquement terminée. A Lévis, il reste encore une couple de jours de travail et au Christ-Roi, M. le curé Charles Rodrigue terminera sa visite cette semaine. Il visite les familles depuis l'église, sur la rue St-Georges, en se dirigeant vers Lévis.

Prières du Rosaire.
Tous les soirs de la semaine, à 7 heures 30, dans les paroisses de Lauzon, Bienville et Christ-Roi, on fera les prières du Rosaire. A Lévis, vu les retraites paroissiales, ces prières seront faites à 4 heures 15 de l'après-midi, pour les paroissiens et les élèves des écoles.

Mariage Vachon-Lajoie
Samedi dernier, à 9 h., en la chapelle des Congréganistes, à Lévis, a été célébré le mariage de M. Arthur-Aimé Vachon, de la paroisse St-Jacques, à Montréal, fils de M. Roland Vachon, de l'Enfant-Jésus, Beauce, avec Mlle Madeleine Lajoie, fille de M. Emile Lajoie, de Lévis. La bénédiction nuptiale fut donnée par M. l'abbé Louis-Albert Vachon. M. Roland Vachon servait de témoin à son fils et M. Emile Lajoie accompagnait sa fille. Pendant la messe, un programme de chant fut exécuté. Après la cérémonie nuptiale, le déjeuner fut pris, puis les nouveaux époux sont partis en voyage de noces. Nos meilleurs souhaits de bonheur les accompagnent.

Les affaires scolaires à Lauzon
Une assemblée de la Commission scolaire de Lauzon a été tenue vendredi soir dernier, sous la présidence de M. Emile Lord. Présents, MM. les commissaires J.-Remi Noël, Arthur Massé et Edgar Porter ainsi que M. l'abbé J.-V. Boucher, curé et patron de la Commission.
La principale question discutée a été celle de l'homologation du rôle de perception des taxes scolaires. Aucune plainte n'ayant été reçue, le rôle de perception tel que préparé a été homologué et entre en force pour l'année 1944-45. Les comptes seront envoyés aux contribuables pour la nouvelle année scolaire.
Après la discussion de quelques affaires de régie interne et l'adoption des comptes, l'assemblée fut levée et ajournée sine die.

Mort de M. Joseph Laflamme
Nous avons appris avec regret la mort de M. Joseph Laflamme, époux en premières noces de dame Rose-Elise Morin, et en secondes noces de dame Léocadie Martel, survenue samedi dernier, à l'Hôtel-Dieu de Lévis. Le défunt, âgé de 72 ans et 9 mois, outre son épouse, laisse pour pleurer sa mort, ses fils, MM. Henri et J.-Thomas Laflamme, membres du corps d'aviation royal canadien, à Moncton, M. Claude Laflamme, de Lévis; ses filles, Mme F.-Paul Marchand, née Gabrielle, de Val d'Or, Abitibi, Mme Etienne Girard, née Madeleine, de Lévis, Mlles Marie-Paule et Gisèle Laflamme, de Lévis; sa petite-fille, Raymonde Laflamme, de Lévis; ses belles-filles, Mmes Henri et J.-Thomas Laflamme; ses gendres, MM. F.-Paul Marchand et Etienne Girard; ses frères, M. F.-X. Laflamme, de Plessisville, et M. Adélard Laflamme, de Beaumont; son beau-frère, M. Odilon Martel; ses belles-soeurs, Mmes Michel Dussault et Arthur Martel, de Québec, Mme Joseph Roy, de Lévis, et Mlle Célanire Morin. La maison Maurice Gilbert a transporté les restes mortels à la résidence du défunt, No 4, rue Victoria, à Lévis, où ils sont exposés. Les funérailles auront lieu demain matin, à 9 h., en l'église Notre-Dame de Lévis, et l'inhumation sera faite au cimetière Mont-Marie. Nous présentons à la famille du regretté défunt nos plus sincères condoléances.

Assemblée des chefs de groupes.
Demain soir, à 8 heures, au lieu ordinaire, il y aura une assemblée des chefs de groupes de la ligue du Sacré-Coeur, de Lévis.

Pour l'église du Christ-Roi.
Ce soir, à 8 heures 15, en la salle paroissiale du Christ-Roi, il y aura grande soirée de charité en faveur de l'église paroissiale.

Recommandation aux prières
Hier matin, au prone de la grand'messe, à Lévis, on a recommandé aux prières, M. Edouard Gosselin, époux de dame Stéphanie Morency, décédé à Québec, le 24 septembre dernier. Le défunt, âgé de 72 ans et 9 mois, était un ancien marchand de Lévis. Nos plus vives sympathies aux parents du défunt.

Funérailles de M. Joseph Morel.
Ce matin, à 9 heures, en l'église de Lauzon, ont lieu les funérailles de M. Joseph Morel, époux de dame Florida Ouellet, survenue jeudi soir dernier, à sa résidence, rue Ouellet, à l'âge de 53 ans. Après la cérémonie funèbre les restes mortels furent conduits au cimetière St-Joseph et inhumés dans le terrain de la famille.

DÉLICIEUSES
SANS BEURRE
BRIOCHES À LA CANNELLE 'MAGIC'

2 tasses farine tamisée
4 c. à thé Poudre à Pâte 'Magic'
½ c. à thé sel
4 c. à soupe shortening
¾ tasse lait (environ)
Cassonade — Cannelle
½ tasse raisins
Mélangez et tamisez les trois premiers ingrédients. Incorporez le shortening. Ajoutez le lait pour faire une pâte lisse. Pétrissez ½ minute sur planche enfarinée. Abaissez la pâte à ¼ pouce d'épaisseur, lui donnant une forme oblongue. Saupoudrez de cannelle, cassonade et raisins. Roulez sur la longueur et tranchez à 1 pouce d'épaisseur. Cuisez à plat dans assiette à tarte ou à muffins graissée, 15 minutes à four chaud (450°F.). Donne 10 brioches.

FABRICATION CANADIENNE

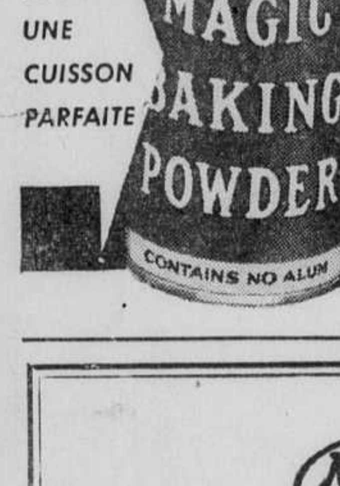

ASSURE UNE CUISSON PARFAITE

NYAL
PHARMACIE DE SERVICE

Un mot concernant la pharmacie Nyal dans votre voisinage

Dans tout le Canada, aujourd'hui — il y a des centaines de pharmacies indépendantes, connues sous le nom de Pharmacies Nyal, fournissant aux familles canadiennes des médicaments et autres produits de la plus haute qualité. Ces magasins sont les représentants exclusifs des médicaments de famille Nyal, fabriqués par la Compagnie Nyal, à Windsor, Ontario.

Les médicaments de famille Nyal ne sont pas destinés à remplacer votre médecin — ce sont simplement des remèdes efficaces dans les maladies ordinaires.

Vous aurez le service le plus sympathique de la part de votre pharmacien Nyal. Il garde toujours un approvisionnement complet de produits de toutes les marques renommées et ses prix sont aussi bas ou plus bas que vous pouvez obtenir à aucun autre magasin.

Vous serez enchantés d'acheter à une pharmacie Nyal et lorsque vous vous procurez les produits Nyal vous obtenez qualité et économie.

Consultez votre pharmacien NYAL surtout sur les "capsules VITA-VIM Multiple", la formule vitaminique la plus convenable pour la plupart des gens, et sur le "CREOPHOS" NYAL, un tonique fortifiant dans la toux et les rhumes.

12

Votre patron, Madame

par *Anne Adams*

No 4653

Comment aimez-vous cette charmante petite robe, mademoiselle? Elle est si facile à tailler. Le corsage et les manches sont d'une seule pièce.

Le patron 4653 se vend dans les grandeurs : 11, 12, 13, 14, 15, 16, 17, et 18. La grandeur 13 requiert 3 verges de matériel de 35 pouces de largeur.

Adresser votre commande comme suit : SERVICE DES PATRONS LE SOLEIL QUEBEC, P. Q.

Ecrire lisiblement votre nom et votre adresse et mentionner correctement le numéro du patron ainsi que la grandeur, s'il y a lieu. Ne pas demander des mesures autres que celles spécifiées.

Le prix de ce patron est de 25c. Seuls les bons de poste ou les chèques PAYABLES AU PAIR à Québec seront acceptés. Ne pas envoyer de monnaie ou de timbres-poste.

Les patrons offerts par notre journal ne sont pas échangeables et ne sont pas en vente à nos bureaux. Ils sont habituellement livrés dans un intervalle de 15 à jours.

N.-B.—Les instructions servies avec ces patrons fabriqués par une maison anglaise ne sont fournies qu'en anglais.

La guerre aux sous-marins

(N.D.L.R.: La marine canadienne avait une tâche variée à accomplir pour nettoyer les "mers étroites" pour l'heure de l'invasion. Un correspondant de la Presse Canadienne en fait une description générale. D'autres reportages seront publiés par la suite).

Dans un port de la côte sud, Angleterre, 28 — (P.A.) — De ce port fait d'autant de pierres grises que de traditions, partent les navires de guerre de la marine canadienne qui sont à créer une nouvelle série de traditions.

Les destroyers, les corvettes et les dragueurs de mines se distinguent des navires de guerre de presque toutes les nations unies à cause de la brillante feuille d'érable qui apparait sur leurs cheminées. Et les records de combats de ces navires sont presque aussi brillants que le symbole qui sert à les identifier.

La plupart sont des vétérans de la tâche difficile de la protection des convois sur l'Atlantique. Ils sont venus ici avant l'heure de l'invasion pour y accomplir la plus grande chasse aux sous-marins et le balayage de mines le plus réussi de l'histoire.

Précédées par deux flottilles complètes de destroyers canadiens, ces douzaines de frégates et de corvettes ont nettoyé les eaux qui s'étendent depuis la baie des Biscaye jusqu'aux eaux norvégiennes, y compris toute la région de la Manche.

Continuellement menacés par les batteries côtières allemandes, esquivant les mines meurtrières, les sous-marins et les attaques aériennes, ces petits navires d'une marine qui existait à peine il y a cinq ans, ont fait leur part à côté des vétérans de la Marine Royale et en fait, ils leur ont enseigné de nouveaux records d'endurance.

Depuis deux mois avant le jour de l'invasion, jusqu'à cet automne, leurs patrouilles ont parcouru les mers, en dépit de l'opposition ennemie. Ils ont fait monter les sous-marins des profondeurs de la mer avec des charges de T.N.T., et les ont ensuite supprimés par des décharges de leurs canons.

On se moque des Boches

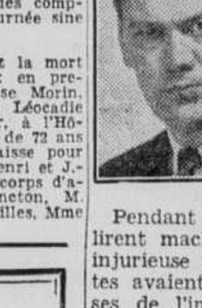

Lille, France, (Par Maurice Desjardins, de la Presse Canadienne)— Sous la barbe des Allemands, les patriotes de Lille ont imprimé et collé aux murs de la Kommandantur une affiche intitulée "Appel aux ouvriers".

Pendant trois jours, les Allemands lirent machinalement cette affiche injurieuse pour eux que les patriotes avaient imprimée sur les presses de l'imprimerie allemande de Lille quelques jours après un de nos raids qui avaient vu des centaines de Lillois recrutés pour travailler au déblaiement.

Voici le texte intégral de l'affiche en question :

"Appel aux ouvriers"

Les gares, les ponts et les lignes de chemin de fer fréquemment bombardés par la R.A.F. vous attendent pour être déblayés, dussiez-vous y laisser votre vie pour la grande patrie allemande.

Les bombes à retardement languissent sans vous.

Maris, quittez immédiatement vos femmes. Pères, abandonnez vos enfants. Fils, dites adieu à vos parents.

N'ayez aucune crainte pour vos familles.

Les soldats allemands s'occuperont sous peu de vos femmes et de vos filles.

Personne ne mourra de faim; vos familles à leur tour seront engagées aux travaux de fortification.

Rendez-vous aux camps de concentration qui vous ont été désignés dans les ordres. Vous y serez bien.

On vous servira du café le matin et le soir et de la soupe à midi. Pour le reste vous vous débrouillerez vous-mêmes.

Vous serez chauffés par la R.A.F. Au travail et à domicile. Vous serez bien payés. Vous aurez le double en travaillant auprès des bombes à retardement. Si l'une d'elles vous déchiquette, vous toucherez immédiatement une prime. Le Reich entretiendra vos proches jusqu'à sa défaite.

Vous aurez l'enterrement gratuit.
Vive le grand Fuehrer, bienfaiteur de l'ouvrier européen.
Der Oberfeldkommandant,
BERTRAM,
Général lieutenant.

Comme il se trouve dans la région minière de la France des milliers de Polonais, les patriotes polonais avaient collaboré avec les partisans français et une traduction polonaise de la proclamation fut également affichée au panneau officiel de la Kommandantur.

STE-ANNE DE BEAUPRE

(De notre corerspondant)

Elections
La succursale 203 des Artisans Canadiens français de Ste-Anne de Beaupré a eu ses élections annuelles mercredi soir dernier.

Les officiers suivants ont été élus : Comité honoraire :
Président : M. Ernest Pelletier ; 1er vice-président : M. Francis Simard ; 2e vice-président : M. Laurent Bérubé ; Directeurs: MM. Cyrias Caron, Alphonse Rioux, Gabriel Mercier.

Comité actif :
Aumônier : R. P. Routhier, curé ; représentant de l'Exécutif : M. Henri Jean ; Président : J.-O. Marsan ; 1er vice-président : M. Talma Lavergne ; 2e vice-président : M. Gabriel Thibault ; 1er Comm.-Ord.: Adrien Simard ; 2e Com.-ord.: Rosaire Têtu; 3e Com.-ord.: Phydime Dufour ; 1er Censeur : Jos.-C. Caron; 2e Censeur: Adrien Bouchard ; 3e Censeur : José Simard ; Médecin Examinateur : le Dr H. Simard.

M. Maurice Simard, de Baie St-Paul, organisateur des Artisans pour le district de Charlevoix, président l'élection.

L'installation des nouveaux officiers aura lieu le mois prochain.

Avis important à ceux qui ont des
RHUMES de CERVEAU

Si vous avez la tête prise, les yeux qui pleurent, le nez qui coule ou qui est bouché au point que vous pouvez à peine respirer, mettez quelques gouttes de Vicks Va-tro-nol dans chaque narine, et jouissez du merveilleux soulagement qu'il apporte. Si le Va-tro-nol est si efficace, c'est parcequ'il fait trois choses importantes: (1) il contracte les muqueuses gonflées, (2) calme l'irritation, (3) aide à débarrasser les voies nasales des mucosités qui les obstruent. C'est le moyen spécifique, éprouvé, de soulager les souffrances.

MÉDICAMENT À 3 FINS

Si le rhume vous menace, employez du Va-tro-nol dès le moindre reniflement ou éternuement. Il aide à empêcher bien des rhumes de se déclarer.

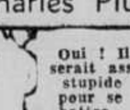

VICKS VA-TRO-NOL

CHRONIQUE de la RADIO

Ecoutez, aujourd'hui

2 OCTOBRE

1.00 CBF-CBV—Rue principale
1.15 CBM—"The Happy Gang"
1.30 CBV-CBF—Vers le soleil. Tante Lucie
1.45 CBF-CBV—Artiste de Québec
2.00 CHRC—Musique légère
2.30 CBV-CBF—Les chefs-d'oeuvre de la musique
3.30 CKAC—Musique hawaienne
3.33 CBF-CBV—Music-Hall
4.00 CBM—Ann Watt, soprano
4.15 CBV-CBF—Musique de chambre
4.45 CBV-CBF-CBM—Récital: Norman Cherrie, baryton
4.45 CHRC—Le vieux loup de mer
5.00 CBF-CBV—L'heure du thé
5.30 CBF-CBV—Programme musical
5.45 CBF—Les cotes de la Bourse
6.00 CBF-CBV—A Radio-Canada, ce soir.
6.00 CKAC—Vie de famille
6.10 CHRC—La femme et l'actualité
6.30 CBV-CBF—Nouvelles françaises de la B.B.C.
7.00 CBF-CBV—Un homme et son péché Roman de Henri Grignon
7.00 CBM—Concert d'orchestre
7.30 CBF-CBV—Colette et Roland
7.30 WABC—Thanks to the Yanks
7.30 CKAC—Le Père Jovial
7.45 CBF-CBV—La fiancée du commando
8.00 CHRC—La Chronique parlementaire
8.00 CKAC—"Les Amours de Ti-Jos"
8.00 CBV-CBF-CBM—Le défilé de la victoire avec Mart Kenney et son orchestre
8.30 CKAC—Le café-concert Kraft
8.30 CBM—Les récoltes dans l'ouest.
8.30 WABC—Gay Nineties Revue
8.30 CBV-CBF—Le détective Bricault
9.00 WABC—Radio Théâtre Lux anglais
9.00 CBM-CBF-CBV—Concert
9.30 CBV-CBF—Programme musical
10.00 WABC—Screen Guild Players
10.05 CHRC—Au foyer
10.15 CBV-CBF—"Le Mauvais Amour" feuilleton dramatique de Paul Gury et de Paul Dumont-Frenette, présenté par la Ligue Antituberculeuse
10.30 CBV-CBF-CBM—L'orchestre de Don Turner
11.00 CKAC—Bonsoir les sportifs.
11.00 CHRC—Radio-Journal de CHRC
11.15 CBV—Services auxiliaires féminins
11.15 CBF—Programme musical
11.30 WABC—Orchestre de Johnny Long
11.30 CBF—"Saludos Amigros"
PROGRAMMES D'ANGLETERRE
6.45—Nouvelles et commentaires
8.30—Causerie
10.00—London Calling
10.45—Nouvelles

Ecoutez, demain

MARDI, 3 OCTOBRE

8.00 CHRC—Nouvelles
8.15 CBV-CBF—Elévations matutinales
9.30 CBM—Les Classiques de la musique
9.30 CBV-CBF—Les chansons que vous aimez
9.45 CKAC—Le coeur dispose
10.00 CBV-CBF—Chez Rose
10.15 CBV-CBF—Courrier-Confidences avec Réjane Desrameaux
10.30 CHRC—Radio-Journal
10.30 CBF-CBV—Vie de famille
10.45 CHRC—Pour les Dames
11.00 CBV-CBF—Grande Soeur
11.15 CKAC—Sans tambour ni trompette
11.45 CHRC—L'Heure agricole
12.00 CBV-CBF—Jeunesse dorée
12.15 CBV-CBF—Quelles nouvelles avec Jovette Bernier
12.30 CKAC—Grande Soeur
12.35 CBF-CBV—Le Réveil Rural
1.00 CBF-CBV—Rue principale
1.15 CHRC—Causerie, Club Rotary
1.30 CBF-CBV—Vers le soleil. Tante Lucie
1.45 CBV-CBF—Artiste de Québec. Récital de piano de M. Guy Ducharme qui jouera des oeuvres de Chopin, de Grieg, de Cyril Scott et de Templeton.
2.00 CHRC—Musique légère
2.30 CBV-CBF—Les chefs-d'oeuvre de la musique
3.00 CKAC—Coffret musical
3.33 CBV-CBF—Music-Hall
3.45 CHRC—Nouveautés musicales
4.00 CBV-CBF—Stanley Hoban, baryton et Gladys Hoban, pianiste
4.45 CBV-CBF-CBM—Artistes de demain Mariette Tierman, soprano
5.00 CBV-CBF—L'Heure du thé
5.15 CHRC—Ciné-Revue
5.30 CBF—A Radio-Canada, ce soir
5.45 CBV-CBF—Les cotes de la bourse
6.00 CKAC—Vie de famille
6.00 CBV-SBF—Le Père Jovial
6.30 CBM—"So The Story Goes"
6.30 CBV-CBF—Nouvelles françaises de la B.B.C.
6.45 CBM—Nouvelles de la B.B.C.
7.00 CBV-CBF—Un homme et son péché Roman de Henri Grignon
7.15 CBV-CBF—Métropole
7.30 WABC—American Melody Hour
7.30 CBV-CBF—Romance. Denis Harbour soliste: Guiseppe Agostini et son orchestre
8.00 CBF-CBV—Les secrets du Dr Morhanges
8.00 WABC—Big Town
8.00 CHRC—Impromptus de Studio
8.00 CBM—Les plus beaux disques
8.30 CBV-CBF—Les contes de Chez-Nous
8.30 CKAC—Rendez-vous Romanesque
8.30 CBM—Débat sur les arts au Canada
9.00 CBV-CBF—Concert symphonique de Montréal sous la direction de Désiré Defauw. Au programme, l'ouverture Enryanthe, de Weber, la symphonie no 41, en do majeur de Mozart. Soliste invité: Noël Brunet, qui jouera le concerto pour violon de Glazounov
9.30 WABC—"This is my Best"
10.00 WABC—Service to the Front
10.15 CBV-CBF—Causerie de R. A. Benoit
10.30 CBV-CBF-CBM—Récital d'orgue avec David Ouchterling
10.30 CHRC—Mélodie du jour
11.00 CKAC—Bonsoir les sportifs
11.00 CHRC—Nouvelles
11.15 CBV-CBF—Musique de danse
11.15 WABC—Joan Brooks Songs
11.15 CHRC—Orchestre de danse
11.30 CBF—Les oeuvres musicales contemporaines
PROGRAMMES D'ANGLETERRE
5.15—London Calling
5.45—Nouvelles et commentaires
10.00—London Calling
10.45—Nouvelles

Exploit de trois canonnières canadiennes dans l'Adriatique

Avec les forces côtières de la marine royale en Adriatique, 2 — (P.C. Par le sous-lieutenant Scott Young, R.C.N.V.R.) — Les autorités navales de la Méditerranée ont permis samedi de relater l'une des plus importantes actions navales accomplies par les Canadiens au cours de cette guerre — le coulage de cinq vaisseaux ennemis et la mise en déroute de tout un convoi dans un étroit chenal au large de la côte yougoslave, par trois canonnières à moteur de la marine royale montées par des Canadiens.

Cette action fut dirigée par le lt-commandant Doug Maitland, D.S.C., avec les lieutenants Corny Burke, D.S.C., et Tom Ladner, tous trois de Vancouver, commandant chacun une canonnière.

Livrée en pleine noirceur, au cours de la nuit du 17 au 18 août, la bataille dura cinq heures. Un rapport officiel dit qu'elle porta un dur coup à un ennemi déjà en train de se replier en Europe occidentale.

Le succès remporté par les trois canonnières eut aussi une portée directe sur les défaites subséquentes des nazis dans les importantes iles yougoslaves, qui commandent les seules routes maritimes par lesquelles les Allmands pouvaint songer à quitter la Grèce.

De 11:05 p.m. le 17 août, alors que l'ennemi fut répéré, jusqu'à 4:05 a.m., le 18, la flotille de Maitland livra six assauts individuels, tous à une portée de 100 à 300 verges. Au terme de cette action, tous les vaisseaux du convoi ennemi avaient été coulés, endommagés ou forcés de fuir dans la direction d'où ils venaient. Pas un seul n'atteignit sa destination.

Funérailles de M. l'abbé L.-P. Binette

Drummondville, (D.N.C.) — Récemment ont eu lieu à Aston Jonction, les funérailles de M. l'abbé L.-P. Binette, curé de cette paroisse, décédé subitement à l'âge de 50 ans.

La cérémonie de la translation des restes en l'église paroissiale a été présidée par M. l'abbé Charles Masse, V.F., curé de S.-Léonard d'Aston. Le lendemain, le service fut chanté par Son Exc. Mgr Albini Lafortune, éxêque de Nicolet. M. l'abbé Charles Masse agissait comme prêtre assistant; M. le chanoine Robert Charland, supérieur du Séminaire, et Eugène Demers, curé de Ste-Eulalie, agissaient comme diacre et sous-diacre d'honneur: M. l'abbé Edgar Laforest, curé de St-Simon, et le R. P. Pierre-Julien Gaudet, S.S., comme diacre et sous-diacre. Plus de soixante-quinze prêtres assistaient aux funérailles. La dépouille mortelle fut ensuite transportée à Warwick où l'inhumation eut lieu dans le lot réservé aux prêtres, dans le cimetière paroissial.

Le défunt laisse pour pleurer sa perte; sa mère, Mme Joseph Binette, de Warwick; sa soeur, Mme L.P. Genest, de Sherbrooke; ses frères, Médéric, de Manchester, N.H., et Arthur, de Montréal, ainsi que plusieurs oncles et tantes, neveux et nièces.

M.-J. Coldwell en Belgique

Bruxelles, 2 — (PC--Câble) — M. M.-J. Coldwell, chef de la C.C.F. au Canada, est arrivé par avion à Bruxelles hier soir, accompagné de Clarence Gillis et de P.-E. Wright, députés C.C.F. aux Communes pour Cap-Breton sud et Melfort, respectivement.

Tous trois ont l'intention de demeurer trois ou quatre jours en Belgique et en France et de visiter quelques hôpitaux et unités du Canada. Ils sont accompagnés du major E.-H. Ely, de Toronto.

Les visiteurs veulent traverser la région où se trouve l'armée canadienne, visiter quelques champs de bataille de la guerre actuelle et de la première grande guerre, et aussi suivre la ligne de l'avance de la 1ère armée canadienne jusqu'à Dieppe.

Les députés C.C.F. sont anxieux de voir les forces canadiennes à l'action. Cette visite a été organisée pour eux dès la fin de la conférence du Travail du Commonwealth, à laquelle ils ont assisté.

En route pour Bruxelles, l'avion qui les transportait a volé au-dessus du monument élevé aux Canadiens tombés lors de la dernière grande guerre, à Vimy.

Des réfugiés de l'Europe

Montréal, 2 (P. C.) — Avec l'espoir de toucher au terme d'une odyssée qui les a conduits d'Europe centrale en Amérique, un groupe de 69 réfugiés européens comprenant des Polonais, des Roumains, des Allemands et des Hongrois — la plupart de race hébraïque—est arrivé hier, à Montréal.

Ce groupe, qui est le troisième à entrer au Canada en quelques mois, en vertu d'un accord passé par le comité des réfugiés juifs avec les autorités canadiennes de l'immigration, est arrivé à Philadelphie samedi à bord du navire neutre portugais "Nyassa". qui était parti de Lisbonne.

Le groupe, qui était de 76 au moment du débarquement à Philadelphie, avait quelque peu diminué hier et un directeur du Congrès juif canadien a déclaré "qu'un certain nombre d'entre eux sont restés aux Etats-Unis".

Le même personnage a déclaré que ce groupe sera apparemment le dernier qui entrera au Canada en vertu des règlements spéciaux permettant l'admission de réfugiés choisis pour la durée de la guerre Il a dit que le nombre admis jusqu'ici se monte à 400.

Les réfugiés ont voyagé par groupes de familles. Six familles seulement demeureront à Montréal ; huit se rendront à Toronto et les autres iront à Winnipeg.

Vous pouvez obtenir une Peau Plus Douce, Plus Soyeuse en 14 jours seulement
AIDEZ VOTRE TEINT A CONSERVER L'ELASTICITE DE LA JEUNESSE

Votre plus grand désir . . . avoir la figure aussi jeune que les épaules! Avez-vous déjà remarqué comme vos épaules gardent leur douceur soyeuse, leur élasticité, alors que les pores de la figure, obstrués par le maquillage pendant de longues heures, ne peuvent respirer? Or, quand les pores ne respirent pas l'épiderme vieillit prématurément. Il ne faut pas que cela *vous* arrive! Palmolive vous offre un moyen facile de conserver l'élasticité adolescente de votre peau.

Vous pouvez paraitre plus jeune en 14 jours! Chaque fois que vous lavez votre figure (employez une débarbouillette) faites un massage afin de bien faire pénétrer dans votre épiderme la mousse riche, vivifiante de Palmolive. Massez pendant une minute. Rincez rapidement, puis séchez. Ce massage de *60 secondes* avec la mousse soyeuse de Palmolive dégage les pores, leur permettant de respirer. La peau huileuse ou sèche retient son élasticité et retrouve sa jeunesse.

Palmolive apporte la preuve convaincante! Le massage de beauté Palmolive de *60 secondes* a été essayé scientifiquement par 2,301 femmes et 36 médecins. Les résultats obtenus prouvent définitivement que—en 14 jours seulement—ce massage Palmolive de *60 secondes* vous procure un plus beau teint.

NOUVEAU AMÉLIORÉ

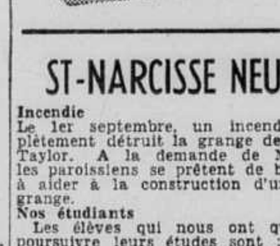

GARDEZ VOTRE RAVISSANT TEINT D'ECOLIERE

ST-NARCISSE NEUBOIS

Incendie
Le 1er septembre, un incendie a complètement détruit la grange de M. Arthur Taylor. A la demande de M. le curé, les paroissiens se prêtent de bonne grâce à aider à la construction d'une nouvelle grange.

Nos étudiants
Les élèves qui nous ont quittés pour poursuivre leurs études sont : Jean-Paul Baron, au collège de Ste-Marie de Beauce; Rosaire et Germain Caux, Rosaire Boilard, au collège de Ste-Croix. Mlles Marcelle Caron, Thérèse Nadeau et Hélène Rousseau au couvent de St-Isidore; Thérèse et Yvette Caux, au couvent de St-Sylvestre; Victoria Loignon, à l'Ecole Normale de Sherbrooke; Germaine Nadeau et Yvette Rousseau, à l'Ecole des Arts domestiques de Québec.

Baptêmes
Le 17 août, Joseph-Philippe-Germain, fils de M. et Mme Philippe Nadeau, (Armandine Morin). Parrain et marraine : M. Philippe Morin, Mlle Germaine Couet.
—Le 16 septembre, Marie-Germaine-Irène, enfant de M. et Mme Emile Labonté, (Eva Groleau). Parrain et marraine: M. et Mme Alphonse Labonté, grands-parents de l'enfant.
—Le 20 septembre, Joseph-Armand-Jules, fils de M. et Mme Antonio Joly, (Lucia Loignon). Parrain et marraine : M. et Mme Odilon Joly, grands-parents de l'enfant.

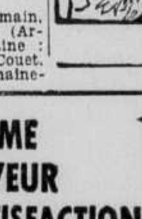

Crème Orientale GOURAUD
Donne un teint de fleur pour toute cérémonie importante. Ne désappointe pas.
Blanc, Chair, Rachel, Sun-Tan

Pour { plus d'AROME plus de SAVEUR plus de SATISFACTION } par

VÉRIFIEZ LE NOM SUR LE PAQUET

Chez votre épicier, en deux grandeurs commodes . . . ainsi que dans les sacs à thé FILTRE améliorés.

Mélangé et mis en paquets au Canada

POURQUOI DES MILLIERS DE FEMMES préfèrent cette manière de soulager le malaise de la FAIBLESSE FEMININE "périodique"

Souffrez-vous de
✓ Crampes
✓ Courbature
✓ Mal de tête
✓ Sensations de nervosité, agitation, faiblesse, "tiraillement"
—ces jours-là
—le tout aux dérangements fonctionnels périodiques ?

Faites attention si à "certains jours" du mois *vous* souffrez du malaise ci-dessus. Commencez *tout de suite*, essayez le Composé Végétal de Lydia-E. Pinkham pour soulager ces symptômes. C'est un des remèdes les *plus efficaces* et les mieux connus que vous puissiez acheter à cette fin.

Le Composé Pinkham est connu comme un sédatif utérin, parce qu'il a un *effet calmant sur l'un des organes les plus importants de la femme.*

IL AIDE LA NATURE !

Le Composé Pinkham diffère de la plupart des produits à cette fin. Il s'offre sous forme *liquide* et il est fait *spécialement pour les femmes et les jeunes filles.* Le Composé Pinkham est préparé avec des RACINES et des HERBES efficaces (additionnées de vitamine B1). Voici un produit qui AIDE LA NATURE et c'est la sorte à acheter !

Des milliers et des milliers de jeunes filles et de femmes — riches et pauvres également — ont dit le bien qu'elles en ont retiré. Le Composé Lydia-E. Pinkham doit assurément avoir des qualités très bienfaisantes pour exister depuis tant d'années et être encore en si grande demande. Maintenant ne retardez pas. Prenez tout de suite la résolution de commencer à prendre le Composé Lydia Pinkham aujourd'hui même. Voyez simplement si vous n'êtes pas enchantée des résultats. Suivez les instructions de l'étiquette. *Il vaut la peine de l'essayer!*

COMPOSE VEGETAL

Lydia E. Pinkham

HELENE — Hum ! Ce n'est qu'un feu d'artifice. — Par Charles Plumb

Sept Québecois au nombre des rapatriés arrivés à Lévis hier

Sept Québecois, soit quatre officiers et trois sous-officiers et soldats, sont arrivés hier matin à Lévis à bord d'un train spécial ramenant au pays quelques centaines de militaires canadiens rapatriés. Le groupe descendu à la gare de Lévis comprenait onze militaires de Québec et de la région. Ces rapatriés reviennent après un séjour plus ou moins prolongé outre-mer.

Les Québecois revenus sont le capitaine J.-W.-A. Burstall, le capitaine P.-A. Fournier, le lieutenant Yves Beaulieu et le lieutenant J.-René Jalbert ; le sergent A. Lemieux, le soldat E.-R. Yate et le soldat G. Cadorette.

Les autres rapatriés sont le soldat W. Laplante, de Lac - des - Aigles, comté de Rimouski ; le soldat R.-E. Boulanger, de Rivière - Ouelle, comté de Kamouraska ; le soldat L. Parent, de Sainte-Germaine, comté de Kamouraska, et le soldat J. Labonté, de St-Jérôme, comté de Terrebonne.

Tous ces militaires reviennent pour cause de santé. Ils ont été accueillis, à leur arrivée, par un groupe d'officiers des quartiers généraux de Québec et un groupe d'auxiliaires de la Légion Canadienne, sous la direction du colonel Philippe Ouellet. Au nombre des officiers présents se trouvaient le colonel Jos. Gignac assistant de l'adjudant du quartier-maître général, qui représentait le brigadier Elmond Blais, C.B.E., M.C commandant de la région militaire No 5 ; le lieutenant-colonel Cliche, qui représentait le colonel Jean LaFontaine, M.C., commandant du dépôt régional No 5 de Lauzon ; le colonel St-Amand, le major Bois, le major Hamilton, aumônier protestant senior, le major Noël Déry, le major Robert Belleau, quartier-maître, le capitaine Jacques Morency, qui représentait le major P.-E Plante, des Services auxiliaires, le capitaine G. Verreau, du Corps dentaire, le capitaine Roland Côté, le lieutenant Deschênes, du Dépôt, et plusieurs autres.

Le capitaine J.-W.-A. Burstall, qui demeure à 317, avenue Laurier, est le gendre du lieutenant-gouverneur de la province, sir Eugène Fiset. Il a été accueilli au train par son épouse, madame Burstall, née Eileen Fiset, et sa fillette. Le capitaine P.-A. Fournier, qui revient après un séjour d'un an outre-mer, a lui aussi été accueilli par son épouse, qui demeure à 91 1-2 avenue Bourlamaque. Son frère, Jean-Yves Fournier, et sa mère, madame O. Fournier, étaient aussi présents à son arrivée.

Fils de M. et madame P.-G. Jalbert, demeurant à 76A, avenue de Salaberry, le lieutenant J.-René Jalbert revient d'outre-mer après un séjour d'un an avec le Royal 22e Régiment et le régiment de la Chaudière. Ses parents, M. et madame P.-G. Jalbert, ses grands-parents, M. et madame Alphonse Gagnon, son oncle, M. Alphonse Bernier, et son amie, mademoiselle Claire Lyons, l'ont accueilli à la gare.

Le lieutenant Yves Beaulieu, aussi arrivé hier matin, a fait un séjour de deux ans outre-mer, avec le Royal 22e Régiment. Il est le fils du capitaine Eugène Beaulieu, du Corps dentaire, demeurant à 141, rue de la Reine.

Le sergent A. Lemieux, qui est aussi arrivé à bord de ce train, demeure à 187, rue Maufils. Le soldat G. Cadorette réside à 57, rue St Bernard, tandis que le soldat E.-R. Yates est domicilié à 33, côte Ste-Geneviève.

Mgr Gagnon démontre l'urgence d'une rénovation spirituelle

Ottawa, 2. (P. C.) — Le R. Père Marie Desmarais, a déclaré hier soir soir qu'une "paix victorieuse ne tournera pas nécessairement le monde en un paradis terrestre". Le R. Père Desmarais parlait à la dernière séance de la 21e convention des Semaines sociales du Canada.

Mgr Cyrille Gagnon, P. A., V. G., recteur de l'Université Laval de Québec, a prononcé le sermon à la messe solennelle célébrée hier matin. Le distingué prélat a parlé de "la nécessité d'une rénovation spirituelle" et dans un second point, il a dit "comment effectuer la rénovation spirituelle nécessaire". En citant les encycliques, Mgr Gagnon a démontré que les maux de la société humaine ne seront guéris que par le retour à la vie et aux institutions du christianisme. Il a démontré ensuite que c'est par l'esprit chrétien et par la pratique de la justice et de la charité que s'accomplira cette rénovation spirituelle.

Le R. Père Desmarais a déclaré à la séance de clôture de la convention hier soir qu'au moment de l'armistice et du traité de paix, le peuple sera en faveur d'un monde démoli qui devra être reconstruit petit à petit.

Dans la reconstruction se fera sentir le besoin d'un nouvel ordre social. Ceci pourra se réaliser si le peuple du monde pratique l'Evangile du Christ.

"Si les Chrétiens s'appliquaient à la pratique de l'Evangile, la question sociale serait réglée" a-t-il dit.

Le Père P. Archambault a ensuite déclaré que cette convention des Semaines Sociales du Canada, a été une des plus réussies. Le Père Archambault est le président de cette organisation, qui avait choisi comme sujet de discussion, "la restauration de l'ordre social".

Le sénateur Léon-Mercier Gouin, qui remplaçait Maximilien Caron, assistant doyen de la faculté de droit de l'Université de Montréal, a exprimé son opinion sur l'avenir sociale du Canada français.

Le sénateur Gouin a déclaré que l'attachement à la langue, le développement des ressources naturelles et la colonisation sont les moyens qui assureront un ordre social aux Canadiens français.

Ottawa, 2. — (P.C.) M. Gérard Filion, secrétaire général de l'Union catholique des cultivateurs, a déclaré samedi que l'outillage agricole moderne, en dépit du travail qu'il épargne aux fermiers actuels, est une menace pour les populations rurales futures.

M. Filion parlait à la 21e session annuelle des Semaines sociales du Canada. Il est d'avis que l'on se sert de l'outillage moderne pour tirer tout ce qu'il y a de bon du sol dans un court espace de temps.

Les machines qui rendent les semailles et les récoltes faciles ont occasionné des tempêtes de sable dans l'ouest du Canada et la désolation dans certains états de l'ouest des Etats-Unis.

Les fermiers qui possèdent une machinerie moderne semblent être en proie au désir d'obtenir plus de terre parce que cela les aiderait à réduire le coût de la machinerie. Avec l'acquisition de plus de terre arrive le désir de devenir riche vite et pour cela on tire tout ce qu'il y a de bon de la terre dans un court espace de temps. Voilà qui est une menace aux générations futures qui espèrent tirer leur subsistance de la culture de la terre.

M. Filion a été le neuvième conférencier à prendre la parole au cours de cette session de quatre jours dont le thème des conférences, cette année, est la restauration sociale.

M. Filion a affirmé que l'usage sur une haute échelle de la machinerie moderne ne s'est pas propagé dans les fermes du Québec, mais que la machinerie moderne dépouille les forêts dans cette province.

Le contrôle de la coupe du bois par l'Etat semble nécessaire pour sauver l'une des plus riches ressources de l'est du Canada, dans l'opinion de M. Filion. Le système actuel de coupe du bois déboise les forêts pour le seul bénéfice des compagnies de bois.

A son avis, un système amélioré de crédit agricole s'impose pour aider les petits fermiers à garder leurs terres. Ce n'est là que l'une des choses qui aideraient à la création d'un nouvel ordre social pour les fermiers.

"Les programmes de restauration par la politique nous conduisent directement au socialisme, parce qu'ils habituent le peuple à s'en remettre à l'Etat pour le soin de tous ses maux", a déclaré M. Filion. "Nous parlons contre le socialisme mais chacun applaudit aux mesures et aux promesses socialistes".

Les pertes du C. A. R. C.

Ottawa, le 2. — Le quartier général de l'aviation militaire canadienne nous communique sa 1002ième liste officielle des morts, blessés et disparus. On y remarque:

Tué en service actif: Le sous-lieutenant d'aviation Thomas Baillie, fils de M. M.-S. Baillie, 14 avenue Windsor, Ottawa (Ont.)

Disparu en service actif : Le lieutenant de section Austin Thomas Clark, fils de M. Herbert Clark, 82A, 10e avenue, Lachine (Qué).

Prisonnier de guerre en Allemagne: le sergent de section Thomas Edmund Hayes, époux de Mme T.-E., Hayes, 22 rue Lett, Ottawa (Ont.)

Sain et sauf: Le sergent de section Joseph Patrick Healey, fils de Mme Catherine Aherne, 11521 rue Stanislas, Cartierville (Qué.) ; le sous-lieutenant d'aviation John Arthur Neal, fils de M. W.-E. Neal, 99, 5e avenue, Verdun (Qué.)

Centenaire des F. E. C.

C'est le 8 octobre, que les anciens élèves des Frères des Ecoles Chrétiennes aux Trois-Rivières célebreront le centenaire de l'arrivée de cette congrégation enseignante à Trois-Rivières. Il y aura messe dans la chapelle de l'Académie, banquet à l'Académie et le soir spectacle chorégraphique "De La Salle en parabole" écrit par le R. P. L. Tremblay, o.m.i., et dirigé par Morenoff.

Son Excellence Mgr A.-O. Comtois et l'hon. Maurice Duplessis, seront les hôtes d'honneur au banquet.

Une requête

M. Andréa Boulet, 378 St-Vallier, à Québec, vient de faire signer une requête qu'il adresse à l'hon. Le St-Laurent, ministre de la Justice à Ottawa. Cette requête demande au député de Québec-Est à la Chambre des Communes d'user de son influence pour empêcher la fermeture des chantiers maritimes de l'Anglo Pulp à Québec.

On illumine à Québec

Pour la première fois hier, 1er octobre, les marchands du Canada avait l'autorisation du gouvernement fédéral d'éclairer leurs montres et plusieurs commerçants de notre ville ont profité de cette levée d'interdiction pour projeter sur les rues les feux de leurs enseignes lumineuses. Le public a porté grand intérêt à ce retour à la normale et pendant toute la soirée la foule s'est portée à la fois sur la rue St-Jean, sur la rue St-Joseph, sur la rue de la Fabrique et sur la rue Buade pour admirer les marchandises chatoyantes sous des feux électriques resplendissants.

Plusieurs maisons de commerce n'ont pas repris hier leurs habitudes d'autrefois, mais on croit que dans le cours de cette semaine tous éclaireront leurs magasins le soir. Les citoyens de Québec sont heureux de ce retour à la normale et c'est le présage d'une victoire prochaine pour les Alliés puisque le gouvernement relâche son contrôle sur le fluide électrique.

Première neige dans le Montana

Chicago, 2. — (P. C.) La première neige de la saison est tombée samedi dans le Mid-West américain, a annoncé le bureau météorologique qui rapporte que le thermomètre est descendu sous zéro et que la neige est tombée dans la partie centrale du Montana.

MILITAIRES DE RETOUR : Les photos ci-dessus ont été prises hier à l'arrivée d'un nouveau groupe de militaires de Québec et de la région, descendus d'un train spécial, à la gare de Lévis. On trouvera les noms des arrivants dans la nouvelle qui paraît dans une autre colonne.

La loi fédérale d'urbanisme abaissera le prix des loyers

Montréal, 2. (P. C.) — D'après le président de la Sherwyn-Williams Company et vice-président de la Canadian Paint Varnish and Lacquer Association, M. R.-A. Whittaker, la législation d'urbanisme adoptée durant la dernière session de la Chambre des Communes aura probablement pour effet de faire baisser les prix des loyers d'un grand nombre de citoyens du Canada.

"Puisque le but principal de la loi était d'augmenter le nombre de maisons possédées par des individus, d'un bout à l'autre du Canada, il semble logique de présumer qu'il en résultera un abaissement du coût des loyers, pour ceux qui désireront se loger dans des appartements, ou dans des maisons, croit-il. "Et même en dehors des considérations d'offre et de demande qui s'imposent en marge de la construction de nouvelles maisons, il y a plusieurs caractères de la loi qui tendraient à eux seuls à abaisser le prix des loyers.

"Par exemple, on prévoit une aide financière aux projets commerciaux ordinaires à loyer, des plans à taux réduits grâce à des corporations à dividendes limités, des plans de construction et d'administration de maisons sur une base de loyer, par des compagnies d'assurances et d'autres institutions. En plus, ces plans prévoient la destruction des taudis et de l'aide à ceux qui sont intéressés à se prévaloir de ces plans".

M. Whittaker a déclaré que les plans par lesquels les firmes telles que les compagnies d'assurance participeraient aux plans d'urbanisme et entreraient dans le domaine de la construction, établissent clairement que de tels projets se limiteraient à des maisons à loyer bas ou modéré et à des magasins, boutiques, bureaux ou services publics qui seraient nécessaires pour le confort et les besoins des locataires.

L'objet d'une telle législation était d'inciter les compagnies d'assurance et les compagnies du genre à se charger de zones complètes, à en tracer les plans, fournir tous les immeubles et en percevoir les revenus. Mais elle précisait que les revenus et les projets en général devaient être conformes aux plans généraux des municipalités établis par le gouvernement fédéral.

Un bambin se noie

Sherbrooke, 2. — (P. A.) La police provinciale a rapporté hier que Robert D'Amours, deux ans et demi, de Mountain Hill, s'est noyé hier dans un ruisseau près de la maison de ses parents.

Un drame en notre ville

John Turkakis, ancien épicier de la rue Ste-Marguerite, gît, aujourd'hui, sur un lit à l'Hôtel-Dieu, après avoir été gravement blessé à la tête par une balle de revolver. Turkakis était encore dans un état critique, cet avant-midi, à l'hôpital, malgré l'extraction de la balle par le docteur J.-L. Petitclerc.

Vers 3 heures, hier après-midi, alors que le malheureux était seul dans sa demeure avec son épouse, cette dernière entendit tout à coup une détonation venant de la chambre voisine de celle où elle se trouvait. Elle accourut et trouva le malheureux étendu sur son lit et baignant dans son sang. L'alerte fut aussitôt donnée à la police.

Le caporal Louis-Philippe Guimont, les constables Ernest Lapointe et Fridolin Martineau firent les constatations nécessaires et demandèrent l'ambulance de la maison Germain Lépine qui transporta le blessé à l'Hôtel-Dieu. Le Dr J.-L. Petitclerc pratiqua une intervention chirurgicale sur le malheureux dont l'état est très sérieux.

Les élections fédérales

Ottawa, 2. (P.C.) — Ceux qui prédisaient, il y a quelques semaines, des élections fédérales pour le mois de novembre, commencent à dire qu'elles n'auront pas lieu avant le printemps, à cause des développements sur le front occidental. On parle maintenant du mois de mars comme période probable des élections. Il n'est pas question de prolonger le terme du Parlement actuel.

Il n'existe pas de conflits raciaux dans cette province

"On doit comprendre qu'il n'existe pas de conflits raciaux en cette province," déclarait samedi soir le premier ministre de cette province l'hon. Maurice Duplessis, parlant au banquet qui réunissait les membres du Barreau de cette province en congrès au Château Frontenac. "Les Canadiens français de cette province", ajouta-t-il, "n'ont pas de faveurs à demander. Ils ne font que lutter pour la défense de leur droits et de leurs privilèges".

Son Excellence le lieutenant-gouverneur sir Eugène Fiset, et lady Fiset, l'hon. juge Sévérin Létourneau, juge en chef de la province; l'hon. Louis Saint-Laurent, ministre de la Justice, assistaient à ce banquet que présidait Me Antoine Perreault, de Montréal, président de l'Association du Barreau de la province. On remarquait en outre à la table d'honneur: l'hon. Onésime Gagnon, trésorier de la province; l'hon. sénateur Lucien Moraud; l'hon Philippe Brais, président de l'Association du Barreau canadien; l'hon. L.-A. Giroux, président de l'Association du Barreau rural canadien; Me Richard Alleyn, C.R., président du Barreau de Québec, et plusieurs autres personnalités du monde de la magistrature et du Barreau de cette province.

Le congrès de l'Association du Barreau de la province, qui durait depuis trois jours, a pris fin hier. Plus de 250 membres, accompagnés de leurs épouses, assistaient au banquet de samedi soir.

"Les caractères particuliers de notre loi sont protégés par nos droits constitutionnels qu'il faut conserver", dit M. Duplessis. Le premier ministre prit la défense de notre code civil. "Les droits du législateurs sont", dit-il, "conservés dans une grande charte qui consacre l'immutabilité du code civil, dont le maintien et la sauvegarde nous ont été accordés et que pas une force au monde ne pourra nous enlever. Les membres du Barreau ne doivent pas oublier que notre code civil est le rempart de notre groupe et hnique, une des sauvegardes de notre caractère national".

Invité à répondre à la santé de la magistrature, l'hon. juge Sévérin Létourneau mit les membres du Barreau en garde contre les empiètements que l'on pratique de plus en plus sur notre code civil, à son avis. L'éminent orateur fit remarquer que l'accroissement des commissions administratives constituaient un danger pour le code civil. "Si l'existence de ces commissions est justifiée en temps de guerre", dit-il, il faudra cependant faire en sorte qu'elles disparaissent après le conflit. Il y a lieu de craindre qu'elles aient tendance à survivre. Ce système constitue un danger pour le droit civil, en même temps que pour le droit commun".

Poursuivant son magistral discours, le juge Létourneau aborda la question de l'après-guerre. "C'est dans un esprit de coopération et de bonne entente que nous voyons venir l'après-guerre," dit-il. "Car nous aussi nous aurons des problèmes à résoudre. L'évolution des idées réalisées par la nation canadiennes soulèvera des problèmes complexes. Je ne veux parler d'aucune forme de législation en particulier. Nous comprenons qu'en temps de guerre certains principes doivent être suspendus. En parlant des dangers de la nouvelle législation, je parle surtout des grands principes qui nous sont conservés par le code civil."

L'hon. Louis Saint-Laurent fut également invité à porter la parole au cours de banquet. Il fit remarquer que les restrictions de temps de guerre avaient limité les libertés individuelles mais qu'elles disparaîtraient avec la fin du conflit. Le ministre de la Justice endossa les propos du juge Létourneau au sujet du code civil. "Notre province ne compte pas que des richesses matérielles," dit-il, "elle garde aussi le dépôt de richesses immatérielles. Il importe de conserver celles-ci autant que celles-là, sans quoi tout le reste ne vaudra rien.

Les santés de la magistrature, du législateur et du Barreau avaient été présentées par Me Maurice Tellier, C.R., député de Montcalm; Me Maurice Fortin, C.R., bâtonnier de Bedford, et par Me A.-R. Tobin, C. R., bâtonnier de Saint-François.

Un éboulis à la Basse-Ville

De gros blocs de pierre se sont détachés du cap, en arrière des entrepôts de la maison Louis Mercier & Cie Enrg., 59-61 Sous le Cap, hier soir, vers 8 heures 30. Heureusement personne n'a été blessé. Quelques heures plus tôt, on aurait sûrement eu à enregistrer des pertes de vie car un grand nombre d'enfants prennent chaque jour leurs ébats à cet endroit.

Un bruit effarant a accompagné l'éboulis faisant accourir un grand nombre de personnes sur les lieux. La chute de cette masse de roc a secoué les résidences du voisinage. Les familles de MM. Léon Witton et Herman Moffet ont particulièrement ressenti la secousse. L'escalier de la résidence de M. Whitton fut même arraché par un quartier de roc. Il semble toutefois que ce soit là le seul dommage qu'ait subi la maison.

On a craint au début que l'éboulis n'eut causé des pertes de vie. Des hommes de police du poste No 5 furent dépêchés sur les lieux. Mais après une rapide enquête, on constata que ces appréhensions n'étaient heureusement pas fondées. Ceux qui se sont rendus sur les lieux s'accordent cependant à dire qu'il est un peu providentiel que des tonnes de roc se soient ainsi écrasées près de résidences sans causer de tragédie.

Nouveaux wagons

Montréal, 2. —M. D. McK. Ford, vice-président du service des achats et magasins du Canadien National, annonce que sa compagnie vient de placer une commande pour 1,500 wagons à marchandises d'une capacité de 50 tonnes chacun. Le contrat a été accordé à la National Steel Car Corporation Limited de Hamilton, Ont., pour livraison en 1945. Ces wagons seront construits de façon à assurer le meilleur service possible aux expéditeurs. Ils porteront l'emblème de la feuille d'érable et d'inscription "Le Canadien National sert tout le Canada".

Fermeture du camp de Montmagny

Montmagny, 2. (DNC) — Les officiers et les soldats du camp d'entraînement de Montmagny viennent d'être avertis qu'ils seront transférés au camp de Valcartier vers le 15 octobre prochain, le camp devant fermer ses portes à cette date. Il n'y restera que quelques gardiens.

Ce camp fut construit en 1940 et le premier commandant fut le colonel J.-P.-Joachim Gaudreau. Le commandant actuel du camp est le lieut.-colonel Cortland Fages.

L.-P. Duchaîne à Montréal

M. Ludger-Paul Duchaine, de Québec, 2ème vice-président de l'Association des Manufacturiers de Chaussures et administrateurs adjoint de la Commission des prix et du commerce en temps de guerre, section de la chaussure était, hier après-midi, le conférencier au déjeuner de l'Association canadienne des voyageurs en chaussures tenu au Cercle Universitaire, sous la présidence de M. Georges Fortin. M. Marcel Lalonde, 2e vice-président et secrétaire, présenta M. Duchaine qui parla des problèmes de l'après-guerre dans l'industrie de la chaussure. "La reconversion de nos usines s'opérera très facilement avec la machinerie dont nous disposons présentement, nous pourrons retourner du jour au lendemain à la production de chaussures pour les besoins des civils", a-t-il précisé.

"La période de l'après-guerre nous permettra de rééquilibrer nos entreprises sur des bases plus solides. Le consommation de la chaussure est un besoin bien naturel et nécessaire mais il nous faudra agir dans l'intérêt du consommateur canadien, opérant avec prudence afin de ne pas faire de regrettables expériences à ses frais par des faillites qui seraient absorbées par des fournisseurs."

En terminant, le conférencier félicita les membres de l'Association pour leur magnifique travail ni nécessaire, a-t-il ponctué. Il rendit hommage à M. Pierre Marson, le doyen des voyageurs en chaussure, âgé de 84 ans, et à M. Joseph Daoust, le doyen de l'industrie de la chaussure qui assistaient tous deux au déjeuner.

M. G.-G. Hodges, administrateur de l'industrie de la chaussure pour tout le Canada prit également part à la réunion qui a remporté un beau succès.

Attentat contre deux citoyens

Les détectives municipaux enquêtent, aujourd'hui, sur deux assauts graves dont furent victimes des citoyens étrangers à notre ville. L'une des victimes est un citoyen de Montmagny. Il a dû être transporté à l'hôpital St-Sacrement. L'autre est de Charny et il a été conduit à l'Hôtel-Dieu. Dans les deux cas, il semble que le vol soit le mobile de l'attentat.

M. Henri Coulombe, de Montmagny, a été trouvé blessé et inconscient sur la rue St-Paul, à bonne heure, hier matin. Il souffrait d'une fracture du nez et d'une large entaille au front. D'après des renseignements de la police, M. Coulombe a été assailli par des individus sortis récemment de prison.

Quant à M. Omer Boucher, de Charny, il a été trouvé inconscient dans la rue St-Vallier, et il portait une entaille à la tête. Le caporal Demuy ainsi que le constable J. Jobin, du poste No 3, ont ordonné le transport du blessé à l'Hôtel-Dieu.

Les détectives ont été prévenus de ces assauts et des enquêtes se poursuivent aujourd'hui.

EBOULIS, RUE SOUS-LE-CAP : Des tonnes de roc se sont détachées hier soir du cap, pour s'écraser dans la rue Sous-le-Cap, derrière les entrepôts de la maison Louis Mercier & Cie, Enrg. On considère encore comme providentiel que personne n'ait été blessé en cette circonstance et que peu de dommages aient été causés aux maisons sises tout près de l'endroit de l'éboulis. La photographie ci-dessus fait voir le lieu de l'incident. Des travailleurs sont à l'oeuvre pour y déblayer le terrain. (Photo du "Soleil")

Sir William Mulock meurt à 101 ans dans la ville de Toronto

Toronto, 2 (P. C.) — Un homme politique éminent, seul survivant du premier cabinet de Sir Wilfrid Laurier, Sid William Mulock, ancien juge en chef de l'Ontario, est décédé ici hier matin à l'âge de 101 ans.

Sir William, qui encore en janvier dernier était le centre d'attraction au cours d'une série de cérémonies en son honneur à l'occasion de son 101e anniversaire de naissance, n'était pas malade mais il avait une garde-malade en permanence chez

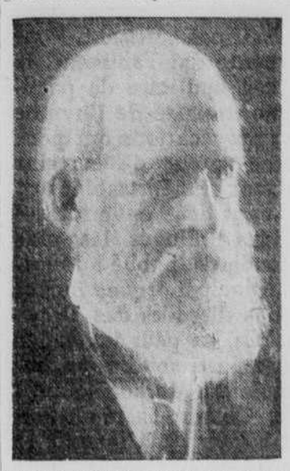

lui. Son petit-fils, le col. W.-P. Mulock, ministre des Postes du Canada, dit qu'il "passa doucement à 7. h. 30 a.m. (heure de l'Est) hier".

Célèbre comme juriste, éducateur et homme d'Etat, sir William a favorisé l'entrée en politique d'actuel premier ministre du Canada, le très hon. William Lyon Mackenzie King, il y a 44 ans, alors qu'étant ministre du Travail du Dominion, sir William choisit M. King comme son assistant. Ils furent toujours d'excellents amis dans la suite.

Gradué d'Osgoode Hall, sir William pratiqua le droit avant d'entrer au Parlement comme député libéral de York-Nord en 1882. Quand il se retira en 1905, il n'avait jamais perdu une élection. Neuf de ses années dans le cabinet de sir Wilfrid Laurier furent employées à ses fonctions de ministre des Postes et sir William fut bientôt connu dans tout l'Empire comme le père du taux postal de deux sous pour une lettre, tarif général adopté par une conférence interimpériale tenue à Londres en 1898.

Sir William fut longtemps lié à l'Université de Toronto où il avait lui-même gradué. Il en devint le chancelier en 1924 et conserva ce poste jusqu'à sa mort.

Quelque part le long de sa route, sir William laissa tomber une année de son âge. Son dernier anniversaire de naissance fut célébré comme étant le centième, mais les archives montrent qu'il naquit le 19 janvier 1843, dans le village de Bonhead, comté de Simcoe, Ont. Il était le fils d'un médecin de campagne, Thomas Mulock, natif du comté de King, en Irlande.

Au cours de ses récentes années, sir William fut souvent interviové et toujours il fut question de son âge. Il attribuait sa longévité à des parents en santé. Il affirma un jour qu'il "vivait sur du temps emprunté mais qu'il n'en aimait pas moins à vivre".

Le jour de son dernier anniversaire de naissance, le premier ministre King s'accorda une journée de congé, laissant ses sérieuses occupations d'Ottawa de côté pour passer cette journée en compagnie de sir William à Toronto.

Sir William, qui prit sa retraite en 1936 comme juge en chef de l'Ontario, fut créé chevalier en 1902 pour les services qu'il avait rendus à l'Empire et au cours de la même année il assista au couronnement d'Edouard VII.

Il n'avait que 30 ans lorsqu'il fut nommé membre du Sénat de l'Université de Toronto. Il occupa cette fonction jusqu'au 28 avril 1924, alors qu'il fut nommé chancelier.

Juste avant la célébration de son dernier anniversaire, sir William disait qu'il était "plus fier" du Canada alors que lorsqu'il était membre du gouvernement et que le plus grand accomplissement du Dominion comme nation était enfermé dans la présente guerre. "Le Canada, dit-il, a fait de lui-même une puissance mondiale."

Son épouse, lady Mulock, née Sarah Crowther, mourut en 1912. Deux fils décédèrent également avant lui, Cawthra en 1918 et William en 1928.

Il laisse deux filles, Mme Henry H. O'Flynn et Mme A.-E. Kirkpatrick, toutes deux de Toronto.

Les funérailles auront lieu ici mercredi, en l'église anglicane St-Paul, et l'inhumation à Newmarket, Ont., dans le lot de la famille Mulock.

HOMMAGES DE KING

Ottawa, 2. — (P.C.) Le premier ministre Mackenzie King a déclaré, hier soir, que sir William Mulock, décédé hier à Toronto, passera à la postérité "comme celui qui, pendant une vie longue, vigoureuse et active, a été, en tous temps, un ami des opprimés, un champion de la liberté et qui a tenu haut et ferme l'étendard du Droit, de la Vérité et de la Justice

"Pour ces qualités et pour ce qu'elles représentent de véritable

(Suite à la page 5, 1ère col.)

Voir avis de décès en page 13.

Nos Diamants sont plus beaux !

Notre longue expérience en ce domaine nous permet de vous offrir un diamant plus brillant, plus beau, à un prix étonnamment bas. Venez voir.

Faites-en la preuve !

Birks
16 De la Fabrique

APPORTEZ VOS PNEUS BRISES
VULCANISATION
FRED FISET
STATION DE SERVICE
Coin Renaud et St-Vallier Tél.: 3-2797

GERMAIN, PIGEON, LAPOINTE, THIBAUDEAU & ROBERGE
AVOCATS
Côte de la Montagne, 72 — Québec — Tél.: 2-4055
STANISLAS GERMAIN, C.R. LOUIS-PHILIPPE PIGEON, C.R.
Major HUGUES LAPOINTE, LL.L., M.P., en service aux armées
ROGER THIBAUDEAU, LL.L. GUY ROBERGE, LL.L, M.A.L.

VOTRE VIE se trouve protégée par l'expérience, les connaissances et l'habileté de votre pharmacien qui remplit vos prescriptions de façon précise depuis un si grand nombre d'années. C'est une longue expérience et le riche héritage de l'expérience médicale qui lui donnent les qualités voulues pour vous fournir ce qu'il faut en fait de remèdes. Lorsque les vies sont en jeu, ne faites pas appel à un service défectueux. Vous pouvez vous adresser en toute confiance aux PHARMACIES DUBE; dans tous les cas d'urgence elles sauront vous servir de façon rapide et compétente.

Votre médecin, votre pharmacien sont les VITAMINES HUMAINES qui contribuent constamment à l'amélioration de votre santé.

Confiez vos ordonnances (prescriptions) aux

PHARMACIES DUBÉ
152 Saint-Jean — 269 Saint-Joseph

Fais ce que dois

LE SOLEIL

Organe libéral

Henri Gagnon, *président et directeur général*

Provocations du parti tory

Le colonel Drew a repris ses attaques contre la province de Québec. Il annonce qu'il combattra de toutes ses forces la politique fédérale des allocations familiales, parce que cette mesure favoriserait indûment les Canadiens français, dont l'effort de guerre ne lui paraît pas suffisant. Pour mieux marquer les sentiments qui l'animent, le chef tory a refusé, avec son auditoire de partisans, de chanter la version anglaise de l'hymne national "O Canada". Ces provocations ont pour objet d'exciter le fanatisme latent de certains éléments sectaires. Elles sont si méprisables que déjà deux journaux anglo-canadiens ont protesté contre cette exploitation des préjugés les plus dangereux. Ce sont le "Standard", publié à Montréal, et le "Toronto Star", principal organe libéral de l'Ontario. Par le ton des discours des Drew, des McTague et des Bracken, on peut juger des méthodes électorales que le parti soi-disant conservateur-progressiste emploiera durant la prochaine campagne fédérale. Ce sera la répétition de ce que les anciens ont vu, en 1917, lorsque le parti tory imposa la conscription en Canada. Fort heureusement pour la paix canadienne, les circonstances ne sont plus les mêmes. Les injures que le colonel Drew lance au Canada français et son opposition à une politique de haute portée sociale sont de nature à provoquer une réaction antitory même dans les provinces anglaises, à peu d'exception près. Dans la province de Québec, elles servent d'avertissement à un électorat qui n'a rien de bon à attendre des adversaires irréconciliables de la politique généreuse de M. Mackenzie King. Jamais les Canadiens d'origine française n'ont eu plus grand besoin de s'unir contre un ennemi déclaré. Puisse l'avertissement que leur donne un farouche sectaire les induire à renforcer le front libéral contre cette menace évidente !

Sauvegarde du droit constitutionnel

A maintes reprises, des membres éminents du barreau se sont élevés contre l'accroissement des commissions administratives, contre l'éparpillement de l'autorité constitutionnelle en une multitude de corps publics qui en compliquent l'exercice. Le congrès provincial du barreau a fait écho à leurs protestations et s'est inscrit contre une tendance qui menace de se prolonger après la guerre. Les avocats et les juristes entendent se liguer contre un pareil danger livré au droit civil comme au droit commun.

Une fois les restrictions de guerre abolies, le principe d'autorité reprendra sa place normale, élaguant à son tour les organismes que les chefs compétents avaient nécessairement constitués pour se dégager d'une partie du lourd fardeau de responsabilités que le conflit avait accumulées sur leurs épaules. Les juristes liés par la même communauté d'idées et d'intérêts tiennent à conserver, dans sa liberté entière, le droit dont ils sont les fidèles gardiens ; à travers les problèmes complexes qui affronteront les citoyens du pays, au milieu des difficultés que présenteront les projets et les plans de la reconstruction, il est une chose qui doit rester immuable et solidement ancrée c'est le droit constitutionnel ; aussi les congressistes de Québec s'appliquent-ils avec courage et détermination à leur noble tâche. L'évolution des idées, la révolution sociale de demain ne sauraient l'entraver.

Les occasions n'ont pas manqué à nos juristes, à nos représentants autorisés de se prononcer sur ces graves questions de sauvegarde et de sécurité du droit ; les congressistes ont entendu avec joie les déclarations des plus hautes autorités en la matière, et leur assurance est maintenant gagnée vers la réalisation de leurs voeux.

La coopération en Gaspésie

Avec quelle évidence, le mouvement coopératif a sauvé les pêcheries de la Gaspésie ; les barques des pêcheurs ne sèchent plus sur la grève et les hommes de la mer ne vivent plus des secours directs ; non, la coopération leur a appris à se grouper, à mettre leurs efforts en commun, à travailler de concert, et la réussite leur a souri. En dix années, le succès a dépassé tous leurs espoirs. Les coopératives se sont multipliées sur la côte gaspésienne, les pêcheurs reçoivent tout le gain de leur travail et le produit de leur pêche obtient des prix alléchants sur les grands marchés de la province. Ils ont établi à Montréal un vaste entrepôt qui vend du poisson de Gaspé pour plus d'un million chaque année, et les pêcheurs gaspésiens en retirent de jolies ristournes de mille dollars ; ainsi la seule coopérative de la Rivière-au-Renard qui a payé aux pêcheurs un prix trois fois plus élevé pour leur poisson que sous l'ancien système, est parvenue néanmoins à leur accorder une ristourne de $51,816 l'an dernier. Ce sont des profits que n'absorbent plus les compagnies de Boston.

Devant ces faits accomplis, le congrès coopératif de la Gaspésie s'ouvre, cette semaine, sous les auspices les plus favorables. L'expérience a accompli son oeuvre et la période des essais est maintenant passée. L'essor des syndicats de pêcheurs et des coopératives de vente et de production suscitera chez tous les participants des idées nouvelles, des projets heureux sur l'avenir de la coopération dans la période de l'après-guerre. Des spécialistes traiteront de la question sous tous ses aspects, et les représentants de l'autorité y apporteront l'appui de leur influence et de leur prestige.

L'honorable Ernest Bertrand, ministre fédéral des Pêcheries, promet d'entreprendre la visite de plusieurs centres coopératifs de la Gaspésie, et son voyage coïncidera avec l'inauguration officielle du nouvel immeuble que les Pêcheurs-Unis de Québec ont érigé à Gaspé. C'est une initiative qui marque l'esprit de détermination et la courageuse hardiesse de ces travailleurs de la mer qui ont compris la force irrésistible de l'union et de la coopération.

En feuilletant le "SOLEIL"

IL Y A CINQUANTE ANS

2 octobre 1894

Les Japonais continuent leur marche victorieuse vers Pékin, captiale de la Chine.

• • •

La ville de Winnipeg a été couverte d'une bordée de neige de deux pouces.

IL Y A VINGT-CINQ ANS

2 octobre, 1919

La date des élections générales en France est fixée au 9 novembre.

• • •

Le navire Chelston, échoué à l'île St-Paul, puis abandonné, a été mis en pièce par une tempête.

Ceux qui firent notre pays

FRANCOIS-ALEXANDRE-HUBERT LaRUE (1833-1881)

(Biographie canadienne)

Né à Saint-Jean de l'Ile d'Orléans, du mariage d'Augustin Larue et d'Ursule Borne, Hubert fréquenta le petit séminaire de Québec après quoi il étudia la médecine à l'Université de Louvain et à Paris. En 1859, on lui confia une chaire d'enseignement médical à l'Université Laval, poste qu'il conserva jusqu'à sa mort.

Il s'intéressa de très près aux activités littéraires de la vieille capitale. Il collabora, par exemple, à la fondation des Soirées Canadiennes, qui parurent de 1861 à 1865, et il publia de nombreux ouvrages, notamment : "Les chansons historiques du Canada", Québec, 1863; "Mélanges historiques, littéraires et d'économie politique", 2 vols, Québec, 1870-81; "Histoire populaire du Canada", Québec, 1875; "Voyage sentimental sur la rue Saint-Jean", Québec, 1879; "Petit manuel d'agriculture, d'horticulture et d'arboriculture", Québec, 1878.

Le Dr LaRue avait épousé, le 10 juillet 1860, à Québec, Marie-Alphonsine, fille du juge Panet et de Lucie Casgrain. Le ménage LaRue eut dix enfants.

Il mourut le 25 septembre 1881, à l'âge de 48 ans.

Le Dr LaRue appartint à cette catégorie de professionnels alliant à une curiosité scientifique toujours en éveil le goût des lettres et des arts. Cet éclectisme modéré fait la joie de la vie et augmente l'utilité des hommes à l'égard de leur patrie et de leurs compatriotes. Cette heureuse variété des talents et de leurs applications repose sur une base que rien ne remplace : la culture générale.

N.B.—Nous prions nos lecteurs de découper et de conserver ces biographies quotidiennes. En les classant plus tard par ordre alphabétique, vous aurez un précieux dictionnaire contenant des centaines d'études sur des personnages canadiens. DROITS RESERVES.

Héroïsme d'un petit groupe de commandos français en France

Luzeuil, France, 2. (P.A.) — L'arrivée des armes françaises, américaines anglaises et canadiennes en France fut préparée par une organisation de commandos français qui attaquèrent les garnisons allemandes, dynamitèrent les ponts et les trains, escaladèrent les murs des châteaux et maintinrent les communications entre les Alliés et les Forces françaises de l'Intérieur. Les détails de cette organisation ont été révélés samedi par l'un des officiers de ces commandos français, le major Henri D'Astier de la Vigerie, frère du secrétaire de l'Intérieur.

Il a déclaré que depuis le moment de l'invasion ses hommes ont rempli 210 missions militaires et n'ont subi que des pertes négligeables.

L'organisation ne compte que quelques centaines d'hommes et ses membres ont été entraînés dans des écoles de commandos américaines. L'organisation a été formée cette année quand le major D'Astier demanda 50 volontaires et en reçut 1,500 en une semaine. Tous les membres du premier groupe étaient des Français qui ont échappé à l'ennemi par divers moyens.

Parmi les commandos qui ont remporté le plus de succès se trouvent un prêtre de Bayonne, plusieurs avocats, un chimiste de Paris, un ancien boucher de Marseille et deux joueurs de rugby de réputation internationale.

Les commandos ne portent jamais de casques de fer. Ils n'arborent que le béret. Ils ont reçu l'entraînement de paratroupes sur les sables brûlants de l'Egypte et ils ont appris l'escalade des montagnes en Afrique du Nord.

Avant la grande aventure — le retour des armées françaises sur le sol français — ils ont fait la traversée de la Méditerranée dans un navire à voile rempli d'explosifs.

Six heures avant l'invasion ils débarquèrent à St-Tropez, sur la côte de la Riviera, et depuis ce temps ils ont pris part à six batailles comme fantassins, ils ont découvert et réduit au silence six batteries allemandes et ils ont facilité le travail des armées alliées par une douzaine d'autres moyens.

Chronique ouvrière

CONGES PAYES

En Nouvelle-Zélande, une loi adoptée en 1944 a principalement pour objet d'accorder à tout travailleur deux semaines de congé annuel payé à la fin de chaque année de travail; des dispositions sont également prévues pour l'octroi de congés proportionnels aux travailleurs ayant moins d'une année de service. Aux termes de la loi, est considérée comme travailleur "toute personne, de n'importe quel âge ou sexe, employée par un employeur en vue d'accomplir un travail moyennant rémunération" ; cette définition comprend les domestiques, les apprentis et toutes autres personnes dont les contrats de travail éxigent qu'ils apprennent un métier ou qu'on le leur enseigne. La loi ne s'applique pas aux travailleurs qui ont droit à des congés annuels plus favorables en vertu d'une autre loi, accord ou contrat de service, mais si des congés ne sont pas plus favorables, la présente loi leur sera applicable et les employeurs auront le droit de tenir compte de tout congé qu'ils pourront avoir déjà accordé avant l'entrée en vigueur de la loi, mais pas avant le 31 décembre 1943. Les travailleurs employés en vertu des dispositions d'une ordonnance de la Commission de Contrôle des docks ou employés comme contrôleurs des docks ont droit à des congés (sur la base de deux semaines de congé payé au salaire ordinaire par année d'emploi) aux conditions qui pourront être approuvées par le ministre.

Les congés doivent être rémunérés sur la base du salaire habituel de travailleur c'est-à-dire la "rémunération du travailleur pour une durée normale de travail hebdomadaire calculée au taux normal au temps" et comprend le montant en espèces de toute pension ou logement accordés par l'employeur à titre de partie de la rémunération du travailleur.

CONVOCATIONS

Syndicats catholiques (17 Caron)

CE SOIR : Le Syndicat catholique des employés de magasins. L'Union catholique des peintres Le Syndicat des employés des service extérieurs de la ville. Le Syndicat catholique les commis-bouchers.

DEMAIN : Le Conseil Général des syndicats catholiques de Québec.

Unions internationales

(310 1-2 St-Joseph)

CE SOIR : L'Union fédérale des employés municipaux, local 2. La Fraternité des électriciens, local 81.-106. La Fraternité des employés de théâtres, local 523.

DEMAN : Le comité exécutif du Conseil Fédéré. L'Union internationale des mouleurs.

Une reine demande du fil blanc

New-York, 2. — (PA) La reine Elena d'Italie, a annoncé hier une agence nationale de souscriptions de guerre, a demandé à une amie américaine "quelques bobines de fil blanc" parce qu'il n'y en a pas en Italie.

L'American Relief for Italy, Inc, dit que la reine déclare dans sa lettre qu'elle occupe son temps à "coudre et broder".

Une actrice divorce

Hollywood, 2 — (P.A.) — Les studios de Carole Landis viennent d'annoncer que l'actrice s'est séparée de son mari, le major Thomas-C. Wallace, de la force aérienne de l'armée américaine. A New-York, Mlle Landis a annoncé hier, par l'intermédiaire d'un porte-parole, qu'elle n'a rien à dire sur cette déclaration. Mlle Landis a épousé Wallace en janvier 1943, au cours d'une tournée qu'elle fit en Angleterre.

Jambes de prix

Paris, 2. — P. A. — Mistinguette, la blonde chanteuse du Casino de Paris durant un quart de siècle, a toujours des jambes assurées pour un montant fabuleux. "Quand j'étais à New-York elles valaient $3,000,000. Maintenant je suis encore assurée parce que je vais à bicyclette, ce qui est fort dangereux", dit-elle hier en montrant un bleu sur une jambe fine.

Congrès de gérants de circulation

St-Thomas, Ont., 2 — (PC) — Les gérants de circulation des divers journaux de l'Ontario et du Québec se réuniront ici aujourd'hui pour l'assemblée semi-annuelle de l'Association des gérants de Circulation du Canada. Environ 35 délégués se sont inscrits hier.

Un soldat se suicide

Calgary, 2. — (P.C.) La police a révélé hier qu'un soldat âgé de 24 ans s'était suicidé en avalant du poison, ici, vendredi dernier, parce qu'il ne pouvait pas trouver un logis pour lui et sa femme. Soldat dans le service d'intendance de l'armée canadienne, il habitait une chambre dans un rez-de-chaussée avec sa femme et un bébé.

Entre Canadiens de bonne volonté

Les articles de la présente rubrique sont publiés sous la responsabilité morale de l'Opinion Libre, service de rédaction dirigé par Eugène L'Heureux, 55 avenue de Salaberry, Québec.

No 160

La colonisation, oeuvre d'après-guerre

(Par Eugène L'Heureux)

Sans doute, un jeune peuple comme le nôtre doit s'occuper de colonisation aussi longtemps qu'il a une parcelle de territoire à mettre en valeur.

La colonisation est l'une des principales oeuvres auxquelles se sont toujours livrées les nations désireuses d'acquérir le nombre et la puissance.

Mais jamais autant qu'à la suite de ce conflit mondial il n'a été opportun de réaliser en cette province une politique progressive de colonisation.

Parmi les multiples raisons qui militent chez nous en faveur d'une politique de colonisation entreprenante, rappelons celle qui découle particulièrement des circonstances actuelles: la nécessité d'établir de façon stable des milliers et des milliers de jeunes gens qui devront quitter prochainement l'usine de guerre et l'armée.

Si nous réussissons à diriger une proportion considérable des démobilisés vers la terre, au milieu des régions organisées de manière à leur assurer un confort suffisant, la crise de démobilisation ne sera pas longue chez nous.

C'est pourquoi il importe, en ce moment, de tenir la colonisation à l'affiche.

Il s'est tenu récemment, à Québec, un congrès de colonisation. C'est le groupement appelé "L'Aide à la Colonisation" qui en a pris l'initiative et l'a organisé, en vue de hâter la réalisation des voeux adoptés par le Congrès de colonisation tenu à Montréal, en avril, sous les auspices de l'Ecole Sociale Populaire. Voici la substance des principaux de ces voeux :

Institution d'une commission autonome qui s'occuperait d'établissement rural ;

Complément aussitôt que possible de l'inventaire détaillé de nos ressources naturelles ;

Réintégration au domaine de la colonisation de toutes les terres susceptibles de servir à la colonisation, en recourant, selon l'opportunité, aux échanges, à l'expropriation ou au rachat de gré à gré ;

Exécution dans les centres de colonisation, de tous les travaux préliminaires qui agrémentent la vie et facilitent la tâche du colon ;

Programme de conservation et de restauration des sols ;

Formation de chefs aptes à diriler la vie religieuse, culturelle et économique des campagnes ;

Compréhension par le public de l'importance de la colonisation comme élément de vie économique et nationale.

x x x

Tout en partageant l'avis de M. Esdras Minville et de plusieurs autres au sujet de l'avenir non exclusivement agricole réservé à notre peuple en raison du milieu géographique, l'"Opinion Libre" se classe parmi les fervents d'une ère de colonisation intense au moment de la démobilisation et de l'après-guerre. C'est le temps plus que jamais de coloniser.

Colonisons. Colonisons avec entrain. Colonisons en oubliant la politique électorale. Colonisons moins par sentimentalité poétique que par souci d'établir notre jeunesse.

En somme, la colonisation doit viser non pas tant à chasser la forêt qu'à établir notre jeunesse. Et, là où les jeunes trouvent plus d'avenir dans l'industrie que dans l'agriculture, mettons notre ardeur au service de la cause d'un développement industriel conçu autant que possible selon nos besoins à nous.

Surtout, montrons-nous bien positifs. Si nous sommes tentés parfois de ne travailler pour la colonisation que dons la mesure où celle-ci nous parait opposée à l'industrialisation, et si, au contraire, l'industrialisation nous fascine parce qu'elle nous apparait comme l'antagoniste de la colonisation, chassons au plus tôt de nos esprits ces tentations d'un démon qui nous a causé beaucoup de mal et qui peut nous en faire encore davantage : le démon négatif.

Départissons-nous donc le plus tôt possible de l'habitude d'être **contre** et prenons celle d'être **pour**. (Ce qui ne veut pas dire, évidemment, qu'il faille être pour n'importe quoi. Il s'agit simplement ici d'une prédisposition mentale.)

S'il est plus facile de rallier des esprits à un mouvement qui s'affiche contre quelque chose ou contre quelqu'un plutôt que pour quelque chose ou pour quelqu'un, c'est que ces esprits manquent de sens positif et constructif.

Et tous ceux qui jouissent d'une certaine influence ont le devoir de travailler au développement de l'esprit positif et constructif chez leurs compatriotes.

Etre **contre**, c'est démolir. Etre **pour**, c'est construire.

Sans doute, faut-il démolir parfois; sans doute, est-il nécessaire d'être **contre**, à certains moments. Mais personne ne nous fera croire que tout soit mauvais, autour de nous, au point qu'il faille tenir constamment sa tête remplie de **contres** pour les lancer à l'adresse de tous et de tout . . . sauf le cher parti.

Si nous voulons nous tailler une place enviable sous le soleil de la société nouvelle — qui sera, c'est facile à prévoir, une société fébrilement occupée à bâtir — hâtons-nous d'être plus souvent **pour** que **contre**. Notre esprit positif et constructeur sera la mesure de nos succès, car nous avons toutes les autres qualités intellectuelles ; et, naturellement, les facteurs physiques finiront par se soumettre aux forces de l'esprit.

Qu'il s'agisse de progrès en colonisation, en agriculture, en industrie, en commerce, en éducation, en hygiène, etc., efforçons-nous d'être le peuple le plus positif, le plus constructeur et le plus ambitieux du monde.

Moins nous nous querellerons, ouvertement ou subrepticement, contre les autres ou entre nous, plus il nous restera de temps et d'énergies pour bâtir l'économie canadienne-française, partie intégrante de l'économie canadienne érigée elle-même, forcément, en harmonie avec l'économie mondiale.

Nier tout cela, c'est se payer de mots, c'est mépriser des réalités inéluctables, c'est bâtir sur le sable mouvant ; c'est jouer, consciemment ou non, un très mauvais tour aux Canadiens français, ceux des humains qui nous sont le plus chers et qu'il faut aimer au point de n'avoir pas besoin de haïr les autres pour les servir avec ferveur.

La production industrielle

Kitchener, Ont., 2. — (PC) L'hon. C.-D. Howe, ministre des Munitions et des Approvisionnements, a déclaré à une assemblée libérale ici, avant-hier soir, qu'il croyait que les manufacturiers canadiens seraient capables de trouver de nouveaux débouchés et de maintenir la production industrielle du Canada à la suite de la guerre. Il ajouta que la production industrielle canadienne avait triplé au cours des cinq dernières années.

Le gouvernement et l'industrie ont travaillé étroitement ensemble, dit-il, et si le gouvernement du premier ministre Mackenzie King est reporté au pouvoir à la prochaine élection générale, ces bonnes elations seront maintenues et l'embauchage ne sera pas beaucoup désorganisé.

Les prisonniers se rendent utiles

Washington, 2. — P. A. — Pour plus de $1,000,000 de bois a été récupéré dans des ports de l'est et de l'ouest au cours des derniers trois mois, par le travail des prisonniers de guerre italiens et allemands, a-t-on rapporté hier.

Une septuagénaire voit son premier film

Un port de Terre-Neuve, 2. — (P. C.) — Mme Margaret Trico, âgée de 77 ans, qui est née à Petty Harbour, vient d'assister à une représentation cinématographique pour la première fois et elle est d'avis que l'invention est durable.

Le café ne sera pas rationné aux E.-U.

Washington, 2 — (P.A.) — Le directeur de la mobilisation de guerre, M. James F. Byrnes, a déclaré hier qu'il n'y a aucune nécessité de rationner le café aux Etats-Unis. Les réserves de remplacement sont suffisantes, dit-il. Le bruit avait couru que le café serait rationné et ce fut dans certaines parties du pays une course à l'épicerie du coin.

Les écoliers français

Paris, 2 — (PA) — Les manuels prohibés par les nazis ayant été rétablis, et les livres glorifiant l'Allemagne et le maréchal Pétain ayant été écartés, des millions de jeunes Français reprendront aujourd'hui le chemin des écoles élémentaires de nouveau ornées du tricolore français et de portraits du général de Gaulle, a-t-on annoncé hier.

Roi des pommes de terre

Sudbury, 2.—(P.C.) Paul Legault, de Chelmsford, qui a récolté une moyenne de 628 boisseaux de pommes de terre par acre, a été couronné roi des pommes de terre, à un diner ici.

Les femmes grandes et minces sont à leur avantage avec des costumes de bain deux-pièces.

Les Boches dressèrent un piège aux Canadiens, dans Montecchio

Avec les Canadiens sur le front de l'Adriatique, 2. (P.C.) — C'est à Montecchio, petite ville située au pied d'une pente qui surplombe le principal chemin qui va de Pesaro à l'intérieur des terres, que les Canadiens forcèrent d'abord les défenses de la ligne Gothique.

Les Allemands avaient fait de Montecchio une véritable embûche pour les Canadiens. Ilc avaient établi leurs défenses sur les hauteurs derrière la rive Foglia, la région derrière Montecchio était faite de défenses naturelles. Elle avait un vaste champ de feu dominant toute la vallée, une pente raisonnable, de la bonne terre pour y creuser des trous, enfin tout ce qui peut avantager des troupes de défense.

Les Allemands se creusèrent des tranchées, ils placèrent des fils barbelés et construisirent des tunnels sous la côte et la transformèrent en une petite forteresse. Ils érigèrent un vaste système de défense où ils emmagasinèrent des munitions, transportèrent des sacs de ciment et donnèrent à cette position toute l'attention dont elle avait besoin.

Quatre jours avant que les soldats canadiens n'attaquent, l'aviation avait bombardé la ligne gothique. Ils pilonnèrent Montecchio si souvent et avec une telle précision que cette place devint un autre Cassino. A mesure que les Canadiens avançaient, les Allemands se repliaient et préparaient la colline derrière le village.

Chaque fois que l'aviation se montrait, ils allaient se cacher dans leurs tunnels sous la colline et ils y étaient en sûreté. Des patrouilles canadiennes forcèrent le passage de la Foglia et vinrent jusqu'à Montecchio, mais les Allemands ne firent aucun bruit pour ne pas révéler leurs positions. Une autre patrouille revint en plein jour, ne trouva rien et ne rencontra aucune opposition. Quelque temps après, deux bataillons franchirent la rivière, un en direction de Montecchio, et l'autre se dirigeant vers un autre point, à droite de la forteresse. Il s'agissait là d'un véritable assaut contre la ligne gothique.

Un traquenard allemand

Sur la gauche, les Cap-Breton Highlanders traversèrent Montecchio, commencèrent l'ascension de la colline derrière la ville. Les Allemands attendaient et surveillaient. Ils les laissèrent avancer, puis ouvrirent le feu. Les pertes des Highlanders furent très lourdes; ils résistèrent, mais ils furent finalement repoussés.

Quand la noirceur vint, des centaines de canons pilonnèrent la colline. Ils envoyèrent encore les Highlanders à l'assaut le matin suivant, mais ce n'était pas une place qui pouvait être prise par un assaut frontal. Ils furent encore repoussés.

Sur la droite, une bataillon de l'Ontario franchit la rivière, atteignit le chemin, se trouva sous un feu violent et se retira. Dès l'obscurité, de nouveaux fantassins et des tanks traversèrent encore, attaquèrent la coline, s'emparèrent d'un point couronné par une vieille maison blanche.

Le matin suivant, la colline de Montecchio était prise. Ils envoyèrent un autre bataillon ontarien autour de son flanc droit avec des tanks, des canons et un feu d'armes légères pour les soutenir de plusieurs côtés. Lentement et méthodiquement, l'infanterie travaillait de tous les côtés. Quelques hommes furent tués et d'autres blessés, mais ils continuèrent.

Ils furent enfin en position pour s'emparer de la hauteur même. Ils avancèrent, et quand ils eurent fini, ils avaient fait 117 prisonniers. Il y avait encore beaucoup de travail à faire, mais la ligne gothique était ouverte.

Feu le Dr J.-F.-X. Bossé

Mont-Joli. (Spéciale) — Le 25 septembre 1944, est décédé subitement, à sa résidence, le Dr Jos.-F. X. Bossé, à l'âge de 74 ans et 11 mois.

Admis à la pratique de la médecine en 1894, le docteur Bossé était depuis quelques années attaché au ministère de la Santé et du Bien-être social à titre de chef du département des hôpitaux d'aliénés.

Il eut d'imposantes funérailles en l'église de Notre-Dame-de-Lourdes de Mont-Joli auxquelles assistaient un grand nombre de parents et d'amis. L'inhumation eut lieu au cimetière de l'endroit.

Le département de la Santé était représenté par M. le docteur R. Bourassa, de l'Unité sanitaire de Rimouski.

Le docteur Bossé laisse pour pleurer sa perte, son épouse, née Adéline Roy, et un fils adoptif, le major L.-de-Gonz. Méthot, présentement en service actif.

LA TUQUE

"L'Harmonie" en tournée

Les membres de l'Harmonie de La Tuque n'oublieront pas de sitôt leur tournée faite dimanche dernier au Lac à Beauce par autobus. Ils furent reçus par Mtre C.-R. Ducharme notre député au provincial, qui leur adressa des paroles de félicitations, et ensuite se rendirent au chalet de M. Frank Spain, où une autre réception leur était réservée.

Concours de popularité

Nos deux pharmacies ont bien voulu collaborer à l'effort de guerre en prenant l'initiative d'organiser un grand concours de popularité pour le titre de "Mlle Canada". Il est organisé entre deux groupes de jeunes filles travaillant dans nos usines, soit à la Brown Corporation et à l'Aluminum Company. Celles de la Brown Corporation représentent la pharmacie Riberdy et celles de l'Aluminum la pharmacie Bergeron. Tous ont le droit de voter en faveur de l'une ou de l'autre équipe; une seule condition est nécessaire. Il faut faire partie du "Club des 25" en achetant un ou plusieurs timbres d'épargne.

Mlle Yvonne Simard fêtée

Lundi dernier, Mlle Yvonne Simard était l'héroïne d'une belle fête à l'occasion de son anniversaire de naissance. On lui lut une adresse et on lui présenta une bourse.

A l'honneur

Le troupeau Holstein de la Brown Corporation fut à l'honneur lors de l'Exposition provinciale de Québec, et a remporté de nombreux prix, dont deux premiers prix avec le troupeau senior. Cinq de ces bêtes ont aussi gagné un 2ème prix, et deux, un troisième prix. Neuf autres prix furent aussi octroyés aux autres animaux de la compagnie.

Partie de cartes le 29.

Vendredi prochain au Club Community, grande partie de cartes sous les auspices de l'Association des Vétérans, pour obtenir les fonds nécessaires pour l'envoi de cadeaux de Noël à nos soldats outre-mer.

ST-CHARLES DE CAPLAN

Décès

M. William Flozer, époux d'Anastasie Arseneau, est décédé à l'âge de 74 ans. Les funérailles eurent lieu à l'église St-Charles de Caplan, au milieu d'un imposant concours de parents et d'amis.

Baptêmes

Jean-Luc, fils de M. et Mme Alban Bujold. Parrain et marraine, M. et Mme Jos. Auclair.

—Joseph-Faber, fils de M. et Mme Armand Bujold. Parrain et marraine, M Aniceet Bernatchez et Mlle Anna Garant.

—Marie-Thérèse-Paula, fille de M. et Mme Gérard Bernard. Parrain et marraine, M. et Mme Amédée Moussely.

Accident

Le fils de M. Josaphat Bujold se fractura la jambe en tombant d'un voyage de foin au cours des travaux de récolte. Il fut conduit immédiatement à l'hôpital de Campbellton où un médecin lui prodigua les premiers soins.

Al Smith va mieux

New-York, 2 — (P.A.) — On a signalé hier une "réelle amélioration" dans l'état de Alfred-E. Smith, qui est sérieusement malade dans un hôpital de New-York. Le Dr Raymond-P. Sullivan, médecin de l'ancien gouverneur de New-York, a déclaré que M. Smith a "passé une nuit paisible". M. Smith, qui est âgé de 70 ans et est entré à l'hôpital le 10 août après avoir été affecté par la chaleur, a reçu samedi l'Extrême-Onction des mains de Mgr J.-Francis-A. McIntyre, évêque auxiliaire catholique de New-York.

Envoi considérable de cigarettes outre-mer

Montréal, 2. — (P.C.) — Les résidents des comtés de Montcalm, L'Assomption et Joliette, comtés où se fait la culture du tabac, ont annoncé leur intention d'expédier aux soldats canadiens outre-mer 1,000,000 de cigarettes. Un premier envoi au montant de $250, a été adressé au major Paul Triquet, V.C., pour distribution aux membres du 22e régiment.

Tél.: Jour 2-3002 Soir 5577

Dr H.-A. HOULE

Chirurgien-Dentiste

Jour — 76, rue St-Joseph

Soir — 550, Ch. Ste-Foy

QUEBEC

TISSUS DE LONGUE DURÉE

ROBINTEX

Marque de commerce enreg.

DEMANDEZ À VOTRE TAILLEUR

Les Filles Maigres Apprennent

A jouir d'une meilleure santé

Les filles maigres apprennent qu'elles peuvent aiguiser leur appétit et améliorer leur digestion par l'usage de la Nourriture du Dr. Chase pour les Nerfs—le tonique aux vitamines.

Pour être certaines de ne pas manquer le traitement ordinaire après chaque repas, elles achètent le nouveau flacon économique de la Nourriture du Dr. Chase pour les Nerfs et elles le gardent sur la table à manger à côté de la poivrière et de la salière. Dans ce traitement nutritif se trouvent l'importante Vitamine B et autres minéraux essentiels qui les aident à obtenir du soulagement de la fatigue, de l'irritabilité, des périodes d'épuisement nerveux et de connaître encore la joie d'une vie saine et heureuse.

Qu'elles travaillent pour la guerre ou que leurs occupations soient autres, elles ont la vitalité et l'énergie essentielles pour l'efficacité et le succès. Demandez pour le nouveau flacon économique de la Nourriture du Dr. Chase pour les Nerfs.

Nourriture du Dr Chase

POUR LES NERFS

Les exploits accomplis dans la Manche par le destroyer Haïda

Un port de la côte sud de l'Angleterre, 2. (P.C.) — Le destroyer H.M.C.S. Haïda fut le pionnier, dans la Manche, d'une nouvelle phase de la guerre navale pour les navires canadiens. Il fut en effet le premier destroyer canadien à joindre les combats de surface à la guerre antisous-marine.

Au cours de l'année, les mots "Héroïsme, Harassement et Haïda" ont marché de pair. Ceci est si vrai qu'un correspondant anglais a écrit que dans l'alphabet des marins canadiens, la lettre "H" peut vouloir dire "Héroïsme, Harassement et Haïda".

Quand l'Haïda commença ses hasardeuses randonnées entre l'Angleterre et la France, les navires canadiens servaient exclusivement pour la guerre sous-marine. Les actions de surface étaient réservées à la marine royale. Mais Haïda et ses jumeaux canadiens, le "Huron" et l'"Athabaskan", ne furent pas lents à prouver qu'ils étaient chez eux dans ce nouvel élément. De bonne heure en avril, ils engagèrent le combat avec des destroyers de la classe "Elbing", des navires plus petit et armés plus lourdement que les navires canadiens, et remportèrent la victoire.

Quelques jours plus tard, l'Athabaskan et l'Haïda engagèrent le combat de nouveau, mais cette fois par un matin brumeux du printemps et contre un plus grand nombre d'Elbings. L'Athabaskan fut atteint et l'Haïda resta seul pour combattre contre une force de beaucoup supérieure.

Lançant bordée sur bordée et exécutant mille et un détours pour éviter les obus des Allemands, l'Haïda voulut prendre une revanche pour le torpillage de l'autre navire canadien. Avec les batteries allemandes ouvertes contre lui et des torpilles dans son voisinage, le navire canadien retourna pour porter secours aux survivants de l'Athabaskan. Cette manoeuvre audacieuse et habile valut le D. S. O. au commandant du navire, le capitaine H.-G. DeWolf, de Bedford, N.-E.

Lors de l'invasion et des tentatives de fuite des Allemands par les ports de la Manche, le Haïda fut sur la brèche nuit et jour. Les uns après les autres, il envoya les batiments ennemis par le fond en compagnie des navires anglais. Le capitaine DeWolf ajouta la D. S. C à son D. S. O., tandis que le lieut. Chuck Mawer, de Calgary, reçut la D. S. C. et que le premier-maitre Doug Abbott, de Victoria, gagna la D. S. M.

Mais le Haïda ne s'en est pas tiré indemne. Le feu ennemi a plus d'une fois percé ses flancs, des hommes sont morts sur leur pièce, les flammes ont endommagé sa superstructure, et en plusieurs occasions la tempête lui a fait passer de mauvaises secousses. Il est toujours revenu dans ce petit port gris qui lui sert de demeure outre-mer. Et après quelque temps pour les réparations, le H. M. C. S. Haïda reprenait la mer.

Mme T. Nadeau est décédée

Nous avons le regret d'annoncer à nos lecteurs la mort de madame veuve Trefflé Nadeau, née Elisa Verret, épouse de feu Trefflé Nadeau, en son vivant de Salem, Mass. Madame Nadeau est décédée hier, 1er octobre, à l'hospice St-Antoine, à l'âge de 79 ans. La dépouille mortelle est exposée chez M. Joseph Bourbeau, de Loretteville.

Madame Nadeau laisse dans le deuil, outre plusieurs beaux-fils demeurant à Salem, deux frères, MM. Arthur Verret, de Loretteville, et Ernest Verret, de Québec, trois soeurs, madame veuve Edmond Richard (Eugénie), Mme veuve Arthur Barbeau (Rosanna) et Mme Joseph Barbeau (Célestine), deux beaux-frères, MM. Joseph Bourbeau et Edmond L'Heureux, trois belles-soeurs, Mme veuve Alfred Verret, Mme veuve Arthur Verret, de Loretteville, et Mme Edmond Verret, de Québec. Elle laisse aussi un grand nombre de neveux et nièces. Les funérailles auront lieu mardi, le 3 octobre, à 9 heures, à Loretteville. Le départ de la maison mortuaire, 18 rue Martel, aura lieu à 8 h. 45 et l'inhumation aura lieu dans le cimetière paroissial. A la famille en deuil le "Soleil" présente ses vives condoléances.

--Sir William Mulock meurt à 101 ans dans la ville de Toronto

(Suite de la page 3)

grandeur, bien plus que pour ses succès, qui furent parmi les plus grands, le nom de sir William sera conservé en honneur", a dit M. King dans une déclaration préparée en hommage au vénérable défunt.

"Il a laissé au Canada un noble exemple de civisme désintéressé et de vie publique. Les générations futures le classeront parmi les bâtisseurs du Canada comme celui dont l'existence a dépassé un siècle et qui s'est toujours dévoué pour le bien public".

M. King dit encore dans son hommage rendu à la mémoire de sir William :

"La vie terrestre de sir William Mulock, qui est parvenue tranquillement à son terme ce matin, a couvert plus d'un siècle de l'histoire canadienne — une durée qui équivaut en longueur à un tiers de l'histoire entière de notre pays. Comme citoyen, qui a participé activement aux affaires publiques, il a eu une carrière dont la durée a dépassé les années du Canada comme dominion. Par sa longueur et par la variété des services publics, elle est sans parallèle dans aucun autre pays. Sa mort enlève l'un des derniers liens directs avec les hommes d'Etat qui ont accompli l'oeuvre de la Confédération".

M. CHOQUETTE

L'hon. P.-A. Choquette, un ami intime de M. Mulock, a exprimé dans un message à la famille du regretté disparu sa vive sympathie. A un représentant du "Soleil", M. Choquette déclarait ce matin qu'il corrobore de tout coeur dans l'hommage que le t. h. Mackenzie King a rendu à M. Mulock.

Rappelons que M. Choquette est maintenant le seul survivant des 94 députés libéraux qui avaient été élus aux Communes en 1891.

Hémorroïdes

Douleur calmée en 10 minutes

Ne laissez pas les hémorroïdes démangeantes, fluentes, internes ou en saillie saper votre vitalité, ruiner vos nerfs et vous rendre fou de douleur. **China-Reid**, la récente découverte, arrête la douleur en 15 minutes de façon que vous pouvez marcher, vous promener, travailler et jouir confortablement de la vie. Il aide aussi promptement la nature à soulager les endroits tendres endoloris, à faire diminuer les tumeurs enflées et calmer la nervosité due aux hémorroïdes. Procurez-vous-en dès aujourd'hui chez votre pharmacien avec l'entente que **China-Reid** doit vous donner entière satisfaction sans quoi on vous rembourse votre argent.
votre argent.

Les régents de San Marino

Avec les armées canadiennes sur l'Adriatique, 2. (PC) — Le couronnement de deux conseillers qui seront régents-capitaines du petit état de San Marino au cours des prochains six mois a eu lieu hier, dimanche. Le lt-général E.-L.-M. Burns, commandant du corps expéditionnaire canadien en Italie, était représenté à la cérémonie par le major Dennis Fitzgerald, de York Mills, Ontario, officier d'état-major aux quartiers généraux canadiens.

Cette cérémonie a lieu deux fois par année et les deux régents gouvernent pendant six mois ce petit Etat de 38 milles carrés, dans les montagnes au sud-ouest de Rimini. La cérémonie a donné lieu à un pageant dont le rituel remonte à des siècles.

Mariage de Mickey Rooney

Birmingham, Ala., 2. — (P.A.) — Mickey Rooney, l'acteur de cinéma qui est maintenant simple soldat dans l'armée américaine, et Miss Betty Jane Rase, la "Miss Birmingham de 1944", furent mariés ici samedi.

ST-RAPHAEL

Décès

Mme Léon Nadeau, née Marie Lamontagne, est décédée le dimanche 17 septembre à l'âge de 74 ans, après quelques jours de maladie.

Gagnants :

M. Léonard Roy, (2e rang), gagnant de la rafle organisée par Mlle Alice Thibault.

—M. Paul Goulet, du fauteuil, rafié par les dames de Ste-Anne, le 24 septembre.

—Mlle Jeannette Audette, 11 rue Tessier, de St-Gréoire, sac de farine rafié à la même occasion.

Acquisition

M. Xavier Roy s'est porté acquéreur de la propriété de M. Léon Nadeau, au départ de celui-ci pour les Etats-Unis.

LAC MEGANTIC

(De notre correspondant)

Mariage Simard-Roy

En l'église Sainte-Agnès, de Lac Mégantic, a été bénit, dernièrement par M l'abbé E. Hudon, vicaire, le mariage de Mlle Jeannine Roy, fille de M. et Mme Alfred Roy, à M. Lucien Simard, décédé, et de Mme Simard.

La mariée, accompagnée de son père, portait une toilette en crêpe coco, avec accessoires brun pâle, chapeau et souliers de même teinte. Son bouquet de corsage se composait de roses-thé. Elle tenait un livre d'heures.

M. Raoul Chevalier, de Montréal, était le témoin de son cousin. Mlle Bernadette Roy, exécuta à l'orgue, un programme musical. A l'issue de la cérémonie, il y eut réception à Baie-des-Sables chez les parents de la mariée.

LE COMBAT EST TERMINE : Les deux photos ci-dessus ont été expédiées d'Allemagne en Suède après la retraite d'Arnhem. Elles tendent à montrer quelques-uns des soldats de la 1ère division britannique de parachutistes qui furent incapables de sortir de la poche d'Arnhem dans la nuit de lundi dernier alors que 2,000 autres réussirent à s'échapper. Le petit nombre de chaque groupe montre qu'ils s'étaient divisés en petits détachements pour essayer de traverser les lignes allemandes et d'atteindre le Nedder.

A BOULOGNE : Le lieutenant-général HEIM, commandant de la garnison allemande de Boulogne explique au capitaine A. D. GRIER, de Montréal, pourquoi il résista si longtemps avant de capituler. Lorsqu'il eut finalement décidé de se rendre, le général HEIM mit son uniforme d'apparat et hissa le drapeau blanc.
(Photo International News)

--Les pertes de l'armée

(Suite de la dernière page)

Québec ; le soldat Joseph-Valmore Daigneault, dont l'épouse, Mme Béatrice Daigneault, demeure à Sherbrooke, Québec, le soldat Florent-Joseph Lafleur, dont l'épouse demeure à Wrightville, Québec; le soldat Valmond Savoie, fils de Mme Alphonsine Savoie, de Savoy Landing, N.-B. ; le troupier William-John Landry, fils de Mme Ethel Landry, de Quyon, Québec ; l'artilleur Pierre-Hector Dubuc, fils de M. Paul Dubuc, de White Deer, Québec; l'artilleur Albert-George Wilson, fils de Mme Etta-M. Wilson, de Magot-est, Québec ; le sergent Roger Brochu, fils de M. Edmond Brochu, de Kinsley Falls, Québec; le soldat Lorenzo Thériault, fils de M. Laurent Thériault, St-Benoit Packington, Lac Legaré, Témiscouata, Québec.

Légèrement blessé :

Le lance-caporal Jules Beaudin, fils de M. François Beaudin, 370, rue Chauvin, Chicoutimi, Québec.

Blessé, demeuré au front : — Le lance-caporal George Spingle, dont l'épouse, Mme Catherine Spingle, demeure à Bonne Espérance, Côte Nord, Québec.

Le lt G. Bate tué

Madame C.-B. Bate, demeurant à 181, rue Fraser, vient d'apprendre que son fils, le lieutenant Gordon Bate, a été tué au combat en France, le 30 août dernier. Attaché à un régiment blindé canadien, le lieutenant Bate était âgé de 24 ans. Il est le fils du major C.-B. Bate, des ingénieurs royaux canadiens, actuellement en service à Terre-Neuve. Sergent-quartier-maitre de compagnie dans le régiment des Royal Rifles avant la déclaration de la guerre, le lieutenant Bate s'enrola dans l'armée active dès le début des hostilités. Jusqu'en 1941, il fut attaché au camp de Valcartier, comme instructeur, puis il fut ensuite versé dans un régiment blindé canadien avec lequel il partit pour outre-mer en 1942. Le lieutenant Gordon Bate avait fait ses études au Iona School, à Montréal, au Victoria School, au Boy's High School et au Commissioner's High School à Québec. Outre ses parents, il laisse un frère, le matelot breveté Philip Bate, C. V. M. R. C., en service actif outre-mer, et deux soeurs, Mildred Bate, qui suit un cours d'infirmière à l'hôpital Royal-Victoria à Montréal, et Wendy Bate, de Québec.

E.-C. Russell prisonnier

Madame C.-H. Russell, demeurant à 31, rue Dauphine, vient d'apprendre que son fils, le soldat Edward-G Russell, est prisonnier de guerre en Allemagne. Le soldat Russell, qui fait partie du régiment de la Black Watch, de Montréal, avait précédemment été porté disparu à la suite d'un engagement entre ce regiment et les soldats allemands, au début du mois d'août dernier.

Licence de radio

Les officiers du ministère des Transports se sont vus forcés, cette année, de porter plainte en cour contre des radiophiles qui avaient négligé de se procurer une licence pour couvrir l'opération de radios soit à domicile, soit dans leur automobile.

Une campagne se poursuit actuellement dans la région pour dénoncer les délinquants. Les radiophiles sont donc priés de se procurer une licence, s'ils ne l'ont pas déjà fait, pour l'année 1945-45, afin de s'éviter des désagréments.

Enquête au sujet des propriétaires de cabarets

New-York, 2. — (P.A.) — Des permis réguliers de cabaret ont été refusés à environ 650 bars, restaurants et clubs de nuit de New-York, a annoncé hier le département de la police, et des permis provisoires ont été émis à la place.

En même temps des policiers en uniforme et des détectives ont reçu instruction de faire enquête sur la direction de ces établissements, principalement en ce qui concerne leurs propriétaires.

"Si ces maisons fonctionnent correctement, elles n'ont rien à craindre", a déclaré un des officiers.

Dédicace d'un temple

Un service spécial d'actions de grâces a été chanté vendredi soir en l'église anglicane St-Michael, à Bergerville, à l'occasion de la fondation de ce temple nouveau. Le révérend Charles C. Campbell présidait et le prédicateur invité était le révérend R.-F. Brown, recteur de l'église St-Peter, à Sherbrooke. Hier matin, le t. r. Philip Carrington, lord-évêque anglican de Québec, a présidé une cérémonie de confirmation.

Le Crédit social

Vernon, C.A., 2. (PC) — L'hon. Solon Low, président national du Crédit social pour le Canada, a déclaré ici hier que son parti aura des candidats partout en Colombie Anglaise et ailleurs au Canada, lors des prochaines élections générales, jusqu'à ce que le peuple porte le Crédit social au pouvoir. Il s'est déclaré opposé au socialisme.

Verlaine

par Francis Carco
de l'Académie de Goncourt

Francis Carco présente le remarquable livre que viennent de publier Les Editions Variétés, en ces termes:

"Je voudrais que l'on comprit davantage à quel point la malédiction qui pesa toute sa vie sur Verlaine, lui confère de grandeur à nos yeux. Romantique, il eût fait figure de victime expiatoire: on aurait pris ses tares et ses vices por la rançon du génie. Bien plus, avec un peu de "littérature", ces mêmes excès qu'on lui reproche, sembleraient indispensables à l'éclosion, à l'épanouissement de ses dons les plus rares, de ses plus nobles aspirations.

"Nous sommes trop près pour le juger. L'époque à laquelle il vient se prête mal à sa gloire. Néanmoins — comme pour François Villon — on s'apercevra — pour Verlaine — que son époque présente une occasion de plus de l'admirer et j'aimerais être de ceux qui ne séparent point le poète de l'homme, mais leur vouent, à tous deux, un culte dont aucune considération bourgeoise ne saurait altérer la ferveur, la fidélité."

Verlaine, a-t-on écrit, c'est l'Ange et la Bête unis en un seul homme. On a beaucoup analysé la Bête. Mais la merveilleuse créature poétique que fut Verlaine, et dont cette Bête n'est qu'un visage, reste encore entourée de mystère. Dans ce livre, le lecteur rejoindra la vérité intérieure de Verlaine au point où Carco l'a atteinte avec une intuition de poète.

Pour s'y diriger Carco est allé errer dans le quartier où Verlaine vivait quand sa mère y est morte. Ce n'est pas par hasard que Carco a conduit vers ce quartier son pas de promeneur nostalgique, ni pour céder au plaisir de retracer toute une époque dramatique de la vie de Verlaine.

Ce livre est une véritable révélation sur la nature féminine de Verlaine où l'artiste trouvait son climat de poésie. Une telle méditation aidera tout lecteur à avancer dans la connaissance du poète et sous la voix du drame verlainien, à écouter la poésie qui chante dans son oeuvre et à donner un sens au mystère de l'amour.

ABATTU, SOUFFRETEUX
Ce tonique vous ranimera:
LAXATIF & AMERS

Pas d'appétit ? Maux de tête, bilieux, indigestion ? Si causé par constipation, ayez confiance, prenez les Herbes indigènes de Bliss. Tonique: LAXATIF ET AMERS. Huit ingrédients d'origine végétale assurent ses 4 ACTIONS— (1) favorise l'élimination des reins, des intestins, (2) tonifie: appétit, estomac, (3) stimule: flux biliaire, aide à la digestion (4) aide à éviter le gaz. $1.00, 50c, 25c. Pharmacies. (TABLETTES) **HERBES INDIGENES DE BLISS**

Hitler et ses comparses ont perdu le respect des Nazis

(Par Edwin Shanke, de la PA)

Stockholm, 2. — Un observateur expérimenté, qui a passé cinq ans en Allemagne, a dit en arrivant ici que tous les Allemands se demandaient à l'heure actuelle comment Hitler et ses lieutenants comptaient s'échapper lorsque la défaite sera devenue un fait accompli.

Les chefs nazis, a-t-il dit, souffrent d'une véritable éclipse et perdent de plus en plus le respect de la population.

Voici la situation telle que dépeinte par cet observateur:

Hitler était naguère sur un piédestal et on le considérait comme un homme "qui ne se trompe jamais." Maintenant, lorsqu'un Allemand mentionne le nom d'Hitler, c'est généralement pour formuler des critiques.

Déjà avant le putsch manqué du 20 juillet, le "Heil Hitler" avait virtuellement disparu . Les autorités allemandes essaient maintenant de remettre cette salutation en honneur.

Un soldat meurt rarement "pour le Fuhrer" maintenant, comme le disait la formule courante des avis de décès au début de la guerre. Il n'y a presque plus rien au sujet d'Hitler dans les journaux, et le chancelier lui-même parle très rarement.

L'homme qu'Hitler avait désigné pour le remplacer en cas de décès, le maréchal Hermann Goering, président du Conseil de la défense du Reich, a complètement disparu des yeux du public. Il vit retiré dans le pavillon de chasse de Karinhal, près de Berlin. Tous les pouvoirs qu'il exerçait ont été donnés à trois hommes qui ont toujours été ses adversaires: Paul-Joseph Goebbels, chef suprême de la mobilisation totale; Heinrich Himmler, commandant en chef de l'armée territoriale, et Albert Speer, ministre des Munitions.

Le Dr Robert Ley, chef du Front ouvrier, dont chaque discours se termine par une prière pour le Fuhrer et qu'on appelle "le prêtre" pour cette raison, ne jouit pas d'un grand prestige. Un porte-parole du ministère des Affaires étrangères, Paul Schmidt, déclara aux journalistes étrangers après le putsch: "Il ne faut pas prendre trop au sérieux les déclarations du Dr Ley."

La plupart des gens en Allemagne, a dit mon observateur, croient que Hitler a un grand sous-marin de prêt à Gdynia pour fuir au Japon et que d'autres chefs nazis se préparent à fuir en Amérique du Sud et en Suède.

Obsèques de Mme Wilbrod Kirouac

L'Islet-Station (DNC) — Le 9 septembre dernier, est décédée à l'Hôtel-Dieu de Québec, Mme Wilbrod Kirouac (Marie-Ange Morin), à l'âge de 37 ans.

Les funérailles ont eu lieu le 12 septembre, en l'église paroissiale. La levée du corps fut faite par M. l'abbé Pierre Crépeau qui chanta aussi le service, assisté de MM. les abbés Ernest Rancourt et Roland Michaud, comme diacre et sous-diacre.

Conduisait le corbillard M. Paul Thibault. La croix était portée par M. Armand Gamache. Portaient la dépouille mortelle : MM. Edouard Glassoon, Antonio Tardif, Chas-E. Fournier, Léonce Moreau, Maurice Gagnon et J.-Emile Journault.

La regrettée disparue laisse dans le deuil, outre son époux, ses père et mère, M. et Mme Alphonse Morin; son beau-père, M. Joseph Kirouac, de St-Cyrille; sa soeur, Mlle Simonne Morin; ses frères: MM. Lorenzo, de Québec, Antoine, de St-Eugène, Napoléon et Maurice, de L'Islet; ses beaux-frères: MM. Oscar, Laurent, Aurèle, Joseph et Roger Kirouac, de St-Cyrille; ses belles-soeurs: Mmes Lorenzo, Antoine, Napoléon et Maurice Morin, Mlle Yvette Kirouac, Mmes Edwin Bélanger (Rosa Kirouac), Louis-Marie Lord (Blanche Kirouac), Oscar, Lauréat et Joseph Kirouac.

A la famille éprouvée nous réitérons l'expression de nos condoléances.

Obsèques de Mlle Fernande Gendron

St-Samuel (DNC) — Un bel hommage a été rendu samedi, le 9 septembre, à Mlle Fernande Gendron, fille de M. Léger Gendron et d'Eva Bureau, décédée à l'âge de 25 ans 3 mois.

Ses funérailles ont eu lieu en l'église paroissiale de St-Samuel. M. l'abbé Henri-Philippe Audet, curé, fit la levée du corps et chanta le service. Le corbillard était conduit par M. Omer Beaudoin. Les porteurs étaient: MM. Aurèle Gendron, Henri Lessard, Benoit Royer, Paul-Emile Royer. La bannière de Marie Immaculée par : M. Origène Therrien, Roland Gosselin. Les cordons par les Enfants de Marie: Mlles M.-Reine Outirion, M.-Claire Lessard, Thérèse Beaudoin, Rose-Aimé Gosselin.

Touchait l'orgue, M. Iréné Audet, pianiste. M. Gédéon Lacroix rendit le chant "Pie Jesus Domine"; Jean Lacroix, celui de "l'Adieu de Schubert; les autres chantres étaient: Henri-Paul Gendron, L.-P. Royer, Jules Gendreau, Sébastien Royer, Léonidas Chabot, Arthur Therrien.

Elle laisse pour pleurer sa perte, son père et sa mère, M. et Mme Léger Gendron; ses frères: Iréné, Odilon, de La Sarre, Abitibi, Philippe, Eugène, Paul, de Ste-Thérèse de Blainville, Léandre et Raymond, de St-Samuel; ses soeurs: Mme Rosaire Quirion (Yvonne), Mme Adrien Therrien (Jeannette), Mme Gérard Laplante (Isabelle), Mme Robert Mercier (Rose-Hélène), Noëlla, Hermance, Ursule, Carmen, Lucia.

La famille en deuil reçut un grand nombre de témoignages de sympathie, des offrandes de messes, des télégrammes.

Nos sincères condoléances à la famille en deuil.

Obsèques de M. J.-B. Carrier

Tourville (DNC) — Des funérailles imposantes eurent lieu le 2 septembre en l'église de Tourville, à Monsieur Jean-Baptiste Carrier, époux d'Alice Jean.

Le service fut chanté par M. l'abbé Emile Létourneau, assisté de MM. les abbés Hudon et Pelletier, de Ste-Perpétue.

Conduisaient le deuil : ses enfants: Mme J. Daigle (Laurette), Mme Thomas Lebel, Mme Paul Gagnon (Ange-Aimé), Raymond, Laval, Flore et Louise Carrier, Donat Jeanne et Blanche Parent.

Dans l'assistance on remarquait un grand nombre de parents et d'amis.

Les funérailles étaient sous la direction de la maison Gilbert, de Lévis.

Nos condoléances à la famille en deuil.

Obsèques de M. B. Landry

L'Islet (DNC) — M. Benoit Landry est décédé à l'Hôtel-Dieu de Québec, le vendredi 22 septembre, à l'âge de 23 ans.

Le défunt était le fils de feu M. et Mme Fortunat Landry, de Cap St-Ignace, et fils adoptif de M. et Mme Ph. Bélanger, de L'Islet.

Il laisse dans le deuil, outre ses parents adoptifs, quatre soeurs: Mme Armand Gamache (Simone), Mlles Rolande, Rita et Monique; deux frères: MM. Joseph Landry, de Cap-St-Ignace, et Bertrand, de L'Islet; son beau-frère: M. Armand Gamache, de L'Islet; une belle-soeur, Mme Jos. Landry, de Cap-St-Ignace.

Le service fut chanté par M. l'abbé Pierre Crépeau, assisté de MM. les abbés Rancourt et Michaud, comme diacre et sous-diacre.

Le chant était sous la direction de M. le Dr A. Dion. Conduisait le char mortuaire: M. Lorenzo Gearson. Portait la croix: M. A. Bernier.

M. M. Robert Gamache, P.-Emile Maurois, Charles Thibault, Fernand Carlos étaient porteurs.

L'inhumation eut lieu au cimetière paroissial.

Les salons funéraires J.-S. Bélanger étaient en charge des funérailles.

A la famille en deuil, le "Soleil" offre ses plus sincères condoléances.

Obsèques de M. E. Gamache

St-Pamphile de L'Islet (DNC) — Les funérailles de M. Eugène Gamache, décédé accidentellement le 24 septembre, à l'âge de 38 ans, ont eu lieu récemment en l'église paroissiale de St-Pamphile, au milieu d'un grand concours de parents et d'amis.

Le corbillard était conduit par M. Joseph Fortin, fils. M. Rosario Pelletier portait la croix. Les porteurs de la dépouille mortelle étaient MM. Laurent, Léo et Philippe Bélanger, Théophile Leclerc, Léo Thiboutot et Charles-Emile Dupont, fils.

Le défunt laisse pour pleurer sa perte, sa mère, Mme Eugène Gamache, (Lydia Chouinard); ses frères: MM. Adalbert, Louis, Georges, Joachim, Pamphile et Paul-Emile; ses soeurs: Mme A. Lévesque (M.-Louise), Mme Antonio Pelletier ((Aurore), de St-Roch des Aulnaies, Mme Emile Jalbert, ((M.-Anna) de St-Pamphile, Mlle Pauline Gamache; une fiancée, Mlle Yvette Anctil, de Montréal; de nombreux neveux et nièces.

A la famille en deuil, nos plus sincères condoléances.

SAINT-DENIS

Baptêmes

Le 9 septembre, Joseph-Arthur-Gaétan, enfant de M. et Mme Thomas Raymond. Parrain, M. Herménégile Dionne; marraine, Mme Arthur Dionne, grand'mère de l'enfant.

Décès

Le 31 août est décédée Mlle Marie Dionne, à l'âge de 78 ans.

—Le 19 septembre, est décédée Mme Victor Dionne, à l'âge de 61 ans. Nos sympathies aux familles en deuil.

Obsèques de Monseigneur L. Boulanger

Son Excellence Monseigneur Georges-Léon Pelletier, évêque auxiliaire de Québec, a célébré, samedi matin, en l'église du Sacré-Coeur de Jésus, les funérailles de Mgr Lauréat Boulanger, P. D., décédé mardi dernier, à l'âge de 65 ans. La cérémonie s'est déroulée en présence de plusieurs dignitaires religieux et un nombreux clergé séculier et régulier. Des citoyens en vue de Québec, la plupart des paroissiens du Sacré-Coeur, des représentants de plusieurs groupements et sociétés ainsi que tous les écoliers ont aussi rendu un hommage ému à la mémoire du pasteur regretté.

S. Ex. Mgr Pelletier était assisté du R. P. Azarie Ménard, O.M.I., curé de St-Sauveur ainsi que de MM. les abbés Henri Laberge, curé des Sts-Martyrs et Emile Bédard, aumônier de l'Hôpital Général, tandis que MM les abbés Irenée Frenette et Eugène Tanguay, étaient les cérémoniaires.

Auprès du catafalque, MM. les abbés Léonce Grégoire, G. Benoit et F. Beaupré, enfants de la paroisse, ainsi que MM. les abbés Adrien Lanouette, R. Gagné et Edgar Nadeau, vicaires, agissaient comme porteurs d'honneur.

Dans le sanctuaire et dans le baschoeur, on voyait Monseigneur Aimé Labrie, vice-recteur de l'Université Laval, Monseigneur Adjutor Faucher, de l'Hôpital Général, M. le chanoine L. Roberge, du Collège de Lévis; MM. le chanoine J. Dumais, de l'Action social catholique ; M. le chanoine Frs Lamontagne, de St-Malo; M. le chanoine L.-A. Gagnon, de Jacques-Cartier; M. le chanoine Valère Roy, de Lévis; MM. les abbés Guillaume Miville-Deschênes, curé desservant de la paroisse du Sacré-Coeur; Jos. Ferland, de St-Roch; I. Laroche, de St-Joseph, H. Desroches, de St-Pascal; Alfred Côté, de Québec-Ouest; Adélard Turmel, de St-Fidèle; J. Falardeau, de N.-D. de Grâce; J.-J. Hunt, de St-Jean, I. O.; Chs Rodrigue, du Christ Roi; Cyrille Deslauriers, de N-D. du Chemin; Albert Labrecque, de St-Rédempteur; Marie-Louis Beileau, Thuribe Grégoire et J.-C. Blais, du Collège de Lévis; P.-Eug. Gosselin, de l'Université Laval; Jules Lachance, de l'Hôtel-Dieu; M. Boissinot, de St-Maurice de Thetford; Albert Bélanger, de N.-D. de Grâce; Lomer Gagné, de N.-D. du Chemin; J. Rochette et J. Dubeau, de Loretteville; Stanislas Paradis, de St-Roch; Gédéon Petit, du Séminaire; J.-M. Trudel, du Séminaire; Eudore Deblois, aumônier des Srs du Bon-Pasteur; Robert Turcotte, de l'Orphelinat d'Youville; Paul-E. Méthot et Paul Gariépy, anciens vicaires; André Jobin, J.-M. Leclerc et Eugène Tanguay, du Séminaire; les abbés J.-C. Dumas, J.-Art. Côté et Patrick Boyd.

On voyait également les RR. PP. J Châteauvert, P.-B. Isidore Leclerc, O.M.I., J Jacques, S. V. P. J. Labonté, O.P., J.-B. Dussault, S.V.P. Stanislas Bolduc, S.V.P., Eugène, O.M.C., Louis-Nazaire, O.F.M., A Pomerleau, O.M.I.; A. Paquet, eudiste, Jos. Fortier, M.S.C, Cossette, P.M.E., L. Gosselin, C.SS.R, le R Morel, S.V.P. les RR. FF. Antoine, Jacques et Marcellin, F.C.,

Dans le temple, littéralement rempli de fidèles, on voyait aux premiers rangs de l'assistance, les membres de la famille en deuil, dont le frère du défunt, M. Lévi Boulanger, de Port McNicoll, Ontario ; son beau-frère, M. Claude-V. Johnson; ses neveux et nièces, Marcel Blanchet, Jean Blanchet, madame Alphonse Deschamps, Rita Boulanger et M. Alphonse Deschamps ; ses belles-soeurs, Mme T.-D. Boulanger, et L.-R. Boulanger; ses petits-neveux, Jacques, Pierre, Thérèse et Jean Deschamps; ses cousins et cousines, M. et madame Arthur Samson, M. et madame Ernest Roy.

Tous les marguilliers, anciens et nouveaux prenaient aussi place dans la nef centrale. Au nombre d'entr'eux, on voyait l'honorable Wilfrid Hamel, MM. Jos. Taillon, Louis Lachance, André Drolet, le commandeur Adjutor Maranda, l'échevin Arthur Drolet, Frs Leclerc, Elzéar Dion, Arthur Drolet, Ernest Gauvin, F.-X. Campagna, Arthur Labrecque, Alfred Renaud. On voyait aussi des officiers et des membres nombreux des différents groupements paroissiaux, notamment de la Congrégation des hommes, du Tier-Ordre, de la Tempérance, de la Ligue du Sacré-Coeur, et de la Société St-Jean-Baptiste.

On remarquait également une délégation du 4e Degré des Chevaliers de Colomb composée de MM. N.-J. Gilbert, J.-Arthur Parent et R. Paré, des officiers supérieurs des Zouaves pontificaux ainsi que des représentants de divers groupements et associations.

Parmi l'assistance, on voyait aussi S. H. le maire Lucien Borne, l'honorable Pierre Bertrand, l'échevin E.-A. Tremblay, MM. le chevalier Lauréat Blondeau, Jos. Boutet, U. Dombroski, Gaudiose Côté, Jean Rousseau, Elz. Leblanc, F. Daigle, Ed. Martel, A. Delisle, Edmond Trépanier, Nnr. Poitras, Paul Turgeon, J. Racine, A. Towner, Nap. Alain, Raoul Pagé, L.-P. Rathel, J.-P. Dubeau, G.-R. Langlois, N. Pouliot, N. Alain, Nap. Pelletier, J. St-Laurent, V. Huot, Majella Rochette et une foule d'autres citoyens.

MM. G.-Gabriel Marceau et P.-H. Tremblay, de la maison Sylvio Marceau, dirigeait les funérailles.

Nos sympathies à la famille en deuil.

Il meurt en voyage

Rimouski, (DNC) — Un employé du Canadien National, M. Frédéric Hartz, chef des préposés aux wagons-lits, a été laissé à l'hôpital de Rimouski, au passage de son train, mardi dernier, souffrant d'un mal qui a causé sa mort quelques heures plus tard. M. Hartz est tombé malade sur le train et comme son état inspirait des craintes, on le fit conduire à l'hôpital de Rimouski. Les médecins ne peuvent dire s'il a été foudroyé par une crise d'angine ou s'il est mort d'empoisonnement. Son corps a été expédié jeudi à Halifax et une autopsie du cadavre sera faite à cet endroit.

Nominations au C.N.R.

Moncton, 2. — M. Charles D. Cowie, trésorier du Réseau National, annonce la promotion de M. C.-R. Blakney, pale-maitre pour la région de l'Atlantique du Canadien National, au poste de trésorier régional pour la même région. Cette nomination a pris effet le 1er octobre. M. Blakney succède à M. H.-K. Goodwin, qui prend sa retraite avec pension après 52 ans de service avec la compagnie. M. L. Barnes, pale-maitre-adjoint aux quartiers généraux à Montréal, remplacera M. Blakney à Moncton et M. C.-N. Forbes, commis payeur aux quartiers généraux de la région de l'Atlantique succédera à M. Barnes à Montréal.

La VIE peut commencer après 40 ANS, si..

Vers 40 ans, l'énergie diminue, mais l'expérience nous a appris à en dépenser moins. Les années à venir devraient être les plus heureuses. Elles le peuvent, si nous évitons les affections des reins et de la vessie —mal de dos, mal de tête, douleurs rhumatismales, lassitude, insomnie, apathie—qui attaquent souvent les gens vers la quarantaine. Depuis plus d'un demi-siècle, les Pilules Dodd's pour les Reins ont aidé beaucoup de gens à garder leurs reins et leur vessie en bon état. Si vous approchez de la quarantaine ou si vous l'avez dépassée—pour votre santé et votre bonheur futur—prenez des Pilules Dodd's pour les Reins. 125F

Emprunteur n'est pas toujours gaspilleur

Il arrive parfois dans la vie que des évènements imprévus dissipent les économies que nous avions laborieusement accumulées. Dans de pareils moments, Campbell Finance est en mesure de se porter à votre secours. Quelles que soient les raisons qui vous amènent à nos bureaux, vous y trouverez un accueil cordial de la part de gens qui parlent votre langue et qui comprennent vos problèmes.

Un prêt de Campbell Finance peut se négocier sur vos meubles ou sur votre voiture. Vous pouvez aussi emprunter contre la signature d'amis. Souvent, vous obtenez l'argent requis le jour même de votre demande. Pas d'ambarras, pas de complications! Chez Campbell, il y a un prêt pour tout emprunteur solvable et des modes de remboursement pour toutes les bourses.

CAMPBELL FINANCE CORPORATION LIMITED

Prêts limités à la ville et la banlieue

37 DE LA COURONNE, Edifice Guilmette, Québec, Tél.: 7191

Succursales à Chicoutimi et autres villes principales du Canada

Votre patron, Madame
par
Anne Adams

4563
SIZES 2-10

No 4563

Pour votre petit garçon, voici un gentil petit costume qui requiert peu de matériel. Le patron comprend aussi un modèle de salopettes.

Le patron 4563 se vend dans les grandeurs : 1, 2, 3 4, 6, 8 et 10. La blouse grandeur 6, requiert 1 verge de matériel de 35 pouces de largeur: les pantalons 3-4 de verge de matériel de 54 pouces de largeur.

Adresser votre commande comme suit : SERVICE DES PATRONS LE SOLEIL QUEBEC, P. Q.

Ecrire lisiblement votre nom et votre adresse et mentionner correctement le numéro du patron ainsi que la grandeur, s'il y a lieu. Ne pas demander des mesures autres que celles spécifiées.

Le prix de ce patron est de 25c. Seuls les bons de poste ou les chèques PAYABLES à Québec seront acceptés. Ne pas envoyer de monnaie ou de timbres-poste. Les patrons offerts par notre journal ne sont pas échangeables et ne sont pas en vente à nos bureaux. Ils sont habituellement livrés dans un interv

Browns de St-Louis champions de l'Américaine

En battant les Yankees 5-2 pendant que les Sénateurs triomphaient des Tigers, hier, les Browns se sont emparés du titre — Premier championnat depuis 43 ans — Contre les Cardinals de St-Louis, dans la série mondiale.

St-Louis, 2. — (P.A.) Les étonnants Browns de St-Louis ont décroché, hier, le championnat de la ligue Américaine de baseball. C'est la première fois qu'ils remportent le championnat depuis 43 ans.

Les Browns ont gagné le "pennant" en triomphant des Yankees de New-York, pour une quatrième fois consécutive, par 5-2, tandis que les Sénateurs de Washington, en dernière place dans la ligue, ont enregistré un triomphe inattendu par 4-1 contre les Tigers de Détroit.

Les triomphants Brownies rencontreront maintenant leurs rivaux de St-Louis, les Cardinals, champions de la ligue Nationale, dans la série mondiale, qui débutera mercredi. C'est la troisième fois dans l'histoire que deux clubs de la même ville se font face dans la série mondiale. Les White Sox et les Cubs de Chicago luttèrent l'un contre l'autre pour les plus grands honneurs du baseball en 1906. Puis vinrent ensuite les deux clubs de New-York, les Giants et les Yankees, qui se rencontrèrent dans la série en 1921, 1922 et 1923 et encore en 1936 et 1937.

Les Browns couronnèrent leur meilleure saison devant une assistance record de 37,815 spectateurs. Sigmund Jakucki, vétéran des ligues mineures âgé de 32 ans, lança avec maîtrise et n'accorda que six coups sûrs.

Jakucki, obtenu d'un club des chantiers maritimes de Houston, Texas, ce printemps, donna le meilleur de lui-même pour mater les Yanks et enregistrer sa treizième victoire de l'année. S'il avait été mieux secondé au champ, il aurait peut-être blanchi les Yankees.

Pour réparer les trois erreurs coûteuses que ses coéquipiers commirent dans leur détermination de vaincre leurs adversaires, le solide lanceur dut compter sur son grand courage pour se sortir des mauvaises situations.

Les Browns frappèrent trois circuits sensationnels pour s'assurer la victoire Le champ gauche Chet Laabs frappa deux circuits dans deux manches successives.

Samedi, les Browns s'étaient maintenus au premier rang en battant les Yankees par 2-0. Denny Galehouse, plus solide que Walt Dubiel, donna cinq coups sûrs pour porter à 26 le nombre de manches consécutives pendant lesquelles les Yankees n'avaient pu compter.

New-York	101 000 000	2	6 0
St-Louis	000 220 01x	5	8 3

Queen, Boromy (5) et Garbark; Jackucki et Hayworth.

Victoire du club Teinturerie Mathieu

Le "Tool Room" de l'Arsenal St-Malo a rendu visite au club Teinturerie Mathieu, hier après-midi, dans un proramme double. Les deux parties furent des plus contestées et furent suivies par une bonne assistance. Dans la première, le "Tool Room" s'est emparé de la victoire au score de 12 à 4. Les frappeurs de l'Arsenal se montrèrent supérieurs à leurs rivaux en frappant 19 coups sûrs, tandis que les adversaires en eurent 10. Au cours de cette joute, il y eut des circuits frappés par Delisle et Auger, des visiteurs.

Durant cette partie, Auger, lanceur gagnant, retira sept frappeurs au bâton.

Sommaire

Tool Room	006 030 102	12	19 1
Tein. Mathieu	000 210 100	4	10 5

Batteries : Auger et Giguère; M. Robert et R. Côté.

Durant la seconde rencontre, ce fut au tour de la Teinturerie Mathieu à s'emparer des honneurs par le pointage de 6 à 4 Roland Côté, le lanceur vainqueur n'accorda que 8 coups sûrs à ses adversaires, tout en retirant 7 frappeurs au bâton. Aussi, durant cette joute, un coup de circuit fut frappé par Maurice Genest.

Sommaire

Tein. Mathieu	011 200 002	6	19 2
Tool Room	100 000 300	4	8 8

Batteries : R. Côté et M. Robert; Villeneuve et Giguère.

Arbitres : Vézina, au marbre ; Robert Tremblay, sur les buts.

Honneurs partagés à St-Grégoire

L'équipe "all stars" de la Ligue Senior de balle-molle de Québec et l'Amicalie de St-Grégoire ont partagé les honneurs, hier, au cours d'un programme double. St-Grégoire gagna la première partie 3-2 et les étoiles gagnèrent la deuxième 5-4. A. Laperrière s'est signalé pour les étoiles et Corbin en a fait autant pour l'Amicale.

Gaston Michaud, le nouveau gérant des "all stars" de la Ligue Senior, lance un défi au club de St-Romuald et à tout autre club de balle-molle de Québec et de la banlieue. On est prié de répondre par la voie du "Soleil".

Association sportive "Les Copains"

Mardi soir, le 3 octobre, les Quilleurs et quilleuses de l'Association sportive "Les Copains" envahiront, pour la septième année consécutive, les allées de la salle Saint-Malo.

Cette année, "Les Copains" ont 12 équipes mixtes.

"Les Copains" débuteront aussi, dans le domaine des petites quilles.

Les directeurs de "Les Copains" désirent aviser tous les joueurs de bien noter que les premières parties commenceront à 7 h. 30, et les 2es à 9 h. Que tous se fassent un devoir d'être à l'heure.

AU CLUB DE CURLING JACQUES-CARTIER : Voici quelques-uns des instantanés pris samedi soir dernier, lors de l'ouverture officielle des activités du club de curling Jacques-Cartier. En haut, de gauche à droite, MM. HENRI GIGUERE, RENE BRODRIGUE, LEO VALLERAND, HENRI TALBOT, J.-GERARD CLOUTIER, président; J.-ARTHUR EGAN, LEOPOLD ROY et EMILE MORENCY, directeurs. En bas, MM. J.-GERARD CLOUTIER, ROMEO PAQUET, maire de Sillery et directeur; Son Honneur le maire de Québec, M. LUCIEN BORNE, et A.-C. PICARD, ancien président.

(Photos du "Soleil")

Couronnement des champions de la Voirie

Une brillante soirée a marqué, vendredi soir, la fermeture du club de tennis de la Voirie pour la saison 1944. On profita de cette soirette pour faire la distribution des prix aux gagnants des divers tournois du club tenus pendant la saison. Voici la liste des joueurs et joueuses qui se sont signalés pendant la saison :

Tournoi féminin du club de la Voirie :

Championne, Mlle Louise Halpin.

Coupe offerte par M. G.-H. Morency, président du club sportif.

Cadeau offert par MM. Audet et Giguère.

Finaliste : Mlle Simone Langlois.

Cadeau par le club de tennis de la Voirie.

Tournoi intermédiaire des hommes du club de la Voirie :

Champion, Jules Godbout, cadeau de Lucien Jobin, ami du club.

Coupe offerte par M. G.-H. Morency, président du club.

Cadeau offert par M. L.-P. Thibault, marchand de fourrures.

Finaliste : Neil Belcourt.

Tournoi double mixte du club. La mauvaise température a forcé les directeurs du club a remettre à plus tard les parties qui restaient à jouer dans ce tournoi. On remettra immédiatement après la finale de ce tournoi des prix offerts par MM. Romé Plante, membre du club, et Armand Langlois. Le Palais des Sports et Lucien Jobin, aux vainqueurs et aux finalistes.

Deux prix de présence pour les membres du club de tennis ont été offerts par M. Georges Amyot, chef d'orchestre, et François Pouliot.

Parmi les invités nous remarquions M. Geo.-H. Morency, président du club, M. et Mme Noël Audet, gérant, M. et Mme Lauréat Cantin, M. J.-E. Pouliot, Pierre Lemieux, secrétaire, Mlle Rachel Vaillancourt, championne de la ville et du district, Louise Halpin, championne du club de la Voirie, Mlles Thérèse Pouliot et Simone Langlois, MM. Paul Gosselin et Camille Brassard, Paul Tremblay et Mme Tremblay, M. et Mme Gaston Blouin, M. Fernand Guay, Marcel Côté, Gaston Laliberté. M. Thibault, Armand Langlois, M. Audet, L. Jobin, etc.

Lutte à Rimouski

Rimouski, 2 (DNC) — Les amateurs de lutte de Rimouski et de la région seront servis à souhait cette semaine alors qu'on présentera à l'Aréna de Rimouski, quelques-uns des meilleurs athlètes de Québec et de Montréal. C'est ainsi que les fervents de la lutte pourront voir à l'oeuvre le champion mondial Yvon Robert, dans un combat de quatre-vingt-dix minutes contre Bob Russell, autre lutteur montréalais. En semi-finale, un autre combat mettra aux prises le "Roi de la Force", Victor Delamarre contre "La Panthère Noire". Cette séance de lutte se terminera par une exhibition non moins intéressante entre Larry Moquin et "La Merveille Masquée". Cette soirée aura lieu vendredi, le 6 octobre prochain et elle débutera à huit heures et trente.

A. Dussault gagne le tournoi du Barreau

Le tournoi de golf tenu à l'occasion du congrès du Barreau de la province de Québec et disputé samedi dernier, au club Royal Québec, s'est terminé par la victoire de Me Adjutor Dussault qui a réussi un score brut de 76 pour les 18 trous. Il a ainsi remporté le superbe trophée de l'honorable Pamphile DuTremblay, C.L. — Me Maurice Huot s'est classé bon deuxième avec un score de 79.

Une quarantaine de concurrents prirent part au tournoi qui fut suivi d'une réception amicale au "club house" du Royal Québec.

Ligue commerciale de grosses quilles

La deuxième rencontre des clubs de la ligue de grosses quilles Commerciale a eu lieu hier soir et nous avons eu le plaisir d'assister à des parties très intéressantes. Il y a eu grande amélioration dans le jeu de plusieurs et il n'y a pas de doute que certains joueurs feront, durant la saison, des records très intéressants.

Le club Chevaliers de Colomb 2721 a défait le Sandy par 2-1 à la salle des Chevaliers de Colomb, rue Fleury, tandis que la Buanderie Lévis battait le club Chevaliers de Colomb Lévis sur son terrain, par 3-0. Dans la salle St-Malo, le Hubert Moisan a eu raison du Copains par 2-1 et le B.N.R.S. triomphait du Wm. Roth par 2-1. Le meilleur score individuel pour 3 parties revient à Raoul St-Michel du B.N.R.S. qui a fait 608, tandis que R. Létourneau du Sandy réussissait un 227 en partie simple. Le club Chevaliers de Colomb 2721 a fait 2673 pour parties, tandis que le B.N.R.S. réussissait 998 pour une partie simple.

Comme nous pouvons le constater par le tableau plus bas, il est à remarquer qu'il s'est fait de très gros scores bien que nous ne soyons rendus qu'à la deuxième semaine.

HUB. MOISAN—			
P. Talbot	173	136	141— 456
A. Cadet	117	168	129— 414
A. Côté	180	125	185— 490
Bob Préchette	207	170	147— 524
P. E. Richard	181	224	170— 575
	864	823	772—2459
COPAINS—			
Jos. Guillot	139	147	161— 447
J. B Lafond	162	146	148— 456
Paul Foisy	147	147	185— 479
R. St-Hilaire	126	160	155— 441
G. Couillard	115	191	170— 476
	689	791	819—2299
Hub Moisan 2-1.			
WM. ROTH—			
L. Gauvin	192	172	219— 583
W. Roth	157	169	208— 534
T. Dufour	136	180	188— 504
H. Bisson	158	205	151— 514
L. Coyette	166	167	168— 501
	809	893	934—2636
B.N.R.S.—			
G. Guérin	201	190	150— 541
R. Faucher	152	194	131— 477
M. Chabot	140	207	175— 522
R. St-Michel	195	198	215— 608
H. Vallières	159	209	155— 523
	847	998	826—2671
B.N.R.S. 2-1.			
CHEV. DE COLOMB (2771)—			
P. H. Paré	176	188	199— 563
L. Z. Ruel	159	172	180— 511
Ph. Genest	167	163	177— 507
J. Paré	167	163	177— 507
J. Voyzelle	202	188	158— 548
	892	888	893—2673
SANDY—			
R. Létourneau	227	198	127— 552
H. St-Hilaire	191	157	145— 493
J. Leclerc	183	158	180— 521
Ern. Gagnon	193	162	198— 553
Art. D. Hébert	150	188	153— 491
	944	863	803—2610
Chev. de Colomb 2-1.			
CHEV. DE COLOMB, LEVIS—			
Ls Lizotte	146	151	176— 473
A. Gosselin	117	167	164— 448
C. Nadeau	162	127	168— 457
G. Monette	178	160	148— 486
A. Guay	190	147	138— 475
	793	752	794—2339
BUANDERIE LEVIS—			
R. Hébert	177	191	178— 546
M. Bernier	149	135	208— 492
C. Michaud	173	112	170— 455
E. Michaud	143	150	131— 444
A. Chouinard	158	154	138— 450
	800	762	825—2387

Buanderie Lévis 3-0.

Ligue Starr

Montréal, 2. (DNC) — Le Cherrier a conservé ses chances de championnat de la ligue Starr hier après-midi au Stadium devant près de 3,000 personnes. Il a défait le St-Jean par 3 à 2 dans une joute chaudement disputée.

Le St-Jean mène maintenant par deux victoires et une défaite.

Les sports à Drummondville

Drummondville. (D.N.C.) — Le club des Tisserands a remporté le championnat de la ligue de baseball Celanese en triomphant du club General dans une série finale très captivante. Et ainsi se termine une saison de baseball qui fut une source constante de plaisir pour les employés de la manufacture. Le club champion alignait les joueurs suivants: Bergeron, Delottinville, Cloutier, Drouin, F. Blais, Lemire, Vignault, Collard, Caillé et le gérant, Damase Bédard, qui sut par des manoeuvres hardies conduire son équipe à la victoire.

Il est possible que notre ville se joigne à la ligue de hockey provinciale, nouveau circuit junior, qui grouperait aussi Sherbrooke, Victoriaville ,Granby, Trois-Rivières et St-Hyacinthe. Des sportsmen étudient actuellement ce projet.

Notre lanceur étoile Vincent Provencher vient de signer un contrat avec le club Toronto de la Ligue Internationale, et a reçu l'ordre de se rapporter à Jacksonville, Floride, pour la fin de février.

Un attrayant tournoi de croquet, organisé pour les joueurs de notre ville, a été tenue dimanche au terrain de la Celanese. Le résultat en fut le suivant: 1er prix équipe Despault-Boivin, de St-Joseph; 2e prix, équipe Audet-Pronovost, de St-Joseph; 3e prix, équipe Ray, Collard-L. Gauthier, de la Canadian Celanese.

Les vedettes des ligues majeures

LIGUE NATIONALE

Au bâton: Walker, Brooklyn, .361.
Points comptés par : Nicholson, Chicago, 116.
Points procuits par : Nicholson, Chicago, 117.
Coups sûrs : Cavarretta, Chicago, 195.
Doubles : Musial St-Louis, 50.
Triples : Barrett, Pittsburgh, 19.
Circuits : Nicholson, Chicago, 33.
Buts volés: Barrett Pittsburgh, 27.
Lanceurs: Wilks, St-Louis 17-4 (.810)

LIGUE AMERICAINE

Au bâton: Boudreau, Cleveland, .330.
Points comptés par: Stirnweiss, New-York, 125.
Points produits par: Stephens, St-Louis, 103.
Coups sûrs: Stirnweiss, New-York, 204.
Doubles: Boudreau, Cleveland, 43.
Triples: Stirnweiss et Lindell, New-York, 18.
Circuits: Etten, New-York, 22.
Buts volés: Stirnweiss, New-York, 54.
Lanceurs: Newhouser, Détroit, 28-9 (.757).

New-York, 2 — (P.A.) — Pavot, cheval de deux ans appartenant à Walter M. Jefford, a gagné samedi, à Belmont Park, le Belmont Futurity pour une bourse de $76,310, le principal stake de la saison dans la classe juvénile. Pavot parvint au fil deux longueurs en avant de Alexis, de l'écurie Christiana. Erand, de John Marsh, se classa troisième, une tête derrière Alexis.

Ligue de quilles "Dominion Corset"

Mercredi, le 27 septembre, avait lieu à la salle paroissiale de St-François d'Assise, l'ouverture de la saison de quilles.

M. Victor Bergeron, 1er vice-président, et M. C.-A. Paré, 2ième vice-président, ont bien voulu se rendre au désir des joueurs en lançant les premières boules.

Voici les résultats détaillés des parties :

LELONG			
M. Gingras	79	82	125— 286
M. Beaupré	108	124	157— 389
R. Emond	81	143	104— 328
P.-E. Bédard	54	76	61— 191
Ph. Côté	97	105	70— 272
A. Noël	110	115	98— 323
Totaux	529	645	615—1789
NU-BACK			
R. Gingras	115	118	84— 317
M. Lebel	82	81	82— 245
R. Côté	67	83	82— 232
P. Lefebvre	75	99	93— 267
P. Boulanger	59	61	86— 206
P. Desrochers	119	107	113— 339
Totaux	517	549	540—1606
Lelong gagne 3 parties.			
D & A			
Albert Drolet	98	67	56— 221
C.-A Paré	83	78	108— 269
Howard Murphy	86	102	114— 302
R. Bédard	109	86	97— 292
Jacques Maheux	93	95	99— 277
Yvan Gingras	101	101	110— 312
Totaux	570	529	584—1683
GOTHIC			
Albert Lachance	125	92	106— 323
Victor Bergeron	84	175	119— 378
Roger Langevin	116	89	107— 312
Adjutor Morency	76	94	102— 272
François Noel	63	84	64— 211
Léo Claisse	146	156	93— 395
Totaux	610	690	591—1891
Gothic gagne 3 parties.			

Ortiz bat Chavez

Hollywood, 2. — (P.A.) — Manuel Ortiz, champion poids-coq du monde, a remporté la décision sur le soldat Carlos Chavez, poids-plume de Chatham Field, Georgie, samedi soir, au terme d'un combat de 10 rounds. Ortiz pesait 123 lbs, trois livres de moins que Chavez.

Horaires des cinémas

CAPITOL : — Représentations complètes à 2.00, 2.35, 7.00 et 8.40 hrs; "Tu es toujours dans mon coeur" (90 min.) à 2.50, 7.10 et 9.30 hrs.

CARTIER : — Stars On Parade, 1.20, 4.45, 8.10 hrs. The Sullivan's, 2.35, 6.00, 9.25 hrs. Nouvelles, 2.20, 5.45, 9.10 hrs. Continuel tous les jours, de 1.00 à 11.30 hrs.

CINEMA DE PARIS : — Le Café du Port, 12.30, 3.50, 6.30 et 9.50 hrs. La Mascotte, 2.25, 8.25 hrs. Nouvelles, 2.00 et 8.00 hrs.

CAMBRAI : — Sujets courts, 1.50 et 8.10 hrs. Série, 7ème Chapitre, 2.10 et 8.35 hrs. The Big Show, 2.35 et 8.55 hrs. Trocaders, 3.35, 7.00 et 10.00 hrs.

CANADIEN : — Sidi-Brahim : 1.00, 4.20, 8.05 hrs. L'Epervier : 2.55, 6.15, 9.35 hrs. Nouvelles : 2.27, 7.40 hrs.

CLASSIC : — My Favorite Spy, 12.50, 4.00, 6.50, 10.00 hrs. The Sleepwalker, 2.15, 8.15 hrs. Behind the Rising Sun, 2.35, 5.25, 8.35 hrs.

EMPIRE : — Sujet court, Cartoon, Hare Force, 1.00, 3.35, 6.15, 8.50 hrs. Nouvelles, 1.05, 3.45, 6.20, 9.00 hrs. Cattlemens Days, 3.10, 5.45, 8.25 hrs. Night in Mexico City, 3.20, 5.55, 8.35 hrs. Passage To Marseille, 1.20, 4.00, 6.35, 9.15 hrs. Dernière représentation à 8.25 hrs. Continuel tous les jours de 1.00 à 11.30 hrs.

FRANCAIS : — Dancing Masters : 1.00, 4.00, 7.00 et 10.00 hrs. Mardi Gras : 2.00 et 8.00 hrs. Jack London : 2.30 et 8.30 hrs.

IMPERIAL : — Knickerbocker Holiday, 12.45, 3.48, 6.45, 9.48 hrs. Sujets courts, 2.10, 8.10 hrs. Lassie Come Home, 2.19, 8.19 hrs.

PRINCESSE : — Sujets courts, 1.00, 7.00 hrs. My Kingdom For a Cook, 1.37, 7.37 hrs. Calling Wild Bill Elliott, 3.08, 9.08 hrs. The Revenge of the Zombies, 4.08, 10.08 hrs.

RIALTO : — Two Senoritas From Chicago, 1.40, 8.30 hrs. The Desperados, 3.05, 6.40, 9.40 hrs. Nouvelles, 1.30, 4.30, 8.05 hrs. Sorties à 4.45 et 11.10 hrs.

VICTORIA : — Action in Arabia, 2.30, 5.40, 8.50 hrs. Nouvelles, 3.45, 8.20 hrs. The Iron Major, 1.00, 4.15, 6.50, 10.05 hrs. Gun To Gun, 3.55, 8.30 hrs. Continuel tous les jours de 1.00 à 11.30 hrs.

CINEMA DE LEVIS : — Wintertime, 8.00 hrs. Nouvelles Movietone, 7.45 hrs. La Fin du Jour, 5.45, 9.25 hrs. (dernière représentation complète à 7.45).

ACADEMIE DE MUSIQUE : — L'enfant du Carnaval, 7.00 hrs. Idaho, 8.25 hrs. The Sisters, 9.35 hrs.

THEATRE CANADA : — Campus Rhythm, 7.00, 10.00 hrs. Nouvelles, 8.00 hrs. Sujet court, 8.10 hrs. Drums, 8.30 hrs

DANS NOS THEATRES

Au Capitol

Gloria Warren, vedette de "Tu es Toujours Dans Mon Coeur" dont les représentations se continueront jusqu'à mardi soir.

AUJOURD'HUI DERNIER JOUR
Cambrai
GENE AUTRY dans
"THE BIG SHOW"
avec SMILEY BURNETTE
2ième attraction :
Rosemary Lane et Johnny Downs
dans
"TROCADERO"

Ecole des Arts de Québec
Téléphone : 2-4505
96, ST-JEAN, 3ème étage
Cours de danse
Ballet, claquette, danse populaire
15 LEÇONS POUR $10.00
INSCRIPTION IMMEDIATEMENT

IMPERIAL
Excellente comédie musicale.
Nelson Eddy et Constance Dowling
dans
"KNICKERBOCKER HOLIDAY"
EN COULEURS : Cette touchante histoire se déroule, encadrée des plus merveilleux paysages !
"LASSIE COME HOME"
Roddy McDowall et le chien vedette "LASSIE"

CINEMA de PARIS
"QUAND UN MARIN REVIENT DE LOIN!"
RENE DARY LINE VIALA
LE CAFE DU PORT
LE CHEF-D'OEUVRE DE TOUTES LES OPERETTES
La Mascotte
avec
LUCIEN BAROUX et GERMAINE ROGER

Capitol
Matinée 25c Soirée 30-40c Plus taxes
UN THEATRE FAMOUS PLAYERS
2 DERNIERS JOURS
Repr. à 2 h. ou 2h. 25; 7 h., 8h. 40
UN REGAL MUSICAL ! DIALOGUE FRANÇAIS !
GLORIA WARREN
KAY FRANCIS
Walter HUSTON
Borrah Minevitch et ses "Lurons"
"TU ES TOUJOURS DANS MON COEUR"
VERSION FRANÇAISE DE "Always in my Heart"
Aussi : "MARCH OF TIME" : "Post War Jobs", Caricature, "Le Croiriez-vous ?"— Actualités.

PALAIS MONTCALM
9-10-12-13-14 OCTOBRE en soirée et jeudi et samedi matinée
le plus grand des magiciens
BLACKSTONE
AND HIS SHOW OF
1001 WONDERS
Billets soirs $1.00, $1.25 et $1.50
Matinées 50c, 75c et $1.00
plus taxes
En vente actuellement au Palais Montcalm

Au Classic

Tom Neal et Margo ont l'air de parfaits Japonais dans "Behind the Rising Sun" que ce théâtre présente aujourd'hui et demain avec : "My Favorite Spy".

CLASSIC AUJ. et DEMAIN
L'imbroglio musical de femmes dangereuses et de mystérieux contre-espionnages !
KAY KYSER
Ellen DREW, Jane WYMAN, dans
"MY FAVORITE SPY"
BEHIND THE RISING SUN
avec
MARGO et TOM NEAL

AUJOURD'HUI A JEUDI SOIR
VICTORIA
George Sanders et Virginia Bruce dans
"ACTION IN ARABIA"
PAT O'BRIEN, dans
"THE IRON MAJOR"
avec Huth Warrick et Robert Ryan
ROBERT SHAYNE, dans
"GUN TO GUN"

PRINCESSE
Ses ennuis proviennent de sa passion pour la bonne cuisine.
"MY KINGDOM FOR A COOK"
avec
Charles Coburn, Marguerite Chapman
"WESTERN"
"Calling Wild Bill Elliott"
avec BILL ELLIOTT
Mystère et horreur !
'The Revenge of the Zombies'
avec
JOHN CARRODINE, GALE STORM
Ep. 11— CAPTAIN AMERICA

RIALTO
AUJOURD'HUI
SENSATIONS INTENSES !
Glenn Ford, fils de Québec, dans une émouvante idylle de l'Ouest.
en Technicolor
THE DESPERADOES
Idylle prenante !
WITH RANDOLPH SCOTT • GLENN FORD
• ALICE TREVOR • EVELYN KEYES • EDGAR BUCHANAN
Aussi Joan Davis et Jinx Falkenburg dans
"TWO SENORITAS FROM CHICAGO"
MAT. 12c— SOIR 25c— Taxe comprise

CARTIER
AUJOURD'HUI et MARDI
Il fallait du cran à ces cinq héros pour accomplir de tels exploits ! . . . L'enlevant récit des hauts faits qui ont immortalisé le nom d'une famille !
THE SULLIVANS
ANNE BAXTER - THOMAS MITCHELL
Aussi, la comédie musicale
"STARS ON PARADE"
★ LARRY PARKS
★ LYNN MERRICK
MAT. 25c— SOIR 35c— Taxe comprise

Michele MORGAN
Humphrey BOGART
dans
Warners
PASSAGE TO MARSEILLE
avec
CLAUDE RAINS • MICHELE MORGAN • PHILIP DORN
SYDNEY GREENSTREET • RELPH BATTINE • PETER LORRE
D'aujourd'hui à jeudi à 1.35, 4.10, 6.45, 9.20. Dernière représentation complète à 8.25.
EMPIRE

CANADIEN
A L'AFFICHE :
Charles BOYER
PIERRE RICHARD WILLM dans
L'EPERVIER
AVEC NATHALIE PALEY
En Programme double avec
RENE DARY • ABEL JACQUIN et COLETTE DARFEUIL dans
SIDI-BRAHIM

Palais Montcalm JEUDI 5 octobre
Offert au public — pour la 1ère fois à Québec
Mart Kenney
et ses
WESTERN GENTLEMEN
Les artistes :
NORMA LORKE
ART. ALLMAN
le quatuor
Le plus fameux orchestre canadien qui a joué devant plusieurs milliers de marins, soldats et aviateurs dans presque tous les camps du Canada.
Deux heures et demie de musique moderne et entraînante.
Venez voir et entendre Mart Kenney et ses Western Gentlemen que vous avez maintes fois entendus mais n'avez jamais vus.
Billets en vente dès lundi
Au MONTCALM .75 - 1.00 - 1.25 (plus taxe)

SOUS-VÊTEMENTS SATISFAISANTS
dont le Prix est à votre Portée

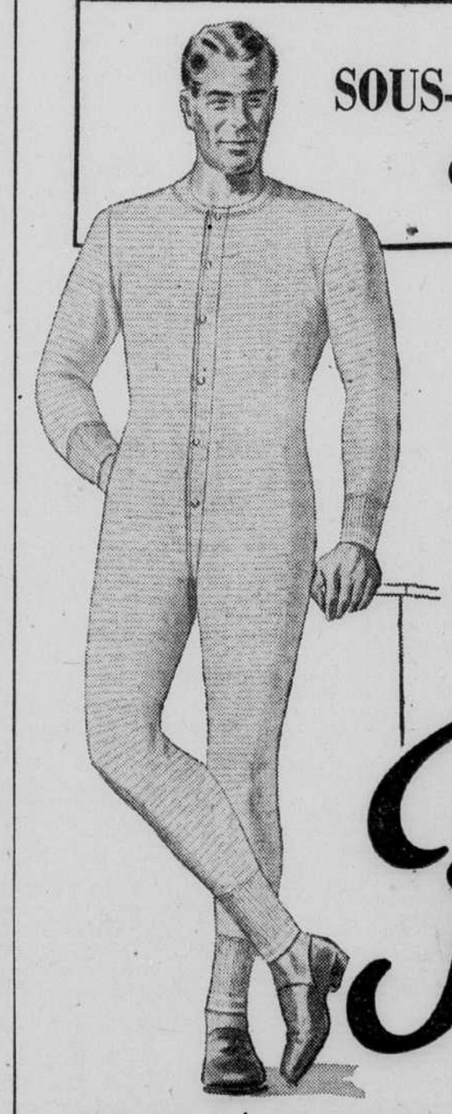

Vous ne payez pas un prix élevé pour le Sous-Vêtement "71", mais vous en obtenez certainement satisfaction. En Mérinos naturel—chaud mais léger. Bien fait et soigneusement taillé pour aller à la perfection, le "71" est confortable et protège votre santé. La Qualité Penmans assure un long usage.
Recherchez le "71" sur l'étiquette Penmans
Penmans
TRADE MARK PEN ANGLE WARRANTED HIGH GRADE PENMANS KNIT-GOODS 71
SOUS-VÊTEMENTS POUR HOMMES ET GARÇONS
5-71-44F

KING de la Gendarmerie Royale — Par Zane Grey

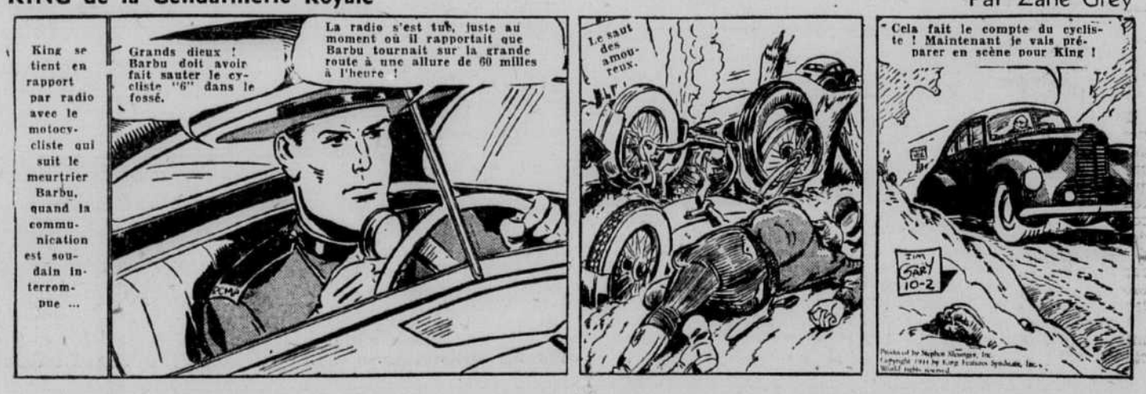

La Garnison défait le Cap-de-la-Madeleine 4 à 1, au stade municipal

Second championnat de la ligue Boisseau au club Belvédère

Le Belvédère no 1 a remporté, pour une deuxième année consécutive, le championnat de la ligue de tennis Boisseau, en triomphant des Employés Civils I.

La première rencontre de la finale eut lieu samedi après-midi, sur les courts du club Belvédère. Le Belvédère I enregistra une victoire par 4 à 1.

Voici les détails de cette première rencontre:

Jean Marois défait J.-P. Turgeon 6-2, 6-4; Robert Turgeon défait Alph. Gingras par défaut; André Verge-J. Paul Tardif défont L. Carpentier-Georges Adam 8-6, 9-7; J.-Yves Tousignant-Fernand Turgeon défont Gaston Blouin-Jean Lépine 6-2, 6-4; Marc Lortie-Jacques Bourgoing défont Marcel Côté-Célestin Paradis, 1-6, 8-4, 10-8.

La deuxième rencontre eut lieu hier après-midi, sur les courts des Employés Civils et le Belvédère l'emporta encore une fois par 3-2.

Une des parties qui intéressa le plus les spectateurs fut celle qui mettait en lice Jean Marois, capitaine du Belvédère et Jean-Paul Turgeon, champion senior de la ville et du district. Jean Marois, pour la deuxième fois dans cette importante série, remporta la victoire par 8-6, 6-2. L'autre rencontre qui suscita beaucoup d'intérêt fut celle qui décida de la partie et qui mettait aux prises Célestin Paradis et Marcel Côté contre Georges Adam et Léo Carpentier. Après avoir perdu le premier set, Côté et Paradis se rallièrent pour gagner la rencontre par 2-6, 6-4, et 6-2.

Nous tenons à souligner le magnifique esprit sportif qui animait les membres des deux équipes et nous félicitons tous les joueurs, tant champions que vaincus.

Les membres du Belvédère I sont les suivants: Jean Marois, capitaine; Robert Turgeon, Fernand Turgeon, Célestin Paradis, Fernand Guay, Marcel Côté, J.-Yves Tousignant, J.-Paul Tardif, André Verge, Jean Robitaille, André de Chavigny, Clément de Chavigny.

"Remus" défait "Bobby Frisco"

Sorel, 2. (D.N.C.—Le fameux coursier de J.-R. Rivard, de Pte-aux-Trembles, le rapide Remus, l'a emporté sur son rival Bobby Frisco, appartenant à P.-E. Jobin, de Québec, dans un match de trois de cinq disputé ici, devant plus de 5,000 personnes, hier après-midi.

Le match était cédulé de trois de cinq mais il valut réellement quatre épreuves pour décider de l'issue bien que Remus s'assura trois épreuves de suite. En effet les deux rapides chevaux terminèrent sur un pied d'égalité absolu, c'est-à-dire dans un "Deadheat" dans la seconde épreuve, après que Remus eut enlevé la 1ère et l'on décida de ne pas compter cette épreuve. Remus fut fort brillant quand il enleva les deux aIutres consécutivement.

Dans les quatre classes à l'affiche, Mighty Spender, Miss Cream of Tartar, Edda Lee et Kate Grattan ont triomphé dans les classes respectives : 2.13, 2,18, 2.23 et 2.28.

Voici les résultats détaillés.

Remus	S	S
Classe : 2.13 $100. par épreuve.		
Gus Hanover	5	4
Mighty Spender	1	1
Hurry Up	1	5
Temps : 2.10 1-4 2.10.		
Classe 2.18 $100. par épreuve.		
Pine Ridge Henly	4	7
Miss Cream of Tartar	1	2
Bobby Burns	6	4
Temps: 2.14 1-4 et 2.12 3-4.		
Classe 2.23 $100. par épreuve.		
Edna Lee	1	1
Orange Date	4	7
Temps : 2.14 et 2.11 1-2.		
Classe 2.28—$100. par épreuve.		
Birdie Dale	1	3
Palsy Girl	6	8
Peter Guy	7	8
Temps : 2.20 et 2.21 1-2.		
Match de 3 de 5, bourse $500.		
Remus, J.-J. Ricard, Pointe-aux-Trembles	1—dh—1	1
Bobby Frisco, P.-E. Jobin, Québec	2—dh—2	2

Walton et Whynott encore aux prises

Il ne faudrait pas être surpris s'il y avait deux ou trois mises hors de combat, lors du programme de boxe de mercredi soir à la Tour. Le Club Athlétique Champlain présentera, tout comme lors de son programme d'il y a quinze jours, des batailleurs qui aiment les échanges répétés, et comme les rondes seront de trois minutes au lieu de deux, il se peut que quelques-uns des participants aux batailles soient envoyés au tapis pour le compte de dix. On se souviendra que Roger Whynott, pour un, était passablement étourdi durant la 2e ronde de sa bataille avec Maurice Lavigne ; et si la reprise avait duré trois minutes, Lavigne aurait peut-être gagné par k. o. Et dans la 7e ronde, le perdant ne serait sûrement pas sorti indemne de la râclée qu'il encaissa, car c'est la cloche qui le sauva.

Mercredi soir, Ralph Walton et Whynott continueront, si l'on peut dire, ce qui a été commencé l'autre soir entre le marin et Lavigne. Walton a défait ce dernier, et cela veut dire qu'il est pour le moins l'égal de Whynott. Les deux finalistes sont reconnus comme de durs cogneurs. La Commission de Boxe de Québec ne reconnait pas les mises hors de combat technique lorsque c'est le gérant qui lance la serviette dans l'arène, et cela assure aux spectateurs une plus grande satisfaction.

La semi-finale entre Young Carroll et Jerry Lavigne sera encore plus excitante que leur combat de l'autre jour, car le Montréalais n'a pas aimé la décision.

Les préliminaires entre Jean-Paul Desjardins et Henri Murray puis Cocoa Bullard et Raymond Daoust intéressent également les connaisseurs, qui ont eu l'occasion de voir tous ces batailleurs au travail déjà.

Course contremandée faute de vent

"Le Pingouin", de Paul Brunet, a conservé hier le trophée challenge du Quebec Yacht Club, quand la course organisée à la suite du défi lancé par M. André Bouchard, capitaine du "Visiteur", a été cancellée à la demande de ce dernier. Le capitaine Bouchard a demandé aux juges de suspendre l'épreuve sous prétexte que le vent était complètement tombé.

N'eût été cette bonace soudaine, le yacht de M. Brunet, piloté par le capitaine Lauréat Fortier, aurait eu de grandes chances de se classer premier, car il menait la course depuis le début et conserva jusqu'à la fin du premier tour une avance qu'il avait prise dès le début. On ne sait pas encore si cette course sera reprise.

"Saratoga" vs "Chuck Worthy" à Sorel

Sorel, 2. (D.N.C.) — La direction de la piste Royale offrira un autre programme de tout premier ordre, dimanche prochain, alors que le clou de la matinée sera sûrement le match que se disputeront les fameux chevaux Saratoga, des sportsmen Cauchon et Drolet, de Québec, et Chuck Worthy, le rapide coursier de O. Corbeil, de Montréal. Ce match devrait soulever un bel intérêt.

Il y aura également un "deux milles" à l'affiche ainsi que deux classes.

"Finland" gagne au parc Richelieu

Montréal, 2. (DNC) — Une autre foule importante, plus de 7,500 personnes, ont assisté, hier après-midi, au plus beau "free for all" de la saison, au parc Richelieu, quand Finland, conduit par l'habile Emile Larente et portant les couleurs de son nouveau propriétaire, M. Léger Drolet, de Québec, a triomphé dans deux épreuves sur trois pour s'assurer la victoire et la bourse remise au vainqueur.

Finland gagna les deux premières épreuves en 2.07, 2.07 1-4 minutes pendant que Royal Bars, de l'hôtel Richelieu, s'assurait la dernière épreuve en 2.07 3-4 . Les milliers de spectateurs goûtèrent bien ce "free for all" et tous semblaient d'avis qu'ils avaient bien assisté à la meilleure épreuve du genre, cette saison.

Voici les résultats détaillés des courses:

Free for all—amble, bourse : $1,000.			
Finland, Leger Drolet, Québec	1	1	3
Royal Bars, Léonce April, Pointe-aux-Trembles	4	4	1
Addie Hanover, A. Demers, Montréal	2	2	4
Dominator, A. Toutant Watton	5	2	3
Chuck Worthy, Corbeil Auto	5	5	7
Classe : 2.17— trot et amble, bourse $300.			
Pine Ridge Sally, J.-R. Rivard, Pointe-aux-Trembles	1	1	2
Abbe M. Volo, Caron et Fils, Québec	8	4	1
Classe 2.20—trot et amble. Bourse $300.			
Calumet Frisco, E. Langevin, Montréal	1	1	2
Palachuck, A. Demers, Montréal	2	2	1
Pine Ridge Stella, J. Fafard, Sorel	4	3	3
Match 2 dans 3— bourse $100.			
Darky Volo, J.-R. Rivard, Pointe-aux-Trembles	1	1	
Trellis Volo, A. Lavigne, Terrebonne	2	2	

Baltimore se rallie et bat Newark

Baltimore, 2. — Les Orioles de Baltimore se sont ralliés pour compter six points, dans la 8e manche, ici, hier, pour égaliser les chances dans leur série finale de 4 de 7 contre les Bears de Newark pour la coupe des Gouverneurs, dans l'Internationale et pour le droit de disputer la petite Série Mondiale aux Colonels de Louisville, vainqueurs de la série éliminatoire de l'Association Américaine les Orioles ont défait les Bears par 7 à 3 devant 29,667 personnes hier, après avoir été vaincus par 6 à 4, à Newark samedi, dans la 3e partie de la série.

Les deux clubs se disputeront la 5e partie de la série de quatre de sept, ici, lundi soir, et on sait qu'ils sont actuellement égaux avec chacun deux victoires.

Newark	100 001 100—	3	8	4
Baltimore	000 100 06x—	7	4	1

J. Page et Drescher; Palica, Podgajny (9) et Lollar.

BASEBALL

SAMEDI

Ligue Nationale—
Cincinnati 1, Brooklyn 5
Chicago 2, Boston 5
Pittsburgh à Philadelphie, remise
St-Louis à New-York, remise

Ligue Américaine—
Boston 11, Chicago 2
New-York 0, St-Louis 2
Washington 3, Détroit 7
Philadelphie 5, Cleveland 1

Ligue Internationale—
Srie finale 4 de 7:
Baltimore 4, Newark 6
—Newark en avant par 2-1

HIER

Ligue Nationale—
Pittsburgh 9, Philadelphie 1
Pittsburgh 1, Philadelphie 7
Cincinnati 5, Brooklyn 6
St-Louis 5, New-York 6
St-Louis 10, New-York 6
Chicago 4, Boston 3
Chicago 3, Boston 7

Ligue Américaine—
New-York 2, St-Louis 5
Washington 4, Détroit 1
Boston 3, Chicago 1
Boston 1, Chicago 4
Philadelphie 5, Cleveland 2
Philadelphie 5, Cleveland 0

Ligue Internationale—
Série finale 4 de 7:
Newark 3, Baltimore 7
—Série égalisée à 2-2

LES POSITIONS

Classement final

LIGUE AMERICAINE

	G.	P.	P.C.
St-Louis	89	65	.578
Détroit	88	66	.571
New-York	83	71	.539
Boston	77	77	.500
Cleveland	72	82	.468
Philadelphie	72	82	.468
Chicago	71	83	.461
Washington	64	90	.416

LIGUE NATIONALE

	G.	P.	P.C.
St-Louis	104	49	.682
Pittsburgh	90	63	.588
Cincinnati	89	65	.578
Chicago	75	79	.487
New-York	67	87	.435
Boston	65	89	.422
Brooklyn	63	91	.409
Philadelphie	61	92	.399

Les Browns fêtent leur championnat

St-Louis, 2 — (P.A.) — Des larmes coulaient sur les joues de Don Barnes, propriétaire des Browns, lorsque ses joueurs s'engouffrèrent dans la chambre du club, hier, après avoir remporté pour la première fois dans l'histoire le championnat de la ligue Américaine.

Barnes se joignit à ses joueurs triomphants, acceptant les félicitations de tous ceux qui désiraient lui serrer la main, riant et essuyant ses larmes à mesure que la célébration augmentait d'intensité.

Le stoïque Luke Sewell, gérant des Browns, accueillit les félicitations aussi calmement qu'un gérant habitué à gagner des championnats l'aurait fait.

Chet Laabs, qui cogna deux circuits dans les estrades du champ gauche pendant la joute d'hier, et Sigmund Jakucki, qui lança superbement, hier, furent les deux joueurs qui reçurent le plus de tapes dans le dos de leurs coéquipiers.

Joe McCarthy, gérant des Yankees, entra après que le calme fut quelque peu revenu dans la chambre des Browns. Il serra vivement la main de Sewell, lui souhaita bonne chance et quitta les lieux alors que les photographes le suppliaient vainement de rester pour les photographies.

"Cela a au moins prouvé que le baseball est le sport le plus réputé et le plus honnête au monde", dit Sewell plus tard.

A. Bouchard président des "Célibataires"

M. Amédée Bouchard a été réélu, pour un dixième terme, président de la ligue de petites quilles des Célibataires lors de l'assemblée de la ligue tenue lundi dernier. Les autres officiers sont: MM. Philippe Gailloux, 1er vice-président; P.-H. Gravel, 2e vice-président; Alex. Tremblay, sec.-trésorier; Ben Tremblay, ass.-trésorier; Jean DeRome, publiciste. MM. Gaston Gaetano, Gustave Sylvain, Léopold Barril, Philippe Filion, Rosaire Perron, Jos. Brulotte, Arthur Galarneau ont été élus directeurs.

La ligue des Célibataires ouvrira sa saison, ce soir, à 9 heures, à la salle paroissiale de Limoilou.

Les champions seniors ont gagné la première joute d'une série de 2 de 3, hier après-midi, contre les détenteurs du titre intermédiaire — Le lanceur Henri Labrecque alloue seulement trois coups sûrs aux visiteurs — Son jeune adversaire, Maurice Lorraine, a bien figuré—Coûteuses erreurs de ses coéquipiers.

Appuyant le beau travail de leur lanceur, Henri Labrecque, qui limita ses adversairees à trois coups sûrs, les joueurs de la Garnison, profitant des faiblesses de leurs rivaux et frappant en temps opportun, ont défait le Cap de la Madeleine par 4-1, hier après-midi, au stade municipal, pour prendre une avance de 1-0 dans la série 2 de 3 pour le trophée Frank DeRice.

Maurice Lorraine, le jeune lanceur des champions intermédiaires, a été solide. Il accorda 8 coups sûrs et retira 10 frappeurs au bâton. Il ne donna qu'un but sur balles. Labrecque, pour sa part, accorda deux buts gratuits et retira 5 frappeurs. Les visiteurs parurent nerveux à certains moments et ils commirent cinq erreurs pendant la partie. La défaite du Cap de la Madeleine est attribuable pour une grosse part à sa faiblesse défensive pendant la joute d'hier.

Cloutier, arrêt-cours de la Garnison, a été la vedette des vainqueurs au bâton avec trois coups sûrs en quatre apparitions. Cloutier a également le plus long coup de l'après-midi, un deux-buts, et il a fait compter deux points. Roger Larrivée a joué une excellente partie au champ et il a réussi plusieurs arrêts difficiles. Mongrain, Dionne et Lorraine furent les seuls à frapper les balles de Labrecque en lieu sûr.

L'unique point du Cap de la Madeleine n'était pas mérité. Il fut compté avec un but sur balles à Loranger, un sacrifice de Dionne et une erreur de Moreau sur le roulant de Livernoche.

Les deux premiers points de la Garnison furent comptés à la deuxième manche lorsque Larrivée se rendit au premier sur une erreur de Benoit, vola le deuxième but et croisa le marbre quand Cloutier cogna un deux-buts. Ce dernier se rendit au marbre à son tour sur le simple de Parr. Les deux autres points du club local furent enregistrés à la manche suivante. Moreau et Roger Parr frappèrent chacun un simple et Moreau compta sur le "fielder's choice de Larrivée. Cloutier cogna un simple suivi d'un "fielder's choice" de André Parr, et Roger Parr compta le quatrième et dernier point des champions seniors lorsque Hubert l'attrapa avec la balle en tentant de lancer celle-ci au receveur.

La série se poursuivra dimanche prochain, au Cap de la Madeleine. Si les champions intermédiaires remportent la victoire, la troisième et dernière partie sera disputée immédiatement après.

Voici le sommaire de la partie d'hier :

Cap de la Madeleine :—

	AB	P	CS	R	A
Beauchesne, 2b	4	0	0	2	1
Marchand, c.g.	4	0	0	2	0
Mongrain, c.c.	4	0	1	1	0
Hubert, 3b	4	0	0	1	2
Loranger, c.d.	3	1	0	1	0
Benoit, 1b	3	0	0	5	0
Dionne, r.	3	0	1	10	1
Livenoche, a.c.	4	0	0	1	1
Lorraine, l.	4	0	1	1	2
	33	1	3	24	7

Garnison :—

	AB	P	CS	R	A
Duval, c.g.	4	0	1	0	0
Moreau, 2b	4	1	1	2	3
R. Parr, c.d.	4	1	1	3	0
Long, 1b	4	0	0	10	0
Larrivée, c.c.	4	1	0	5	0
Cloutier, a.c.	4	1	3	3	5
A. Parr, 3b	4	0	1	0	0
Labrecque, l.	4	0	0	0	1
Jobin, r.	1	0	0	2	0
Parent, r.	1	0	1	2	0
Raymond (x)	0	0	0	0	0
	34	4	8	27	9

(x) court pour A. Parr, à la 2e, à la 3e et à la 8e manche.

Sommaire par manche :

Cap de la Madeleine	010 000 000—	1	3	5
Garnison	022 000 00x—	4	8	3

Batteries : Lorraine et Dionne; Labrecque et Jobin, Parent.
Erreurs : Beauchesne, Hubert 2, Loranger, Benoit, Moreau 2, Parent.
Points produits par : Cloutier 2, A. Parr 1.
Coup pour 2 buts : Cloutier.
Buts volés : Larrivée, Hubert.
Coup sacrifié : Dionne.
Laissés sur les buts : Cap de la Madeleine 8; Garnison 7.
Buts sur balles de Labrecque 2; Lorraine 1.
Retirés au bâton par Labrecque 5; Lorraine 10.
Manches lancées par Labrecque 9; Lorraine 8.
Balles passée : Jobin, Parent.
Coups sûrs sur balles de Labrecque 3 en 9 manches; Lorraine 8 en 8 manches.
Durée de la partie : 1 h. 45.
Arbitre au marbre : A. Prince; arbitres sur le 1er but, L. Cyr; sur le 3e but, P. Gauthier.
Marqueur : Victor Bédard.
Lanceur gagnant : Labrecque; lanceur perdant : Lorraine.

Les joutes de la Nationale

(Par la Presse Associée)

Les Cardinals de St-Louis ont partagé les honneurs d'un programme double avec les Giants, à New-York, hier, alors qu'ils ont gagné la seconde partie par 10-6 après avoir essuyé un échec de 6-5 dans la première. Les Cardinals cognèrent 12 coups sûrs contre Ken Brondell tandis que Fred Schmidt a enregistré sa 7e victoire.

Stan Musial, qui frappa 4 coups sûrs dans la 1ère partie, et Whitey Kurowski cognèrent un circuit et firent compter 3 points chacun dans la seconde joute.

A Philadelphie, les Pirates de Pittsburgh se sont emparés de la 2e position en gagnant la première partie d'un programme double par 9-1 contre les Phillies. Ils perdirent la seconde partie par 7-1.

Première partie—		P	CS	E
Pittsburgh	002 003 130—	9	18	0
Philadelphie	000 100 000—	1	9	0

Sewell et Lopez ; Schanz, Lucier 8 et Peacock.

Deuxième partie—		P	CS	E
Pittsburgh	000 010 000—	1	3	3
Philadelphie	010 101 04x—	7	13	2

Gilmore et Davis, Camelli ; Barrett et Finley.

		P	CS	E
Cincinnati	000 030 110—	5	14	3
Brooklyn	200 000 40x—	6	9	1

Gumbert et Mueller, Just ; King, Branca 8 et Bragan, Dantonio.

Première partie—		P	CS	E
St-Louis	0000103010000—	5	11	0
New-York	000301001001—	6	12	0

Byerly, Donnelly 10 et O'Dea ; Voiselle, Adams 10, Fisvher 12 et Berres, Mancuso.

Deuxième partie—		P	CS	E
St-Louis	121 033—	10	12	1
New-York	201 330—	6	8	0

Schmidt et W. Cooper ; Brondell et Berres.

Première partie—		P	CS	E
Chicago	002 200 000—	4	12	3
Boston	300 000 000—	3	7	3

Wyse et Gillespie ; Barrett, Hutchinson 8 et Poland.

Deuxième partie—		P	CS	E
Chicago	002 400 000—	6	9	3
Boston	330 001 00x—	7	9	1

Chipman, Lynn 2, Vandenberg 8 et Stephenson ; Hutchings, Javery 4 et Hofferth.

Brydson ex aequo avec Gérard Proulx

Seigniory Club, P.Q., 2 — (P.C.)—Gordon Brydson, champion "open" de l'Ontario, et Gérard Proulx, de Montréal, étaient ex-aequo en première place, après 72 trous "medal play", dans la section majeure du tournoi pour le championnat de la "Canadian Professional Golf Association", hier. Ils joueront une ronde supplémentaire aujourd'hui. Brydson et Proulx ont enregistré des scores de 292.

Jack Roberts, de Oshawa, un ancien champion, a remporté les honneurs du tournoi dans la section senior après une ronde supplémentaire avec Arthur MacPherson, vétéran de Montréal.

Les concurrents se partagèrent $1,000 d'obligations de la victoire données en prix. Ces obligations avaient été achetées avec les sommes souscrites par les membres du club Seigniory.

Stan Horne, champion "medal play" de la Montreal Golfers' Association, s'est classé troisième dans la section majeure avec un total de 295. Dick Borthwick, de Toronto, Ernie Wakelam, d'Ottawa, Jules Huot, de Québec, et Bobby Gray, de Toronto, se sont tous placés en quatrième position avec un score de 298.

Bridge chez les Chevaliers de Colomb

Au Club de Bridge des Dames des Chevaliers de Colomb du chemin Ste-Foy, il y avait huit tables mardi soir dernier. Le jeu fut très animé. Comme d'habitude il y eut des gagnantes et des perdantes. A la position nord-sud, Mmes A.-V. Dumas et L. Tardif sont en 1ère position; Mmes Armand Quevillon et L. St-Pierre, en 2e. A la position est-ouest, Mmes J.-R. Lachance et J.-P. Lessard, sont en 1ère position; et Mmes Beaulieu et Sasseville, en 2ième.

Toutes se sont donné rendez-vous pour mardi soir prochain. Il y a encore quelques tables de libres.

BOXE

New-York — Willie Pep, 125 1-4, Hartford, décision contre Chalky Wright, 125 1-2, Los Angeles, 15.

Détroit — Jake La Motta, 162, New-York, décision contre George Kochan, 164, New-York, 10.

Philadelphie — Mayon Paolo, 148 1-2, Philadelphie, knockoute George Williams, 150 1-2, Baltimore, 6.

Marois et Ritchie dans la finale

En triomphant du Ludger Duchaine par 18-12, samedi après-midi, au parc Dollard des Ormeaux, le club A. E. Marois s'est qualifié pour rencontrer le John Ritchie dans la série finale 3 de 5 pour le championnat de la ligue de balle molle des manufacturiers et la possession du trophée Joseph Dion. Le Ritchie a de son côté vaincu le D & A par 20-17, dans l'autre série semi-finale.

Le lanceur Guérard débuta pour le Duchaine, mais il dut être retiré lorsque le Marois réussit à compter treize points en trois manches. Guilmette, qui le remplaça, n'accorda que deux coups sûrs mais l'avance des vainqueurs était alors trop considérable. Delisle, Soulard, Pelletier et R. Guilmette se sont distingués.

Le Ritchie a dû batailler dix manches avant de vaincre le D & A dans la seconde joute. Le Ritchie compta neuf points à la première manche et cela paraissait suffisant pour lui donner la victoire. Cependant, les joueurs du D & A ne se tinrent pas pour battus et après quatre manches ils avaient réussi à égaliser le score et à prendre l'avance par 5 points à la neuvième. Mais le Ritchie se rallia et égalisa de nouveau les chances avant de s'assurer finalement la victoire en enregistrant trois point à la 10e manche. R. Bolduc, Arsenault, Boucher, Cleary et Y. Gingras se mirent en vedette au bâton.

Ligue Québec-District

Il y aura assemblée de la ligue de grosses quilles Québec-District, ce soir, à 8 heures, à la salle des Chevaliers de Colomb, 113, rue Fleurie. Tous les intéressés à faire partie de la ligue sont priés d'être représentés à la réunion de ce soir.

Le champion Yvon Robert contre Garibaldi ce soir, à La Tour

Une autre bonne soirée attend les amateurs de lutte qui se rendront à la Tour, ce soir. On verra en effet Yvon Robert, le champion du monde, dans une bataille titulaire avec Gino Garibaldi. Ce sera une belle aubaine pour les amateurs vu qu'il n'y aura aucune augmentation dans les prix d'admission. Le Club Athlétique Champlain a dû verser une forte garantie à Robert pour ce combat, mais l'encouragement fourni par les fervents de la lutte, depuis quelques séances, a incité le trio de la Tour à prendre cette chance. Personne ne devrait être désappointé.

Garibaldi a déjà figuré dans quelques batailles à Québec et ceux qui se souviennent de lui n'ont pas oublié qu'il est passablement rude. Cela veut dire que Robert devra fournir l'une de ses meilleures batailles s'il veut remporter la victoire. Il y aura sûrement des échanges qui rappelleront aux spectateurs des souvenirs d'antan, et tout le monde devrait s'amuser car le champion a maintes fois prouvé qu'il était capable de se défendre. Ce combat sera de 2 chutes dans 3, à finir.

On verra un autre favori en semi-finale, alors que Bob Langevin nous reviendra pour faire face à Jean Pusie dans un combat de 30 minutes. Langevin a toujours été populaire à Québec et sa présence à la Tour ce soir plaira à tous les vétérans des programmes de lutte.

Arthur Legrand et Jacques Trudeau se chargeront de fournir de l'excitation, eux aussi, dans leur combat cédulé pour 20 minutes. Ces deux maitres de la rudesse ne cèdent jamais leur place quand il s'agit de donner des coups et l'un et l'autre devront encaisser rondement ce soir. Tiger Delisle et Young Sonnenberg sont cédulés pour le 15 minutes d'ouverture .

Il y aura donc possibilité pour MM. Cantin, Ste-Marie et Lantier de fournir un autre bon spectacle ce soir, et les amateurs de lutte qui n'ont pas encore acheté leur billet devraient le faire immédiatement. On a refusé des centaines et des centaines d'amateurs, aux dernières séances, et les plus favorisés ce soir seront les plus prudents.

Picard gagne la Course des motos

Rivière-du-Loup, 2. — Les courses de motocyclettes disputées ici hier ont remporté beaucoup de succès. De nombreux spectateurs en ont été témoins. Picard s'est placé premier deux fois dans la classe des experts et Pichette s'est emparé de la seconde place. Chez les amateurs Stan Rousseau a gagné deux épreuves, tandis que A. Turgeon, de l'escadrille No 15 d'entraînement aérien de l'université Laval, a gagné l'autre.

Victoire du "Bureau"

Hier après-midi, le Restaurant Lebel a défait le Bureau par un score de quatre à trois.

Cette partie fut très intéressante car les deux étaient en parfaite condition pour jouer cette exhibition. Le Lebel fit une belle lutte à son adversaire. Les lanceurs firent du beau travail des deux côtés.

Batteries: Cardinal et Nolin; Consigny et Roy.

		P	CS	E
Lebel	210 010 0—4	6	1	
Bureau	002 100 0—3	4	2	

Arbitres: Langlais et Joncas.

Détroit éliminé de la course au titre par Washington

Détroit, 2 — (P.A.) — Emil (Dutch) Leonard, n'accordant que quatre coups sûrs tout en n'affrontant que 30 frappeurs, a détruit les espoirs du Détroit, hier, alors que les Sénateurs de Washington ont vaincu Paul (Dizzy) Trout et les Tigers par 4-1, cependant que les Browns de St-Louis prenaient la mesure des Yankees pour gagner le championnat de la ligue Américaine. Une foule de 45,565 spectateurs assista à la rencontre.

Leonard, qui n'avait pu vaincre les Tigers dans les sept dernières parties qu'il lança contre eux depuis 1941, eut constamment le contrôle de la situation et il blanchit ses adversaires pendant huit manches avec deux coups sûrs.

Seulement un coureur du Détroit atteignit le deuxième but avant la neuvième manche, alors que deux coups sûrs et un "outfield fly" produisirent le seul point enregistré, contre le vétéran lanceur de la "knuckleball".

Tandis que Leonard tenait les Tigers dans sa main droite, les Sénateurs cognèrent huit coups sûrs contre Trout, comptant trois points à la quatrième manche alors que Stan Spence frappa son 18e circuit, son troisième en 3 jours ici. C'était la cinquième victoire des Sénateurs en 22 parties contre les Tigers cette saison. Trout subit sa 14e défaite contre 27 victoires. Dizzy, qui lançait sa troisime partie en six jours, fut solide durant toute la partie sauf la quatrième manche. Les Tigers commirent trois erreurs pendant la partie.

Dans la partie disputée samedi entre les deux clubs, Hal Newhouser avait enregistré sa 29e victoire de la saison, accordant huit coups sûrs pour défaire ses adversaires par 7-3. Ce triomphe avait permis aux Tigers de demeurer dans la lutte pour le championnat de la ligue jusqu'à la dernière journée de la cédule.

Washington	000 300 010—	4	8	0
Détroit	000 000 001—	1	4	3

Leonard et Ferrell; Trout et Richards.

Pine Ridge Tommy, Paxton Hanover, Silver Ace et Saratoga gagnent

Près de 4,000 personnes ont assisté au programme de courses présenté hier après-midi, à la piste du parc de l'Exposition. Ce sont Silver Ace, Pine Ridge Tommy et Plaxton Hanover qui ont remporté les honneurs de ce meeting, qui fut disputé par une température idéale.

Parsons, appartenant à M. E. Dallaire, de St-Raphaël, a été pénalisé pour avoir "couru" dans la troisième épreuve de la classe "A". Il a été classé troisième dans une épreuve où il aurait autrement pris la deuxième position.

Silver Ace, conduit par Bergeron et appartenant à P. Gingras, de Québec, a remporté les honneurs de la classe "A" en terminant deux fois premier et une fois deuxième. C'est Parsons, propriété de E. Dallaire, qui remporta la première épreuve de cette classe.

Dans la classe "B", la palme est allée à Pine Ridge Tommy, propriété de A. Garneau, Québec, conduit par Falardeau. Ce cheval remporta les deux dernières épreuves, après s'être classé deuxième dans la première, qui fut gagnée par Herbie Henley, appartenant à H. Blouin, de Québec.

La lutte n'a pas été moins vive dans l'épreuve pour trotteurs. Cette dernière course a été gagnée par Paxton Hanover, propriété de R. Bédard, de Charlesbourg, et conduit par Côté. Ce cheval gagna d'abord à deux reprises et se classa deuxième dans la troisième épreuve, finissant derrière Mabel Hanover, propriété de Cauchon & Drolet, de Québec, et conduit par Giguère.

Le match 2 dans 3 entre Stoneridge et Saratoga a été gagné par ce dernier cheval, appartenant à Cauchon & Drolet, de Québec, et conduit par Giguère. Le temps du vainqueur fut de 2.09 et 2.07 1-2.

Dans la deuxième épreuve du "Free for all", le vainqueur a réalisé le deuxième tour de piste en le temps remarquable de 1.03 1-2.

Voici le résultat détaillé de ces épreuves :

Classe "A" — $400			
1—Silver Ace (Bergeron) P. Gingras, Québec	2	1	1
2—Parsons (Marois) E. Dallaire, St-Raphaël	1	7	3
3—Walter McKillop (Blondeau) A. Blondeau, Québec	4	3	2
4—Allan Volo (Chevrette) H. Chevrette, Québec	5	2	5
5—Helen Knight (Marois) A. Ruel, Québec	3	4	4
6—Ray Peters (Falardeau) L. Ferland, Québec	6	5	7
7—Corporal Canuck (Gingras) E. Gingras, Québec	7	6	6
Temps : 2.14 3-4, 2.15 3-4, 2.25 1-2.			
Classe "B" — $400			
1—Pine Ridge Tommy (Falardeau) A. Garneau, Québec	2	1	1
2—Herbie Henly (Blouin) H. Blouin, Québec	1	2	3
3—Equity (BoBuchard) A. Duchaine, Beaupré	7	6	2
4—Phylis Lee (Bergeron) L. Hunt, Québec	5	3	4
5—The Heir (Boily) Ph. Boily, St-Grégoire	3	5	6
6—Peter Arion (Ratté) A. Bégin, Hébertville	6	4	5
Temps : 2.14 1-2, 2.13, 2.13 1-2.			
"Free for all" Trot — $400			
1—Paxton Hanover (Côté) R. Bédard, Charlesbourg	1	1	2
2—Mabel Hanover (Giguère) Cauchon & Drolet, Québec	2	2	1
3—Follow Us (Gauvin) J.-B. Couture, Québec			
Temps : 2.11, 2.10, 2.10 3-4.			

Le club St-Jean-Baptiste est champion du Centre Récréatif

Le club de la Société St-Jean-Baptiste a remporté hier le championnat de la ligue de balle molle du Centre Récréatif en triomphant une deuxième fois consécutive du club du Cercle Paroissial, au score de 11 à 6.

Groupant 4 coups sûrs dont deux deux-buts de Bolduc et Gaudreault, dès la deuxième manche, le St-Jean-Baptiste a pris une avance pour augmenter encore son total de trois autres points dans la troisième manche avec deux coups sûrs et deux erreurs. A la sixième manche il enregistra un autre point et enfin il porta son total à 11 dans la huitième manche, enregistrant trois autres points avec 4 coups sûrs et une erreur du Cercle.

Le Cercle Paroissial a enregistré son premier point dans la deuxième manche, profitant de 4 buts sur balles consécutifs de Gariépy. Il compta son deuxième point à la troisième manche avec un but sur balles à Giroux et un coup sûr de Leclerc. Rouleau compta le troisième point de son club dans la cinquième manche, cognant un trois-buts pour compter ensuite sur le sacrifice de Leclerc. Le Cercle Paroissial a tenté un ralliement dans la neuvième manche, mais ce ralliement ne lui rapporta que trois points. Laplante mettait fin à ce ralliement en saisissant le long coup de René Simard au champ droit.

Les meilleurs frappeurs de l'après-midi ont été pour le St-Jean-Baptiste Robert Simard, St-Pierre, Laplante et Armand Gaudreault, avec chacun deux coups sûrs. Armand Gaudreault frappa deux deux-buts en plus de jouer une très bonne partie à l'arrêt-court.

Joncas, Giroux, Rouleau et Leclerc ont obtenu chacun un coup sûr pour le Cercle Paroissial.

Le St-Jean Baptiste remporte donc le championnat cette année, championnat qui avait été gagné l'an dernier par le club de la ligue des Citoyens, qui ne figurait pas dans la ligne cette saison. Les joueurs du St-Jean Baptiste méritent certainement des félicitations car aprs un début plus ou moins bon il a réussi à reprendre position et à tout balayer dans le détail.

D'ailleurs, chacun des 4 clubs qui composaient la ligue cet été mérite des félicitations car chaque club s'est efforcé durant tout l'été de donner du jeu de première qualité et la ligue a connu sa meilleure saison, ce qui laisse entrevoir un succès encore plus grand pour l'an prochain puisque les directeurs de la ligue entendent se mettre immédiatement à l'oeuvre et préparer dès maintenant la prochaine saison.

Sommaire de la partie

		P	CS	E
Cercle Par.	011 010 003—	6	4	3
St-J. Bap.	043 001 03x—	11	13	1

Batteries: Noreau et Paquet; Gariépy et Bolduc.

Arbitres: Carpentier, Joannette et Picard.

Ligue de hockey sur la côte du Pacifique

Portland, Oregon, 2. — (P.A.) — Harry Shipstad, gérant de l'aréna de Portland, a annoncé samedi la formation d'une ligue de hockey semi-professionnelle sur la côte du Pacifique avec un effectif de dix équipes.

La ligue comprendra une section du nord: Portland, Vanport City, Seattle et Vancouver, C.-C.; une section du sud: San Diego, Hollywood, Los Angeles et Pasadena; San Francisco et Oakland partageront leur cédule entre les deux sections.

Les clubs Portland et Vanport City seront dirigés par Jimmy Ward, ancienne étoile des Maroons de Montréal.

LUTTE A LA TOUR

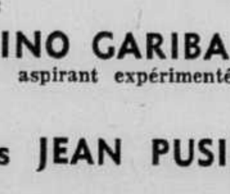

CE SOIR à 8 h. 30

Combat principal, 2 dans 3 à finir :

YVON ROBERT vs GINO GARIBALDI
champion du monde — aspirant expérimenté

Semi-finale, 1 chute, 30 minutes :

BOB LANGEVIN vs JEAN PUSIE

Préliminaires :

Arthur LEGRAND vs Jacques TRUDEL
TIGER DELISLE vs YG SONNENBERG

ADMISSION : RESERVES : $1.00 — GENERALE : 50c

(Billets en vente à La Tour et chez Gagnon)

RESERVEZ VOS BILLETS A L'AVANCF

MON VISAGE EST FRAIS COMME UN Concombre

— après un rasage à la crème à barbe LIFEBUOY

Hors de l'ordinaire? Pour sûr qu'elle l'est! *Extrêmement savonneuse*, la crème à barbe Lifebuoy amollit les barbes les plus revêches, élimine la tension du rasoir. *Exceptionnellement* douce pour les peaux sensibles, elle procure un rasage agréable—même à l'eau froide. Essayez donc la crème à barbe Lifebuoy dès demain et votre visage sera *"frais comme un concombre."*

UN PRODUIT LEVER

Echos Mondains

LE MONDE OFFICIEL

L'honorable Félix Messier, mesdemoiselles Messier, de St-Antoine-sur-Richelieu ont assisté ce matin au mariage Tremblay-Cloutier.

RECEPTIONS

Madame Edmond Des Rosiers, de Montréal, donnait un shower de tasses mercredi soir en l'honneur de mademoiselle Marguerite-Lorraine Browne, dont le mariage avec M. Michale-Stephen Greene a eu lieu dernièrement.

Madame Arthur Archambault et mademoiselle Marie-Philippe, de Montréal, ont reçu à l'heure du thé, en l'honneur de mademoiselle Marie-Thérèse Gagnon, à l'occasion de son mariage.

MARIAGES

M. et Mme Joseph Lepage annoncent le mariage de leur fille Reina à Paul Robitaille, fils de Hector Robitaille, décédé et de Mme Robitaille qui aura lieu le 21 octobre dans l'église St-Joseph de Québec.

A la cathédrale St-Michel de Toronto, samedi 14 octobre, aura lieu le mariage de Gaston St-Antoine, fils de M. et madame Edgar St-Antoine, de Québec, à mademoiselle Elizabeth Byrt, fille de M. et Mme Michael J. Byrt, de Toronto. Pas de faire-part.

Ce matin, à dix heures, en la chapelle St-Louis de la Basilique, a été célébré le mariage de Marcelle, fille de M. Wilfrid Cloutier et de madame Cloutier, décédée, avec le docteur Léonidas Tremblay, de Roberval, fils de M. Ludger Tremblay, de Chicoutimi et de madame Tremblay, décédée. La bénédiction nuptiale leur a été donnée par M. l'abbé Houde, vicaire à la Basilique. La chapelle était décorée de glaïeuls et de fleurs d'automne. Pendant la messe un programme de chant a été exécuté par madame Paul Maltais, de Chicoutimi, soeur du marié ; mademoiselle Marguerite Jacques, de St-Joseph de Beauce, cousine de la mariée, touchait l'orgue. La mariée accompagnée de son père, portait sous un manteau de taupe, une robe en crêpe français "american beauty" avec toque en plumes de même teinte et elle tenait un bouquet colonial. Son seul bijou consistait en un collier de perles. Après une réception à l'hôtel St-Louis, les nouveaux mariés partirent pour Toronto. Pour voyager, madame Tremblay portait un costume de lainage brun avec fourrures assorties et des accessoires bruns. A leur retour, le docteur et madame Tremblay résideront à Roberval.

DOCTEUR
ANNE-MARIE COLIN
Ex-Interne des hôpitaux de New-York
Médecine générale
Gynécologie – Obstétrique
38½ De la Fabrique Tél.: 3-7365
Heures de bureau: 2 à 4 et 7 à 9h.

Les avis de naissances, mariages, fiançailles, quelle que soit la formule, publiés dans les "Echos mondains" coûtent $1.50 l'insertion.

Toute commande devra être accompagnée de ce montant.

NAISSANCES

A. M. et madame J.-Armand Parent, une fille née le 14 septembre à l'hôpital St-François d'Assise et baptisée le 17 septembre 1944. Parrain et marraine, M. et madame C.-Aug. Parent, oncle et tante de l'enfant. Porteuse, mademoiselle Fleurette Parent, soeur de l'enfant.

M. et madame Paul Nadeau, Hélène Racine, annoncent la naissance d'une fille, née le 24 septembre à l'hôpital St-Sacrement et baptisée le 10 octobre en l'église du Sacré-Coeur sous les prénoms de Marie-Hélène-Pauline. Parrain et marraine, M. et Mme Gérard Racine, oncle et tante de l'enfant. Porteuse Simonne Nadeau, tante de l'enfant.

DEPLACEMENTS

Le contre-amiral et madame Arthur-H. Walker, d'Ottawa, sont présentement à Québec et logent au Château Frontenac.

M. et madame W.-G. Kuniholm sont retournés à Gardner, Mass., après avoir fait un séjour en notre ville, les invités de M. et madame B.-E. Kuniholm, de l'avenue Holland.

Le Très Révérend Philip Carrington fait un court séjour à La Tuque.

Le docteur et madame Allen Hill et leur famille ont passé la fin de semaine dans la métropole.

Madame E.-F. Noël, madame B. Joyal et mademoiselle Norah Morton passent quelques jours à Montréal.

Le docteur et madame Victor Lepage, de Rimouski, sont de passage à Québec, pour le mariage Tremblay-Cloutier qui a eu lieu ce matin.

Le docteur Charles Messier, de St-Antoine-sur-Richelieu, est de passage en notre ville, à l'occasion du mariage Tremblay-Cloutier.

M. et Mme Louis Talbot passent quelque temps à Kitchener, Ont., où ils sont les hôtes de M. et madame Joseph Huck.

Madame S.-P. Marier et son fils, Paul, partent pour Montréal où ils résideront désormais.

M. et madame J.-P. Pollock et leur fils, Robert, ont fait un séjour dans la métropole, récemment.

M. Alfred Savard est retourné à Montréal, après avoir passé quelques jours dans notre ville.

Madame Paul Maltais, de Chicoutimi, a assisté au mariage Tremblay-Cloutier, qui a eu lieu ce matin.

Mademoiselle Mimi Racine, de Beauport, est de retour d'un voyage au Cap St-Ignace où elle a passé quelques jours.

M. et madame Benoit Huot, de Beauport, sont partis, pour une semaine, en voyage de chasse, au Lac "La Galette", les invités de M. et madame Sam Huot.

Mademoiselle Marie Stobo, qui a passé l'été avec ses parents, M. et madame W.-Q. Stobo, est partie pour Ste-Anne de Bellevue où elle poursuivra ses études au Macdonald College.

Madame S. Malouf est partie pour Brownsville, Maine, où elle rendra visite à sa famille.

Mademoiselle Marguerite Jacques, de St-Joseph de Beauce, est actuellement à Québec à l'occasion du mariage Tremblay-Cloutier.

Madame Robert Fallert accompagnée de sa fillette, Trudy, est retournée à New-York, après avoir passé la saison à Como, chez ses parents, M. et madame St. George Harvey.

Madame Alphonse Brodeur, de Montréal, est de retour de Como où elle a passé la saison, l'invitée de M. et de madame St-George Harvey, à leur villa "Pinehurst".

Mesdames Paul Godin et Denise Ryan, de Port-Coulonge, étaient de passage à Ottawa, ces jours derniers.

Cours de solfège

Cette semaine aura lieu le premier cours gratuit de solfège, au collège de St-François-d'Assise. Les personnes intéressées à ces cours feront bien de ne pas oublier la date de l'inscription et du premier cours, jeudi soir le 5 octobre. Le premier cours aura lieu à 7 h. et les élèves avancés seront reçus, au même endroit, à 8 h.

D'ici là on peut se procurer tous les renseignements nécessaires en s'adressant au professeur Rolland-G. Gingras, Edifice de l'Ascenseur, en téléphonant à 2-1609.

PIOPOLIS

Exposition de Fermières

Notre exposition locale eut lieu le 14 septembre, jugée par Mlle M.-Paule Poulin. Voici les articles primés et les gagnantes:

Serviettes de lin, Mme J.-C. Lafontaine, Mme Léo Isabelle, Mme Léopold Lafontaine, Mme Jean Lafontaine.

Sacs à ouvrage : Mme François Gosselin, Mme J.-C. Lafontaine, Mme Jean Lafontaine, Mme Léopold Lafontaine.

Catalognes de lit: Mme Jos. Fortier, Mme René Couture, Mme Edmond Thivierge.

Catalognes de plancher: Mlle Rose Grenier, Mme Edmond Thivierge.

Vouvre-livres: Mme J.-C. Lafontaine, Mme François Gosselin, Mme Léopold Lafontaine, Mme Jean Lafontaine.

Tissus domestiques: Mme Jean Lafontaine.

Manteau d'automne: Mme J.-C. Lafontaine.

Tapis crochetés: Mme Jos. Allard.

Sous-plats: Mme François Gosselin.

Tapis tressés: Mlle Rose Grenier, Mme Edm. Thivierge.

Chapeau: Mme Léopold Lafontaine.

Echeveaux de lin: Mme Joseph Fortier.

Gilets pour garçonnet: Mme J.-C. Lafontaine, Mme Hormisdas Thivierge, Mme Léopold Lafontaine, Mme Léo Isabelle.

Chaussettes: Mme J.-C. Lafontaine, Mme Hormidas Thivierge, Mme Jos. Fortier, Mme Léon Lafontaine.

Pyjamas: Mme Eug. Grenier, Mme François Gosselin, Mme J.-C. Lafontaine.

Gilets de lit: Mme Jos. Vallerand, Mme J.-C. Lafontaine, Mme Léopold Lafontaine.

Jupons-combinaisons: Mme Hormidac Thivierge, Mme Louis Goupil, Mme Edmond Thivierge, Mme François Gosselin.

Jouets: Mme François Gosselin, Mme J.-C. Lafontaine.

Etoffe du pays: Mme Jean Lafontaine, Mme Jos. Chouinard.

Couvertures de laine: Mme Louis Goupil, Mlle Rose Grenier, Mme Edmond Thivierge.

Couvertures d'échiffes: Mme Hormidas Thivierge, Mme Ed. Thivierge.

Couvre-lit de coton: Mme Françis Gosselin, Mme Eug. Bernier.

Echeveaux de laine: Mme Léon Lafontaine, Mlle Rose Grenier, Mme Hormidas Thivierge, Mme Jean Lafontaine.

Conserves de boeuf: Mme Jos. Vallerand, Mme Jos. Fortier, Mme Hormidas Thivierge, Mlle Rose Grenier.

Conserves de poulets: Mme Nap. Fortier, Mlle Rose Grenier, Mme Louis Goupil, Mme J.-J. Roy.

Conserve de fèves: Mme J.-C. Lafontaine, Mme Hormidas Thivierge, Mme Louis Goupil, Mme J.-J. Roy.

Conserves de tomates: Mme Edmond Thivierge, Mme Hormidas Thivierge, Mme Léo Isabelle, Mme Jos. Fortier.

Conserves de pommes: Mme Léo Isabelle, Mme J.-C. Lafontaine, Mme Joseph Chouinard, Mme J.-J. Roy.

Marinades: Mlle Rose Grenier, Mme Hormisdas Thivierge, Mme J.-C. Lafontaine, Mme Joseph Vallerand.

Gelée de framboise: Mme Hormidas Thivierge, Mme J.-C. Lafontaine, Mme Léopold Lafontaine, Mme Edmond Thivierge.

Pain blanc: Mlle Rose Grenier, Mme Léon Lafontaine, Mme François Beaulé, Mme Louis Goupil.

Pain brun: Mlle Rose Grenier, Mme J.-C. Lafontaine, Mme Hormidas Thivierge.

Gâteau blanc: Mme Ed. Thivierge, Mme Jos. Vallerand Mme H. Thivierge, Mme Louis Goupil.

Gâteau au chocolat: Mme Ed. Thivierge, Mme H. Thivierge, Mme Louis Goupil, Mlle Rose Grenier.

Biscuits: Mlle Rose Grenier, Mme Louis Goupil, Mme Jos. Chouinard, Mme J.-C. Lafontaine.

Fleurs variées: Mlle Rose Grenier, Mme H. Thivierge, Mme Ed. Thivierge, Mme Jos. Fortier.

Dalhias: Mme H. Thivierge, Mme Louis Goupil, Mme J.-J. Roy, Mme Arsène Laflamme.

Carottes: Mme Eug. Grenier, Mme H. Thivierge, Mme Arsène Laflamme, Mme Léo Isabelle.

Fèves: Mme Jos. Chouinard, Mme François Beaulé, Mme Louis Goupil, Mme H. Thivierge.

Blé d'Inde: Mme Jos. Chouinard, Mme J.-C. Lafontaine, Mlle Rose Grenier, Mme H. Thivierge.

Panais: Mme Jos. Fortier, Mme Jos. Vallerand, Mme J.-J. Roy.

Concombres: Mme Eug. Grenier, Mme Jos. Chouinard, Mme François Gosselin, Mme J.-C. Lafontaine.

Oignons: Mme J.-J. Roy, Mme Louis Goupil, Mme H. Thivierge, Mme François Beaulé.

Choux de Siam: Mme Léo Isabelle, Mme Nap. Fortier, Mme Domina Trudeau, Mme Arsène Laflamme.

Tomates: Mme H. Thivierge, Mme J.-C. Lafontaine, Mme Jos. Fortier, Mme Eug. Grenier.

Poireaux: Mme Eug. Grenier, Mme Louis Goupil, Mlle Rose Grenier, Mme J.-J. Roy.

Céleri: Mme Jos. Vallerand, Mlle Rose Grenier, Mme Domina Trudeau, Mme J.-J. Roy.

Betteraves: Mme Arsène Laflamme, Mme Louis Goupil, Mme H. Thivierge, Mme Jos. Vallerand.

Salsifis: Mme J.-J. Roy, Mme Ludger Martel, Mme Jos. Fortier.

Choux: Mme Ludger Martel, Mme J.-C. Lafontaine, Mme Jos. Allard, Mme François Beaulé.

Choux-fleurs: Mme J.-J. Roy, Mme François Gosselin, Mme Jos. Fortier, Mme Ed. Thivierge.

ST-GEDEON (Lac St-Jean)

Mariages

Le 16 septembre eut lieu le mariage de Mlle M.-Ange Murray, fille de M. Cyrinus Murray, à M. Paul-Emile Turcotte, fils de M. Gaspard Turcotte.

—Le même jour eut lieu le mariage de Mlle Ange-Aimée Murray, fille de M. Cyrinus Murray, à M. Maurice Tremblay, fils de M. Georges Tremblay.

Après la réception chez M. Murray, les nouveaux époux partirent en voyage pour Québec et Montréal.

Décès

Est décédé à Kénogami, M. Raoul Côté, époux de Maude Villeneuve.

Le service eut lieu à Kénogami et l'inhumation à St-Gédéon.

QUATRE GENERATIONS : Mme (Vve) Pierre Bélanger, de Mont-Louis, 78 ans; Mme Odilon Mimeault (Alphonsine Bélanger) du Sacré-Coeur-des-Landes, 52 ans ; Mme Romain St-Pierre, (Jeanne Mimeault), de Mont-Louis, 29 ans; la petite Micheline St-Pierre, un an.

Semaine d'enseignement antialcoolique

Les Lacordaire et Jeanne d'Arc de Québec et de la banlieue auront cette année encore leur semaine d'enseignement antialcoolique du 8 au 15 octobre.

Elle débutera à Giffard par une messe solennelle grâce à la courtoisie de M. l'abbé Gauthier, curé, à 9 h. 15, dimanche le 8 octobre.

Dans l'après-midi un Cercle d'étude réunira tous les abstinents et leurs amis dans la salle paroissiale de Saint-François d'Assise — et l'ouverture officielle en sera faite par le Président Général M. le Dr Raoul Poulin, le dimanche 8 octobre en la Salle St-Pierre sous les auspices du Cercle de St-Sauveur à 8 hrs 30 p.m.

Durant toute la semaine, dans toutes les paroisses de la ville et de la banlieue, il y aura diverses manifestation, organisées en vue de répondre aux besoins divers de nos paroisses.

Ces manifestations consistent en séances récréatives et instructives, cercle d'étude, initiations, renouvellement de décorations, conférences, etc., on distribuera de la littérature, des journaux, pamphlets, des tracts pour instruire le public sur le sens chrétien, social et patriotique du Mouvement Volontaire de l'abstinence totale, chez les Lacordaire et les Jeanne d'Arc.

Puis le soir du 15 octobre dimanche, Son E. le Cardinal J.-M.-R. Villeneuve, o.m.i., présidera la soirée de clôture et adressera la parole après notre Président Général, M. le Dr Raoul Poulin. Cette séance sera organisée par le Cercle St-Jean Baptiste.

Tous les abstinents volontaires, Lacordaire et Jeanne d'Arc, de Québec sont à l'oeuvre depuis de longues semaines pour préparer ces réunions et ils intensifieront leur travail, pour que cette semaine d'enseignement antialcoolique soit un véritable succès et produise chez nous les bons effets qu'ils en attendent.

MONTMAGNY

Naissances

Le 16 septembre a été baptisé Joseph-Ludger-Raymond, enfant de M. et Mme Aurèle Groulx, militaire, (Anna Lévesque). Parrain, M. Ludger Thériault; marraine: Mme Angéline Groulx, tante de l'enfant.

—Le 17 courant a été baptisé Joseph-Napoléon-Yvon-Michel, enfant de M. et Mme Joseph Boulet, cultivateur (Marie Fournier). Parrain et marraine: M. et Mme Napoléon Boulet, oncle et tante de l'enfant.

—Le 17 septembre a été baptisée Marie-Madeleine-Françoise-Jacqueline, enfant de M. et Mme Luc Fournier (Maria Gagné) Parrain et marraine: M. et Mme Odilon Collin, oncle et tante de l'enfant.

—Le 18 septembre a été baptisée Marie-Jacqueline-Lise, enfant de M. et Mme Roméo Lacroix, militaire (Simone Gagné). Parrain et marraine, M. et Mme Roméo Girard, oncle et tante de l'enfant.

—Le 20 septembre a été baptisé Joseph-Paul-Clément-Gilles, enfant de M. et Mme Adjutor Gendron, militaire (Marie-Jeanne Marticotte). Parrain et marraine, M. et Mme Paul Barde, oncle et tante de l'enfant.

Mariages

Le 16 septembre dernier a été bénit le mariage de M. Gérard DeLadurantaye, cultivateur, fils de M. et Mme Edmond DeLadurantaye, de Cap-St-Ignace, à Mlle Estelle Fortier, fille de M. et Mme Emile Fortier, menuisier.

Les époux étaient accompagnés de leurs pères respectifs.

—Samedi le 16 septembre a été bénit le mariage de M. Maurice Chabot, fils de M. et Mme Napoléon Chabot, cultivateur, à Mlle Gilberte Nicole, fille de M. et Mme Gustave Nicole.

M. Napoléon Chabot servait de témoin à son fils et l'épouse était accompagnée de son père.

—Samedi le 16 septembre à été bénit en l'église de St-Thomas de Montmagny le mariage de M. Bertrand Bernier, fils de M. et Mme Albert Bernier, à Mlle Yvette Clavet, fille de M. et Mme Charles Clavet, de Montmagny.

M. Clavet accompagnait sa fille et M. Bernier était le témoin de son fils.

—Mercredi le 20 septembre a été bénit le mariage de M. Fernand Bérubé, ingénieur dans la marine, fils de M. et Mme Grégoire Bérubé, de L'Islet, à Mlle Germaine Gendreau, fille de M. et Mme Joseph Gendreau, cultivateur, de Montmagny.

M. Noël Monfette, beau-frère de l'époux lui servait de témoin et M. Jos. Gendreau accompagnait sa fille.

Assemblée annuelle

Montmagny (DNC) — La Caisse Populaire de Montmagny a tenu dernièrement à la salle de la J.O.C. son assemblée générale annuelle.

Ont pris part à cette réunion, les officiers de la Caisse, M. Télesphore Coulombe, maire de Montmagny, M. Irénée Poirier, maire de la paroisse, M. Rosario Tremblay, représentant de la Fédération des Caisses Populaires et une cinquantaine de membres.

M. Joseph Boulanger, président, ouvrit la séance par une prière, et après avoir adressé quelques mots de bienvenue à l'assistance, il fit valoir l'importance de la coopération et spécialement de la Caisse Populaire dans notre localité.

Le secrétaire donna ensuite lecture du procès verbal de la dernière assemblée et après acceptation de ce rapport il présenta les états financiers de la Caisse Populaire, soit le bilan du 31 mai, la répartition des bénéfices, et mentionna que la Caisse comptait 705 sociétaires avec un actif de $166,268.45 et que le chiffre d'affaires depuis la fondation est de $786,564.83.

A la fin de son rapport, le secrétaire rappela le souvenir des membres décédés et nota le départ de deux membres actifs, MM. J.-Albert Corriveau et Arthur Morency qui vont résider ailleurs.

L'assemblée vota ensuite un intérêt de 4% aux déposants de la Caisse Populaire.

M. Joseph Paré comme président du comité de crédit, donna le détail du nombre de prêts consentis au cours de l'année avec les montants prêtés, et M. Albert Dumas se fit l'interprète du comité de surveillance, pour certifier la bonne tenue de la Caisse Populaire.

MM. Joseph Boulanger, Louis Pelletier et Jos. Marineau ont été réélus comme membres du conseil d'administration. M. Damasse Beaudoin a été réélu membre du comité de crédit et M. Albert Dumas, membre du comité de surveillance. M. Emilien Blanchet fut ensuite élu membre du comité de surveillance en remplacement de M. Albert Corriveau.

M. Rosario Tremblay prit ensuite la parole et Mtre Joseph Marineau ajouta quelques mots.

M. Jos. Boulanger clôtura l'assemblée en remerciant les orateurs, les officiers de la Caisse, les maires de nos deux municipalités et enfin les membres présents.

A l'occasion de cette journée de coopération, M. l'abbé Gérard Dion, de Québec, fut invité à donner l'instruction aux offices paroissiaux.

ST-RAPHAEL

Soirée d'adieu

Le 24 août dernier les étudiants de St-Raphaël organisèrent une magnifique soirée en l'honneur de leur compagnon, M. Jean-Yves Gosselin qui partira sous peu pour faire son entrée au postulat des Pères Blancs Missionnaires d'Afrique, à Everell. Cette soirée fut présidée par M. Jean-Guy Barbeau.

Au milieu de la soirée, il y eut un magnifique banquet. Les orateurs furent le président, M. Jean-Guy Barbeau, le Révérend Père Crochelière, M. Rosaire Théberge, au nom des étudiants de St-Raphaël au collège de Ste-Anne; M. l'abbé Thibault, parla au nom des anciens de Ste-Anne. M. Jean-Paul Cloutier, ami intime, à son tour fit connaître Jean-Yves Gosselin au collège.

Départ du vicaire Nicole

Le 17 septembre, les paroissiens de St-Raphaël se réunirent à l'occasion du départ de M. Laurent Nicole, vicaire, qui fut remplacé pour raison de santé. Une adresse fut lue par M. Napoléon Labrecque, octogénaire de la paroisse. M. le curé remercia M. Nicole de son dévouement, de sa patience et de son zèle. Une bourse bien garnie fut présentée à M. l'abbé L. Nicole, par le jeune Yvon Dallaire.

Le Courrier de Pascale France

CLAIRE NICOLE. — Il n'y a aucun moyen de faire revenir vos bas, brûlés par l'eau de Javel. Portez-les donc comme ils sont maintenant, après avoir été passés au Tintex, et je vous assure que personne ne passera de remarques, car les bas sont extrêmement rares actuellement.

2.—Vous devrez adresser : Révérende Mère M. de Ste-Anne de Jésus.

MON CAUCHEMAR. — Les statistiques prouvent qu'il y a plus de grosses femmes que de gros hommes et que c'est entre 30 et 40 ans qu'on augmente le plus de poids.

2.—La méthode correcte pour retirer les piquants de porc-épic de la peau des chiens est la suivante: coupez le haut des piquants, en laissant environ un pouce en dehors. Un piquant de porc-épic gonfle quand il s'enfonce, parce qu'il contient de l'air, qui se dilate sous l'action de la chaleur de la chair. En coupant le haut des piquants, on permet à cet air de s'échapper, ce qui fait que les piquants se dégonflent et que l'on peut les retirer beaucoup plus facilement. Si l'on se sert de pinces ou d'arrache-poils sans couper les bouts des piquants, on fait souffrir énormément l'animal.

D.—Je devrai commencer à faire du service pour un de mes oncles médecin, vu qu'il ne peut trouver de garde-malade et je désirerais savoir ce que comprend la trousse d'urgence d'une garde-malade qui fait des accouchements à domicile. Ce nécesaire devra être acheté par moi; alors je vous serais reconnaissante de me rendre ce service. —TI ROSE.

R. — Pourquoi ne pas demander cela à votre oncle? C'est lui qui sait ce dont il a besoin et ce qu'il veut que vous apportiez pour l'assister, car j'imagine que vous n'irez pas faire ces besognes toute seule. De plus, il pourrait vous acheter tout cela lui-même dans le prix du gros, ce qui vous coûterait meilleur marché. Je crois cependant que vous êtes trop jeune à 20 ans pour faire un travail de ce genre et qu'il devrait y avoir pour vous d'autres opportunités aussi intéressantes. Toutefois, si vous vous sentez une vocation de future garde-malade, allez-y bravement, mais exigez au moins de votre oncle qu'il vous conseille et même qu'il s'occupe de vous acheter ce qu'il vous faut. S'il refuse, demandez les renseignements nécessaires à l'Association des Infirmières Catholiques, 206, rue St-François, tél: 9186.

QUELLE NOUVELLE. — Vous n'avez certainement pas besoin d'aller à la Clinique, car votre lettre est très sensée et vos idées se suivent et s'enchaînent d'une façon logique. Ce qu'il vous faut, c'est un tonique pour les nerfs, (pilules du Dr Chase ou autres du même genre) et beaucoup de repos. Couchez-vous de bonne heure le soir et avant de vous endormir chassez toute pensée fatigante; ne pensez à rien et laissez-vous tomber tranquillement dans le sommeil, après avoir pris un bon bain chaud. Sans connaître votre âge, je ne puis vous donner des conseils bien précis. Si vous êtes à l'âge critique entre 45 et 55 ans, il faut faire attention à vous, faire surveiller votre pression artérielle par un médecin plus aimable que celui dont vous vous plaignez, suivre un régime alimentaire composé surtout de légumes et de fruits, etc... Je vous engage à mettre ces recommandations à profit et surtout, à ne prendre rien au tragique. Soyez calme et ne vous tracassez pas pour des choses sans importance. Peut-être manquez-vous de distraction? Si oui, prenez une marche l'après-midi, ou allez au cinéma, ou lisez des revues ou magazines, étendue dans une chaise confortable. Peut-être avez-vous trop d'ouvrage? Laissez ce qui n'est pas nécessaire, en vous disant: Ma santé avant tout, et accordez-vous du repos chaque fois que vous en avez besoin. Informez-vous auprès des personnes de votre entourage et vous trouverez certainement un médecin compréhensif et habile qui vous soignera avec succès.

PASCALE FRANCE

Nouvel orgue

St-Lambert de Lévis, — Mgr Elias Roy, P.D., a bénit le 24 septembre, le nouvel orgue de la paroisse. M. l'abbé Alphonse Tardif, organiste réputé du collège de Lévis a donné à cette occasion un concert magnifique.

Au début de la cérémonie, Mgr Roy a bénit le nouvel instrument; M. l'abbé Joseph Nadeau prononça le sermon de circonstance.

Etaient présents: MM. les abbés A. Labrecque, E. Michaud, curé de Breakeyville, P. Roy, curé à St-Rédempteur, P. Fortier, curé à St-Maxime de Scott, A. Gagnon, curé à St-Henri, A. Beaumont, de St-Narcisse, Th. Nadeau, du collège de Lévis, enfant de la paroisse.

La bénédiction du T. S. Sacrement termine la cérémonie. Mgr Roy était assisté de MM. les abbés P. Roy et Th. Nadeau, comme diacre et sous-diacre.

Au conseil municipal

Rimouski, (D.N.C.) — Les membres du conseil municipal de la ville de Rimouski ont tenu ces jours derniers, une séance régulière sous la présidence de Son Honneur le maire M. Paul-Emile Gagnon, dont la présidence de Son Honneur le maire M. Paul-Emile Gagnon. Lors de cette réunion, le Conseil a reçu plusieurs communications dont une demande de M. A.-H. Boudreau pour avoir les services d'eau et d'égout de la ville; une demande de M. Alphée Gagnon pour permis d'ouvrir une station de taxis, une lettre de la Cie du Pouvoir accusant réception de la demande du conseil pour réduire les taux d'électricité et annonçant un rapport prochain à ce sujet; une offre de M. Henri Ringuet de céder le terrain pour une nouvelle rue entre la rue St-Germain et la rue St-Pierre, sur le numéro 6 du cadastre de cette ville, et plusieurs autres. Sur proposition de M. Elzéar Côté, échevin, il est résolu que la demande de M.. Boudreau soit accordée et M. Boudreau pourra faire à ses frais les travaux d'installation pour pouvoir raccorder tels services aux conduites principales de la municipalité. La demande de M. Alphée Gagnon n'a pas été accordée et par contre, l'offre de M. Henri Ringuet a été acceptée par le conseil.

LORETTEVILLE

Les cours de solfège

Les cours gratuits de solfège, offerts par le gouvernement provincial réouvriront, à Loretteville, dans quelques jours. L'inscription et le premier cours auront lieu dès lundi à l'heure et au lieu habituels.

S'ils sont particulièrement utiles aux membres de nos diverses chorales et aux étudiants en musique, ils sont aussi d'une grande utilité à tous, puisqu'ils sont donnés dans le sens de la vulgarisation de l'art, c'est-à-dire avec une pédagogie qui les met à la portée de tous. Déjà des centaines de personnes de Loretteville en ont tiré un heureux parti, et il est à souhaiter que chaque famille soit encore représentée cette année. Il y aura encore un cours spécial pour les débutants, pendant que les personnes ayant déjà acquis une certaine expérience recevront un enseignement plus avancé qui leur sera plus particulièrement profitable.

On est prié de se présenter dès lundi pour l'inscription et pour recevoir tous les renseignements nécessaires de la part du professeur qui sera à la disposition de la population à partir de 7h.

LAC MEGANTIC

Certificat de reconnaissance

L'association catholique des Institutrices rurales, du district No 52, dont le siège social est fixé à Lac-Mégantic, comté de Frontenac, vient d'obtenir de la Commission des Relations Ouvrières son certificat de reconnaissance officielle, qui l'autorise à agir au nom des institutrices enseignantes dans les municipalités suivantes: Spaulding, Ste-Agnès de Ditchfield, Ville de Mégantic, Stornoway, Stratford Centre, La Patrie, Piopolis, St-Hyacinthe de Ditchfield, Milan. L'Association pourra conclure une convention collective de travail avec ces municipalités conformément aux dispositions de la Loi des différends entre les services publics et les salariés à leur emploi.

GRANDE-VALLEE

(De notre correspondant)

Mariages

Ont été bénits récemment les mariages suivants :

—M. Rodolphe Fournier, fils de M. et Mme Zéphirin Fournier, à Mlle Annie Minville, fille de M. et Mme Amable Minville.

—M. Elie Minville, fils de M. et Mme William Minville, à Mlle Denise Minville, fille de M. et Mme Willie Minville.

—M. Elphège Lemieux, fils de M. et Mme Amédée Lemieux, à Mlle Marie-Anna Chicoine, fille de M. et Mme Yvon Chicoine.

—M. Benoit Fournier, fils de Mme veuve Louis Fournier, à Mlle Angéline Minville, fille de M. et Mme Gilbert Minville.

—M. Dollard Fournier, fils de M. et Mme Charles Fournier, à Mlle Denise Richard, fille de M. et Mme Antoine Richard.

—M. Antoine Fournier, fils de M. et Mme Charles Fournier, à Mlle Marie-Paule Minville, fille de M. et Mme Eddy Minville.

Ouverture des classes

Nos écoles ont ouvert leurs portes à plus de deux cents élèves ; l'école du village, qui compte cent élèves est cette année sous la direction des RR. SS. St-Paul de Chartres.

Ils se présentent après avoir démissionné

Drummondville, (D.N.C.) — Un fait inusité vient de se produire à la ville S. Joseph, municipalité adjacente à notre ville. MM. Ferdinnad Lafeur, J.-Arthur Durocher et Alcide Rajotte avaient démissionné comme échevins, samedi le 16 septembre. Le maire, H. Sylvestre avait immédiatement proclamé la date du 30 septembre comme jour de la mise en nomination des candidats à ces trois sièges et le 7 octobre comme jour de la votation s'il y avait lieu. Or à date, le président de l'élection, Me Paul Rousseau, n'a reçu que trois bulletins de présentation et ce sont ceux des trois échevins démissionnaires, qui, apparemment, auraient changé d'idée à la suite de la pression de leurs partisans. On affirme toutefois qu'ils auront des adversaires.

ST-CASIMIR

(De notre corerspondant)

Messe pontificale

Le 24 septembre dernier, Son Excellence Mgr A. Douville, évêque de St-Hyacinthe, sur l'invitation de M. l'abbé Lamontagne, acceptait de venir célébrer une messe pontificale dans sa paroisse natale, à l'occasion de son jubilé sacerdotal.

Monseigneur était assisté de MM. les abbés Dolbec et Petit, de Québec ; le cérémoniaire M. l'abbé Paul Drolet, de St-Hyacinthe était accompagné de M. P. P. Monjeau, étudiant à Québec.

Durant l'office, MM. les abbés Bélanger, de l'E. Apostolique de Lévis, Bouillé, de Lac aux Sables et Chabot, de St-Ubald, faisaient la garde d'honneur au trône.

Le banquet offert gratuitement par les RR. SS. de la Providence fut servi au couvent. Les tables et la salle étaient magnifiquement décorées. Le service des tables était assuré par les élèves du cours Supérieur.

Ce dîner intime réunissait les convives suivants : Son Excellence Mgr Douville, M. l'abbé Lamontagne et MM. les vicaires Martel et Leclerc ; MM. les abbés Denoncourt, curé de la Pérade, Bélanger, de Lévis, Chénard, curé de St-Marc, Chabot, curé de St-Ubald, Bouillé, curé de Lac-aux-Sables ; Rivard, curé de St-Alban, Dolbec, de Québec ; Drolet, de St-Hyacinthe ; Trottier, de St-Casimir ; M. P. Monjeau, de Québec.

La famille de Son Excellence était représentée par Mme Jos. Doré et sa fille, Mme F. Frenette, de Québec ; M. et Mme G. Douville, de Montréal ; M. et Mme Le Deveault, leur fille, Thérèse; leur belle-fille, Mme G. Deveault. Les maires et leurs épouses, MM. et Mmes Wilson Baribeau, Albert Giroux et Eloi St-Germain.

Les marguilliers : MM. Joseph Brousseau, et Abraham Laganière.

Positions françaises

Par Georges Duhamel
de l'Académie Française

Duhamel écrit dans la préface à ce beau livre que viennent de publier Les Editions Variétés: "Malgré tous les artifices et les transports oratoires des folliculaires enrôlés par les régimes de contrainte, le degré de civilisation auquel un peuple est parvenu se mesure aux efforts que ce peuple accomplit pour résoudre les discordes sans recourir à la violence.

"Les publicistes allemands s'efforcent de démontrer que cette guerre, oeuvre odieuse de leurs chefs, serait le fruit des obscures machinations de l'Angleterre et de la France.

"Or, il nous suffit à nous, témoins, observateurs solitaires, de relire nos lettres et nos journaux intimes, nos papiers des mois précédent la guerre, pour comprendre l'espèce d'horreur que les deux grands pays d'occident éprouvaient devant l'idée de la guerre, devant le fait, devant la réalité de la guerre, jusqu'au moment où la guerre parut une terrible nécessité. Il suffit de feuilleter nos souvenirs, nos cahiers et nos notes, même nos écrits publics, pour sentir jusqu'à quel point la France et l'Angleterre, ces deux patries de la paix, ont pendant la dernière année, poussé la confiance, la loyauté, ajoutons la naïveté."

Il suffit aussi de lire ce livre pour voir clairement les positions morales sur lesquelles un peuple, comme le peuple français, entend fonder sa résistance et sa victoire.

C'est à quoi pensait Duhamel, en rassemblant un certain nombre d'essais, de réflexions, propositions et messages ordonnés, comme ils sont venus, au fil des mois amers de l'année 1939.

Les événements ont emporté la France dans leur course furieuse. Les faits et les hommes d'hier, les drames de ce matin même, ne doivent pas faire oublier qu'il reste des **Positions Françaises** que l'Allemagne cherche à détruire.

Duhamel nous apprend bien que la France n'a jamais accepté et n'acceptera jamais la défaite de l'esprit, qu'elle ne donnera jamais raison au génie du mal.

Le Favori
par les Tissot

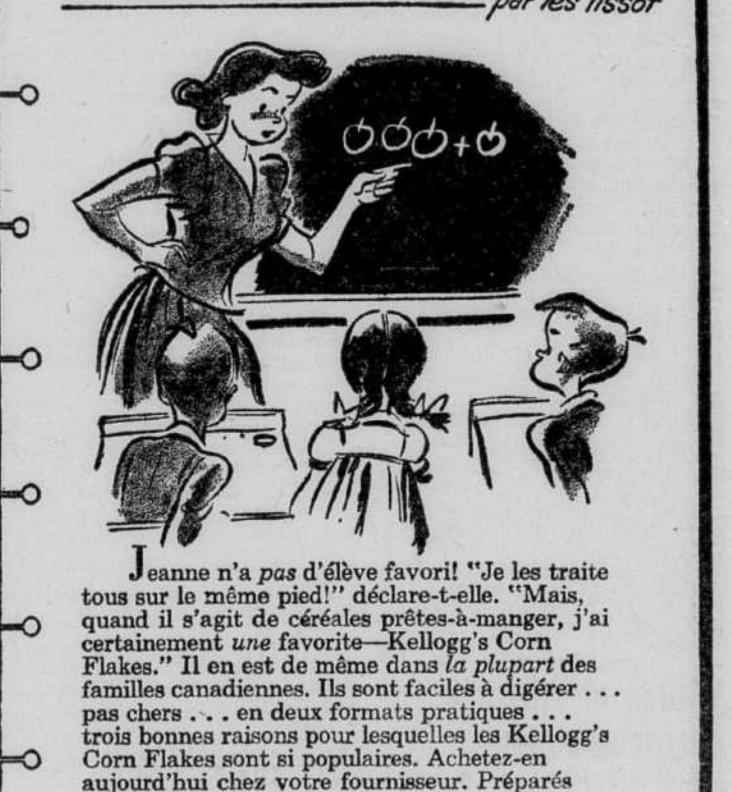

Jeanne n'a *pas* d'élève favori! "Je les traite tous sur le même pied!" déclare-t-elle. "Mais, quand il s'agit de céréales prêtes-à-manger, j'ai certainement *une* favorite—Kellogg's Corn Flakes." Il en est de même dans *la plupart* des familles canadiennes. Ils sont faciles à digérer . . . pas chers . . . en deux formats pratiques . . . trois bonnes raisons pour lesquelles les Kellogg's Corn Flakes sont si populaires. Achetez-en aujourd'hui chez votre fournisseur. Préparés par Kellogg. Fabrication canadienne.

Le travail à l'aiguille, aujourd'hui

Par LAURA WHEELER
No 968

Pour stimuler l'appétit des vôtres, brodez sur vos serviettes et sur vos nappes de jolis motifs gais. Vous verrez comme il sera ensuite agréable de manger entouré de couleurs attrayantes.

Le patron 968 contient un modèle ajustable de huit motifs variés de 1 3-4 pce et 11 3-4 pces.

Adresser votre commande comme suit : SERVICE DES PATRONS
LE SOLEIL
QUEBEC, P. Q.

Ecrire lisiblement votre nom et votre adresse et mentionner correctement le numéro du patron ainsi que la grandeur, s'il y a lieu. Ne pas demander des mesures autres que celles spécifiées.

Le prix de ce patron est de 25c. Seuls les bons de poste ou les chèques PAYABLES AU PAIR à Québec seront acceptés. Ne pas envoyer de monnaie ou de timbres-poste.

Les patrons offerts par notre journal ne sont pas échangeables et ne sont pas en vente à nos bureaux. Ils sont habituellement livrés dans un intervalle de 15 à 20 jours.

N.-B.—Les instructions servies avec ces patrons fabriqués par une maison anglaise ne sont fournies qu'en anglais.

Nouvelle crème désodorisante
aide sûrement à
enrayer la transpiration

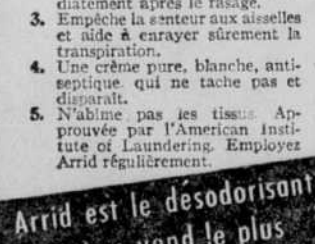

1. Ne fait pas pourrir les robes ni les chemises d'hommes. N'irrite pas l'épiderme.
2. Pas nécessaire d'attendre qu'elle sèche. Peut s'appliquer immédiatement après le rasage.
3. Empêche la senteur aux aisselles et aide à enrayer sûrement la transpiration.
4. Une crème pure, blanche, antiseptique qui ne tache pas et disparaît.
5. N'abîme pas les tissus. Approuvée par l'American Institute of Laundering. Employez Arrid régulièrement.

Arrid est le désodorisant qui se vend le plus
39¢
Guaranteed by Good Housekeeping
Aussi en pots à 15¢ et 59¢
ARRID

MARISE DUCLAU et sa famille — Prochain arrêt? — Par McEvoy et Striebel

Section de nouvelles générales
finances, annonces classées

LE SOLEIL

"LE SOLEIL", le plus grand médium de petites annonces classées à Québec, vous assure des résultats immédiats. Signalez toujours 7131 pour une petite annonce qui rapporte.

63e ANNEE — No 232 | DEUXIEME SECTION | QUEBEC, LUNDI 2 OCTOBRE 1944

Les Canadiens en Italie exposent leurs problèmes à J.-L. Ralston

(Par Doug How, de la Presse Canadienne)

Avec les troupes canadiennes en Italie, 2. (P.C.) — L'hon. J.-L. Ralston, ministre canadien de la Défense, quittera l'Italie pleinement conscient des problèmes qui préoccupent les soldats du Dominion, qui livrent actuellement la plus rude action de toutes la campagne d'Italie.

Le colonel Ralston a visité les différentes unités canadiennes, a entendu les questions des hommes et y a répondu.

Le ministre dut d'abord faire face à un "barrage" de questions au cours d'une visite à un ancien bataillon de renfort, où des vétérans prêts à retourner au combat se sont réunis par vingtaines pour l'interroger sur les problèmes qui les confronteront dans l'avenir.

A la suite de cette expérience, le col. Ralston prit pour tactique d'exposer aux hommes tel ou tel problème les intéressant et de leur demander ensuite s'ils en avaient d'autres à énoncer. Cette tactique eut pour résultat d'éluder des questions anodines comme celle-ci : "Pourquoi ne recevons-nous pas de cigares ?"

Mais généralement le ministre fut interrogé sur les questions suivantes :

1 — le problème de la guerre du Pacifique : les troupes obtiendront-elles des congés au pays ? en quoi consistera la force du Pacifique ? comment les hommes seront-ils choisis ?

Réponse : il y aura une déclaration émise par le gouvernement par suite de la révélation des décisions prises à la conférence de Québec.

2 — la question de la démobilisation : les troupes mobilisées pour la défense du pays qui n'ont pas signé pour service outre-mer seront-elles d'abord démobilisées ? Quand les troupes reviendront-elles au pays ? Comment reviendront-elles, par l'Angleterre ou directement au Canada ?

Réponse : Les procédés de la démobilisation ont été établis. Le Canada ramènera ses troupes aussitôt que possible, "mais je crois que personne d'entre nous ne réalise les grandes demandes qui incomberont au transport maritime après la défaite de l'Allemagne." M. Ralston dit qu'il ne peut promettre que les troupes du pays ne seront pas démomilisées avant les vétérans ayant combattu outre-mer.

Le ministre ajoute qu'une fois que la machinerie de la démobilisation,

(Suite à la page 13, 2e col.)

Trois victimes d'un accident

Montréal, 2. (DNC) — Une tragédie s'est produite vers 9 heures, hier soir, dans la municipalité de Dorval en face du St-Lawrence Yacht Club, alors qu'une personne perdit la vie et que deux autres furent assez grièvement blessées.

M. Paul Daoust, 31 ans, 5322 rue Drake, tué instantanément;

M. Jack Gibbon, 21 ans, 4128 rue Dorchester ouest, blessé;

M. James Callagher, 28 ans, 876 avenue Verdun, blessé.

Le défunt, et le conducteur de l'auto, M. Daoust, se dirigeait vers Montréal losqu'il perdit le contrôle du volant de son autoombile dans une courbe assez prononcée. L'auto bondit dans le fossé, continua sa course, faucha deux poteaux pour aller finalement capoter à quelques verges plus loin dans le fossé.

Des passants se portèrent rapidement au secours des victimes. Toutefois, à leur arrivée, M. Daoust avait cessé de vivre. Il avait succombé à une fracture du crâne et à de graves lésions internes. Ses compagnons gisaient inconscients sur la chaussée et furent transportés d'urgence à l'Hôpital-Général de Lachine. M. Gibbon souffre d'une profonde coupure à la gorge, tandis que son compagnon souffre de lésions et de coupures généralisées. Quant à l'auto, c'est une perte totale.

Défilé chez le recorder

Une quarantaine d'individus ont été mis en état d'arestation, au cours de la dernière fin de semaine, à Québec. Au nombre d'entre eux se trouvaient douze hommes et huit femmes que les détectives des moeurs, dirigés par le sergent-détective Beaudoin, ont appréhendés dans une maison de la rue St-Pierre, au cours de la nuit de samedi à dimanche. Tous les autres prévenus ont eu à répondre à différentes accusations d'ivresse ou de désordre.

Toutes les femmes qui ont été trouvées dans la maison, où les détectives ont fait irruption, dimanche matin, ont plaidé "non coupables" et leur cause a été remise à mardi prochain, le 10. Le cautionnement est de $100. pour deux d'entre elles et de $50 pour les six autres. Quant au tenancier, il a aussi plaidé "non coupable". Il subira son procès, mardi prochain. En attendant, il sera en liberté provisoire moyennant un cautionnement de $150. Des douze hommes, trois ont été condamnés à $10. sans frais. Les autres ont plaidé "non coupables". Ils subiront également leur procès dans huit jours.

Deux hommes et une femme, trouvés flânants sur un terrain vacant au pied de la rue Caron, hier après-midi, ont été accusés. Les deux individus ont été condamnés à $10. d'amende chacun. Quant à la femme, elle a été libérée après avoir donné des explications trouvées justifiables par le recorder.

Une prostituée a été traduite devant le recorder sous l'accusation de vagabondage. Elle a été envoyée en prison. La prévenue aurait volé une somme de $20. à un visiteur d'occasion.

Un individu accusé d'avoir été trouvé ivre et d'avoir sacré et blasphémé dans le poste de police a été condamné à $8. ou 10 jours de prison pour la première offense et il a plaidé "non coupable" à la seconde.

Ce sont les détectives Louis Rochette, Nicolas Smith, Gérard Garneau et R. Charters qui ont opéré le raid, samedi soir dernier, dans la rue St-Pierre.

Obsèques de Ls Belcourt

M. Louis Belcourt, gérant de la compagnie du Téléphone Bell, à Québec, pendant trente-trois ans, décédé vendredi soir dernier à l'âge de 70 ans, a eu des obsèques imposantes, ce matin, à St-Dominique. M. Belcourt était le frère de feu le sénateur Napoléon Belcourt et il comptait 46 années au service de la même compagnie. Depuis mars 1943, il était à sa retraite.

Des citoyens en vue de la Vieille Capitale, des représentants de différents clubs et associations ainsi que de nombreux amis du défunt formaient le défilé, dans les rangs duquel on voyait également les officiers de la compagnie à Québec ainsi que tous les employés.

C'est de la résidence funéraire de la maison Germain Lépine Ltée, rue Turnbull, que le cortège se forma pour se rendre à l'église St-Dominique où la cérémonie religieuse fut très imposante. Les restes mortels furent ensuite dirigés vers la gare du Palais et placés à bord d'un wagon du train de 1 h. 35, pour Montréal, où l'inhumation aura lieu.

Dans l'imposant défilé, à la suite du corbillard que précédait un lan-

(Suite à la page 13, 3e col.)

A la Cour d'Appel

La Cour d'Appel du district judiciaire de Québec a commencé à siéger ce matin sous la présidence de l'hon. juge Sévérin Létourneau. Plusieurs causes sont inscrites sur le rôle.

Accident fatal

Montréal, 2. (D.N.C.) — Un jeune cycliste André Dupont, 16 ans dont les parents demeurent au No 8122, rue Foucher, est mort vers 10 heures, samedi soir, à l'hôpital Ste-Justine, quelques minutes après un accident survenu à 400 pieds au sud de la rue Fleury, rue Lajeunesse.

Le cycliste fut heurté par une automobile qui filait dans la même direction et le projeta avec violence sur la chaussée.

Appel du comité Canada-France

Le Comité Canada-France continue sa campagne d'aide à la France. La section de Québec vient de faire une autre expédition de marchandises dans notre ancienne mère-patrie. Les personnes qui désirent collaborer au mouvement peuvent toujours s'adresser aux deux secrétariats du Comité: 266, ouest, rue Saint-Jacques, à Montréal et 149, rue Saint-Joseph, à Québec.

Le comité Canada-France, il peut être utile de le mentionner, est la seule association d'aide à la France autorisée par le Gouvernement canadien. Il a été enregistré à Ottawa, le 15 octobre 1943, sous le numéro d'inscription G.-3563, en vertu de la loi des secours de guerre.

Les personnes et groupements qui veulent aider les Français ont tout intérêt à se mettre en communication avec l'un ou l'autre secrétariat de ce comité. Il est le seul à pouvoir légalement expédier des secours en France et à faire bénéficier ses bienfaiteurs des avantages fiscaux reconnus par Ottawa aux oeuvres de Charité autorisés par la loi.

De plus, le Comité Canada-France est le représentant officiel des intérêts français dans le United Nations Relief Fund. Ce comité des Nations Unies est un comité d'aide à toutes les nations amies éprouvées par la guerre. Il a été établi par le gouvernement d'Ottawa en entreprendra prochainement une vaste campagne de souscription en faveur des pays alliés dévastés par la guerre. Canada-France participera à cette campagne au nom des amis de la France au Canada.

Une campagne d'envergure ne peut s'organiser avant plusieurs semaines on le conprendra facilement. Par ailleurs, la France a un besoin urgent de médicaments et de matériel sanitaire. Le Comité Canada-France est à négocier avec Ottawa l'octroi de permis pour l'achat de ces articles et leur envoi en France. Dès maintenant, il invite tous nos compatriotes à lui envoyer pour solder le coût de ces articles, un acompte sur le don généreux qu'ils entendent faire à la France lors de la campagne du United Nations Relief Fund.

Entrevue de M. Duplessis

Montréal, 2 (D. N. C.) — "Nous n'avons pas pour mission de singer l'Ontario ou les autres provinces mais nous aurons toutes les agences que nous devrons avoir", déclarait laconiquement, à midi l'hon. Maurice Duplessis, premier ministre de la province, à son passage à ses bureaux où il recevait comme à son habitude les journalistes, au moment où l'un de ces derniers lui demandait s'il était dans son intention d'imiter M. Drew, premier ministre de l'Ontario qui annonçait récemment que la province-soeur ouvrira bientôt son agence commerciale officielle à Paris.

"Dans ce domaine", continue M. Duplessis, il y a à réorganiser et organiser. La création d'agences est l'un des innombrables problèmes dont nous avons hérité de l'administration Godbout et nous nous y appliquerons de notre mieux".

A une autre question d'un reporter qui voulait savoir si le gouvernement qu'il dirige contribuera à la politique d'allocations familiales préconisées par le gouvernement King, à Ottawa, M. Duplessis dit croire que cette question doit d'abord être étudiée au point de vie constitutionnel.

Le premier ministre s'en prend ensuite à l'ancien trésorier de la province l'hon . M. Mathewson à qui il reproche d'avoir fait récemment des déclarations spontanées en ce qui a trait à la situation financière où se trouvait la province à la chute du gouvernement Godbout.

Puis il termine son entrevue en annonçant que son gouvernement s'intéressera de près à la jeunesse dont il étudiera les problèmes sérieusement pour y apporter les remèdes qui s'imposent.

$40,000,000

L'hon. Roméo Lorrain, ministre des Travaux publics, a appris aux journalistes que depuis l'avènement du gouvernement Duplessis au pouvoir, à Québec les demandes faites à son ministère, pour réparations ou constructions nouvelles nécessiteraient une dépense de pas moins de quarante millions de dollars.

Ces demandes ne pourront évidemment pas être toutes agréées mais avec ses collègues il verra à procéder aux travaux les plus urgent jusqu'à l'adoption d'un budget qui permettra de plus grandes réalisations.

Raynault ne se présente pas

Montréal, 2. (DNC)— "Je répète à qui veut l'entendre depuis deux ans, que je termine mon dernier terme comme premier magistrat de la métropole", disait hier, Son Honneur le maire Adhémar Raynault au sujet des prochaines élections municipales, à un journaliste qui l'interrogeait sur ses intentions. M. Raynault ajoutait qu'il faudrait une circonstance bien particulière pour qu'il se présente de nouveau, le 11 décembre prochain.

Dans les cercles municipaux, on parle de deux candidats probables à la mairie : Me Guy Vanier, actuellement conseiller municipal et ancien président de la Saint-Jean-Baptiste et Me Victor Morin, historien connu et ancien président de la Société Royale du Canada.

M. Morin est maintenant âgé de 80 ans.

Toutefois, si M. Camillien Houde, ancien maire de Montréal, manifestait le désir de se présenter de nouveau devant le peuple, comme cela est fort possible, il est probable que les deux citoyens mentionnés plus haut ne poseraient pas leur candidature.

Le maire Raynault serait enchanté que Me Vanier ou Me Morin lui succédât comme maire.

Poste de secrétaire à M. Ed. Laurent

M. Edouard Laurent ci-devant journaliste à l'"Action Catholique", a été nommé secrétaire de l'honorable Onésime Gagnon, trésorier de la province de Québec. M. Laurent a fait souvent des tournées politiques en Gaspésie avec l'honorable Onésime Ganon.

Accusé acquitté

Un jeune homme accusé d'"avoir assailli" un restaurateur de la rue de la Couronne, hier soir, a été libéré par le recorder Morin après qu'il eut expliqué qu'il était arrivé parfaitement sobre dans l'établissement du plaignant et qu'il s'était fait servir de la bière jusqu'à onze heures. L'inculpé expliqua aussi au recorder qu'il avait été provoqué et qu'il avait rendu le change au plaignant.

COMMANDOS EN ALBANIE : Cette photo, tirée d'un film de l'armée britannique, montre les Commandos qui viennent de débarquer sur une plage en Albanie. Des troupes alliées ont été transportées en Albanie et sur la côte yougoslave par la voie des airs et par mer pour hâter l'évacuation des Balkans par les troupes allemandes. (Photo International News)

Turkakis a succombé

John Turkakis, victime d'un drame, hier après-midi, dans une maison de la rue Ste-Marguerite, à St-Roch, n'a pu survivre à ses blessures et il est décédé, vers 11 h. 30, à l'Hôtel-Dieu où il avait été transporté.

Les restes mortels de l'infortuné ont été transportés à la morgue de la maison Adélard & Gustave Lépine Enr., où une enquête aura lieu.

Les statistiques des universités

Le Bureau fédéral de la Statistique vient de publier un relevé présentant les statistiques des universités et collèges canadiens au cours des trois premières années de guerre. On peut y constater que l'inscription des étudiants en sciences augmente, que celle des étudiants en médecine et en art dentaire se maintient au niveau d'avant-guerre, que celle des étudiants en arts, en agriculture, en pédagogie et dans les autres facultés diminue. Le résultat net est que le nombre des sous-gradués inscrits n'offre à peu près pas de changement, mais la proportion des femmes est légèrement plus élevée que les années d'avant-guerre. Le nombre de post-gradués accuse une diminution considérable qui est devenue plus marquée depuis lors.

Les effectifs du personnel enseignant se maintiennent, mais plusieurs vieux professeurs, en congé pour la durée de la guerre, sont remplacés par des professeurs moins expérimentés.

Dans les universités et les collèges du Canada, il y eut un total de 103,696 étudiants en 1942 ; 104,885, en 1941, et 117,610, en 1940. Sur ce nombre, la province de Québec comptait 37,234 étudiants en 1942 ; 35,730, en 1941, et 37,882, en 1940.

Verdict de mort accidentelle

Un verdict de "mort accidentelle" a été rendu, samedi matin, à l'enquête du coroner sur la mort de la jeune Lise Chiasson, enfant de M. François Chiasson, de la rue Champfleuri, décédée vendredi dernier des suites d'un accident d'automobile survenu au début de septembre. Sept témoins ont été entendus à l'enquête que présidait le docteur Paul-V. Marceau. Le chauffeur du camion, Georges Lévesque, a été exonéré de tout blâme.

Manoeuvres des réservistes dans la région d'East-Angus

Le major-général F.-H. Phelan, D. S. O., M. C., V. D., directeur-général de l'armée de réserve au Canada, a pu obserser l'efficacité de nos réservistes, en fin de semaine, alors qu'il a assisté à des manoeuvres effectuées par le 16e régiment blindé de réserve, sous le commandement du lt-col E.-S. McMannie. Ces exercices d'envergure ont eu lieu dans la région d'East-Angus, s'étendant sur un rayon d'une quarantaine de milles et couvrant Bury, Scotstown, etc.

L'Unité fut divisée de façon à former deux armées adverses, l'armée bleue et l'armée rouge. Des véhicules mécanisés de toutes sortes furent utilisées dans ces manoeuvres, ainsi qu'une variété d'armes, dont des canons antitanks. L'armée rouge jouait le rôle d'une unité de reconnaissance à l'attaque et l'armée bleue, celui d'une unité de reconnaissance sur la défense. Le but principal de ces exercices consistait, pour chacune des deux armées, à obtenir des informations au sujet de la force adverse.

L'armée rouge était commandée par le major A.-J. Philip, de Windsor Mills, commandant en second du 16e régiment blindé, tandis que l'armée bleue était dirigée par le capitaine R.-M. Elliott, de Cookshire.

A la suite des manoeuvres, les troupes furent passées en revue par le général Phelan, qui prit le salut en avant du cénothape de East Angus. A leur retour sur le terrain de parade, les troupes furent chaudement félicitées par le général Phelan, le col. G.-E.-A. Dupuis, M. C. commandant du 35e groupe d'éléments de réserve, et le lt-col. W.-A. Croteau, E. D., représentant le brigadier Blais.

Le major-général Phelan était accompagné dans son voyage par le brigadier Edmond-A. Blais, C. B. E., M. C., commandant de la région militaire No 5, le lt-col. I.-L. Ibbotson, le col. Jean LaFontaine, M. C., le col. Dupuis, le lt-col. Croteau, le major C.-A. Chabot, le major L.-P. Chartrand, et plusieurs autres officiers des quartiers généraux de Québec.

Le major J. Langevin, le major J.-A. Dupuis et les capitaines G.-A. Gauvreau, Gingras et Thivierge avaient la direction tactique des exercices.

L'industrie du papier

Ottawa, 2 — (P.C.) — La levée de certaines restrictions sur l'usage de l'électricité par les industries canadiennes de la pulpe donnera probablement un nouvel élan aux efforts faits pour augmenter la main d'oeuvre employée à la coupe du bois.

Le ministre du travail Mitchell, faisant appel aux fermiers pour occuper des emplois essentiels durant leur période de loisirs, a fixé à 100,000 le besoin de fermiers pour ces emplois.

Les règlements sur la conservation de l'électricité ont amené certains moulins à papier à diminuer leur production. Maintenant que l'électricité est de nouveau disponible, cette industrie doit encore faire face à la possibilité d'une production restreinte, par suite d'une pénurie de bois. La réponse que les fermiers feront à l'appel de M. Mitchell indiquera dans quelle mesure l'industrie pourra faire face à ce problème.

Feu, rue Tourangeau

Un commencement d'incendie a causé des dégâts à une maison de quatre logements hier matin sur l'avenue Tourangeau. Les flammes ont pris naissance dans une garde-robes du logis de M. Alfred Lajeunesse, 14, avenue Tourangeau, pour se propager rapidement à une chambre à coucher et à la cuisine. Les pompiers eurent tôt fait toutefois de contrôler la situation. Les dommages sont à peu près limités au logis de M. Lajeunesse, au premier plancher. Les autres logements ont souffert de la fumée seulement.

NOUVEAU RECIT ILLUSTRE

"Le Soleil" est heureux d'offrir à ses milliers de lecteurs un nouveau feuilleton intitulé : "JOSEPH L'INTENDANT", dû à la plume de Thomas Mann.

Faisant partie de la célèbre collection "Le livre du mois", cette oeuvre est d'un intérêt soutenu du commencement à la fin. Elle nous transporte aux temps anciens et nous raconte les événements de la vie de Joseph qui a été vendu par ses frères. Vous assisterez avec émotion à l'emprisonnement de Joseph, au rêve du Pharaon, aux années d'abondance et de famine, à la rencontre de Joseph avec ses frères et à combien d'autres intéressantes péripéties.

La première tranche de ce feuilleton paraîtra jeudi, le 5 octobre.

AUX MARCHANDS "EN GROS" seulement

ROBES
MANTEAUX
Garnis de renard argenté, croisé et blanc.
LINGERIE, SACOCHES, MANCHONS DE RENARD ARGENTE, GANTS, JUPES, BLOUSES
3000 paires de chaussures pour hommes : SLATER, GALE, FOURNIER, RITCHIE.

Jos. LaHOUD
130, rue de la Couronne Québec

Le brigadier Blais dévoile une plaque commémorative à Danville

Danville, 2 (Spéciale) — Le brigadier-général Edmond Blais, commandant du district militaire de Québec, a dévoilé ici samedi une plaque commémorative des soldats de notre ville qui ont pris part à la guerre depuis 1939. Cette plaque porte 165 noms.

La cérémonie s'est déroulée sur la place principale de la ville, au pied du monument qui fut élevé, après la dernière guerre, aux fils de Danville qui tombèrent sur les champs de bataille, de 1914 à 1918.

Le lieutenant-colonel J.-Julien Chouinard, officier recruteur du district militaire No 5, et le major C.-P. Raymond, commandant du bureau de recrutement du district, avaient préparé cette cérémonie qui a remporté un grand succès. Plusieurs centaines de citoyens de Danville ont assisté au dévoilement de la plaque.

Avant la cérémonie, le brigadier Blais et les officiers venus à Danville pour la circonstance furent reçu à un déjeuner par la ville. La cérémonie débuta à 2 h. 30 et fut présidée par Son Honneur le maire O.-M.-J. Ingalls, qui présenta les orateurs. Le premier fut le nouveau curé de Danville, M. l'abbé D. Houle, qui rendit hommage, en français et en anglais, aux 165 enfants de Danville qui sont prêts à donner leur vie pour leur pays. Il a réclamé, au nom du clergé catholique, que l'on continue de prier Dieu pour que règne bientôt une paix juste et durable.

Le brigadier Blais, exprimant son grand plaisir de pouvoir dévoiler cette magnifique plaque, a souli-

(Suite à la page 13, 1ère col.)

Les Saints

L'Eglise célébrera demain la fête de sainte Thérèse de l'Enfant-Jésus, carmélite.

La marée

LUNDI, 2 OCTOBRE 1944

7 h. 05 a. m.
7 h. 27 p. m.

REPARATION de MACHINES à COUDRE de toutes sortes

Confiez-nous vos têtes de machines à coudre pour le NETTOYAGE et la REPARATION; peu importe la marque.

W. BESSETTE Enr.
803 St-Vallier Tél.: 3-0011

Une Protection
POUR LES GÂTEAUX DE GUERRE !

LES menus de temps de guerre peuvent être rehaussés par des gâteaux à la fois variés et nourrissants. Mais avec le manque actuel de beurre, de sucre, etc., il vous faut la protection de la Farine à Gâteaux Swans Down, si vous voulez être sûre que vos gâteaux seront légers, tendres et digestibles.

La Swans Down est d'une qualité supérieure qui ne varie jamais . . . elle vous assure constamment de bons résultats. Elle est tamisée et retamisée à travers de la soie jusqu'à ce qu'elle soit 27 fois plus fine que la farine ordinaire, et cependant elle ne vous revient pas cher! Essayez la Swans Down dans votre prochain gâteau!

• Si un gâteau vaut la peine d'être fait, il vaut la peine d'être fait avec de la

FARINE À GÂTEAUX SWANS DOWN
Un Produit de General Foods
$74F

Il importe tant que vous soyez d'attaque aujourd'hui

Sténographe? Comptable? Commis? Quel que soit votre travail — il est essentiel à l'effort de guerre. Des communications d'importance vitale peuvent être retardées ou effectuées à temps dépendant de votre état de santé. Vous savez personnellement jusqu'à quel point votre santé influe sur votre travail — et combien il est important que vous vous sentiez de votre mieux afin de faire de votre mieux.

Sal Hepatica représente souvent une grosse journée de travail au lieu d'une perte de nombreuses heures.

Voici un conseil pour ces matins où vous vous levez la tête lourde, le corps paresseux dû au besoin d'un laxatif — prenez le pétillant et rapide Sal Hepatica !

Sal Hepatica agit plus rapidement — habituellement en moins d'une heure ! Il est doux et efficace et n'entraine ni malaise ni colique. En plus, Sal Hepatica combat aussi l'excès d'acidité d'estomac, ennemi de votre énergie naturelle.

La prochaine fois que vous vous sentirez mal-en-train, cause du besoin d'un laxatif, prenez deux cuillerées à thé du rapide Sal Hepatica dans un verre d'eau. Elles peuvent constituer la différence entre une journée fatigante où tout va mal et une bonne journée de travail bien accompli. Procurez-vous dès aujourd'hui, chez votre pharmacien, une bouteille de Sal Hepatica.

Quand vous éprouvez le besoin d'un laxatif, le cas est urgent : prenez le rapide Sal Hepatica.

Sal Hepatica

Un produit Bristol-Myers—Fabrication canadienne.

"Le Soleil" est publié et imprimé coin des rues de la Couronne et St-Vallier, par "LE SOLEIL" Ltée. Henri Gagnon président et directeur général.

Les annonces devront nous parvenir avant 5 h. p.m. la veille du jour de publication, y compris celles devant paraître le samedi. Quant à celles devant paraître le lundi elles devront nous parvenir avant midi le samedi.

TARIF
DES ANNONCES CLASSEES DU
SOLEIL

Deux centins du mot. Minimum .35 chaque insertion.

Annonce classée avec titre en gros caractère (chaque ligne comptant pour un titre)...... .25 en plus de l'insertion

Annonce classée avec vignette. Double tarif.

6 insertions consécutives pour le prix de 5 insertions

26 insertions consécutives pour 4 fois le prix de 6 insertions, moins 10%

Contrat d'un an, 45 fois le prix de 6 insertions, moins..... 10%

Les annonces venant de l'extérieur sont strictement payables d'avance et si elles réclament un casier elles devront être accompagnées de .05 pour frais de réexpédition.

Les avis de naissances, décès, fiançailles, mariages, services anniversaires, grand'messes, remerciements pour sympathies, etc., seront chargés à $1.00 l'insertion selon la formule ordinaire et chaque mot additionnel .02, exception est faite cependant pour les annonces de faveurs obtenues qui seront chargées à .50 l'insertion. Dans les notes sociales, carnets mondains, etc., ces avis seront chargés à $1.50 l'insertion, suivant la formule officielle.

Nous n'acceptons aucun avis de naissances, fiançailles, mariages, décès par téléphone. Il en est de même pour les avis de non-responsables.

Prix de l'abonnement au Soleil : Québec et Lévis: $6 par année, $3.00 pour 6 mois, $1.75 pour 3 mois, 1 mois .65. A la campagne, $5 par année, $2.50 pour 6 mois, $1.50 pour 3 mois, 1 mois .65. Combiné ville et campagne: 12 mois $9.00, 6 mois $4.50 3 mois $2.50.

ACHETONS LINGES USAGES

LOUIS ENRG., tél.: 4-1431 — Habits, paletots, bijouteries, lunettes d'approche, cameras, valises, musique, moulin à coudre, clavigraphes, vieil or, argenteries. **28 ST-JOSEPH**, tél. 4-1431. ILX-H—T81460

AGENTS

ON DEMANDE immédiatement pour votre localité agent temps loisir. Plus grand assortiment arbres, arbustes fruitiers, etc. Ecrire tout de suite pour renseignements. **PELHAM NURSERY CO., TORONTO**, Ontario. HLS-2—T96636

VOUS TROUVEREZ le service d'un agent secret pour toutes vos difficultés en vous adressant. Ecrire **CASIER 541, LE SOLEIL.** HLY-2—T96848

ANIMAUX A VENDRE

IRISH TERRIER, gagnant des 8 premiers prix, dernière exposition. **R. BOTTLE, 65 ST-PATRICK.** HS-4—T97146

JEUNE VACHE à vendre Canadienne enregistrée, 26e **RUE EST**, Gros-Pin, haut de la côte sur route neuve, **J. BACQUE.** HS-4—T97145

APPARTEMENTS A LOUER

CHAMBRE A LOUER. S'adresser **8 DE BERNIERES**, tél.: 5385. AS-5R—T96936

GRANDE PIECE à louer, non meublée, usage cuisine si désiré, St-François d'Assise, près hôpital, dans famille privée. **9 PONT-GRAVE.** HS-5—T97109

AU REPAS DE NOCES ENR.

DEJEUNERS, DINERS, SOUPERS, banquets d'anniversaire ou autres fêtes. Prix défiant toute concurrence. S'adresser **AU REPAS DE NOCES ENR., Mme J.-A. Leclerc**, propriétaire, 13, **PREMIERE RUE**, Limoilou. Tél.: 5920. NS-115H—T95242

APPARTEMENTS DEMANDES

APPARTEMENT 2 pièces meublées, cuisinette et salle bains pour couple qui travaille. **MAGASIN FEDERAL, 290 SAINT-JOSEPH**, - téléphoner 3-2371. M. Kannon. HS-6—T97227

ARGENT A PERTER

Consolidez vos Finances

Réduisez vos problèmes financiers en ne traitant qu'avec un créancier au lieu de plusieurs... un qui vous donnera de précieux conseils en matière financière. Un prêt Campbell vous permettra de vous libérer de vos dettes et vous effectuerez le remboursement SYSTEMATIQUEMENT par mensualités faciles. Venez en causer avec notre gérant. Que vous empruntiez ou non il vous donnera de précieux conseils.

Prêts limités à la ville et banlieue

CAMPBELL
FINANCE CORPORATION LIMITED
Fondée en 1927—34 succursales au Canada
Edifice Guilmette, tél.: 7191 — Québec
A Chicoutimi, 2 avenue Labrecque.
ACS-7H—T97574-(13)

ARGENT A PRETER
sur 1ère hypothèque, 5% et 6%. Aussi maisons à vendre et demandées. S'adresser : **L.-E. FORTIER, N.P., 72 DE L'EGLISE**, tél.: 9450. Rés.: 4-5312. OSX-7R—S90973-C

ARGENT A PRETER sur automobile, meubles, etc., avec endosseur solvable. **COMMERCIAL FINANCE CORP., LTD., 37 DE LA COURONNE**, Ch. 215. Tél.: 2-6488. LS-7H—T94550-C

ARGENT A PRETER — Considérons tous prêts sur hypothèque, en ville et la banlieue, intérêt 5 p.c. et plus, selon les garanties. Aussi achetons et vendons propriétés. **H.-P. CIMON**, Immeubles et Assurances. **2-6 COTE D'ABRAHAM**, téléphone : 5169. CAS-7R—T95326

CREDIT FONCIER FRANCO CANADIEN

PRETS A 5% en première hypothèque sur maisons construites et en construction à Québec et Sillery. Réalisation rapide. Pas de commission à payer. Notaire et agent d'assurance au choix de l'emprunteur. **72 COTE DE LA MONTAGNE, Québec.** Tél.: 4-2468. HAS-7R—T96571

CONSULTEZ

La Société de Prêts et Placements de Québec.

Si vous vous **CONSTRUISEZ** ou **ACHETEZ** une propriété.

La Société vous facilitera le remboursement de votre emprunt, sous forme de loyer, mais sans affecter votre budget familial; ou de toute autre manière.

La Société peut aussi **ADMINISTRER OU VENDRE** votre propriété.

Autres spécialités :
Administration de successions
Calcul et préparation des rapports d'impôts
Fiducie pour émission d'obligations

81, rue St-Pierre, Québec
Tél.: 2-1362
136-HAS-7R—T97075

ARTICLES DE MENAGE

ACHETONS meubles de toutes sortes. A vendre set de chambre, carrosse. Poêle à gaz, balance Dayton, 20 lbs, lits, sommiers, tables, chaises, valises, etc. **P. DENIS, 189 DU PONT**, tél.: 4-0388. SHX-9H—T71538

MEUBLES NEUFS prix meubles usagés, vente, échange, achat : glacières électriques, à glace, pianos, radios, machine à coudre Singer électrique, à pédale, laveuses, poêles, chesterfields, studios chromés, sets chambre et de cuisine à sacrifier, balance due et entreposage. **LES OCCASIONS ET ECHANGES DE MEUBLES ENRG, 129 CARON.** Tél.: 6520 ORX-9R—T77242

MENAGE 4 APPARTEMENTS, studio velours, chromé, poêle, set chambre, matelas ressorts, set cuisine, glacière machine à coudre Singer secrétaire, miroir. 1294½ **DORCHESTER**, avant 6 hres. Tél.: 9426. ORX-9R—T77245

ACHETONS LINGERIE de toutes sortes. Payons haut prix. S'adresser 441½ **ST-JOSEPH**, tél.: 2-3278. OS-9H—T94889

MOBILIER juvénile, fini naturel ou ivoire, **Comprenant**: lit, sommier câble acier, matelas, bureau commode-garde-robe, patère, escabeau $95.00. **VEZINA & FILION ENR., 227, 3ème AVENUE.** Tél.: 4-2300. LS-9H—T94548

ACHETONS A DOMICILE, meubles et lingeries de toutes sortes. Payons plus haut prix. Vendons, échangeons. **V. PRUNEAU.** 162½ rue **DU PONT**, Tél.: 2-0113. LS-9H—T94552

CHAISES INVALIDES, carrosses, bassinettes, set déjeuner divans, garde-robes, bureaux, commodes bois blanc, mobilier de chambre, meubles d'occasion. Achetons et échangeons meubles antiques, etc. **L.-J.-A. DEMERS & CIE. 183 DE LA COURONNE.** Tél.: 2-2685. LS-9H—T94553

ACHETONS MEUBLES ANTIQUES, LIVRES. Vendons, échangeons, poêle électrique, toaster, horloge, lits, sommiers, buffet, banjos, secrétaire, lit corniche, table de granite **Mme LEO BEDARD. 681 RUE ST-VALLIER**, tél.: 4-0119. OS-9H—T94891

ACHETONS MEUBLES, articles de ménage et toutes sortes de marchandises seconde main. Payons bons prix, allons à domicile. **M. LUCIEN DROLET, 983 ST-VALLIER.** Tél.: 2-0300. C.B.S.-9H—T95847

ARTICLES DE MENAGE

NOUS ACHETONS brûleurs à l'huile et en faisons la réparation. Tél.: 2-4940. **P. LEFRANCOIS, 150 HERMINE.** HIS-9H—T93080

POELES électriques neufs et usagés, machine à coudre, outils, radios, commodes, bureaux, chaises, barrière, valise, garde-robes, lingeries de toutes sortes. Allons à domicile. **V. DRAPEAU, 44 STE-THERESE**, tél.: 4-0194. HES-9H—T96964

POELE A GAZ neuf, à vendre, très bon prix ou à échanger pour poêle électrique, 220 volts. Tél.: 4-4561. **J.-R. MOREL, 26 FERLAND.** HS-9—T96902

ACHETONS - VENDONS - ECHANGEONS, à vendre : radio, gramophone, poêle, lits, sommiers, etc. Allons à domicile. Payons haut prix. **G. DAIGLE, 122 rue DOLLARD**, Tél.: 4-0297. HCS-9H—T96337

DIVAN STUDIO à vendre, parfait ordre, marque Simmons. **82 ST-AGNES.** Tél.: 9808. 156-HRY-9—T96824

TAPIS, chesterfield, rideaux, tables et autres articles de ménage, tout pratiquement neuf. **TEL.: 3-0420.** HS-9R—T97168

ECHANGEONS vieux meubles. Payons bons prix. Appelez 3-5451, notre évaluateur, **BAZAR DE QUEBEC, 312 ST-JOSEPH**, Québec, J.-B. Villeneuve, propriétaire. 135-CS-9—T93900

MEUBLES NEUFS, meubles usagés. Prix d'occasion. Poêles, tapis, literie. **BAZAR DE QUEBEC, 312 ST-JOSEPH, Québec.**, Tél.: 3-5451. **J.-B. VILLENEUVE**, propriétaire. ACS-9—T97591

POELE DE CUISINE à vendre, chauffant bois et charbon, en parfait ordre, 1299 **ST-VALLIER.** 9—T97331

A vendre

AUX ENCHERES MARCEAU ENR., 12, Rue ST-JOSEPH, Québec — Beaux grands miroirs, grandeur 3 x 4 et 4 x 5 avec cadre et tablette, meuble en bois blanc assorti. Garde-robes, écran à 3 et 4 panneaux, pharmacies, poêles de cuisine usagés, radios-cabinets, coffre-fort, tapis de table, ou la verge ainsi qu'un lot de meubles usagés très variés. RS-9H—T94682

Achetons, Vendons

ECHANGEONS articles de ménage, meubles, lingerie, etc. Payons les plus hauts prix. Allons à domicile. **J.-M. LATULIPPE**, magasin de seconde main, **1D, STE-THERESE**, tél.: 4-0017. HBS-9H—T97085

FERS ELECTRIQUES **Chromés en neuf**, garantis, à vendre. Achetons les vieux fers à $1.50. Lingeries générales pour hommes, femmes. Achetons lingerie. **E. DESGAGNES, 24 ST-NICOLAS.** Téléphone: 4-0267. RS-9R—T94249

BUREAUX A LOUER

BUREAU A LOUER, édifice Ferland en face place Jacques-Cartier, **94 DE LA COURONNE**, 2ème étage. Tél.: 3-2071. LS-18—T97207

CHALETS A VENDRE

CHALET A VENDRE, 12 milles de Québec, 5 appartements, grand terrain avec piscine Pour informations, **TEL.: 4-1246.** HLS-24H—T96859

CHAMBRES ET PENSION

CHAMBRE DOUBLE avec pension, très beau site. **STE-URSULE HOUSE, 1, AVE STE-GENEVIEVE.** AS-26—T96926

Pension pour enfants

EXCELLENTE PENSION pour enfants, garçons et fillettes, dans famille distinguée et sans enfants. **TEL.: 2-5993.** 21—T97305

CHAMBRES A LOUER

BEAVER HOUSE, maison réparée en neuf. Chambres à louer à la journée, semaine, mois **64 RUE ST-JEAN.** CISX-27R—T80327

SUITE DE 2 PIECES, chambre et boudoir, conviendrait pour deux messieurs, pas de cuisine. S'adresser **60, AVE PARK.** Téléphone: 3-5670. HS-27R—T96800

FLAT et chambres à louer avec gaz, réparés à neuf. S'adresser **95 SAULT-AU-MATELOT**, coin St-Pierre-St-Paul. IS-27—T96778

SUITE DE 2 APPARTEMENTS à louer, meublés ou non. S'adresser **29 L'ARMEE**, près Arsenal St-Malo. HS-27—T96842

CHAMBRE BOUDOIR dans famille privée, paroisse Sts-Martyrs, près Champs de Bataille, usage téléphone, bain, douche, **TEL.: 2-6398.** HS-27—T97166

CHAMBRE A LOUER, 107 ABERDEEN. AS-27—T97271

CHAMBRE-BOUDOIR, bain, eau chaude, téléphone, conviendrait 2 jeunes filles ou couple marié sans enfant. S'adresser **APPARTEMENTS DES OBLATS, 193.** Tél.: 2-0479. AS-27—T94557

CHAMBRES A LOUER, confortables, usage du bain et du téléphone. **Téléphoner No 529J**, à Lévis. HS27—T97538

DEUX APPARTEMENTS à louer, permis cuisine, couple marié sans enfants. **15 DE LA MARINE**, St-Malo. AS-27—T97274

CHAMRRES A LOUER pour monsieur, de préférence, bain et téléphone. S'adresser à **79½ rue DU PONT**, porte à droite en haut. AS-27—T97338

A LOUER CHAMBRE double, meublée, préférence pour couple, usage téléphone. Renseignements **TEL.** : 2-6777. AS-27—T97314

CHAMBRE MEUBLEE à louer pour personne distinguée, dans paroisse Saints-Martyrs. **TEL. 3-3051.** ES-27—T97279

GRANDE CHAMBRE pour 2 personnes à louer avec eau chaude, usage téléphone. **3 DES USURLINES**, tél.: 2-7202. 27—T97586

CHAMBRE A LOUER chauffée, meublée, jeune fille ou monsieur, **36 ST-FRANCOIS** appt. 4. AS-27—T97581

CHAMBRE ensoleillée, pour monsieur, aimant la tranquillité, possession immédiate. **20 RUE GARNEAU.** 27—T97579

CH. ET PENSIONS DEMANDEES

CHAMBRE, pension pour dame et enfant, 3 ans. Bonne famille, pouvant fournir références, 127½, **10ième RUE**, tél.: 2-5875. HS-29H—T96858

CHEVAUX, VOITURES

JEUNE JUMENT pour voiture ou équitation, âgée 8 ans. **TEL.: 2-2053**, après 6 hres:6930. CRS-31R—T95451

AVIS AUX ACHETEURS de poneys. J'ai en main 28 poneys de 300 à 600 lbs. très bien domptés $75 et plus. Aussi voitures et harnais de poneys, 22 **rue LACHEVROTIERE**, près marché Berthelot, Haute-Ville. HRS-31R—T96709

CHEVAUX A VENDRE, jument rouge 1450 lbs, 7 ans, cheval bleu 1500 lbs, 7 ans, set peau mascotte, 282 **ST-OLIVIER.** HS-31—T97179

CHAUFFAGE, BOIS, CHARBON

COURS A BOIS, LE FRANC ENRG., 145, PRINCE-EDOUARD — Beau bois de première qualité, scié, fendu si désiré, prix spécial pour provision. **TEL.** : 6555. HS-34H—T93914

P. DESHARNAIS, bois de chauffage de toutes sortes: merisier, érable, bouleau, croûtes et slabs de bois mou et de bois franc, etc. 332, **MARIE DE L'INCARNATION**, tél.: 2-1834. AS-34H—T94120

NOUVELLE COUR A BOIS. Bois de chauffage à vendre de toutes sortes. S'adresser à **MARTIAL CARON Enrg., 41 JULIEN**, tél.: 3-1584 SS-34H—T95000

A.-B. FORTIN, marchand bois avise sa clientèle et public qu'il est maintenant à 945 **RUE ST-VALLIER.** Bois de toutes sortes. Prix modéré. Tél.: 9481. CRS-34H—T95486

COUR A BOIS LAVIOLETTE — Bois de toutes sortes, scié, fendu, livraison dans toute la ville. Prix modéré. Tél.: 3-0886. **51 RUE LAVIOLETTE, V. PARENT**, prop. COS-34H—T95982

HUILE POUR BRULEURS

J.-L. HARTON, 129 LATOURELLE — Huile à brûleurs. Pour votre huile à chauffage "Service Impérial", adressez-vous à **J.-L. HARTON, 129 LATOURELLE**, tél.: 4-4508 et vous aurez satisfaction. AS-HuileR—T94142

HUILE DE CHAUFFAGE pour brûleurs. Huile charbon (Kerosene). Gazoline naphta pour poêle. Huile à moteur. **EUG. DESROCHES & FILS, Enrg., 299 DORCHESTER**, tél.: 4-3018. CRS-34H—T95489

CLAVIGRAPHES

CLEMENT & CLEMENT LIMITEE, agents exclusifs de la Compagnie Underwood, **104, COTE DE LA MONTAGNE**, téléphone 2-1422 Location de clavigraphes Underwood. ($3.00 par mois ou $7.50 pour 3 mois). Réparation et vente de clavigraphes de toutes marques, aussi rubans, papiers carbone et fournitures de bureau. SS-Clav-R—T95001

E. LACOULINE, 146, COTE D'ABRAHAM, tél.: 4-1869. Clavigraphes à louer, $3.00 par mois, 3 mois $7.50. Réparations, vente de Underwood et toutes marques Rubans, fournitures de bureau. HRS-Clav-R—T96708

CLAVIGRAPHES toutes sortes à louer, $3.00 par mois ou 3 mois pour $7.50. **GERALD MARTINEAU, 93 ST-PIERRE**, Qué., tél.: 2-2890. HRS-Clav-R—T96706

COMMERCE A VENDRE

EPICERIE AVEC LOGEMENTS rue Marie-l'Incarnation aussi maison 2 logements, paroisse Ste-Foy. **A. LECLERC, 153 des FRANCISCAINS.** Tél.: 2-1051. LS-36—T94346

EPICERIE-LICENCIEE avec étal de boucher, faisant au delà de $100,000 d'affaire par année et propriété située sur la plus grande rue commerciale de la ville, à vendre ensemble pour cause de santé. Aucun renseignement par téléphone. S'adresser **GEO. PAQUET, 351 Blvd CHAREST.** Tél.: 4-4221. SS-36R—T95012

COMMERCE A VENDRE

EPICERIE-LICENCIEE, bonne clientèle, gros quota de bière, située haute-ville, quartier résidentiel. A vendre pour du comptant. Ecrire à **CASIER 612**, Le Soleil. HS-36R—T96801

BOULANGERIE MODERNE située Donnacona. Prix avantageux pour acheteur sérieux. Cause d'abandon, maladie. S'adresser **CASIER POSTAL 38 DONNACONA.** ES-36—T97391

HAUTE-VILLE : — Poste de commerce de ferronnerie.
ST-ROCH : — Taverne à vendre, gros chiffre d'affaires.
CENTRE DE ST-ROCH : — Magasin de lingerie faisant bon chiffre d'affaires.
ST-PASCAL-BAYLON : — Epicerie et restaurant, bon chiffre d'affaires, coin rue. S'adresser **L.-P.-R. THIBODEAU**, 323, Blvd Charest, tél. 3-5322 ou 4-2316. SSSS-36H—T97481

Commerce à vendre

RESTAURANT, SALLE DE POOL, réservoir à gazoline, licence transférable, bon poste; maison en très bonne condition, sur route Lévis-Sherbrooke. Cause de vente : mortalité. S'adresser **Mme CHARLES MARTEL, ST-REDEMPTEUR**, Co. Lévis. 30sept-2fs-36—T97384

COMMERCES DEMANDES

EPICERIES DEMANDEES : J'ai plusieurs demandes pour épiceries et épiceries-restaurants avec logements si possible. Tous détails qui me seront fournis sont strictement confidentiels. **H.-P. CIMON, 2 COTE D'ABRAHAM.** Tél. : 5169. NS-37R—T95228

NOUS AVONS plusieurs demandes pour toutes sortes de commerces. Si vous désirez vendre le vôtre pour une raison ou une autre veuillez communiquer immédiatement avec nous. **L.-P.-R. THIBODEAU, courtier en immeubles, 323 Blvd CHAREST.** Tél.: 3-5322 — 4-2316. CRS-37H—T95496

AVIS — COMMERCES de tous genres nous sont demandés. Service confidentiel assuré. S'adresser **PAUL-G. DUSSAULT**, immeuble, **90, DE L'EGLISE.** Tels : 2-8060 ou 3-1755. CES-37H—T96615

CORRESPONDANCES

ENVOYEZ immédiatement votre description complète et $1.00, recevrez cent noms, adresse, descriptions de correspondants, correspondantes. **CONRAD LANGLOIS, Case Postale 1211, Québec, P.Q.** HS-Corresp.—T93720-C

CORRESPONDANTS — Avec votre description et celle de la personne de vos rêves nous vous donnerons votre idéal. **LE CLUB DES MILLIONNAIRES, CASE 95, ST-ROCH**, Québec. IS-Corr.—T94338-C

COTTAGES A VENDRE

COTTAGE NEUF à vendre, avec garage en brique, 8 chambres, plus dinette et chambre bain, chauffage eau chaude dans St-Fidèle. **TEL.: 2-4981 ou 7497.** HBS-39—T96930

DEMENAGEMENTS

DEMENAGEMENTS de tous genres, ville et alentours. Camion couvert. Ouvrage garanti. Piano, frigidaire. Charroyage général. Tél.: 2-3416 ou 2-7526. **G. GAGNE, prop., 189 DE BEAUJEU.** LS-41H—T94551

Déménagements

LOCAL — LONGUE DISTANCE. — Pianos, safes, frigidaires, emballage, storage, assurance. **QUEBEC GENERAL TRANSPORT**, Donat Simard, prés., **454 ARAGO**, tél.: 3-0760. CIS-43H—T96089

DIVERS A LOUER

ATTENTION FUTURES MAMANS. A louer jolis trousseaux de baptême, récents modèles à bas prix. S'adresser 1 mois à l'avance afin de ne pas être désappointé. S'adresser à **CASIER POSTAL 102 ST-ROCH.** ES-41—T97567

DIVERS A VENDRE

ECHANGEONS LES ROMANS à 10c et plus. Aussi vendons romans dernièrement parus. Collection Nelson, Arsène Lupin, etc. **J.-A. BRETON, 32 COTE D'ABRAHAM.** tél.: 2-6393. SIX-43R—S87881

GRATIS — Donnons un catalogue gratis de tous les plus beaux romans, amour, parfumerie, cadeaux, bijouterie, etc., à tous ceux qui en font la demande. **COMPTOIR POSTAL DU LIVRE ENRG.**, 747½ **ST-VALLIER, Qué.** OS-43H—T94888

FOURNAISE MOGUL No 7, en bonne condition. S'adresser à **EMILIEN BEDARD**, a-c de C. Robitaille Inc., 320 rue St-Joseph. Tél.: 8167. BS-43H—T94680

DE L'ARGENT . . DE L'ARGENT . . . Comment vous gagner de l'argent facilement . . . 10,000 moyens et formules pour la maison, la ferme, et l'atelier. Livre de 900 pages. Hâtez-vous. Prix: $3.60. **COMPTOIR POSTAL DU LIVRE ENRG.** 747½, **ST-VALLIER, Qué.** RS-43H—T94236

REFRIGERATEUR ELECTRIQUE pour crème à la glace, grandeur 4 espaces, pour 20 gallons, **22 ST-MICHEL**, 2-2053. CRS-43R—T95452

ECHANGONS LES ROMANS à 10c et plus. Aussi vendons romans dernièrement parus. Collection Nelson, Arsène Lupin, etc. **J.-A. BRETON, 32 COTE D'ABRAHAM**, tél.: 2-6393. OIX-43R—T94925

RADIOS CABINETS, 8 à 10 lampes. Aussi matelas neufs et lits en fer. **PROVINCIAL JOBBING, 37 ST-PIERRE.** HAS-43R—T96581

MACHINE et sèchoir Shelton, 24 chauffeurs à vendre. S'adresser **60 AVE PARK** Tél.: 3-5670. HS-43R—T96799

A VENDRE — Glacière bois 44 x 29 x 18, table "Gateleg" à panneaux, 36 x 51, noyer, manchon et tour de cou renard jaune neufs, **56 MURRAY, tél.** : 7219. AS-43—T96916

MANTEAU presque neuf à vendre couleur noire, collet d'écureuil, grandeur 14 ans, **125 1-2 12ème RUE.** AS-43—T96950

BALANCE capacité 600 lbs, à vendre. **LEON BOITEAU, ANCIENNE-LORETTE**, Champigny, tél.: 2-8981. AS—43—T96946

PARDESSUS (GREATCOAT) officier, neuf, tissu avant guerre, grandeur 38 à 40. S'adresser Capt **R.-E.-Wm. TURNER, 48 SAINTE-URSULE**, téléphone : 2-7800. HS-43—T97176

MACHINE A COUDRE Singer ayant peu servi, très propre. **TEL.: 4-3701.** SSS-143—T97216

FOURNAISE passage ou magasin, très propre, set Stencil, 3 grandeurs lettres, chiffres, pour enseignes Bon marché. **77 DE LA REINE.** HS-43—T97162

MACHINE à vulganiser, peu usagée et en parfait état. S'adresser à **53 BOULEVARD CHAREST.** Tél.: 7171. 461-HS-43—T97102

TROUSSEAU BEBE complet, de baptême, à vendre prix raisonnable, tout neuf. **TELEPHONER 3-7289**, entre 10 hrs. a.m. et 5 hrs p.m. HHI-43—T96945

SET SALLE à dîner, fini noyer français. **66 ST-GEORGES, GIFFARD.** HS-43—T96995

PALETOT PRINTEMPS gris, paletot d'hiver vert foncé grandeur 28, divanette avec 2 fauteuils. **101, 13e RUE**, 3e étage. HS-43—T96813

MANTEAU drap noir, très propre, collet loup, gris blanc, grandeur 14 ans, 6 à 8 hrs soir. **143 DES PRAIRIES, appt. 3.** AS-43—T97457

MANTEAU vert, col fourrure, manteau imitation fourrure brune, fillettes 10-12 ans. Lainages pour enfants. Manteau rat musqué, manteau tweed col fourrure, 14 ans. Habit bleu marine, garçon 12-14 ans. Paletots brun, gris, noir, 36-38. Costume ski 14 ans, costume d'automne noir, pour dame, randeur 38. Robes couvent, **51 CREMAZIE.** 30sep.-6fs-43—T

MAGASIN DU BON MARCHE — Linge neuf et usagé. Madame Charles Fortin, propriétaire, 181-193 Commerciale **LEVIS.** Spécialité pour hommes, femmes et enfants. Gros et Détail. Liste de prix sur demande. SSSS-43—T97540

URNE café 5 gallons avec poêle électrique, machine patates frites, gaz et électricité, 1 cash National neuf, 1 Wafers double neuf. 1 Grill électrique. **NOEL TROTTIER, CHEMIN ST-LOUIS.** tél.: 3-4384. AS-43R—T97393

Couvertes de laine

BELLES COUVERTES GRISES, $2.00 pièce. Couvertes de pulpe $3.50 pièce. 300 paletots d'automne et d'hiver, très bon marché. Peaux de carriole. Paletots et manteaux de fourrure. Un lot de complets pour hommes $5.00 à $18.00. **M. GILBERT, 88, ST-VALLIER, QUEBEC**, tél.: 2-7216. HS-43R—T97397

Portes, chassis

PORTES-CHASSIS bois construction et chauffage à vendre. **CHANTIER HOPITAL St-Frs d'Assise.** RS-43—T97334

A VENDRE
Gravier chemin et ciment
Terre à jardinage
Sable à ciment
Nivelage de terrain et remplissage.

Adrien Asselin
TRANSPORT GENERAL
112 Ave des Oblats — Tél.: 3-4077
HES-43H—T96961

135-HBY-43H—T97211

LE SECRET DU SUCCES
UNE PETITE ANNONCE
DANS
"LE SOLEIL"

Chaque jour, tous les soirs, des milliers et des milliers de gens lisent et tirent avantage des petites annonces du "SOLEIL".

POURQUOI PAS VOUS !

Signalez : 7131

DIVERS A VENDRE

PALETOT D'HOMME automne, hiver, grandeur 38, manteau drap gris fourrure avec manchon, renard, manteau printemps, costume bleu-marin, tous grandeur 14 ans. Visible soir de 7 à 9 ½ hrs. **26 SALABERRY, 1er étage.** RS43—T97244

MANTEAU 16 ans, imitation Castor, très bonne condition à vendre, prix d'occasion. **83B CHEMIN STE-FOY**, appt. 12. HS-43—T97252

MANTEAU RAT MUSQUE, teint vison, grandeur 14 ans, à l'état neuf, très bon marché. **14 RUE PANET**, St-Malo. HS-43—T97418

RADIO et chaufferette d'auto General Motors, clavigraphe (typewriter), portatif Remington, tout parfait ordre, soir. Tél.: 3-6177, **400 ST-JEAN.** 51-HS-43—T97160

COUVERTES GRISES de moulin de papier en pulpe, aussi beau coutil, garanti pour la plume. **PROVINCIAL JOBBING. 37 ST-PIERRE, Québec.** ACS-43R—T97575

PICK UP, poêle presque neuf, émaillé drab, water front, table salon, cuisine, chaises, grillette électrique, toxedo, morning coat. **20 COTE STE-GENEVIEVE**, tél.: 2-8689, 2e étage. 43—T97550

Ameublement

COMPLET pour marchandises sèches, vitrine, fini bois naturel moderne. S'adresser **TEL.: 3-4217.** BS-43R—T94675

Manteaux d'Hiver $1.49

POUR DAMES, DEMOISELLES, parfaite condition, propres, collets fourrure, grandeurs, couleurs assorties. Centaines d'aubaines en lingerie pour hommes, femmes, enfants. Catalogue gratis. Gros, détail. **MAGASIN D'OCCASIONS GENERALES ENRG, 1102, ST-VALLIER, Québec.** AS-43H—T94098

Stoker

STOKER foyer mécanique à vendre, modèle 40-45. S'adresser **197 CARILLON.** AS-43—T96973

DIVERS

POUR BANQUETS, déjeuners noces, réceptions toutes sortes, repas de famille, adressez-vous Jardin du Gouverneur, **16 MONT-CARMEL**, tél.: 2-6907, gérant **JOSAPHAT JOBIDON.** De passage à Québec, vous trouverez au même endroit chambres désirées. HES-44R—T96935

ELEVES DEMANDES

Institut J. Thomas

25 ST-STANISLAS. Tél.: 2-7490. Anglais, français sténographie clavigraphie télégraphie comptabilité, cours commercial anglais ou bilingue, baccalauréat, brevet de tous les examens de la province. HOX-46R—T90865

Bart School

105 - 107 - 109 COTE D'ABRAHAM. Conversation anglaise, sténographie anglaise et française, dactylographie, correspondance, mathématiques, comptabilité, télégraphie. Cours jour et soir. **TEL.: 2-5889.** HES-46R—T96934

HART CATHOLIC SCHOOL — Anglais par conversation. Ecole-Salon spécialisée pour dames et messieurs. Hart's Direct Method de conversation anglaise $1.25. Sténographie, d'après Hart's International Phono-Steno-Graphy. **33 D'AUTEUIL ou 134 STE-ANNE.** Tél.: 9589. HHCX-46R—S99833

ECOLE BLUTEAU — Cours commercial complet, bilingue. Anglais, français, sténographie, comptabilité, dactylographie, arithmétique, routine de bureau. Aussi classe pour commençants ou autres par professeur diplômé. Cours très rapide. **105, LA CANARDIERE.** Tél.: 4-3215. YS-46H—T95133

ANGLAIS pratique, enseigné privément. Satisfaction donnée. Prix raisonnable. Jour ou soir. S'adresser **J. LEBLANC, 34 COUILLARD** (près Livernois), Tél.: 4-4988. HS-46—T92873

NOUVELLE METHODE, anglais par correspondance. Succès garanti par écrit en deux mois. Pour détails adresser **S. A. F. FORTIER, Dép. 1. ST-UBALD, Co. Portneuf.** CRS-46—T95468

COMMERCIAL, CLASSIQUE, TELEGRAPHIE, STENO-DACTYLO. Clientèle choisie, gradués placés. Evitez les déceptions, exigez notre METHODE DE CONVERSATION ANGLAISE; plus pratique, rapide, moderne. SFULE COMPLETE. **LEGARE SCHOOLS, 180 ST-JEAN.** Tél.: 2-7230. CBS-46R—T95856-C

ECOLE DE DANSE — Fred Tremblay. Danses modernes ou théâtrales. Ecole de musique, piano, mandoline, violon, guitare espagnole hawaïenne, banjo, accordéon-piano. Instruments à vendre ou échanger. **34, 1ère AVENUE.** Tél.: 4-1090. RS-46H—T97496

Anglais par correspondance

VOUS L'APPRENDREZ avec facilité en suivant notre nouvelle méthode rapide et pratique. DEVOIRS corrigés. DIPLOME. **INDEPENDENT COMMERCIAL INSTITUTE RG'D, C. P. 788 HAUTE-VILLE QUEBEC.** HLS-46—T96825

Institut Raymond

51½ et 53 COTE STE-GENEVIEVE, tél. : 2-1560. Enseignement commercial, bilingue, enseignement classique complet. Cours du soir pour adultes. Mêmes cours par correspondance. HES-46R—T96933

Cours privés

FRANÇAIS, anglais, piano, par institutrice diplomée, école normale. Téléphoner : 5218. **66 MONCTON.** HS-46—T97210

EMPLOI DEMANDE FEMMES

PERSONNE SERIEUSE prendrait direction maison privée. Ecrire **CASIER 618 LE SOLEIL.** 561-HS-48—T96895

ENTREPOTS A VENDRE

ENTREPOTS à vendre, 166-167 Des Commissaires, terrain superficie 3,500 pieds. Bâtisse 9620 pieds de plancher. **C. ROBITAILLE, Enrg., 320 rue ST-JOSEPH.** tél.: 8167. HRS-50H—T96700

FEMMES. FILLES, DEMANDEES

COIFFEUSE — On demande une jeune fille pour la coiffure, près d'un an ou plus d'apprentissage. Ouvrage à l'année. S'adresser par écrit au bureau de Placement et du Service Sélectif National, **15 DE LA COURONNE, QUEBEC.** Les employées des industries essentielles ne sont pas éligibles, **No 577-F.** HS-53H—T97212

FERMES A VENDRE

Ferme à vendre

A VENDRE TRES BELLE FERME de 45 x 3 arpents, située à 2 milles du village et 6 milles de la ville. Bonne terre franche, sans roches, terrain uni. Gros troupeau d'animaux, bon roulant. Maison et bâtiments en parfait ordre avec installation électrique. Cause de vente, couple sans enfants. S'adresser **M. LOUIS-T. CANTIN, SAINT-JEAN CHRYSOSTOME, Co. Lévis, P.Q.** AS-55—T96957

FILLES DEMANDEES

ON DEMANDE une secrétaire bilingue pour le gérant d'une compagnie de pulpe et de papier opérant dans le nord du Lac-St-Jean. Salaire élevé. S'adresser au bureau du Service sélectif national le plus rapproché. **Réf. BR. 779.** SSS-57—T96124

FOURRURES

Jos. Robitaille Enr.

ASSORTIMENTS, manteaux, boléros, parures de cou, fourrures manufacturées. Garniture pour manteau drap. Réparation, entreposage. Manteaux faits sur mesures. **108 rue RICHELIEU**, Québec, tél.: 2-3288. HRS-59R—T96707

Attention

REPARATION FOURRURES, R. FALARDEAU, 46, BLVD BENOIT XV. Téléphone 2-7859. HLS-59—T96670

FOURRURES

Eudore Poliquin

FOURRURE DE TOUT ESORTE. Seal, Mouton Perse, Rat musqué, Broadtail. Spécialité manteau sur mesure. Collets de renard argenté, beige, jaune, écureuil, etc. **358, 2e AVENUE.** Tél.: 4-1339. 136-SSSS-59H—T94110

ATTENTION, TRAPPEURS ! BUCHERONS! CULTIVATEURS! Merveilleux secret pour capturer les renards aux collets. Garanti 5 fois plus chanceux qu'aux pièges. Ecrivez à : **LOUIS ROY, ESTCOURT, Qué.** HLS-59—T96363

GARAGES A LOUER

GARAGE A LOUER à 7, 8e **RUE.** S'adresser sur les lieux ou **TEL.: 5593.** RS-60R—T97036

HOMMES DEMANDES

ON DEMANDE VENDEUR. Ecrire pour notre proposition vente calendriers comme série additionnelle. Généreuses commissions payées chaque semaine. Candidats doivent avoir ou être disponibles pour emploi plein temps. **TRURO PRINTING & PUBLISHING Co. LTD., TRURO, N. S.** HS-65—T97548

HOMMES DEMANDES — Augmentez votre revenu en vendant durant votre temps libre produits nécessaires dans chaque famille. Homme sobre de bonne réputation aura l'occasion de s'établir un commerce permanent pour l'après-guerre. Préférence aux hommes licenciés de l'armée. Pour information écrivez à **CASIER 627 LE SOLEIL.** ES-65H—T97494

VENDEURS DEMANDES — A qui la chance? Bon territoire avec clientèle à couvrir à temps libre. Succès assuré à travailleur ambitieux. 200 nécessités courantes à prix modiques. Qualité garantie. Avantages nombreux pour bâtir un commerce durable. Grosse saison en marche. Détails et catalogue illustré **GRATIS** sans obligation, **FAMILEX, 1600 DELORIMIER, MONTREAL.** 13-18&23-27oct-2-7-65—T95246

NOUS AVONS une occasion temps partiel pour un représentant expérimenté de spécialité pour vendre une série premier ordre de calendriers et spécialités d'annonces. Ecrire immédiatement à **CASE 631**, "Le Soleil". Donner tous renseignements vous concernant. RS-65—T97605

100 HOMMES DEMANDES, sans expérience, pour apprendre la soudure, bel avenir, cours bon marché, gros salaires après avoir eu diplôme. Demander prospectus gratis. **EVOLE SOUDURE "MELOCHE", 2, 4e RUE, Limoilou, Québec, P.Q.** ACS-65H—T97573

VOYAGEUR en produits alimentaires, fromages, etc. Ecrire au **BUREAU DU SERVICE SELECTIF** le plus près. **Ref. BR. 801.** PS-65—T97585

Voyageur demandé

ON DEMANDE VOYAGEUR pour nouveautés comme série additionnelle. Est Québec ou Maritimes. **CENTRAL MANUFACTURING CO., 3684 Boulevard SAINT-LAURENT, Montréal.** HS-65—T97156

HOTELS A VENDRE

HOTEL A VENDRE, centre la ville, clientèle régulière. Pour renseignements: **EUGENE LECLERC, ST-RAYMOND, Co. Portneuf.** CIS-68—T96046-C

INFORMATIONS

SALLE PUBLIQUE à louer pour réception, organisation, union, conférence, etc. **SALLE HELENE, 72 STE-HELENE**, coin de la Couronne. Information 3-2630. CAS-71—T95175

AVIS — Je ne me tiens pas responsable de toutes dettes contractées en mon nom par qui que ce soit. Signé **GERARD SIMARD, 1ère RUE**, Arvida, Qué. HS-71—T97157

AVIS aux propriétaires. Faites peinturer vos jalousies et vos chassis doubles. Nous irons les chercher et les porter. Appelez de jour **M. PARADIS.** Tél. 9246. ES71—T97251

NOUS NE SERONS pas responsables d'aucun achat en notre nom, sans un ordre de la Compagnie. Signé **L'EAU MERVEILLEUSE ENR**, Demontigny & Ponlot. BS-71—T97563

LIVRES

Romans

DE TOUTES SORTES à vendre, louer ou échanger, policier, aventure, amour, classique. Demandez notre catalogue gratis 1944. Un cadeau vous sera donné à la première commande. Spécial 12 romans et revues assorties, $1.00. Achetons romans usagés. **PAUL VILLENEUVE, 196 D'ARGENSON**, Tél.: 4-0068. HLS-Livres-H—T96854

Logements à échanger

LOGEMENT 4 chambres, chauffé, St-Jean-Baptiste, échangerait pour logement 5-6 pièces chauffées, St-Dominique, Sillery. **49 ST-GABRIEL.** HS-Lo Echang—T97369

LOGEMENT 4 pièces, neuf, à Montréal, très bas prix, à échanger pour semblable à Québec. Préférence haute-ville ou Limoilou. **G. MENARD, 12 COTE DU PALAIS.** Tél.: 2-0441. AS-Logem. éch.H—T97603

Logements demandés

LOGEMENT de 5 à 7 appartements, plus salle de bain. Pour possession immédiate ou plus tard, dans Haute-Ville, Montcalm, Belvédère. S'adresser: **GEO. PAQUET**, courtier en immeubles, **351 Blvd. CHAREST**, tél.: 4-4221. CAS-74R—T95370

LOGEMENT demandé, 6 à 8 pièces chauffé, moderne, haute-ville. Fournirai références. Généreuse récompense. **TELEPHONE: 3-5565.** HS-74—T91710

RECOMPENSE PROMISE à quiconque trouvera un logement de 4 à 5 pièces non meublé. **TEL.: 3-2552.** AS74R—T97406

"EXTERMINATION VERMINE"

Extermination

COQUERELLES et autres insectes domestiques. Procédé moderne. Sur demande nous faisons le travail à domicile. Estimés gratuits. Livrons aussi à domicile. Poudre infaillible pour coquerelle 75c la livre. Punaisol $1.00 la pinte, $2.25 le gallon. **J.-H.-J. GOSSELIN, 18 STE-URSULE**, tél : 2-4902. SSSNX-73R—S91290

"EXTERMINATION VERMINE"

COQUERELLES, PUNAISES

RATS SOURIS, etc. Poudre mystérieuse Liquide Mysto et Ridol. Aussi Fumigation par gaz. Tout travail garanti par écrit Estimés gratuits. **MAHEU & MAHEU, 145 DU PONT**, tél.: 8380. SBX-H—T88667

MACHINERIES A VENDRE

A VENDRE — 2 engins marins semi-Diesel, 100 forces, convertibles en stationnaires, 1 charrue à neige en "V" pour camions, 1 pompe à vapeur "Poney Duplex" 13 poulies de fonte différentes grandeurs; 1 presse hydraulique; 1 hoist à vapeur; 1 compresseur à air stationnaire "Ingersoll-Rand", pression 100 lbs; 1 filière "Beaver" à tuyau 2 à 8 pouces. **J.-A. COULOMBE & Co., Ltd, 126, rue ST-PIERRE.** Tél.: 2-1533. Le soir, B. Myrand 4-0756. 136-HS-75R—T96940

A VENDRE—1 transformateur 5 kilos 550-110-220 volts; 2 transformateurs 50 K.V.A. 1200 volts; 1 alternateur 100 K.V.A. T-900 R.P.M. 600 — 1200 volts; 1 générateur D. D. type C.V. 100 forces). **J.-A. COULOMBE & CO LTD., 126 RUE ST-PIERRE**, tél.: 2-1533. Le soir, B. Myrand: 4-0756. 136-HS-75R—T96939

Machineries à vendre

UNE CHARGEUSE Barber-Green, montée sur Caterpillar, 1 "Back Digger" 5-8 de verge pour pelle mécanique, 1 compresseur 260 pds cubes "Ingersoll-Rand", 1 Bucket-Trancher Loader, 1 Crane mécanique pour remorqueur de garage. Un graderpower maintenance. Un tracteur 10 x 20 McCormick Deering. Une chargeuse de billots. **GIROUX MOTORS SALES LTD, 666 AVE ROYALE, BEAUPORT-EST**, tél.: 4-1246. HRS-75H—T96699

Machinerie à vendre

MOTEUR électrique, 25 H.P., 550 v., 1170 R.P.M., avec poulie, traineau. Moteur Diesel 22 forces, à l'huile. Moulange à marteau Bégin. Tout en bon ordre. **L.-P. DOYON, ST-FREDERIC, Beauce.** BS-75—T97547

MACHINERIE — EQUIPEMENT

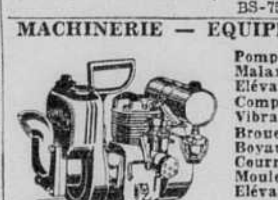

Pompes-Hoists, Malaxeurs, Elévateurs Compresseurs, Vibrateurs, Brouettes, Boyaux, Courroies, Moules, Elévateurs, Matériel de protection contre incendies.

RENE TALBOT LIMITEE
205 St-Paul, Québec, Tél.: 2-3914
SSS-75R—T96161

MAGASINS A LOUER

POUR COURS PRIVES, espace à louer de 45 x 17. Informations **TEL.: 3-4217.** BS-76R—T94674

MAISONS A VENDRE

RUE HERMINE, maison 9 chambres, plus chambre bain, peut se transformer en 2 logements. **J.-E. LEPAGE, 166 DES ERABLES**, tél.: 2-1455 YS-80R—T95101

JACQUES-CARTIER — Maison 4 logements. Deux de 5 pièces et deux de 8 pièces. Revenu net 10%. Grande possibilité. **RAYMOND BELANGER, 335 Blvd CHAREST.** Tél.: 3-5352. AS-80H—T94097

PROPRIETE habitable à l'année, pouvant faire 2 logements, 6 pièces, rivière, à Notre-Dame des Laurentides. Aussi terrain à vendre, environ 10 milles de la ville, route nationale. Service d'autobus. **TEL. : 4-0862.** YS-80H—T95134

LIMOILOU, 4ième Avenue, maison à 2 logements de 5 chambres, plus magasin revenu $75.00 par mois. **P.-F. LALIBERTE, 243 ST-CYRILLE**, tél.: 8281. IS-80R—T94940

A ST-ROCH, beau coin de rue de trois logements de 4 et 5 chambres, plus chambre de bain, revenu $65 par mois. **P.-F. LALIBERTE, 243 ST-CYRILLE.** Tél.: 8281. IS-80R—T94941

PORTNEUF — Maison 5 pièces, plus grande cuisine, eau chaude, grand terrain 100 x 200 pds. Très bas prix. **J.-A. LEBEL**, Portneuf Station, Co. Portneuf. AS-80—T96922

SILLERY — Sur nouveau Blvd, maison neuve, 2 étages, 7 pièces plus chambre bain, chauffage eau chaude. **J.-A. VERRET, 17, BOLDUC**, Sillery, tél.: 8850. AS-80R—T96937

9 BEAUPORT près église, magnifique maison détachée, 2 logements, 5 chambres plus bains, très moderne, prix raisonnable. S'adresser **E. BROUSSEAU, 255 ST-JEAN. Tél.** : 2-5768. AS-80R—T96872

222½ DU ROI, maison deux grands logements, l'un dix pièces l'autre huit pièces, avec cour, hangars et annexes pour chaque locataire. **TEL.** : 2-5516. CRS-80—T95057

RUE RICHELIEU — Maison 3 logements, 4 chambres, pas de système de chauffage. **J.-E. LEPAGE, 166 DES ERABLES.** Tél.: 2-1455. RS-80R—T97034

RUE STE-CLAIRE, 5 logements et un poste de commerce, bon placement. Revenus nets 20%. **J.-E. LEPAGE, 166 DES ERABLES.** RS-80R—T97032

LEVIS — Maison neuve, finie moderne, 7 appartements plus chambre bain. Possession immédiate. **G. BOUCHARD, 13 ST-ONESIME**, Lévis. RS-80—T97105

MAISON NEUVE, 2 logements, **67 BERGEMONT**, Tél.: 4-3955. LS-80—T97198

JE SERAIS ACHETEUR d'une maison 2 ou 3 logements. Bons revenus, soit Québec ou Giffard. Ecrire **CASIER 624 LE SOLEIL.** CES-80—T95691

MAISON A VENDRE quartier Limoilou, Giffard, St-Roch, bonnes conditions. **CONRAD DROLET, 101 3e RUE.** HS-80—T97129

TRES BONNE PROPRIETE dans le centre de St-Roch, près de l'église, Nos 124 et 126 de la Chapelle, Québec. Pouvant servir de maison de chambres ou convertir en trois "flats". A vendre à conditions avantageuses. S'adresser à **LA SOCIETE DE PRETS ET PLACEMENTS DE QUEBEC, 81, rue ST-PIERRE.** Tél. : 2-1362. 136-HAS-80R—T97076

RUE ST-CYRILLE.— Maison en brique solide, 2 logements, en parfait ordre. S'adresser **TEL.: 3-5741.** ES-80H—T97390

RUE LACHEVROTIERE—Maison de 2 logements, pourrait être convertie facilement en 3 logements. Espace de terrain, en bas prix évaluation. S'adresser **TEL.: 3-5741.** ES-80R—T-97392

AVENUE CARTIER : 100, 102, 104 — Un logement de 9 pièces, deux de 7. S'adresser : **17 ST-JACQUES**, chambre 10, Québec. RS-80—T97104

GRANDE-ALLEE pour occupation immédiate, maison de chambres de 13 pièces, toutes meublées. Condition et prix très avantageux. S'adresser **L.-P.-R. THIBODEAU, 323 Blvd CHAREST.** Tél.: 3-5322 — 4-2316. LS-80H—T94554

DEVENEZ PROPRIETAIRE. Dans coeur de St-Roch. Maison 2 logements bien finis, très propres, quatre et sept chambres plus chambre bain, cave, cour, prix avantageux règlement succession. **GUSTAVE GARANT.** 585 Boulevard Charest. Tél.: 9351. Résidence 366 St-Vallier. Tél.: 3-3255. LRY80—T97325

ST-STANISLAS — Pour occupation le 12 octobre 1944, très bonnes propriété de 2 logements de 5 - 7 pièces, plus chambre de bain, peut servir comme maison de chambres si désiré. **L.-P.-R. THIBODEAU, 323 Blvd CHAREST.** Tél.: 3-5322 — 4-2316. HCS-80H—T96339

ST-FRS D'ASSISE, superbe maison appartements des mieux construites, 8 logements modernes. Autres informations fournies sur demande seulement. S'adresser **L.-P.-R. THIBODEAU, 323, Blvd CHAREST.** Tél.: 3-5322 ou 4-2316. RS-80H—T94237

EVERELL — 8 pièces meublées, côté du fleuve, grand terrain, garage, hangar. Conditions : $6,500.: $3,500. comptant, la balance comme loyer. Ecrire à **CASIER 629, LE SOLEIL - L'EVENEMENT-JOURNAL.** 30 sept.6fs-80—T97419-C

MAISON NEUVE, située rue Vitré, près Canardière, 6 appartements plus chambre bain, installation eau chaude, cave ciment, 8 pieds, 1 étage 1-2, terrain 40 x 93, jardin. $5,000.00. Conditions **LEOPOLD LANGLOIS, 4 1-2 ST-HONORE**, Limoilou. ES-80—T97528

AVENUE BROWN. Près chemin St-Louis, maison semi-détachée, grands plein-pieds modernes, garages. Conditions faciles. **TEL.: 8511.** ES-80—T97531

RUE STE-URSULE — Voisinage tranquille, maison appartements 4 logements, un 12 chambres plus 4 chambres bain. Peut se transformer en petits logements. Un logement 6 chambres et chambre de bain, un 4 chambres et chambre bain et le dernier 3 chambres et chambre bain. Possession immédiate pour grand logement à acheteur. **J.-H. MONAGHAN, 27, rue BUADE.** Tél. : 2-5601, après 5 heures : 3-2530. ES-80—T97344

IMMEUBLES

BONNE OCCASION, 3e avenue, Limoilou près du pont, maison 6 logements, 5 chambres, grande cour, revenus au delà de 10%. Vente pour règlement de succession. **E. BROUSSEAU, 255 ST-JEAN.** Tél: 2-5768. ES114R—T97404

A VENDRE

RUE CREMAZIE : Maison seule, treize pièces, chauffage eau chaude.
QUEBEC-OUEST : Route Ste-Claire, deux logements et magasin épicerie, chiffre d'affaires $15,000.00 par année.
AVE MONCTON : Trois plain-pieds, sept et huit pièces.
LORETTEVILLE : Deux logements quatre pièces, construction neuve.
GIFFARD PRES L'EGLISE: Maison seule, neuf pièces.
TERRE : Vingt arpents, St-Emile, Co. Québec.
RUE STE-URSULE : Maison pierre et brique, deux logements, facile à convertir en appartements.

LOGEMENTS LIBRES A L'ACHETEUR
SILLERY : Plusieurs maisons de cinq à neuf pièces.
GIFFARD : Cottage dix pièces, construction pierre, chauffage eau chaude.
LORETTEVILLE : Maison sept pièces plus quatre arpents terre.
HOTEL : A dix milles de Québec, meublé, bon poste, le seul dans la localité.
ST-SACREMENT : Jolie maison seule de onze pièces, deux salles de bain, coin rue, livraison à trois mois d'avis.

COMMERCES
EPICERIE : J'ai quelques postes d'épiceries à vendre, chiffre d'affaires variant de $20,000.00 à $125,000.00 par année.
HOTELS : Les mieux situés dans la province.
SALON-COIFFURE : Trois chaises, revenus $5,000.00 par année.
RESTAURANTS - COMPTOIRS - LUNCH : Très bien situés.
RUE ST-JOSEPH : Restaurant licencié, faisant gros chiffre d'affaires.
TAVERNE : Aucun détail par téléphone.

TERRAINS
Chemin St-Louis, Ave Bégin, Sillery, Château-D'Eau, Cap-Rouge, etc.

H.-P. CIMON
IMMEUBLES & ASSURANCES
2-6 COTE D'ABRAHAM
TEL.: 5169
BS-114R—T97578

J.-E. LEPAGE
IMMEUBLES — ASSURANCES
166 DES ERABLES — TEL.: 2-1455

FRASER — 2 maisons 3 logements chacune, à vendre en bloc, pas chauffées.
CHARLESBOURG — 2 logements de 5 chambres, grand terrain.
LA CANARDIERE — 3 logements 5-6 chambres, chauffés.
ST-PASCAL BAYLON — 2 logements 5 chambres, maison neuve.
ST-PASCAL — Coin de la Canardière, poste de commerce et 2 logements, 4-6 chambres
ST-SACREMENT — Maison 3 logements, chauffée, moderne, 5 chambres.
AVE BROWN — 3 logements 8 chambres, bien éclairés.
RUE CASOT — 3 logements 9 chambres.
AVE SALABERRY — 3 logements 5-6 chambres, possibilités pour un autre logement.
AVE CARTIER — 4 logements 5-6 chambres, système chauffage.
AVE DES ERABLES — 3 logements, 4-5 chambres.
COTE STE-GENEVIEVE — 2 logements 8-4 chambres, système chauffage.
BOURLAMAQUE — 3 logements, 6 chambres, chauffés.
CALIXA-LAVALLEE — Maison appartements, 8 logements, revenus 10%.
CHEMIN STE-FOY — Maison seule 9 chambres, libre 30 jours d'avis.
146-LS-114R—T97377

A VENDRE

PROPRIETES HAUTE-VILLE, près du Parlement, poste de commerce et logement privé, pierre et brique solides, système de chauffage central.
AUTRE FAISANT COIN DE RUES, local pour commerce, 2 logements, pierre et brique solides, système de chauffage eau chaude, à prix raisonnable.
RUE ST-JOSEPH : Propriété, pierre et brique solides, terrain 42' x 65' et 23' x 65' sur rue arrière, magasin et grand logement.
SILLERY : — Magnifique résidence de 9 appartements, salle de jeu, 1 salle de bain et 1 toilette additionnelle, garage attenant, chauffés à l'huile. Construction de 4 ans, des plus moderne et des mieux construite.
HAUTE-VILLE, près GRANDE-ALLEE: — maison appartements 13 logements, construction brique solide, frigidaires, chauffage central, bon placement.
ST-COEUR-DE-MARIE: — coin de rues, 6 logements et 1 poste de commerce, construction en parfait ordre, rapportant très bons revenus.
RUE STE-ANNE: — 14 pièces plus 3 salles de bain, eau courante dans plusieurs chambres.
RUE ST-CYRILLE: — 3 logements, 7 pièces plus bain.
RUE ST-CYRILLE: — 3 logements, 8 et 9 pièces plus bain.
CHARLESBOURG : — 2 maisons seules, 6 et 8 pièces plus bain.
SILLERY : — Magnifique propriété de 7 pièces plus salle de bain, garage chauffé, hangar en plus. Arbres et fleurs. Autre propriété de 8 pièces plus salle de bain.
1ère AVENUE: — 2 logements, 6 chambres plus chambre de bain.
RUE MORIN: — 4 logements, 4 et 5 pièces, grand terrain, entrée de cour, hangar et garage.

LIBRES POUR L'ACHETEUR
ST-SACREMENT: — 4 logements, 9 - 5 et 4 pièces, plus salle de bain, très bonne construction, bons revenus, grand logement libre à l'acheteur 1er décembre.
RUE ST-VALLIER: — Maison 1 logement et 1 magasin.
GRANDE-ALLEE: — Résidence de feu Sir Geo. Garneau, 21 pièces plus 4 salles de bain. Système de chauffage à l'huile.
RUE ST-OLIVIER: — 3 logements 14-8 et 5 appartements plus bain.
PAROISSE DES SS. MARTYRS: — Maison seule, 8 pièces plus salle de bain, avec garage, construction neuve de quelques années. Peut être livrée à deux mois de la vente.

Plusieurs propriétés de campagne à vendre

GEO. PAQUET
COURTIER EN IMMEUBLES ET ASSURANCE-FEU
351, BLVD CHAREST TEL.: 4-4221
HBS-114R—T97038

Emile Brousseau
IMMEUBLES — ASSURANCES
255 ST-JEAN — TEL.: 2-5768

ST-SACREMENT : Rue St-Cyrille, maison détachée, 2 logements 6 chambres plus bains, moderne, 2 garages.
ST-ROCH : Maison 3 logements, bons revenus, aucune rente terrain.
ST-SAUVEUR: Près du marché, bonne occasion, maison 9 logements plus magasin, revenus au delà 10% net.
ST-FIDELE: Magnifique maison appartements, 5 logements, 5-8 chambres plus bain, améliorations modernes, garages, bons revenus.
PRES PARLEMENT : Maison 3 petits logements, genre appartement, moderne. Bonnes conditions à acheteur sérieux.
114R—T97385

Pour résoudre votre problème de chauffage cet hiver et pour avoir satisfaction consultez chaque soir les petites annonces du "SOLEIL".

Hôtel licencié à vendre

situé rue Saint-Joseph, Québec. Comprenant 4 magasins, 4 logements, terrain 4,656 pds superficie. Système de chauffage Buck-Wheat central. Revenu net : $22,500 par année.

S'adresser

PAUL-G. DUSSAULT
IMMEUBLE
90 de L'Eglise —— Tél. : 2-8060
Aucune information donnée par téléphone.
HS-Immeuble-H—T97067

MAISONS A VENDRE

PROPRIETE à vendre, grand terrain, cuisine d'été, toilette, eau courante, parfait ordre, village St-Paul de Montmagny. **JOSEPH PREVOST, ST-PAUL de Montmagny.** ES-80—T97316

OCCASIONS de devenir propriétaire. **ST-PASCAL-BAYLON**, proximité usines Morton et Anglo. Cottage neuf, 7 pièces, possibilité pour 10, grand terrain. Prix raisonnable.
CHEMIN STE-FOY, maison neuve, 9 grandes pièces modernes, taxes modiques. Occupation octobre.
TERRAINS VACANTS, Québec, Sillery, Ste-Foy. **CHARLES RONDEAU**, tél. 3-3033, 5216. ES-80R—T97554

DANS TOUS LES QUARTIERS. Prix comptant, moindre si désiré, balance comme loyer et conditions faciles. **DE LA BRUERE FORTIER, notaire, 37, DE LA COURONNE**, bureau: 3-0755; le soir, 3-2580. 135-ES-80H—T91525

RUE DU PONT, 3 logements et 2 magasins, 5e Avenue, 3 logements, rue O'Connell, maison seule. Basse-ville, maison 4 logements. Conditions faciles. S'adresser **PROVINCIAL JOBBING, 37 ST-PIERRE.** Tél.: 3-5455. ACS-80R—T97576

RUE HAMEL — Maison chambres, 14 pièces, plus 2 chambres bain, à vendre, 187, **STE-MARGUERITE.** 1256-BS-80—T96415

MAISON A VENDRE, 3 étages, en brique solide, 3 logements, sur la rue Champlain, 422-424, prix $2,800. S'adresser **TEL.** : 9105. 80—T97372

162 Crémazie

PROPRIETE 3 logis, 5 pièces plus chambre bain, débentures seront acceptées. S'adresser **R. DROLET**, tél.: 3-4217. COS-80R—T95944

5 Bourlamaque

2 REVENUS, 4 pièces, plus chambre bain, magasin. S'adresser **R. DROLET**, tél.: 3-4217. COS-80R—T95945

21 Blvd Langelier

MAISON A VENDRE située 21 Blvd Langelier, 3 logements. S'adresser tél.: 3-2362 ou **8 COLLIN**, appt. 1. HES-80R—T96932

MAISONS DEMANDEES

POUR LE 1er MAI 1945 ou de suite, maison demandée, 8 appartements, plus chambre de bain avec ou sans système de chauffage, St-Foy, Sillery ou Giffard. **TEL.**: 3-6947. YY-81—T96131

MAISON MODERNE demandée, de 3 logements, 1 de 6 ou 7 appartements, dans St-Fidèle. **TEL.: 2-4981 ou 7497.** HES-81—T96928

ON DEMANDE MAISON dans toutes les parties de la ville et en dehors. **PAUL-G. DUSSAULT, immeuble, 90 DE L'EGLISE.** Tels : 2-8060 ou 3-1755. CES-81H—T9616

MAISONS DE CAMPAGNE A VENDRE

RESIDENCE D'ETE, Château d'Eau, immense terrain, endroit idéal, retiré, 9 appartements. **J. GAUVREAU, 402 ST-JOSEPH, Québec.** HS-82—T94224

MATERNITES

CLINIQUE ST-JOSEPH, hôpital privé, 1200 **ST-VALIER.** Sécurité, confort des hôpitaux. Direction gardes-malades graduées Médecin à votre choix. Discrétion. Avantages religieux. Prix réduit pour place demandée d'avance. Plaçons bébés. **TEL. 3-4056.** SSS-RXH—T80223

MATERNITE LICENCIEE - Etablie depuis 18 ans, médecins au choix de la patiente repas servis dans la chambre, discrétion avantages religieux, plaçons bébés, prix réduit pour place demandée d'avance **10 D'ARTIGNY.** tél.: 2-1966. SAX-Mat-R—T74198

MATERNITES

MATERNITE PRIVEE, dirigée par un médecin d'expérience, chambres privées et semi-privées, confort, sécuritée, toute maladie traitée, bébé placés, avantages religieux. **CLINIQUE ST-THOMAS, 26-28 RUE ST-THOMAS, Montmagny.** LS-Mat.—T94414-C

HOPITAL DE LA MISERICORDE. Epreuve du feu, site salubre, confort moderne, maternité 3 catégories, salle commune, chambres semi-privées, chambres privées internes en permanence, médecin au choix pour malades privés et semi-privés. Sécurité d'hôpital, réactions, sérologiques, traitements toutes infections. Avantages religieux. Demandez admission à l'avance. Discrétion assurée. Mère Directrice **68 CHEMIN. STE-FOY, QUEBEC.** ROX-Mat-R—S84515

MALADIES

TRAITEMENT SPECIAL par correspondance. Maladies sexuelles chez l'homme et la femme, règles douloureuses, trop abondantes, ménopause, leucorrhée, impuissance, prostate. **Dr J.-A. COTE, 6854, ST-DENIS, Montréal.** ES-Maladie—T94559

Pamphlet gratuit

TOUT HOMME qui a eu une maladie de voies urinaires, si légèrement qu'il ait été atteint, si bien guéri qu'il paraisse, si lointaine qu'en soit l'origine, doit faire l'expérience recommandée dans le traité explicatif du Dr Prévost, intitulé: "Ce que tout homme doit savoir avant et pendant le mariage", envoyé gratuitement sous enveloppe fermée. Ecrire à l'Institut de Prophylaxie, 3440 rue Hutchison, Montréal. HY-Malad.—T93897-C

ON DEMANDE A ACHETER

LE PLUS HAUT PRIX PAYE pour le vieil or, joncs, bagues, dents or, bijoux antiques, diamants, colliers perles, service de malle. **OMER ROUSSEAU, bijoutier diamantaire, 461½ ST-JJOSEPH, 4-1372.** IS-86H—T94887

PAYONS plus haut prix pour diamants, bijouteries, argenterie, kodak, lunette d'approche, machine à écrire, radios et instruments de musique. Allons à domicile. **LOUIS ENRG., 28 rue ST-JOSEPH**, tél.: 4-1431 COS-86H—T95983

BIJOUTERIE ANTIQUE en or solide. Nous payons meilleurs prix pour tout genre de bijouterie en or. **BIRKS, 16 RUE DE LA FABRIQUE.** CBS-86R—T95877

JE SUIS ACHETEUR de romans usagés, policier, d'aventure, amour, en français seulement. Plus haut prix payé. **PAUL VILLENEUVE**, restaurant, **196, D'ARGENSON.** Tél. : 4-0068. HAS-86H—T96613

ON ACHETERAIT neufs ou usagés livres suivants traduction française: 1o livre de la jungle, Rudyard Kipling; 2o Second livre de la jungle Rudyard Kipling; 3o livre des Louveteaux de Lord Baden Powel; 4o jeux pour Louveteaux de Barclay, **615 ST-JEAN**, tél.: 6634 de 11 a .m. à 1 p.m. 5 h. p.m. à 7 h. p.m SSS-86—T97175

NOUUS SOMMES ACHETEURS de boites de fantaisie qui ont servi aux sets de toilette en ivoire ou métal et qui sont encore propres. S'adresser **PHARMACIE COUTURE, 51 RUE ST-JOSEPH.** SSSS-86R—T97394

Espace demandé

12 x 15 environ, pour petite industrie, **TEL.: 4-0478.** RS-86—T97046

OBJETS PERDUS

MONTRE-BRACELET Kingston perdue de Côte du Palais à l'Académie Commerciale. Récompense promise. S'adresser **155 DU ROI.** Tél. : 4-3295. HS-87—T

SOMME d'argent perdue, vendredi dans l'avant-midi, entre 140 et 106 St-Jean, récompense promise, tél.: 3-2649, **210 DES FRANCISCAINS.** AS-87—T97286

(Suite à la page 11, 1ère col.)

LES AVENTURES DE PAULINE

• COMMERCE • PROFESSIONS • METIERS

LE GUIDE

DU SERVICE que vous DESIREZ chaque jour !

BICYCLES

BICYCLE de Garçon en bon ordre. 120 BOISCHATEL. Tél.: 4-5160. AS-Bicycle—T97261

BICYCLE A VENDRE, 26, en bon ordre. S'adresser 27, SOUS-LE-FORT. HS-Bicycle—T97233

BICYCLE de métal 3 roues, aussi linge pour personnes âgées, robes, manteaux avec cols de fourrure. S'adresser à Mme **ROY, 117 rue NOTRE-DAME DES ANGES, 1er étage.** ES-Bicycle—T97566

BIJOUTERIE

BIJOUTERIE EN GENERAL — Accordons escompte sur bagues diamants, joncs, montres bracelets, chapelets, colliers pendantifs, etc. Attention spéciale aux commandes par malle, satisfaction garantie. **ROGER CROTEAU, 129½ DORCHESTER.** LS-C.D.R.—T94369

CHIRURGIENS-DENTISTES

Dr DONAT ROY, Dentiste, chirurgien-dentiste. Anesthésie au gaz, heures de bureau de 9 h. à midi et 2 à 5 h. p.m. **173, 3e AVENUE, Limoilou**, tél.: 4-1252; résidence: 8202. AS-CDH—T94096

Dr LEONCE LESSARD, chirurgien-dentiste, ex-interne du Forsyth Dental Infirmery, Boston, E.-U. Anesthésie au gaz. Bureau 207, **3e AVENUE, LIMOILOU.** Tél.: 4-3312. Résidence 2-4935. Fermé mardi et jeudi soir. CBIX-C.D.H.—T95846

CONFECTION POUR HOMMES

AVIS AUX MARCHANDS. Si vous voulez acheter à bas prix, afin de revendre à profit des habits, paletots et pantalons pour hommes, voyez-nous avant, nos prix sont des plus bas, une visite vous convaincra, gros et détail. **ST-LAWRENCE CLOTHING, CIE. ENRG. 560 ST-VALLIER**, Québec. LS-C.D.B.—T94354

ENTREPRENEURS-MENUISIERS

POUR VOS REPARATIONS, de travaux de menuiserie de toutes sortes, nous vous garantissons satisfaction. **TELEPHONER** à 3-5102. RS-C.D.B.—T97056

MEDECINS-CHIRURGIENS

DOCTEUR CHARLES RINFRET, voies génito-urinaires, médecine générale, petite chirurgie. Traitement électrique. Maladies vénériennes. **59 ST-JOSEPH**, appt. 101, Québec. Heures du bureau 10 à 11 hrs. a. m. et 2 à 4 hrs. p. m. Le soir lundi, mercredi, vendredi, 7 à 8 hrs. **TEL.: 4-4061.** HLS-C.D.R.—T96798

MEUBLES

Meubles neufs

A VENDRE, set de studio $69.00, lit, sommier et matelas $25.95, commode $13.95, bercante avec bras $3.59, chaise haute $2.95. **219 ST-PAUL.** Tél.: 3-6462. SSSS-C.D.H.—T97483

LINGERIE DE SECONDE MAIN

Colporteurs - Marchands - Jobbers

Vous êtes sûrement intéressé dans l'achat de marchandises neuves et usagées pouvant se revendre rapidement avec tous profits. Notre assortiment est au complet dans toutes les lignes désirées. Prix défiant toute compétition. Une visite vous convaincra. Liste de prix sur demande. Notez bien l'adresse : **LA CO. ASSH ENRG. 28½-30 ST-JOSEPH, Québec, P.Q.** NLX-C.D.H.—T81717-C

Quebec New Second Hand Jobbers

NOUS VENONS de recevoir notre marchandise d'automne neuve et usagées. Prix défiant toute compétition. Demandez notre catalogue 1944 gratis. Gros et détail, **44½ ST-JOSEPH.** CRS-C.D.H.—T95482-C

Montreal Jobbing

21 ST-JOSEPH - QUEBEC

HOURRA ! HOURRA! Notre stock d'hiver maintenant arrivé. Notre assortiment est des plus complet. Des tonnes et des tonnes de marchandises usagées toutes sortes vous attendent. Venez acheter dès la première heure. Catalogue automne-hiver 1944-1945 gratis. Visite sollicitée. Meilleur qualité pour le prix Gros et détail. HAS-C.D.R.—T96569

2000 paires

DE CHAUSSURES neuves, pour hommes, femmes, enfants, à bon marché. Lingerie générale pour hommes et femmes. Gros et détail. **E. DESGAGNES, 24 ST-NICOLAS**, tél.: 4-0267 RS-C.D.R.—T94248

Pardessus d'hiver $1.98

BONNE CONDITION PROPRE. Pour hommes et jeunes gens, pour porter le soir ou travailler. Valeur $5.00 pour 1.98, quantité limitée. Commandez immédiatement. Catalogue gratis. **MAGASIN D'OCCASIONS GENERALES, 1102 rue ST-VALLIER**, Québec. OS-C.D.H.—T94890

CATALOGUE GRATIS

Si vous désirez habiller toute une famille pour le prix d'un seul, demandez notre CATALOGUE avec nos conditions ou venez au magasin, le plus gros stock à prix ridiculement bas. Gros et détail.

MAGASIN DE LINGERIE USAGEE

1D, **STE-THERESE**, Québec. Tél.: 4-0017 HBS-C.D.H.—T97082

Etes-vous à la recherche d'un domestique, une aide quelconque ou voulez-vous vous-même obtenir une situation confiez aux petites annonces du "SOLEIL" votre message, il sera rapporté dans des milliers de foyers chaque jour

LINGERIE DE SECONDE MAIN

PROVINCIAL TEXTILES REG'D
41 rue St-Pierre -- Québec, P. Q.

SOMMES HEUREUX d'annoncer l'ouverture de notre grand magasin, marchandises sèches, garnitures de maison, lainage à la verge, coupons de toutes sortes: soie, coton, laine, robes, broadcloth de soie, bas pour homme et dame, sweater, pantalons et chemises de travail, etc. Marchandise neuve seulement. Visite sollicitée. Attention spéciale aux commandes par malle est accordée. En gros seulement. HRS-C.D.R.—T96705

Provincial Jobbing
37 à 39 Saint-Pierre, Québec

CINQ ETAGES, plus grosse maison au Canada pour commerce de gros seulement pour lignes de seconde main, pour hommes, femmes et enfants, meilleurs prix en ville. Venez ou écrivez pour catalogue. ACS-C.D.R.—T97577

NETTOYEURS-TEINTURIERS

TEINTURERIE DORCHESTER

— Nettoyeur Teinturier Expert —

Offre son nettoyage teint clair parfait en plus procédé de stérilisation 100% efficace, prix populaire Robes unies, complet, paletot printemps nettoyés $1.00 Teinture pour deuil dans 24 heures suivant réception. **116-120 DORCHESTER**, Québec. Téléphone: 4-2484 CHHX-CDH—T71748

"P. FERLAND INC."

TEINTURIER, NETTOYEUR, EXPERT. Le passé de la maison P. Ferland est votre GARANTIE d'une entière satisfaction. Pourquoi courir les risques d'un nettoyage "BON MARCHE" (seconde qualité), quand vous pouvez obtenir le meilleur à des prix tout à fait raisonnables? **P. FERLAND, INC.**, nettoyeur licencié "SANITONE". **155-157 DU PONT**, tél. : 4-3531. IS-CDHC—T94885-C

TEINTURERIE FRANÇAISE INC. — Pressage, nettoyage. Spécialité teinture de tous genres. Département spécial pour commande de la campagne. Sollicitons commande d'essai. **565 ST-JEAN.** Québec. Téléphone : 4-4686. ROX-C.D.R.—T91264

NOTAIRES

TASCHEREAU & TASCHEREAU, notaires, 71 St-Pierre, Québec. Argent à prêter sur hypothèque et autres garanties. Administration de succession. Organisation de compagnie à fonds social 1.n.o.-CLS—S88741

REPARATION DE LAVEUSES

SERVICE BEATTY AUTORISE

SERVICE BEATTY AUTORISE. Réparation de laveuses Beatty et Dominion, et toute autre marque. Aussi balayeuse et repasseuse. **QUEBEC SERVICE DE LAVEUSE, Enrg., 393 BLVD CHAREST**, tél.: 2-2724 136-CTS-C.D.H.—92673

SALON DE COIFFURES

SALON PARISTYL ENR.

TOUS GENRES DE COIFFURES ainsi que la nouvelle permanente Cold Wave.

325, BOULEVARD CHAREST, tél.: 2-4562

RS-CDH—T94241

SALON DE COIFFURES

SALON VANITE

Coiffure de tous genres. Mlle Annette Chaine, prop., 94 **DE LA COURONNE** coin du Roi, téléphone 2-4100 RCX-CDH S98594

SALON LAROSE — Spécialité Permanent Cold Wave, grand spécial permanent huile française de $10.00 pour $3.50 Nous spécialisons dans la teinture. Coiffures tous genres Mme **S. PERRON-LETOURNEAU**, prop. **1 RUE ST-JEAN**, tél. 8021 CRX-C.D.R.—T76521

SPECIAL: PERMANENT $15.00 pour $1.50 garantie pour 12 mois, machine moderne avec ou sans fils Spécialité teinture. **SALON LELY**, Enrg. prop. Mme R. Perron-Jacques 60½ **ST-JOSEPH**, Tél. 9370 EYX-C.D.H-S94628

SALON CAPITOL nouveau permanent Cold Wave, sans chaleur spécial $10.00, autres permanents avec ou sans électricité 2.50 à $12 Massages, traitements tous genres de coiffures. **Mlle M.-B. DELISLE**, prop 143 **ST-JEAN**, tél. 2-5983 CRX-C.D.R.—T76520

SALON MARTHA — Permanents, dernières créations. Spécialité : tous genres de coiffures. Coiffeuses d'expérience. Satisfaction assurée. **74 ST-JOSEPH**, tél. : 4-3436, Mlle Simone Lamothe, prop. HOS-C.D.H.—T97213

SALON PAULETTE — Ond. permanentes $1.50 à $5.00. Assortiment complet. Robes, chapeaux, bas et lingerie pour dames. Aussi Produits Mireille à vendre. **389 ST-JOSEPH**, tél.: 4-2754. HH-CDH—T93679

SALON SIMONE, 260 rue St-Joseph, tél.: 8895 Permanents garantis, avec ou sans fils, Cold Wave, Brushcut, etc., et tous genres de coiffures, **Mme S. DOLBEC et F. PARADIS**, coiffeuses AS-C.D.R.—T94158

SALON IVOIRE — Nouveau permanent Cold-Wave marque "Rayette" et autres permanents. Coiffeuses expertes à votre disposition. Représentant des produits "Mireille". **112 ST-JOSEPH**, tél.: 2-8378. **M. A. BELANGER**, prop. HES-C.D.H.—T96962

SALON PAULETTE. — Ond. permanentes $1.50 à $5.00. Assortiment complet. Robes, chapeaux, bas et lingerie pour dames. Aussi Produits Mireille à vendre. **389 ST-JOSEPH, tél.** : 4-2754. SSSS-CDH—TT97486

SALON NANCY, 44½ ST-EUSTACHE, tél.: 2-6245. Permenantes Brush-cut, cheveux donnés longs ou courts, permanentes à l'huile, lotion à la crème sur les bouts desséchés, shampoo, le tout $3.00. (Valeur $7.00). Aussi autres permanentes et coiffures de soirées. 136-HHY-C.D.R.—T90183

Salon Louisianne

AVISE sa clientèle et le public qu'il a rouvert son salon de coiffure à 1247½, **RUE ST-VALLIER.** Coiffures de tous genres Tél., 4-0298. **MME BOULET** Prop. HS-CDH—T93910

Salon Moderne

COIFFURES de tous genres. Prix convenant à toutes les bourses. Ouvrage garanti. Coiffeuses d'expérience. 461½, rue **ST-JOSEPH.** Tél.: 3-7030. HRS-C.D.H.—T96702

SALON MODELE—

Permanente **Cold-Wave Brush Cut** et autres Coiffure tous genres, traitement. Consultez-nous pour vos cheveux Satisfaction assurée.

Mme M. MYRAND. Prop.

137, 3ème AVENUE tél.: 4-0610.

136-SSSS-C.R.H.—T93911

TAILLEURS

TAILLEUR EXPERT — Messieurs. Réparations générales Pressage, nettoyage, habits, paletots retournés, boutonnières à la machines .05 cts. Ouvert le soir. **J.-L. DESROCHES, 88 1-4 DORCHESTER.** HCS-C.D.H.—T96338

(Suite de la page 10)

OBJETS PERDUS

GILET D'HABIT bleu marin, 12 ans perdu. tél.: 2-5895, **490 ST-CYRILLE.** 87—T97583

VALISE A MAIN "Suit-Case" en cuir naturel, perdue le 26 sept. au soir dans St-Roch ou Jacques-Cartier. Récompense. **TEL.: 3-4167.** AS-87H—T97088

PERSONNELLES

HOMMES, FEMMES, PASSES 40 ANS — Fatigués, usés, vieillis — vous voulez retrouver votre vigueur et énergie normale — Essayez les tablettes toniques Ostrex. Paquet d'essai 35c seulement. Toutes bonnes pharmacies partout. S-2-4oct-E.-3-5oct-Pers.—T97587

PIANOS A VENDRE

MAGNIFIQUE PETIT PIANO neuf, moderne, Quidoz, avec garantie du manufacturier. Aussi piano d'occasion. **J.C. MARCOUX**, marchand professeur de musique, expert accordeur de piano. **699, ST-VALLIER**, tél. : 9775. CES-93—795791

TRES BEAU PIANO à vendre, **14 DOLBEAU**, Tél.: 3-2589. RS-93—T97012

PROPRIETES A VENDRE

A vendre

POUR OCCUPATION immédiate, magnifique propriété. 14 chambres, peinturées et tapissées en neuf, situées 579 St-Jean, sur grand terrain. **J.-ROLLAND SEGUIN, 294 ST-JEAN.** AS-97—T96948

RADIOS A VENDRE

PICK-UP et radio à vendre en bon ordre. Entre 1 et 2 hrs., **320 ST-VALLIER.** HS-99—T97231

RADIO et PIANO à vendre. **57, 10e RUE**, Limoilou. RS-99—T97588

REMEDES

La capsule UNA

EST UN REMEDE prompt et efficace qui soulage rapidement les douleurs rhumatismales. Essayez-le! En vente chez son fabricant le **DOCTEUR ADJ. DECHENES, SHAWINIGAN-FALLS** à $2.50 la boite de 50 capsules. HOS-Remèdes—T97184

PILULES MATERNELLES

CES PILULES aident à augmenter la sécrétion du lait, permettant à la mère de nourrir son enfant, tant qu'elle le veut, sans avoir troubles périodiques.

Pilules maternelles efficaces dans cas dysménorrhée, règles douloureuses, trop fréquentes chez femmes, jeunes filles. Composées d'extraits de glandes mammaires, etc., ces bonnes pilules favorisent le développement chez la femme et la jeune fille. Demandez à votre médecin ou envoyez $2.00 mandat-poste. Dr JOS COMTOIS, B.P. St-Barthélemy, P.Q., envoyées affranchies, 33 jours de traitement. En vente à Montréal Pharmacie Laurent, 2610 St-Jacques, Québec. Pharmacies Brunet et Livernois. 136-HRS-Remères—T97336

SERVANTES DEMANDEES

SERVANTE GENERALE demandée, gros lavage en dehors, références exigées, bon salaire. **Mme OSCAR PLAMONDON, 101 AVE BROWN**, 3-3826 BS-104H—T94688

BONNE DEMANDEE pour ouvrage général, **721 ST-CYRILLE. TEL.** : 3-4629. HS-104—T96843

FILLE GENERALE demandée pour petite famille, pas gros lavage. Adressez ou écrivez à **Mme C. LAVIGUEUR, 29 CREMAZIE.** Tél.: 3-1805. HS-104—T96849

SERVANTE demandée, petite famille, bon salaire. S'adresser **247 AVE LAURIER**, tél : 5088. HS-104—T96838

FILLE OU FEMME honnête, respectable, distinguée, ayant références, fin de semaine libre. S'adresser immédiatement **110 SCOTT**, 2e étage. AS-104R—T96871

SERVANTE générale demandée pour famille de 3 personnes, fille de campagne de préférence. S'adresser Mme **J GUILLEMETTE, 315 1-4 ST-JOSEPH.** HS-104—T96841

SERVANTE DEMANDEE pour ouvrage général. **57 ST-LOUIS**, Tél.: 4-1063. AS-104—T96967

ON DEMANDE servante, sachant faire cuisine, 6 grandes personnes, gros lavage dehors, aussi femme ménage, 2 jours semaine ou 4 après-midi. **76, 3e RUE**, Limoilou. HS-104—T97190

JEUNE FILLE demandée pour prendre soin d'un bébé, faire un peu de ménage, bon salaire, **22 STE-MARIE**, 2ième étage. HS-104—T97220

SERVANTE DEMANDEE pour ouvrage général, famille de 2 personnes. S'adresser **87 CHEMIN STE-FOY**, tél.: 7062. HS-104R—T9717'

SERVANTE DEMANDEE, 2 personnes, pas lavage, bon salaire. Tél. : 2-5480, **181, 13e RUE.** HS-104—T97133

SERVANTE DEMANDEES

PERSONNE de confiance demandée, comme ménagère de 8 à 2 hrs. tous les jours, sauf dimanche pour ménage dans petite famille. **TEL.: 2-4325.** HS-104—T97141

SERVANTE DEMANDEE, pas de cuisine, pas de lavage, position à l'année. 20 1-2, **5ème RUE, Limoilou, Tél.** : 3-1727. HS-104—T97134

JEUNE FILLE avec références demandée, famille 2 personnes, bon chez soi. Pas lavage ni cuisine. S'adresser personnellement **47 ST-CYRILLE.** ES-104—T97498

SERVANTE DEMANNDEE, famille 3 grandes personnes. Belle chambre avec radio. Libre tous les soirs. Bon salaire. Tél.: 2-8859. **Mme LIONEL BEAUDET**, St-Louis de Courville. ES-104—T97537

SERVANTE DEMANDEE, références exigées. **133 ST-FRANÇOIS.** ES-104H—T97495

FILLE GENERALE demandée, famille 4 personnes. Références exigées. **TELEPHONER** : 8316. ES-104—T97345

FILLE DEMANDEE pour famille 3 personnes sans enfant, lavage en dehors. Centre haute-ville. **77 D'AUTEUIL.** Téléphone : 9578. HS-104—T97306

ON DEMANDE FEMME pour ouvrage général maison, famille de deux. Devra savoir parler anglais. S'adresser 287, **RUE ST-CYRILLE.** AS-104—T97347

SERVANTE GENERALE, petite famille, gros lavage en dehors. 120, **BELVEDERE**, tél. 3-1424. AS-104—T97285

ON DEMANDE SERVANTE générale. Téléphoner : 6260. **Mme A.-C.-M. THOMSON**, angle avenue **LEARMONTH** et **MONCTON.** AS-104—T97302

SERVANTE GENERALE demandée. S'adresser **10 FLEURIE**, tél.: 2-5174. 136-BS-104—T97607

JEUNE FILLE demandée, pour avoir soin d'un bébé, faire un peu ménage, bon salaire, **376 ST-JEAN**, tél.: 4-1262. RS-104—T97582

SERVANTE DEMANDEE, 305 GRANDE-ALLEE, appt. 202. RS-104—T97580

SERVANTE DEMANDEE. S'adresser à **Mme J.-A. CADRIN, 33 CARIGNAN-SALLIERES, appt. 4.** IS-104H—T97602

ON DEMANDE une bonne servante, sachant faire la cuisine, bon salaire. S'adresser à **Mme COUTURE. TEL.**: 4-5157. ACS-104—T97604

BONNE DEMANDEE pour petite famille, deux enfants, position à l'année, bon salaire, **298, 4e AVENUE**, Limoilou. Tél.: 7194. HS-104—T97361

TERRAINS A VENDRE

TERRAINS A VENDRE s'étendant de la Côte de la Montagne à la rue Sous le Fort, voisins de l'escalier de fer. Information s'adresser **LE SOLEIL, COIN DE LA COURONNE ET SAINT-VALLIER.** 1.n.o —T86931

TERRAINS A VENDRE. 8 terrains de 55 pi. de long sur 190 pi. de profondeur, situés sur la rue Cook à Loretteville. **M. DONAT SAVARD, LORETTEVILLE.** HS-106—T96682

TERRAIN A VENDRE à Sillery 50 x 95. $400. Chance exceptionnelle seulement pour 15 jours. **TEL.: 4-4674** et 3-4646, 9188. LS-106—T94326

TERRAIN, 70 x 100, Cap-Rouge, avenue Bellevue, voisin l'Hospice St-Charles. Electricité. **CHS. FISET, 89½, 14ee RUE.** Téléphone : 4-4317. AS-106—T97312

TERRES A VENDRE

ST-JEAN-CHRYSOSTOME comté Lévis terre 115 arpents 60 en culture, balance en bois de commerce, roulant, bonnes bâtisses. S'adresser sur les lieux. **EUGENE GIGUERE ou 224 PRINCE-EDOUARD, Québec.** AI-108H—T93909

J'AI 50 TERRES à vendre de $1,500 à $15,000, avec et sans roulant. Si vous êtes intéressé, venez visiter. Je fais visiter sans aucune charge. **RAOUL SHOONER, 41C HOLMES, DRUMMONDVILLE.** CIS-108—T95217-C

TERRE A VENDRE, 3-4 de mille du village, 1-4 de mille station chemin de fer, très bon marché, argent comptant. **M. ADRIEN PICARD**, St-Lambert. AS-108—T97354

A VENDRE — Terre avec roulant, tout sans réserve, mercredi, 4 octobre, chez **M. GEORGES RUEL**, St-Louis de Pintendre, Lévis. AS-108—T97598

TERRES DEMANDEES

AVIS — On demande à acheter plusieurs terres de 1 à 300 acres, aux environs ville ou village. Paiera comptant. **ALBINI SAMSON, 8A, RUE KING EST (Appt. 1) SHERBROOKE.** Tél.: 1657-M. Casier 627. HLS-109—T96807

TROUVE

VALISE TROUVEE. S'adresser **861 CHEMIN STE-FOY.** Tél. : 3-1001. AS-111—T977364

VOLAILLES

OFFRONS DES POULETTES Plymouth Rock barrées, prêtes à pondre. Livraison immédiate. S'adresser **COUVOIR COOPERATIF**, St-Anselme, Dorchester. **J.-E. LAVALLEE**, gérant. IS-112—T94857

POULETTES P.R.B. et Hybrides P.R.B. avec coq N.H., agées de 5 et 6 mois, livraison immédiate Prix sur demande. **JEAN-CHARLES GAGNON, ST-MICHEL**, Bellechasse. NS-112—T97098

45 VOLAILLES A VENDRE, Leghorns brunes, 150 pds broche à volailles, prix $45.00, 465, **3e AVENUE** Québec-Ouest. **PAUL GRANNEY.** AS-112—T97590

VOLAILLES

A VENDRE.—Poulettes "Plymouth Rock Barrées" âgées 4 mois, $1.00 chacune. Excellents sujets pour ponte. Acompte 10% avec commande. **COUVOIR ST-MAXIME, Cté Dorchester, Joseph Grégoire**, prop. ES112—T97411

250 POULETTES Plymouth Rock barrés, 4 mois, aussi poules New-Hampshire, prêtes pour ponte. **50 DE LA NAUDIERE**, tél.: 4-4322. HS-112—T97283

YACHTS, CANOTS, MOTEURS

YACHT à vendre, petit yacht à voile 18 pds, état de neuf. S'adresser **Dr J.-V. LAVOIE, Téléphone : 2-4909.** RS-Yacht-R—T97037

YACHT SPEED BOAT, 23 pieds de long, moteur Chrysler et transmission marine. S'adresser **161, rue ST-VALLIER**, Téléphone : 4-3898. RS-Yacht-R—T97026

NON CLASSIFIEES

PRURIT ANAL

TRAITEMENT ambulatoire au bureau seulement. Détails sur demande. **Dr L.-G. PERRIN, 24, RUE DU PONT, QUEBEC**, P.Q. Box-115R—S84509-(1)

JEUNE FILLE

On demande jeune fille connaissant le développement et l'impression des films. Inutile de se présenter sans les connaissances requises. Les employées des industries essentielles ne sont pas éligibles.

S'adresser au bureau de placement et du Service Sélectif, division féminine, 15 rue de la Couronne, Québec. Ordre No. C-5432 No. 563-F.

Votre patron, Madame

par

Anne Adams

No 4688

Vous pourrez facilement confectionner ce jumper. Portez-le avec des blouses différentes et vous serez toujours charmante.

Le patron 4688 se vend dans les grandeurs : 12, 14, 16, 18, 20 ; 30, 32, 34, 36, 38, 40, 42, 44. Le jumper, taille 16, requiert 3 verges et 1-8 de matériel de 39 pouces de largeur ; la blouse, 1 verge et 3-8 de matérie de 35 pouces de largeur.

Adresser votre commande comme suit : SERVICE DES PATRONS LE SOLEIL QUEBEC, P. Q.

Ecrire lisiblement votre nom et votre adresse et mentionner correctement le numéro du patron ainsi que la grandeur, s'il y a lieu. Ne pas demander des mesures autres que celles spécifiées.

Le prix de ce patron est de 25c. Seuls les bons de poste ou les chèques PAYABLES AU PAIR à Québec seront acceptés. Ne pas envoyer de monnaie ou de timbres-poste.

Les patrons offerts par notre journal ne sont pas échangeables ne sont pas en vente à nos bureaux. Ils sont habituellement livrés dans un intervalle de 15 à 20 jours.

N.-B.—Les instructions servies avec ces patrons fabriqués par une maison anglaise ne sont fournies qu'en anglais.

Funérailles de Mme D. Corriveau

St-Malachie de Dorchester — Le 2 septembre, est décédée à l'Hôtel-Dieu de Lévis, Mme Daniel Corriveau (Germaine Leblanc), entourée des membres de sa famille, Mme Corriveau était âgée de 22 ans.

Elle laisse dans le deuil son époux; M. Daniel Corriveau; sa mère, Mme veuve Cyrille Leblanc; 4 soeurs: Mme Antoine Fillion (Annette), Mme Emile Breton (Hélène), Mme Jean-Charles Audet (Jeannette), Mlle Cécile Leblanc; quatre frères: Lionel, René, Antonin, Emilien Leblanc; ses beaux-parents, M. et Mme Théophile Corriveau; ses belles-soeurs: Mme Edouard Drouin (Beatrice Corriveau), Mme Antonin Leblanc (Albina Vachon), Mme James McDonald (Almoza Corriveau), M. Alphonse Dupont (Adrienne) Mme Joseph Ferland (Simone), Mme Antonio Couture (Bertha), Mme Lionel Leblanc (Gilberte), Mlles Noëlla et Monique Corriveau; ses beaux-frères, M. Valère, Lionel, Donat Corriveau, Antonio Fillion, Emile Breton, Jean-Charles Audet.

D'imposantes funérailles lui furent faites en l'église de St-Malachie, à 10 hrs le 5 septembre, au milieu d'un grand concours de parents et d'amis.

M. Arthur Morissette, de St-Léon de Standon, dirigeait les funérailles.

Portait la croix: M. William Gosselin, de Québec, oncle de la défunte. Les porteurs étaient: M. Léonidas Bisson, de Standon, M. Fernand Vachon, de Standon, M. Jos. O'Rock, Archelle Barbonneau, Martin McGrath, Léo Heckey, de St-Malachie.

Conduisaient le deuil: son époux, M. Daniel Corriveau; ses frères: Lionel, René, Emilien Leblanc, de Standon; son beau-père, M. Théophile Corriveau, de St-Nazaire, ses beaux-frères, M. Edouard Drouin, de St-Malachie, M. Jos. Ferland, Jean-Charles Audet, Antonio Couture, Emile Breton, de Standon, Donat Corriveau, Antonio Fillion, de St-Nazaire; ses soeur: Mme Antonio Fillion, de St-Nazaire, Mme Jean-Charles Audet, de Standon, Mlle Cécile Leblanc, de Montréal, sa belle-mère, Mme Théophile Corriveau, de St-Nazaire; ses belles-soeurs, Mme Edouard Drouin, de St-Malachie, Mme James McDonald, de Montréal, Mme Antonin Leblanc, Mme Antonio Couture, de Standon, Mlles Noëlla et Monique Corriveau, de St-Nazaire.

Suivait le cortège: ses oncles et tantes, M. et Mme William Gaulin, de Québec, M. et Mme Elzéar Leblanc, de Standon, M. Paul Darveau, Montréal, M. et Mme Eugène Beaudoin, M. et Mme Adolphe Beaudoin, de St-Nazaire, M. et Mme Aimé Leblanc, de Standon, M. et Mme Anselme Corriveau, de St-Damien, M. Octave Corriveau, de St-Anselme, M. et Mme Joseph Théberge, M. Anselme Pouliot, M. Adélard Lamontagne, Mme J.-Baptiste Gagnon, de St-Malachie, Mlle Léa Lamontagne, de La Tuque, et nombre d'autres.

Funérailles de M. A. Lévesque

St-Pacôme (DNC) — Un dernier hommage a été rendu lundi matin, le 14 août à M. Alfred Lévesque décédé accidentellement le 9 août à Petite-Rivière St-François, à l'âge de 55 ans. Le défunt laisse dans le deuil son épouse, Marie Caron; ses enfants: Edmond et Elise; sa belle-fille: Mme Edmond Lévesque (Gisèle Desjardins); son neveu, Roméo Gagnon; sa belle-mère, Mme David Bourgault, de St-Roch-des-Aulnaies; ses frères: MM. Ls-François Lévesque, de St-Pacôme et Paul Lévesque, de Chicoutimi; ses soeurs: Mme Joseph Dionne (Rose-Anna), de St-Pacôme, Mme Albert Dionne (Léda) Mme Rémias Chamberland (M.-Louise), Mme Louis Charest (Joséphine), de St-Philippe de Néri.

La levée du corps fut faite par M. l'abbé A. Thiboutot, vicaire. Le service fut chanté par M. l'abbé Jos. Lévesque, curé de St-Germain, cousin du défunt, assisté de MM. les abbés Omer Richard, cousin, et H. Grand'maison, comme diacre et sous-diacre.

La croix était portée par M. René Lévesque, cousin. La dépouille mortelle était portée par MM. Ferréal, Arthur, Charles, Eugène et Joseph Dionne, Michel et Paul Chamberland, tous neveux du défunt. Les porteurs d'honneur étaient: MM. Paul, Georges, Wilfrid Lévesque et Rosaire Desjardins. Des gerbes de fleurs étaient portées par Rosaire Lévesque et Raymond Dionne, neveux.

Conduisaient le deuil: M. et Mme Edmond Lévesque, Mlle Elise Lévesque, M. et Mme Ls-François Lévesque, M. et Mme Joseph Dionne, de St-Pacôme, M. et Mme Rémias Chamberland, de St-Philippe de Néri; ses belles-soeurs, Mmes Wilbrod Pelletier et Johnny Gagnon, de St-Roch-des-Aulnaies; ses neveux et nièces, M. et Mme Armand Hudon, Mme Michel Chamberland, Mlles Alice, Estelle et Thérèse Chamberland, Mlle Thérèse Charest, MM. René et Roland Dionne, tous de St-Philippe de Néri, MM. Robert, Gilbert, Raymond Dionne, Mme C.-Eug. Dionne, Mlle M.-Paule-Dionne, François et Annette, Ls-Albert Lévesque, de St-Pacôme, Wilbrod, Rita Pelletier, Lucile, Rhéa Gagnon, de St-Roch-des-Aulnaies.

Les funérailles étaient sous la direction de M. R. Robitaille, de St-Philippe.

Nos condoléances à la famille éprouvée.

Funérailles de M. E. Drouin

St-Zacharie (DNC) — Des funérailles imposantes ont été faites, le 4 septembre, en l'église de St-Zacharie à M. Elzéar Drouin, décédé le 31 août après quelques jours de maladie, à l'âge de 75 ans et 11 mois. Le défunt était l'époux de Philomène Paradis, qui lui survit, et le père de MM. Romain, Honoré et Rosaire Drouin, du R. Père Paul Drouin M.S.C., de Mme Honoré Lapointe (Marie-Anne), de Longueil, Montréal, de Mme Roméo Poirier (Edith), de Montréal, de Mlle Jeanne Drouin, de Montréal, de M. Xavier Larivière (Délima), de Rivière-Davy, Abitibi, et de Mme Rosario Faucher (Emma).

La levée du corps fut faite à la demeure de M. Romain Drouin par M. l'abbé P. Goulet. Le service fut chanté par le R. Père Henri-Louis Grondin, M.S.C., supérieur de la maison de Québec, assisté des RR PP. J. Frappa et A. Lacasse, M.S.C.

On remarquait au choeur: MM. les abbés P. Goulet, et Garant, le R. Frère Tardif.

Portait la croix: M. François Larivière. Portaient le cercueil: MM. P. Létourneau, A. Prévost, Jean Morin, Lambert Morin, W. Morin et Wilfrid Larivière.

Le deuil était conduit par son fils le R. Père Paul Drouin et par son épouse; ses autres fils et belles-filles, M. et Mme R. Drouin, M. et Mme H. Lapointe, MM. et Mmes Honoré et Rosario Drouin; ses filles: Mme R. Poirier, Mlle Jeanne Drouin, Mme R. Faucher; ses petits-enfants, Yvan, Lise, Jeanne-d'Arc, Laurette, Martha, Estelle, Henriette, Carmel Louisette et Claudette; ses frères et soeurs, MM. et Mmes Siméon Drouin, de Mégantic, Cléophas Drouin, de St-Benoit-Labre, Paul Drouin, de Shenly et Benaire Drouin, de St-Georges, Beauce, M. Ernest Drouin, de Lewiston, Maine, E.-U.; ses soeurs, Mme Sylvain Quirion, de Beauceville, Mme Jos. Beaudry, de St-Evariste: ses belles-soeurs: Mmes J. Drouin-Bilodeau, Romain Lecompte, de St-Martin, Charles Paradis, de Disraëli; ses neveux et nièces, Mme Henry Chamberlain, de Jackman, M. et Mme Rosario Grondin, Mlle Juliana Grondin, Mme Roland Ménard, d'Inverness, Mlle Yvonne Drouin, de Shenley; MM. et Mmes Léopold Drouin, Roméo Drouin, de St-Zacharie, Alexandre Poulin, de St-Martin.

Plusieurs neveux et nièces de l'étranger assistaient aux funérailles.

On remarquait de Ste-Aurélie : M. Edmond Maranda; MM. Antoine et Raymond Morin, M. Bernard Giguère, M. et Mme Alexandre Gagné, Mme Pierre Beaudoin, M. Jos. Fortin, Mme A. Gagné, de St-Georges, M. et Mme Wilfrid Morin et Mme Philémon Doyon, de St-Georges.

Nos sincères condoléances à la famille éprouvée.

Mort de monsieur Ern. Bellavance

St-Fabien de Rimouski, (Spéciale) — Le 21 septembre, est décédé à l'Hôtel-Dieu de Québec, à la suite d'une intervention chirurgicale, M. Ernest Bellavance, marchand de bois bien connu dans toute la province; il était âgé de 75 ans et 6 mois.

Outre son épouse, née M. Amanda Martin, le défunt laisse dans le deuil, une famille de 14 enfants et plusieurs petits-enfants: ses fils: le R. P. Louis-Ph. Bellavance, S. J. du Collège des Jésuites de Sudbury, Ont., Sylvio et Lionel, de Rimouski; Edgar et Hervé, de St-Fabien et Paul-Emile, de Montréal; ses filles, les RR. Soeurs St-Igance de Loyola, St-Alphonse de Rodriguez et Ste-Marguerite-Marie des Ursulines de Rimouski; Sr Ste-Marie-Madeleine, de la Visitation de Lévis; Sr Marie-Louis de Gonzague, des Servantes de Jésus-Marie de Hull; Mme Marie-Ange Bellevance, de St-Fabien; Mme Armand Rouleau (Rose-Anna), de Mont-Joli; Mme Fernand Larrivée (Thérèse), des Trois-Pistoles.

Le défunt comptait parmi ses frères, le Rév. P. Samuel Bellavance, S. J., Instructeur de troisième année, des Pères Jésuites de Mont-Laurier; le R. P. Frs-Xavier Bellavance, S.J., Supérieur de la Résidence des Pères Jésuites, de Québec; MM. William, Jean et Auguste Bellavance, de St-Fabien; M. Alphonse Bellavance, de Rimouski; une soeur: Mme Auguste Proulx (Emilia), de Ste-Blandine; trois beaux-frères, MM. Pierre Martin, de Montréal; Arthur Deschênes, de Rivière du Loup, et Auguste Proulx, de Blandine. Lui survivent aussi de nombreux neveux et nièces, dont deux religieux et douze religieuses.

Lundi, le 25 de ce mois, d'imposantes funérailles ont été faites au défunt, en l'église de St-Fabien, au milieu d'un nombreux concours de parents et d'amis.

La levée du corps eut lieu à la demeure du défunt, présidée par Mgr Médard Belzile, P.D., premier prêtre de la paroisse. La procession funéraire était escortée par les membres de la ligue du Sacré-Coeur et du Tiers-Ordre, auxquelles appartenait le défunt, suivis d'un nombreux cortège de parents et d'amis.

M. le chanoine Alphonse Fortin, du Séminaire de Rimouski, chanta le service. Agissaient respectivement comme diacre et sous-diacre, MM. les abbés Grégoire Rioux du Séminaire, et Robert Godbout, vicaire de paroisse. Les dernières oraisons sur la tombe du défunt furent chantées par M. l'abbé Roland Belzile, aumônier des Ursulines, de Rimouski.

Au choeur, on remarquait, MM. les abbés Stanislas Roy, curé de St-Fabien; Laurent Lavoie, curé de St-Eugène; Joseph Bellesisles, curé de Grande-Rivière; Raoul Thibault, directeur, et Fortunat Gagnon, du Séminaire de Rimouski; le R. Frère Antonin, E.C., directeur de l'école de St-François-Xavier; Riv.-du-Loup.

Le choeur de chant était dirigé par M. l'abbé Raoul Roy, professeur de chant au Séminaire.

Les porteurs d'honneur étaient MM. Hermel Rioux, Elzéar Belzile, Médard Coulombe et Joseph Boucher.

La dépouille mortelle fut transportée par MM. Edelmar, Joseph-P., Marc, Lucien, André Bellavance et Amédée Malenfant, neveux du défunt.

Portaient le drapeau du Sacré-Coeur : MM. Ernest Ouellet et Ernest Boulanger, respectivement président et secrétaire de la Ligue. La quête fut faite par MM. Roger Bellevance et Ernest Martin. Les honoraires de près d'une centaine de messes furent versées pour le repos de l'âme du défunt.

L'inhumation a eu lieu au cimetière paroissial dans le lot de la famille.

Nous prions la famille éprouvée d'agréer nos condoléances.

Quand les femmes ont été employées pour la première fois par le gouvernement fédéral des Etats-Unis, elles figurèrent sur la liste de paye sous le nom d'un parent mâle.

OUVRIERS DE GUERRE!
CALMEZ CETTE DÉMANGEAISON
Employez le Cuticura médicinal connu dans le monde entier pour soulager et aider à faire disparaître l'eczéma et les éruptions cutanées
SAVON et ONGUENT CUTICURA

Pièces de rechange

Chars Usagés

Accessoires de tous genres

ACCESSOIRES D'AUTOMOBILES

DORCHESTER AUTO PARTS Regd. Alex. Thibaudeau, prop. — Assortiment complet, pièces neuves et usagées. Vendeur autorisé de pneus neufs et d'occasion moffleurs, batteries. Radiateurs neufs, vitres sécurité et cristal. Gros et détail. **297 DORCHESTER**, tél. 2-2898. CBS-X—S91677

PARTIES D'AUTOMOBILES neuves et usagées de toutes marques. Achetons chars usagés, accidentés et scraps **LUDGER FERLAND, 105, 1ère AVENUE.** Téléphone 4-2928. HARXauto H—T79413

PARTIES NEUVES et usagées pour automobiles. Pneus neufs et usagés vendus avec permis. Huile spécial 80 cts le gallon. Aussi accessoires. **41, 1ère AVENUE.** Tél.: 2-6339. LS-Acc.Auto.H—T94556

PIECES NEUVES et usagées, toutes marques de chars, pneus, batteries, réparations de chars. Réparations et posages ressorts. **ABATTOIR D'AUTOS ST-ROCH, 55 DE LA REINE.** BS-ac-auto-H—T94681

PROJECTEUR de lumière (spotlight) très puissant, presque pas usagé. S'adresser à **53 BOULEVARD CHAREST.** Tél.: 7171. 461-HS-Acc.-Auto—T97101

AVIS

Nous sommes maintenant réorganisés au complet à :

337, rue Prince-Edouard

(angle Caron)

Tous nos départements fonctionnent comme auparavant. Pouvons vous assurer du meilleur service possible, pour la réparation, aussi bien que pour l'obtention des pièces de rechange.

Sollicitons votre patronage

MORISSET AUTOMOBILE ENR.

Tél.: 7158

LS-12H—T94410

AUTOMOBILES DEMANDEES

ACHETONS camions, autos et machineries pour argent comptant, dompeuses neuves, usagées, toutes sortes. **GIROUX MOTORS SALES, 666 AVE ROYALE**, Beauport-Est. Tél.: 4-1246. HIX-13H—T94108

ON ACHETERAIT une voiture de marque Plymouth 1940 ou 41. **TEL.: 3-2081**, de midi à 1 h., 6 à 8 p.m. HS-86—T97199

ACHETONS AUTOS

POUR ARGENT COMPTANT

PAUL MAHEUX

597, Blvd Charest Tél.: 3-4167

SSSS-13H—T97485

Ford Coach 1937
Hudson Coupé opéra 1938
Nash sedan 1938

PAUL MAHEUX

597 Blvd Charest Tél.: 3-4167 HS-12H—T93915

Tracteur à Vendre

OU A LOUER. Tracteur Caterpillar Modèle Diesel 40, avec Bull-Dozer de 10 pds, en très bon ordre. **GIROUX MOTOR SALES, LTD 666 AVE ROYALE, Beauport-Est**, tél. 4-1246. LS-12H—T94417

AUTOS USAGEES de toutes sortes à vendre, prix raisonnable et à conditions faciles **COTE AUTO ENRG. 35, 3e AVENUE.** BS-12—T94613

HUDSON Coupé Opéra 1938, convertible avec top neuf, peinture neuve, à vendre ou échanger. **25 DE LA COURONNE.** Tél. 5114. HAS-12H—T96608

DODGE 37, 5 passagers, mécanisme bon ordre, bonne chaussure, chaufferette, spotlight, série 4273407, licence 5874, prix $625. **PHILIPPE GAGNON, 45, DU COLLEGE, Beauport.** Tél.: 4-5787. Conditions paiement si désidéer HS-12—T96826

CHEVROLET COUPE 1937, très propre, à vendre ou échanger. **25 DE LA COURONNE.** Tél. : 5114. LS-12H—T94540

CHEVROLET SEDAN 1932, excellente condition, très propre, bas prix de plafond. Visible 5.30 à 7.30 p.m. **M. GASTON BIBEAULT, 21 AVE SHEPARD**, Bergerville. Tél.: 6068. Série 576977, licence 14078. AS-12—T97194

A VENDRE — Camion "International" 2 tonnes, bons pneus, avec boite. **J.-A. COULOMBE & CO., LTD., 126, RUE ST-PIERRE**, tél.: 2-1533. Le soir, B. Myrand: 4-0756. 136-HS-12R—T96938

PACKARD 1938, 6 cylindres, coupé opéra convertible, 5 passagers. Série 11891081. Moteur 82278. Prix plafond. **TEL.**: 5296, midi à 2 hres, 6 à 8 hres. AS-12—T97542

NASH SEDAN 1941, 4 pneus neufs, série K37979, licence 1136, prix plafond. **310 ST-JEAN**, tél.: 2-8742. HS-12—T97287

FORD COACH 1935, moteur et pneus en parfaite condition, lumières Seal-Beam, batterie neuve, vente cause maladie, $425. Série C18R21468, licence 9297. Visible à **116, COTE D'ABRAHAM. Mme QUEEN.** HS-12—T97463

CAMION REO 2 tonnes, 1932, réparé à neuf, bons pneus, à vendre ou échanger pour plus petit. **GARAGE VANDRY**, 16, 4e rue, tél. 2-2313. HS-12—T97307

CHEVROLET 32.— Sedan parfait ordre. Série 577864. Moteur 232.9898. Prix plafond, 5½ **PLACE ROYALE**, basse-ville. Tél.: 4-0032. HS12—T97405

FORD COACH 38, moteur 11324, série 1758384, en parfaite condition, très bien chaussé, radio, chaufferette, defroster, filte, $650.00. **M. LIONEL LEMIEUX, 177, 13ème RUE.** Tél. : 3-7108. AS-12—T97096

STUDEBAKER 41, coach, G142665, moteur S161370. Prix plafond. 16,000 milles, 5 pneus 6 plis, très bonne condition. **E. RAYMOND, 18e RUE, Gros-Pin.** ES-12—T97340

TERRAPLANE Coupé convertible 36, série 526157, moteur 105502, 5 pneus, en bonne condition, $495.00, **350 ST-JEAN**, appt. 5. AS-12—T97564

CHAR A VENDRE. Studebaker sedan avec radio, chaufferette, série 5570066, moteur, 170970, licence 7507, visite 5 hrs à 8 hrs prix $825. S'adresser **10 ST-AMBROISE** HAI-12—T96301

Moteurs neufs

A VENDRE pour Fargo et Dodge 1-2 à 3 tonnes 120 forces. Moteurs G.M.C., ? tonnes. Moteurs neufs pour Chrysler et Plymouth, modèle 118 et 112 forces. **GIROUX MOTORS SALES, 666 AVE ROYALE, BEAUPORT EST**, tél. 4-1246. HCS-12H—T96340

PACKARD 1938, 7 pass. licence, Studebaker 2½ T. 1937, moteur neuf. Fargo, Plymouth, Chrysler, hoists hydrauliques neufs et usagés. **GIROUX MOTORS SALES, 666 AVE ROYALE, BEAUPORT-EST.** Tél.: 4-1246. HIX-12H—T94107

CAMIONS White 5 tonnes, 10 roues ; Ford 3 tonnes 1943 ; Ford 3 T. 1941. Tous en bonne condition et dompeuses hydrauliques, licence. **GARAGE ARAGO, Donat Simard, 460 RUE ARAGO.** COS-12H—T96104

FORD COACH et sedan 1941. Radio, chaufferette à échanger. S'adresser **25 DE LA COURONNE** Tél. : 5114. BS-12H—T94699

FORD 1931, Coupé en très bon ordre, licence 517 c 9, série P-3850, $125.00, tél.: 8905, **56 STE-THERESE, 2ième étage.** HS-12—T96752

CHEVROLET sedan 1934, régulier Dodge D. A. sedan 1929 Aussi motocyclette 1 cylindre, 4 vitesses. S'adresser **PAUL MAHEUX, 597 BLVD. CHAREST**, tél.: 3-4167. HS-12H—T96851

TERRAPLANE, 5 pass. 1938, chaufferette, licence, à vendre ou échanger. **25 DE LA COURONNE.** Tél. 5114. LS-12H—T94549

PLYMOUTH sedan 1935, série 1323629, moteur P. E. 810-50000, chaufferette. **L. LETOURNEAU, 64 chemin STE-FOY, appt. 2.** Tél. : 3-7350. RS-12—T97062

BUICK 1937, roadmaster sedan convertible, à vendre ou échanger. Prix en bas du plafond. S'adresser **61 BELVEDERE**, appt. 4. Tél.: 3-5732—2-7673. RS-12R—T97035

SEDAN HUDSON 1938, Chevrolet 28, Motocyclette Indian 45, 1940, Harly Davidson 1940 de course. Vente et achats, **RODRIQUE OSTIGUY, 161 DU PONT.** Téléphone : 2-6577. HBS-12H—T97083

LINCOLN ZEPHIR 1939, comme neuf, No série H. 78503, licence No 111649, prix en bas du plafond. S'adresser **FRANK SEWELL, Portneuf, P. Q.** HS-102—T97115

PLYMOUTH 1937, sedan, garanti en parfaite condition, série 9342478, licence 18763, prix plafond. **47 BONAVENTURE.** HS-12—T97111

DURANT sedan 1931, série **CL22A817**, moteur 153624, prix en bas plafond. Chez **CAMILLE, 906 chemin STE-FOY.** HS-12—T97066

CHRYSLER SEDAN 1930, peinture neuve, mécanique parfait ordre, licence 12422, série HPO5811. **1 1-2 RUE CANDIAC. Tél.: 6771 ou 3-6906.** HS-12—T97118

STUDEBAKER 1935, parfaite condition, bien chaussé, série: **PP11915**, licence 14631. Tél.: 3-6750. **785, 1ère AVENUE.** HS-12—T97270

OLSMOBILE 1937 sedan, série 736191-285, Prix plafond. **TEL.**: 5296, midi à 2 hrs, 6 à 8 hrs. AS-12—T97543

DODGE 1936 peu de millage, très bons pneus tout en parfait ordre. **Série 907084.** Licence 4863. Prix liste. **TEL.: 3-0455.** HS-12—T97376

REO SEDAN 1936, Série 9410935. Licence 14214, en bonne condition. Pneus 6 plis. Prix raisonnable , **66 9e RUE.** Tél.: 4-1912. AS12—T97474

TRACTEUR-CHENILLE, 15 tonnes, avec Angledozer entièrement remis à neuf. Appeler **CHERRIER 5498** ou écrire **543 rue MONTCALM**, Montréal. BS-12—T97532

Bel hommage à M. Louis Fortier

M. Louis Fortier, citoyen en vue de Jacques-Cartier, décédé le 21 septembre, à l'âge de 77 ans, a eu des funérailles imposantes, lundi dernier. Des citoyens en vue, de nombreux hommes d'affaires, ainsi que de nombreux amis de la famille en deuil, lui ont rendu un dernier hommage. Dans le défilé, on voyait aussi tous les membres du personnel enseignant de l'Ecole Technique, des représentants de l'Aide à la Jeunesse, un groupe nombreux d'élèves de l'institution du boulevard Langelier ainsi que des représentants de plusieurs organisations et maisons d'affaires.

A l'église, la cérémonie religieuse fut solennelle. M. le chanoine L.-A. Gagnon, curé, a fait la levée du corps cependant que le service a été chanté par M. l'abbé J.-M. Fortier, petit-fils du défunt, assisté de MM. les abbés A.-M. Allen et Albert Nollet, qui agissaient comme diacre et sous-diacre.

Dans les stalles du sanctuaire, on remarquait monseigneur Ferdinand Vandry, supérieur du grand séminaire et vice-recteur de l'Université Laval; M. le chanoine A.-A. Godbout, MM. les abbés Léo. Bouillé, Emile Jobin, Rosaire Turcotte, Emile Bédard ainsi que le R. F. Rousseau, S. V. P.

Le deuil était conduit par les fils du défunt, MM. Omer, Joseph et Alphonse Fortier ; son frère, M. Arthur Fortier ; ses petits-fils, M. l'abbé Jean-Marie Fortier, Roland, Charles-Henri, Fernand, Paul-Emile, Marius, Gérard, Gaston, Claude, Jean-Guy, Robert, Conrad, René, Marcel, Jean et Jacques Fortier ; ses beaux-frères, M. Cléophas Bourret et Arth. Feuilteau ; ses neveux, MM. Louis, Paul et Joseph Feuilteau, Jules et Rosario Côté, Albert, Emmanuel et Alphonse Vézina, Alphonse Côté, le docteur J. Goulet, Stanislas Goulet, Albert Dion, Augustin Letarte, Lucien Genest, Hermas Bélanger, Majela Bourret, Raoul Côté, Maurice Drolet, Henri Quirouet, le docteur Ferdinand Fortier.

Dans l'imposant cortège, à la suite des membres de la famille, on remarquait : MM. les échevins Jos. Matte et Alphonse Boutet, M. Philippe Méthé, principal de l'Ecole Technique ; Edmour-J. Proulx, administrateur de l'Aide à la Jeunesse ; le docteur Albert Jobin, J.-O. Vézina, A.-E. Lortie, Louis Ruelland, le chevalier Pierre Beaulé, A.-V. Dumas, Raoul Fortier, E. Larichelière, Roméo Brunelle, L.-V. Asselin, O. Rousseau, H. Robitaille, G. Gamache, R. Dompierre, A. Dupéré, W. Gagnon, R. Pelletier, J.-P. Fiset, P.-H. Pelletier, A. Châteauneuf, Fern. Lachance, Jules Hallé, Marc Giauque, Marcel Bouchard, Jean Bergeron, Arth Bélanger, Yvon Chabot, A. Huot, J. Picard, R. Gravel, J.-H. Tardif, René et Roméo Tremblay, Eug. Lessard, Aug. Letarte, Eug. Bonenfant, Hermas Bélanger, Paul Latouche, M. Brunet, M. Picard, J.-L. Ferland, Jos. Dumas, W. Henri, R. Beaulieu, Geo. Mathieu, Fern. Fortier, M. Drolet, P.-E. Côté, M. Drolet, Paul-Eugène Jobin, R. Boucher, Jérémie Richard, Jos. Légaré G.-L. Drolet, J.-E. Moisan, J.-A. Vézina, L. Dubois, R. Lapointe, Ulric et P.-E. Rousseau, Ernest Bélanger, J. Martel, A. Avard, Arthur Robitaille, Gustave Blais, Geo. Beaupré, Majella et Edgar Bédard, W. Houde, Arth. Welsh, J. Durant, A. Baker, Chs Baker, Eugène Pouliot, H. Fortier, J. Lebel, Ph. Culet, O. Berthiaume, Frs Auger, L. Proulx, J. Proulx, Ovide Brunet, Frs Rhéaume, M. Lemelin, B. Brunet, A. Lafond, Ad. Bégin, M. Hallé, G. Desrosiers, Luc. Morissette, Ls Ruelland, Roger Paquet, Henri Roy, Eudore Labadie, Ph. Turgeon, Louis Boucher, J. Bilodeau, L. Grégoire, Lorenzo Gagné, Geo. Lavigueur, M. Buteau, J. Boulet, J. Laroche, Luc. Rodrigue, E. Déry, Roland Cadoret, W. Chicoine, M. Beaulieu, E. Gauvreau, M. Robitaille, Jos. Labbé, Adj. Richard, V. Petitclerc, Honoré Gagné, Luc. Cauchon, A. Maheux, H. Maheux, H. Roy, Eug. Richard, J. Lavigueur, S. St-Amand, G.-H. Turcotte, Louis Roy, J.-O. Brunet, P.-E. Beaulé, Arth. Doiron, A.-L.-P. Rousseau, Eugène et Arthur Donati, Ad. Bégin, R. Robitaille, Ern. Lapointe, J.-Alb. Vézina, M. Falardeau, Moïse Gobeil, Léo Chouinard, P.-E. Morin, J.-A. Dumontier, Maurice Houde, Alfred Morissette, A. Binet, J.-E. Plamondon, Raoul Boucher, Louis Morissette, Ern. Moreau, Alf. Desaulniers, Chs Vandry, A. Hardy et nombre d'autres.

La maison Wilfrid Dubois dirigeait les funérailles.

Aux membres de la famille en deuil, nous offrons nos plus sincères condoléances.

Perles nippones

Q. G. allié, Nlle-Guinée, 2. — P. A. — Des forces américaines ont coulé ou endommagé trois navires japonais au large des Philippines et de Célèbes, a annoncé hier le Q. G. allié. De plus sept avions au repos furent détruits au cours de raids contre Célèbes et l'île de Ceram, non loin de la première.

MANDRAKE, le magicien Par Lee Falk et Phil. Davis

Lundi, 2 octobre 1944

416 Les Hommes Traqués

quelque chose de vrai. Qu'est-ce que vous en pensez, Madame Shiber ?"

Si c'était seulement à moitié vrai, ce serait affreux, dis-je. Cela ne m'étonnerait pas que les Etats-Unis entrent en guerre, mais si les Japonais ont coulé la flotte ou même la moitié, ce serait une tragédie incroyable. Je ne crois pas qu'ont ait pu nous prendre au dépourvu comme cela."

Nous ne parlions pas d'autre chose de toute la matinée, et puis Madame Otto fut appelée au bureau de la prison, et elle y alla tout de suite pour essayer de savoir si la nouvelle était exacte. Elle sortit du lit et se mit à se déshabiller, en effet par un curieux procédé inverse c'était ce que nous devions faire en sortant de notre cellule ; il fallait ôter les vêtements supplémentaires que nous mettions pour nous réchauffer.

Elle resta partie une demi-heure. Elle revint avec une expresion étrange sur son visage, l'air à la fois préoccupé et incertain. Il me semblait à vrai dire qu'elle avait peur de nous en rentrant.

Je lui dis tout de suite, n'ayant en tête qu'une seule idée, celle de savoir si la gardienne avait dit vrai : "Alors, que se passe-t-il ? de mauvaises nouvelles ?"

"Non, dit-elle. Au contraire. Plutôt de bonnes nouvelles". Et comme nous nous tournions vers elle, nous attendant à quelque chose sur l'entrée de l'Amérique en guerre, elle nous apprit quelque chose de tout à fait différent : "Je vais être libérée tout de suite".

Cela ausi c'était un événementt et pour l'instant, nous aussi nous oubliâmes Pearl Harbor.

"Libérée ? s'écria Madame Ragomin. Alors pourquoi l'air si triste ? Vous devriez être heureuse. Ou bien est-ce que le lit collectif va tellement vous manquer ?"

Roman illustré du "Soleil" 413

La cinquième prisonnière était celle qui s'était confessée dans le train d'avoir forgé un carnet de rationnement. Elle semblait encore en conserver une honte profonde car ce n'est qu'après avoir été priée qu'elle consentit à nous raconter son histoire. C'était une brave femme de modeste origine qui nous prenait toutes pour des héroïnes de légende tandis qu'elle acceptait l'accusation de ses juges selon laquelle elle avait commis un crime affreux. Après nous avoir raconte pourquoi on l'avait mise en prison, en dépit de ses protestations, nous déclarâmes qu'elle était la meilleure de nous toutes.

Elle s'appelait Madame Otto, et avait six enfants. Son mari prisonnier de guerre en Allemagne, elle était restée seule à se débattre pour élever et nourrir sa famille dans un pays où il était devenu difficile aux plus riches de trouver à manger. Dans l'intention d'augmenter les maigres portions de ses enfants, elle avait demandé une carte de rationnement au nom de son mari, ration qu'elle aurait pu diviser en six. Son subterfuge fut découvert et on la condamna à six mois de prison.

Elle pleurait en nous racontant son histoire, particulièrement en parlant de ses enfants dont elle ignorait le sort. On ne lui avait pas permis d'avoir de leurs nouvelles. Et pourtant bien que son coeur de mère se déchirât chaque jour à la pensée de ses petits, elle était sans amertune, sans rancoeur, se sentant punie pour cette tentative malhonnête d'obtenir une ration supplémentaire qui, disait-elle, était peut-être plus nécessaire encore à une autre personne qu'à sa progéniture affamée.

"Il ne doit plus vous rester bien longtemps à servir votre peine", dis-je. "Quand devez-vous sortir ?"

"Autour de Noël", dit Mme Otto. "J'ai été condamnée le 23 juin."

Revue des marchés mobiliers

Légère tendance à la hausse à la Bourse de New-York — Prix irréguliers des valeurs à la Bourse et sur le Curb de Montréal — Mines d'or actives et à la hausse à Toronto.

A NEW-YORK

New-York, 2 (P.A.) — Des gains fractionnaires ont été enregistrés aujourd'hui durant les premières transactions à la Bourse de New-York. Ont gagné un peu de terrain sur un marché tranquille Bethlehem, Seprry, United Aircraft, Douglas Aircraft, General Electric, J. I. Case et Southern Railway. Nombre de valeurs étaient inchangées.

A MONTREAL

Montréal, 2. (P. C.) — Les tendances étaient irrégulières à l'ouverture de la Bourse et du Curb de Montréal.

Ont monté un peu Price et St-Lawrence Corporation "A" dans la section des Pepeteries et Winnipeg Electric dans le groupe des utilités. Parmi les autres transactions enregistrées au début, Canadian Cottons nouveau, commun, était à 26. Des pertes furent inscrites par Canadian Breweries privilégié et Sullivan.

A TORONTO

Toronto, 2. (P. C.) — Il y avait tendance à la hausse aujourd'hui à l'ouverture de la Bourse de Toronto; les mines d'or étaient vigoureuses, les huiles de l'ouest montraient un peu d'activité et les métaux étaient inchangés ou quelque peu à la baisse.

La mine d'or la plus vigoureuse était Giant Yellowknife à $8.80 avec un gain de 20 cents pendant que des gains de fraction à quatre cents furent enregistrés par Northland Mines, Louvicourt, Conwest, Jason et Mckenzie. Les métaux étaient assez stables bien que Steep Rock et Noranda eurent baissé un peu.

Dans la section des huiles de l'ouest, North Star a gagné 1-4 de point.

Canada,
Province de Québec,
District de Québec.
DANS LA COUR DU MAGISTRAT
No 100-972
HUBERT GUAY,
marchand, de St-Malachie, comté de Dorchester,
Demandeur,
vs
PAUL PARE,
ci-devant cultivateur de St-Malachie, comté de Dorchester et actuellement de lieu et de profession inconnus.
Défendeur.

Il est ordonné au défendeur de comparaître dans un mois à compter de la dernière publication du présent ordre, savoir :

"LE SOLEIL & LE CHRONICLE TELEGRAPH"
(Signé) J.-B. DIONNE,
D. G. C. M.

Bureau du Greffier,
Québec, ce 29 septembre 1944.
Vraie copie,
BOISVERT & CORRIVEAU,
Procureurs du demandeur.
30s.-2oct.

FORTE RECOLTE DE PRODUITS DE L'ERABLE

La récolte de produits de l'érable en 1944 est estimée à 2,369,600 gallons de sirop et 2,207,700 livres de sucre, soit un total de 3,090,400 gallons exprimés en sirop. La production de cette année augmente de 790,600 gallons ou de 34.3 p.c. comparativement à l'an dernier et excède de 18.9 p.c. la production moyenne de 2,600.000 gallons pendant la période décennale de 1933-42. Les approvisionnements n'ont pas suffi à la forte demande et le gros de la récolte s'est vendu rapidement aux prix maximums pour toutes les catégories. La valeur brute de la récolte sur la ferme est estimée à $9,-055,300, soit 57.5 p.c. de plus que la valeur estimative de $5,730,300 pour la production de 1943.

Le dollar canadien

New-York, 2 (P.C.) — Le dollar canadien était inchangé à un escompte de 10 1-8 pour cent aujourd'hui à l'ouverture du marché des changes étrangers à New-York. Le Commission de contrôle du change d'Ottawa maintient les taux à 9.09-9.91 pour cent d'escompte. La livre sterling était inchangée à $4.04.

Les marchés aux bestiaux

Montréal, 2. (P. C.) — La plupart des catégories de bestiaux étaient stables aujourd'hui à l'ouverture des marchés. Les arrivages comportaient 2,025 bêtes à cornes, 2,000 veaux, 4,250 moutons et agneaux et 3,800 porcs.

Il y avait une assez grande quantité de bouvillons de bonne et de moyenne qualité mais le marché était tranquille au début.

Les veaux de lait se vendaient $13.50 à $14.00 le cent livres et les communs $8 et moin. Les veaux d'herbe communs se vendaient $4 à $6.

Les agneaux ont rapporté pour la plupart $11.00 pour ceux de bonne qualité et quelques agneaux de choix se sont vendus $11.50 le cent livres. Les béliers se vendaient $1.00 meilleur marché. Les agneaux de qualité inférieure n'étaient pas en demande.

Les porcs de la catégorie A se vendaient $17.56 et les truies $12.50 à $12.75.

Prix des oeufs et du beurre

Montréal, 2 (P.C.) — A l'ouverture du Canadian Commodity Exchange aujourd'hui le beurre du Québec, marque 92, se vendait 34 7-8—35 1-4; les oeufs B.1. de l'est A-gros cotaient 37-38 cents; A-moyens 35-36 cents; A-poulettes, 27-27 1-2; E.-B. 30-31 cents; E. C. 21-22 cents.

Les oeufs d'octobre se vendaient 36 cents la douzaine

LA DOMINION MALTING REALISE UN PROFIT

Pour l'exercice clos le 31 juillet 1944, la Dominion Malting Company, de Winnipeg, a enregistré un profit net de $133,804 après déduction de tous les frais, y compris une provision de $90,000 pour les impôts; ce bénéfice représente $20.58 l'action privilégiée 5 p.c. et $1.52 l'action commune.

Le président de la compagnie, M. T.-H. Rathjon, a déclaré aux actionnaires que les stocks de malt étaient considérables et comme la récolte d'orge de cette année est très abondante, les inventaires devraient se maintenir sans difficultés.

U. S. STEEL

New-York, 2 — Les administrateurs de United States Steel Corporation viennent d'autoriser le rachat le 1er novembre prochain de l'émission de $27,500,000 d'obligations présentement en circulation. Le rachat se fera par l'entremise de la firme J. P. Morgan & Co.

ECHANGE D'ACTIONS

La Bourse de Montréal vient d'être avisée par la Canadian Breweries Limited que 196 nouveaux titres de priorité de la compagnie ont été mis en échange des actions de la Welkerville Breweries Limited.

Revue du marché des obligations

Montréal, 2 — (P.C.) — L'allure fut plutôt lente et les cours ont dans l'ensemble affiché un ton stable au cours de la semaine dernière sur le marché des obligations de Montréal, dit-on dans le relevé hebdomadaire de la maison Nesbitt, Thomson & Company, Limited.

Les fonds d'Etat canadiens ont offert de la fermeté et les émissions extérieures des chemins de fer nationaux ont faibli.

Parmi les valeurs provinciales, celles du Québec, du Nouveau-Brunswick, de Nouvelle-Ecosse et d'Ontario se sont maintenues. Celles de la Colombie canadienne n'ont pas changé. Les emprunts du Manitoba ont faibli légèrement, tandis que ceux d'Alberta et de Saskatchewan ont diminué de 1-2 à 1 point.

Dans le compartiment des valeurs de services publics, les International Hydro 6 p. cent se sont améliorées de 1 point vers le milieu de la semaine; toutefois elles ont dans la suite perdu jusqu'à 1 1-2 point pour clôturer 1-2 point plus bas. Les Associated Tel. & Tel. 5 1-2 p.c., les Calgary Power 5 p.c. 1960, les Canada Northern Power 5 p.c. et les Gatineau Power "A" ont réalisé des avances fractionnaires. Les Saguenay Power "B" ont gagné 1 point et les "A" ont perdu 1 point. Les Algoma Central & Hudson Bay Railway 5 p.c. ont baissé de 1 point. Les C.P.R. 3 1-2 p.c., 4 1-2 p.c. et 4 p.c. perpétuelles et les Shawinigan Water & Power 4 1-2 p.c. 1967 ont diminué de fractions de point.

Au groupe des valeurs industrielles, les seuls changements notables furent enregistrés par les Acadia Sugar 6 p.c. et les Canadian Vickers 6 p.c., qui ont progressé un peu.

Il n'y eut aucune variation dans le groupe ferme des obligations de compagnies immobilières.

En général les valeurs papetières ont manifesté une activité modérée. Les Abitibi, en demande, ont au début de la semaine grimpé de 4 points mais se sont par la suite repliées et accusaient à la fin une hausse de 1 point seulement. Les Brown Co. 5 p.c. se sont raffermies de 1-2, les Consolidated Paper 5 1-2 p.c., de 3-4.

MOINS DE PETROLE PRODUIT EN JUILLET

La production canadienne de pétrole brut et de gazoline naturelle s'élève à 812,083 barils en juillet, à rapprocher de 824,307 le mois précédent et 847,486 le mois correspondant de l'an dernier. La production des sept premiers mois de l'année courante atteint un total de 5,847,-920 barils, comparativement à 5,-855,356 la même période de l'an dernier.

La production de l'Alberta en juillet cette année s'établit à 730,184 barils, y compris 687,229 barils du champ de la vallée Turner, 1,769 du champ de Wainwright-Ribstone et 41,186 d'autres champs. En juillet la production s'élève à 1,855 barils au Nouveau-Brunswick, 11,660 barils en Ontario et 68,384 barils dans les Territoires du Nord-Ouest.

Mots Croisés du "Soleil"

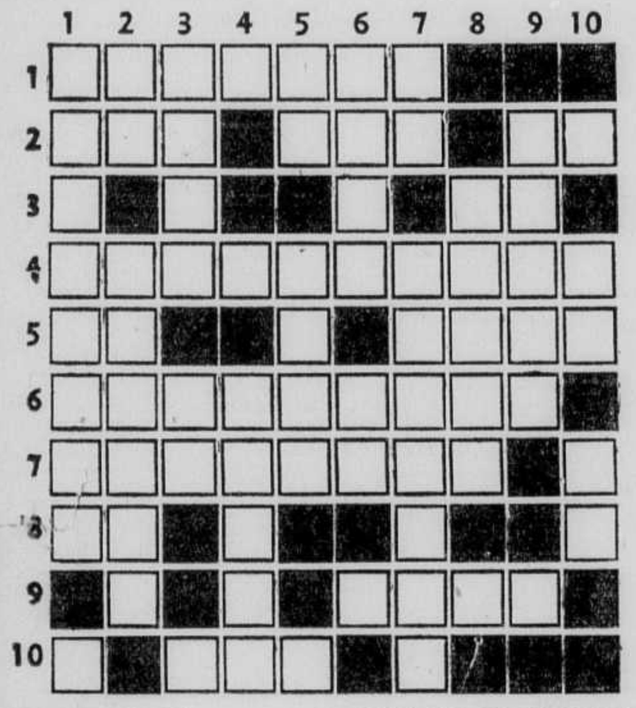

HORIZONTALEMENT

1—Bâtiment de guerre.
2—Sans inégalités. — Epoque. — Pronom personnel.
3—Fleuve d'Italie.
4—D'une manière idéale.
5—Adjectif possessif. — Nom propre féminin.
6—Qualité d'une chose qui n'est pas nuisible.
7—Petite ode.
8—Conjonction.
9—Arrondissement d'Alençon.
10—Affaibli.

VERTICALEMENT

1—Ensemble des moyens de défense dont on approvisionne une place, une armée.
2—Pronom, indéfini. — Homme niais.
3—Ancienne province du royaume de Sardaigne. — Négation.
4—Roi suédois du IX siècle.
5—Règle double. — Femelle d'un chien de chasse.
6—Paré, embelli. — Note de la gamme.
7—Ile de l'océan Atlantique. — Ceux qui commandent, qui gouvernent.
8—Déclivité.
9—Rend un son.
10—Equerre en forme de T. — En les.

SOLUTION DU PROBLEME PRECEDENT

	1	2	3	4	5	6	7	8	9	10	11
1	N	A	R	I	N	E	S	■	A	I	R
2	A	V	E	R	A	N	T	■	U	N	E
3	R	E	N	E	■	■	A	A	R	O	N
4	A	N	A	■	E	S	T	R	A	N	D
5	N	■	L	A	M	E	E	S	■	D	O
6	T	H	E	S	A	U	R	I	S	E	R
7	S	A	■	S	C	I	E	N	T	■	M
8	O	R	T	E	I	L	S	■	E	P	I
9	U	D	I	N	E	■	■	A	F	A	R
10	A	I	E	■	E	C	I	M	A	G	E
11	K	E	N	■	S	E	R	I	N	E	Z

A LA CHRYSLER CORP.

Le président de la Chrysler Corporation of Canada, Limited M. C.-W. Churchill, annonce la nomination de M. John H. Hickey au poste d'administrateur de cette entreprise. M. Hickey était précédemment gérant-général du service et des accessoires.

Protégez votre lendemain et celui des vôtres
—par un programme D'ASSURANCE PARFAIT !
Quelques sous épargnés chaque jour vous garantiront ceci:
● Somme comptant pour paiement des dettes accumulées au décès.
● Continuation de salaire qui garantira un foyer à vos dépendants.
● Rente de retraite, garantie d'une heureuse vieillesse pour vous-même.
● Bénéfices en cas d'accident, maladie, hospitalisation.
Consultez nos représentants
R.-W. GAUVIN, gérant, 87 de l'Eglise
E. DeGAGNE, C.L.U., gérant, 221 rue St-Jean
LA PLUS PROGRESSIVE
L'INDUSTRIELLE
COMPAGNIE D'ASSURANCE VIE·ACCIDENT·MALADIE
PRIMES ANNUELLES·SEMESTRIELLES·TRIMESTRIELLES
MENSUELLES · HEBDOMADAIRES

Cours de midi

Bourse de Montréal

Cours fournis par L.-G. BEAUBIEN & CIE. LIMITEE 70 rue St-Pierre, Québec. Tél.: 2-1521

	Ferm. préc.	Haut	Bas	Midi
Braz. Traction	22	....	....	....
Can. Pacific Ry	11¾	....	....	....
C. Smelters	50	....	....	....
D. Textile	72	....	....	....
Nat. Steel Car	17	....	....	....
P. Brothers	29	....	....	....
S. Power	14⅝	....	....	....
St. Law. Corp. p.	16	....	....	....
W. Electric	6	....	....	....

Curb de Montréal

Cours fournis par L.-G. BEAUBIEN & CIE. LIMITEE 70 rue St-Pierre, Québec. Tél.: 2-1521

	Ferm. préc.	Haut	Bas	Midi
Abitibi	3⅝	....	....	....
Brown	220	....	....	....
C. & D. Sugar	21¾	....	....	....
C. Breweries p.	43½	43½	43¼	43¼
Claude Neon	50	....	....	....
Southmount	22	....	....	....
Sullivan	152	....	....	....

Bourse de Toronto

Cours fournis par BARRY & McMANAMY, 79 rue St-Pierre, Québec. Tél. : 2-7006

	Haut	Bas	Midi
Aunor	380 of	375 d.	..
Bear Ex.	170 of	..	..
Beattie Gold	145 of	143 d.	..
British-Dom.	86 of	..	..
Broulan P.	82 of	81 d.	..
Central Pat.	217 of	..	..
Gad's Lake	26 of	..	..
Kerr-Add.	10Xof	..	..
Lake Dufault	170 of	..	..
Lapa Cad.	10 of	..	..
Madsen Red	228 of	..	..
McKenzie Red	174	170	172
Mid-Continent	30½of	30 d.	..
Noranda Mines	56½of	..	..
Normetal M.	67 of	..	..
O'Brien Gold	215 of	..	..
Preston East	255 of	254 d.	..
San Antonio	410 of	..	..
Senator	40 of	..	..
Siscoe Gold	73 of	72 d.	..
Steep Rock	340 of	..	..
Sullivan Cons.	151 of	..	..
Sylvanite Gold	261 of	260 d.	..

Curb de New-York

150 Alum Ltd	74	74	74	74
2000 Alum Co	31¾	31¾	31¾	31¾
300 Am G & El	32¼	32¼	32¼	32¼
100 Am Lt & Tr	18⅝	18⅝	18⅝	18¾
600 Am Super	½	½	½	9-16
100 Brit Cel	4⅛	4⅛	4⅛	4⅜
200 Can Mar	2	2	2	1⅞
3500 Cities Serv	13⅛	13	13⅛	13
100 Col Ail	8½	8½	8½	8⅛
100 Cons G & T	66¾	66¾	66¾	67
700 Creole Pet	23⅞	23⅝	23⅝	23⅝
900 El R & Sh	10⅝	10⅝	10⅝	10⅞
300 Fairchild	10½	10½	10½	10½
100 Ford of C A	23¾	23¾	23¾	23¾
1100 Glen Alden	17	17	17	17
200 Humble Oil	39¼	39¼	39¼	39
100 Int Pet	17⅞	17⅞	17⅞	18
200 M S P B Vtc	2¾	2¾	2¾	2⅝
100 Nat Rubber	10⅛	10⅛	10⅛	10¼
100 N J Zinc	63⅞	63⅞	63⅞	63⅞
1700 Niag Hud	3⅛	3	3	3
2400 Pantepec Oil	8	7⅞	8	7⅞
100 Pennroad	5⅝	5⅝	5⅝	5⅝
700 St Reg Pap	6⅛	6	6	6
400 Tech	22⅛	22	22	21¾
500 Un Lt & Pwr	½	½	½	9-16
400 Wright Har	356	356	356	3½

Volume : 155,874 actions.

Investment Trusts

Can Int Tr	4.50	5.25
Can Inv Tr	3.90	4.25
xCorp Tr Shares	2.50	
x Do Cum	2.29	
xCum Tr Sh	4.84	
xN Am Tr Sh 1953	2.17	
x Do 1955	2.83	
x Do 1956	2.73	
x Do 1958	2.40	2.41
xQuarterly Income Share	6.85	7.47

(x) En monnaie américaine.

Bourse de New-York

Cours fournis par BARRY & McMANAMY, 79 rue St-Pierre, Québec. Tél. : 2-7006
2 octobre 1944

	Ferm. Préc	Haut	Bas	Midi
Amer. Can.	89⅜	...	....	..
Am. Smelting	40	...	....	..
Am. Tel. & Tel.	162⅞	162⅞	....	..
Anac. Copper	27⅞	27⅞	....	..
Boeing Aircraft	15½	....	....	..
Beth. Steel	62¾	63	....	..
C. D. Ginegr	31	....	....	..
Chrysler	92	91⅞	....	..
Curt. Wrihgt	5⅞	....	....	..
D. Aircraft	69¼	70	....	..
D. de Nemours	154½	154	....	..
Gen. Elec.	37¼	37½	....	..
Gen. Motors	62¾	62¾	....	..
Int. Harv.	99⅞	....	....	..
Int. Nickel	30	30⅛	....	..
Int. Paper	19	....	....	..
Int. P. Priv.	84½	....	....	..
Kenne Copper	34⅞	....	....	..
Mont. Ward	53	....	....	..
N.-Y. Central	18⅞	....	....	..
Radio Corp.	10¾	....	....	..
St. Oil. N. J.	53⅞	53⅛	....	..
Union Carbide	78⅞	....	....	..
Unit. Aircraft	31⅞	....	....	..
U. S. Steel	56⅞	58⅜	....	..
Woolworth	52¾	....	....	..
Youns Sheet	39¼	....	....	..

Mines hors-liste

Cours fournis par BARRY & McMANAMY, membres de la Bourse de Montréal 79-81, rue Saint-Pierre, Québec.
2 octobre 1944
2 octobre 1944 —

Amagamalted Kiryand	35½	à	40
Amalgamated Larder	107½	à	112½
Ang. Rouyn	52½	à	56½
Annamaque	4½	à	7½
Anokni	13	à	15
Apex — Oil —	6½	à	9½
Arntfield — Vieux —	4½	à	7½
Arntfield — Vieux —	23½	à	27½
Auterra Y	23½	à	27½
Auterra	36½	à	39½
Bar Larder — Nouv. —	4	à	5
Belle	70½ bid		
Blondor	39½	à	43½
Bravo Yellowknife	14½	à	17½
Bright Red Lake	12½	à	16½
Brock	11½	à	14½
Burley Porcupine	5	à	7
Calder Bousquet	5½	à	8½
Carillon	12½	à	18½
Central Manitoba	6½	à	9½
Rock R. L.	3	à	5
Columbière	9½	à	13½
Cons. Chibougamou	10½	à	14½
Desantis — Nouv —	14½	à	20½
Don Malartic	16½	à	19½
Dona Patricia	4½	à	7½
Donalda	104½	à	110
East Amphi	34½	à	38
East Ward	22½	à	26½
Elder Malartic	23½	à	26¼
Eldona	11½	à	14½
Golden Manitou	49½	à	53½
Goldora	25½	à	29½
Goodrock	8	à	10
Harper Malartic	6½	à	8½
Hayes Cadillac	2¼	à	3¾
Heva Cadillac	12	à	14½
Highridge	4½	à	7
Hosco	23½	à	26½
Hoyle — Nouv. —	11½	à	14½
Hughpam Maltartic	6½	à	9
Hugh Patricia	9½	à	13½
Kamlac	42½	à	45½
Lake Expanse	36½	à	37
Lavalle	13½	à	15½
Major Oils	17½	à	21½
Mary Ann	12½	à	15½
Metalore	4	à	6½
Moffat Hall — Nouv. —	3	à	5
Mohawk P.	5½	à	8½
Mylamaque — Nouv.	19	à	23½
Murbell	19½	à	23½
McCuaig Red Lake	11½	à	14½
McManus	6	à	5½
National Malartic	35½	à	38½
Naybob	3½	à	5½
Nicholson	4½	à	7½
New Malartic	19½	à	23½
Norbeau	49½	à	65½
Norbenite	16½	à	20½
Norseman	8½	à	11½
Novell	12	à	14½
Obalski	10	à	12½
Obalska	56½	à	65½
Oklend	7½	à	10

OBLIGATIONS CANADIENNES

Cours fournis par l'Association des Courtiers en Obligations du Canada, de Montréal et transmis à Québec par fils privés de la Presse Canadienne.

SEANCE DU 30 SEPTEMBRE 1944

	Off	Dem
Obligations du Dom.:		
1¾ 1 Mai 46	100⅜	100¾
2 1r Déc 46	100¾	101⅛
3¼ 1 Mars 48	101¼	101¾
2½ 5 Nov 44	100	....
3 perps	96¾	97½
3 1 Juin 50-55	101	102
3 1 Juin 53-58	100	100¾
3½ 1 Ju 46-49	102½	103¼
3½ 15 N 48-51	104¼	104⅞
3¼ 1 Ju 56-66	102⅝	103¼
3½ 15 Oct 44-49	100	....
4 15 Oct 47-52	106	106¾
4½ 15 Oct 44	100	....
4½ 1 Fev 46	104⅛	104¾
4½ 1 N 46-56	105¼	....
4½ 1 N 47-57	107	107¾
4½ 1 N 48-58	108½	109¼
4½ 1 N 49-59	109⅝	110⅜
Emp de guerre:		
3 15 Ju 50-51	103⅞	104⅝
3¼ 1 Fev 48-52	104⅞	105⅝
3 Mars 52-54	102⅝	103⅜
3 1 Nov 53-56	101¼	102
3 1 Mai 54-57	100¼	.01
3 Jan 56-59	99¾	.00½
3 1 Juin 57-60	99⅝	100¼
3 1 Oct 49-52	102⅝	103⅛
Gar. par le Dom.:		
CNR 2¼ 46	101	101½
CNR 3 45-50	101⅜	102½
CNR 3 48-52	102¼	103
CNR 3 48-53	102⅛	103
CNR 3 54-59	99⅞	100½
CNR 4½ 51	123¼	..
CNR 4¾ 55	128¼	..
CNR 4½ 57	127½	....
CNR 5 44	117	119
CNR 5 49-69	128	....
CNR 4½ 56	126½	....
CNWISS 5 55	129	....
GTP 3 62	110½	112½
M Har 5 49-69	127½	....
Provinciales:		
Alta 4 54	86	89
Alta 4½ 56	87	91
BC 4½ 53	119	....
BC 3½ 60	100	103
Man 4½ 56	115	....
Man 6 47	105¼	107¾
NB 3 51	98¾	101
NB 4½ 61	119	....
NS 3 50	100	102
NS 4½ 60	123	....
Ont H 3¼ 50-51	101¾	103¾
Ont 3 47-50	101¼	103¼
Ont 4½ 49	103¾	108¾
Ont 3½ 49-51	103½	105
Québec 3 53	99½	101½
Québec 3¼ 49	100½	102½
Que 3½ 51-53	101¼	103¼
Québec 4½ 45-50	111	....
Québec 3½ 60	101½	103½
Québec 3¾ 55	102½	104½
Québec 3 55	98½	100½
Québec 3 56	98½	100½
PE 4 54	103½	106½
Sask 4½ 51	103½	106
Sask 5 58	97½	99½
Municipales:		
Calgary 4½ 62	99	102
Edmon 4½ 67	99¾	102¼
Halifax 4½ 52	109	112
Montr 3¼ 53	99	101
Montr 4½ 48	100½	102½
Montr 4½ 49	105	....
Montr 4½ 51	105	....

Montr 5 54	110¼	....
Montr 5 58	113½	....
Montr 5 63	116	....
Montr 4½ 67	110¼	....
Montr 4½ 70	111	....
Montr 4½ 71	111½	....
Mtl Cath S 4 48	101½	104
Mtl Metro 4 47	100½	103½
Mtl Met 4½ 53	110¼	..
Mtl Met 4½ 54	110¼	..
Mtl Met 4½ 61	111½	....
Mtl Met 4½ 62	106	108½
Mtl Met 4½ 65	111¾	....
Mtl Met 5 66	118½	....
Québec 4½ 50	104	106
Régina 5 45	100	103
St. John 4½ 71	119	....
Three Riv 4 55	101	104
Tor 4½ 55	111½	....
Winn 4½ 60	124	....
Vanc 4½ 68	114	....
Rails et navigation:		
Can Atl 4 55	111½	113½
Alg C H 5 59	54	56
CPR 3½ 51	104¼	106¼
CPR 4 49	106	108
CPR 4 perps	102	104
CPR 4½ 60	113½	115
Can SS 5 57	105	107
Utilités:		
As T&T 5½ 55	107	109
Bel Tel 5 57	124	....
Bell Tel 5 60	131	....
BC Pwr 4¼ 60	102½	104½
BC Tel 4½ 61	109	111
Calg Pwr 5 60	113¼	115¼
Calg Pwr 5 64	105½	107½
CN Pwr 5 53	110½	112½
Can Util 5 53	113½	....
Gat P A 3¾ 69	110½	....
Gat P F 3¾ 69	103	105
Gat Pwr 5 49	102	104
G Lak 4¼ 56	103	106
G Lak 5 57	103	105
Int Hy El 6 44	73	75
Int Pwr 6 57	103½	..
Int Pwr 6 ½57	107	..
Mar El 4½ 56	101	..
Mar El 5½ 56	101	....
MacLar 4 59	103	105
Mtl Pwr 3½ 56	101	103
Mtl Pwr 3½ 60	100½	102½
Mtl Pwr 3½ 63	100	102
Mtl Pwr 3½ 73	100	102
Mtl Tram 5 51	104½	106½
M Tram B 5 55	98½	100½
M Tram 4½ 55	96	98
Nat L.P 4½ 61	101	103
Nfld L P 4½ 56	102	....
Nfld L&P 5 56	102	....
NS L & P 4 57	103	....
Ott Pr 4 57	102¾	....
Ott V P 4 64	105½	..
Ott V P 5 59	102½	..
Pwr Cp 4½ 59	107	109
Qu Pwr 4 62	103	105
Sag Pwr 4¼ 66	107	....
Shaw 4 61	103½	105½
Shaw 4½ 67	114½	117
Shaw 4½ 70	114½	117
Shaw 4 69	104¼	106¼
S. M Pwr 5 56	101½	103½
Si M Pr 4½ 70	104½	106½
Unit Sec 3 52	95	98
Winn El A 5 65	98½	100½
Winn El B 5 65	97¾	99¾
Industrielles:		
Abitibi 5 53	95½	97½
Abitibi COD	95½	97½

Acad 4½ 55	102	104
Acad S 5 54	102	104¼
Alb Pac G 5 46	105½	....
Alg Steel 5 48	103	106
Atl Sugar 4 51	101¼	..
Bowater 5 68	100	....
Br Hen 6 56	94½	97½
BC Pulp 6 50	100	103
BC Pulp 7 50	100	103
Brown Co 5 59	89½	92
Bruck S 6½ 45	110	....
Burns & Co 5 53	94½	97½
C Cann 4 51	102	....
C Cem 4½ 51	102½	104¼
C P&P In 5 58	84½	....
C Int Pap 6 49	113	115
Can Loco 6 53	106½	108½
C Vick 6 47	98½	100½
Cons P 5½ 61	101	103
D Coal 4½ 52	101	103
Dm S&C 6¼ 55	105½	107½
Donn P 4½ 56	100	102½
Dryden P 6 49	106¼	....
Dm W&W 5 64	91	94
D Dair 6 57	101	....
Fam Pl 4 1-2 51	102¼	104¼
Fed Grain 6 49	108	....
Fraser Co 6 50	109½	....
GL Pap 5 55	106½	108½
GB&CIn 4½ 59	90	....
Gurn Fy 5½ 49	99	102
Gypsum 5½ 48	107	....
Ind Accep 4 52	93½	102
Int C Bks 5½ 48	102	....
Int Pap 6 55	118	....
I of Nfld 5 68	106	....
La St J 5 61	92	94
La St J 5½ 61	100½	102½
Ldn O In 4½ 48	98¼	....
Map LM 5½ 58	101	103
Mas Har 4¼ 54	102	104
McCorm 4 52	101¼	104
McColl 4¼ 49	102½	104½
Mersey P 5 57	100½	..
Mersey P 6 49	100½	..
M & O 5 60	113	....
Moirs 6 53	100	....
Mtl Dry 6 48	97	100
NS S&C 3½ 63	89	92
Price Bros 5 57	103	105
Reg Knit 4 52	99	102
Restig 6 48	107¾	....
Re. Grn 4½ 52	101	104
4½ 51	101¾	..
Simpson 3½ 60	100	102
Smith H 4¼ 51	102½	105
Ur Amu 5 56	102	104
Wabasso 4½ 51	102½	..
West Gr 5 63	94	96
Immeubles:		
Alex Bldg 6 47	44	...
Acad Ap 4 59	78	....
Dom Squ 4 59	88½	91
Drum Rl 5 55	48	50
Glen Inv 5 44	68	..
Godfr Ri 4 52	73	....
Reefer Rl 5 55	45	....
Ins Exch 3 51	62	....
La Nelson 4 47	68	71
Mtl Ap 1st 4 54	85¼	..
Ogil Rl 5½ 61	74	....
Que Apt 5 50	95½	....
Queen's H 5 53	84	....
Ry Ex Bl 2½ 59	60	..
Sherbr S 4 52	70	....
St C Ry 3½-4 57	76	....
Wild Rl 5 53	68	....
Wind H 4¼ 53	89	....

Le placement le plus solide pour maintenant et pour demain

Les obligations de la Victoire ont un marché stable assuré. — Tous les bons des dernières émissions se vendent à prime ou au pair. — La politique des grandes nations est nettement favorable au maintien d'un bas loyer de l'argent.

Lorsque le premier emprunt de la Victoire fut lancé, plusieurs prêteurs se montraient sceptiques au sujet de la stabilité des prix des valeurs fédérales. Ottawa, disaient-ils, n'arrivera jamais à maintenir le taux d'intérêt de base à 3 pour cent durant la guerre. C'était au mois de juin 1941.

Or, non seulement ces craintes se sont-elles trouvées vaines ; bien au contraire, les obligations du premier emprunt ont facilement main tenu leurs cours en haut du pair pendant les trois dernières années, et elles se transigent aujourd'hui avec une prime de quatre à cinq points.

Nous ajouterons même que les titres de tous les emprunts subséquents de la Victoire se vendent couramment au pair ou mieux, ce qui enlève aux porteurs toute inquiétude d'une perte, si minime soit-elle, au cas où ils devraient réaliser leurs obligations pour de l'argent comptant. En fait, la stabilité soutenue des cours des valeurs fédérales est devenue l'un des plus forts arguments pour stimuler la vente des bons de la Victoire.

Comme conséquence indirecte de la sage politique de la Banque du Canada en matière de loyer d'argent, les provinces et les municipalités canadiennes renouvellent, convertissent ou contractent aujourd'hui des emprunts publics aux plus bas taux d'intérêt dans leur histoire. Le contribuable y trouve là un profit direct.

La victoire n'est plus très éloignée. Dans quelques mois, tout au plus, l'Allemagne devra abaisser les armes et le Japon ne pourra résister bien longtemps aux assauts combinés des armées alliées. Pouvons-nous espérer qu'après la guerre les obligations fédérales conserveront l'excellent marché dont elles jouissent présentement ?

Cela ne fait pas le moindre doute à l'observateur qui suit de pres les événements qui se déroulent dans le domaine monétaire. Toutes les grandes nations ont un intérêt primordial à encourager la baisse dans le loyer de l'argent à un niveau permettant à leur économie de supporter sans défaillance le lourd fardeau du service de la dette. Du Royaume-Uni nous parvient la nouvelle que le gouvernement central a la ferme intention de contrôler pour une longue durée après la guerre les emprunts des gouvernements locaux. Afin d'éviter toute concurrence sur le marché de l'argent pour financer la reconstruction des villes dévastées et la poursuite des travaux interrompus pendant la guerre dans le domaine municipal, le gouvernement anglais a l'intention d'émettre en son propre nom et sur sa garantie les émissions locales dont le produit sera remis aux municipalités concernées. Ainsi, il n'y aurait qu'un seul emprunteur, ce qui faciliterait grandement le loyer à bon marché de l'argent.

Il n'est pas question d'un tel contrôle aux Etats-Unis ni au Canada, mais la politique de Washington comme celle d'Ottawa favorise nettement le maintien à un bas niveau des taux d'intérêt. Les Canadiens peuvent acheter sans crainte les obligations du septième emprunt de la Victoire. C'est le placement le plus solide pour maintenant et pour demain.

HIRAM WALKER

Les actions ordinaires et privilégiées de Hiram Walker-Gooderham & Worts Limited viennent d'être approuvées pour inscription par la Bourse de Montréal et l'on pourra transiger à partir d'aujourd'hui sur les valeurs de cette entreprise. Le capital-actions autorisé comprend 875,000 actions de priorité à dividende cumulatif sans valeur nominale et 875,000 actions ordinaires sans valeur au pair. Chaque action ordinaire ou privilégiée comporte le droit à un seul vote à toutes les réunions des actionnaires. Les titres ordinaires ne rapportent pas de dividende spécifique, mais on verse actuellement $4.00 l'action par année sur cette catégorie d'actions.

CANADA PACKERS

Toronto, 2 — PC) — Les actionnaires de la Canada Packers Limited ont approuvé à leur assemblée annuelle la subdivision des 200,000 actions actuelles sur la base de six pour une; il y aura 400,000 actions de la classe "A" et 800,000 de la classe "B". Pour chaque action détenue, l'on recevra deux nouvelles actions de la catégorie "A" et quatre de la classe "B".

PAR AVION
à MONTRÉAL en 1 h.
au SAGUENAY (ARVIDA) en 55 minutes
Pour réservations et renseignements, Hall d'entrée du Château Frontenac
Téléphone 3-5075
QUEBEC AIRWAYS sous le contrôle des
Canadian Pacific AIR LINES

Le Bridge Contrat

Solution du problème d'hier

Lorsque vous avez deux suites déclarables, si un des adversaires ouvre les enchères, il est presque toujours préférable d'annoncer celle de ces suites qui permettra d'annoncer la deuxième suite au plus bas palier possible ensuite. Avec un contre d'appel, même si vous avez les points voulus, vous risquez de ne pas pouvoir annoncer les deux suites et de décrocher le mauvais contrat. Si vous vous hâtez de révéler une de vos suites par une relance à la première occasion, vous pourrez souvent révéler l'autre plus tard et donner ainsi à votre partenaire l'occasion de manifester sa préférence.

♠ 5 2
♥ 9 8 4
♦ R 10 9 6 5
♣ V 10 8

♠ D 8 6
♥ V 7 5 3
♦ 8
♣ 9 7 6 3 2

N. O. E. S.

♠ 7 4
♥ R D 10 6
♦ A D V 4 2
♣ R D

♠ A R V 10 9 3
♥ A 2
♦ 7 3
♣ A 5 4

(Donneur : Sud. Aucun côté vulnérable.)

Les annonces à quatre tables :

1.—Sud 1 Pique, Nord 1 Sans-Atout, Est passe (!), Sud 2 Pique, Est 3 Carreau.

2.—Sud 1 Pique, Nord passe, Est contre, Sud 2 Pique, Est 3 Carreau.

3.—Sud 1 Pique, Nord passe, Est 2 Carreau, Sud 2 Pique, Est 3 Carreau.

4.—Sud 1 Pique, Nord passe, Est 2 Coeur, Sud 2 Pique, Est 3 Carreau, Ouest 3 Coeur.

Un seul des quatre joueurs en Est eut la prévoyance de faire au premier tour la déclaration qui lui permettrait ensuite de tout dire. C'est à la quatrième table, où Est ne risquait pas beaucoup à dire 3 Carreau après avoir annoncé Coeur, car son partenaire pouvait le ramener à cette dernière couleur.

A la troisième table, Est, ayant annoncé Carreau au premier tour, ne pouvait pas annoncer Coeur au troisième palier sans risquer de se trouver pris avec un contrat excesivement soufflé si son partenaire était contraint de dire 4 Carreau pour manifester une préférence.

A noter que celui qui passa et celui qui contra au premier tour ne purent pas annoncer plus d'une couleur.

Cette donne se présenta dans un grand tournoi. A certaines tables, Sud réalisa 2 Pique. Tout les Est qui gagèrent 3 Carreau et restèrent avec ce contrat chutèrent de trois plis.

Quand passer ?

Quand est-il à propos de passer avec une main forte au bridge à robre plutôt que contrer ou relancer ?

"Quel jour est-on aujourd'hui", demandait Mme Ragomin.

Personne ne le savait. Je sortis mon calendrier et commençai à compter les jours.

"Comment pourrait-on se rappeler les dates", murmura l'institutrice, quand tous les jours se ressemblent, quand rien de spécial ne les distingue les uns des autres."

Pendant que je calculais, elle continua : "Aujourd'hui, c'est un jour morne et interminable comme tous les autres ; il passera sans but, sans événement comme tous les autres pour tomber dans l'oubli de l'histoire".

Je venais de terminer mon calcul.

"Nous sommes, aujourd'hui, au 7 décembre 1941".

CHAPITRE TRENTE-NEUF

Pearl Harbor : vu par l'Axe

La gardienne avait changé le lendemain à l'heure du petit déjeuner. Au lieu de rester à la porte, de nous mesurer le jus épouvantable qui s'appelait café et de s'en aller sans dire mot, celle-ci entra dans la pièce et nous remplit nos gamelles.

Puis s'avançant vers nous, elle dit : "Laquelle de vous est Américaine ?"

"Moi, dis-je, étonnée de sa question. Son expression ne me disait rien de bon.

"Alors, c'est vous ? — et elle me regarda pendant une éternité. Evidemment elle avait quelque chose à dire mais elle n'était pas pressée. Enfin elle s'y décida :

"J'ai des nouvelles pour vous. L'Amérique est en guerre."

Toutes, nous sursautâmes. Pour les autres, cela

n'avait qu'un sens : la défaite certaine de l'Allemagne. Toute l'Europe s'accrochait à cet espoir. On se rappelait que dans la dernière guerre l'entrée des Etats-Unis avait été le commencement de la fin. Ils étaient certains qu'il en serait de même cette fois-ci. Je pense que les autres avaient l'air plus heureux que moi cela signifiait que l'affreux isolement que je craignais était devenu une réalité.

— "Oui, dit la gardienne lentement. L'Amérique est en guerre et on dit qu'elle est déjà finie.

— Comment ? — qu'est-ce que vous voulez dire ? fis-je.

— Mais oui ! Elle est déjà batue, elle a déjà perdu la guerre, voilà ce que je veux dire.

— Ce n'est pas possible, dit Madame Ragomin.

— Mais oui, c'est possible, rétorqua la femme. Comment peut-on se batre sans marine ? Et elle n'a plus de marine. Tout a été coulé, tout. Les Japonais ont attaqué Pearl Harbor, ils n'ont pas laissé un seul navire à flot. Qu'est-ce que les Américains vont faire maintenant ?" Elle ramassa sa cafetière et se dirigea vers la porte. "La radio dit qu'on s'attend à tout moment à voir Roosevelt demander la paix, dit-elle avant de claquer la porte derrière elle."

Nous nous regardions tristement. Nous étions bouleversés au point d'en oublier le café que nous avions coutume d'avaler tout de suite pour ne pas perdre sa précieuse chaleur.

"Cela n'est sûrement pas vrai, dit Mademoiselle Blanc. Les Américains ne peuvent pas être pris comme cela par surprise."

"Mais non, ce n'est pas vrai, répéta Madame Ragomin. C'est encore leurs mensonges. Vous ne croyez pas ?" Madame Sautot était moins certaine.

"Je ne crois jamais plus de la moitié de ce qu'ils disent. C'est sûrement exagéré. Mais il doit y avoir

LE SURHOMME — Comme l'âne.

BRICK BRADFORD — Par William Ritt et Clarence Gray

--Le brigadier Blais dévoile une plaque commémorative . . .

(Suite de la page 9)

gné le splendide effort de guerre qui, dit-il, est une tradition parmi le peuple de Danville. Parlant aussi en français, il a fait remarquer que Danville constitue un exemple d'unité, car sa population, mi-française et mi-anglaise, vit depuis un grand nombre d'années dans la plus parfaite amitié, chacun coopérant au progrès de la ville.

Le Rév. A. Hinton de l'Eglise-Unie Trinité, a aussi adressé la parole, de même que le commandant d'escadre Lighthall, commandant de l'école d'entrainement du C. A. R. C. à Victoriaville, qui a rendu hommage à trois jeunes aviateurs de Danville, dont l'un, le lieutenant de section B.-J. Ingalls, D.F.C., a été tué au combat, tandis que deux autres ont été décorés : l'officier-pilote R.-B. Ing lls, D.S.O., D.F.C., et le sous-officier breveté G.-F. Brown, D.F.C.

Le Rév. G. Robins, de l'Eblise d'Angleterre, et M. W. Bryne, président de la succursale No 41 de Danville de la Légion Canadienne, ont également dit quelques mots.

La garde d'honneur se composait de la compagnie "A" du 16e régiment blindé, sous le commandement du lieutenant T. Barclay, d'Asbestos. La fanfare du Royal 22e Régiment s'était aussi rendue à Danville et exécuta plusieurs pièces. La cérémonie, qui débuta par le "O Canada", se termina par le "Star Spangled Banner", la "Marseillaise" et le "God Save the King".

Le brigadier Blais était accompagné du colonel G.-E.-A. Dupuis, M.C., commandant du 35e groupe-brigade de réserve du district militaire No 5, du colonel Jean Lafontaine, M.C., du lt-colonel J.-J. Chouinard, du major C.-E. Chabot, du major Percy Raymond, du major L.-P. Chartrand, du capitaine J. Dorion et du capitaine Jean Lemont.

Le lieutenant T.-B.-G. Phillips, R.N., et le sous-lieutenant A.-P. Tod, R.N.D.S.C., représentant la Marine, tandis que le C. A. R. C. était représenté par le commandant Lightall, le chef descadrille P.-A. Gadbois et l'officier d'aviation J.-N. McGibbon. Le capitaine W. McCollough, le capitaine S. Copeland et le lieutenant T. Barclay représentaient le 16e régiment blindé, en l'absence du lieutenant-colonl E.-S. McMannis.

Varsovie n'existe plus

New-York, 2. (PC)— Varsovie, la capitale de la Pologne, a été détruite au cours de la révolte des partisans polonais contre les Allemands. C'est la substance d'une dépêche de l'agence télégraphique polonaise de Londres aujourd'hui. La dépêche dit qu'une émission de l'underground de Varsovie a déclaré aujourd'hui que "Varsovie a cessé d'exister. Tout ce qui reste n'est plus qu'un amas de ruines". — Varsovie était avant la guerre l'une des capitales les plus joyeuses de l'Europe. Sa population était de 1,300,000 habitants.

Propagande nazie

Stockholm, 2. — (P.A.) Le ministre du Reich Goebbels a inauguré une nouvelle campagne de propagande pour relever le moral allemand. Ecrivant dans Der Angriff, le Dr Robert Ley, chef du front ouvrier, dit que le miracle s'est produit et que les défenses dans l'est et l'ouest ont été reconstruites et que chaque ville, chaque village allemand est maintenant une forteresse.

Accusations russes

Moscou, 2. — (P.A.) — La Pravda, organe du parti communiste, a critiqué vivement la Suède hier, prétendant dans un article de fond que "certains journaux suédois sont entre les mains d'organisations de Goebbels (ministre allemand de la Propagande) qui ont fait leurs nids à Stockholm et fonctionnent sans entraves".

Accident à un bambin

Acc. à un abmbin B

Un bambin de 6 ans, Marcel Damours, dont les parents demeurent à 78 rue Champlain, a été frappé par une automobile, hier midi, en face du numéro 56 rue Champlain. Le jeune Damours a été blessé à la tête et il a reçu les soins du docteur Arthur Potvin.

Jeunes voleurs

Deux jeunes gens de 18 et 19 ans de cette ville, ont été condamnés à respectivement deux et quatre mois de prison ce matin par M. le juge Hugues Fortier, de la Cour des Sessions de la Paix, après qu'ils eurent plaidé coupables à l'accusation d'avoir volé des montres, des plumes-réservoirs, des portefeuilles et autres articles du même genre.

Avant de vous assurer_ consultez la Confederation Life Association

Il a vu la mort de près

Quelque part dans les Aléoutes, 2. —(P.A.) Le lieutenant Thurman H. McCoy, de Chamblee, Georgie, a la vie dure, ainsi qu'en atteste un rapport remis au major-général Davenport Johnson, commandant de la 11e force aérienne. McCoy resta enterré dans la neige durant plusieurs heures après avoir quitté un avant-poste dans l'île d'Attu. Puis il fut immergé à deux reprises dans la mer de Bering quand le canot rapide envoyé pour le transporter à l'hôpital fut balayé par la vague.

Un pèlerinage des Zouaves

Les Zouaves pontificaux du premier bataillon ont fait hier leur pèlerinage annuel au champ des morts, au cimetière Belmont.

La parade eut lieu hier après-midi par la rue St-Jean et le chemin Ste-Foy jusqu'au cimetière Belmont où les Zouaves sont allés prier sur la tombe encore récente de leur regretté commandant adjoint, J.-Georges Julien.

M. l'abbé Guillaume Miville-Deschênes, curé du Sacré-Coeur, fit le panégyrique du défunt. Il évoqua le souvenir des anciens soldats de Pie IX ainsi que celui des jeunes Zouaves qui les ont suivis dans la tombe, en particulier de M. Julien, mort soudainement l'été dernier, et du zouave Gaston Jobin, enrôlé dans la marine canadienne et disparu en mer récemment, lors du coulage de son navire.

Après la prière, une couronne symbolique faite d'immortelles fut déposée sur la tombe, en présence des deux familles si cruellement éprouvées, selon le cérémonial habituel accompagné de salves funèbres et du clairon sonnant le dernier appel.

Le bataillon était sous le commandement du commandant J.-H. Paquet et du capitaine adjoint Z. Guay. Au sortir du cimetière, le colonel J.-Georges Gagné prit le salut du bataillon; le colonel Gagné était assisté du lieut-colonel L.-A. Lefebvre et du major J.-E. Dion.

La compagnie No 1 était commandée par le capitaine Napoléon Gosselin et les lieutenants A.-A. Trudel et Georges Long, ainsi que les sous-lieutenants D. Clavet et J. Tanguay.

La compagnie No 19 du Sacré-Coeur était sous les ordres du capitaine Joseph Parent, du lieutenant Raoul Avard et du sous-lieutenant Jos. Cloutier, et la compagnie No 20 de Limoilou était sous la direction du sous-lieutenant Joseph Mathieu.

Un projet nazi est frustré

Algrange, France, 2 — (P.A.) — L'industrie aéronautique allemande, chassée sous terre par les bombardements alliés, a converti des mines de fer françaises dans cette zone en vastes usines à l'épreuve des bombes, a-t-on appris hier. Une telle usine souterraine à Algrange devait commencer une production massive ce mois-ci et éventuellement fabriquer 1,000 chasseurs Messerschmitts par mois. Le plan allemand fut interrompu par l'entrée des Américains ici.

Davies se rétablit

Washington, 2. — (P.A.) — M. Joseph-E. Davies, ancien ambassadeur américain en Russie, qui souffrait d'un empoisonnement causé par des aliments, reprendra probablement le travail d'ici quelques jours, a déclaré son médecin hier soir. Il tomba malade au cours d'un déjeuner, mercredi, et il s'écroula en quittant la table, se blessant à la tête.

--Les Canadiens en Italie exposent leur problèmes à J.-L. Ralston

(Suite de la page 9)

sera montée, il sera question de la maintenir en marche. Si le problème du transport ralentit le retour des vétérans, il serait tout aussi bien de démobiliser l'armée du pays. Pour hâter le licenciement, il serait peut-être possible de conclure les arrangements pour que l'examen médical final des troupes aoit lieu outre-mer.

Au sujet d'un congé au pays pour les troupes qui sont outre-mer depuis 1939-40, le ministre dit qu'on garde un oeil sévère sur ce sujet. Des hommes lui ont demandé pourquoi les hommes dont les épouses et la famille se comportaient bien n'iraient-ils pas au pays comme ceux qui obtiennent des congés par suite de troubles domestiques. Le ministre dit qu'il prendra en considération la question d'un congé au pays pour les vétérans ayant passé cinq ans outreémer, mais il ne peut rien promettre.

Interrogé sur l'armée de temps de paix, M. Ralston dit qu'une déclatation sera faite en temps et lieu.

Au sujet de la bière, il dit ignorer que les hommes n'obtiennent pas leur demi-bouteille par semaine, tel que prévu. Il enquêtera.

Pourquoi le corps d'armée canadien n'est-il pas entièrement équipé de véhicules canadiens ? Pourquoi les Canadiens se servent-ils parfois de camions usagés britanniques, alors que les unités britanniques utilisent des camions canadiens neufs ?

Réponse : Comme pour la bière, cela provient de la distribution centrale. Une politique de distribution directe de véhicules canadiens au corps d'armée canadien avait été établie, mais elle est toujours sujette aux "besoins des opérations".

Au sujet des cigarettes, le ministre dit que leur livraison sera hâtée par l'usage de véhicules au lieu des trains.

Le ministre fait ensuite l'éloge des pilotes du C.A.R.C. qui ont fait le transport de la malle. Le système n'est sans doute pas parfait, et il essaiera d'obtenir plus d'avions à cette fin.

(De façon générale, la situation de la malle en Italie a été bonne jusqu'à ces temps derniers, alors qu'il y eut un léger relâchement.

En moyenne, les lettres envoyées par la poste aérienne ont été reçues au front quinze jours après leur départ du Canada. Les colis parviennent plus lentement ici, mais on a fait remarquer que plusieurs s'égarent parce qu'ils ont été mal empaquetés ou mal adressés.)

Collisions

Shawinigan, (D. N. C.) — Deux collisions ont causé de légers dommages, ces jours derniers. Le camion de M. Eddy Villemure, des Trois-Rivières, est venu en collission avec celui de M. Gignac, au Viaduc.

Une voiture appartenant à M. Jos Veilleux, et conduite par M. Laurent Savard, est venue en collision avec une voiture appartenant à J.-C. Malone et conduite par M. André Poisson, au coin de l'avenue de la Station et de la 4e Rue.

--Obsèques de Ls Belcourt

(Suite de la page 9)

dau chargé de tributs floraux, le deuil était conduit par le neveu du défunt : M. J.-W. Belcourt, ainsi que par MM. Jules-Louis Larue, J.-J. Marnell et Benoit Robillard.

Dans l'imposant défilé, on voyait S. H. le maire Lucien Borne, S. H. le recorder DesRivières, MM. J.-P.-A. Gravel, C.R., Paul Drouin, C.R., A.-R. Décary, le lt-col. Henri Gagnon, J.-Arthur Lagueux, Hector Faber, Geo. Donohue, le docteur Massue Fortier, Ivan Vallée, le major B.-S. Scott, Joachim Tessier, Léo-L. Morency, Lorenzo Audet, H.-L. Austin, Robert Pettigrew, Frank O'Dowd, Hector Roberge, Geo. Alleyn, E.-U. Shomield, A. Perreault, J.-H. Lemay, R. Simard, A. Bourke, Jos. Bastien, W.-E. Bégin, J.-T. Jacques, R. Houle, W.-H. Warfongton, W. Peacock, P.-L. Blanchard, le docteur Armand Rioux, président de l'Ambulance St-Jean; C.-H. Dubé, J.-O. Couillard, Arsène Boisjoli, J.-Albert Roy, P.-W.-G. McCallister, J. McQuillan, L.-H. Bégin, L.-P. Drolet, René Pettigrew, W.-J. Guérin, J.-A. McClure, J.-A. Proulx, le docteur J. Beetz, Albert Moisan, G. George, Gaston Jacques, R. Dolbec, L.-E. Dugas, F.-E. Goulet, E. Boyer, W. Dunham, T. Hunt, L.-S. Pennington, D. McWilliams, C. Gascon, G.-E. Mongeau, A. Marceau, E. Dugal, S. Angers, R. Fillion, A.-J.-E. Leblond, A. Desrochers, E. Consigny, A. Donati, A. Roy, P. Gailloux, R. Drolet, J. Francoeur, R. Beaulieu, F.-R. Rhil, J.-M. Lafleur, A. Raymond, G. Noël, L.-P. Gagnon, Ad. Côté, C.-A. Grenier, Jos. Julien, J.-M. Dauphin, R.-J. Sutcliffe, Cyr. DeBellefeuille, M. Descelles, L. Dauphin, H.-A. Johnston, E.-L. Denoncourt, Roland Chagnon, Marc Turgeon, Stan Borck, et de nombreux autres citoyens.

M. Jules Lépine, président de la maison Germain Lépine, Ltée, dirigeait les funérailles.

Nos sympathies à la famille en deuil.

Accident

Robertsonville, (D.N.C.) — M. Joseph Gobeil, propriétaire du moulin à scie de Robertsonville, eut la jambe coupée profondément en trois endroits, mardi dernier, le 26 septembre, par l'hélice du moteur du camion qu'il tentait de réparer.

M. Gobeil a été hospitalisé et se remet sensiblement.

Assemblée des élèves de l'Ecole Technique

Shawinigan. (D. N. C.) — Ces jours derniers, tous les élèves de l'Ecole Technique ont été convoqués à la salle du gymnase pour une assemblée générale, à laquelle M. Jean-Louis Gélinas agissait comme président.

Le principal de l'institution, M. C.-N. Crutchfield, en profita pour souhaiter la bienvenue aux élèves. Dans une brève allocution, il fit valoir la bonne renommée du Technique, et souhaita aux élèves de 1944-45 d'agir aussi bien que leurs devanciers.

M. Crutchfield souligna que le travail de l'élève consistait en un travail personnel.

On procéda ensuite à l'élection du comité des sports, pour l'année 1944-45. Voici le résultat des élections.

Ballon au panier, Gélinas, St-Jean, Giacomin ; coach Mark Walsh ; tennis sur table, Gilles Trudel, Volley-Ball, Isabelle, Bassaraba, M. Roy ; Gouret, Roméo Vincent ; réceptions, Gilles Larocque et Jean Béique ; publicité, Mark Walsh et Jacques Courteau.

Voici comment se compose le comité de direction de l'Association Athlétique de l'Ecole Technique : Marcel Pratte, président ; Jean-Jacques Dufresne, vice-président ; Gilles Trudel, secrétaire-trésorier. Les présidents des classes sont les suivants: Immatriculation sénior, B. Garceau ; Spécialisation, Léonce Bellemare ; 3e année, E. Martel, 2e année, A.-A. Loranger, 2e année B. A. Suzor, 1ère année A, A. Gabanna, 1ère année B, J. Lorrain.

De retour

Shawinigan. (D. N. C.) — M. le chanoine Hervé Trudel, V. F., curé de la paroisse St-Pierre, le Révérend Père Loubier, S.S.S., de la paroisse du Christ-Roi, M. le Dr R. Frigon, président de la Commission Scolaire, M. Paul Telmosse, commissaire d'écoles, sont de retour d'un voyage fait mardi, et au cours duquel ils ont visité l'Ecole Ménagère Régionale de St-Jacques l'Achigan. On sait que plusieurs jeunes filles de Shawinigan et des localités environantes étudient actuellement à cette école ménagère.

On sait aussi que M. le chanoine Trudel, MM. Frigon et Telmosse, de même que le Révérend Père Loubier, ont étudié depuis assez longtemps les possibilités de doter Shawinigan et notre région d'une école ménaère postcolaire, et le projet a été exposé au moins à deux réunions, une fois, chez les Guides, par M. le chanoine Trudel, qui est leur aumônier, et une autre fois, à une initiation de Filles d'Isabelle, par M. le chanoine Hervé Trudel, qui est aussi leur aumônier, et par M. le Dr R. Frigon, qui était l'un de leurs invités d'honneur. Dans la plupart des milieux, l'idée d'une école ménagère postscolaire a été accueillie avec faveur, et il semble bien que les autorités provinciales seraient disposées, elles aussi, à en faciliter l'établissement. Il ne fait aucun doute qu'une pareille institution rendrait des services immenses, surtout pour les années qui suivront la guerre.

Bénédiction de cloche

Shawinigan, (D. N. C.) — Une belle cérémonie a eu lieu, à St-Gérard-des-Laurentides, près de Shawinigan, à l'occasion de la bénédiction d'une cloche pour l'église paroissiale. L'officiant a été M. le chanoine Hervé Trudel, V. F., curé de St-Pierre de Shawinigan, délégué de S. E. Mgr A.-O. Comtois, évêque des Trois-Rivières, et le sermon de circonstance a été prononcé par M. l'abbé Gilbert Larue curé de St-Mathieu. Assistaient au choeur, M. l'abbé J.-A. Lamy, curé de St-Elie, le R. P. Cormier, du Christ-Roi de Shawinigan, représentant du R. P. Charles Pellerin, curé, le Révérend Frère Emilien, ancien professeur de M. le curé E. Girard, de St-Gérard, de l'Académie de la Salle, Trois-Rivières.

Le sermon fut fait pas M. le curé Larue et la bénédiction de la cloche fut l'événement final.

Deux petites filles de la paroisses recuillirent les offrandes, Mlle Hélène Hill, fille de M. le maire et de Mme Edouard Hill, Mlle Mariette Grenier, fille de M. Thélemer Grenier et de Mme Grenier. Le montant total des dons fut de $725.00 y compris des dons de $200 par MM. Harry et Roland Desaulniers.

Les parains de la cloche ont été M. le maire Edouard Hill et son épouse, M. le marguillier Edmond Grenier et son épouse, l'honorable Dr Marc Trudel, député du comté et ministre d'Etat, S. H. le maire J.-A. Bilodeau, de Shawinigan-Falls, M. et Mme Harry Desaulniers, M. et Mme Roland Desaulniers, M. le commandeur et Mme Albert Gigaire, M. et Mme Aldée Desaulniers, M. et Mme Wilfrid Saint-Onge, M. Donat Desaulniers. Ont aussi envoyé une offrande pour se faire représenter comme parrains : M. le curé Anselme Trudel, de St-Marc, M. l'abbé Ovide Levasseur, professeur au Séminaire des Trois-Rivières, M. le curé Alphonse Lord, de St-Bernard, MM. G.-E. Ladouceur, notaire, Jos. Drolet, J.-P. Pelletier, Louis Rousseau, Gilbert Bareil, Adélard Desaulniers, J.-C. Dupré, Mlle Etiennette Perron, de Shawinigan, Mme V.-A. Tremblay, d'Almaville-Haut, MM. Camille Laperriere, Adam Boucher, de St-Boniface, Lambert et Cloutier, des Trois-Rivières.

En achetant des certificats d'épargne de guerre vous vous préparez de meilleurs jours.

Remaniement du cabinet suédois

Stockholm, 2. — (P.A.) — Quatre changements ont été effectués samedi dans le cabinet suédois à la suite de la récente élection parlementaire qui accusa un léger revirement contre le parti social-démocrate. M. Bertil Ohlin, libéral et professeur de mathématiques, est devenu ministre du Commerce. Un social-démocrate, M. Tage Erlander, et un non-partisan, M. B.-G. Danielson, ont été nommés "ministres consultants". M. Fritjof Domoe, qui occupait le poste de "ministre consultant", a été nommé ministre des Communications.

Commandement confié à un général brésilien

Avec la 5e armée en Italie, 2 — (P.A.) — Le général Enrico Gaspar Dutra, ministre brésilien de la Guerre, a été assigné par le lt-général Mark Clark au commandement provisoire d'un secteur sur le front de la 5e armée, occupé par des unités brésiliennes, américaines et anglaises. Le ministre rentrera dans son pays après une tournée d'inspection ici.

Préparations pour la séance annuelle

Shawinigan, (D.N.C.) — M. J.-H. Hains, de Drummondville, président de l'Association des Fanfares Amateurs de la province de Québec, est venu à Shawinigan, cette semaine, rencontrer le secrétaire-trésorier de l'Association, M. Maurice Coutu, dans le but de préparer l'ordre du jour de l'assemblée annuelle de l'Association qui aura lieu à St-Jean, le 8 octobre. C'est à cette assemblée que l'on choisira le site de la convention annuelle des fanfares.

Pourparlers avec les délégués chinois

Washington, 2. (PA)— On croit qu'on en viendra à une entente rapide sur la plupart des points essentiels au cours des conversations chinoises avec les délégations britaniques et américaines qui doivent commencer aujourd'hui à Dumbarton Oaks. L'ambassadeur Wellington Koo, chef de la délégation chinoise, a souligné la nécessité d'un système de sécurité qui, sans hésitation et avec force, préviendrait toute agression et serait suffisamment souple pour s'adapter aux conditions changeantes. C'est précisément dans la mise sur pied d'un tel organisme que l'on rencontrera quelques difficultés, croit-on.

Iles sous le contrôle des Américains

Pearl Harbor, 2. (P. A.) — Après 17 jours de combat contre une résistance acharnée des défenseurs japonais et un terrain difficile, les Américains contrôlent aujourd'hui l'île de Peleliu et huit autres ilets dans l'archipel Palau.

Plus de 10,000 soldats nippons ont été tués dans la campagne des îles Palau, dit aujourd'hui l'amiral Nimitz en annonçant le contrôle assuré de ces îles, sauf deux poches de résistance. L'un de ces groupes de résistance se tient encore sur une hauteur de Peleliu et l'autre, sur l'ilet Angaur.

Aviateurs canadiens dans les Balkans

Ottawa, 2. (PC)— Le C.A.R.C. a annoncé hier dans un communiqué à la presse que des aviateurs canadiens, participant à une offensive terrestre, navale et aérienne destinée à déloger les Allemands dans les Balkans, appuient les troupes du maréchal Tito en bombardant les ponts et les voies ferrées, mitraillant les convois et les concentrations de troupes, et sectionnant les convois et les concentrations de troupes, et sectionnant les routes de fuite.

Reprise des activités

Shawinigan, (D. N. C.) — Le capitaine Robert Dorion, commandant de la compagnie C du deuxième bataillon de réserve du Régiment de Joliette, nous a déclaré hier que les activités de la réserve locale recommenceraient vendredi prochain le 6 octobre.

Les réservistes de Shawinigan et de Grand-Mère seront au nombre de près de deux cents. Ils auront une réunion régulière par semaine.

Une assemblée des officiers de la réserve aura aussi lieu à Joliette samedi le 7 octobre. Plusieurs officiers de la réserve locale y assisteront.

A Almaville

Shawinigan (D. N. C.) — Le conseil de la municipalité du village d'Almaville a pris connaissance, à sa dernière séance, d'une demande de M . Lucien Laurendeau, de Shawinigan pour obtenir le droit d'établir à Almaville un atelier de plomberie-chauffage. M. Laurendeau a déclaré qu'il comptait plusieurs années d'expérience, qu'il n'y a actuellement aucun plombier à Almaville et qu'il se fait en cette localité beaucoup de construction, de sorte que l'établissement d'un plombier s'imposerait à Shawinigan.

Le conseil a reconnu que cette demande était justifiée, et il a passé une résolution pour lui accorder la licence demandée et pour prier la Commission des Prix et du Commerce en temps de guerre d'autoriser M. Laurendeau à ouvrir une boutique de plomberie-chauffage à Almaville.

Une demande verbale a été faite, ces jours derniers, au conseil municipal par des contribuables de la 13e rue et de la 3e avenue pour faire ouvrir la rue en question et faire placer les poteaux à l'alignement des trottoirs projetés. Le conseiller Lefebvre a proposé et le conseiller Lampron a secondé une résolution pour faire la mise en forme, aux frais des contribuables intéressés. On demandera également à la compagnie Shawinigan W. & P. de déplacer les poteaux en question.

Agit à l'INSTANT pour calmer les ACCÈS de Toux de Nuit

Vu que des milliers de prescriptions pour Pertussin ont été exécutées par des pharmaciens pour calmer ces accès de toux— Il DOIT être bon ! Pertussin — fameux remède d'herbes médicinales contre la toux —soulage votre accès de toux et favorise l'expectoration facile du flegme. Sûr et très efficace pour enfants comme pour adultes. Peu coûteux ! 25FR **PERTUSSIN.**

Les cours de Solfège

Les cours de solfège gratuits que l'Ecole de solfège et musique (Ministère du Secrétaire de la Province) avait organisé les années passées à l'Ecole technique et à Saint-Jean-Baptiste se continueront cette année aux mêmes endroits à partir du 1er octobre. C'est la nouvelle que le directeur provincial du solfège, M. Guillaume Dupuis, communiquait ces jours derniers au professeur Emile La Rochelle.

L'enrégistrement des cours de l'Ecole technique se fera lundi soir, le 2 octobre, à 7 heures 30 et celui des cours de St-Jean-Baptiste, mardi soir, le 3 octobre, à la salle paroissiale à 7 heures 30. Le professeur se tiendra à disposition du public pour donner tous les renseignements nécessaires.

On accepte toute personne âgée d'au moins seize ans. Les cours ont lieu tous les lundi, à 7 heures 15, à l'Ecole technique, et le mardi à 7 heures 15 à la salle paroissiale St-Jean-Baptiste. Ceux qui ont l'intention de suivre ces cours sont priés de s'inscrire dès lundi et mardi, car l'on n'accepte plus de nouveaux élèves lorsque ces cours sont commencé.

L'inscription est d'un dollar pour l'année, les livres étan t fournis gratuitement. Il n'y a pas d'autres frais.

Personnel enseignant de Saint-Etienne

Shawinigan (D. N. C.) — Le personnel enseignant à St-Etienne, pour 1944-45 se compose ainsi : — Ecole No 1, Révérendes Filles de Jésus ; 1ère classe, Révérende Mère Albert de Jésus ; 2e classe, Révérende Mère Supérieure ; 3e classe, Révérende Mère Marie Madeleine de Jésus ; 4e classe Révérende Mère Marie-Blanche de Jésus ; 5e classe, Mlle Gilberte Plourde ; Ecole No 2, Mlle Yvonne Milette ; Ecole No 3, Mlle Cécile Garceau ; école No 4, Mlle Liliane Beaubien; école No 5, vacante ; école No 6, Mlle Françoise Plourde ; Ecole No 7, Mlle Beaulieu ; Ecole No 8, Mlle Bernadette Lamy ; Ecole No 9, Mlle Bernadette Marcouiller ; école no 10, Mlle Marcouiller ; Ecole No 11, Mlle Hélène Lemire ; Ecole No 12, M. René Paquin.

Protestations du Syndicat

Shawinigan, (D.N.C.) —MM. René Harmégnies et Albert Sénécal, organisateurs de la Fédération Nationale des Employés de l'Aluminium, nous informent que la Fédération a fait parvenir à M. J.-B. Germain, secrétaire du Conseil Régional du Travail en Temps de Guerre (pour la province de Québec), une protestation de la part du Syndicat National des employés de l'Aluminium de Shawinigan-Falls, concernant des taux de salaires trop bas accordés par ce Conseil, pour l'opération de la salle de cuves No 5 de l'usine No 2 de l'Aluminum Company of Canada Ltd à Shawinigan.

La Fédération Nationale de l'Aluminium informe également le Conseil Régional que lorsque celui-ci a accordé ces taux il aurait dû consulter plus amplement les employés.

En approuvant la requête de l'Aluminum Company et en tenant compte de la seule version de la dite Compagnie, le Conseil Régional a autorisé une baisse de salaires dans quelques classifications de ce groupe de cuvistes (potmen).

La marine française

Paris, 2. — (P.A.) — Le ministre de la Marine Louis Jacquinot, au cours d'une entrevue accordée samedi au journal "Libération-Soir", a déclaré que "la marine française réhabilitée participera avec les Alliés à la guerre du Pacifique et elle aura certainement l'enthousiasme voulu pour jouer un grand rôle". Il dit que la marine française renferme actuellement deux cuirassés, six croiseurs lourds et quatre croiseurs légers.

Succès en Finlande

Stockholm, 2. (PA)— Un communiqué d'Helsinki a fait savoir hier soir qu'une petite force nazie avait été capturée près de Pudasjarvi, sur la rivière Li, en Finlande centrale. Les Finlandais rapportent que leurs troupes, remplissant les clauses de l'armistice Moscou-Helsinki, ont dépassé le village de Taivolkoski, à l'est de Pudasjarvi, et que les Allemands ont brûlé les fermes de cette région avant de l'évacuer. De l'équipement ennemi, dont un transport à moteur, aurait été pris.

Feu Mme L. Pelletier

St-Alexandre, Kamouraska (Spéciale) — Nous avons le regret d'annoncer la mort de Mme Ludger Pelletier, née Anna Bouchard, décédée à l'hôpital de Rivière-du-Loup, le 10 août et inhumée le 14 à St-Alexandre, à l'âge de 66 ans et 7 mois.

La défunte laisse dans le deuil outre son époux, M. Ludger Pelletier, ses fils: MM. Joseph et Gérard, de St-Alexandre; six filles: Gabrielle, de St-Alexandre, Alice, de Val-Quesnel, Blanche et Fernande, de Rivière-Bleue, Jeanne et Gilberte, de Sully; ses belles-filles, Mmes Joseph Pelletier et Gérard Pelletier, de St-Alexandre; ses gendres: MM. Roméo Blier ,de St-Alexandre, Emile Bélanger, de Val-Quesnel, Emile et Léo Sirois, de Sully, Jean-Baptiste Gendron et Lionel Langlais, de Rivière-Bleue; plusieurs frères et soeurs et petits-enfants.

Nos condoléances à la famille éprouvée.

Feu Mlle J.-A. Chabot

St-Paul-du-Buton (DNC) — Est décédée dernièrement, après une longue maladie, Mlle Jeanne-Aimée Chabot, fille de M. Albert Chabot et Mme Chabot, décédée. Elle était âgée de 24 ans. La défunte laisse dans le deuil, son père et sa belle-mère, M. et Mme Albert Chabot; ses frères: MM. Paul-Emile, Fernand, Omer, Jules, Thomas et Gaston Chabot; ses soeurs: Mme Léo Lemelin (Georgette), Mme Ernest Lemelin (Blanche-Eva), Mme Sabine Chabot, de Québec, Miles Fernande, Monique et Suzanne Chabot; ses beaux-frères: MM. Léo et Ernest Lemelin; sa belle-soeur: Mme Paul Chabot; ses oncles et tantes, ses cousins, de St-Paul et de Montmagny.

A la famille en deuil nous offrons nos condoléances.

Feu M. William Paré

Beauce-Jonction. (D. N. C.) — M. William Paré, époux d'Adéline Gagné, est décédé le mardi 19 septembre à l'âge de 75 ans.

Ses funérailles ont eu lieu en l'église paroissiale de Beauce-Jonction, le vendredi 22 septembre, au milieu d'un imposant concours de parents et d'amis.

Le défunt laisse dans le deuil, deux fils, MM. Philias Paré, de Québec, et Adalbert, de Lauzon ; deux filles, Mmes Amédée Pouliot (Anna), et Joseph Lessard (Eva), de Beauce-Jonction ; deux belles-filles, Mmes Philias Paré et Adalbert Paré ; deux gendres, MM. Amédée Pouliot et Joseph Lessard, et un grand normbre de petits-enfants.

Nos sincères condoléances à la famille éprouvée.

Perte du "Koenigsberg"

Londres, 2 — (P.C.) — Le service de renseignements du gouvernement norvégien a annoncé samedi que le croiseur allemand de 6,000 tonnes Konigsberg coula, récemment dans le port de Laksevaag, Bergen, apparemment à la suite d'un accident. Le croiseur venait d'être placé dans une calesèche flottante de 20,000 tonnes, lorsque celle-ci chavira. Le croiseur avait été coulé par des avions anglais en 1940 et renfloué par la suite.

--Formidable assaut des Américains

(Suite de la 1ère page)

ricains ont déjà percé la ligne à trois endroits.

A BOIS-LE-DUC

Après avoir brisé les deux contre-attaques allemandes sur le flanc du saillant en Hollande, la 2e armée britannique, précédée de chars, s'est déployée sur un front de cinq milles devant la ligne de défense de l'ennemi à trois milles de Bois-le-Duc. Les Allemands disent que ces chars sont ceux de la 7e division britannique blindée, qui pourchasse le feld-maréchal Rommel à travers l'Afrique du Nord.

RETRAITE COMPROMISE

C'est à Bois-le-Duc que passe la ligne de retraite que l'ennemi cherche à tenir ouverte pour évacuer le sud-ouest de la Hollande.

Un correspondant a mandé du front qu'on observait un mouvement de retraite dans la région de Bois-le-Duc.

Cherchant encore à reprendre le stratégique pont qui traverse le Waal à Nimègue, les Allemands lancèrent des chars, des lance-flammes et des troupes contre les lignes britanniques au nord-est et au sud-est de Nimègue, mais ces contre-attaques furent brisées par l'artillerie et les troupes britanniques ainsi que par des avions Typhoon armés de lance-fusées.

INFILTRATION TEMPORAIRE

Des groupes de 15 à 20 Allemands parvinrent à s'infiltrer dans les lignes britanniques, mais on achève aujourd'hui d'exterminer ces détachements.

Les troupes britanniques ont élargi leur couloir vers l'ouest en avançant de quatre milles au nord de la ville d'Oss jusqu'à la Meuse, formant ainsi un front solide appuyé sur Nuland et Vedlicum à trois et cinq milles à l'est de Bois-le-Duc.

AU DELA DE NANCY

La 3e armée américaine a repoussé de nouvelles et fortes contre-attaques allemandes près de Jallaucourt, à 16 milles au nord-est de Nancy, au cours d'une bataille qui a duré quatre heures.

Puis, dans le même secteur, la 3e armée a avancé d'un à trois milles à travers la Forêt de Gremecy, qu'elle a nettoyée en détruisant 19 chars ennemis, puis a pris des hauteurs stratégiques autour de Fresnes-en-Saumois, à un mille au delà de Jallaucourt, et près de Couturés, à un mille de Château-Salins.

DANS LES VOSGES

Au sud, la 7e armée avance à travers des collines boisées et infestées de tirailleurs allemands dans les contreforts des Vosges. Mais les Allemands ont cessé de contre-attaquer dans cette région et seule leur artillerie tonne maintenant.

Les Américains ont gagné quelques centaines de verges à l'est d'Epinal et ont libéré Saint-Jean-du-Marché.

LA TROUEE DE BELFORT

Des troupes françaises rencontrent une âpre résistance autour de Montbéliard, où elles ont pénétré dans l'entrée de la trouée de Belfort. Là aussi l'avance a été limitée à quelques centaines de verges.

Les canons et les mortiers allemands rendent les opérations difficiles, vu que les montagnes et les forêts obligent les troupes alliées à rester sur les routes.

L'aviation allemande a fait plusieurs apparitions, apparemment pour harceler les lignes de ravitaillement des troupes qui attaquent la trouée de Belfort. Le mauvais temps restreignait les opérations aériennes hier, cependant, et ni un côté ni l'autre n'ont pu utiliser beaucoup d'avions.

--Base navale russe

(Suite de la 1ère page)

James V. Forrestal", aurait dit Magnuson, "a confirmé l'information que j'avais reçue l'effet que la base soviétique est exploitée par le gouvernement russe en vertu des termes de l'entente du prêt-location".

Les facilités du port, aurait dit encore Magnuson, sont accordées en vertu du prêt-location par une compagnie américaine et le paiement se fait par une agence américaine directement à la compagnie, bien que les Russes ont l'usage complet du port comme base d'opérations suivant les termes du prêt-location.

Cette base, ajoute l'article, fournit au gouvernement soviétique depuis 15 mois un havre de plusieurs milles de longueur et de près d'un mille de largeur.

En achetant des certificats d'épargne de guerre vous vous préparez de meilleurs jours.

SERVICES SPECIALISES

Au Salon Fleuri Enrg.
FLEURS naturelles et artificielles, plantes, etc. 343-345 RUE ST-JOSEPH, tél.: 5068.
RLX-serv-sp-H—T80632

TEINTURERIE MATHIEU LTEE: Nettoyage, pressage et teinture sont obtenus selon les méthodes les plus sûres, avec des produits de première qualité. 15 RUE ST-ALBERT, Québec, tél.: 4-1600.
SRX-Ser.-S.H.—T77472-C

Wilfrid Dubois

Directeur de funérailles. Embaumeur gradué. Bureau 866 ST-VALLIER; rés. 38 CARON. Autrefois de Sylvio Marceau. Tél.: 2-5968; résidence tél. 3-2284.
RS-Serv.Spéc.H—T94238

Nouvelle succursale fondée à Montmagny

St-François (D. N. C.) — La Société des Artisans canadiens-français vient de fonder une succursale à St-François de Montmagny, sous la présidence du Dr Dominique Langlais, M. D.

Les cérémonies de fondation ont eu lieu le dimanche 17 septembre dernier, en la présence de Me René Paré, de Montréal, président général de la Société. Au cours de la journée, il eut messe solennelle, banquet à l'hôtel Boulet, et grande soirée récréative. Au cours de l'après-midi, les nombreux délégués de la Société et les notables de la place ont fait la visite des installations de la société coopérative agricole.

Outre le Dr Langlais, président ; les autres membres du conseil ont été désignés le même jour : MM. Jos. Rousseau et Rémi Morin, vice-présidents ; Léo Morin, secrétaire ; Paul Paré et Richard Morin, commissaires-ordonnateurs. L'abbe L.-H. Paquet, curé, remplit la fonction d'aumônier, et le Dr Langlais, celle de médecin de la société. M. Ovide Paré, cultivateur de St-François, sera le représentant du conseil exécutif. On a aussi nommé des censeurs : MM. Roland Buteau, J.-E. Paré et Fernand Karch.

Me Fernand Choquette, C. R., député de Montmagny, assistait à la journée des Artisans, de même que MM. Onésime Dorion, Réal Boisvert, délégués des Artisans.

Au cours de la soirée, Me Choquette a adressé la parole, de même que le président général, Me Paré, le Dr Langlais, Me Jos. Marineau, président des Artisans de Montmagny ; et le maire de St-François, M. Agénor Picard.

Le cercle Taché de Montmagny, sous la direction de Mlle Lucienne Paré, a fourni une part importante au programme musical. Les autres artistes étaient Mme Paul Boulet, M. Ernest Boulet, Mlle Huguette Morin, M. Georges Boulet, M. Rémi Morin, M. François Lacroix, MM. Ovide et Paul Paré. M. Onésime Dorion, organisateur du district, agissait comme maître de cérémonies.

Les Artisans de Montmagny avaient envoyé une forte délégation. Après la soirée, une réception pour les artisans eut lieu à la salle paroissiale.

La succursale de St-François compte près d'une centaine de membres.

ARTHABASKA

Mutations de propriétés

Mutations de propriétés au bureau d'enregistrement d'Arthabaska, du 11 au 16 septembre:

A Arthabaska : Vente, Albert Champoux à Paul Laroche.

A Maddington : Vente, Arthur Gagnon à Napoléon Gagnon.

A Stanfold: Vente, Léo-P. Nolet, à Calixte Bussière.

A Princeville : Testament, Mme Lyser Verville en faveur d'Amédée Houde.

Vente, Maurice Talbot à Mlle Ursule Arsenault.

Vente, Hormidas St-Cyr à Emile St-Cyr.

Vente, Oliva Royer et Emile Royer à Joseph Côté.

Vente, Eugène Houde et Arthur Houde (esqualité) à Félix Turgeon.

A St-Paul: Vente, Ferdinand Roberge à Victor Roberge.

Testament, Alfred Lamy en faveur de Joseph Lamy et Emilia Lamy.

Vente, Mlle Emilia Lamy et Al à Joseph Lamy.

A St-Hélène, Vente, L'abbé Henri Pratte et Al à Rolland Gardner.

Vente, Rolland Garner à Joseph Filion.

Vente, Ulric Binette à Wilfrid et Delphis Guillemette.

A Ste-Victoire: Bail à rente, Napoléon Campagne à Armand Chainey.

Vente, Lionel Rousseau et Rolland Kirouac à la crèmerie des Bois-Francs.

Vente, Henri Létourneau à Jean-Marc Habel.

Testament, Léda Nadeau en faveur de Camille Tardif et Al.

Bail à rente, Pierre Potvin à Eddie Pellerin.

Vente, Borromée Houle à Emile Puneau.

Vente, Emile Pruneau à Octave Poudrier.

Vente, La succession de Médéric Houle à Borromée Houle.

Vente, Joseph Beliveau à Robert Anctil.

Vente, Lucien Côté à Albert Côté.

A Warwick: Testament, Louis Châtigny en faveur de Mme Rose Délima Martel.

Testament, Mme Rose-Délima Martel à Aurore Châtigny.

Vente, Antonio Gosselin à Aimé Talbot.

Vente, Mme Caroline Therrien à Wilfrid Daigle.

Donation, Achille Prince à Wilbrod Prince.

Bail conditionnel, Edgar Gingras à Philippe Lamoureux.

Vente, Alcide Paradis à Marie-Florestine Picard.

A Tingwick: Vente, Georges Fortin à Lucien Fortin.

Vente, Antonio Carignan à Alfred Lallier.

Feu Mme L. Pelletier

Cabano. (D. N. C.) — L'une des plus anciennes citoyennes du village de Cabano, Mme Louis Pelletier, née Philomène Desjardins, est décédée à l'Hôtel-Dieu de Québec, à l'âge de 64 ans, après une longue maladie.

Epouse en premières noces de M. Arthur Leblanc, la défunte laisse dans le deuil plusieurs enfants dont la plupart demeurent à Cabano. L'un d'eux, le C. Q. M. S. Arthur Leblanc, appartient au 22e Régiment en action outre-mer. Elle laisse également un frère, M. Alfred Desjardins, de Montréal.

Ses funérailles ont eu lieu mardi, le 26 septembre, en l'église paroissiale.

A la famille éprouvée, nos sincères condoléances.

ST-ACHARIE

Mariage

Le 27 septembre, a été bénit en l'église de St-Zacharie, le mariage de M. Martin Gagné, à Mlle Albertine Parent M. Georges Gagné servait de témoin à son fils et M. Thomas Parent à sa fille.

Téléphone: 2-1060
DENTISTE
Dr J.-E. LaForest
Chirurgien-Dentiste
76, rue ST-JOSEPH. Québec

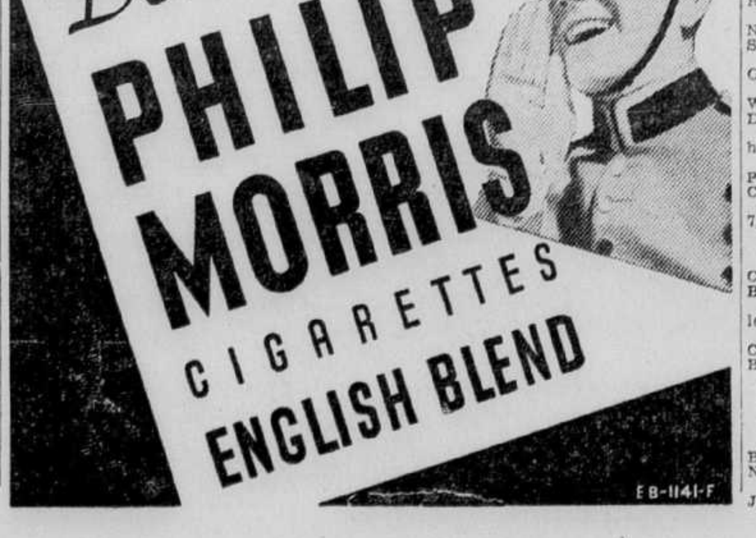

In Memoriam

AUCLAIR — A l'Hôtel-Dieu de Québec, le 1er octobre 1944, à l'âge de deux mois, est décédé Jacques, fils bien-aimé de M. Clovis Auclair et de madame Auclair, née Simonne Maingny.

La sépulture aura lieu mardi après-midi, à 4 heures.

Départ de la maison mortuaire, 2, rue Prévost, appartement 2, à 3 h. 45, pour l'église du Saint-Coeur de Marie, et de là au cimetière Belmont. —T97599

BEAUDET — A l'hôpital Saint-François d'Assise, le 30 septembre 1944, à l'âge de 64 ans 8 mois, est décédée dame Adelia Carrier, épouse de feu Philémon Beaudet.

Les funérailles auront lieu mardi à 10 heures.

Départ de la maison mortuaire de son gendre, Napoléon Grégoire, No 159A, rue Boisseau, à 9 heures 45, pour l'église St-Sauveur, et de là au cimetière Mont-Marie. —T97608

COTE — A l'hôpital St-Sacrement, le 30 septembre 1944, à l'âge de 30 ans 7 mois, est décédé M. Albert Côté, époux de dame Marie-Anne Caron.

Les funérailles auront lieu mercredi à 9 heures.

Départ de la maison mortuaire chez son père, M. Pierre Côté, côte à Gignac, Sillery, à 8 heures 20, pour l'église de Sillery, et de là au cimetière St-Colomban. 2oct-2fs—T97614

DEMERS — A Québec, le 1er octobre 1944, à l'âge de 83 ans, est décédé J.-B. Demers, époux de feu dame Célina Bergeron.

Les funérailles auront lieu mercredi matin, à 9 heures.

Départ de la résidence mortuaire, chez son fils, M. J.-Ulysse Demers, pharmacien, 89 1-4, rue des Franciscains, à 8 heures 45, pour l'église Notre-Dame du Chemin et de là au cimetière Belmont. 2oct-2fs—T97601

DURAND — A Loretteville, le 20 octobre 1944, à l'âge de 18 ans 6 mois, est décédé Maurice Durand, fils bien-aimé de Caroline Martel, épouse de feu Odilon Durand.

Les funérailles auront lieu mercredi matin, à 9 heures.

Départ de la maison mortuaire, No 2, rue Lavallée, à 8 heures 45, pour l'église de Loretteville, et de là au cimetière de la paroisse. 2oct-2fs—T97617

DUTIL — A St-Romuald d'Etchemin, le 2 octobre 1944, à l'âge de trois mois, est décédée Madeleine Dutil, fille de Henri-Arthur Dutil, L.L.D., et de madame Dutil, née Françoise Lambert.

Les funérailles auront lieu mardi, le 3 octobre, à 10 heures.

Départ de la maison mortuaire, No 18, rue Commerciale, à 9 heures 45, pour l'église paroissiale, et de là au cimetière de St-Romuald.

GAUVIN — A Cap-Rouge, le 30 septembre 1944, à l'âge de 67 ans 5 mois, est décédé M. J.-Alfred Gauvin, époux de dame Anysie Parent.

Les funérailles auront lieu mardi à 9 h.

Départ de la maison mortuaire, route du Domaine, à 8 heures 45, pour l'église du Cap-Rouge, et de là au cimetière paroissial. —T97613

GENEST — A Québec, le 2 octobre 1944, à l'âge de 31 ans 6 mois, est décédée Justine, fille de M. Emile Genest, et de Dame Marie-Louise Robitaille. Elle était Enfant de Marie de St-Roch et du Tiers-Ordre de St-Fidèle.

Les funérailles auront lieu mercredi, à 9 heures.

Départ de la maison mortuaire, No 328, rue Dorchester, à 8 heures 45, pour l'église St-Roch, et de là au cimetière St-Charles. —T97622

LAFLAMME — A l'Hôtel-Dieu de Lévis, le 30 septembre 1944, à l'âge de 72 ans et 9 mois, est décédé M. Joseph Laflamme, époux en premières noces de dame Rose-Elise Morin et en secondes noces de dame Léocadie Martel, de Lévis.

Les funérailles auront lieu mardi matin, le 3 octobre, à 9 heures.

Départ de la maison mortuaire, No 4 rue Victoria, à 8 heures 45, pour l'église Notre-Dame de Lévis et de là au cimetière Mont-Marie. —T97600

RUEL — A Québec, le 30 septembre 1944, à l'âge de 57 ans, est décédée dame Alteia Turgeon, épouse de feu M. Moise Ruel, demeurant à 12, rue Ste-Catherine.

Les funérailles auront lieu mardi matin, à 9 heures.

Départ des salons mortuaires de la maison Sylvio Marceau, 800, rue St-Vallier, à 8 heures 45, pour l'église de Saint-Sauveur, et de là au cimetière St-Charles. —T97597

SIMARD — A l'Hôtel-Dieu du Précieux-Sang, le 1er octobre 1944, à l'âge de 71 ans 3 mois, est décédé Joseph Simard, époux de feu Eugénie Guillemette.

Les funérailles auront lieu mercredi à 8 heures.

Départ des salons mortuaires de la maison Germain Lépine Ltée, No 299, rue St-Vallier, à 7 heures 45, pour l'église N.-D. de la Paix, et de là au cimetière St-Charles. —T97615

Parents et amis sont priés d'y assister sans autre invitation.

Services anniversaires

VILLENEUVE — Mme Joseph-J.-B. Villeneuve. Chère maman, le 5 octobre nous rappelle qu'il y a un an tu t'endormis dans la paix d'un monde meilleur. Le temps a séché nos yeux, mais l'évocation de ton souvenir bien-aimé ranime notre profonde douleur. Maman, nous resterons fidèles à ton cher souvenir, car si nos coeurs meurtris se sont résignés, nous ne t'oublierons jamais. De ton lieu de repos, chère maman, veille sur nous. Ton époux et tes enfants. Nous rappelons aussi à tes parents et amis qu'un service sera chanté à cette occasion, le 4 octobre, à 8 heures a.m., en l'église de Charlesbourg. 30sept-2fs—T97329

Parents et amis sont priés d'y assister sans autre invitation.

REMERCIEMENTS

THOMPSON — Nous désirons remercier nos pasteurs, nos médecins et tous nos amis et voisins pour les nombreuses offrandes de messes, fleurs, télégrammes, lettres et cartes de condoléances présentés à l'occasion de la mort et des funérailles de mon mari et père bien-aimé ; ainsi que pour la sympathie et l'aide offerte pendant sa courte maladie — Mme Raymond Thompson et sa famille. —T97610

FLEURS pour toutes les CIRCONSTANCES à des prix modérés.
Pennys
183, rue ST-JEAN Tél.: 2-8081

--Poussée des Russes en Yougoslavie

(Suite de la 1ère page)

"La bataille de la Baltique soviétique entre dans sa phase décisive. La lutte pour la possession de Riga devient plus furieuse chaque jour." A une soixantaine de milles directement à l'est de Riga, les troupes russes ont forcé le passage de la rivière Oger et porté à plus de 60 milles la largeur d'une brèche ouverte dans les lignes ennemies.

Dans le nord de la Transylvanie, les Russes et les Roumains approchent de Cluj, la capitale de cette province, mais une dépêche de ce secteur dit que "la résistance de l'ennemi grandit à mesure que nous approchons de la frontière hongroise".

Joutes de baseball de samedi

LIGUE AMERICAINT

		P	CS	E
Boston	230 104 100—	11	17	0
Chicago	100 010 000—	2	10	4

Bowman et Partee : Grove, Wade 3, Ross 7 et Jordan.

		P	CS	E
New-York	000 000 000—	0	5	1
St-Louis	100 001 00x—	2	5	1

Dubiel, Bevens 8 et Garbark, Collins 8; Galehouse et Ashworth.

		P	CS	E
Washington	000 001 002—	3	8	3
Détroit	110 003 02x—	7	13	1

Carrasquel, Wolff 7 et Guerra : Newhouser et Richards.

		P	CS	E
Philadelphie	010 003 100—	5	7	1
Cleveland	000 000 001—	1	5	1

Christopher et Hayes ; Heving, Klieman 7, Calvert 9 et Rosar, Schlueter.

LIGUE NATIONALE

		P	CS	E
Cincinnati	000 100 000—	1	9	1
Brooklyn	101 100 20x—	5	9	0

Heusser, Konstanty 7, Shoun 7 et Mueller ; Chapman et Bragan,

		P	CS	E
Chicago	000 101 000—	2	8	0
Boston	020 000 30x—	5	9	2

Derringer et Williams ; Tobin et Masi.

Pittsburgh à Philadelphie, remise.

St-Louis à New-York, remise.

LIGUE INTERNATIONALE

		P	CS	E
Baltimore	200 100 100—	4	8	1
Newark	200 004 00x—	6	5	2

West, Podgajny 6, Kleine 7 et Lollar ; Johnson et Drescher.

CALAIS ET DOUVRES

La libération de Calais a été célébrée avec enthousiasme à Douvres. Cette manifestation de joie se répétera lorsqu'on annoncera prochainement que Dunkerque aussi est aux mains des combattants canadiens. Pour comprendre la sincérité de cette allégresse des Anglais de la rive voisine, il faut avoir vu la dévastation des villes les plus exposées aux gros canons allemands établis depuis quatre ans sur les hauteurs du littoral français. Douvres était la plus exposée de ces stations maritimes. De sa forteresse, par un clair matin, on pouvait voir plus de 70 grosses batteries ennemies dont les canons luisaient au soleil. On pouvait aussi les compter, lorsqu'elles ouvraient le feu contre la forteresse de Douvres. De son propre aveu, le commandant de cette citadelle ne provoquait jamais ces duels, pour l'excellente raison qu'il n'avait à opposer à ce bombardement que des pièces inférieures en nombre et en calibre. Son double devoir, expliquait-il aux visiteurs, était d'empêcher, autant que possible, que les navires allemands ne naviguent dans les eaux du détroit, tout en épargnant à la population civile les horreurs des bombardements de représailles d'un redoutable ennemi. En dépit de cette sage politique, plus de la moitié des habitations de Douvres ont été détruites, et ses habitants se réfugient encore dans les abris souterrains lorsque sonne l'alerte aux bombes-robot.

POIVRE ET SEL

Drew cherche la chicane.

Les profiteurs en redemandent.

La civilisation chasse le naturel.

Le parti bleu-caille ne prend pas.

Les cuvées de 1944 seront fameuses.

L'inévitable surprend tout de même.

Octobre a fait son entrée au clair de lune.

Les messieurs de Vichy suivent leur penchant.

Bologne goûtera demain les saucissons de Chicago.

Paris ne fera pas fortune avec ses nouveaux chapeaux.

L'hiver sera rude partout, mais surtout en Allemagne.

Sans l'armée rouge l'Europe n'aurait plus de frontières.

Québec a une idée du traitement que lui réserverait un gouvernement tory.

La libération de Calais a causé autant de joie en Grande-Bretagne qu'en France.

Tout en marquant sa faveur à Franco, Cordel Hull cherche noise aux franquistes de l'Argentine.

SIR WILLIAM MULOCK

La mort est venue enlever doucement le nobde "grand vieillard" qu'elle avait jusqu'ici épargné pour l'édification de ses contemporains. Sir William Mulock, devenu centenaire, vient de disparaître; mais son nom, sa mémoire, son oeuvre survivront. Rarement un Canadien a donné à son pays une carrière aussi remplie: homme politique, ministre d'Etat, juriste éminent, éducateur de marque, William Mulock a touché durant sa longue existence à tous les problèmes qui caractérisent l'épanouissement de la nation. Sir Wilfrid Laurier l'avait désigné au nombre de ses premiers collaborateurs en 1896 en lui confiant un poste de commande dans son ministère; M. Mulock n'a point trahi son espoir; très actif, il se déploya à réorganiser le service des postes au pays et à consolider ses ramifications à l'étranger; il fut l'instigateur du fameux système de la lettre à deux sous qui fut ensuite adopté par tout l'Empire. Lorsqu'il quitta la vie publique, il ne s'enferma point dans l'ombre; il se consacra avec une ardeur renouvelée à la cause de l'éducation et dépensa ses énergies à l'Université de Toronto, dont il fut un des gouverneurs les plus éminents avant d'en assumer la direction comme chancelier. A ses qualités d'éducateur s'ajoutèrent ses aptitudes remarquables pour le droit, et l'autorité fédérale fut bien inspirée en lui confiant l'administration de la justice dans sa province; il s'éleva jusqu'au plus haut sommet et prit sa retraite, il y a quelques années après avoir brillé comme juge en chef de l'Ontario. Le noble vieillard vivait intensément de la vie canadienne dont il avait été le témoin et l'artisan de ses progrès; "le meilleur de ma vie est encore à venir," se plaisait-il à redire, comme une anticipation légitime de la juste récompense qu'il aura cueillie.

Directeur d'orchestre un peu trop violent

Londres, 2 — (P.C.) — Sir Thomas Beecham, qui revient d'Amérique du nord, a dirigé l'orchestre philharmonique de Londres avec une telle vigueur, à sa première répétition, qu'il a brisé deux bâtons et a dû être conduit à l'hôpital.

S'attaquant à la sixième symphonie de Sibellus, sir Thomas fit voler son bâton avec une telle violence qu'il le brisa en deux. Un des morceaux alla tomber dans l'Auditorium.

S'emparant d'un second bâton, sir Thomas le serra dans sa main gauche. Le bâton craqua et un éclat lui entra dans la paume. Il se rendit à l'hôpital, revint en conservant l'éclat de bois en guise de souvenir, et reprit la répétion avec un troisième bâton.

SURINTENDANTS DES HUTTES MILITAIRES : Photo prise hier après-midi au Château Frontenac, à l'occasion du congrès provincial des suintendants des huttes militaires des Chevaliers de Colomb. Sur la première rangée, on remarque entre autres MM. FRANCIS FAUTEUX, président du comité des huttes de guerre, PHILIP PHELAN, secrétaire, LUDGER FAGUY, directeur. On remarque encore MM. HOWARD KEALY, JULIEN LAVALLEE et THEO. GENEST.
(Photo du "Soleil")

Conseils de Mgr A.-O. Comtois aux ouvriers de la province

Trois-Rivières, 2 (D. N. C.) — S. E. Mgr A.-O. Comtois, évêque des Trois-Rivières, a prononcé le sermon de circonstance au pèlerinage annuel des ouvriers au Cap-de-la-Madeleine hier. Plus de 20,000 personnes y participaient.

"Je suis heureux d'être au milieu de vous, mes chers ouvriers, déclara Son Excellence. Ma place est au milieu de vous, alors que vous venez exalter la Vierge Marie, la Reine du Rosaire, Notre-Dame du Cap. C'est un devoir que d'exalter Marie. Les louanges que nous lui adressons rejaillissent sur le bon Dieu, Lui, notre rédempteur, Lui qui nous a tout donné. Nous devons le remercier, le glorifier. Mais il veut partager ses honneurs avec la mère de Dieu. Parce qu'elle nous a donné le Sauveur, elle a droit d'exercer sa protection sur nous, et c'est pourquoi nous avons tout intérêt à l'invoquer, surtout en ces temps d'épreuves.

"Vous faites, mes très chers frères, ce pèlerinage pour obtenir la paix. N'oubliez pas que la devise du Pape est : "La paix, preuve de justice". Justice ici signifie vertu générale, c'est-à-dire sainteté".

Le pèlerinage s'effectua à pied de la catédrale jusqu'au sanctuaire du Cap. On notait en tête du cortège un peloton de policiers trifluviens sous le commandement du directeur Alide Bellemare, la philharmonie de la Salle, la garde Notre-Dame, les zouaves et les ligueurs du Sacré-Coeur, ainsi que nombre d'autres groupements religieux.

Parmi les autorités civiles, on notait la présence du député de Champlain, M. Hervé Brunelle; des maires de trois villes mauriciennes, MM. Arthur Rousseau, Trois-Rivières; Roméo Morissette, du Cap de la Madeleine, et J.-A. Bilodeau, de Shawinigan; plusieurs échevins de chaque ville et les commissaires d'écoles, de même que des chefs syndiqués, notamment MM. Gaston Vallières, président du Conseil central des Trois-Rivières; Emile Tellier, Henri Gagnon, Henri Bourassa, Donat Dargis, J.-P. Doucet et Paul Picard, ainsi que plusieurs chefs de syndicats venant de Shawinigan et de Grand'Mère avec d'importantes délégations de fidèles.

M. le chanoine Ira Bourassa, curé à la cathédrale de Sherbrooke, prononça le sermon. Il affirma que le peuple canadien-français a toujours été sauvé par Marie. "Grâce à sa protection, dit-il, le peuple canadien-français peut encore pratiquer sa religion dans sa langue maternelle, cette protection s'exerce dans la continuation de nos traditionnelles familles nombreuses et dans la part toujours croissante que le Canada français prend dans l'évangélisation des peuples infidèles".

Son Exc. Mgr Comtois était assisté du chanoine Joseph Desilets et du R. Père Médéric Magnan, O.M.I., supérieur des gardiens du sanctuaire.

M. l'abbé Oliva Landry, curé de St-François d'Assise, chanta le salu du très Saint Sacrement, assisté de MM. les abbés Henri Bourassa, aumônier des syndicats catholiques des Trois-Rivières, et Adélard Lupien, curé de Ste-Famille du Cap. Le R. Père Brouillette, O.M.I., dirigea le chant et les acclamations de la foule.

Un incendie à Sayabec

Rimouski, 2 (D. N. C.) — Le feu a détruit de fond en comble samedi matin, la manufacture de statuettes et potiches de Sayabec, oeuvre de feu l'abbé Saindon. Un hangar à bois a aussi été détruit. Le feu s'est déclaré un peu après minuit dans le bureau de l'édifice. Les flammes se propagèrent rapidement à toute la bâtisse qui fut consumée en quelques heures.

La manufacture de statuettes de Sayabec opérait à une allure réduite depuis quelque temps vu le manque de matériel, mais en temps normal elle employait de trente à quarante personnes. On venait d'y recevoir bon nombre de commandes qu'on était sur le point de remplir attendu qu'un wagon d'alun avait été reçu la veille.

Au plus fort de l'incendie, M. l'abbé Charles Charette, curé de la paroisse, arriva sur les lieux et à la vue de tous, épargna une maison voisine qui était remplie de matériel.

Les pertes sont considérables et la cause de l'incendie est inconnue.

Charles-Edouard Grenier est gravement blessé

St-Pierre-les-Becquets, 2 (D. N. C.) — Un jeune soldat qui ne portait l'uniforme que depuis quinze jours a été gravement blessé, hier, alors que la bicyclette qu'il montait a été frappée par une automobile.

La victime de cet accident : Chs-Edouard Grenier, fils de M. Edgar Grenier, de notre paroisse, a été conduite à l'hôpital St-Joseph de Trois-Rivières. Le docteur Paul Gagnon mandé d'urgence lui prodigua les premiers soins et ordonna son transport à l'hôpital vu la gravité de ses blessures.

Picasso exposera ses oeuvres

Paris, 2 — (PA) — Pablo Picasso, le peintre moderne célèbre dont les oeuvres furent qualifiées de "dégénérées" par les nazis et déménagées aux étages supérieurs des musées allemands, est sorti de la retraite qu'il s'était imposée volontairement durant l'occupation allemande et ils exposera environ 50 peintures et sculptures au Salon d'Automne de Paris, qui s'ouvrira samedi.

Les hebdomadaires

Edmonton, 2. — (P.C.) Le congrès de deux jours de la division albertaine de l'Association des Hebdomadaires Canadiens s'est ouvert ici hier. M. F.-P. Galbraith, de Red Deer, président national, a déclaré que le prestige des hebdomadaires est plus haut que jamais et qu'il contribue ainsi à maintenir et à fortifier le moral du peuple durant la guerre.

AVIS DIVERS

Ecole des Parents : — Ce soir, à 8 heures 30, conférence du R. Père Lucien Matte, s.j., à la salle des Promotions de l'Université Laval. Sujet: la collaboration entre le collège et la famille.

Commission scolaire : — Assemblée des commissaires d'écoles catholiques romaines de la cité cet après-midi, à 3 heures, à 20, rue Richelieu.

A St-François d'Assise : — Assemblée de la société St-Jean-Baptiste, section locale, ce soir, à 8 heures, à la salle paroissiale.

Société Philatélique : — Réunion de la Société Philatélique de Québec ce soir, à 8 heures, au Palais Montcalm, chambre 34.

A St-Roch : — Conférence de M. l'abbé Pierre Gravel et programme musical pour Mlles Cécile Ouellette et Renée Rioux, ce soir, à 8 heures 30, dans la sacristie de la crypte de l'église St-Roch.

Citoyens de Limoilou :— Assemblée de la Ligue des Citoyens de Limoilou, ce soir, à 8 heures, à la salle paroissiale.

Jeune Commerce : — Mardi, le 3 octobre, à midi et 30, à l'hôtel St-Louis, premier déjeuner-causerie officiel de la Chambre de Commerce des Jeunes de Québec. Conférence de M. Romulus Drolet, président.

Club Rotary : — Déjeuner-causerie du club Rotary demain, à midi et 30, au Château Frontenac. Conférence de M. Gordon-A. Ross.

A Stadacona : — Assemblée de la Ligue des Citoyens de Stadacona ce soir dans la salle paroissiale après l'office des Quarante-Heures.

AUTRES REUNIONS

Cours de folklore: — Ouverture officielle des cours de folklore demain, à 5 heures dans la grande salle de la Faculté des Lettres, 2, rue Ste-Famille.

Au Sacré-Coeur : — Ce soir, à 8 heures, à la salle paroissiale du Sacré-Coeur, assemblée de la société St-Jean-Baptiste. Election des officiers.

Le "Nascopie" s'est rendu à Fort Ross dans l'Arctique

Montréal, 2. (P. C.) — Après un long voyage dans l'extrême nord, le navire de ravitaillement du gouvernement canadien, le "Nascopie" est rentré au port hier, rapportant de bonnes nouvelles du grand district confié aux soins de la gendarmerie royale du Canada et du gouvernement canadien.

Le navire de la compagnie de la Baie d'Hudson vient de terminer son voyage de trois mois et son périple de 12,000 milles, sans avoir rencontré le moindre retard. Ces conditions étaient grandement différentes de celles de l'an dernier, qui avaient forcé la fermeture temporaire de Fort Ross, sur la côte sud de l'île Somerset, et retardèrent de presqu'un mois le brise-glace canadien.

Fort Ross a été rouvert lors de ce dernier voyage et le navire, qui est vieux de 32 ans, est parvenu à son but avec relativement peu de difficultés.

C'est la première fois en trois ans que le navire peut se rendre à Fort Ross, car le port avait dû être fermé et le gérant du port et ses assistants durent être ramenés par avion quand le Nascopie ne parvint pas à y transporter des approvisionnements l'an dernier et en 1942.

Le capitaine F.-T. Smellie, O.B.I., de Winnipeg, et le major D.-L. McKeand, d'Ottawa, surintendant du contrôle de l'arctique pour le gouvernement canadien, ont déclaré que tout s'est bien passé cette fois et que les 6,500 blancs et Esquimaux qui résident dans le nord sont en bonne santé.

Le Nascopie transportait 35 passagers, y compris un bébé de deux mois, deux autres enfants et un chien esquimaux. La plupart des passagersétaient des employés de la compagnie de la Baie d'Hudson et des membres de la Gendarmerie Royale qui revenaient au pays.

Seuls le bébé et le chien prenaient contact avec la civilisation pour la première fois et ils n'en ont pas semblé impressionnés. Au moment de l'arrivée du navire, parmi les acclamations et les manifestations de bienvenue, on entendait le bébé pleurer et le chien aboyer.

Le bébé était la fille du caporal W.-E. Hastie, de la Gendarmerie Royale, et de Mme Hastie. Le caporal Hastie, de Balcarres, Saskatchewan, était en devoir au cercle arctique depuis quatre ans et son épouse l'y avait rejoint il y a deux ans.

Les deux autres enfants étaient Marion, huit ans, et Jean, six ans, filles du docteur et de Mme William McKee, de Kingston, Ont., qui sont revenus avec leurs parents après avoir résidé pendant deux ans à Pangniston, sur la côte sud-est de l'île de Baffin. Le Dr McKee, qui représente le ministère des Terres et des Mines, était officier médical à Pangnistung.

Trois jours après son départ de Montréal au début de juillet, le Nascopie fut le théâtre d'une opération d'urgence quand Terry Bickley, de Montréal, jeune garçon de 16 ans, fut atteint d'une attaque d'appendicite. C'est le Dr George Hooper, d'Ottawa, qui effectua l'opération à bord du navire, avec les instruments du Dr L.-B. Amyot, de Schenectady, New-York, officier dentaire à bord.

Le jeune Terry fut ensuite laissé à Cartwright, Labrador, et fut conduit chez lui par avion.

Les huttes militaires

Le congrès provincial des surintendants des huttes militaires des Chevaliers de Colomb s'est ouvert hier après-midi au Château Frontenac. Le président du comité des huttes de guerre, M. Francis Fauteux, a souhaité la bienvenue aux surintendants des districts militaires No 4 et No 5, à qui M. Ludger Faguy, directeur des huttes de guerre, a aussi adressé quelques mots de bienvenue en notre ville.

Le secrétaire provincial, M. Philip Phelan, a annoncé au cours de l'assemblée que M. Rosaire Jobidon, de Québec, représentant des Chevaliers de Colomb aux Services auxiliaires outre-mer, vient d'être nommé en charge des amusements pour les troupes canadiennes à Paris. Il a aussi révélé qu'un poste semblable avait été confié à un autre Québecois, M. Bob Singfield, dans l'un des territoires libérés de l'Europe.

M. Ludger Faguy a traité du bien-être des vétérans, après la guerre, et déclaré que la tâche des Chevaliers de Colomb consistera surtout à aider la réhabilitation du jeune soldat, à son retour au pays. Plusieurs questions sont actuellement à l'étude et M. Faguy ajoute qu'il sera en mesure d'annoncer de bonnes nouvelles un peu plus tard.

Spécial de Tracy
Complets d'Automne et d'Hiver
A SACRIFIER

Assortiment de couleurs et de patrons.
Grandeurs: 33 à 46.

Trois groupes:

$16.25 — 1 pantalon
$21.75 — 1 pantalon
$22.50 — 2 pantalons

Valeurs beaucoup plus élevées.

LES MEUBLES TRACY LTÉE
380 RUE ST-JOSEPH TEL. 7044

M. S.-R. Noble consultera les hommes d'affaires canadiens

Ottawa, 2. (P. C.) — L'opportunité de formuler des suggestions à l'une des plus nouvelles institutions financières du pays, la Banque du développement industriel, sera bientôt accordée aux hommes d'affaires canadiens.

L'un des premiers actes de M. S. Randolph Noble, nommé gérant général de cette institution, sera de faire un voyage à travers le Canada, s'arrêtant dans tous les principaux centres commerciaux et industriels pour y rencontrer les banquiers, les hommes d'affaires, les emprunteurs possibles de la nouvelle banque, ainsi que tous ceux qui voudront causer avec lui.

Son but sera de se faire une idée du rôle que la nouvelle banque pourra jouer pour aider le monde des affaires et maintenir l'emploiement durant la période d'après-guerre.

Il accueillera toutes les idées mais lui-même en possède beaucoup. M. Noble est un banquier pratique et un économiste en même temps. Ses idées sur la politique monétaire n'ont pas été étrangères aux développements des institutions bancaires canadiennes et des finances publiques au cours des quinze dernières années.

La Banque du développement industriel aura un capital potentiel de $100,000,000. Ce sera l'une des plus importantes et des plus nouvelles entreprises du gouvernement pour l'après-guerre. Sa tâche est de fournir du capital à longs termes ou à termes moyens aux hommes d'affaires de revenus modestes.

On en a confié la gérance générale à un homme qui a dirigé quelques-unes des plus importantes transactions de guerre du gouvernement. M. Noble a été vice-président de la Commission de la stabilisation des prix après en avoir été l'organisateur. Né à Fredericton, il est âgé de 57 ans et est entré au service de la Banque Royale à l'âge de 16 ans.

Les pertes de l'armée

Le Département de la Défense nationale annonce aujourd'hui que le capitaine Merrit-Hayes Bateman, fils de M. Sydney Bateman, 102, rue St-Maurice, Thetford-Mines, Québec, a été blessé à l'action. Son nom est contenu dans l'une des deux listes rendues publiques aujourd'hui et qui mentionnent un total de 326 noms.

Nous relevons entre autres les suivants :

Tué à l'action

Le soldat David Robichaud, fils de Mme Marie-Rose Robichaud, de Rogersville, N.-B.

Morts de leurs blessures : — Le sergent Patrice-Roger-Joseph Pelletier, neveu de Mme Alphonsine Thériault, de Mont-Carmel, Québec. ; le soldat Roméo Lachapelle, fils de M. Philias Lachapelle, de Manneville, Lac Grave, Qué.

Gravement blessé : — Le soldat Louis-Charles Demers, fils de M. Rodolphe Demers, de Wrightville Québec.

Blessés : — Le sergent Byron-Ernest Johnston, fils de Mme Bessie Johnston, de Cowansville, Québec; le sergent Joseph-Georges-Lacouvée, neveu de Mme Angela Lacouvée, de Delaire, Québec ; le soldat Earl-Joseph Briard, fils de Mme Margaret Briard, de New-Carlisle, Québec ; le soldat Joseph-Ralph-Edward-Oswald Waltzer, fils de Mme Jane Morin, de Sherbrooke,

(Suite à la page 5, 3e col.)

Drame aérien au Lac Saint-Jean

Chicoutimi, 2. (DNC)— Un avion d'entraînement de l'aéroport de Bagotville est tombé dans la Petite Décharge, à environ un demi-mille de Saint- Joseph d'Alma hier après-midi. Le pilote était seul dans l'appareil. L'avion a donné contre une ligne de transmission électrique lourdement chargée, il a fait explosion puis a pris feu avant sa chute dans la rivière. Des débris ont été aperçus sur l'eau et les recherches se poursuivent pour trouver le corps du malheureux aviateur dont le nom n'a pas encore été divulgué.

Licence requise pour les journalistes français

Paris, 2. — (P.A.) Tous les journalistes français devront avoir un permis du gouvernement à partir du mois d'avril 1945, a révélé hier soir l'Agence française de presse dans son sommaire des ordonnances du gouvernement concernant la presse. Une commission sera chargée d'émettre les permis.

Situation critique

Londres, 2. — (P. C.) Herbert Backe, ministre nazi, a prévenu hier le peuple allemand, au cours d'une émission de la radio, que la récolte de pommes de terre sera médiocre, et il traça un tableau plutôt sombre de la situation sous le rapport des vivres.

Chute d'un avion américain à Sydney

Sydney, N.-E., 2. — (P.C.) — Un avion de la marine des Etats-Unis s'est écrasé hier soir dans les bois à environ un mille de Mira Road et deux milles de Sydney, suivant des informations reçues ici.

Les trois membres de l'équipage ont été, dit-on, sérieusement blessés. Des ambulances ont été envoyées sur la scène du désastre par le poste du C.A.R.C. de Sydney mais on croit qu'il s'écoulera quelque que temps avant que les hommes puissent être secourus à cause de la distance à franchir à travers les bois.

Deuil à la famille Dutil de St-Romuald

M. Henri Dutil, L.L.D., de St-Romuald, et madame Dutil, née Françoise Lambert, ont été éprouvés aujourd'hui par la mort de leur fillette, Madeleine, décédée à l'hôpital de l'Enfant-Jésus, à l'âge de trois mois. L'enfant laisse dans le deuil, outre son père et sa mère, son frère Robert, et ses grands-parents, le Dr et madame M.-P. Lambert, et M. et madame Henri Dutil, de St-Romuald. Nous offrons nos vives condoléances à M. et à madame Dutil.

Cottage à vendre
Ultra-moderne
9 pièces et chambre de bain
Développement modèle
QUEBEC LAND CO.
229 rue St-Joseph

STENOGRAPHE DEMANDEE
On demande une sténographe bilingue et d'expérience pour bureau de notaire. Les employées des industries essentielles ne sont pas éligibles. S'adresser au bureau de Placement et du Service sélectif national, Section féminine, 15, rue de la Couronne, Québec. No. 569-F.

Ce soir, 8 h. 30
Salle paroissiale de St-Sacrement
Soirée Récréative
● ARTISTES INVITES ● SURPRISES ● PRIX DE PRESENCE
Attribution de l'AMEUBLEMENT de $950 offert en souscription au profit des Oeuvres de Jeunesse.
ENTREE GRATUITE

Messagers demandés
Nous aurions besoin de quelques garçons âgés de 14 ou 15 ans pour faire des messages en ville. Pas de gros colis à transporter ni de travail le soir ou le samedi après-midi. Salaire plus élevé pour ceux qui fourniront leur bicycle. Baptistaire exigé. S'adresser au bureau du Soleil, rue de la Couronne, Québec.

VOUS CHERCHEZ UN EMPLOI BIEN PAYÉ?

Vous pouvez gagner immédiatement un excellent salaire comme cuviste en aluminium! La Compagnie vous offre de suivre un cours d'entraînement d'une à trois semaines (tout en étant bien payé!) — Puis vous obtenez un emploi permanent avec le salaire d'un ouvrier spécialisé.

Aucun homme de 20 à 45 ans, en bon état de santé, ne devrait laisser passer une pareille occasion! Le travail accompli par les cuvistes en aluminium est d'une importance primordiale pour l'effort de guerre. Voici quelques renseignements au sujet des emplois offerts:—

EN QUOI CONSISTE LE TRAVAIL? On n'exige ni expérience préalable ni diplômes. A votre arrivée à l'usine d'aluminium, vous suivez d'abord un entraînement d'une à trois semaines, tout en étant bien payé; puis vous obtenez un emploi régulier au salaire d'un ouvrier spécialisé. On est actuellement à mécaniser le travail dans les salles des cuves et le changement sera bientôt complètement terminé. Cette amélioration aura pour effet de dispenser le cuviste de la plus dure partie du travail qu'il avait à accomplir dans le passé. Vous ne travaillez réellement que pendant quatre à cinq heures de votre journée de huit heures; pendant le reste du temps, vous n'avez rien à faire sauf attendre les signaux automatiques. Vous recevez cependant le salaire entier d'une journée de huit heures. On vous paiera temps et demi pour le travail supplémentaire. Il y a d'excellentes chances de promotion pour ceux qui donnent satisfaction et montrent de l'intelligence dans leur travail.

L'usine est située à proximité d'une petite ville prospère où vous pouvez trouver tout le confort moderne, où vous pouvez vous livrer aux sports que vous préférez où vous pouvez trouver des salles de cinéma, et tous les divertissements d'une grande ville.

COMMENT OBTENIR CES EMPLOIS?

Faites votre demande immédiatement au

bureau de placement le plus proche du Service Sélectif National
numéro de référence BR 800
ou du Service de Placement Provincial

Il ne nous est pas permis de donner de précisions sur les salaires, etc., mais nous pouvons tout de même vous dire que les frais de transport jusqu'à l'usine vous sont avancés et ne sont pas retenus sur les salaires de ceux qui restent au travail pendant deux mois ou plus.