

Atlas sociodémographique des arrondissements de Montréal

Villeray–Saint-Michel–Parc-Extension

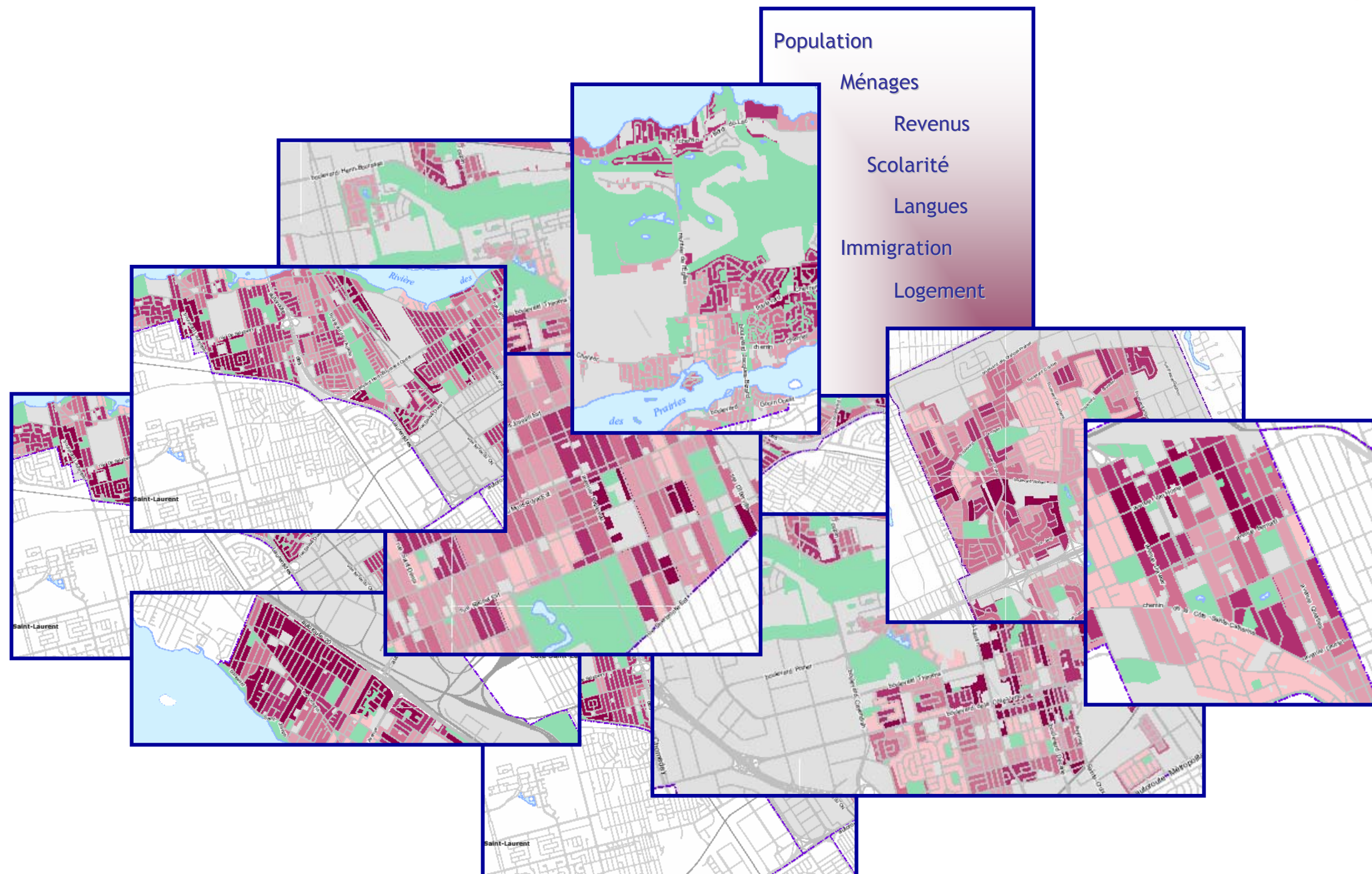

Montréal
en statistiques



Tous droits de reproduction, d'édition, d'impression, de traduction, de représentation, en totalité ou en partie, réservés pour tous les pays. La reproduction d'un extrait quelconque de cet ouvrage, par quelque procédé et sur quelque support que ce soit, des pages publiées dans le présent ouvrage, faite sans l'autorisation de la Ville de Montréal, est strictement interdite. Dans tous les cas, la citation de la source « Ville de Montréal, 2005 » est obligatoire.

Ville de Montréal
Service de la Mise en valeur du territoire et du patrimoine
Direction de la planification stratégique
303, rue Notre-Dame Est
Montréal (Québec)
H2Y 3Y8

L'Atlas sociodémographique des arrondissements de Montréal 2005 est une publication de la Ville de Montréal.

Le contenu de cette publication a été élaboré par Lise Roy, agente technique, et Chantal Langelier, conseillère en planification, à la Direction de la planification stratégique. Julie Arcand à la Direction des communications en a assuré la production et la diffusion.

ISBN.....
Imprimé au Canada

TABLE DES MATIÈRES

Introduction - Méthodologie	i
------------------------------------	---

Population

1-1 Densité de population	1
1-2 Concentration des personnes de 0 à 14 ans	2
1-3 Concentration des personnes de 25 à 64 ans	3
1-4 Concentration des personnes de 65 ans et plus	4

Ménages

2-1 Concentration des couples sans enfants	5
2-2 Concentration des couples avec enfants	6
2-3 Concentration des familles monoparentales	7
2-4 Concentration des ménages privés d'une seule personne	8
2-5 Concentration des personnes de 65 ans et plus vivant seules	9

Revenu des ménages

3-1 Revenu moyen des ménages en 2000	10
3-2 Les ménages privés vivant sous le seuil de faibles revenus	11

Logements privés occupés

4-1 Concentration des locataires	12
4-2 Concentration des ménages locataires consacrant 30 % ou plus du revenu du ménage au logement	13

Scolarité

5-1 Concentration des personnes ayant atteint un niveau de scolarité inférieur à la 9e année	14
5-2 Concentration des personnes ayant atteint un niveau d'études universitaires	15
5-3 Concentration des personnes de 15 à 24 ans ne fréquentant pas l'école	16

Immigration

6-1 Concentration des immigrants	17
6-2 Concentration des nouveaux immigrants	18
6-3 Concentration des minorités visibles	19

Langues parlées

7-1 Concentration des personnes ne connaissant aucune des deux langues officielles	20
7-2 Concentration des personnes dont la langue parlée à la maison n'est pas une langue officielle	21

Introduction

L'Atlas sociodémographique de la région métropolitaine de présente la répartition spatiale de certaines caractéristiques de la population, élaborée à partir des données du Recensement de 2001 de Statistique Canada et regroupées sous une série de 7 thèmes :

Population
Ménages et familles
Revenus des ménages
Logements privés occupés
Scolarité
Immigration
Langues parlées

Source unique d'information permettant comparaisons et analyses, cet atlas est un outil de référence pour ceux et celles dont le travail exige une connaissance approfondie de la répartition spatiale de la population sur le territoire de la région métropolitaine de Montréal.

Méthodologie

Les données utilisées dans l'élaboration de l'atlas proviennent du recensement de la population réalisé en 2001 par Statistique Canada. Elles sont présentées sous une des unités territoriales de référence créées par Statistique Canada, soit l'aire de diffusion.

Le territoire de la ville de Montréal regroupe 3 221 aires de diffusion. Certaines aires apparaissent en blanc sur les cartes lorsque le nombre d'observations ne permet pas de respecter la confidentialité des résidents du secteur. Dans le cas où la valeur de la variable est égale à zéro, elle est incluse dans la classe la plus faible. Les secteurs qui ne sont pas utilisés à des fins résidentielles et qui ne contiennent donc pas de population ont été représentés par des zones grises. Les parcs et terrains de golf ont plutôt été représentés en vert.

Les concepts sous-jacents aux variables sont les mêmes que ceux utilisés par Statistique Canada. Pour plus d'information, consultez le Dictionnaire du recensement 2001, publié par Statistique Canada (www.statcan.ca).

Les données qui sont, pour la plupart présentées en valeur absolue par Statistique Canada, ont été transformées en pourcentage et réparties selon cinq classes. Ces classes sont déterminées en évaluant les moyennes et écart-types de façon à fixer leurs bornes et à mettre les valeurs extrêmes en évidence.

La valeur de la variable pour l'arrondissement a été indiquée dans la légende dans le but de la situer dans l'univers statistique étudié.

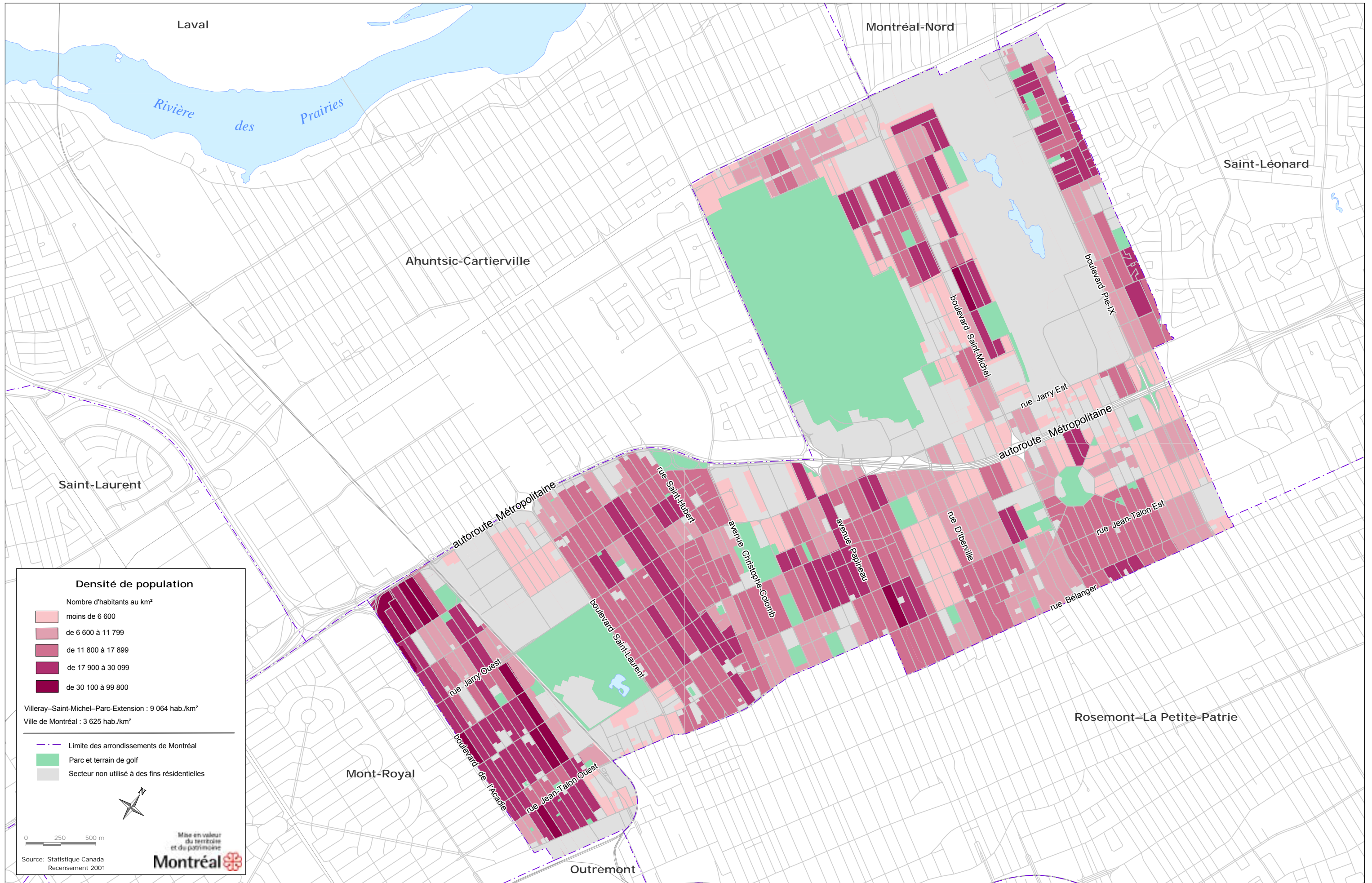

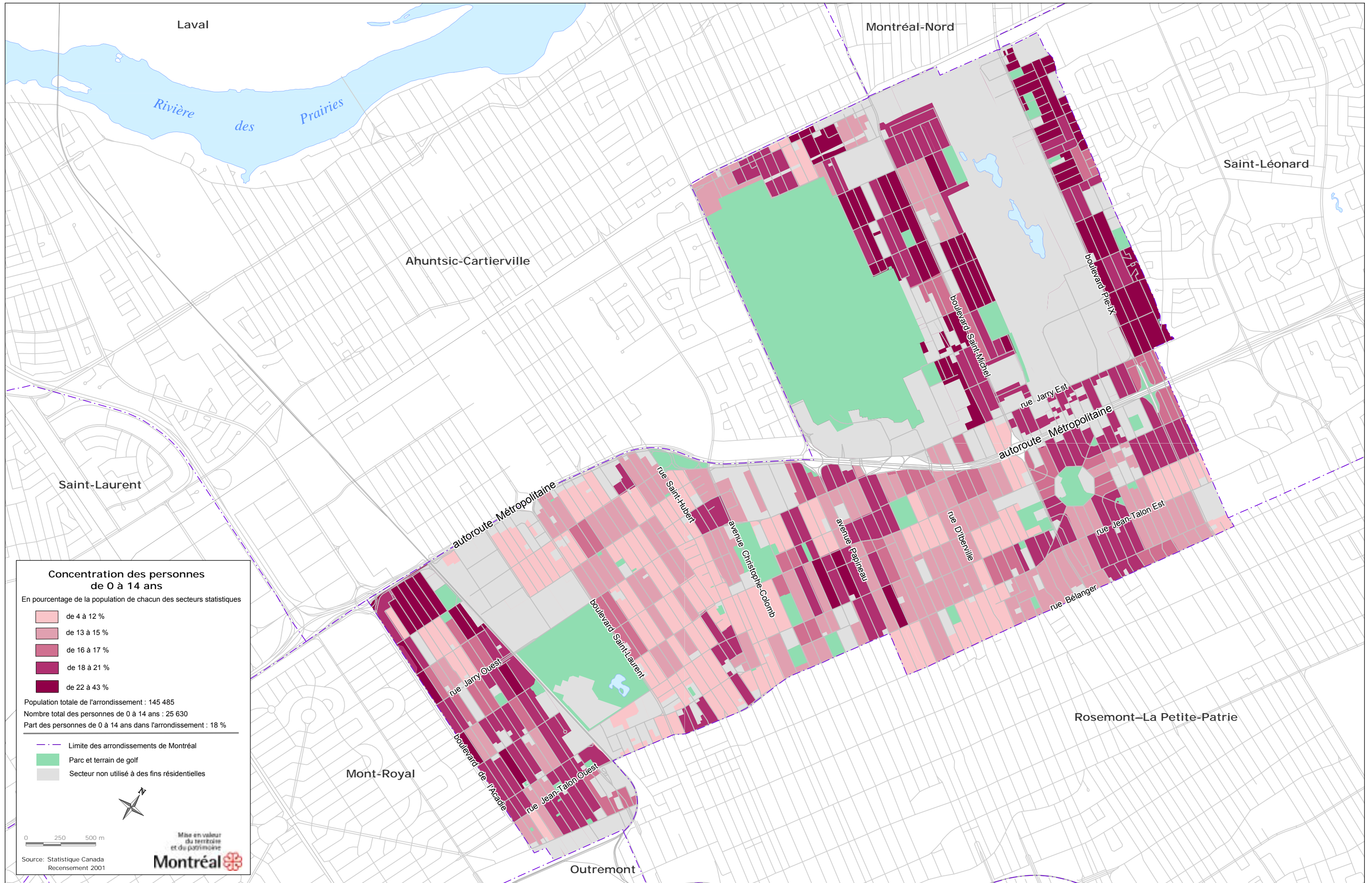

Concentration des personnes de 0 à 14 ans
 En pourcentage de la population de chacun des secteurs statistiques

de 4 à 12 %
de 13 à 15 %
de 16 à 17 %
de 18 à 21 %
de 22 à 43 %

Population totale de l'arrondissement : 145 485
 Nombre total des personnes de 0 à 14 ans : 25 630
 Part des personnes de 0 à 14 ans dans l'arrondissement : 18 %

- Limite des arrondissements de Montréal
- Parc et terrain de golf
- Secteur non utilisé à des fins résidentielles

0 250 500 m

Source: Statistique Canada Recensement 2001

Mise en valeur du territoire et du patrimoine
Montréal

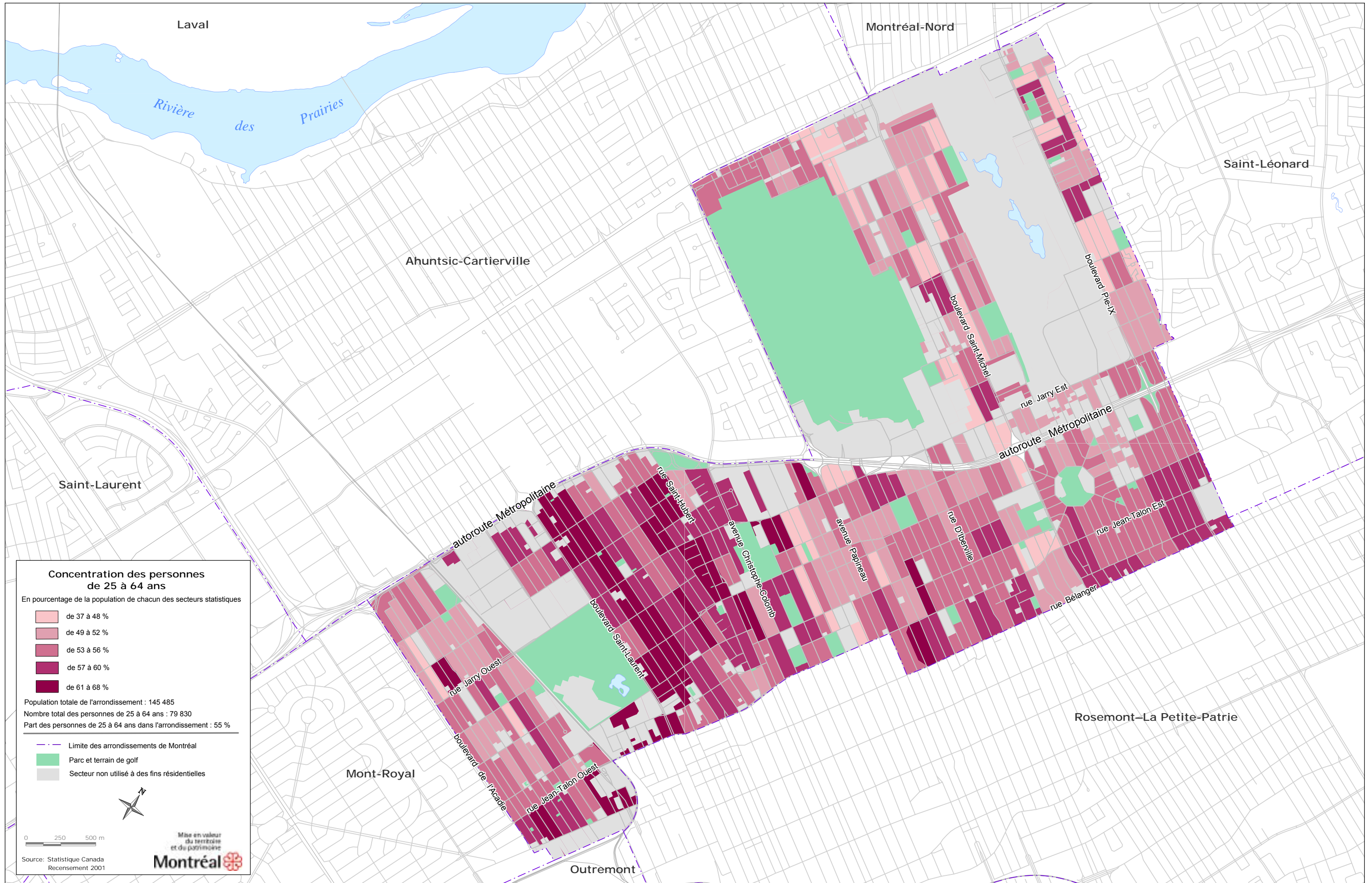

Concentration des personnes de 25 à 64 ans
 En pourcentage de la population de chacun des secteurs statistiques

- de 37 à 48 %
- de 49 à 52 %
- de 53 à 56 %
- de 57 à 60 %
- de 61 à 68 %

Population totale de l'arrondissement : 145 485
 Nombre total des personnes de 25 à 64 ans : 79 830
 Part des personnes de 25 à 64 ans dans l'arrondissement : 55 %

- Limite des arrondissements de Montréal
- Parc et terrain de golf
- Secteur non utilisé à des fins résidentielles

0 250 500 m

Source: Statistique Canada
 Recensement 2001

Mise en valeur du territoire et du patrimoine
Montréal

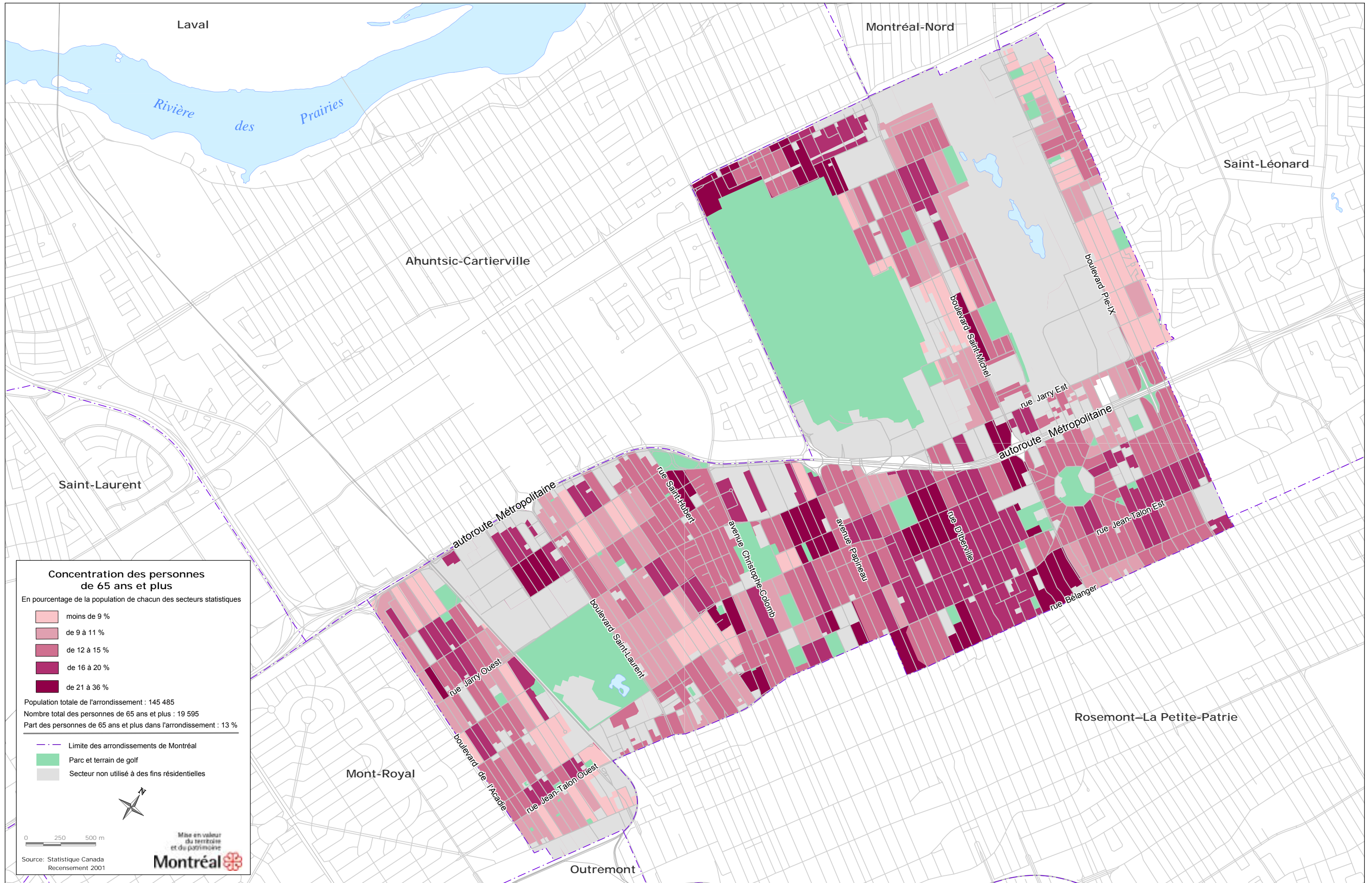

Concentration des personnes de 65 ans et plus

En pourcentage de la population de chacun des secteurs statistiques

Light pink	moins de 9 %
Light red	de 9 à 11 %
Red	de 12 à 15 %
Dark red	de 16 à 20 %
Dark purple	de 21 à 36 %

Population totale de l'arrondissement : 145 485
 Nombre total des personnes de 65 ans et plus : 19 595
 Part des personnes de 65 ans et plus dans l'arrondissement : 13 %

- Limite des arrondissements de Montréal
- Parc et terrain de golf
- Secteur non utilisé à des fins résidentielles

0 250 500 m

Source: Statistique Canada Recensement 2001

Mise en valeur du territoire et du patrimoine
Montréal

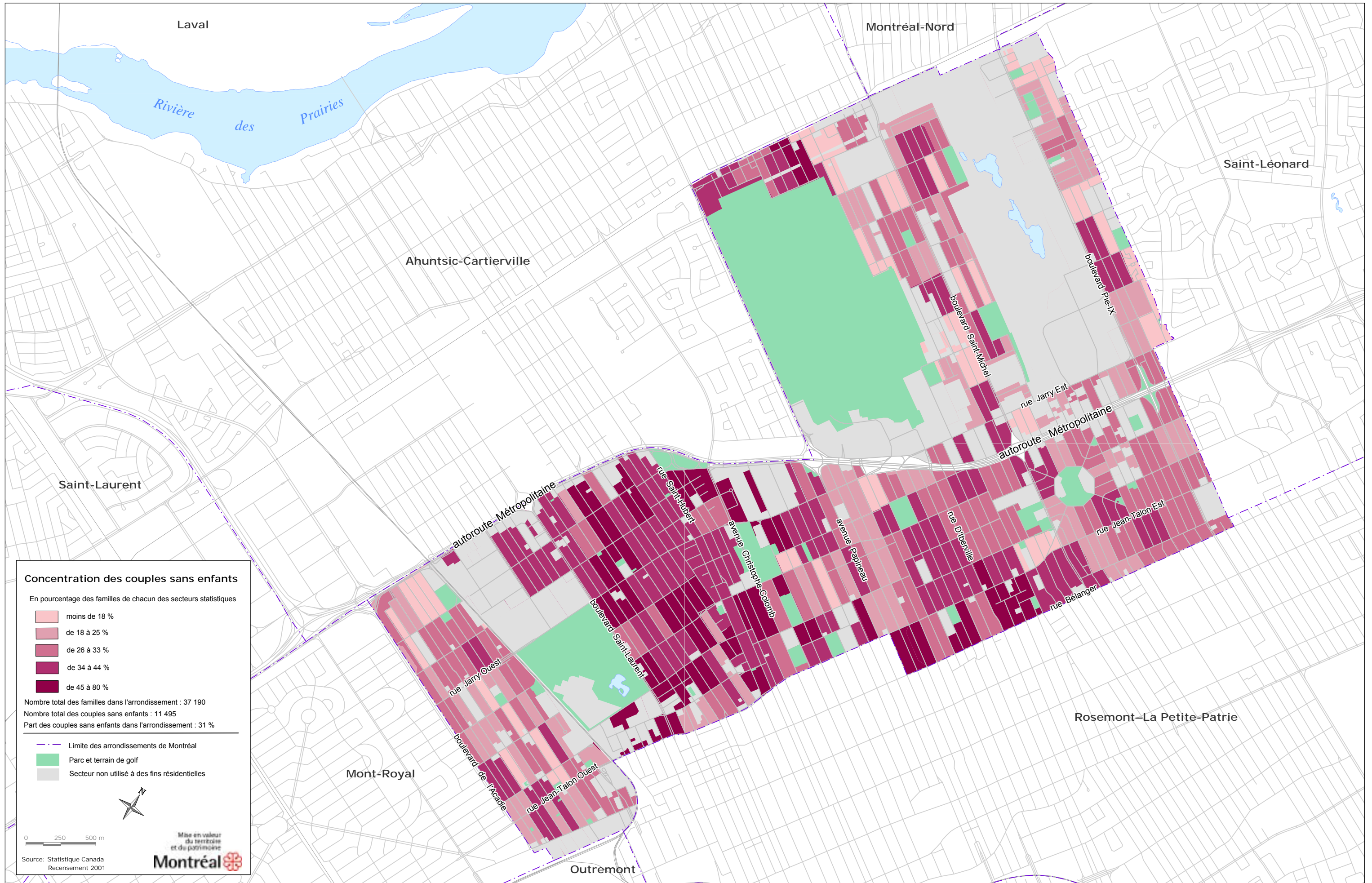

Concentration des couples sans enfants

En pourcentage des familles de chacun des secteurs statistiques

moins de 18 %
de 18 à 25 %
de 26 à 33 %
de 34 à 44 %
de 45 à 80 %

Nombre total des familles dans l'arrondissement : 37 190
 Nombre total des couples sans enfants : 11 495
 Part des couples sans enfants dans l'arrondissement : 31 %

- Limite des arrondissements de Montréal
- Parc et terrain de golf
- Secteur non utilisé à des fins résidentielles

0 250 500 m

Source: Statistique Canada
Recensement 2001

Mise en valeur du territoire et du patrimoine
Montréal

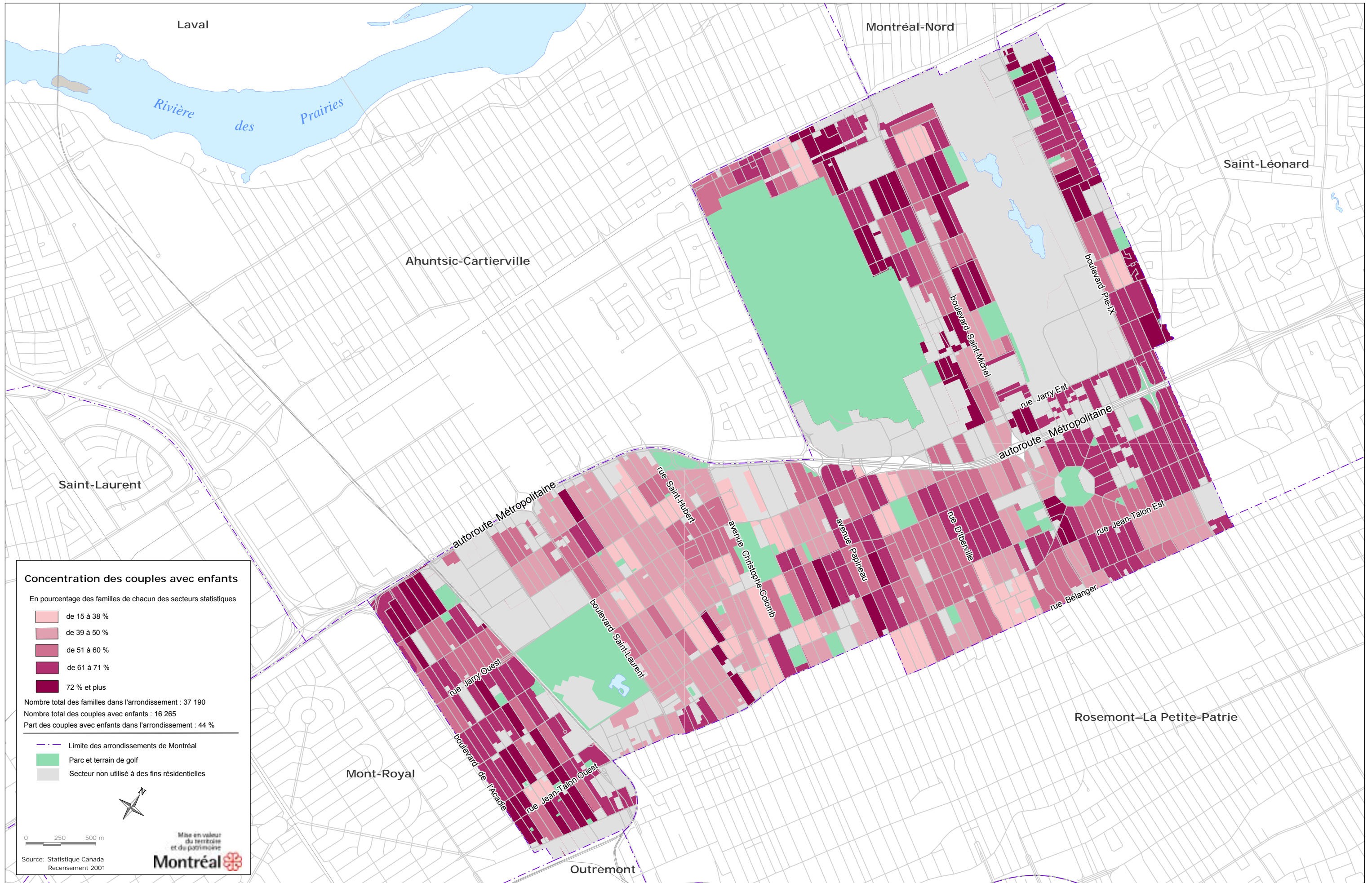

Concentration des couples avec enfants

En pourcentage des familles de chacun des secteurs statistiques

- de 15 à 38 %
- de 39 à 50 %
- de 51 à 60 %
- de 61 à 71 %
- 72 % et plus

Nombre total des familles dans l'arrondissement : 37 190
 Nombre total des couples avec enfants : 16 265
 Part des couples avec enfants dans l'arrondissement : 44 %

- Limite des arrondissements de Montréal
- Parc et terrain de golf
- Secteur non utilisé à des fins résidentielles

0 250 500 m

Source: Statistique Canada
Recensement 2001

Mise en valeur du territoire et du patrimoine
Montréal

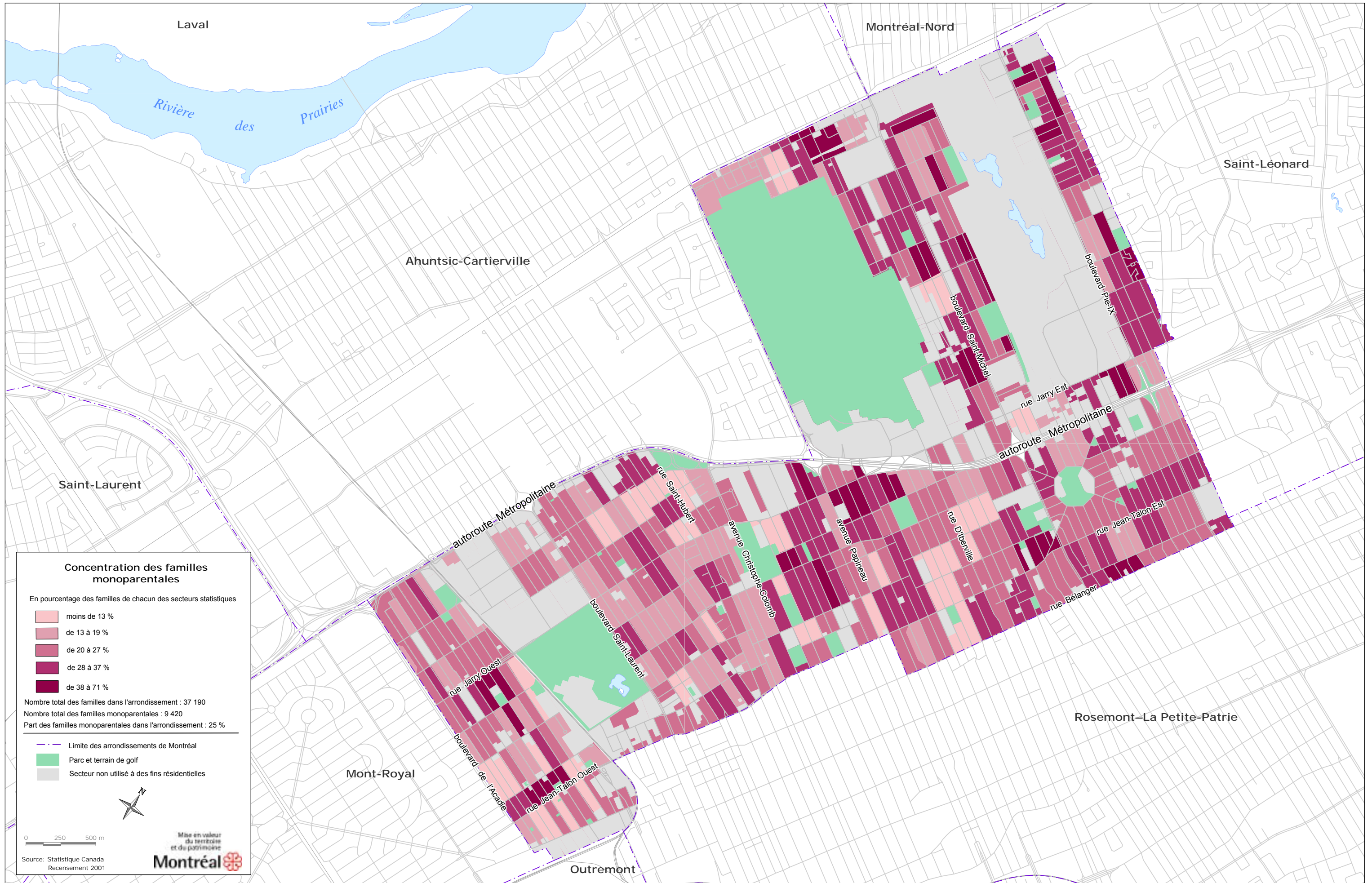

Concentration des familles monoparentales

En pourcentage des familles de chacun des secteurs statistiques

- moins de 13 %
- de 13 à 19 %
- de 20 à 27 %
- de 28 à 37 %
- de 38 à 71 %

Nombre total des familles dans l'arrondissement : 37 190
 Nombre total des familles monoparentales : 9 420
 Part des familles monoparentales dans l'arrondissement : 25 %

- Limite des arrondissements de Montréal
- Parc et terrain de golf
- Secteur non utilisé à des fins résidentielles

0 250 500 m

Source: Statistique Canada
Recensement 2001

Mise en valeur du territoire et du patrimoine
Montréal

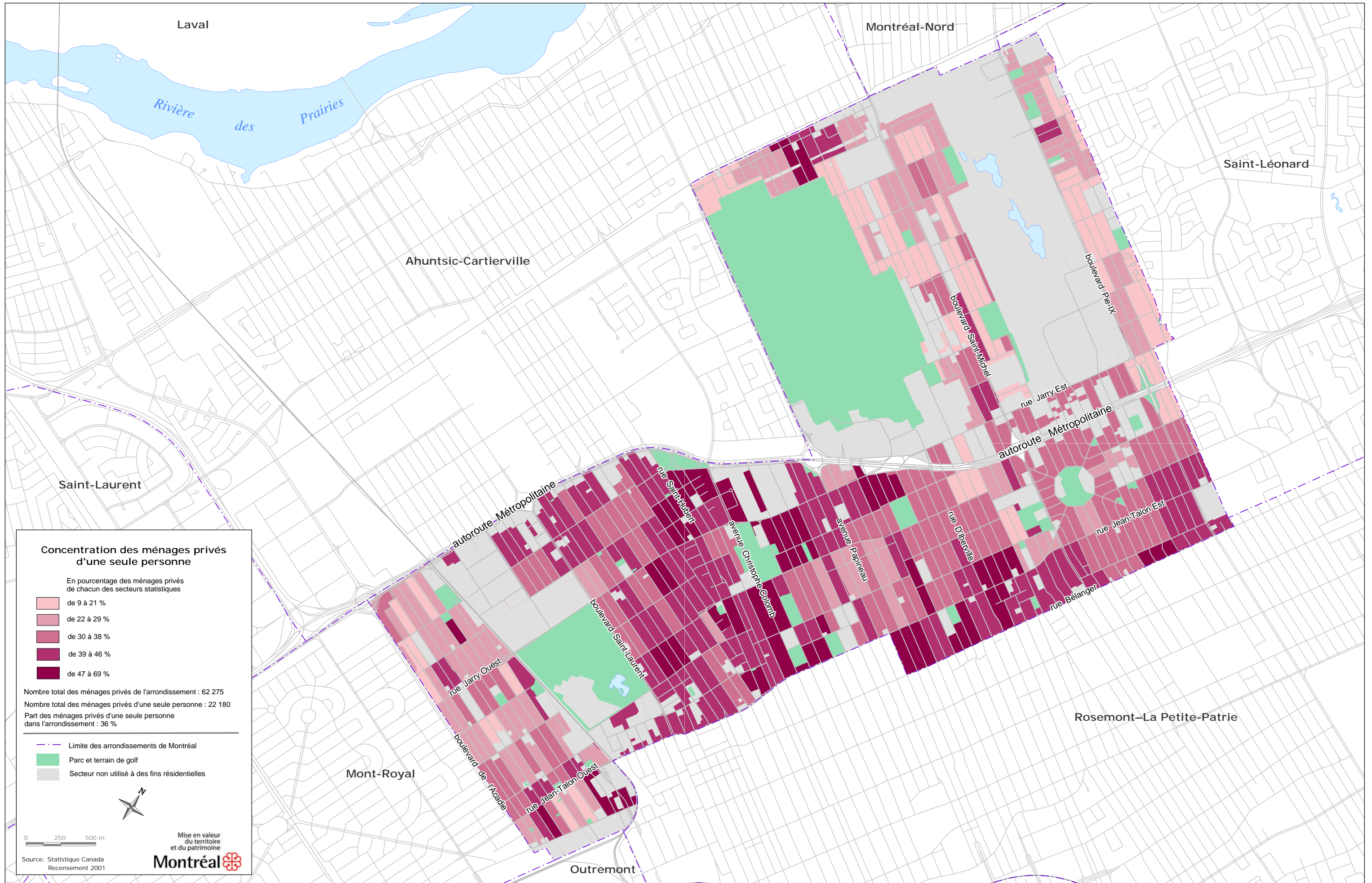

Concentration des ménages privés d'une seule personne

En pourcentage des ménages privés de chacun des secteurs statistiques

- de 9 à 21 %
- de 22 à 29 %
- de 30 à 38 %
- de 39 à 46 %
- de 47 à 69 %

Nombre total des ménages privés de l'arrondissement : 62 275
 Nombre total des ménages privés d'une seule personne : 22 180
 Part des ménages privés d'une seule personne dans l'arrondissement : 36 %

- Limite des arrondissements de Montréal
- Parc et terrain de golf
- Secteur non utilisé à des fins résidentielles



0 250 500 m

Source: Statistique Canada
 Recensement 2001



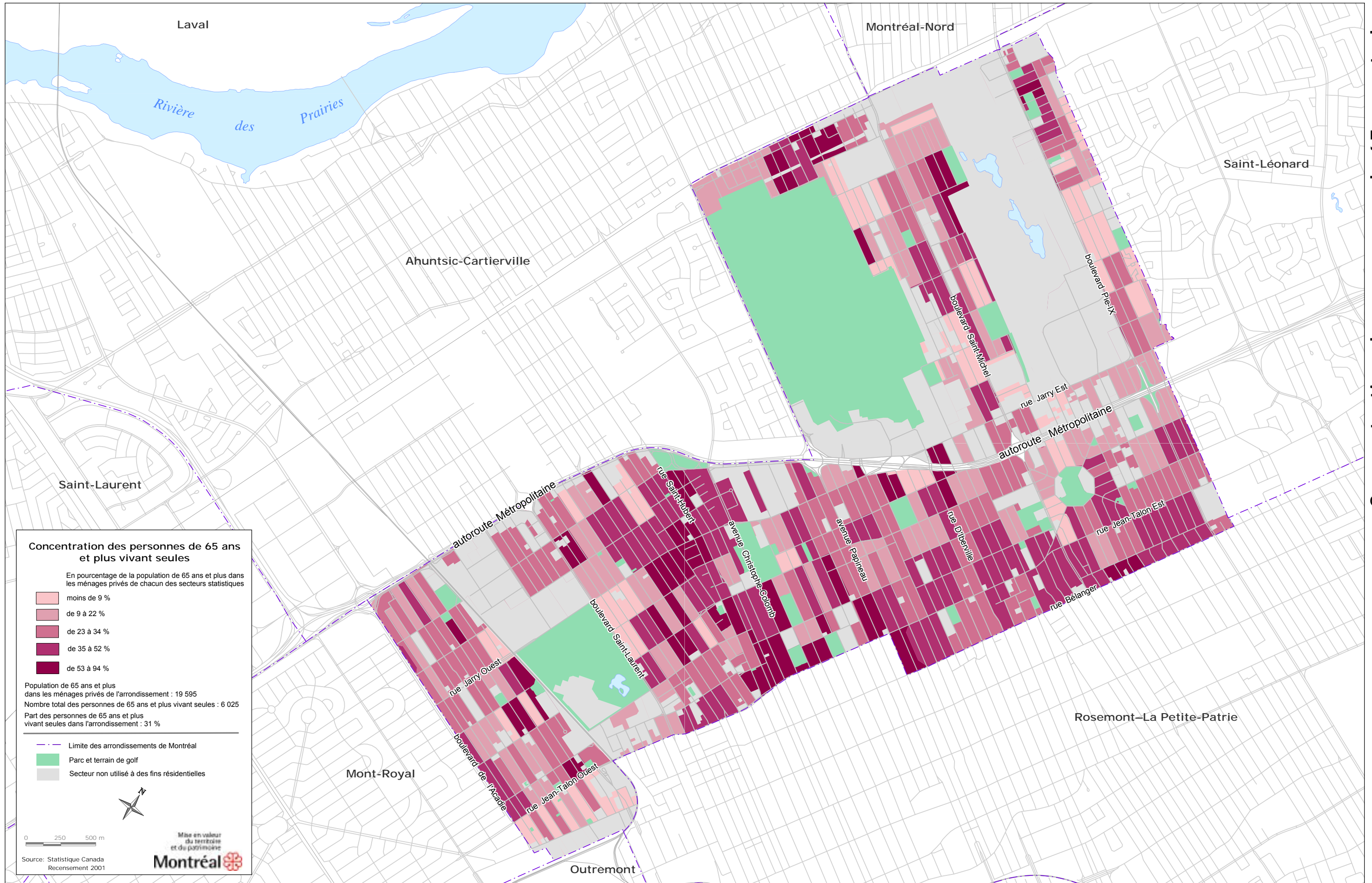

Concentration des personnes de 65 ans et plus vivant seules

En pourcentage de la population de 65 ans et plus dans les ménages privés de chacun des secteurs statistiques

- moins de 9 %
- de 9 à 22 %
- de 23 à 34 %
- de 35 à 52 %
- de 53 à 94 %

Population de 65 ans et plus dans les ménages privés de l'arrondissement : 19 595
 Nombre total des personnes de 65 ans et plus vivant seules : 6 025
 Part des personnes de 65 ans et plus vivant seules dans l'arrondissement : 31 %

- Limite des arrondissements de Montréal
- Parc et terrain de golf
- Secteur non utilisé à des fins résidentielles



0 250 500 m



Mise en valeur
du territoire
et du patrimoine

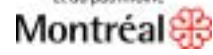

Source: Statistique Canada
Recensement 2001

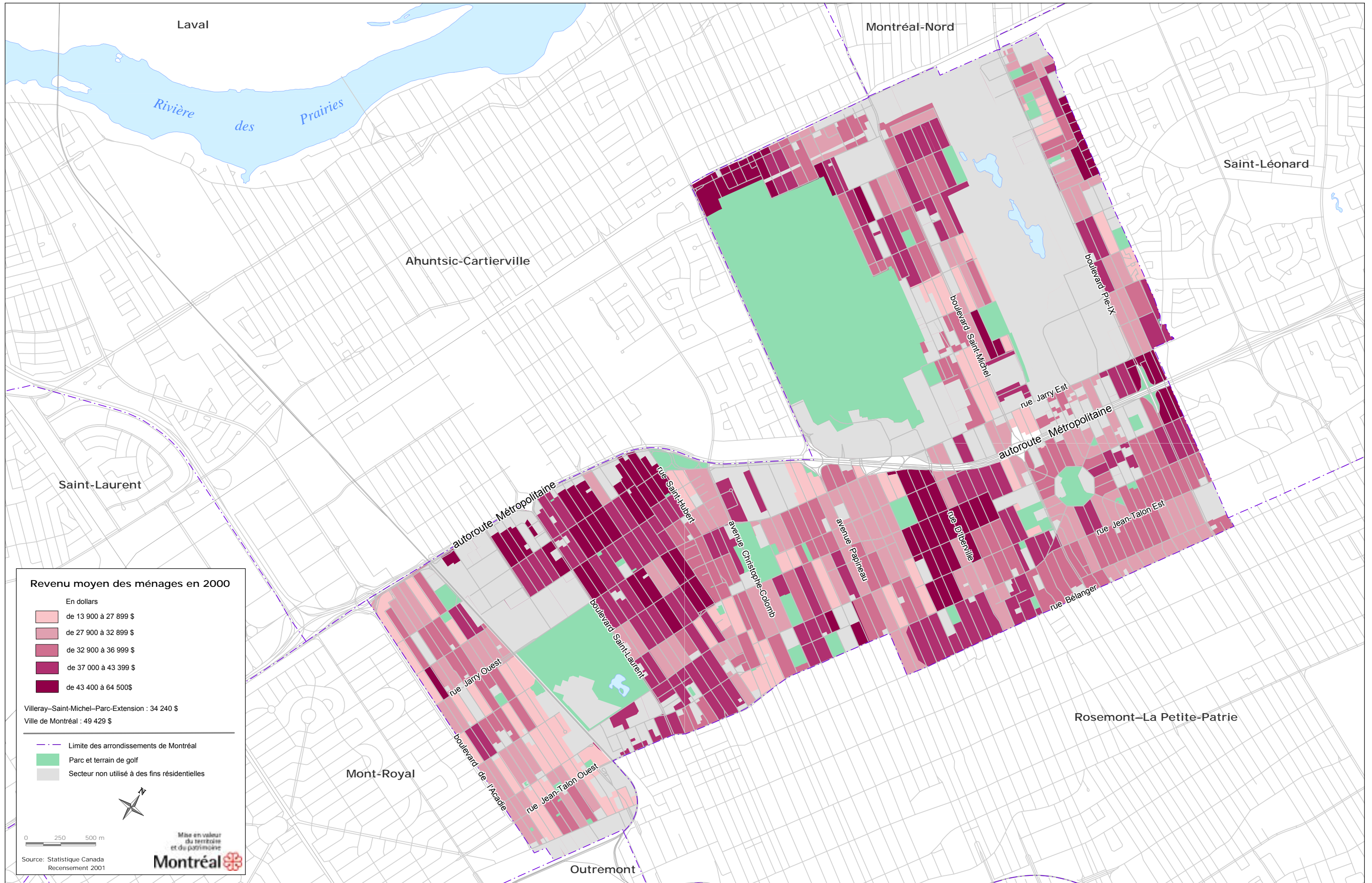

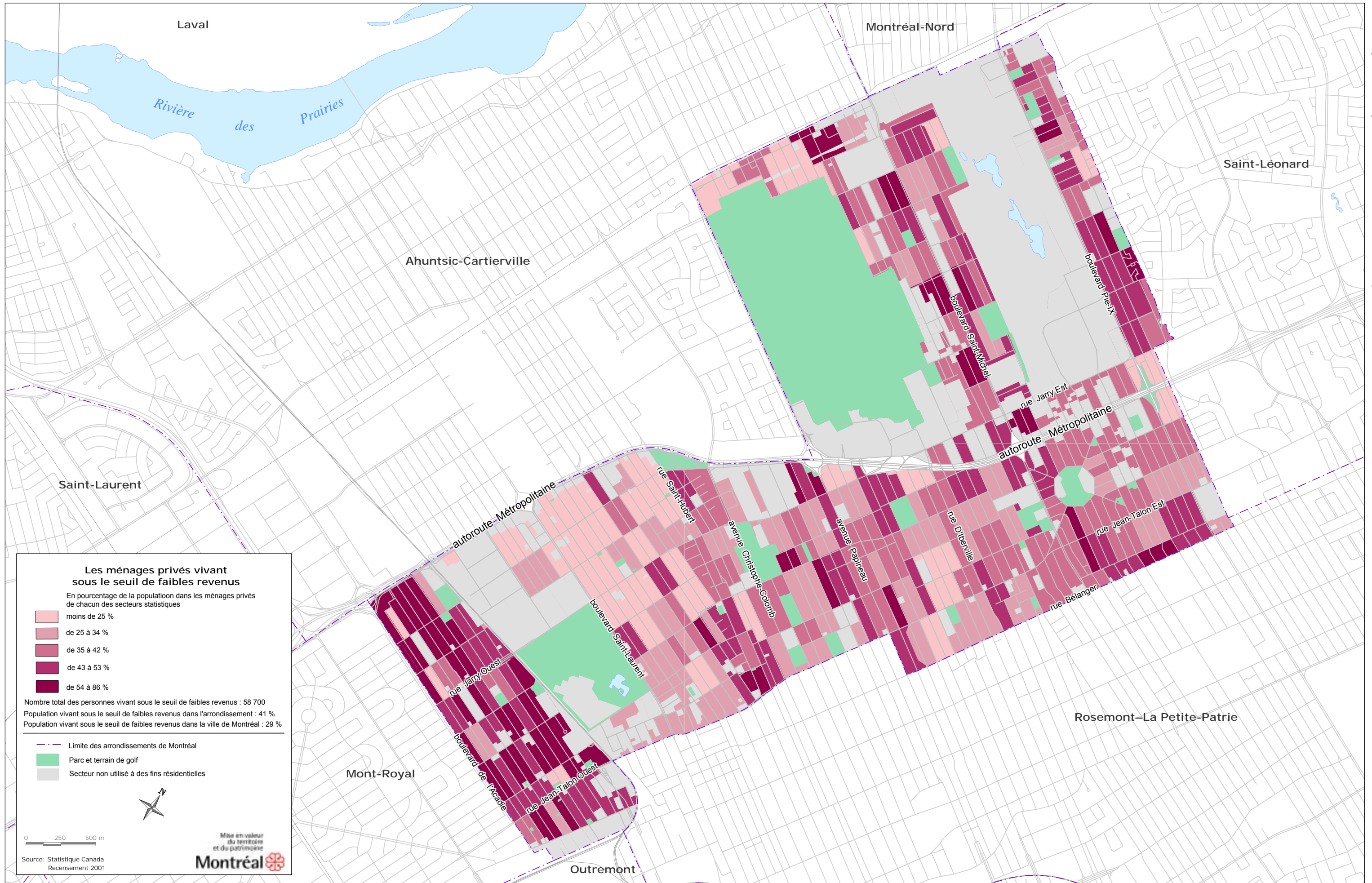

Les ménages privés vivant sous le seuil de faibles revenus

En pourcentage de la population dans les ménages privés de chacun des secteurs statistiques

- moins de 25 %
- de 25 à 34 %
- de 35 à 42 %
- de 43 à 53 %
- de 54 à 86 %

Nombre total des personnes vivant sous le seuil de faibles revenus : 58 700
 Population vivant sous le seuil de faibles revenus dans l'arrondissement : 41 %
 Population vivant sous le seuil de faibles revenus dans la ville de Montréal : 29 %

- Limite des arrondissements de Montréal
- Parc et terrain de golf
- Secteur non utilisé à des fins résidentielles

0 250 500 m

Source: Statistique Canada Recensement 2001

Mise en valeur du territoire et du patrimoine
Montréal

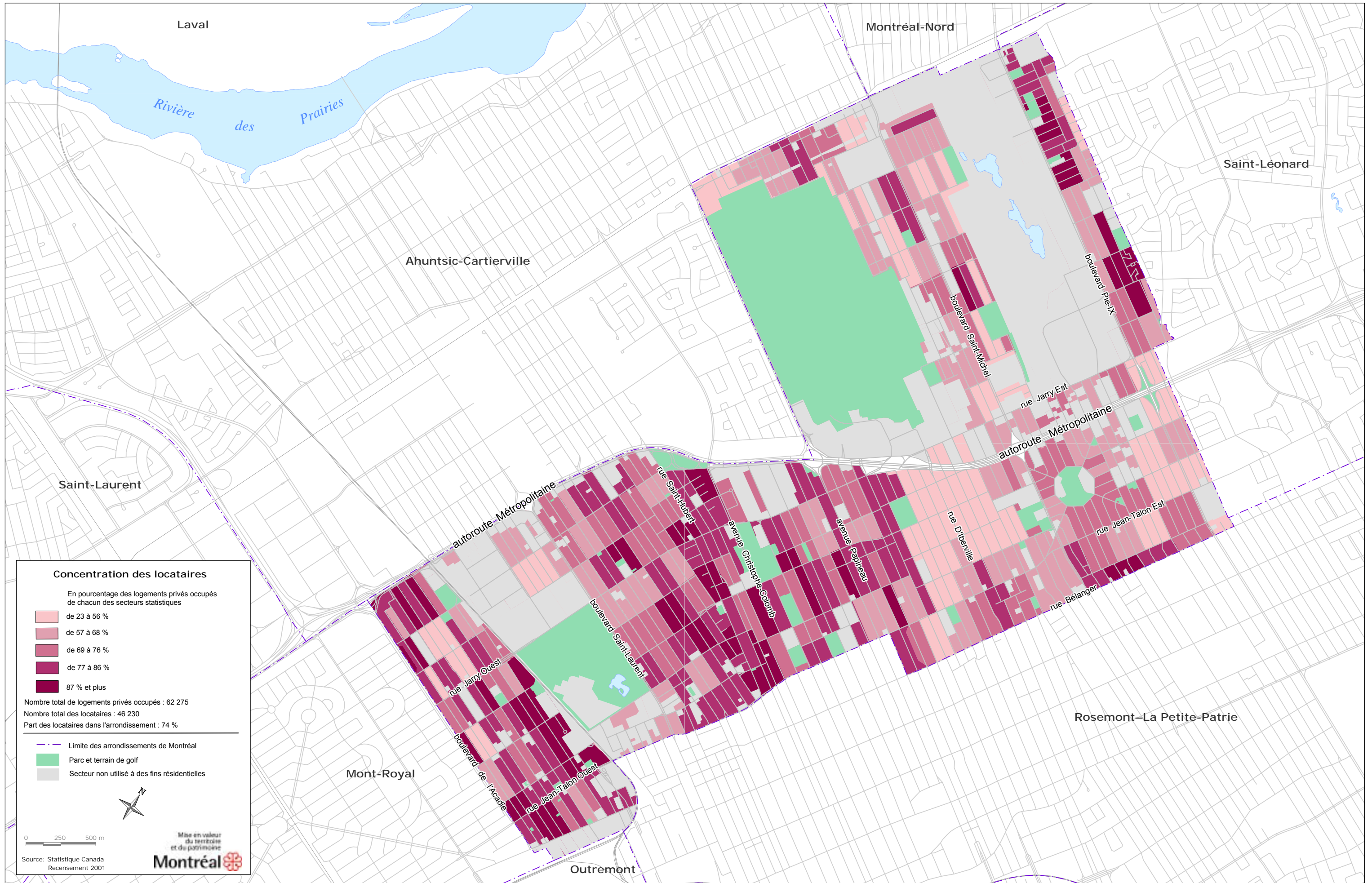

Concentration des locataires

En pourcentage des logements privés occupés de chacun des secteurs statistiques

- de 23 à 56 %
- de 57 à 68 %
- de 69 à 76 %
- de 77 à 86 %
- 87 % et plus

Nombre total de logements privés occupés : 62 275
 Nombre total des locataires : 46 230
 Part des locataires dans l'arrondissement : 74 %

- Limite des arrondissements de Montréal
- Parc et terrain de golf
- Secteur non utilisé à des fins résidentielles

0 250 500 m

Source: Statistique Canada
Recensement 2001

Mise en valeur du territoire et du patrimoine
Montréal

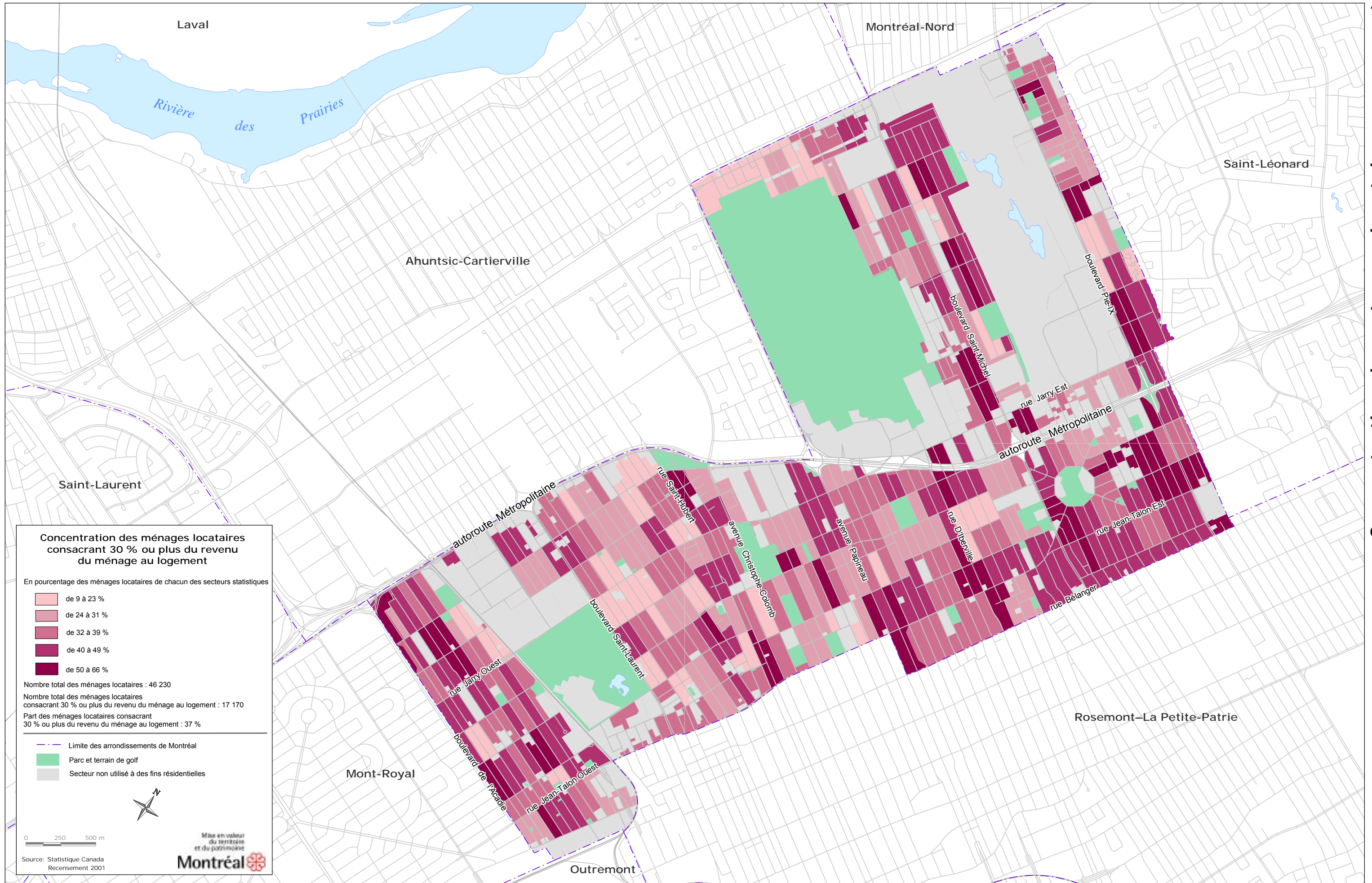

Concentration des ménages locataires consacrant 30 % ou plus du revenu du ménage au logement

En pourcentage des ménages locataires de chacun des secteurs statistiques

- de 9 à 23 %
- de 24 à 31 %
- de 32 à 39 %
- de 40 à 49 %
- de 50 à 66 %

Nombre total des ménages locataires : 46 230

Nombre total des ménages locataires consacrant 30 % ou plus du revenu du ménage au logement : 17 170

Part des ménages locataires consacrant 30 % ou plus du revenu du ménage au logement : 37 %

- Limite des arrondissements de Montréal
- Parc et terrain de golf
- Secteur non utilisé à des fins résidentielles



0 250 500 m

Source: Statistique Canada
Recensement 2001



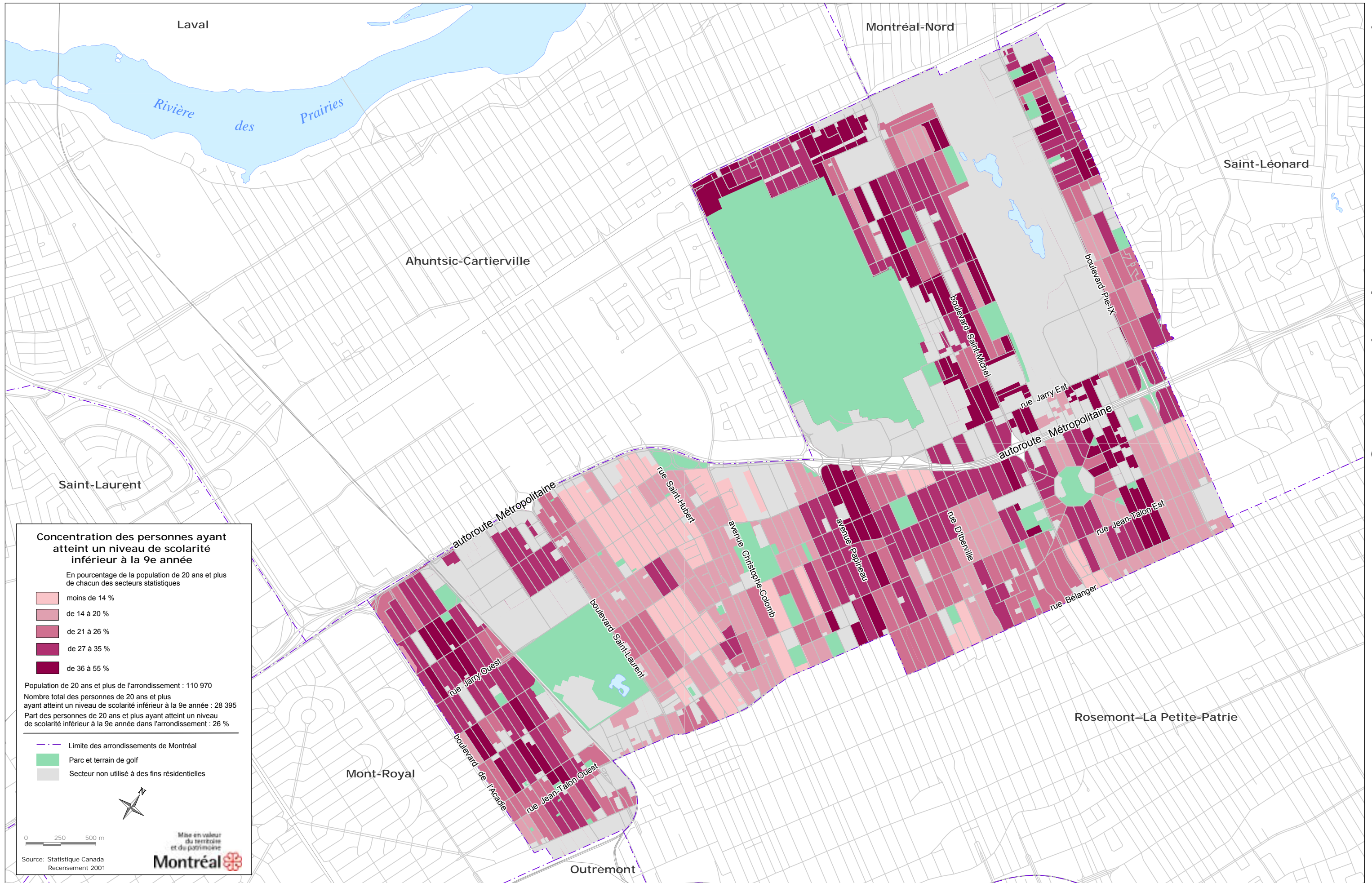

Concentration des personnes ayant atteint un niveau de scolarité inférieur à la 9e année

En pourcentage de la population de 20 ans et plus de chacun des secteurs statistiques

- moins de 14 %
- de 14 à 20 %
- de 21 à 26 %
- de 27 à 35 %
- de 36 à 55 %

Population de 20 ans et plus de l'arrondissement : 110 970
 Nombre total des personnes de 20 ans et plus ayant atteint un niveau de scolarité inférieur à la 9e année : 28 395
 Part des personnes de 20 ans et plus ayant atteint un niveau de scolarité inférieur à la 9e année dans l'arrondissement : 26 %

- Limite des arrondissements de Montréal
- Parc et terrain de golf
- Secteur non utilisé à des fins résidentielles



0 250 500 m



Source: Statistique Canada Recensement 2001

Concentration des personnes ayant atteint un niveau de scolarité inférieur à la 9e année

Villeray-Saint-Michel-Parc-Extension

5-1

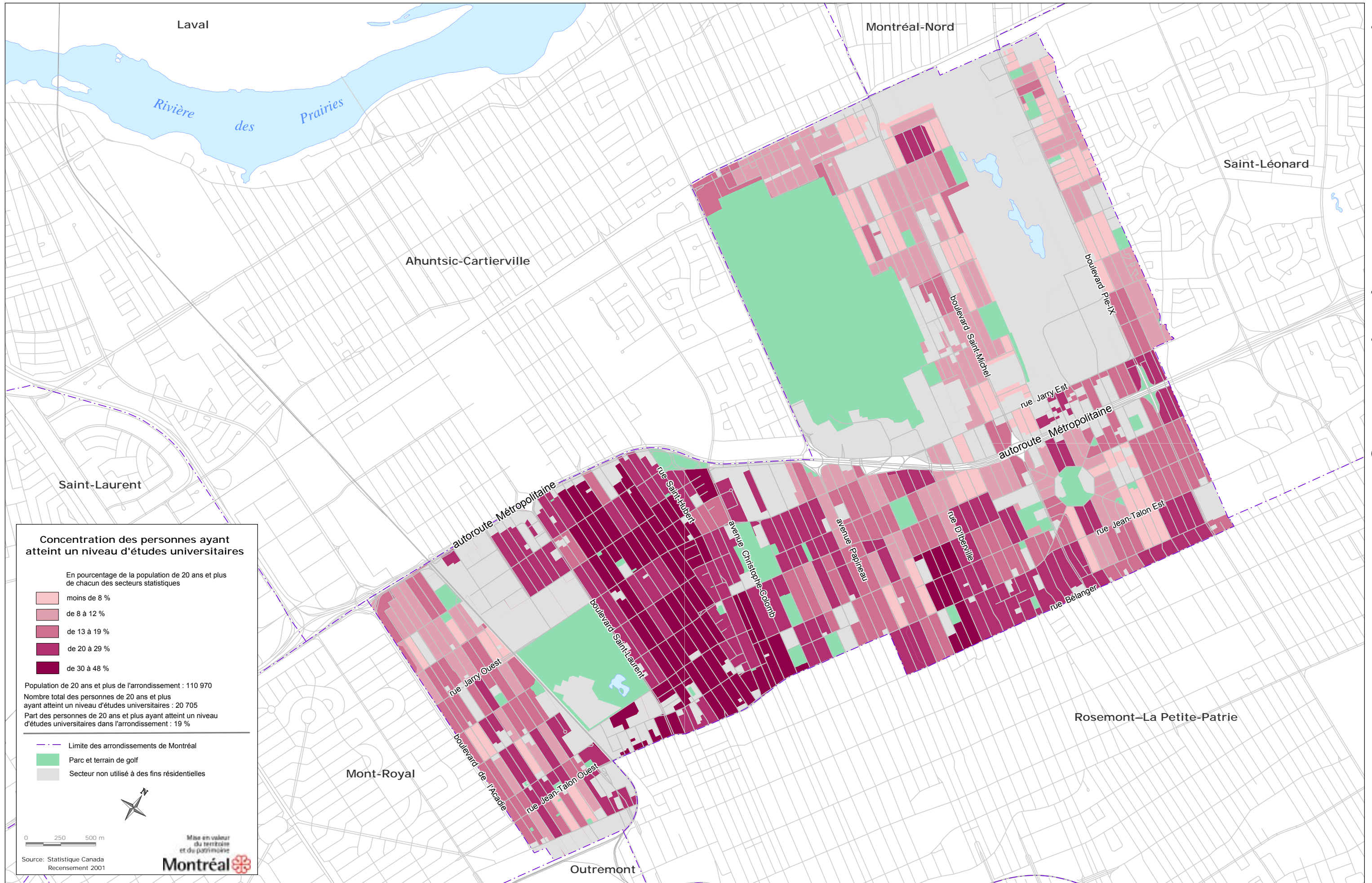

Concentration des personnes ayant atteint un niveau d'études universitaires

En pourcentage de la population de 20 ans et plus de chacun des secteurs statistiques

- moins de 8 %
- de 8 à 12 %
- de 13 à 19 %
- de 20 à 29 %
- de 30 à 48 %

Population de 20 ans et plus de l'arrondissement : 110 970
 Nombre total des personnes de 20 ans et plus ayant atteint un niveau d'études universitaires : 20 705
 Part des personnes de 20 ans et plus ayant atteint un niveau d'études universitaires dans l'arrondissement : 19 %

- Limite des arrondissements de Montréal
- Parc et terrain de golf
- Secteur non utilisé à des fins résidentielles



0 250 500 m



Mise en valeur
du territoire
et du patrimoine



Source: Statistique Canada
Recensement 2001

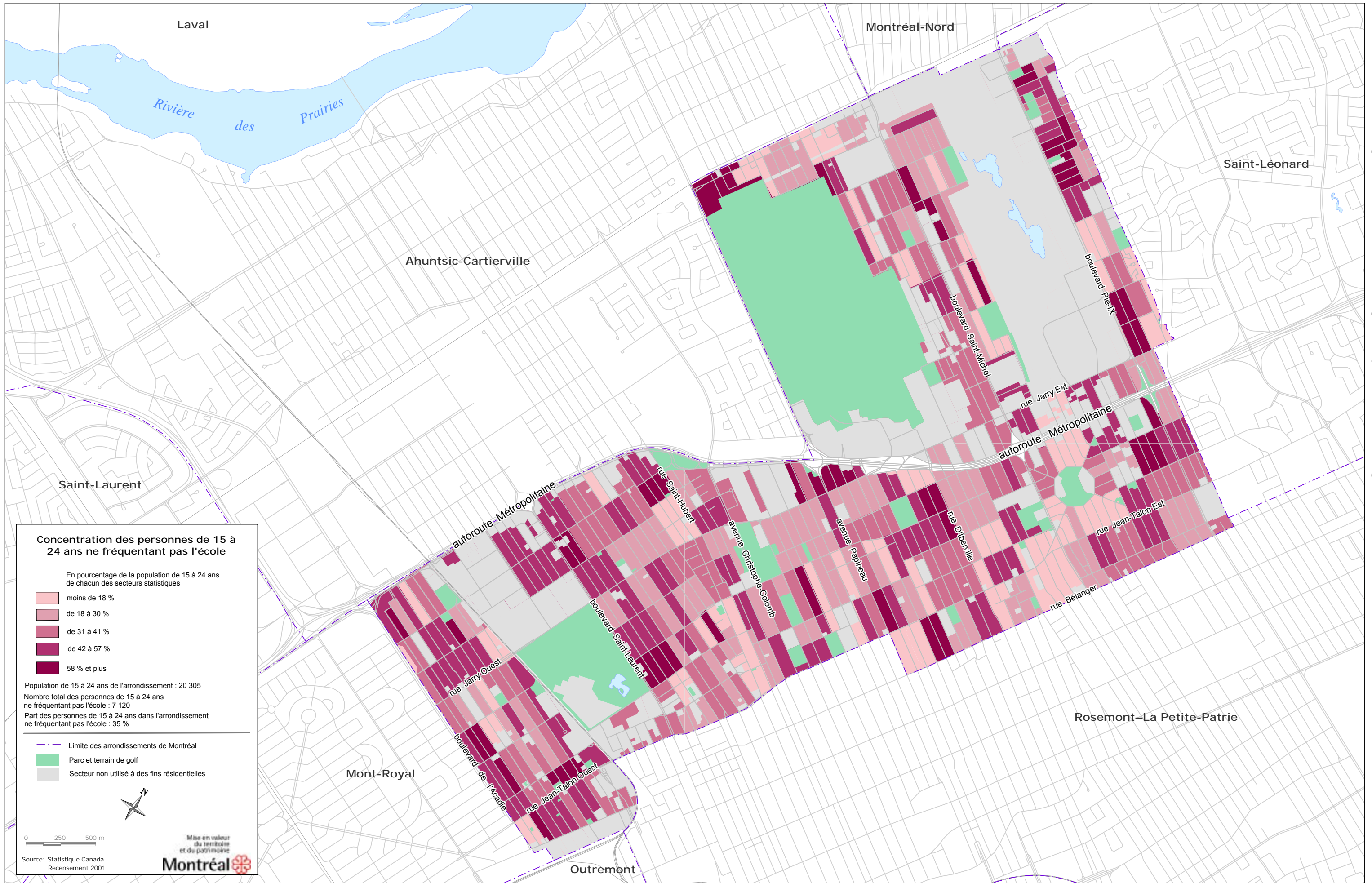

Concentration des personnes de 15 à 24 ans ne fréquentant pas l'école

- En pourcentage de la population de 15 à 24 ans de chacun des secteurs statistiques
- moins de 18 %
 - de 18 à 30 %
 - de 31 à 41 %
 - de 42 à 57 %
 - 58 % et plus

Population de 15 à 24 ans de l'arrondissement : 20 305
 Nombre total des personnes de 15 à 24 ans ne fréquentant pas l'école : 7 120
 Part des personnes de 15 à 24 ans dans l'arrondissement ne fréquentant pas l'école : 35 %

- Limite des arrondissements de Montréal
- Parc et terrain de golf
- Secteur non utilisé à des fins résidentielles



0 250 500 m



Source: Statistique Canada
 Recensement 2001

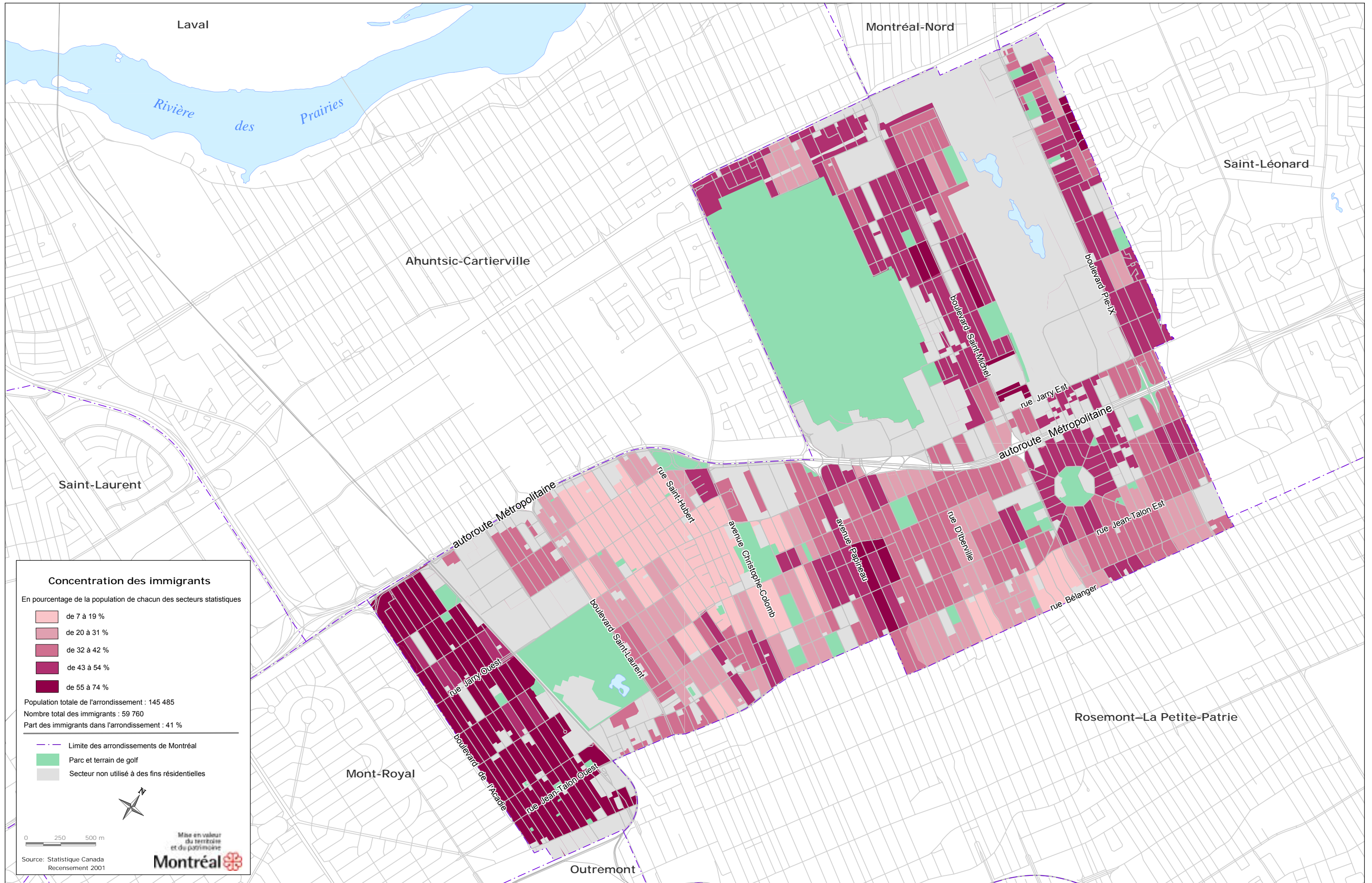

Concentration des immigrants

En pourcentage de la population de chacun des secteurs statistiques

	de 7 à 19 %
	de 20 à 31 %
	de 32 à 42 %
	de 43 à 54 %
	de 55 à 74 %

Population totale de l'arrondissement : 145 485
 Nombre total des immigrants : 59 760
 Part des immigrants dans l'arrondissement : 41 %

Limite des arrondissements de Montréal
 Parc et terrain de golf
 Secteur non utilisé à des fins résidentielles

0 250 500 m

Source: Statistique Canada
Recensement 2001

Mise en valeur du territoire et du patrimoine
Montréal

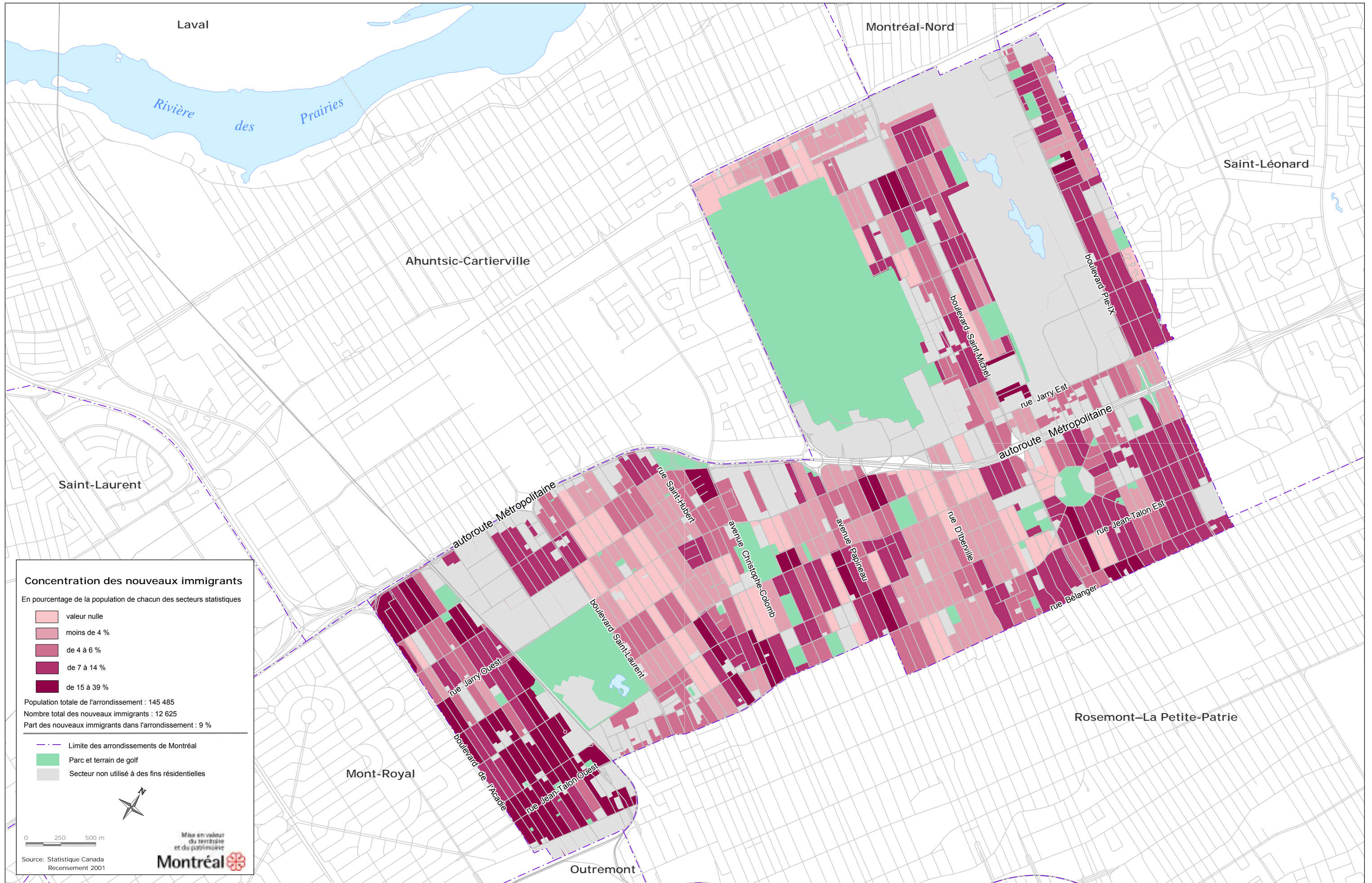

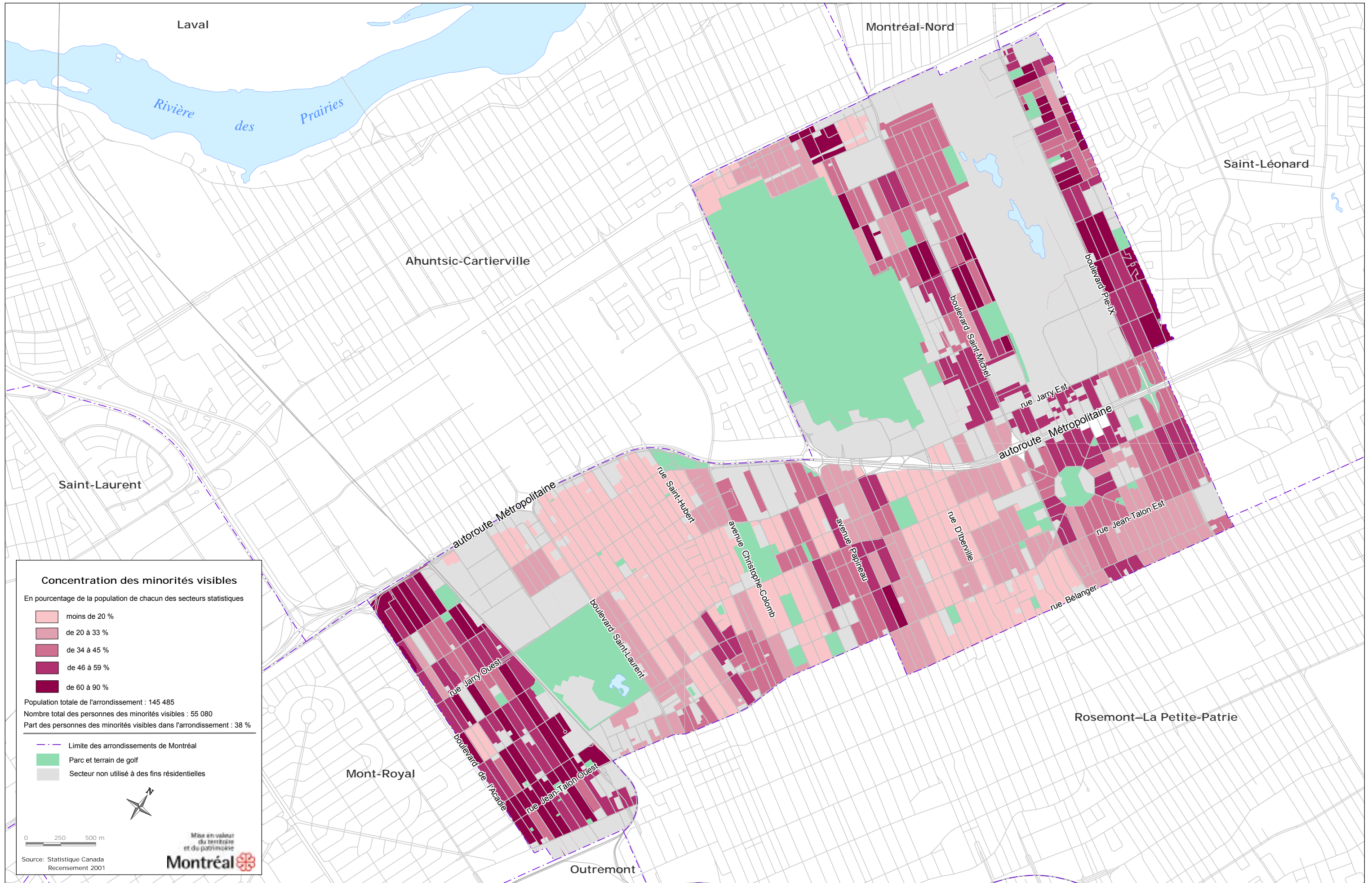

Concentration des minorités visibles
 En pourcentage de la population de chacun des secteurs statistiques

moins de 20 %
de 20 à 33 %
de 34 à 45 %
de 46 à 59 %
de 60 à 90 %

Population totale de l'arrondissement : 145 485
 Nombre total des personnes des minorités visibles : 55 080
 Part des personnes des minorités visibles dans l'arrondissement : 38 %

- Limite des arrondissements de Montréal
- Parc et terrain de golf
- Secteur non utilisé à des fins résidentielles

0 250 500 m

Source: Statistique Canada
 Recensement 2001

Mise en valeur du territoire et du patrimoine
Montréal

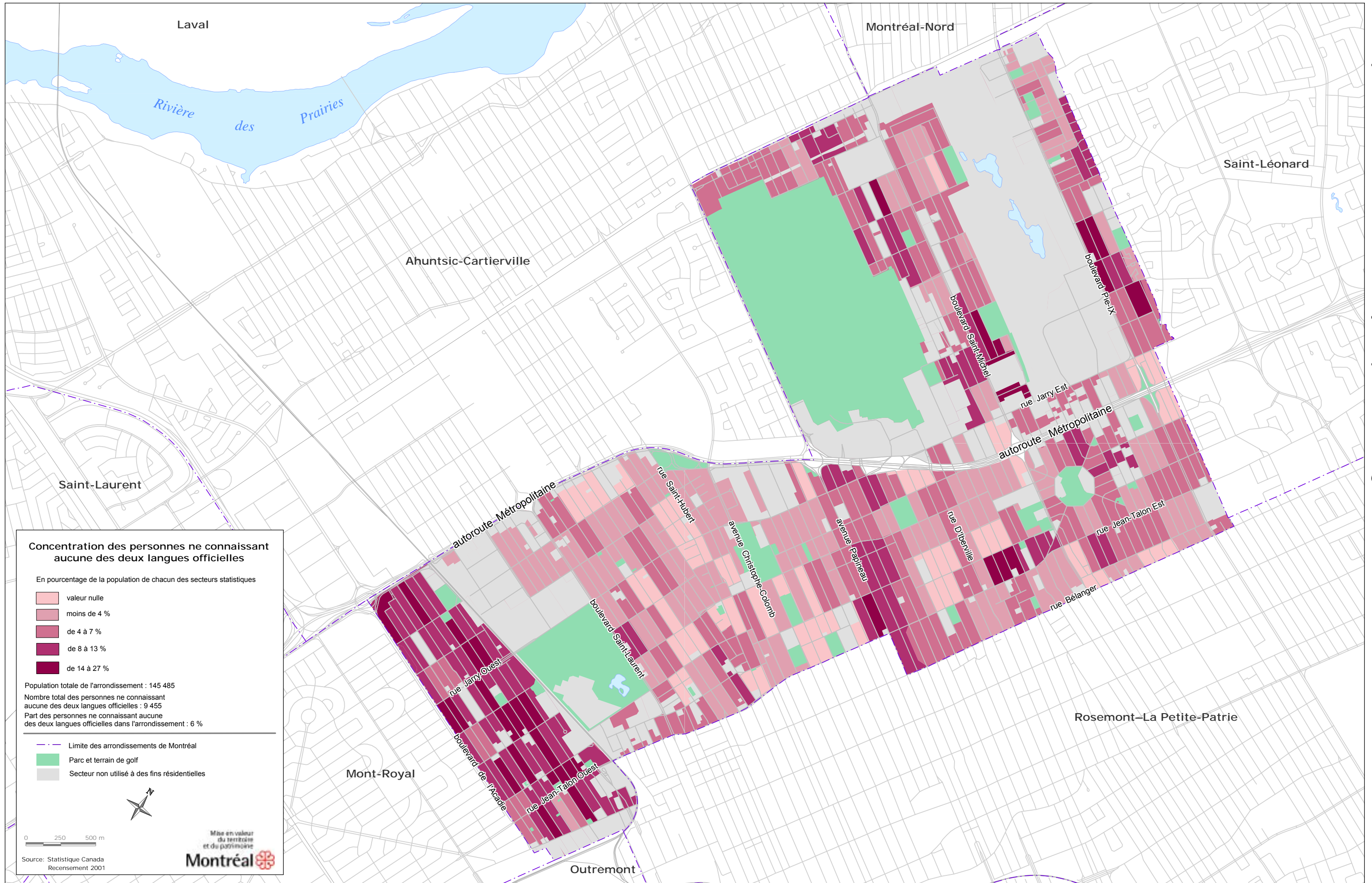

Concentration des personnes ne connaissant aucune des deux langues officielles

En pourcentage de la population de chacun des secteurs statistiques

- valeur nulle
- moins de 4 %
- de 4 à 7 %
- de 8 à 13 %
- de 14 à 27 %

Population totale de l'arrondissement : 145 485
 Nombre total des personnes ne connaissant aucune des deux langues officielles : 9 455
 Part des personnes ne connaissant aucune des deux langues officielles dans l'arrondissement : 6 %

- Limite des arrondissements de Montréal
- Parc et terrain de golf
- Secteur non utilisé à des fins résidentielles

0 250 500 m

Source: Statistique Canada
Recensement 2001

Mise en valeur du territoire et du patrimoine
Montréal

Concentration des personnes ne connaissant aucune des deux langues officielles

Villeray-Saint-Michel-Parc-Extension

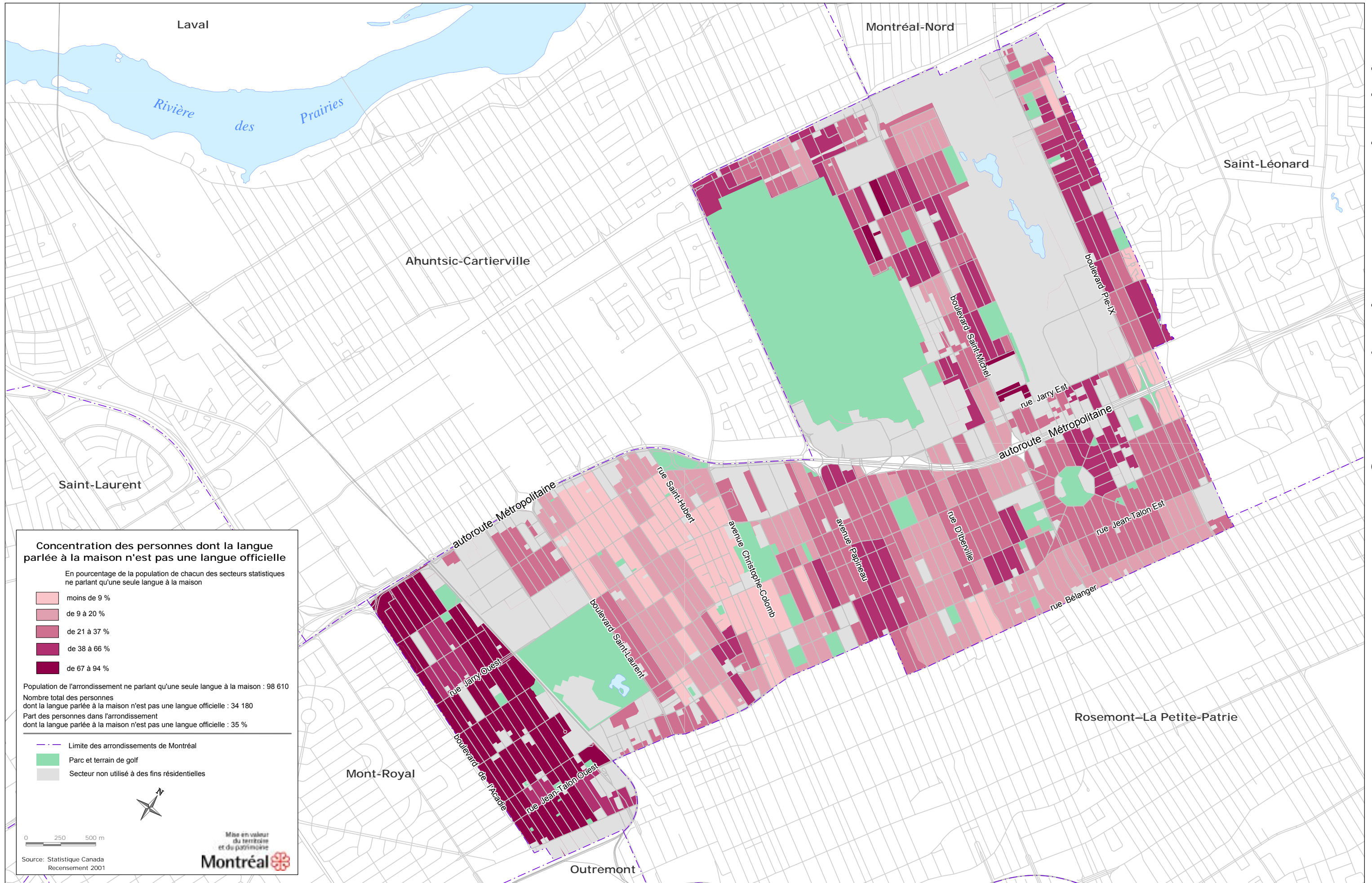

Concentration des personnes dont la langue parlée à la maison n'est pas une langue officielle

En pourcentage de la population de chacun des secteurs statistiques ne parlant qu'une seule langue à la maison

- moins de 9 %
- de 9 à 20 %
- de 21 à 37 %
- de 38 à 66 %
- de 67 à 94 %

Population de l'arrondissement ne parlant qu'une seule langue à la maison : 98 610
 Nombre total des personnes dont la langue parlée à la maison n'est pas une langue officielle : 34 180
 Part des personnes dans l'arrondissement dont la langue parlée à la maison n'est pas une langue officielle : 35 %

- Limite des arrondissements de Montréal
- Parc et terrain de golf
- Secteur non utilisé à des fins résidentielles

0 250 500 m

Source: Statistique Canada Recensement 2001

Mise en valeur du territoire et du patrimoine
Montréal

Concentration des personnes dont la langue parlée à la maison n'est pas une langue officielle

Villeray-Saint-Michel-Parc-Extension