

J. W. PICARD

EQUIPEMENT
DE
RESTAURANT
NEUF OU USAGE

Disponible en magasin
81, JACQUES-CARTIER OUEST
CHICOUTIMI
543-4441

le QUOTIDIEN

Les Assurances
Tremblay et
Levesque Inc.

ASSURANCES
GENERALES



110 est
Racine
Suite 200
Chicoutimi

Tél.: 543-1511

10e année no 186

Chicoutimi, jeudi 12 mai 1983

35¢

40 pages

Concessionnaires d'autos

Le conflit serait réglé

CHICOUTIMI (GL) — Le conflit chez les concessionnaires automobiles du Saguenay-Lac-Saint-Jean tire à sa fin. Les deux parties ont accepté les modalités d'une entente soumise par le conciliateur au dossier, Jean-Louis Duchesne du ministère du Travail.

Un porte-parole syndical a confirmé qu'une entente de principe est intervenue entre les parties précisant que les travailleurs se réunissent ce matin, à compter de 9h30 dans les locaux de l'ancien hôtel de ville de Kenogami pour prendre un vote.

René Poire de la CSD a déclaré hier que le comité de stratégie se réunissait en soirée pour formuler les dernières recommandations avant le vote des travailleurs.

Du côté patronal, on a convoqué une conférence de presse pour ce matin à compter de 10 heures, à l'Hôtel Roussillon.

Statistique Canada nous a coûté \$170 millions

Page 3

Sather s'en prend au gardien Smith



AUTOPSIE — Au cours de la séance d'entraînement des Oilers, suite à la défaite de la veille, l'instructeur Glen Sather a réuni ses joueurs au centre de la patinoire, loin des oreilles indiscretes, pour procéder à l'autopsie de la défaite. Nul doute qu'on apportera les correctifs nécessaires pour ne pas quitter Edmonton avec deux matchs de retard sur les Islanders dans cette finale de la coupe Stanley qui se poursuit ce soir à Edmonton.

Budget Parizeau

Ottawa satisfait

Page 10

Le Lac a bougé

Page 3

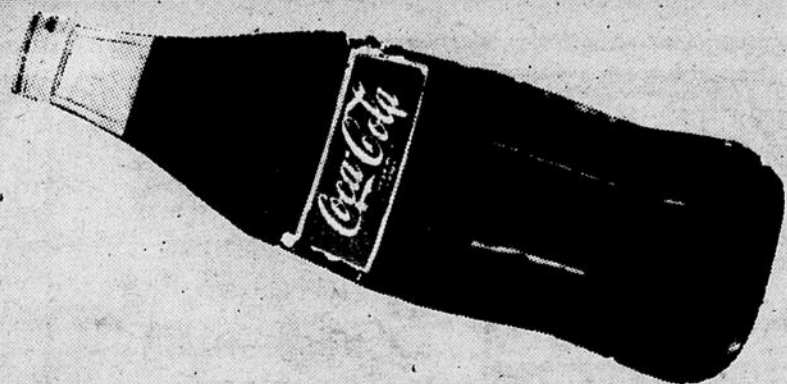

Coke

1.5 litre

.99¢

PLUS DÉPÔT

MAINTENANT
AVEC DÉPÔT
.25 SEULEMENT
CHEZ LES MARCHANDS
PARTICIPANT DE LA
REGION.

Présentation des joueurs des
Voyageurs de Jonquière du
baseball majeur

CE SOIR, 18H45.

PLACE CENTRE-VILLE — JONQUIERE

Dernier programme de boxe
amateur de la saison.

DIMANCHE 15 MAI, 13H30.

CENTRE COMMEMORATIF PRICE JONQUIERE.

Faits divers

Indécence

CHICOUTIMI (CC) — Un jeune homme de 24 ans de Chicoutimi a été condamné à \$300 d'amende et il a été assujéti à une ordonnance de probation de deux ans pour s'être livré à des actions indécentes à trois reprises, l'automne dernier.

Représenté par Me Claude Beaulieu, ce jeune homme avait en fait exhibé ses parties sexuelles d'abord devant une fillette de 10 ans, dans la cour d'une école de La Baie, et par la suite il avait répété son geste indécent à deux reprises devant une dame de Chicoutimi.

Son procureur a indiqué au juge Jean Simard que l'intimé regrettait amèrement son agissement et il a réclamé la clémence du Tribunal.

"Voyez un médecin ou un psychologue, car un comportement semblable n'a rien de normal," a recommandé le juge Simard, en incitant le jeune homme à cesser cet agissement qui est du propre d'un désaxé.

Affaire de Lac-Bouchette

LAC-BOUCHETTE (CC) — C'est le maître de chien qui, à partir de l'endroit où étaient sortis les suspects, a permis à la police de retrouver, en début de semaine, l'argent qui avait été volé à la Caisse populaire de Lac-Bouchette vendredi dernier.

Cette précision a été apportée, hier, par un porte-parole de la Sûreté du Québec qui tenait effectivement à mentionner que les deux suspects dans cette affaire, Luc Hébert et Allen Watt, de La Tuque, n'avaient aucunement aidé les policiers dans leurs recherches pour retrouver l'argent.

Les armes

LAC-BOUCHETTE (CC) — La Sûreté du Québec était toujours, hier, à la recherche des armes qui auraient servi à la perpétration du hold-up, vendredi dernier, à la Caisse populaire de Lac-Bouchette où au moins un coup de feu a alors été tiré.

Jusqu'à maintenant, ces armes ont été introuvables, de sorte que la police devait faire appel aux plongeurs de la SQ, dès ce matin, afin d'entreprendre des recherches dans les lacs compris dans le secteur environnant l'endroit où les voleurs s'étaient enfuis.

Collaboration des villageois

LAC-BOUCHETTE (CC) — Les membres de la Sûreté du Québec étaient reconnaissants, hier, à l'endroit de la population du Lac-Bouchette, plus spécialement à l'égard de certaines gens qui ont apporté une collaboration étroite à la police dans ses efforts pour retracer, d'abord,

les voleurs et ensuite, l'argent.

Un porte-parole de la SQ indiquait que des citoyens de Lac-Bouchette avaient même fourni du matériel à la police afin de lui faciliter ses recherches en forêt. La police s'est également montrée reconnaissante à l'endroit des agents de la conservation de Roberval qui ont participé aux recherches en forêt et fourni du matériel.

Les prisonniers se rendent

LONDRES (AFP) — Six prisonniers qui s'étaient évadés mercredi du fourgon cellulaire qui les transportait vers une prison dans l'île de Wight (sud de l'Angleterre) se sont rendus ou ont été capturés mercredi soir, apprend-on de source informée.

L'évasion s'est produite alors que 14 prisonniers, condamnés à des peines de 5 à 10 ans de prison, et escortés par cinq gardiens, effectuaient le voyage de la prison de Wandsworth (sud de Londres), à une prison dans l'île de Wight.

Six prisonniers avaient réussi à maîtriser leurs gardiens et l'un d'entre eux avait sauté du fourgon en marche par la portière de secours. Les prisonniers avaient alors forcé le chauffeur à s'arrêter en menaçant de jeter un gardien par la portière, et cinq autres évadés avaient pris la fuite à travers champs près du village de Liphook, dans le Hampshire. Les autres prisonniers avaient préféré rester dans le fourgon.

Deux prisonniers ont finalement été capturés à Liphook, deux autres dans une cabine téléphonique d'où ils avaient appelé un taxi, un cinquième sur le quai d'une gare locale et le sixième s'est rendu à la police après une interview avec un journaliste d'un grand quotidien national.

Tuerie à Laval

LAVAL (PC) — La police de Laval a rendu public, mercredi, l'identité de quatre personnes tuées mardi soir à l'intérieur d'une résidence de la rue Ampère dans cette banlieue de Montréal.

Il s'agit de MM. Yves Ménard, âgé de 40 ans, Alain Verville, 24 ans, et Michel Scardere, âgé de 29 ans, tous connus de la police.

Une jeune femme, trouvée agonisante à l'arrivée des policiers, Nathalie Lafrenière, âgée de 19 ans, a succombé à ses blessures.

Selon les policiers de Laval, au moins deux assaillants ont perpétré ce quadruple meurtre. Les meurtriers ont tiré plus d'une dizaine de coups de feu, a-t-on précisé.

Vol de \$1.4 million

Boucher expulsé

TROIS-RIVIERES (PC) — Les autorités policières mexicaines ont décidé d'expulser Marcel Boucher, recherché depuis plusieurs mois relativement à un vol de \$1.4 million perpétré en décembre 1981 à l'Alliance blindée de Trois-Rivières. Il sera bientôt livré à la police québécoise et subira son procès dans cette affaire.

Par ailleurs, Claude Milette, 41 ans, d'adresse incon-

nue, et Carol Daigle, 35 ans, de Laval, devaient être présents mercredi au Palais de justice de Trois-Rivières, en vue de subir leur enquête sur détention dans cette affaire mais brillaient par leur absence. Milette se trouvait devant la Cour supérieure de Montréal pour une requête en habeas corpus.

Le juge Maurice Langlois a émis des mandats d'amener

contre les deux accusés qui subiront leur enquête sur détention le 24 mai.

Un autre individu, Normand Riopel, est activement recherché en rapport à cette affaire. Les policiers croient son arrestation imminente.

Gilles Bouvier, un autre accusé, a fait transférer son dossier dans le district judiciaire de Hull où il est passé aux aveux. Il a été condamné à dix ans de pénitencier.

Le syndrome des lunettes frappe trois femmes...

BOSTON (AP) — Si porter de grandes lunettes teintées est à la mode, un chercheur estime cependant qu'ils peuvent créer un engourdissement au visage, appelé "syndrome des lunettes de soleil".

Grant Gwinup, de la faculté de médecine de l'université d'Arizona à Tucson, a

pris connaissance de ce problème l'été dernier lorsque trois femmes se sont plaintes de symptômes identiques.

La région sous les yeux, les joues, le nez et les dents supérieures étaient engourdis.

Respirer par le nez créait une "sensation désagréable" et "brosser et rincer les

dents ne produisaient pas la sensation attendue", écrit le chercheur dans le Journal de médecine de la Nouvelle-Angleterre.

Gwinup a observé que ces lunettes étaient plus lourdes que les verres conventionnels et il conclut qu'elles exercent une pression sur un nerf du visage.

Pas possible...



Une mutation E.T.?

Non, E.T. n'a pas muté et ce petit singe n'est pas non plus le produit d'une quelconque mutation extra-terrestre... C'est un maki, singe des régions tropicales, né le 6 avril dernier, à l'université d'études des primates de Durham, en Caroline du Nord. Vous voyez là son premier regard, et quel regard, sur le monde qui l'entoure, installé qu'il est dans la main de son protecteur.

(Laserphoto AP)

Météo

Min: 4
Max: 13

Situation générale: à l'approche d'une crête barométrique, les régions du sud-ouest verront des éclaircies de plus en plus fréquentes ce qui permettra aux champs de s'assécher quelque peu.

Outaouais, Pontiac-Gatineau, Lièvre, Réservoirs Cabonga et Gouin: ensoleillé avec passages nuageux. Min.: de 1 à 4. Max.: de 16 à 18. Vendredi: beau.

Lac-St-Jean, Laurentides: ciel variable. Min.: de 1 à 4. Max.: de 13 à 16. Précipitation: 10 p.c. Vendredi: beau.

Réservoirs des Laurentides, Saguenay: nuageux avec éclaircies et possibilité d'une averse. Min.: de 1 à 3. Max.: de 8 à 10. Précipitation: 20 p.c. Vendredi: beau.

Marée

CHICOUTIMI — La marée sera basse à 10h35 (0m5) et haute à 15h50 (4m5). Elle sera à nouveau basse à 22h40 (0m6) et haute à 04h00 (5m2).

PORT-ALFRED — La marée sera basse à 09h40 (0m4) et haute à 15h35 (5m1). Elle sera à nouveau basse à 21h30 (0m5) et haute à 03h45 (5m8).

SEPT-ÎLES — La marée sera basse à 08h15 (0m2) et haute à 14h15 (2m4). Elle sera à nouveau basse à 30h15 (0m3) et haute à 02h30 (3m0).

Loto

La Quotidienne

Dans l'ordre: 2872
Le numéro-boni est: 723869

SOMMAIRE

Annonces classées	24 à 26
Arts et spectacles	19
Bandes dessinées	20
Détente	29
Décès	27
Economie et finance	22-23
Horaires télé	18
Horoscope	20
Météo	2
Patrons	28
Sports	30 à 40

DU 29 AVRIL AU 12 MAI

1er film:
MARIA CHAPDELAINÉ
2ème film:
LE CERCLE DE FER
ADM.: \$3⁵⁰
CINEMA CANADIEN
TEL.: 662-3003



800 AVE DU PONT ALMA
Jacques Bernier, prop.
(418) 662-7250

Le Provençal
TEL.: 662-6649

34 UNITES
STYLE
CANADIEN
AVEC CABLE
SALLE DE
RECEPTIONS
RESTAURANT
COMPAREZ
NOS PRIX

DU 6 AU 12 MAI

LES ROUGES
POUR TOUS
ADM.: \$3⁵⁰
CINEMA ALMA
TEL.: 668-5048

CINE-PARC JEANNOIS
OUVERTURE
A COMPTER DU
13 MAI



Le lac qui cale: deux des juges du concours "Le lac qui cale", Robert Girard et Paul Roy.

(Photo Louis Perron)

Les glaces se promènent!

ROBERVAL (JS) — Même si les éliminatoires du hockey ne sont pas encore terminées, même si à certains moments le temps qui sévit nous fait davantage penser à l'automne voir même à l'hiver, il n'en demeure pas moins que la nature fait son oeuvre et en particulier sur le départ des glaces sur le lac Saint-Jean.

Rencontré hier, l'un des juges au concours "Le lac

qui cale", M. Robert Girard de Roberval, a indiqué que les glaces ont commencé il y a quelques jours à se promener sur le lac, ce qui laisse entrevoir un départ des glaces à brève échéance. M. Girard, qui en compagnie de Me Paul Roy et de M. Richard Taillefer surveillent quotidiennement le lac Saint-Jean afin de déterminer le moment où le lac sera libéré des glaces sur une su-

perficie de sept dixième, mentionne qu'il ne manque maintenant qu'un fort vent.

"C'est lorsque les glaces sont "décollées" des rives que l'action du vent devient déterminante" explique M. Girard. Maintenant que le phénomène s'est produit, la journée où il y aura un fort vent, on peut à toute fins pratiques, penser que le lac sera calé dans les heures qui suivront.

Employés municipaux félicinois

C'est un rejet à 89%

SAINT-FÉLICIEN (JS) — Même si les dernières offres de la ville de Saint-Félicien ont été rejetées dans une proportion de 89% par les 27 employés municipaux affiliés à la FEMSQ, la grève prévue pour jeudi à 00h00 est écartée pour le moment, les syndiqués ayant préféré faire appel à un conciliateur nommé par le ministre du Travail.

C'est ce qu'a indiqué le président du syndicat des employés municipaux de la ville de Saint-Félicien, M. Paul René Doucet, qui pré-

cise que le point de divergence majeur dans les présentes négociations touche la question de la sécurité d'emploi.

Dans ces dernières offres la ville, s'engage à maintenir sur une période de neuf mois pendant l'année un personnel de 23 personnes, laissant ainsi 4 employés à toute fin pratique sur le pavé explique M. Doucet. De plus, parmi les 23 employés, on assistera à un jeu de chaise musicale, compte tenu que la sécurité d'emploi ne touche qu'à neuf mois au

cours de l'année.

Sur la question salariale, M. Doucet précise que les employés demandent des augmentations de 8 et de 7%. Parlant des chiffres émis en début de semaine par le maire Boily, sur l'augmentation du normatif, M. Doucet déclare que ce n'est pas 7% de plus que la ville offre en terme d'augmentation sur le normatif, mais 1,6%. Quant à l'augmentation de la masse salariale globale, M. Doucet explique que les demandes syndicales représentent une augmentation de 5%.

Statistiques nationales

Des données très précises

CHICOUTIMI (GL) — En 1982, il en a coûté \$170 millions aux Canadiens pour avoir leurs statistiques. Avec ses 4,500 employés dont 700 professionnels, Statistiques Canada produit six à sept publications quotidiennes.

"C'est un rythme effarant", avoue Guy Leclerc, adjoint au responsable de la division des statistiques économiques de l'agence nationale canadienne, qui était l'invité du Cercle de presse du Saguenay hier.

C'est bien sûr la fiabilité des données diffusées par Statistiques Canada qui a retenu l'attention des intervenants notamment en ce qui concerne le taux de chômage et l'indice des prix à la consommation (IPC).

En ce qui à trait au chômage, M. Leclerc reconnaît que les statistiques concernant les régions comme la nôtre peuvent comporter une marge d'erreurs assez grande, étant donné l'échantillonnage restreint.

A l'échelle du pays, Statistique Canada identifie entre 25,000 et 35,000 ménages pour son échantillonnage. "Au niveau national, les données sont très précises. Pour être davantage précis à l'égard des régions, il faudrait recueillir au moins 55,000 ménages pour l'échantillonnage ce qui coûterait \$10 à \$12 millions de plus par mois", a dit M. Leclerc.

Au sujet de l'IPC, le statisti-

icien prétend que le terme ne signifie pas plus qu'il ne veut dire, soit un indice des prix à la consommation au Canada. Ce n'est pas un indice du coût de la vie puisqu'en majeure partie il est basé sur le prix moyen du panier de provisions.

Le gouvernement

A titre d'agence nationale, Statistiques Canada n'a pas le mandat de conseiller le gouvernement dans l'élaboration de ses lois.

Tout ce que fait l'organisme c'est de compiler des données, les mesurer et les analyser. "Nous cherchons à faire un travail objectif sans attache politique", affirme Guy Leclerc.

Les informations traitées par Statistiques Canada sont strictement confidentielles mais il s'agit surtout d'adresses, le nom de l'individu étant surtout un point de référence.

Par ailleurs, M. Leclerc ne croit pas que les chiffres fournis par Statistiques Canada sur le chômage et l'inflation particulièrement n'ont pas une influence négative sur le comportement des consommateurs.

"Tout au plus, dit-il, se sont des chiffres qui permettent de mieux orienter les décisions puisqu'ils fournissent justement un portrait du comportement des consommateurs".



STATISTIQUES CANADA — Avec ses 4,500 employés, Statistiques Canada produit des statistiques à un rythme effarant. Guy Leclerc de la division des statistiques économiques de l'agence nationale parle de six à sept publications quotidiennes.

(Photo: Réal Tremblay)

Boubo



2407, ST-DOMINIQUE
JONQUIERE - TELS: 547-6661

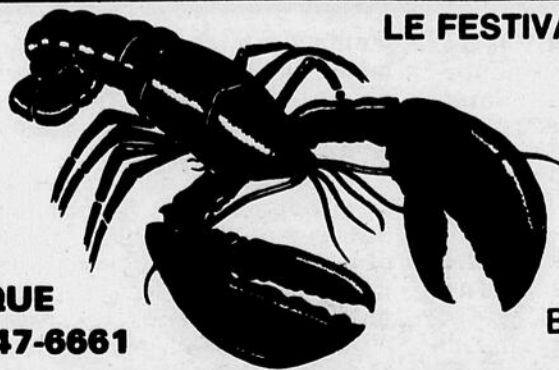

LE FESTIVAL DU HOMARD EST EN COURS

SPECIAL
HOMARD
\$8.95

BOUILLI OU GRILLE

Bon succès à Edith
Butler et le Coeur
du Saguenay, les 14
et 15 mai à la Salle
François-Brassard à
Jonquière.



2407, ST-DOMINIQUE
JONQUIERE - TELS: 547-6662

Boubo

Chicoutimi économique 1983

Le maire Blackburn promet des répercussions prochaines

par: Gilles Lalancette

CHICOUTIMI — C'est la Société d'expansion économique du Saguenay qui aura le mandat d'assurer un suivi au colloque Chicoutimi économique 83. Un de ses premiers devoirs sera de susciter la création d'un organisme qui regroupera tous les intervenants du centre-ville.

Le maire Ulric Blackburn a fait ces annonces hier au terme du colloque qui a duré trois jours. A titre de président, le maire de Chicoutimi a pris l'engagement ferme que cet exercice aura des répercussions dans un avenir prochain.

Au sujet du mandat de la SEES, il expire le 1er août 1983. A cette date, les dirigeants de l'organisme devront fournir un cahier des recommandations, dégager les priorités et établir un plan d'action.

Au sujet du centre-ville, le maire Blackburn estime que le développement du secteur doit être planifié dans son ensemble. Outre la rue Racine, on doit penser à la zone portuaire et ferroviaire, au réseau routier, à l'habitation, aux espaces verts, aux activités culturelles et toutes les activités d'affaires autres que le secteur commercial.

Du même souffle, le maire de Chicoutimi a invité tous les

commerçants (centres commerciaux et centre-ville) à se regrouper et se concerter notamment sous la bannière d'une promotion commerciale commune.

De plus, Ulric Blackburn estime que les gens du centre-ville devront accroître l'implantation d'entreprises de services qui ont une vocation spécifique soit financière, professionnelle ou sociale.

L'industrie

Le maire Blackburn est ca-

tégorique: l'avenir économique de Chicoutimi passe également par le développement industriel. "Nous assurerons le leadership de Chicoutimi si le secteur industriel connaît un développement aussi important que le commerce et les services", a dit le maire.

Il a du même coup réaffirmé sa détermination afin de mettre en branle tout le processus qui permettra à Chicoutimi d'acquiescer au plus tôt cette vocation indus-

trielle "qui lui manque cruellement depuis quelques années".

Dans son discours de clôture, le maire de Chicoutimi a souligné l'urgence pour le patronat et les syndicats de se réunir autour d'une table commune pour entreprendre le dialogue.

Il y a aussi l'important secteur socioculturel auquel la ville consacre quelques \$2,8 millions. Il faut plus que jamais, selon M. Blackburn, rationaliser la gestion et l'utili-

sation des infrastructures en cette matière, car elles sont financées par les deniers des contribuables.

Au sujet du mandat de la SEES, le président du Chicoutimi économique 83 a précisé que l'organisme devra dégager les priorités strictement locales, et celles de nature régionales qui seront acheminées au Sommet sur le développement et l'économie de la région 02 du printemps 1984.

La fusion retient l'attention

CHICOUTIMI (GL) — C'est la question de la fusion Laterrière-Chicoutimi qui a retenu l'attention lors de la période réservée aux interventions du monde rural dans le cadre du colloque Chicoutimi économique 83.

Ce qui a fait dire au préfet de la MRC du Fjord, Eric Jacques, qu'il y avait d'autres problèmes à discuter au niveau des municipalités rurales qui gravitent autour de Chicoutimi.

Comme prévu, le maire du Village de Laterrière, Paul-Dominique Gagnon a reparlé de son idée de créer un fonds de développement du patrimoine, à partir de la taxation de la future usine Alcan, destiné à l'ensemble des munici-

palités sur le territoire de la MRC du Fjord.

Le maire de Chicoutimi Ulric Blackburn est intervenu à plusieurs reprises pour demander des précisions à M. Gagnon sur son projet.

Très prudent, M. Blackburn a déclaré que Chicoutimi n'a aucunement l'intention "d'avaliser" ses voisins et que la proposition du maire du Village de Laterrière constituait une formule intéressante permettant une base de discussion entre ruraux et urbains sur tout le territoire de la MRC du Fjord.

Le maire Blackburn a interrogé M. Gagnon sur la formule de péréquation qu'il préconise. On y décèle certaines lacunes mais le maire Gagnon a

dit qu'il faisait justement cette proposition dans le but de susciter la discussion mais aussi dans un souci de partage régional.

Pour sa part, le conseiller municipal André Harvey est allé plus loin. Il est venu dire qu'il est important dès maintenant de travailler au renforcement de l'axe Chicoutimi-Laterrière en matière industrielle.

Dans son esprit, cet exercice est essentiel pour balancer le poids de l'axe Chicoutimi-Laterrière par rapport aux pôles de Jonquière et La Baie.

Le conseiller a lui aussi voulu rassurer tout le monde précisant que Chicoutimi ne veut dicter à personne une

ligne de conduite. Cette phrase a fait sourire deux conseillers municipaux du Village de Laterrière qui étaient juste derrière la table réservée à la presse.

D'autres intervenants ont fait valoir que les municipalités et le gouvernement devront se mettre à table afin de trouver une formule de péréquation de la taxe industrielle.

L'un d'entre eux a mentionné que l'industrie trouve sa force dans les ressources (eau et forêt) du Saguenay-Lac-Saint-Jean et que les fruits de cette richesse appartiennent à l'ensemble de la collectivité. Par conséquent, on devrait les répartir équitablement.

20 logements pour retraités

ALMA (BM) — Deux édifices à HLM pour personnes retraitées seront construits cette année à Desbiens et Métabetchouan.

Dans un communiqué émis hier, le député de Lac-Saint-Jean, Jacques Brassard, précise en effet que la programmation 1983-84 des HLM dans cette circonscription prévoit la construction de dix logements à Desbiens et de dix autres dans la ville voisine, à Métabetchouan. A raison de \$44,000 par logement, c'est donc un montant de \$880,000 qui sera dépensé pour fournir à des personnes retraitées de ces deux villes un logement à loyer modique. Ces 20 logements viendront s'ajouter aux 410 déjà construits dans cette circonscription.

A Métabetchouan, une demande en ce sens avait été faite il y a plusieurs années, en 1976. Cette ville compte déjà 42 logements du genre réservés cependant aux familles à faible revenu. Les dirigeants de la municipalité avaient demandé que soient construits 30 nouveaux logements pour personnes retraitées; en mars dernier, cette demande était réduite à 20. De 20 à 25 personnes ont déjà inscrit leur nom sur la liste d'attente. Le secrétaire-trésorier, M. Jacques Gagné, a cependant précisé que neuf personnes retraitées demeurant dans des HLM réservées aux familles à faible revenu auront priorité. L'édifice sera construit dans le quartier des fleurs, près du centre-ville.



ASSEMBLEE CRD — Denis Tremblay (à gauche), responsable de l'organisation de la 21ème assemblée du CRD-02, ici accompagné de Guy Archambeault et Maurice Villeneuve. (Photo: Réal Tremblay)

Le CRD en assemblée

JONQUIERE (GL) — Le Conseil régional de développement du Saguenay-Lac-Saint-Jean, tiendra sa 21ème assemblée générale annuelle les 21 et 22 mai à l'Auberge La Diligence de Dolbeau.

Sous la responsabilité de Denis Tremblay de Saint-Ambroise, le CRD a retenu deux thèmes dans le cadre de l'assemblée générale annuelle. La concertation et les instru-

ments de mise en oeuvre de même que l'Office des achats et de commercialisation des biens et des services seront au centre des débats.

Dans la foulée du Sommet, le développement et l'économie de la région 02 sera, bien sûr, un objet de préoccupation de la part des participants. Le CRD entend déterminer ses priorités d'action et canaliser les énergies régionales sur les dossiers majeurs capables d'assu-

rer la relance économique de la région.

Par ailleurs, il y aura des élections à la présidence de l'organisme dans le but de trouver un successeur au président sortant Guy Archambeault, pour un mandat de deux ans.

Aussi, il y aura des élections aux postes de vice-président aux affaires économiques et vice-président pour la section agriculture et forêt.

Tournée des maires

MONTREAL (PC)— L'aménagement par le gouvernement fédéral d'un port en eaux profondes de \$26 millions dans la rivière Saugeny, à la hauteur de la Baie des Ha Ha, a incité les maires de la région à se regrouper dans le but de lancer une campagne de promotion industrielle à la grandeur du Québec et d'attirer chez-eux de nouveaux investissements.

Deux représentants de la Corporation de promotion économique de la Baie des Ha Ha font actuellement la tournée des grandes villes, dont Montréal, Laval et Québec, où ils rencontrent des industriels et font valoir le potentiel économique de leur région.

RE/MAX
SAGUENAY INC.
COURTIER



CHICOUTIMI-NORD:
307, Vallières, pas de voisin à l'arrière, intérieur moderne.

Gaétan Bergeron
Agent associé
Tél. bur.: 548-9191
rés.: 543-5343

aqpps

association québécoise de planification fiscale et successorale

DINER-CAUSERIE

le jeudi, 12 mai 1983



Mme Hélène Simard

B.A.A., B.Sc., r.l.a.
Sujet:

BUDGET PROVINCIAL
Hôtel Chicoutimi
salle Vallin
12h00

Billets disponibles à l'entrée

Membres: \$14⁰⁰

Non-membres: \$18⁰⁰

Renseignements:
549-6650

TAPIS

Métro inc.



Super fiesta de Tapis et Prélarts

**TROIS JOURS:
JEUDI,
VENDREDI,
SAMEDI,
12-13-14 MAI
SEULEMENT**

C'est le meilleur moment de recouvrir tous vos planchers comme vous rêvez de le faire depuis des mois. **MAXIMISER LE RENDEMENT DE VOTRE DOLLAR.**

Tapis gazon et prélarts

EXTRA SPECIAL

.33

le m.c.
Sur marchandise sélectionnée.
min. 12.5 m.c.

Chaque 2.5 m.c. (3 v.c.), vous obtenez la 4^{ème} v.c. (0.83 m.c.) pour 0.33 seulement.

Ex.: Achetez 12.5 m.c. (15 v.c.), vous payez 8.35 m.c. (10 v.c.).

**PLUS VOUS ACHETEZ,
PLUS VOUS EPARGNEZ.**

Livraison **GRATUITE**

au Saguenay-Lac-St-Jean, Cote-Nord, sur tous les achats de \$250.00 ou plus.

Collection Crésus!

Endos jute et Kara-loc. Choix de couleurs et motifs dernier cri.

3 pour 1

VOUS OBTENEZ:

1. Le tapis.
2. Le sous-tapis.
3. L'installation.

Les 3 pour le prix du tapis seulement.

(Toujours, Biaritz, Empereau, Bondstreet) min. 12.5 m.c.

Carreaux de tapis Heuga

VENTE DE SECOND CHOIX DU FABRICANT

- Deux modèles à votre choix.
- Facile à installer.
- Fait de nylon Antron III.
- Couleurs variées.

Valeur rég.: \$51.43 m.c. (Premier choix).

SPECIAL:

\$1792

m.c. (\$14⁹⁹ v.c.)

MEILLEURE QUALITE, A MEILLEUR PRIX!



TAPIS Metro inc.

961 boul. Talbot — Chicoutimi — 545-3763

Tourbière de Saint-Nazaire

Tabreco demeure optimiste

SAINT-NAZAIRE — Même si la mise en exploitation des tourbières de Saint-Nazaire et Saint-Léon s'avère plus difficile que prévu et malgré un mauvais investissement qui a résulté en une perte de \$100,000, les dirigeants de l'entreprise Tabreco voient l'avenir

vèlent qu'à la fin du dernier exercice, le 28 février, l'actif de la compagnie s'élevait à \$187,362, soit environ \$71,000 de moins que le capital souscrit sous formes d'actions lors de la création de la compagnie. C'est donc dire que les actions qui valaient \$100 au début en va-

82); le déficit accumulé en trois ans par la compagnie ou la perte de capital si vous préférez, s'élève à \$83,720.

Par contre, le fonds de roulement de l'entreprise s'élève à près de \$143,000, ce qui fait dire au vérificateur, M. Rémi Lemieux, qu'elle est en très bonne santé financière.

Optimisme

Aux yeux du président du conseil d'administration, M. Raynald Pilote, il y a tout de même lieu d'être optimiste. L'entreprise vient en effet d'obtenir une subvention de \$204,000 du gouvernement fédéral qui lui permettra de préparer environ 200 acres de tourbières en vue d'une exploitation commerciale. Ce travail fait, l'on croit être en mesure de trouver beaucoup plus facilement un ou des partenaires intéressés à exploiter commercialement cette richesse.

Présent à l'assemblée, le député fédéral Pierre Gimaïel a d'ailleurs encouragé les actionnaires en soulignant que l'expérience malheureuse avec Les Muskegs permettra à la compagnie d'être mieux préparée lorsqu'on négociera avec d'autres partenaires. Parlant de la subvention du fédéral, il a déclaré qu'il était temps qu'un gouvernement prenne également des risques dans cette affaire puisque la population des deux villages en avait déjà pris en achetant des actions.

L'optimisme des dirigeants est également fondé sur la valeur qu'on attribue à cette richesse. A titre d'exemple, M. Pilote a rappelé que lors de la vente des actifs des Muskegs par la Banque fédérale de développement, un exploitant de tourbières de la région du Bas-du-fleuve a payé \$415,000 pour acheter les tourbières et la machinerie de l'entreprise de l'Ascension: "Ca veut toujours bien, dire que ça vaut quelque chose la tourbe", de lancer M. Pilote.

Il faut ici préciser que Les Muskegs possédait 900 acres de tourbières alors que Tabreco en a 4,500. Toutefois, une bonne partie des concessions obtenues par Tabreco (60 pour cent) est contestée en cour par un prospecteur de Trois-Rivières. Le différent a toutefois de très bonnes chances de se régler hors cours, a-t-on précisé.



Benoit Munger

avec un certain optimisme, convaincus plus que jamais de la valeur de cette richesse inexploitée.

Tel est, en tout cas, le message qu'ils ont voulu laisser aux actionnaires réunis lundi soir à la salle du couvent de Saint-Nazaire pour l'assemblée générale de cette entreprise. Environ 90 des 628 actionnaires ont participé à cette assemblée qui a permis de tracer un portrait fidèle de la situation financière de Tabreco dont l'origine remonte à 1978.

Les états financiers présentés aux actionnaires ré-

lent maintenant seulement \$67.65 et ce sans que l'on ait vraiment commencé l'exploitation des tourbières.

Un mauvais investissement, fait en 1981, explique ces résultats. Tabreco avait en effet placé \$100,000 dans une entreprise concurrente de l'Ascension, Les Muskegs, qui a fait faillite occasionnant une perte de capital pour l'entreprise de Saint-Nazaire et Saint-Léon. En épongeant cette perte pour une période de deux ans, Tabreco a terminé les deux derniers exercices financiers avec des déficits de \$17,022 (en 1982-83) et \$79,743 (en 1981-

Zone touristique d'Alma

Le budget fera un bond d'environ 30 pour cent

ALMA (BM) — Le budget du Conseil de la zone touristique d'Alma et de Lac-Saint-Jean Est fera un bond d'environ 30 pour cent cette année en franchissant pour la première fois le cap du demi-million de dollars.

C'est ce qui ressort des chiffres fournis par les dirigeants de ce commissariat touristique dont c'était l'assemblée générale, mardi soir dans un centre commercial almatois.

L'an dernier, le budget avait approché les \$400,000; cette année, il a été établi à \$517,521 dont environ \$340,000 serviront à améliorer les équipements touristiques gérés par l'organisme. Ces dépenses permettront de compléter la mise en place des équipements à la Dam-ent-

terre (l'agrandissement du camping municipal, la marina de 60 emplacements, la plage

publique, le port d'attache de La Tournée, la promenade, le chalet d'accueil et l'emplacement pour la tenue d'événements touristiques), de poursuivre le balisage du lac et de la Grande-Décharge et d'effectuer certains autres travaux.

Selon le directeur général du conseil, M. François Larochelle, cette augmentation significative du budget a été rendue possible par l'agrandissement du camping, ce qui entraînera, estime-t-on, une augmentation des revenus. Cependant, l'organisme devra trouver environ \$36,000 pour boucler son budget, montant que l'on espère recueillir auprès des municipalités de Lac-Saint-Jean Est et en économisant sur l'achat de matériaux.

Les subventions versées par le gouvernement fédéral dans le cadre de programmes d'emplois

temporaires totaliseront \$270,000 en 1983; l'an dernier, elles ont été de \$192,000. Présent à l'assemblée, le député Pierre Gimaïel a d'ailleurs reproché au conseil de ne pas avoir assez souligné la participation fédérale dans le rapport présenté mardi. A cela, le président, M. Jean-Paul Aubin, a répondu que le conseil était un organisme apolitique et que de plus, il avait souligné l'apport du fédéral dans son allocation d'ouverture de l'assemblée alors que le député n'était pas encore privé.

Maquette

L'une des subventions fédérales a d'ailleurs permis au conseil de fabriquer une maquette de la Grande-Décharge dont les dimensions sont de 15 pieds huit pouces par 17 pieds cinq pouces. Sept personnes ont travaillé sur ce projet qui per-



MAQUETTE — Les participants à l'assemblée générale de mardi soir entourant la maquette de la Grande-Décharge réalisée par le Conseil de la zone touristique d'Alma et de Lac-Saint-Jean-Est.

(Photo: Karl Tremblay)

mettra au conseil de disposer d'un instrument très utile pour former le personnel, préparer certains projets comme le balisage et l'aménagement des berges et pour renseigner la clientèle touristique. L'on compte également l'utiliser dans des écoles dans le cadre de cours de géo-

graphie. Construite à une échelle de un pouce par 200 pieds, la maquette est très précise. On a même poussé le souci du détail jusqu'à indiquer, à l'aide de couleurs, les profondeurs de l'eau, ce qui en fait un instrument utile pour la navigation et le balisage.

Les retouilles

— La compagnie Québec-Téléphone a vu ses bénéfices nets augmenter de près de 40 pour cent au cours du premier trimestre de cette année, comparativement à la période correspondante l'an dernier. Parallèlement, le bénéfice net par action ordinaire est passé de 58 cents à 95 cents.

— La mise en oeuvre du plan du ministre fédéral Pierre De Bané pourrait permettre la réouverture des usines de transformation du poisson des Pêcheurs unis du Québec d'ici la fin de semaine, selon la conclusion d'une réunion d'information convoquée mardi soir par le Comité d'action des citoyens à l'aréna de Rivière-au-Renard, à laquelle assistaient quelque 1,000 personnes.

— L'Union nationale a qualifié mercredi le budget provincial de "bouillie pour les chats" et critiqué la tendance "socialiste" du ministre des Finances Jacques Parizeau.

— Un centre de formation robotique a été inauguré mercredi au Collège Lionel-Groulx de Sainte-Thérèse, au nord de Montréal. Le gouvernement fédéral a injecté \$11 millions dans l'équipement et l'immobilisation, alors que le gouvernement québécois assumera la gestion du centre.

— Il n'y aura pas de débat le 21 mai entre les principaux candidats à la course au leadership du Parti conservateur. Le projet a été annulé mercredi, après qu'un autre aspirant, David Crombie, eut fait savoir qu'il ne pouvait se libérer pour la date convenue.

— Le président de Chrysler Canada, M. Moe Closs, a dénoncé hier le traitement de faveur dont bénéficient les constructeurs automobiles japonais en Amérique du Nord. Selon lui, tout constructeur automobile qui fait affaire sur le continent nord-américain devrait être forcé d'y implanter ses usines et d'y construire ses produits.

— Montréal sera l'hôte d'un nouveau laboratoire du Conseil national de recherches, l'Institut de recherche biotechnologique, qui sera construit au coût de \$61 millions et achevé vers la fin de 1985.

— Le comité conjoint du Sénat et des Communes sur les langues officielles a demandé au gouvernement fédéral d'ordonner à la société de la couronne Petro-Canada d'afficher en anglais et en français dans ses stations du Québec, ce qui irait à l'encontre des dispositions de la loi 101.

— Les députés de l'Assemblée nationale ont accepté de verser chacun une contribution d'au moins \$200 à la Corporation du Sommet québécois de la jeunesse, a-t-on appris hier en Chambre.

— Les journalistes francophones de la Tribune de la presse parlementaire à Ottawa "sont réellement désavantagés" comparativement à leurs collègues anglophones, à cause de la piètre qualité des services d'information en langue française du gouvernement fédéral.

— Le Canada sera au nombre des six pays occidentaux qui prendront part à des manœuvres navales et aériennes du 16 au 27 mai dans le sud de l'Europe.

— Bob Neal, le premier imprésario d'Elvis Presley, qui plus tard devait prendre en main les carrières de trois vedettes de la musique "country", Johnny Cash, Tom Hall et Sonny James, est décédé lundi dans un hôpital de Nashville à l'âge de 65 ans. C'est en 1954 qu'il était devenu le premier imprésario du "king".

— Le Cambodge détient le record mondial de mortalité infantile avec 263 décès d'enfants de moins d'un an pour 1,000 naissances vivantes, tandis que la Suède occupe la première place avec 7.9 décès pour 1,000 naissances.

VENTE SOLEIL PLUS



**Ensemble de
salon modulaire**
RABAIS DE: \$250

SPECIAL:
\$499⁹⁵



VENTE SOLEIL PLUS

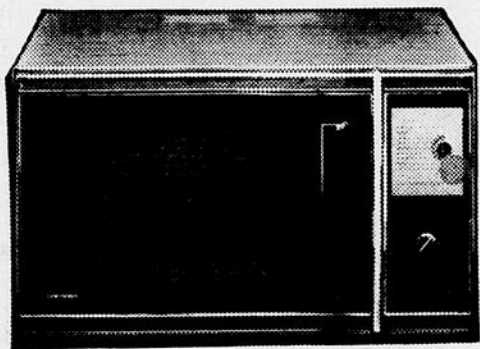

TOSHIBA
Four
micro-ondes
de Toshiba
MODELE 743

SPECIAL
AVEC 3 PLATS
CORNING WARE
\$517⁹⁵

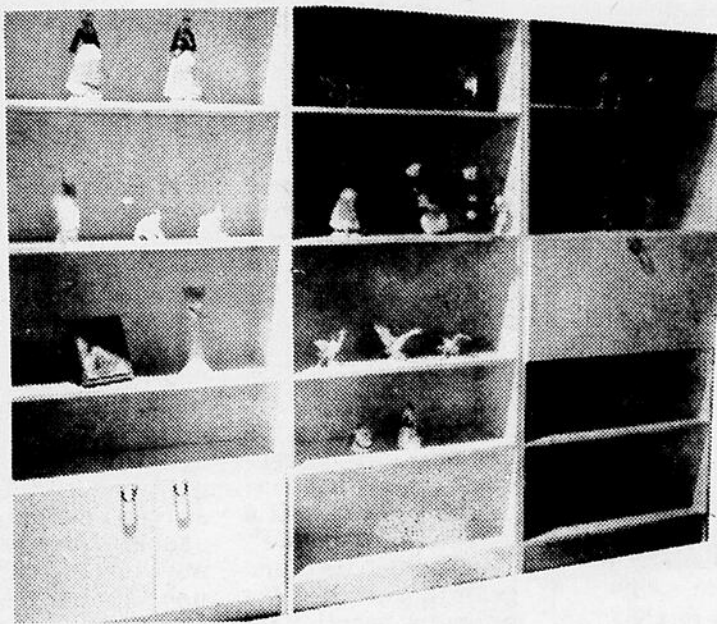

Bibliothèque murale

En 3 sections, de couleur blanche aux
lignes modernes. Vendue démontée.

\$299

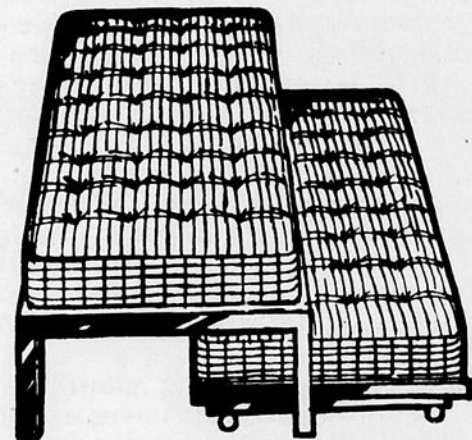

**Ensemble de
matelas &
sommier-caisse**

"SOMMEX",
modèle automne.
Garantie 10 ans.

39" **\$179⁵⁰**
54" **\$219⁹⁵**

gf

gagnon
FRERES

MEUBLES

ALMA
PLAZA D'ALMA

L'UN peut redevenir une option valable

Sans bruit et sans trompette, l'Union nationale a publié récemment (le 20 avril) un manifeste politique, le premier depuis que Me Jean-Marc Béliveau a pris la direction du parti et depuis qu'il a été confirmé dans son rôle officiel de chef, le 24 octobre 1982. Ce manifeste présente l'analyse que fait l'Union nationale de la situation actuelle du Québec et décrit les avenues de solution qu'elle propose.

Selon le chef, ce manifeste de 138 pages offre une alternative valable aux autres partis, une alternative basée sur une option politique solide et crédible qui allie nationalisme et initiative privée, liberté individuelle et cohésion sociale.



Charles J. Gouvin

Le manifeste est le fruit des réflexions et des discussions provoquées aux colloques régionaux tenus au cours du mois de septembre dernier. Les orientations qu'on y détaille restent fidèles à la philosophie traditionnelle de l'Union nationale, mais certaines sont assez nouvelles pour qu'on les qualifie d'innovatrices. Ces propositions, selon Me Béliveau, coïncident avec les aspirations du peuple québécois.

Ce que le parti désire, c'est que son manifeste soit le catalyseur d'un nouveau consensus social. Le document ne constitue pas non plus un programme politique, mais on espère qu'il servira de base aux discussions qui se poursuivront jusqu'à un prochain congrès d'orientation.

Essentiellement, l'UN, au plan des institutions politiques, est à la recherche d'une alternative valable entre le régime d'Etat séparé et un fédéralisme centralisateur, afin de préserver l'identité nationale des Québécois. L'UN veut également rétablir l'équilibre entre la responsabilité individuelle, l'entreprise privée et l'action étatique omniprésente. Ce faisant, on escompte favoriser l'instauration d'un climat de confiance qui aidera le Québec à sortir de la stagnation économique.

Au plan démographique, l'UN veut freiner le processus de dénatalité et de vieillissement en rendant la société québécoise plus accueillante à l'enfant, dans le but précis d'assurer sa survie. L'important, actuellement pour ce parti, c'est de faire avancer la réflexion sur l'avenir du Québec.

On ne peut résumer ici un manifeste aussi imposant, mais ces quelques idées exprimées en introduction suffiront à situer l'Union nationale sur l'échiquier politique.

Le nationalisme du parti s'inspire d'une longue tradition qui refuse d'abandonner nos compatriotes habitant à l'extérieur du Québec, mais qui cherche à renforcer le sentiment d'appartenance à la nation française d'Amérique. Pour cela, il faut fonder le système politique canadien sur l'existence de deux nations fondatrices égales, reprenant en cela la thèse développée par feu Daniel Johnson. L'UN rejette le scénario d'affrontement mélodramatique du PQ ou l'attitude de servilité du PLQ. Elle réclame également pour le peuple fondateur du Canada le droit de veto constitutionnel ou un droit d'opting out intégral.

Ce manifeste contient malheureusement certaines naïvetés, comme croire, par exemple, que c'est par la négociation qu'on pourra obtenir la rétrocession des droits usurpés par Ottawa et le contrôle effectif du développement économique du Québec par l'abandon, par le gouvernement fédéral, de certaines de ses prérogatives. Non, la preuve est établie: seul le peuple est souverain et ce qu'il veut il peut l'imposer aux élections, comme le rappelait Sir Wilfrid Laurier.

C'est dans sa propre Constitution interne que le Québec doit énumérer les pouvoirs qu'il désire conserver et c'est lors d'élections fédérales qu'il doit imposer sa volonté en élisant des députés qui défendront la Constitution québécoise nouvellement adoptée.

En plus, l'UN, pour réussir, devra édifier des structures locale et régionale très élaborées; recruter un personnel politique nombreux et compétent; refaire ses finances; et ouvrir ses rangs en permettant de réviser son leadership en temps opportun.

LA RELANCE



Votre opinion

Un passage rapide mais combien édifiant

Avant de me rendre à la paroisse Notre-Dame-du-Royaume, ce vocable m'avait fort intriguée. Ayant une dévotion particulière à la mère de Dieu, je ne me souvenais nullement l'avoir entendue ainsi nommée. En arrivant sur les lieux j'ai compris que j'étais à "Place du Royaume", centre d'achats d'une grande activité. Ma première réaction fut de croire que je m'étais trompée d'adresse car je venais pour une prédication missionnaire. Mais voilà qu'un quart d'heure après la fermeture des magasins je m'extasiais devant le "génie" avec lequel on transformait un centre d'achats en lieu de prière. Faisant connaissance avec la communauté chrétienne je suis vite conquise par cette ambiance de fraternité, de joie à célé-

brer ensemble. Je me retrouve au milieu de gens dont l'amitié sincère est rayonnante, l'accueil chaleureux. Je comprends que l'appréciation de leur "pasteur", l'abbé Villeneuve, est grandement justifiée. Dans ce milieu d'authenticité où des chrétiens se rencontrent, se soucient des autres, ouvrent leurs portes à des Cambodgiens et se montrent des plus généreux pour leurs frères "papous" que je viens de leur faire connaître, j'en suis profondément remuée dans ma foi. Je ne puis que me répéter ces paroles de Jésus: "Mon Royaume n'est pas de ce monde mais il est au milieu de vous". Je réalise de plus en plus qu'on ne pouvait mieux nommer cette paroisse Notre-Dame-du-Royaume.

En souhaitant à

chacun et chacune un "bon 5e anniversaire", je vous redis que c'est un "passage" dont je me sou-

viendrai longtemps.
Sr Marie-Stella Bernier,
Fille de la Sagesse,
Montréal.

Daniel Lachance au Café Chrétien

Le Café Chrétien de Chicoutimi faisait une halte musicale bien spéciale en fin de semaine dernière. Je suis encore émerveillée par la musique enlevante et les vivifiantes paroles des chansons interprétées par Daniel Lachance, f.s., samedi soir, au Café Chrétien de Chicoutimi, inc., au 230, rue Hôtel-de-Ville.

Ce récital-témoignage fut un ravissement continué de 2 heures et demie, servi dans une ambiance très chaleureuse.

Daniel Lachance a une manière bien personnelle et fort attachante de nous présenter ses créations. Chaque chanson a une histoire résultant tantôt d'une parole biblique longuement méditée, tantôt d'un état d'âme que l'auteur veut nous faire partager.

Par son témoignage, nous suivons pas à pas le cheminement spirituel de ce messager du Seigneur distribuant joie et espérance. Merci Daniel pour ce récital.

Colombe Boucher,
Chicoutimi.

le QUOTIDIEN

DU SAGUENAY-LAC SAINT-JEAN

Édité et imprimé par Imprimerie Saguenay, Ltée
1051, boul. Talbot - Chicoutimi
G7H 5C1 - Tél.: 545-4474



Dépôt légal
Bibliothèque nationale du Québec
Courrier de la deuxième classe (no 32131)
Abonnement: ABC
Audition 4e trimestre 30,139 abonnés

Editeur: Jean-Guy Faucher
Président-directeur général: Gaston Vachon
Contrôleur: Jacques Larouche
Directeur de la rédaction: Denis Tremblay
Directeur de l'information: Bertrand Genest
Editorialiste en chef: Bertrand Tremblay
Directeur des ventes: Jean Tremblay
Directeur de la circulation: Jean-Louis Lavole
Directeur de la distribution: Robert Béland
Représentant publicité nationale: Robert Bissonnette
Tél.: Mtl: 844-5005

La Commission de police rencontrera des intervenants du milieu le 18 mai

CHICOUTIMI (CP) — Dans le cadre de son programme annuel de visites de chacune des régions administratives du Québec, la Commission de police du Québec tiendra mercredi, le 18 mai et jeudi, le 19 mai 1983, à l'Auberge des Gouverneurs de Chicoutimi, deux rencontres régionales

d'étude et d'information, dont l'une à l'intention des membres des conseils et administrateurs municipaux, et l'autre à l'intention des directeurs des corps policiers municipaux, du commandant du district et des charges de postes de la Sûreté du Québec de la région du Saguenay-Lac-

Saint-Jean. C'est ce qu'a annoncé hier le président de la Commission de police du Québec, monsieur le juge Roger Goselin.

Les représentants de la Commission de police du Québec, dont le rôle est de favoriser l'efficacité des services de police

au Québec, profiteront de ces rencontres régionales pour informer d'avantage les autorités municipales et policières sur les différentes activités de la commission, particulièrement dans le domaine de l'assistance que la commission fournit en matière policière tant aux municipalités qu'aux corps de police.

Les sujets au programme de ces rencontres régionales porteront notamment sur: le rôle, les pouvoirs, les procédures, les activités générales et les travaux en cours à la commission dans les domaines quasi judiciaire, administratif ou de réglementation, suivant les dispositions de la loi de police et ainsi

que sur les pouvoirs et responsabilités des directeurs de police et des gérants municipaux, les services policiers adéquats, les ententes intermunicipales et régies, l'évaluation des candidats au poste de directeur

de police, l'évaluation des candidats au poste de directeur de police, l'évaluation du rendement policier, la déontologie policière et l'inspection des corps policiers.

Ces rencontres per-

mettront également aux différents intervenants régionaux de sensibiliser les membres de la commission à leurs préoccupations régionales et municipales en matière policière.

Pas de 3ième vol pour Québécois

CHICOUTIMI (GL) — La société Québécois ne prévoit pas rétablir un troisième vol entre le Saguenay et Montréal tant que le marché ne s'améliorera pas.

Un porte-parole de la compagnie présent au colloque Chicoutimi économique 83 a fourni des données révélatrices aux participants qui s'interrogeaient sur la qualité des services offerts par Québécois.

Durant les années de vaches grasses, le transporteur québécois a connu une augmentation du nombre de passagers de l'ordre de 69 pour cent.

Ainsi, en 1972, Québécois a transporté

entre le Saguenay et Montréal 36,000 personnes. En 1979, les avions de Québécois ont accueilli 69,000 passagers.

A partir de 1980, la compagnie a connu une régression constante. Pour cette année on enregistrait une diminution de 1,6 pour cent du volume de 1979. En 1981, la réduction était de 7,6 pour cent et en 1982 elle a été de 20,4 pour cent.

Les prévisions pour l'année en cours montrent que Québécois devrait transporter 41,000 passagers entre Bagotville et Montréal.

Le porte-parole de la compagnie a déclaré que dans le domaine de l'aviation

commerciale le taux de remplissage moyen par aéronef doit tourner autour de 70 pour cent. "On est loin de ce seuil critique", a dit le porte-parole de la compagnie.

Hommage aux bûcherons

LORETTE (JS) — La dixième édition du Festival du bûcheron de Notre-Dame-de-Lorette, qui se tiendra les 2, 3 et 4 septembre prochain, se fera sous le signe de la nouveauté alors que les organisateurs veulent axer leur promotion afin d'amener la population régionale à venir assister aux diverses compétitions mises de l'avant.

En conférence de presse, le président du comité organisateur, M. Germain Paquet, a indiqué que les activités officielles débiteront le 21 mai prochain, par une soirée-bénéfice, au cours de laquelle on procédera au lancement officiel de deux diaporamas touchant l'industrie forestière et l'évolution du bûchage depuis 1920, de même que les dix premières années du Festival du bûcheron.

Réalisé grâce à un projet PDCC, le diaporama servira de promotion tout au long de la période touristique estivale. De plus, la Corporation du festival a fait construire un char allégorique en plus de se doter d'une mascotte officielle appelée: "Scie-Boulot".

Quant aux activités mises de l'avant, M. Paquet a précisé que dix épreuves majeures seront au programme pour les compétiteurs, alors que les femmes pourront faire valoir leur adresse dans cinq épreuves.

Depuis dix ans, le Festival des bûcherons de Notre-Dame-de-Lorette aura procédé à l'aménagement des sites de compétition, la construction d'un chalet en plus d'organiser les compétitions d'où est sorti le bûcheron de l'année.

\$10
\$10

Place du Royaume

JEAN-O

Chicoutimi

Fiorricci

Valeur de

\$10

Super Jeans

A L'ACHAT D'UN "JEAN"

\$10
\$10

TOUT NOUVEAU!

2 kg
sucre
granulé très fin

Marie Perle

Une douceur bien de chez nous.

Société québécoise du sucre

Des mesures insuffisantes

MONTREAL (PC) — La FTQ estime que le budget présenté mardi soir par le ministre québécois des Finances "ne donne pas la moindre garantie de relance".

En interview téléphonique mercredi, un porte-parole de la Fédération des travailleurs du Québec expliquait que la centrale perçoit quelques points positifs dans ce budget, mais que ces mesures s'avèrent nettement insuffisantes en temps de crise.

M. André Leclerc, agent d'information à la FTQ, précisait que le ministre Jacques Parizeau a fait preuve d'une "obsession telle de boucler le budget sans accroître son déficit qu'il finit par déclasser ses mesures positives".

La FTQ s'élève contre le fait que l'argent récupéré "sur le dos" des travailleurs du secteur public n'ait pas été utilisé tel que promis, pour donner du travail aux chômeurs. "Il transfère à l'entreprise privée tout ce qu'il a arraché aux travailleurs du secteur public et aux contribuables", commentait le président Louis Laberge, dans un communiqué.

Budget Parizeau

Ottawa se montre satisfait

OTTAWA (PC) — C'est avec une satisfaction évidente que le gouvernement fédéral a accueilli hier le budget déposé mardi par le ministre québécois des Finances Jacques Parizeau.

Pour le ministre d'Etat aux Finances, M. Paul Cosgrove, le dernier budget du Québec, comme celui de l'Ontario, présente des "parallèles remarquables" avec les objectifs fixés en avril par le ministre Marc Lalonde dans le dernier budget fédéral.

M. Cosgrove commentait hier les budgets du Québec et de l'Ontario, en l'absence du ministre des

Finances Marc Lalonde, retenu à Paris par la réunion de l'OCDE (Organisation de coopération et de développement économique).

Comme l'avait fait M. Lalonde, M. Parizeau a mis l'accent sur la nécessité de créer des emplois à court terme, tout en donnant au secteur privé les moyens d'assurer la reprise à plus longue échéance ex-

plique M. Cosgrove. Il souligne également que les deux gouvernements s'entendaient sur des stimulants pour la construction domiciliaire et la consommation, tout en réduisant le plus possible l'augmentation des déficits.

Il a en outre applaudi l'engagement formulé par M. Parizeau d'en arriver à une meilleure colla-

boration avec le fédéral dans l'avenir.

"Tout le monde aurait espéré des réductions de taxes mais M. Parizeau a décidé d'appuyer certains secteurs stratégiques du Québec et promis qu'il considérerait des réductions, aussitôt que la reprise sera amorcée", a rappelé M. Cosgrove.

Budget pour les Québécois

"M. Parizeau a sui-

vi le bon exemple", a lancé de son côté le président du caucus libéral du Québec, M. Dennis Dawson, notant que les mesures de M. Parizeau allaient dans le sens préconisé par d'Ottawa. "Contrairement aux précédents, le budget de mardi n'était pas fait sur le dos du fédéral mais tenait compte de l'intérêt des Québécois", estime-t-il.

la vente de printemps CROWN DIAMOND



Latex d'intérieur fini mat
Blanc (01-009)
15,88\$
ou moins les 4 litres*

Peinture mate d'extérieur au latex acrylique
Blanc (02-009)
18,88\$
ou moins les 4 litres*

Latex semi-lustré d'intérieur
Super blanc (01-100)
18,88\$
ou moins les 4 litres*

Émail pour planchers d'intérieur et d'extérieur
Gris tuile (02-230)
18,88\$
ou moins les 4 litres*

Émail fini perle d'intérieur à l'alkyde
Blanc (01-609)
18,88\$
ou moins les 4 litres*

...en toute confiance

*Prix en vigueur pour le blanc seulement. Ces peintures peuvent être teintées dans une variété de tons pastel moyennant un léger supplément.



MATERIAUX DUBOSE ENR.

DIVISION DE SIMARD & SIMARD CONSTRUCTION INC.

2510, Dubose, Jonquière (Arvida) Tél.: 548-4221 - 548-3121

BOIS - MATERIAUX DE CONSTRUCTION - QUINCAILLERIE - PLOMBERIE - CHAUFFAGE



Ginette Gaudreault

SAISON Marie-SOLEIL ENR

Coiffure et Esthétique



est heureux de vous annoncer que Ginette Gaudreault vient de se joindre à son équipe

Ginette, Lise et Claire profitent de l'occasion pour vous inviter à venir les rencontrer à:

Place du Commerce
(Mail 170) Route 170, secteur Arvida
AVEC OU SANS RENDEZ-VOUS

TEL.: 548-5742

Gagnez UN VOYAGE DE PECHE, PERE ET FILS

EN COLLABORATION AVEC

Club épinette rouge et homamo inc

C.P. 842 — CHICOUTIMI, Québec — G7H 5E8 Tél.: (418) 673-4933

VOYAGE DE PECHE, PERE ET FILS

place du royaume et Club épinette rouge et homamo inc

NOM

ADRESSE

TEL:

POUR PARTICIPER:

Remplir le coupon et l'expédier par la poste ou l'apporter au bureau d'administration de Place du Royaume, boulevard Talbot, Chicoutimi.

Tirage 20 juin à 18h05

place du royaume

Un tirage quant à la conduite et l'attribution d'un prix de ce concours publicitaire sont être soumis à la Régie des loteries et courses du Québec.



Les vendredis soirs, profitez du spécial "Spaghetti à volonté" à La Chaumine de la Baie!

Autant que vous en voulez de notre délicieux spaghetti servi avec sauce à la viande, salade, pain à l'ail et thé ou café!

Seulement

2.99 par personne

De 16h30 à 19h30, les vendredis soirs au restaurant La Chaumine de la Baie.

L'événement

Bravo l'Italie!

à la Baie!

Une foule d'activités qui vous intéresseront à coup sûr... venez faire un tour!

Commission de transport

La CUM obtient une injonction

MONTREAL (PC) — Le juge Louis Tannenbaum, de la Cour supérieure, a accordé mercredi à la Commission de transport de la CUM une injonction ordonnant à ses 2,200 employés d'entretien de mettre fin à une grève illégale qui a laissé 600,000 usagers sans service, pour la 34e fois depuis 1965.

La Commission de transport de la CUM, qui a déposé, mercredi, sa requête en injonction devant la Cour supérieure du Québec, prétend qu'un contremaître aurait reçu des projectiles et qu'un surintendant aurait été rudoyé durant une mêlée.

La CTCUM sollicite une injonction temporaire de 10 jours contre ses 2,100 employés d'entretien du service de métro et d'autobus, qui ont déclenché une grève surprise à minuit mercredi matin.

La requête, qui comprend une demande à la cour vi-

sant à faire cesser tout débrayage, précise que les employés devront "s'abstenir d'entreprendre toute forme de sabotage".

Du côté syndical, l'avocat Conrad Lagueur a avisé les journalistes, avant que ne commence l'audience, que la grève a été déclenchée à cause du "harcèlement systématique effectué par les contremaîtres" contre les employés d'entretien.

La proposition d'arrêt de travail fut entérinée par les membres mardi soir, en réponse à la suspension d'un syndiqué par un contremaître qui l'avait averti de cesser de se

tenir près de l'horodateur alors qu'il avait terminé son quart de travail, parce qu'il empêchait les autres employés de poinçonner leur carte sur le champ.

Mêlée devant un bureau

La Commission de transport de la Communauté urbaine de Montréal prétend que plusieurs centaines d'employés ont encerclé le bureau du contremaître Lucien Gagnon pour l'empêcher de quitter son travail. On aurait lancé des "projectiles de toutes sortes, dont des objets métalliques pesant plusieurs livres contre les murs et les fenêtres du bureau". Des vitres auraient été cassées

pendant que d'autres employés frappaient sur les murs et la porte.

De quatre à cinq collègues "sont venus à l'aide du contremaître Gagnon" en se frayant un chemin dans la foule. C'est à ce moment, explique la CTCUM dans sa requête, que le secrétaire du syndicat Gaetan Chateaneuf "au-

rait trouvé moyen d'asséner un solide coup de pied à Jacques Deslauriers", le surintendant de l'atelier de réparation.

La Commission de transport mentionne de nombreux "actes de sabotage, allant de dommages irréparables aux portes aux vitres brisées, en passant par de la peinture répandue sur le

sol, de l'huile et autres substances versées sur l'ameublement, des poubelles renversées sur les bureaux et dans les tiroirs, de même que des tiroirs vidés de leur contenu et des documents éparpillés".

On spécifie dans la requête que la grève demeure illégale parce qu'elle sur-

vient pendant la durée d'application de la convention collective et parce que les services essentiels ne sont maintenus tel qu'exigé par la loi.

Le juge Louis Tannenbaum a commencé l'audition de la requête dès mercredi matin, à cause de ce que la CTCUM appelle l'urgence de la situation.

PROFITEZ DU NOUVEAU PLAN
RELANCE DU GOUVERNEMENT
AINSI QUE NOS BAS PRIX

GIRARD & FORTIN INC.

- Rénovation de maisons et construction.
- Pose de fenêtres.
- Couverture de maisons.
- Revêtement extérieur.

3818, RUE NOTRE-DAME
JONQUIERE - TEL.: 547-9050
René Girard, président



la Baie

Félicitations à la gagnante de notre

Concours
Vive la France

Madame Danielle Lavigne de Rosemont se mérite: des billets d'avion pour deux personnes aller et retour Montréal-Paris, classe affaires, offerts par Air France et Voyages la Baie (valeur de \$1,698 par personne); six nuits au Grand Hôtel Intercontinental à Paris, gracieuseté de Terratours et du Grand Hôtel Intercontinental (valeur de \$800 pour 2).

Bon voyage, madame Lavigne!

Demandez-nous la lune... ou presque

la Baie
VOYAGES LA BAYE

AIR FRANCE

terratours

PENSEZ PERFORMANCE EXIGEZ LE TRX[®] MICHELIN

Si vous attendez de vos pneus un maximum de performance, exigez le TRX[®] Michelin.

L'ensemble pneu-roue TRX[®] procurera à votre voiture une tenue de route exceptionnelle, idéale pour la conduite sportive.

Le TRX[®], c'est la technologie d'avant-garde Michelin... dès aujourd'hui.

VENEZ COMPARER CHEZ:

LES PNEUS R. GUAY LTÉE

2560, Dubose, Route 170, Arvida

548-8253 SANS FRAIS 1-800-463-9136

• Equilibrage électronique • Installation • Parallélisme

Lundi-vendredi 8h00-12h00

13h00-17h30

Samedi

9h00-12h00

MICHELIN
c'est toute la différence

VISA
MASTER CARD

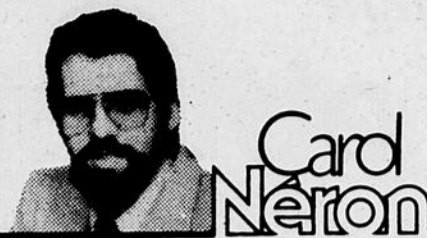

Card Néron



Alma rend hommage à ses hommes d'affaires

L'Association des marchands du Carré Centre-Ville d'Alma a rendu hommage récemment à plusieurs entreprises, hommes et femmes d'affaires qui se sont distingués par leur dynamisme au cours de la dernière année. Sur la photo de gauche, on attribue un Mercure à l'entreprise de l'année, le Salon Gaby. Camil Cloutier



remet le trophée à l'équipe formée de Johanne Gagné, Edith Gauthier, Marlène Bolduc, Placide Villeneuve et Noëlla Boily. Sur la photo de droite, le Mercure est remis à l'équipe de l'année de chez Belle-Mode. Dans l'ordre habituel, Michèle Maltais, Serge Racine, Cécile Pelletier et Colette Hudon.



Les 4-H en congrès

Les clubs 4-H du Saguenay-Lac-Saint-Jean tiendront leur congrès annuel dans le site enchanteur de Val-Jalbert, le 21 mai prochain.

Au programme, échanges sur le vécu de chaque club 4-H, sensibilisation du public à la cause et activités à caractère social. Tous les 4-H doivent évidemment se faire un devoir de participer.

Emplois non traditionnels

Une association a été formée récemment dans la région afin de démystifier certains emplois exercés par les femmes. L'une des responsables de cet organisme est Mme Huguette G. Néron. Parmi les objectifs pour 1984, on veut sensibiliser la population et les employeurs à certains aspects des métiers non traditionnels.

Ballet-jazz

Les gens désireux de constater ce qui se passe durant un cours de ballet classique et de ballet-jazz sont invités à se rendre les 20, 21 et 22 mai prochain au Petit théâtre de l'UQAC. Le Studio d'art chorégraphique de Chicoutimi tiendra à cette occasion des séances de cours auxquels le public est convié.



Marchons sous la pluie

Gene Kelly a joué le rôle principal dans le film "Chantons sous la pluie", un classique du cinéma américain... Quant à Yolaine Bégin et Marie-Belle Girard, toutes deux d'Alma, elles se contentent simplement de marcher sous la pluie. C'est moins spectaculaire que de jouer dans un film mais c'est tout de même pour une bonne cause, la paix. La photo a été prise par Karl Tremblay, lors de la marche pour la paix dimanche dernier dans la Cité de l'Hospitalité.

12 — LE QUOTIDIEN, jeudi 12 mai 1983



\$50,000 à la loterie

Mme Joseph-Aimé Houde, de Rivière-Eternité, a gagné \$50,000 lors du tirage du 22 avril dernier à la Mini-Loto. Mère de sept enfants, qui demeurent encore tous au foyer, Mme Houde a acheté le billet gagnant à la Caisse populaire de Rivière-Eternité. Le chèque lui est remis par Louise Lavoie, de Loto-Québec à Chicoutimi.

Inscriptions

Le Jardin d'enfants Arvida, au service de la population depuis 34 ans, annonce qu'il se tiendra une session d'inscription le lundi 16 mai à 19h00 à l'école Sainte-Lucie de Jonquière. Le Jardin est ouvert aux bambins de trois et quatre ans. On peut obtenir plus d'informations en composant le 548-2549.

Se connaître

Mme Natacha Kolésar, de Montréal, prononcera une conférence sur le thème "Les mystères peuvent être révélés dans la pureté", le 22 mai à 13h00, dans la salle de l'ancien hôtel de ville de Kénogami, rue du Roi-Georges à Jonquière.

Cette conférence s'inscrit dans une série de rencontres du mouvement ésotérique régional sous la rubrique "connaiss-toi toi-même". On peut obtenir plus de détails sur la façon d'assister à cette conférence en composant le 547-8742.

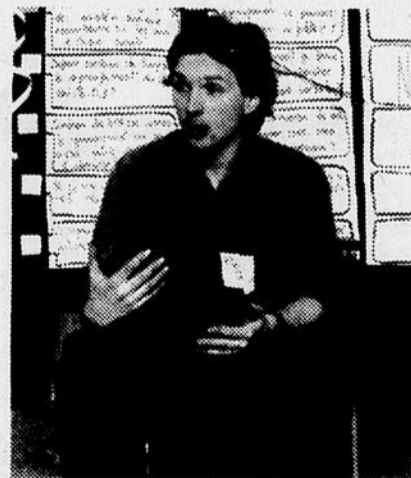

Local commun

Le Regroupement des assistés-sociaux et le Comité des chômeurs du Saguenay ont inauguré l'autre mardi un local commun situé au 205, de la rue Bossé ouest, à Chicoutimi.

On a mis l'événement à profit pour faire part à la presse des objectifs de ces deux mouvements. René Jean accueillait les journalistes.

● L'INTER association des personnes handicapées du Saguenay tiendra un mini-colloque le 14 mai à compter de 8h30 au Séminaire de Chicoutimi, rue Chabanel. Le thème de la rencontre sera "Solidaires de notre action".

● LA REGIE de l'Assurance-maladie proposera un kiosque d'information les 19, 20 et 21 mai prochain à Place du Royaume de Chicoutimi.

● MGR Jean-Guy Couture présidera l'ordination au diaconat permanent de Raymond-Marie Laprise le 21 mai prochain à 19h00 à l'église Saint-Mathias de Jonquière. M. Laprise est marié depuis 1963 à Françoise Ouellet et est père de quatre enfants.

● LORD KILLANIN vient de passer un savon littéraire et drôlement tarabiscoté au maire de Montréal, Jean Drapeau. L'Anglais s'en prend au Québécois pour sa folie des grandeurs durant, et surtout avant, la tenue des Jeux olympiques en 1976 à Montréal.

● LE PLUS DROLE c'est que Jean Drapeau s'est fait dire ici et sur tous les tons, depuis sa gaffe olympique, qu'il avait vu beaucoup trop grand. Mais il faut que l'algarade vienne de Lord Killanin lui-même, par le biais de ses Mémoires, pour que ça fasse bobo.

● REMARQUEZ que nous, les régionaux, qui payons encore pour la mégalomanie de M'sieu Drapeau, ça nous fait un p'tit velours que le César de la métropole se fasse rabrouer de la sorte par un ponte olympique.

● MAIS cela n'effacera pas le déficit olympique et le désastre financier qui nous étranglent encore. On paye pour les idées de grandeur d'un type qui ne connaît même pas la valeur de l'argent. Et dire que les Montréalais considèrent leur Drapeau comme un oriflamme.

● "LES TIMONIER", une association faisant la promotion du canot-camping, a tenu hier son assemblée annuelle à Jonquière. Si vous êtes intéressés à joindre les rangs de l'équipe, composez le 547-3459.

● LES GRANDS frères et Grandes soeurs de Chicoutimi occupent depuis peu un nouveau local situé dans l'ancienne école Saint-Joachim, au 172, de la rue des Oblats. On est prié de prendre bonne note de ce changement.

● "MADAME", un groupe de sept musiciens et choristes se spécialisant dans le rock new wave donne un spectacle aujourd'hui et demain à 22h30, au Bar de la Côte, à Alma.

Programme de santé

La performance des hôpitaux canadiens n'est pas forte

HULL (PC) — Seulement un tiers des hôpitaux canadiens

rencontrent les normes de base concernant les pro-

grammes de santé et de sécurité qu'ils doivent offrir à leurs em-

ployés, révèle une étude présentée au Congrès mondial pour la prévention des accidents et des maladies en milieu de travail.

Le département de santé pour employés du Victoria General Hospital de Halifax.

Les travailleurs du secteur hospitalier sont plus fréquemment victimes de stress, de dépression nerveuse et de dépendance que ceux des autres catégories d'emploi. Toutefois, peu d'hôpitaux disposent de programmes adéquats pour combattre ces pro-

blèmes, affirme Mme Thomas. L'étude démontre que la majorité des

hôpitaux dispensent à leurs employés les services médicaux adéquats.

Nudité réglementée

HAMILTON, Ont. (PC) — La ville d'Hamilton pourrait faire face à une demande de récusation concernant un règlement voté jeudi pour empêcher les stripteaseuses de se dénuder complètement.

L'avocat représentant les maisons de strip-tease, Me Herman Turkstra, a fait savoir que ses clients ignoreraient le règlement en question et risqueraient une

poursuite ou bien demanderaient à la Cour divisionnelle de se prononcer sur sa légalité.

Le règlement stipule que les stripteaseuses ou toute autre personne pourvoyant des services érotiques dans les endroits de divertissement pour adultes doivent porter un vêtement opaque couvrant entièrement le pubis.

Me Turkstra a dé-

claré que la validité du règlement pouvait être contestée puisque la nudité publique, déjà régie par le Code criminel, est sous juridiction fédérale et non municipale.

«Les administrations sont beaucoup plus intéressées par les soins à dispenser aux patients et ne pensent pas à la santé de leurs employés, précise l'étude réalisée par Mme Gai Thomas, directrice du dé-

10% D'ESCOMPTE SUR L'ACHAT DE PRODUITS SOIHS AVEC FACIAL



SALON FRANCOISE

COIFFURE ET ESTHETIQUE
SERVICES D'ESTHETIQUE
PAR GINETTE TREMBLAY
COIFFURE PERSONNALISEE
PAR FRANCOISE G.

911, de la Fabrique
Laterrière - Tél.: 678-9615

LES ELECTRO BAS PRIX

DECouvrez CHEZ
MEUBLES FERNAND MARCOTTE
POURQUOI, COMMENT LES ELECTRO BAS PRIX SONT A LA PORTEE DE TOUS

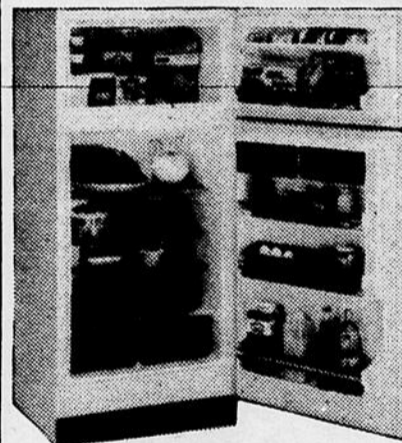

RABAIS DE
\$100⁰⁰

Réfrigérateur
Modèle RT 155.

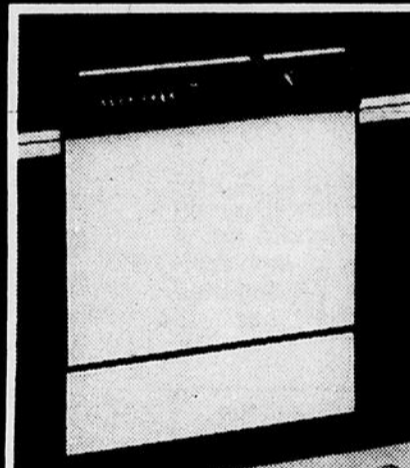

RABAIS DE
\$100⁰⁰

Lave-vaisselle
Modèle SU810.

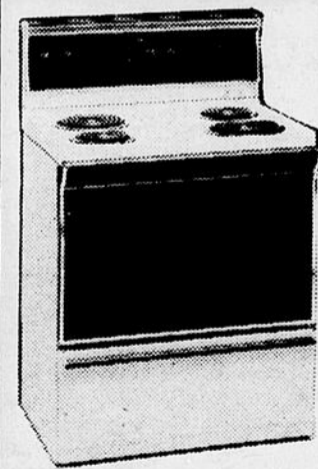

RABAIS DE
\$100⁰⁰

Cuisinière
Modèle KE 530.

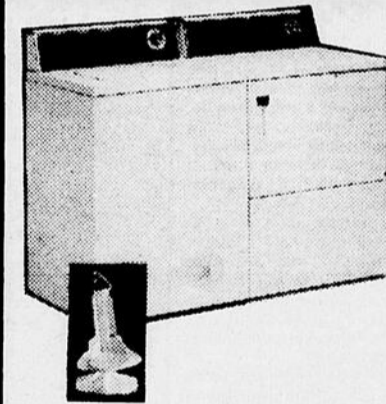

Ensemble
Prix rég.:
\$1,229.95
ELECTRO
BAS PRIX:
\$995⁰⁰

LAVEUSE
Modèle LH450.
SECHEUSE
Modèle DE450.

DECouvrez LA QUALITE, LE CHOIX
DES MOBILIERS DE SALON, CUISINE ET DE CHAMBRE A COUCHER

CHEZ **Meubles FERNAND MARCOTTE INC.** **SERVMEUBLES**

1369, boul. Saguenay est, Chicoutimi, Qué. G7H 1G9
Rivière-du-Moulin Tél.: 549-3082 (Près du Parasol)

(418) 543-9727

Denis-Mario Tremblay, L.L.B.
AVOCAT

413, Racine est, Suite 207 - Chicoutimi - G7H 1S8

enseignes de qualité
VISI-COM
NEON - PLASTIQUE
LETTRE COMMERCIAL
696-1511 - CHICOUTIMI

Non fumeur?

Si vous êtes non fumeur, l'Assurance-vie Desjardins peut vous aider à tirer un profit supplémentaire de votre bonne habitude. Vous jouissez d'une meilleure santé et d'une espérance de vie plus longue. L'Assurance-vie Desjardins reconnaît ce facteur de risque moins élevé et offre aux non fumeurs des taux spéciaux.

Un tarif non fumeur c'est juste pour vous! Parlez-en à l'assureur-vie Desjardins.



LÉON-MAURICE FORTIN
Chicoutimi
Tél. bur.: (418) 549-1208
Tél. rés.: (418) 549-2033

Assurance-vie Desjardins

Gauthier déride les députés

QUEBEC (PC) — Le nouveau témoin à comparaître devant la commission parlementaire sur la Baie James, M. Yves "Ti-Lou" Gauthier, a bien fait rigoler les députés hier par ses réponses vives et ses opinions bien tranchées.

Ce notaire de profession entré au service de M. Lévesque en octobre 1978 a répondu, sur un ton débonnaire, à la première salve de questions de l'opposition libérale.

M. Gauthier est un organisateur politique qui a longuement travaillé avec le Parti libéral avant de se joindre au Mouvement souveraineté-association de M. Lévesque.

Il connaît Jean-Roch Boivin depuis au-delà de 25 ans.

Ses propos crus et colorés ont pris par surprise au départ les députés qui, depuis le début des travaux de cette commission, ont interrogé nombre d'imminents plaidiers rompus à toutes les tactiques du métier.

Le témoignage de M. Gauthier était nettement plus spontané.

Evoquant son mandat de tuteur du local 791, il a mentionné qu'il s'était fait garrocher des tomates au cours d'assemblées tumultueuses.

M. Gauthier, qui est doté d'une forte corpulence, a mentionné dans son témoignage qu'on lui parlait sou-

vent en lui disant "hey, le gros".

Parlant de son engagement au bureau du premier ministre, il a signalé que c'était moins payant (\$53,000) que notaire "mais que je n'ai pas chialé parce ce n'était pas si pire et je le voulais".

Il affirme avoir été engagé parce qu'il connaissait tout le monde en politique et non "parce que j'étais le plus brillant des notaires".

Comme le député Bourbeau a ajouté qu'il devait être assez brillant pour travailler au bureau du premier ministre, M. Gauthier a rétorqué qu'il n'allait pas dire devant la commission qu'il est un "niaiseux".

M. Gauthier a d'ailleurs lancé quelques flèches empoison-

nées en direction des libéraux, les "rouges" comme il les appelle.

Il a affirmé s'occuper de politique depuis 40 ans ce qui l'a amené à côtoyer Jean Lesage, Robert Bourassa, Paul Desrochers et même le député de Marguerite-Bourgoys, Fernand Lalonde.

"Vous avez commencé très jeune?", de demander un député libéral. "Oui, à 15 ans," a-t-il répondu, ajoutant à voix basse "du temps qu'il y avait des jeunes chez les libéraux".

Au sujet d'un autre tuteur, Gérard Beaudry, il dira: "C'était un ancien candidat libéral en 1970, mais c'est un bien bon gars."

M. Gauthier a également diverti quand

il demandé, durant son interrogatoire, de suspendre les travaux pour aller aux toilettes "vous savez depuis mon opération...mais ce sera pas long".

On verra bien aujourd'hui si le ton va monter d'un cran.



Le notaire Gauthier

Juge Michel Jasmin

Requête en injonction rejetée

MONTREAL (PC) — La Cour supérieure a rejeté mercredi une requête en injonction de l'Union des opérateurs de machinerie lourde, qui désirait empêcher son avocat, Me Michel Jasmin, de témoigner devant la commission parlementaire qui examine le règlement du saccage de la Baie James.

Le juge Pierre Pinaud a qualifié la requête du syndicat de prématurée puisque la nature des questions qui seront posées à Me Jasmin, qui est devenu juge, n'était pas encore connue.

Le juge a également tenu compte de

l'intervention du président de l'Assemblée nationale qui a rappelé la souveraineté de l'Assemblée législative sur la Cour.

Le romantique



vous invite dans l'une de ses 200 chambres dont certaines sont équipées d'une cuisinette. Vous profiterez des jardins de palmiers de même que des splendides sundecks et de quelques cinq cents pieds de plage sablonneuse.

Devenez membre d'une famille internationale d'invités venant d'Angleterre, d'Allemagne, de la Suisse, de Hollande, de la Scandinavie et de plusieurs autres parties du monde. Faites-vous des amis et ayez du plaisir!

Le prix des chambres et du restaurant, considérant la haute valeur de l'argent américain, demeurent pour les Européens et les Canadiens très raisonnables.

Le prix des chambres du 15 avril 1983, pour une ou deux personnes, comprenant TV, téléphone, réfrigérateur, plan américain est:

Du 15 avril au 15 décembre 1983:

Minimum.....	\$18.00
Standard.....	\$23.00
Moyen.....	\$26.00
Supérieur.....	\$32.00
De luxe (cuisine).....	\$42.00
Avec cuisinette extra.....	\$6.00
1 personne extra.....	\$6.00
Taxe de 7% en sus.	

Réservations:

MONSIEUR PAUL DE MONTREAL
(305) 947-3591

(Lundi à vendredi: 9h00 à midi)

18151, Avenue Collins, Miami Beach, Bld. 33160.



M. Gérard Lavoie

15 ans d'expérience
SPECIALISTE EN POSAGE

Tapis, céramique, prélat, tapisserie, réparation de chambre de bains.

ESTIMATION GRATUITE

TEL.: 544-3487

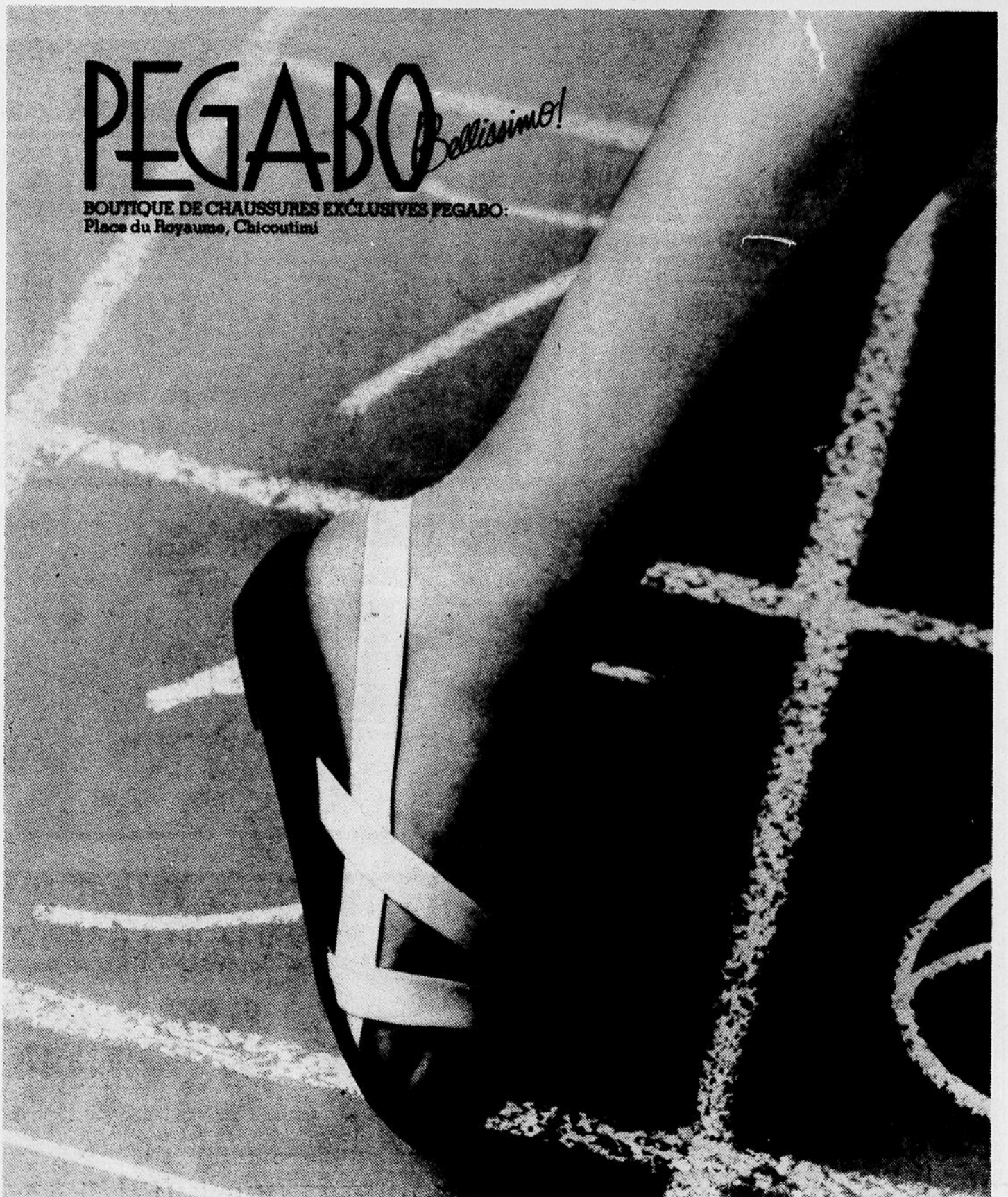

Spécialiste en gravures de tous genres.

estampes
michaud inc.
1367, boul. Saguenay est — Rivière-du-Moulin — Chicoutimi

543-2107

- Sceaux legaux. • Dateurs. • Numérateurs.
- Couvre-menus et enveloppes plastique de tous genres. • Laminage.
- Cartes d'affaires. • Entete de lettre.
- Enveloppes. • Faire-part. • Cartes de remerciement de tous genres. • Estampes signature.

Pour fabriquer leur cocktail

Le Japon importe des glaçons provenant de l'Arctique canadien

OTTAWA (PC) — Des glaçons provenant de l'Arctique canadien sont servis dans des cocktails japonais.

C'est dure à "avaler", direz-vous? Mais c'est néanmoins la vérité, explique le Conseil commercial Canada-

Japon dans sa lettre mensuelle dans laquelle l'auteur explique que le marché de consommation nippon est "considérable, riche et sophistiqué" et ouvert à des exportateurs entrepreneurs.

Les groupes de lob-

bying Japon-Canada font état de deux commandes japonaises, ces dernières années, pour de la glace provenant de l'Arctique qui a été expédiée outre-Pacifique dans le but de rafraîchir des cocktails japonais.

"Une récente commande provenant d'une compagnie d'exportation représentant une firme japonaise portait sur 8,013 kilogrammes de glace provenant de lacs propres situés près de Cambridge Bay, sur l'île Victoria,

T.-N.-O. "La glace est coupée en blocs par une coopérative locale, transportée jusqu'à Cambridge Bay sur des kamatis (le traditionnel traîneau inuit) puis acheminée par la voie des airs dans des contenants recou-

verts de cire. Il ne faut pas oublier que le Japon, c'est 117 millions de consommateurs et un revenu annuel per capita de \$8,940 (U.S.) soit légèrement inférieur au revenu moyen de \$9,208 des Canadiens en 1980.

LOCAL A LOUER

SUPERFICIE DE
2,450 PI. CAR.
PLACE-DU-MOULIN
981, BOUL. TALBOT
CHICOUTIMI
TELEPHONE LE SOIR:
(416) 444-5375

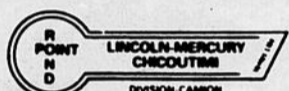

CAMIONS

Centre du Camion FORD

AUTOS ET
CAMIONS NEUFS
OU USAGES

545 OUEST, ROUTE 170
CHICOUTIMI

TELS: 545-8150
RES.: 549-4930



Jean-Eudes Labrecque
Ass. directeur
des ventes

Une rencontre mémorable avec les portatifs Sony!

Vous êtes prêt à répondre à l'appel de la grande nature en compagnie des combinés radio/magnétophone à cassettes de Sony? Avec leur facilité de transport et leur robuste sonorité haute-fidélité, ils n'attendent que votre bon plaisir.

Venez entendre trois des meilleurs combinés Sony. Le CFS-500 AM/FM stéréophonique avec magnétophone à cassettes, quatre haut-parleurs, un correcteur graphique à trois gammes et de la puissance à revendre... Le CFS-300 radio AM/FM stéréophonique avec magnétophone à cassettes, détecteur de fréquences musicales, enregistrement monotouche et un style élégant... Ou encore le CFM-150, radio AM/FM monophonique avec magnétophone à cassettes, une authentique sonorité Sony et un coût vraiment modeste.

Ils vous attendent chez votre dépositaire Sony. Et c'est maintenant le temps d'acheter!



CFS-500 COMBINÉ AM/FM STÉRÉOPHONIQUE AVEC MAGNÉTOPHONE À CASSETTES



Sonorité supérieure, rivale de celle des chaînes domestiques. Grande puissance par quatre haut-parleurs. Correcteur graphique à trois bandes réglant la sonorité sous tous ses aspects. Enregistrement à touche unique, sourdine enregistrement et détecteur automatique de fréquences musicales. Complet avec son cordon d'alimentation C.A. et une cassette de démonstration.

CFS-300 COMBINÉ AM/FM STÉRÉOPHONIQUE AVEC MAGNÉTOPHONE À CASSETTES

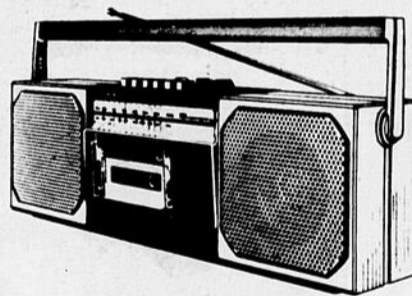

La stéréophonie à rendement puissant sous forme élégante. Détecteur automatique de fréquences musicales en accéléré avant ou arrière pour repérer la séquence suivante ou précédente. Enregistrement monotouche. Deux microphones incorporés. Fini bleu et argent.

CFM-150 COMBINÉ AM/FM AVEC MAGNÉTOPHONE À CASSETTES



Radio monophonique et magnétophone sous élégante présentation Sony. Enregistrement monotouche. Éjection en douceur. Écoute en avance ou retour rapides. Complet avec son adaptateur C.A.

UNE OFFRE SPÉCIALE DE SONY!

À l'achat de l'un de ces combinés Sony à riche sonorité, vous recevrez, sans frais, avec les compliments de Sony, six cassettes Sony LNX C-60. Ne tardez pas. L'offre expire le 31 mai, 1983.



Voyez votre dépositaire Sony dès aujourd'hui il vous aidera à vous préparer un été harmonieux.

SONY®

SONY DU CANADA LTÉE / Montréal / Toronto / Ottawa / Winnipeg / Calgary / Edmonton / Vancouver

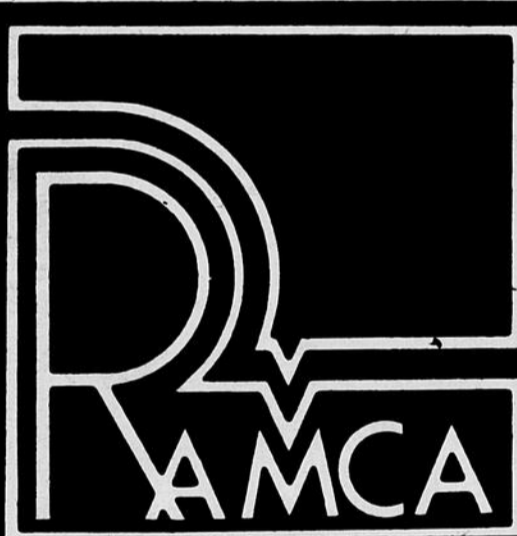

**SPÉCIAL DU MOIS AU
DEPARTEMENT DE LA
DECORATION**

**20%
DE RABAIS**
RIDEAUX, TOILES VERTICALES ET
HORIZONTALES, COUVRE-LITS ET
DOUILLETTE.

**25%
DE RABAIS**
PAPIER PEINT...

RAMCA C'EST AUSSI DE TOUT EN DECORATION, TISSUS, COUVRE-LITS, DOUILLETES, TOILES, PAPIER PEINT, ACCESSOIRES DE SALLES DE BAINS ET CERAMIQUE.

SERVICE GRATUIT A DOMICILE
1505, boulevard Talbot, Chicoutimi
Tél.: 545-4555

Le colonel Khadafi appelle à la guerre

TRIPOLI (AFP) — Le colonel Mouammar Kadhafi, chef de la révolution libyenne, a appelé mercredi les arabes à prendre les armes contre Israël et à cesser toute négociation avec ce pays et les Etats-Unis, mettant en garde certains régimes contre une éventuelle guerre civile arabe.

Lors d'une brève conférence de presse à Tripoli, le numéro un libyen a rejeté le projet d'accord israélo-libanais et préconise la création d'un front de confrontation regroupant tous les pays arabes, à l'exclusion de l'Egypte, pour faire face à l'expansionnisme israélien.

Si les régimes arabes n'arrivent pas à constituer ce front,

a souligné le colonel Kadhafi, nous les mettons en garde contre l'éclatement d'une guerre civile arabe qui précèdera la guerre populaire arabe contre Israël. Si les régimes arabes imposent la paix avec Israël, nous distribuerons nos avions et nos armes aux organisations populaires arabes pour mener la guerre populaire. Il a en outre précisé que l'armée conventionnelle était en voie de disparition en Libye, et qu'elle laisserait la place au peuple arme.

Pour le chef de la révolution libyenne, l'expansionnisme israélien menace aussi bien la Libye, qui se trouve à l'extrême-gauche de l'échiquier politique arabe, que l'Arabie saoudite, à l'extrême-droite.

FONDATION DU
MUSÉE LOUIS-HÉMON



L'objectif de la Fondation,
sa thématique:

Moi, je veux un musée!

NOM: _____

Adresse: _____
rue _____ ville _____

province _____ code postale _____

Montant souscrit: _____

Reçus pour fins d'impôts: OUI NON

Non fumeur?

Si vous êtes non fumeur, l'Assurance-vie Desjardins peut vous aider à tirer un profit supplémentaire de votre bonne habitude. Vous jouissez d'une meilleure santé et d'une espérance de vie plus longue. L'Assurance-vie Desjardins reconnaît ce facteur de risque moins élevé et offre aux non fumeurs des taux spéciaux.

Un tarif non fumeur c'est juste pour vous! Parlez-en à l'assureur-vie Desjardins.



JACQUES RAINVILLE
St-Prime
Tél.: (418) 251-2825



Assurance-vie
Desjardins

Les Valeurs sûres sports experts

PRIX SPÉCIAL
55⁹⁹

Gant de Voltigeur
RAWLINGS SE 510 signé
ANDRÉ DAWSON. Un très beau
gant tout cuir pour la balle-molle.
Panier ouvert. Pour gaucher ou
droitier.

En exclusivité
chez Sports Experts,
les gants
ANDRÉ DAWSON.

André Dawson

Gant de Voltigeur RAWLINGS
SE 810, signé ANDRÉ DAWSON. Modèle
extra-large pour balle-molle avec panier
ouvert et arrière fermé "fastback".
Gaucher ou droitier.

PRIX SPÉCIAL
84⁹⁹

Gant de Voltigeur
RAWLINGS SE 710,
signé ANDRÉ DAWSON.
Modèle extra-large pour la
balle-molle. Panier ouvert.
Pour gaucher
ou droitier.

PRIX SPÉCIAL
64⁹⁹

Gant RAWLINGS SE 310
pour intermédiaires. Un gant
tout cuir avec panier fermé, signé
ANDRÉ DAWSON.
Gaucher ou
droitier.

PRIX SPÉCIAL
44⁹⁹

Gant RAWLINGS SE 210
pour jeunes. Un gant
tout cuir avec panier
ouvert, signé ANDRÉ
DAWSON.
Gaucher ou droitier.

PRIX SPÉCIAL
39⁹⁹

79190 Grand Slam pointures 5-12, 13, 14
Chaussure classique de base-ball,
tige vachette de qualité supérieure,
crampons classiques en acier U.S. de
qualité supérieure. Incroyablement
léger et confortable avec semelle su-
per-souple éliminant toute pression.

44⁹⁹

Au bas prix de
14⁹⁹

Prix spécial
29⁹⁹

Gant Intersport
"Black Baron 340"
Beau gant très
populaire, en peau de
vache. Panier plein,
paume profonde,
disponible pour
gaucher ou droitier.
Noir ou brun.
Prix courant
\$35.99

Gant
Sportclub 100
pour junior.
Paume et panier
en cuir, dos en
vinyle. Gaucher
ou droitier.

PRIX SPÉCIAL **14⁹⁹** (enfants)

Souliers de soccer "PROSTAFF"
Modèle en vinyle avec semelle à multi-
crampons. Pointures: 10 à 3 pour enfants
4 à 9 pour
jeunes/adultes
PRIX SPÉCIAL
16⁹⁹

Gant de Voltigeur Daignault & Rolland
Modèle L-58 en peau de vache avec
panier plein, laçage en nylon. Gaucher
ou droitier. Prix courant \$74.99

Une Raison de plus d'aimer le Sport!

JONQUIERE
Jonquière Marine & Sports
655, boul. Harvey — Jonquière (418) 542-7516

CHICOUTIMI
Sports-Experts, Place du Royaume
boul. Talbot, Chicoutimi — (418) 545-4945

DU NOUVEAU!

**LA BANQUE
DE MONTREAL
OFFRE DES TAUX
PLUS BAS
SUR SES PRETS
PERSONNELS**

JUSQU'AU 31 MAI!

Renseignez-vous



Banque de Montréal

Votre horaire télé

Jeudi, 12 mai

5h30
WVNY — **JIM BARKER.**

6h00
CFCF — **UNIVERSITY OF THE AIR.**
WPTZ — **MORNING STRETCH.**

6h30
CFCF — **ROMPER ROOM.**
WPTZ — **NEWS.**
WVNY — **THE JIMMY SWAGGART SHOW.**

7h00
CFCF — **CANADA A.M.**
WPTZ — **TODAY.**
WVNY — **GOOD MORNING AMERICA.**

7h15
CFER — **DESSINS ANIMÉS.**

7h30
CFER — **BONJOUR 7H30.**

8h55
CBJET — **THOUGHT FOR TODAY.**

9h00
CJPM — **A LA BONNE FRANQUETTE.**
CFER — **POUR ELLE ET LUI.**
CKRS - CBFT — **EN MOUVEMENT.**
CBJET — **GOOD MORNING.**
CFCF — **MORNING EXERCISES.**
WPTZ — **THE PHIL DONAHUE SHOW.**
WVNY — **I LOVE LUCY.**

9h15
CKRS - CBFT — **ZOOM SUR L'ÉCOLOGIE.**

CBJET — **THE FRIENDLY GIANT.**

9h30
CJPM - CFER — **VOTRE AMIE SUZANNE.** "Livres au besoin", avec Cécile Cornélius. "Un décor à vivre", avec Madeleine Arbour. "Au fil du temps", avec Andrée-Anne de Séve. "En souplesse", avec Louise Fillion. REPRISE.

CKRS - CBFT — **ANIMAGERIE.**

CBJET — **QUEBEC SCHOOL TELECASTS.**

CFCF — **MONTREAL TODAY.**

TVFQ — **L'ÎLE AUX ENFANTS.**

WVNY — **THE HONEYMOONERS.**

9h45
CKRS - CBFT — **TAPE-TAMBOUR.**

9h50
TVFQ — **CROQUE-VACANCES.**

10h00
CKRS - CBFT — **PASSE-PARTOUT.**
CFCF — **HEADLINE HUNTERS.**
R.-Q. — **LE MARCHÉ AUX IMAGES.**
TVFQ — **LE TOUR DU MONDE EN 42 JOURS.**
WPTZ — **THE FACTS OF LIFE.**
WVNY — **THE DICK VAN DYKE SHOW.**

10h30
CKRS - CBFT — **LES ATELIERS.**
CBJET — **MR. DRESSUP.**
CFCF — **THAT'S LIFE.**
TVFQ — **ATOUT COEUR.**
WPTZ — **SALE OF THE CENTURY.**
WVNY — **LEAVE IT TO BEAVER.**

11h00
CJPM — **LES SATELLIPOPETTES.**
CFER — **LES CHAMPIGNOLES.**
CKRS — **PICOTINE.**
CBFT — **LES TROUVAILLES DE CLEMENCE.** Les raquettes et les harnais, conseils d'Emile Miron. — Rollande Desbois démontre une nouvelle façon d'apprêter les pommes de terre et les concombres.

CBJET — **SESAME STREET.**
CFCF — **WHAT'S COOKING.**
R.-Q. — **ARCHIBALD LE MAGICHIEN.**
TVFQ — **DES CHIFFRES ET DES LETTRES.**
WPTZ — **WHEEL OF FORTUNE.**
WVNY — **THE LOVE BOAT.**



Catherine Deneuve, jeudi, 12 mai, à 14h30, à CKRS-CBFT.

11h30
CJPM — **DU COQ A L'ANE.**
CFER — **LES PETITS BONSHOMMES.**
CKRS — **GENS DU MIDI.**
CBFT — **MONSIEUR ROSEE.**
CFCF — **DEFINITION.**
TVFQ — **AUJOURD'HUI LA VIE.**
WPTZ — **DREAM HOUSE.**

11h45
CFER — **DESSINS ANIMÉS.**

11h55
CBFT — **LA ROUTE DE L'AMITIE.**

12h00
CFER — **MIDI PILE.**
CBJET — **NEWS.**
CFCF — **THE FLINTSTONES.**
WPTZ — **NEW BATTLESTARS.**
WVNY — **FAMILY FEUD.**

12h10
CKRS — **AU FIL DE L'ACTUALITE.**
CBJET — **MIDDAY.**

12h25
CKRS - CBFT — **LE TELEJOURNAL.**
R.-Q. — **ARCHIBALD LE MAGICHIEN.**

12h30
CFER — **CINE-QUIZ. "Le voyou" (3)** — Fr. 1970. Drame policier de C. LeLouch avec Jean-Louis Trintignant, Christine Lelouch et Charles Denner. — Un homme organise avec minutie l'enlèvement de l'enfant d'un employé de banque et réclame une rançon aux patrons du père. — Réalisation désinvolte. Construction habile et riche en surprises. Interprétation d'une grande aisance.

CKRS - CBFT — **ALLO BOU BOU.**
CBJET — **WOK WITH YAN.**

13h00
CJPM — **CINE-JEUDI. "Les sorcières" (4)** — It. 1966. Comédie de L. Visconti, M. Bolognini, F. Rossi, M. Monicelli, V. de Sica et A. Sordi avec Silvana Mangano, Toto et Alberto Sordi. — Les mésaventures de cinq Italiennes de conditions diverses. — Inégal, mais intéressant. Passages insolites. S. Mangano à l'aise dans différents rôles.

CBJET - WVNY — **ALL MY CHILDREN.**
CFCF — **THE ALAN THICKE SHOW.**
R.-Q. — **PIERRE MADEAU RENCONTRE.**
WPTZ — **DAYS OF OUR LIVES.**

13h30
CKRS - CBFT — **AU JOUR LE JOUR.**
R.-Q. — **LE MARCHÉ AUX IMAGES.**

14h00
CBJET — **TAKE 30.**
CFCF - WPTZ — **ANOTHER WORLD.**
TVFQ — **C'EST A VOUS.**
WVNY — **ONE LIFE TO LIVE.**

14h30
CKRS - CBFT — **CINEMA. "Folles d'avril" (The April Fools) (5)** — E.-U. 1969. Comédie sentimentale de S. Rosenberg avec Jack Lemmons, Catherine Deneuve et Peter Lawford. — Epris de l'épouse de son patron, un courtier décide d'abandonner sa famille pour partir avec elle. — Mélange de genres. Ton hésitant. Technique soignée. Interprétation inégale.

CBJET — **CORONATION STREET.**
R.-Q. — **DROIT DE PAROLE.**

15h00
CJPM - CFER — **FORUM.**
CBJET — **COMING ATTRACTIONS.**
CFCF - WVNY — **GENERAL HOSPITAL.**
WPTZ — **TOM & JERRY & FRIENDS.**

15h30
CBJET — **TELESCOPE REVISITED.**
R.-Q. — **HISTOIRES CHOISIES.**

16h00
CJPM - CFER — **GRONIGO & CIE.**
CKRS - CBFT — **BOBINO.**
CBJET — **DO IT FOR YOURSELF.**
CFCF — **WKRP IN CINCINNATI. "A Simple Little Wedding"** — Les Carlson ont l'intention de renouveler leurs vœux de mariage à l'occasion de leurs noces d'argent et Momma Carlson, une fois de plus, ne peut s'empêcher d'intervenir.

WVNY — **THE FLINTSTONES.**
16h30
CJPM — **DESSINS ANIMÉS.**

ter's Keeper, avec Devon Ericson. — Janet est une vraie mère poule pour sa soeur et elle fait une colère quand elle la trouve au lit avec Jack. REPRISE.

TVFQ — **LE TOUR DU MONDE EN 42 JOURS.**

WVNY — **WKRP IN CINCINNATI. "The Painting"** — Herb fait l'acquisition d'un tableau lors d'une vente de charité et il essaie de convaincre Les d'en payer la moitié.

18h00
CFER — **AUJOURD'HUI 10H.**
CBFT — **CE SOIR.**
CBJET — **NEWSWATCH.**
CFCF — **PULSE.**
R.-Q. — **PASSE-PARTOUT.**
TVFQ — **ATOUT COEUR.**
WPTZ — **NEWS.**
WVNY — **NEWS CENTER 22.**

18h30
CJPM — **STUDIO SIX.**
R.-Q. — **TELESERVICE.**
TVFQ — **DES CHIFFRES ET DES LETTRES.**
WVNY — **ABC WORLD NEWS TONIGHT.**

18h50
CBFT — **TELEX ARTS.**

19h00
CJPM - CFER — **UN MONDE EN FOLIE.**
CBFT — **VIVRE A TROIS.** Avec John Ritter, Joyce DeWitt, Suzanne Somers et Irène Tedrow. — Les filles font erreur quand elles croient que Jack a rendez-vous avec une sexagénaire.

CBJET — **FAST FORWARD.**
CFCF — **M*A*S*H.**
R.-Q. — **PIERRE MADEAU RENCONTRE.**
TVFQ — **AUJOURD'HUI LA VIE.**

WPTZ — **BARNEY MILLER.**
WVNY — **CHARLIE'S ANGELS.**

19h29
CJPM - CFER — **LA QUOTIDIENNE.**

19h30
CJPM - CFER — **CINE-JEUDI. "On of face tout..." (5)** — Fr. 1978. Drame social de P. Vidal avec Yves Beneyton, Christine Pascal et Bernard Fresson. — Un journaliste gauchiste vient en aide à une amie pourchassée par la police pour sa liaison avec un terroriste. — Mélange de politique et de suspense. Sujet intéressant. Traitement pas toujours adroit. Interprétation valable.

CKRS - CBFT — **MONSIEUR LE MINISTRE. "Qui gagnera les élections?"**, avec Michel Dumont, Andrée Lachapelle, Gabrielle Mathieu, Marc Grégoire et Monique Mercure. — Anne et Alain se préparent pour les élections.

CBJET — **STEPPIN' OUT.**
CFCF — **THE LITTLEST HOBO.**
R.-Q. — **CONTREJOUR.**
WPTZ — **ENTERTAINMENT TONIGHT.**

20h00
CKRS - CBFT - CBJET — **HOCKEY.** Ligue nationale. Éliminatoires. Clubs à confirmer. Comm. au réseau français: René Lecavalier, Richard Garneau et Lionel Duval. Anal.: Gilles Tremblay. EN DIRECT.

CFCF — **MAGNUM, P.I.**
R.-Q. — **CINEASTES A L'ECRAN.**
TVFQ — **LES JEUX DU STADE.**
WPTZ — **FAME.**
WVNY — **ROCKY MOUNTAIN HOLIDAY WITH JOHN DENVER AND THE MUPPETS.**

21h00
CFCF — **LIVE IT UP.**
R.-Q. — **L'OPERA SAUVAGE.**
WPTZ — **GIMME A BREAK.**
WVNY — **TOO CLOSE FOR COMFORT.**

21h30
CJPM - CFER — **MICHEL JASMIN.**
CFCF — **IT TAKES TWO.**
WPTZ — **CHEERS.**
WVNY — **AMANDA'S.**

CFCF — **PULSE 12.30.**
R.-Q. — **TELESERVICE.**
TVFQ — **DROIT DE REPONSE.**
WPTZ — **SEARCH FOR TOMORROW.**
WVNY — **RYAN'S HOPE.**

22h00
CFCF - WPTZ — **MILL STREET BLUES.**
R.-Q. — **LA PERIODE DE QUESTIONS.**
TVFQ — **DROIT DE REPONSE.**
WVNY — **20/20.**

22h30
CJPM - CFER — **LES NOUVELLES TVA.**
CKRS - CBFT — **LE TELEJOURNAL.**

22h50
CFER — **AUJOURD'HUI.**

23h00
CJPM — **LES SPORTS.**
CKRS - CBFT — **NOUVELLES REGIONALES.**
CBJET — **THE NATIONAL.**
CFCF - WPTZ — **NEWS.**
WVNY — **THE BENNY HILL SHOW.**

23h10
CKRS - CBFT — **NOUVELLES DU SPORT.**

23h15
CJPM - CFER — **LA COULEUR DU TEMPS.**

23h20
CKRS - CBFT — **CINEMA. "Gribouille" (4)** — Fr. 1937. Comédie dramatique de M. Allégret avec Raimu, Michèle Morgan et Gilbert Gil. — Un brave homme, juré dans un procès, s'apitoie sur le sort de l'accusée. — Un peu mélo mais attachant. Mise en scène habile. Interprètes de talent.

TVFQ — **LE THEATRE DE BOUYARD.**

23h21
CFCF — **PULSE.**

23h22
CBJET — **THE JOURNAL.**

23h30
CJPM — **L'HOMME DE FER.**
CFER — **CINE-DETENTE. "Valentino" (The Legend of Valentino) (5)** — E.-U. 1975. Drame biographique de M. Shavelson avec Franco Nero, Suzanne Pleshette et Yvette Mimieux. — La carrière et les amours de Rudolph Valentino, vedette du cinéma muet. — Évocateur fortement romancé. Mise en scène de métier. Milieux du cinéma présentés de façon superficielle. Interprétation inégale. Film tourné pour la télévision.

WPTZ — **THE TONIGHT SHOW.**
WVNY — **NIGHTLINE.**

23h35
TVFQ — **S'IL VOUS PLAÎT.**

23h50
TVFQ — **ACTUALITES REGIONALES.**

00h00
CBJET — **THE NATIONAL UPDATE.**
CFCF — **CINEMA 12. "Ludwig" (2)** — It. 1972. Drame historique de L. Visconti avec Helmut Berger, Romy Schneider et Trevor Howard. — La vie de plus en plus déséquilibrée du roi Louis II de Bavière. — Fresque historique impressionnante. Construction quelque peu morcelée. Mise en scène soignée et intelligente. Trame musicale admirable.

00h05
CBJET — **NEWSWATCH.**

00h27
CBJET — **BARNEY MILLER.**

00h30
WPTZ — **LATE NIGHT WITH DAVID LETTERMAN.**

2h45
CFCF — **THE WALTONS. "The Attack"**, avec Ralph Waite, Michael Learned, Judy Norton-Taylor, Joe Conley et Ronnie Claire Edwards. — Après avoir été victime d'une crise cardiaque, Ike songe à vendre le magasin et à s'établir, avec Corabeth, à Virginia Beach. REPRISE.

L'affaire baigne dans le mystère

BONN (AFP) — L'origine des faux journaux d'Hitler reste plus mystérieuse que jamais, deux semaines après le début de l'affaire et au moment où le directeur de Stern, M. Henri Nannen, met en cause la piste est-allemande sans fournir d'explication convaincante.

M. Nannen affirme, dans son éditorial de mercredi, qu'il est absolument ridicule d'affirmer que Stern a trompé les experts. Il met en cause son reporter-vedette, licencié mardi, M. Gerd Heidemann qui est sans doute victime de son obsession journalistique.

Aucune autre explication aux lecteurs. Ni sur la ma-

nière dont Stern a décidé de publier le faux journal, ni sur les neuf millions de marks (\$4.5 millions) qu'a coûté le faux, ni sur son origine. Stern s'entoure d'un rideau de brouillard commente ironiquement Die Welt.

"L'affaire ne fait que commencer. Stern, a déclaré à l'AFP un grand avocat de Bonn, accuse Heidemann mais ne dit pas comment le journal a marché dans cette escroquerie énorme, sur la foi du seul M. Heidemann. Connaissez-vous un seul journal qui confie neuf millions de marks à un de ses journalistes sans connaître les tenants et les aboutissants de

l'histoire."

Konrad Fischer? Connait pas...

Le directeur de Stern a accusé mardi soir la piste est-allemande: M. Heidemann, a-t-il déclaré, m'a dit avoir reçu le journal d'un petit collectionneur de trophées nazis de Stuttgart, Konrad Fischer, alias "Docteur Kujau", qui les tenait de son frère, un géné-

ral de la République démocratique d'Allemagne. Nous avons découvert qu'il n'y a pas de général Fis-

cher. Konrad Fischer lui-même a disparu et serait, selon Heidemann, en Tchécoslovaquie d'où il aurait

proposé par téléphone de fournir, comme preuve de l'authenticité du journal d'Hitler, les

partitions originales des maître-chanteurs de Richard Wagner, offertes par la ville de Nuremberg à Hitler.

ATTENTION GENS D'AFFAIRES

PROGRAMME DE CONDITIONNEMENT PHYSIQUE PERSONNALISÉ



Laboratoire d'évaluation physique
Salle d'entraînement
Masso-thérapie
Danse aérobie
Bains (sauna, vapeur, tourbillon)
Piscine

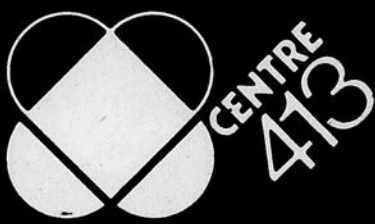

UN PAS VERS LE MEUX-ETRI
696-2090

MIEUX QUE LA TELEVISION PAYANTE A UN COUT MOINDRE Comment?

VISION INC.

Satellite

POURQUOI? PLUS ECONOMIQUE

Une antenne-satellite vous offre:

- un meilleur choix: de 80 à 100 canaux de télévision
- 24 heures par jour 7 jours par semaine
- les films — les plus récents, sans publicité
- les sports — les plus grands événements internationaux
- les spectacles — vedettes de l'heure en direct de New York, Las Vegas, Paris, etc...
- l'information — le monde entier à votre portée 24 heures par jour.

— vous êtes PROPRIETAIRE du système.

— avec la télévision payante, vous n'avez aucune garantie contre les augmentations de prix.

Plan de financement à paiement mensuel disponible pour achat d'une antenne satellite.

en plus...

Emission spéciale pour enfants
Théâtre de Broadway et accès direct aux canaux Playboy et Penthouse Entertainment Television.

Pour démonstration et information
COMPOSEZ: 548-8286
OU RENDEZ-VOUS AU 2736, boul. Saguenay, Jonquière secteur Arvida (presque face à l'Alcan)

FRANCE FILM présente

AU CLAIR de LA LUNE POUR TOUS
Aussi souvenirs de guerre
royaume 2

let's spend the night together POUR TOUS
royaume 3

dragon du LAC DE FEU POUR TOUS
Aussi a nous la victoire
bellevue

maria POUR TOUS
Chapdelaine

Aussi **l'amour sur béquille** royauté 1

derrière le miroir sans tain 18 ANS
2- tout mais pas ça aussi 3^e film
capitol

élysée

le SALON REGIONAL de l' HABITATION et du BRICOLAGE

Du 12 au 15 mai 1983
Pavillon de l'Agriculture
Chicoutimi

BLONDINETTE



DONALD



SOURIS MIQUETTE

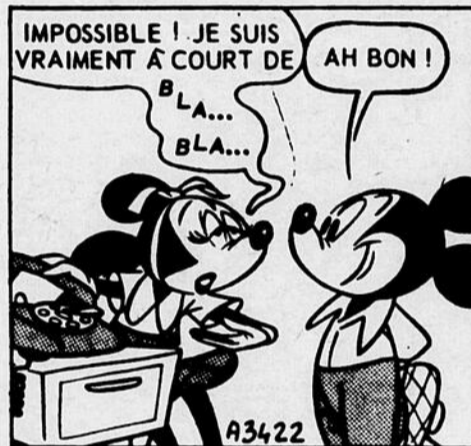

L'AGENT CORRIGAN



SCAMP

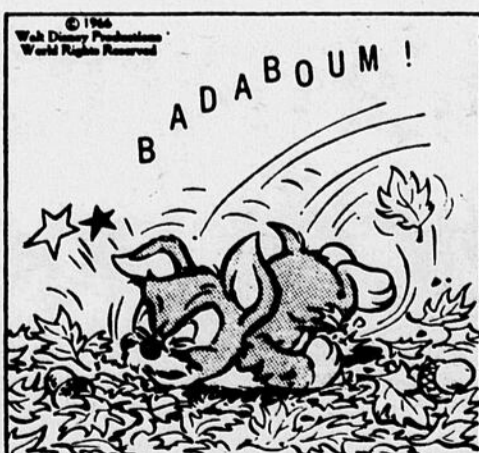

Horoscope

Les aspects lunaires vous donnent des idées originales. Vous aurez l'esprit vif et les idées claires, vous trouverez sans peine la solution de divers problèmes. C'est un moment propice pour envisager des projets de plus grande envergure. Chance avec 9 et 53.

ANNIVERSAIRES: Vous avez tendance à agir selon vos idées, sans tenir assez compte des exigences de la situation, soyez plus objectif et plus réaliste.

NAISSANCES: Les enfants nés ce jour seront gais et travailleurs. Ils se montreront sociables, excellents camarades et aimeront être très entourés.

BELIER (21 mars - 20 avril) Profession: Vous atteignez un objectif qui vous tenait à cœur et vous allez pouvoir passer au stade supérieur. **Affection:** Les crises de colère, les coups de tête sont à éviter. **Santé:** Ménagez vos reins.

TAUREAU (21 avril - 20 mai) Profession: Votre imagination fertile engendre beaucoup d'idées que vous devez passer au crible d'un esprit critique et rigoureux. **Affection:** Limitez les tensions en étant plus tendre. **Santé:** Faites un peu de gymnastique.

GÉMEAUX (21 mai - 21 juin) Profession: Vous pourriez être contraint de vous atteler à une besogne fastidieuse mais qui à la longue pourrait se révéler payante. **Affection:** Le dialogue avec l'être cher s'annonce orageux. **Santé:** Dormez davantage.

CANCER (22 juin - 22 juil.) Profession: La façon dont vous vous acquittez d'une tâche délicate conditionne votre avancement et votre position dans votre entreprise. **Affection:** Faites des concessions. **Santé:** Excellente.

LION (23 juil. - 22 août) Profession: Vous avez besoin de faire le point, de savoir où vous en êtes exactement avant de continuer dans la même voie. **Affection:** Montrez-vous plus prévenant avec votre conjoint. **Santé:** Faites des repas légers.

VIERGE (23 août - 22 sept.) Profession: Il serait imprudent de vous mêler des affaires d'autrui, votre ignorance et votre maladresse seraient très critiquées. **Affection:** Vous recevrez des témoignages d'une vive sympathie. **Santé:** Bonne.

BALANCE (23 sept. - 22 oct.) Profession: Il y a lieu de redouter un moment difficile qui vous demandera des efforts supplémentaires sans beaucoup de profit. **Affection:** Engagez un dialogue plus harmonieux. **Santé:** Suivez un régime plus naturel.

SCORPION (23 oct. - 21 nov.) Profession: Les circonstances vous permettront de présenter des projets ambitieux avec toutes les chances de succès. **Affection:** Évitez les plus grandes complications dans vos rapports amoureux. **Santé:** Bonne.

SAGITTAIRE (22 nov. - 20 déc.) Profession: Si vous avez l'occasion de prendre la parole à une réunion importante n'oubliez pas le respect que vous devez à certaines personnes. **Affection:** Un tendre sentiment vous comblera de bonheur. **Santé:** Excellente.

CAPRICORNE (21 déc. - 19 janv.) Profession: Ayez l'esprit ouvert à toutes les suggestions et particulièrement à celles qui vous paraissent farfelues, elles pourraient vous tirer d'affaire. **Affection:** Contribuez à l'harmonie de votre foyer. **Santé:** Bonne.

VERSEAU (20 janv. - 18 fév.) Profession: Une relance de votre dynamisme vous portera à des prises de position audacieuses et non exemptes de risques. **Affection:** Un lien nouveau vous donne de grandes joies. **Santé:** Limitez vos efforts musculaires.

POISSONS (19 fév. - 20 mars) Profession: Le moment n'est pas favorable aux transactions que vous envisagez, abstenez-vous de toute action pouvant avoir une incidence sur vos finances. **Affection:** Harmonie en famille. **Santé:** Ne fumez pas trop.

Expérience sur l'Etna

Tazieff trouve l'idée formidable

CATANE, Italie (AFP) — Le vulcanologue français Haroun Tazieff a qualifié de tentative formidable l'opération explosion pour détour-

ner à la fin de la semaine la coulée de lave de l'Etna, dans une déclaration à l'AFP au terme de sa première journée sur le chantier de l'Etna.

Interrogé sur les risques éventuels de l'explosion, Haroun Tazieff estime que la bombe nucléaire la plus violente n'est qu'une chiquenaude

par rapport à l'énergie déployée par un tremblement de terre. Il ajoute: "Ici l'explosion pour faire sauter le bord de la coulée naturelle n'est même pas une chiquenaude pour le volcan. Le rapport de forces entre l'explosion et le volcan, sur le plan de l'énergie déployée, est de l'ordre de un à plusieurs centaines de millions."

La tentative actuelle va permettre d'acquiescer une expérience que personne ne possède: comment arrêter une coulée qui menace des cultures et des maisons, explique Haroun Tazieff. On avait bien fait dans le passé

de telles tentatives mais jamais avec succès, et jamais sur une telle échelle.

Des moyens industriels La nouveauté, sur l'Etna, souligne Haroun Tazieff, c'est que l'opération détournement se déroule sur une échelle industrielle, avec des moyens industriels pour obliger la lave à couler là où on le souhaite.

Dans deux ou trois jours, si la lave s'écoule à travers la brèche dans le canal artificiel ce sera le succès et on aura acquis une techni-

que, dit Haroun Tazieff. En cas d'échec, on aura acquis à tout le moins la connaissance de ce matériau très spécial qu'est la lave, et la connaissance des causes de l'échec, ajoute-t-il.

Le spécialiste souligne que, désormais, les gens s'installent à proximité des volcans et que les risques en sont accrus. Aujourd'hui, dit-il, tout est construit, il y a des maisons partout, d'où la nécessité d'avoir des connaissances techniques précises pour s'opposer, si besoin est.

Greffes du foie

Le petit Brandon n'a pas réussi à survivre

MEMPHIS, Tennessee (AP-AFP) — Brandon Hall, 13 mois, le plus jeune patient à avoir jamais subi deux greffes du foie successives, est mort, mercredi, d'un arrêt cardiaque, 19 jours après la seconde opération, a-t-on appris à l'hôpital pour enfants Le Bonheur de Memphis, au Tennessee.

formation des canaux hépatiques. Une première greffe de foie avait été pratiquée le 14 avril dernier à l'hôpital de l'Université du Tennessee, mais l'organe défaillant avait dû être remplacé le 22 avril. Cette double intervention avait gravement affaibli le système pulmonaire du bébé.

mistes sur les chances de survie de l'enfant.

La mère de Brandon, Mme Billie Hall, a annoncé qu'elle faisait don des organes de son enfant pour d'éventuelles greffes. Elle était à son chevet lorsque Brandon est décédé, à 3h.30.

Un porte-parole de l'hôpital, John Donica, a dit que Mme Hall voulait "remercier les media et le peuple américain pour son support et prières.

Brandon Hall, un petit garçon qui aurait eu 14 mois jeudi, était né avec une mal-

Malgré la réussite de la seconde opération, les médecins étaient très pes-

L'AVENTURIER INC.
250 Racine est - Chicoutimi
Tél.: 545-2251

VOUS PRESENTE...

LE SAC DE COUCHAGE "L'AVENTURIER"
Sac 3 saisons, confortable jusqu'à 15°C sous zéro
(Nous avons également des sacs de couchage pour l'été
Seulement... pour les moins frileux!)

L'AVENTURIER 3 SAISONS

- Capuchon enveloppant
- Barillet de fermeture au collet
- Intérieur en poly-coton "rip-stop"
- Collet tubulaire ajouté pour éviter les pertes de chaleur
- Dispositif pour éviter le pincement de la fermeture-éclair
- Tube isolé protégeant la fermeture-éclair
- Coupe différentielle
- Construction cloisonnée
- Extérieur en nylon "rip-stop"
- Isolant: Hollofill II
- Dessin momie pour plus d'efficacité

* à l'épreuve des déchirures

LA BOUTIQUE DE PLEIN AIR LA PLUS COMPLETE AU NORD DE QUEBEC

Grenier

chez **Leccard sur la côte**
405, Racine est
Chicoutimi

Le royaume de l'élégance
Place du Royaume

Toronto

Tamagni	3000	75	75	75	+	+
Terra Mn	30784	88	74	74	-	1/4
Terra	18800	48	35	35	-	4
Tex Can	43030	328	374	374	+	1/4
Thd CGInv	100	324 1/2	24 1/2	24 1/2	-	1/4
Thom L o	2100	110	105	110	+	10
Thom N A	4615	337 1/2	37	37	-	1/2
Thom N pr	230	336 1/2	36 1/2	36 1/2	+	5
Tintina o	500	95	95	95	+	5
Tiverton o	500	130	130	130	+	10
Tombil B f	100	145	145	145	-	10
Toronto	300	87 1/2	7 1/2	7 1/2	+	1/4
TD Bk 1.325	400	321 1/2	21 1/2	21 1/2	+	1/4
TD Bk 2.375	300	326 1/2	26 1/2	26 1/2	-	1/4
TD Bk C	1100	326 1/2	26 1/2	26 1/2	+	1/4
Tor Sun	163	81 1/2	13 1/2	13 1/2	+	1/4
Torstar B f	6540	814 1/2	14 1/2	14 1/2	-	1/4
Torstar 288	1033	827	27	27	+	1/4
Torstar w	8033	330	310	315	+	5
Total Pet	29632	816	15 1/2	15 1/2	+	5
Total PA p	3900	334 1/2	34 1/2	34 1/2	+	5
Traders A f	6422	816	15 1/2	15 1/2	+	5
Trade 4 1/2	100	842	42	42	+	5
Tr 10 1/4	300	810	10	10	+	5
Trade 7 1/2	500	374	38	38	+	1 1/2
TrCan R A	5785	278	271	271	-	4
TrC R p	1200	817 1/2	17 1/2	17 1/2	+	1/4
Trns Mt	1655	87 1/2	7 1/2	7 1/2	+	1/4
Trns Wst	200	355	355	355	-	20
TrAlta A	35152	823 1/2	23 1/2	23 1/2	+	1/4
TrAlta 9.80	25	899	99	99	+	5
TrAlta 1.40	2225	823 1/2	23 1/2	23 1/2	+	1/4
TrAlta 12	1800	829	29	29	+	1/4
TrAlta 14.25	7000	832	31 1/2	32	+	1/4
TrAlta 12 1/2	1000	830 1/2	30	30 1/2	+	1/4
TrA w	227250	495	480	485	-	5
TrP 2.88 p	10110	831 1/2	31 1/2	31 1/2	-	1/4
TrP 4.58 p	109	832	32	32	-	1/4
TrP 1st D	800	833 1/2	33 1/2	33 1/2	-	1/4
TrP 2nd D	300	834 1/2	34 1/2	34 1/2	-	1/4
TrP 1st F	3800	842	42	42	-	1/4
Trpacific o	16400	85	82	84	+	2
Trilon A	7858	825	24 1/2	24 1/2	+	1/4
Trmc	117210	87 1/2	7 1/2	7 1/2	-	1/4
Trinity Res	5700	89	8 1/2	8 1/2	-	1/4
Trisee Crp	22475	833 1/2	33 1/2	33 1/2	+	1/4
Turbo f	122506	82	70	82	+	12
Turbo sp	8000	80	75	80	+	8
Turbo 8 1/2	109	350	350	350	+	8
Turbo 10 1/2	500	400	380	400	+	8
Twin RB f	2250	230	230	230	-	10
UAP A f	300	821 1/2	21	21	-	1/4
Uster P o	18179	214	203	203	-	7
Ultramar	500	810 1/2	10	10	-	1/4
Unican S	13800	495	485	495	+	15
Unicorp A f	1443	89 1/2	8 1/2	8 1/2	-	1/4
Unicorp B	243	89 1/2	8 1/2	8 1/2	-	1/4
Unicorp 10	500	822 1/2	22	22 1/2	-	1/4
Un Carbld	1280	816 1/2	16	16	-	1/4
U Gas	157324	810	8 1/2	8 1/2	+	1/4
U Gas 1438	8800	826 1/2	26 1/2	26 1/2	+	1/4
U Asbestos	1400	87 1/2	7 1/2	7 1/2	+	1/4
U Cdn Shar	1000	830	20	20	+	6
U Corp	257	824 1/2	24 1/2	24 1/2	+	1/4
U Corp 50	275	815	15	15	+	1/4
U Corp 63	2100	813 1/2	13 1/2	13 1/2	+	1/4
U Keno	6170	826 1/2	26 1/2	26 1/2	+	1 1/2
U Reef o	6000	26	25	25	+	3
U Seaco	9028	87 1/2	7 1/2	7 1/2	+	1/4
Un Wburn	185	810 1/2	10 1/2	10 1/2	+	1/4
VS Serv	250	815 1/2	15 1/2	15 1/2	+	1/4
Van Der	900	285	280	280	+	10
Versal A f	16187	89 1/2	9 1/2	9 1/2	-	1/4
Versal Cl B	17088	89 1/2	9 1/2	9 1/2	-	1/4
Versil 2625	8775	835	34	34	-	1
Versil wf 2	12700	87	6 1/2	7	+	1/4
Vestron	1725	814 1/2	14 1/2	14 1/2	+	1/4
VG Trstco	51100	813 1/2	13	13	+	1/4
Vicentre f	1612	460	455	455	-	5
Vulcan Ind	4400	87 1/2	7 1/2	7 1/2	-	1/4
Waddy o	1500	325	310	310	+	10
Wafford f	300	445	440	445	+	20
Wajax A	1200	814 1/2	14 1/2	14 1/2	+	1/4
Walker 9	1300	834	34	34	+	1/4
Walker 7 1/2	67205	827 1/2	27 1/2	27 1/2	+	1/4
Walker 9 1/2	7100	829 1/2	29 1/2	29 1/2	+	1/4
Walker 14.16	2380	832	31 1/2	32	+	1/4
Walker 9 1/2	11950	85 1/2	5 1/2	5 1/2	-	1/4
Wal Redtp	1000	400	400	400	-	10
Walwyn	45770	86 1/2	6 1/2	6 1/2	+	1/4
Walwyn w	17345	880	440	440	+	10
Wardair	3100	85 1/2	5 1/2	5 1/2	+	1/4
Warren o	2300	40	40	40	+	1
Warren 2	28800	85 1/2	5 1/2	5 1/2	+	1/4
Warren 4	91	91	91	91	+	1
Weldwood	208	834	34	34	+	1
Westburne	2800	814 1/2	14 1/2	14 1/2	+	1/4
Westcoast T	58542	814 1/2	14 1/2	14 1/2	+	1/4
Westfield	9000	240	233	235	+	10
Westford o	1800	75	75	75	+	5
Westgr	1000	75	75	75	+	5
Westgroth p	300	86	6	6	+	6
Westmin	36735	818 1/2	18 1/2	17 1/2	+	1/4
Westmin p	96350	833 1/2	33 1/2	32	+	1/4
Westmt r	5680	185	185	185	+	5
Weston	1080	87 1/2	7 1/2	7 1/2	+	1/4
Wetn 4 1/2	285	840 1/2	40 1/2	40 1/2	+	1/4
Wharf	7880	85 1/2	5 1/2	5 1/2	-	22
Whim Crk o	1100	115	112	112	-	3
White P A	400	815	15	15	+	1/4
Whonok A f	8863	811 1/2	11 1/2	11 1/2	+	1/4
Wilanour o	1840	355	340	340	-	10
Wilco o	2000	28	27	27	-	1
Woodward A	4478	817 1/2	17 1/2	17 1/2	+	1/4
Wriwid	1800	89 1/2	9 1/2	9 1/2	+	1/4
Wr Harg	7333	810	9 1/2	9 1/2	+	1/4
YK Bear	4100	89 1/2	9 1/2	9 1/2	+	1/4
York Con o	2000	55	55	55	+	1/4
Y Russel 9 1/2	250	85 1/2	5 1/2	5 1/2	+	1/4
Zephyr o	500	77	77	77	+	2
Partnership Units						
Lehnrdorf	500	820	20	20	+	10
Trust Units						
BBC R un	1400	811 1/2	11 1/2	11 1/2	+	1/4
C Perm un	1075	80 1/2	8 1/2	8 1/2	+	1/4
Traded in US Funds						
Alum B	8850	826 1/2	26 1/2	26 1/2	+	1/4
Bow Vly	200	8000	829 1/2	29 1/2	+	1/4
C Bath 325	11900	853 1/2	53 1/2	53 1/2	+	1/4
GMC	900	888 1/2	88	88 1/2	+	1/4
Mercent I	3200	829 1/2	29	29 1/2	+	1/4
Seco 3.22 p	900	832 1/2	32 1/2	32 1/2	+	1/4
Stingb 2875	1400	828 1/2	28 1/2	28 1/2	+	1/4
Total des ventes						18,000,000



Luc Gagnon
et Beaujean Inc.

Campbell et Asbestos sont rachetées par GM

On prévoit que GM Resources (GM) acquerrera par le biais d'une offre d'échange d'actions toutes les actions en circulation Campbell Resources Inc. (Campbell), Camchib Resources Inc. (Camchib) et United Asbestos Inc. (United). Les actionnaires se réuniront le 12 mai 1983 pour voter sur ce projet. Si l'offre est acceptée, le fusionnement aura lieu dans les semaines qui suivront. L'objectif de cette mesure est d'offrir aux investisseurs une diversification tant géographique qu'au niveau de la gamme de production, une équipe de direction allégée et un meilleur accès au marché des capitaux. De plus, ils bénéficieront de la négociabilité accrue de l'action et d'un meilleur profil de la société.

Les modalités du projet sont les suivantes:

- 1) Le 5 avril 1983 GM a déclaré un dividende correspondant à un sixième d'une action privilégiée de série 1 par action ordinaire GM. Environ 1,029,047 actions privilégiées seront émises à la suite de la déclaration de ce dividende cumulatif en liquide de \$0.50 par action et par an, payable semestriellement le 30 juin et le 31 décembre de chaque année à partir du 1er juillet 1983.
- 2) Avant l'échange d'actions, GM consolidera ses actions sur la base de une pour cinq (nouvelle action ordinaire GM).
- 3) Lorsque l'autorisation des actionnaires aura été obtenue l'échange d'actions aura lieu.
- 4) Quand le fusionnement sera accompli la compagnie prendra le nom de Campbell Resources.

MOORE CORP.

Le bénéfice par action de la société a stagné à \$0.89 au 1er trimestre. Ces bénéfices semblent sous-évalués de 8-10¢ par action à cause de la conversion des ventes étrangères (en particulier en G.B.) et des bénéfices en dollars américains à un taux plus faible. Les marges brutes se sont légèrement améliorées et les frais de vente d'administration et généraux ont décliné. Avec la reprise économique la croissance des ventes devrait reprendre et les marges brutes et nettes enregistrer une amélioration marquée durant les 2 prochaines années. L'on prévoit un bénéfice par action de US \$4.35 pour l'exercice 1983 et \$5.20 pour 1984.

CADILLAC EXPLORATION (transactions suspendues)

On a annoncé cette semaine qu'un projet proposé aux créanciers de Cadillac Explorations au nom de la société avait été rejeté lors d'un vote vendredi dernier. Ordinairement ceci voudrait dire que la société va être mise en faillite mais la direction conteste les résultats en avançant que certains créanciers nantis ayant voté contre le projet n'avaient pas le droit de voter. C'est maintenant au tribunal de décider. Si le tribunal décide que le vote était valide Cadillac proposera un autre projet à ses créanciers. Les membres de la direction se refusent pour l'instant à tout commentaire.

Luc Gagnon

Montréal

MONTREAL (PC) — Les titres ont fluctué sans tendance uniforme, mercredi à la Bourse de Montréal. L'activité a été particulièrement intense.

L'indice composé a chuté de 1.16 point à 405.89. Le nombre des titres ga-

gnants a tout de même surpassé le nombre des titres perdants; mais sept des 11 secteurs de classification des titres ont traité.

Le volume a été de 1,959,782 actions transigées, au regard de 1,356,353 mardi.

Alnico E	700	819 1/2	19 1/2	19 1/2	-	1/4
Agnico Energy	2150	817 1/2	17 1/2	17 1/2	-	1/4
Alcan Al	15985	841	40	40	-	1/4
Alcan Wt	2150	813	12 1/2	12 1/2	-	1/4
Alumga St	253	830 1/2	30 1/2	30 1/2	+	1/4
Alum 2.312	1450	826 1/2	26 1/2	26 1/2	+	1/4
AMCA Int	850	827 1/2	27 1/2	27 1/2	+	1/4
Andres A	220	826 1/2	26 1/2	26 1/2	-	100
B C Forst	10700	812	11 1/2	12	+	1/4
BC Phone	1800	821	20 1/2	20 1/2	-	1/4
BC Ph 11	200	829 1/2	29 1/2	29 1/2	+	1/4
BP Res Can	250	823 1/2	23 1/2	23 1/2	-	1/4
BP Ref B	250	813 1/2	13 1/2	13 1/2	+	1/4
Bank NS	1550	845	44 1/2	44 1/2	-	1
Bq Mercn	2200	813	12 1/2	13	+	1/4
Bq Mt	18783	832 1/2	32 1/2	32 1/2	+	1/4
BMO 2.85	100	836 1/2	36 1/2	36 1/2	+	1/4
BMO 82.50	2850	833 1/2	33 1/2	33 1/2	+	1/4
BMO Wts	1100	811 1/2	11 1/2	11	+	1/4
Bq Eparg	3575	831 1/2	31 1/2	31 1/2	+	1/4
BqEp 2.82	2400	827 1/2	27 1/2	27 1/2	+	1/4
Bq Nat	28853	813 1/2	13 1/2	13 1/2	+	1/4
BqNat 2.94	3300	836	35 1/2	35 1/2	+	1/4
Bq Nat B	400	831 1/2	31 1/2	31 1/2	+	1/4
Bq Royale	22368	835 1/2	35 1/2	34 1/2	+	1/4
BqRy 1.88	300	822 1/2	22 1/2	22 1/2	-	1/4
BqRy 2.75	2810	834 1/2	34 1/2	34 1/2	+	1/4
Baxter Tc	2000	105	105	105	+	15
Ent Bell	35178	828 1/2	28 1/2	27 1/2	-	1/4
EnBell.80	3800	821	21	21	+	1/4
EnBell.85	1000	828	28	28	+	1/4
EnBell.70	5231	832	31 1/2	32	+	1/4
Bomb A	1800	814 1/2	14 1/2	14 1/2	+	1/4
Bomb B	3325	814 1/2	14 1/2	14 1/2	+	1/4
Bow Val	3300	822 1/2	22 1/2	22 1/2	+</	

Annonces classées

Chicoutimi
545-4474

Alma et les environs
668-4506

St-Félicien et les environs
679-3832

Pour Lac-St-Jean, aucun interurbain n'est nécessaire

**Votre annonce
remise avant 11h30,
du lundi au vendredi,
sera publiée le lendemain.**

Annonces classées du Quotidien

1 jour (10 mots) \$3.25
2 jours (10 mots) \$3.50
3 jours (10 mots) \$4.00
4 jours (10 mots) \$4.50
5 jours (10 mots) \$5.00
6 jours (10 mots) \$5.50
\$.20 DU MOT ADDITIONNEL
\$1.50 encadrement (s'il y a lieu)

Annonce placard 60 la ligne
\$5.00 de plus pour la photo

Annonce travail artistique (supp.) \$5.00

Annonce en capital (supp.) \$2.00

Renversé (min.) \$25.00

Numéro de téléphone (plus gros) \$1.00

No de département: Courrier à envoyer \$15.00

Client passe le chercher \$10.00

Pour AVIS

• Décès
• Remerciement
• Service anniversaire

Avec photo \$25.00
Sans photo \$20.00

Pour tout supplément: poème, pensée \$5.00 de plus

Pour toutes les prières aux Saints

Ex.: St-Esprit, Jean XXIII, Ste-Vierge, etc.

Avec ou sans photo \$15.00

A COMPTER DU 1er JANVIER 1983, TOUTES LES ANNONCES CLASSEES SONT PAYABLES AVANT PARUTION.

AVIS

Les annonceurs sont priés de vérifier la première parution de leurs annonces.

Notre journal se rend responsable d'une seule insertion erronée.

Toutes erreurs, annulations, plaintes doivent être soulignées avant 11h30 a.m. pour être corrigées ou annulées le lendemain.

(Lundi au vendredi).

Locaux à louer (1)

ESPACE COMMERCIAL A LOUER: espace de 2,000 pieds carrés, soit une partie du deuxième plancher de La Maison de la Presse, 1051, boulevard Talbot, Chicoutimi. Convient pour professionnels ou autres. Disponible immédiatement. Pour informations: tél.: 545-4474, poste 241, M. Jacques Larouche. F-000000-1

Le QUOTIDIEN

DU SAGUENAY-LAC SAINT-JEAN

TARIF D'ABONNEMENT

LIVRAISON PAR PORTEUR: \$2.00 par semaine

Dans les dépôts: \$0.35 la copie

PAR LA POSTE Saguenay-Lac-St-Jean

3 mois \$ 35.00
6 mois \$ 60.00
1 an \$120.00

Autres régions du Canada: 6 mois \$ 75.00
1 an \$140.00

Pays étrangers: 6 mois \$ 90.00
1 an \$175.00

Autorisé comme envoi postal de deuxième classe, ministère des Postes et port payé en numéraire. No d'enregistrement 3213.

Dépôt légal: Bibliothèque Nationale du Québec

Pour rejoindre les ANNONCES CLASSEES

UN SEUL NUM. RO DE TELEPHONE
545-4474

POUR VOS COMMANDES TELEPHONIQUES

UTILISER VOTRE CARTE DE CREDIT

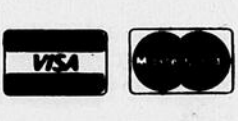

C'EST RAPIDE ET CA VOUS EVITE DE VENIR PAYER AU BUREAU.

CHICOUTIMI: espace à bureau, 1300 pl. car., climatisé, centre très actif, coin rue Alma et St-Thomas. Informations, M. Pilote 543-1979, G. Martel 549-7773 ou bureau 545-1515. F-182844-1-1

Commerces à vendre (2)

HOLLYWOOD, FLORIDE: joli motel, 10 unités, plus logement confortable pour propriétaires. Vendeur considérait une maison dans la région du Saguenay comme partie du complément. Pour informations: Del Asselin, Realty, 1 (305) 920-8445 après 6h00. F-182137-2-3

Commerces à louer (3)

CHICOUTIMI: restaurant au centre-ville, environ 100 places avec permis d'alcool, informations: CHATEAU CHAMPLAIN, 306, Labrecque, tél.: 543-9003. F-183518-3-1

Appartements à louer (4)

CHICOUTIMI: 3 1/2 pièces, meublé, chauffé, éclairé, situé rue Alma, près de l'université, hôpital, tél.: 549-3653. F-182373-4

CHICOUTIMI: appartements neufs 3 1/2 pièces, situés à proximité de Place du Royaume, très grande, beaucoup de rangement, meublé, chauffé, éclairé, \$395.00 par mois, libre immédiatement et 1er juillet, tél.: 543-8685 ou 549-2310. F-182342-4

RIVIERE-DU-MOULIN: 2 appartements 4 1/2 pièces, libre 1er juillet, un 5 1/2 pièces, libre 1er juin, grande, très moderne, eau chaude fournie, tél.: 549-8579 ou 549-3825. F-182339-4-2

CHICOUTIMI: 4 1/2 pièces (2 chambres), très luxueux, non chauffé, non éclairé, non meublé, situé au 1139, rue des Rollets. Face à la Gare du Québec, près des centres d'achat. Libre immédiatement. \$405.00 par mois. Tél.: 548-5015. F-181704-4-2

RIVIE-DU-MOULIN: garçonnière meublé, chauffé, éclairé, libre 1er juin, tél.: 549-3783 ou 549-3825. F-182887-4

CHICOUTIMI: 4 1/2 pièces, meublé, chauffé, éclairé, \$290.00, secteur hôpital et cégep. Tél.: 549-7885. F-182258-4-2

CHICOUTIMI: appartements Le Gîte, 3 1/2 pièces, meublé, chauffé, éclairé, neufs, situés à environ 100 pieds de Place du Royaume, au 1306, Rollets. Tél.: 549-8944 ou 549-4803. F-183429-4-1

CHICOUTIMI: 3 1/2 pièces, meublé, chauffé, éclairé, \$290.00, secteur hôpital et cégep. Tél.: 549-7885. F-182258-4-2

CHICOUTIMI: appartements Le Gîte, 3 1/2 pièces, meublé, chauffé, éclairé, neufs, situés à environ 100 pieds de Place du Royaume, au 1306, Rollets. Tél.: 549-8944 ou 549-4803. F-183429-4-1

CHICOUTIMI: 3 1/2 pièces, meublé, chauffé, éclairé, \$290.00, secteur hôpital et cégep. Tél.: 549-7885. F-182258-4-2

CHICOUTIMI: appartements Le Gîte, 3 1/2 pièces, meublé, chauffé, éclairé, neufs, situés à environ 100 pieds de Place du Royaume, au 1306, Rollets. Tél.: 549-8944 ou 549-4803. F-183429-4-1

CHICOUTIMI: 3 1/2 pièces, meublé, chauffé, éclairé, \$290.00, secteur hôpital et cégep. Tél.: 549-7885. F-182258-4-2

CHICOUTIMI: appartements Le Gîte, 3 1/2 pièces, meublé, chauffé, éclairé, neufs, situés à environ 100 pieds de Place du Royaume, au 1306, Rollets. Tél.: 549-8944 ou 549-4803. F-183429-4-1

CHICOUTIMI: 3 1/2 pièces, meublé, chauffé, éclairé, \$290.00, secteur hôpital et cégep. Tél.: 549-7885. F-182258-4-2

CHICOUTIMI: appartements Le Gîte, 3 1/2 pièces, meublé, chauffé, éclairé, neufs, situés à environ 100 pieds de Place du Royaume, au 1306, Rollets. Tél.: 549-8944 ou 549-4803. F-183429-4-1

CHICOUTIMI: 3 1/2 pièces, meublé, chauffé, éclairé, \$290.00, secteur hôpital et cégep. Tél.: 549-7885. F-182258-4-2

CHICOUTIMI: appartements Le Gîte, 3 1/2 pièces, meublé, chauffé, éclairé, neufs, situés à environ 100 pieds de Place du Royaume, au 1306, Rollets. Tél.: 549-8944 ou 549-4803. F-183429-4-1

CHICOUTIMI: 3 1/2 pièces, meublé, chauffé, éclairé, \$290.00, secteur hôpital et cégep. Tél.: 549-7885. F-182258-4-2

CHICOUTIMI: appartements Le Gîte, 3 1/2 pièces, meublé, chauffé, éclairé, neufs, situés à environ 100 pieds de Place du Royaume, au 1306, Rollets. Tél.: 549-8944 ou 549-4803. F-183429-4-1

CHICOUTIMI: 3 1/2 pièces, meublé, chauffé, éclairé, \$290.00, secteur hôpital et cégep. Tél.: 549-7885. F-182258-4-2

CHICOUTIMI: appartements Le Gîte, 3 1/2 pièces, meublé, chauffé, éclairé, neufs, situés à environ 100 pieds de Place du Royaume, au 1306, Rollets. Tél.: 549-8944 ou 549-4803. F-183429-4-1

CHICOUTIMI: 3 1/2 pièces, meublé, chauffé, éclairé, \$290.00, secteur hôpital et cégep. Tél.: 549-7885. F-182258-4-2

CHICOUTIMI: appartements Le Gîte, 3 1/2 pièces, meublé, chauffé, éclairé, neufs, situés à environ 100 pieds de Place du Royaume, au 1306, Rollets. Tél.: 549-8944 ou 549-4803. F-183429-4-1

CHICOUTIMI: 3 1/2 pièces, meublé, chauffé, éclairé, \$290.00, secteur hôpital et cégep. Tél.: 549-7885. F-182258-4-2

CHICOUTIMI: appartements Le Gîte, 3 1/2 pièces, meublé, chauffé, éclairé, neufs, situés à environ 100 pieds de Place du Royaume, au 1306, Rollets. Tél.: 549-8944 ou 549-4803. F-183429-4-1

CHICOUTIMI: 3 1/2 pièces, meublé, chauffé, éclairé, \$290.00, secteur hôpital et cégep. Tél.: 549-7885. F-182258-4-2

CHICOUTIMI: appartements Le Gîte, 3 1/2 pièces, meublé, chauffé, éclairé, neufs, situés à environ 100 pieds de Place du Royaume, au 1306, Rollets. Tél.: 549-8944 ou 549-4803. F-183429-4-1

CHICOUTIMI: 3 1/2 pièces, meublé, chauffé, éclairé, \$290.00, secteur hôpital et cégep. Tél.: 549-7885. F-182258-4-2

CHICOUTIMI: appartements Le Gîte, 3 1/2 pièces, meublé, chauffé, éclairé, neufs, situés à environ 100 pieds de Place du Royaume, au 1306, Rollets. Tél.: 549-8944 ou 549-4803. F-183429-4-1

CHICOUTIMI: 3 1/2 pièces, meublé, chauffé, éclairé, \$290.00, secteur hôpital et cégep. Tél.: 549-7885. F-182258-4-2

CHICOUTIMI: appartements Le Gîte, 3 1/2 pièces, meublé, chauffé, éclairé, neufs, situés à environ 100 pieds de Place du Royaume, au 1306, Rollets. Tél.: 549-8944 ou 549-4803. F-183429-4-1

CHICOUTIMI: 3 1/2 pièces, meublé, chauffé, éclairé, \$290.00, secteur hôpital et cégep. Tél.: 549-7885. F-182258-4-2

CHICOUTIMI: appartements Le Gîte, 3 1/2 pièces, meublé, chauffé, éclairé, neufs, situés à environ 100 pieds de Place du Royaume, au 1306, Rollets. Tél.: 549-8944 ou 549-4803. F-183429-4-1

CHICOUTIMI: 3 1/2 pièces, meublé, chauffé, éclairé, \$290.00, secteur hôpital et cégep. Tél.: 549-7885. F-182258-4-2

CHICOUTIMI: appartements Le Gîte, 3 1/2 pièces, meublé, chauffé, éclairé, neufs, situés à environ 100 pieds de Place du Royaume, au 1306, Rollets. Tél.: 549-8944 ou 549-4803. F-183429-4-1

CHICOUTIMI: 3 1/2 pièces, meublé, chauffé, éclairé, \$290.00, secteur hôpital et cégep. Tél.: 549-7885. F-182258-4-2

CHICOUTIMI: grand 3 1/2 pièces, meublé, chauffé, éclairé, eau chaude fournie, libre immédiatement, près hôpital, cégep, université. Aussi: grand 3 1/2 pièces, meublé, eau chaude fournie, libre 1er juin, 888, Bécarré, tél.: 544-1488. F-182887-4

CHICOUTIMI-NORD: 4 1/2 pièces, moderne, tapis mur à mur, porte patio. Tél.: 549-8771. F-182813-4-1

VILLE DE LA BAIE: 4 1/2, 5 1/2 pièces, libres immédiatement, bien insonorisés et de qualité supérieure. Tél.: 545-0808. F-177514-4-2

JONQUIERE: 3 1/2 pièces, meublé, chauffé, éclairé, conciergerie, service buanderie. Tél.: 547-7788 ou 547-8208. F-181389-4-1

JONQUIERE: 3 1/2 pièces, meublé, chauffé, éclairé, conciergerie, service buanderie. Tél.: 547-7788 ou 547-8208. F-182198-4-1

FORT LAUDERDALE: appartements confortables et spacieux, 5 minutes de marche de la mer, dans une ambiance française et agréable, prix raisonnable. 881A88-RÖCK MOTEL, tél.: 1-305-586-1432. F-182128-4-1

CHICOUTIMI, RIVIERE-DU-MOULIN: 3 1/2 pièces, 4 1/2, 5 1/2, 3 1/2, neufs, meublé, non chauffé, non éclairé, libre immédiatement, prix variés de \$245.00 à \$295.00. Tél.: 549-4322, de 5h00 à 7h00, laissez message. F-182088-4-2

CHICOUTIMI: 2 1/2 pièces, meublé, chauffé, éclairé, \$290.00, secteur hôpital et cégep. Tél.: 549-7885. F-183334-4-1

CHICOUTIMI: appartements Le Gîte, 3 1/2 pièces, meublé, chauffé, éclairé, neufs, situés à environ 100 pieds de Place du Royaume, au 1306, Rollets. Tél.: 549-8944 ou 549-4803. F-183429-4-1

CHICOUTIMI: 3 1/2 pièces, meublé, chauffé, éclairé, \$290.00, secteur hôpital et cégep. Tél.: 549-7885. F-182258-4-2

CHICOUTIMI: appartements Le Gîte, 3 1/2 pièces, meublé, chauffé, éclairé, neufs, situés à environ 100 pieds de Place du Royaume, au 1306, Rollets. Tél.: 549-8944 ou 549-4803. F-183429-4-1

CHICOUTIMI: 3 1/2 pièces, meublé, chauffé, éclairé, \$290.00, secteur hôpital et cégep. Tél.: 549-7885. F-182258-4-2

CHICOUTIMI: appartements Le Gîte, 3 1/2 pièces, meublé, chauffé, éclairé, neufs, situés à environ 100 pieds de Place du Royaume, au 1306, Rollets. Tél.: 549-8944 ou 549-4803. F-183429-4-1

CHICOUTIMI: 3 1/2 pièces, meublé, chauffé, éclairé, \$290.00, secteur hôpital et cégep. Tél.: 549-7885. F-182258-4-2

CHICOUTIMI: appartements Le Gîte, 3 1/2 pièces, meublé, chauffé, éclairé, neufs, situés à environ 100 pieds de Place du Royaume, au 1306, Rollets. Tél.: 549-8944 ou 549-4803. F-183429-4-1

CHICOUTIMI: 3 1/2 pièces, meublé, chauffé, éclairé, \$290.00, secteur hôpital et cégep. Tél.: 549-7885. F-182258-4-2

CHICOUTIMI: appartements Le Gîte, 3 1/2 pièces, meublé, chauffé, éclairé, neufs, situés à environ 100 pieds de Place du Royaume, au 1306, Rollets. Tél.: 549-8944 ou 549-4803. F-183429-4-1

CHICOUTIMI: 3 1/2 pièces, meublé, chauffé, éclairé, \$290.00, secteur hôpital et cégep. Tél.: 549-7885. F-182258-4-2

CHICOUTIMI: appartements Le Gîte, 3 1/2 pièces, meublé, chauffé, éclairé, neufs, situés à environ 100 pieds de Place du Royaume, au 1306, Rollets. Tél.: 549-8944 ou 549-4803. F-183429-4-1

CHICOUTIMI: 3 1/2 pièces, meublé, chauffé, éclairé, \$290.00, secteur hôpital et cégep. Tél.: 549-7885. F-182258-4-2

CHICOUTIMI: appartements Le Gîte, 3 1/2 pièces, meublé, chauffé, éclairé, neufs, situés à environ 100 pieds de Place du Royaume, au 1306, Rollets. Tél.: 549-8944 ou 549-4803. F-183429-4-1

CHICOUTIMI: 3 1/2 pièces, meublé, chauffé, éclairé, \$290.00, secteur hôpital et cégep. Tél.: 549-7885. F-182258-4-2

CHICOUTIMI: appartements Le Gîte, 3 1/2 pièces, meublé, chauffé, éclairé, neufs, situés à environ 100 pieds de Place du Royaume, au 1306, Rollets. Tél.: 549-8944 ou 549-4803. F-183429-4-1

CHICOUTIMI: 3 1/2 pièces, meublé, chauffé, éclairé, \$290.00, secteur hôpital et cégep. Tél.: 549-7885. F-182258-4-2

CHICOUTIMI: appartements Le Gîte, 3 1/2 pièces, meublé, chauffé, éclairé, neufs, situés à environ 100 pieds de Place du Royaume, au 1306, Rollets. Tél.: 549-8944 ou 549-4803. F-183429-4-1

CHICOUTIMI: 3 1/2 pièces, meublé, chauffé, éclairé, \$290.00, secteur hôpital et cégep. Tél.: 549-7885. F-182258-4-2

CHICOUTIMI: appartements Le Gîte, 3 1/2 pièces, meublé, chauffé, éclairé, neufs, situés à environ 100 pieds de Place du Royaume, au 1306, Rollets. Tél.: 549-8944 ou 549-4803. F-183429-4-1

CHICOUTIMI: 3 1/2 pièces, meublé, chauffé, éclairé, \$290.00, secteur hôpital et cégep. Tél.: 549-7885. F-182258-4-2

CHICOUTIMI: appartements Le Gîte, 3 1/2 pièces, meublé, chauffé, éclairé, neufs, situés à environ 100 pieds de Place du Royaume, au 1306, Rollets. Tél.: 549-8944 ou 549-4803. F-183429-4-1

CHICOUTIMI: 3 1/2 pièces, meublé, chauffé, éclairé, \$290.00, secteur hôpital et cégep. Tél.: 549-7885. F-182258-4-2

CHICOUTIMI: appartements Le Gîte, 3 1/2 pièces, meublé, chauffé, éclairé, neufs, situés à environ 100 pieds de Place du Royaume, au 1306, Rollets. Tél.: 549-8944 ou 549-4803. F-183429-4-1

CHICOUTIMI: 3 1/2 pièces, meublé, chauffé, éclairé, \$290.00, secteur hôpital et cégep. Tél.: 549-7885. F-182258-4-2

CHICOUTIMI: appartements Le Gîte, 3 1/2 pièces, meublé, chauffé, éclairé, neufs, situés à environ 100 pieds de Place du Royaume, au 1306, Rollets. Tél.: 549-8944 ou 549-4803. F-183429-4-1

CHICOUTIMI: 3 1/2 pièces, meublé, chauffé, éclairé, \$290.00, secteur hôpital et cégep. Tél.: 549-7885. F-182258-4-2

CHICOUTIMI: appartements Le Gîte, 3 1/2 pièces, meublé, chauffé, éclairé, neufs, situés à environ 100 pieds de Place du Royaume, au 1306, Rollets. Tél.: 549-8944 ou 549-4803. F-183429-4-1

CHICOUTIMI: 3 1/2 pièces, meublé, chauffé, éclairé, \$290.00, secteur hôpital et cégep. Tél.: 549-7885. F-182258-4-2

CHICOUTIMI: appartements Le Gîte, 3 1/2 pièces, meublé, chauffé, éclairé, neufs, situés à environ 100 pieds de Place du Royaume, au 1306, Rollets. Tél.: 549-8944 ou 549-4803. F-183429-4-1

CHICOUTIMI: 3 1/2 pièces, meublé, chauffé, éclairé, \$290.00, secteur hôpital et cégep. Tél.: 549-7885. F-182258-4-2

CHICOUTIMI: appartements Le Gîte, 3 1/2 pièces, meublé, chauffé, éclairé, neufs, situés à environ 100 pieds de Place du Royaume, au 1306, Rollets. Tél.: 549-8944 ou 549-4803. F-183429-4-1

CHICOUTIMI: 3 1/2 pièces, meublé, chauffé, éclairé, \$290.00, secteur hôpital et cégep. Tél.: 549-7885. F-182258-4-2

CHICOUTIMI: appartements Le Gîte, 3 1/2 pièces, meublé, chauffé, éclairé, neufs, situés à environ 100 pieds de Place du Royaume, au 1306, Rollets. Tél.: 549-8944 ou 549-4803. F-183429-4-1

CHICOUTIMI: 3 1/2 pièces, meublé, chauffé, éclairé, \$290.00, secteur hôpital et cégep. Tél.: 549-7885. F-182258-4-2

JONQUIERE: 3 1/2 pièces, meublé, chauffé, éclairé, libre 15 mai. Tél.: 547-1289 ou 545-8214. F-183885-4-1

CHICOUTIMI: 4 1/2 pièces, luxueux, tapis, porte-patio, lave-vaisselle, endroit exceptionnel, près université, cégep et hôpital, tél.: 545-0808. F-183847-4

CHICOUTIMI-NORD: 3 1/2 pièces, poêle, réfrigérateur inclus, non chauffé, non éclairé, libre juin, tél.: 543-7887. F-183840-4

CHICOUTIMI: quartier de l'université, 1 1/2, 2 1/2, 3 1/2, 4 1/2 pièces, meublé, semi-meublé, ou non meublé, quelques-uns avec foyer, non éclairés, non chauffés, piscine extérieure et conciergerie parlements, porte-fen

CHICOUTIMI: 4 1/2 pièces, non meublé, fini à neuf, situé 228, William Est, chauffé, éclairé, entrée laque et échouée, tapis mur à mur, libre 1er juin, \$350.00 par mois, tél.: 549-6594.

F-183478-5

CHICOUTIMI: 3 1/2 pièces, meublé, situé 488, Ste-Thérèse, chauffé, éclairé, \$210.00 par mois, tapis mur à mur. Tél.: 549-6594.

F-183476-5

CHICOUTIMI: 3 1/2 pièces, non meublé, situé 30, William Est, chauffé, éclairé, \$250.00, tél.: 549-6594.

F-183477-5

CHICOUTIMI: à sous-louer, 5 1/2 pièces, \$385.00 chauffé. Tél.: 543-3819.

F-183416-5-1

CHICOUTIMI: 3 1/2 pièces, non meublé, non chauffé, non éclairé, centre-ville. \$250.00 par mois. Tél.: 543-5589.

F-182895-5-1

ARVIDA: 4 1/2 pièces, rue LaVolée, non chauffé, non éclairé, stationnement, \$300.00. Libre 1er juillet. Tél.: 548-5790.

F-183388-5-1

JONQUIERE: grand 5 1/2 pièces, à sous-louer, début juin, rue de la Loire, tél.: 547-5045, sur semaine.

F-183078-5

RIVIERE-DU-MOULIN: 2 1/2 pièces, résidences privées, meublé, chauffé, libre 1er juillet, \$245.00 par mois, tél.: 549-5391.

F-183070-5

SECTEUR PORT-ALFRED: 4 1/2 pièces, \$275.00, libre 1er juin, tél.: 544-5678.

F-183183-5

CHICOUTIMI: 3 1/2 pièces, non chauffé, non éclairé, \$200.00 par mois, tél.: 545-1024.

F-183181-5

CHICOUTIMI-NORD: 5 1/2 pièces, plus appartement au sous-sol, chauffé, éclairé, eau chaude fournie, avec grand stationnement, libre 1er juillet, \$500.00 par mois. Tél.: 543-0048.

F-182801-5-1

RIVIE-DU-MOULIN: 2 logements de 4 1/2 pièces, un chauffé, eau chaude, \$385.00, l'autre moderne, pas chauffé, \$375.00, libres 1er juillet, avec stationnement, tél.: 549-3065.

F-182947-5

CHICOUTIMI: 4 1/2, 3 1/2 pièces, chauffées, libres immédiatement, situés au 745, Chemin Sydenham. Tél.: 548-0987.

F-182906-5-1

CHICOUTIMI: 518, Des Crécerelles app. 91, 4 1/2 pièces, \$360.00 non meublé, non chauffé, non éclairé, peinture à neuf, avec balcon, porte patio, libre 1er juillet, \$40-0403, 548-2980 ou 548-5149.

F-182879-5

CHICOUTIMI: 3 1/2 pièces, meublé, chauffé, près centres d'achats, tél.: 545-3566.

F-183037-5

JONQUIERE: 4 1/2 pièces, chauffées, éclairées, situées en face du Marché Métro, rue Mathias, Arvida, libres 1er juin et 1er juillet, \$385.00 et \$370.00 par mois. Tél.: 548-7244.

F-183007-5-1

CHICOUTIMI-NORD: 2 1/2 pièces, chauffé, éclairé, semi-meublé, \$245.00, rue Pasteur. Tél.: 543-9066 ou 549-4624.

F-183101-5-1

CHICOUTIMI-NORD: 3 1/2 pièces, sous-sol, chauffé, éclairé, semi-meublé, entrées laveuse, échouée, \$275.00. Tél.: 543-9634 ou 548-2823.

F-182909-5-1

ARVIDA: à sous-louer, 4 1/2 pièces, chauffé, éclairé, \$355.00 par mois, libre immédiatement. Tél.: 548-4944.

F-182619-5-2

CHICOUTIMI: 5 1/2 pièces, libre 1er juin, chauffé, eau chaude fournie, \$450.00 par mois, 760, Chemin Sydenham, appl 2. Tél.: 543-0775, heures de bureau.

F-182782-5-1

ARVIDA: 4 1/2 et 5 1/2 pièces, chauffées, éclairées, libres immédiatement, tél.: 548-6793 ou 548-4129.

F-183305-5

ST-CHARLES-BORROMEE: maison neuve, luxueuse, \$325.00, non chauffée, non éclairée, tél.: 672-2237.

F-183315-5

CHICOUTIMI: grand 5 1/2 pièces, lumineux, rue Bégin, \$475.00 non chauffé, non éclairé, tél.: 543-3558.

F-183314-5

ARVIDA: sous-location, 3 1/2, 4 1/2, 5 1/2 pièces, chauffées, éclairées, tél.: 548-6793 ou 548-4129.

F-183317-5

RIVIERE-DU-MOULIN: 3 1/2 pièces, non meublé, meublé, près du cégep, libre 1er juillet. Tél.: 548-5706.

F-183401-5-1

ST-FULGENCE: 4 1/2 pièces, construction récente, très beau, fini moderne, grand stationnement, libre immédiatement, tél.: 674-2720.

F-183298-5

CHICOUTIMI: 688, Ste-Anne, 4 1/2 pièces, chauffé, libre immédiatement, tél.: 548-5397.

F-183297-5

CHICOUTIMI: grand 3 1/2 pièces, non meublé, libre immédiatement, \$285.00. Tél.: 543-5580.

F-183274-5-1

KENOAGAMI: 4 1/2 pièces, fini moderne, non chauffé, non éclairé, situé rue Bell, libre immédiatement, \$280.00 par mois, tél.: 543-6454.

F-183302-5

JONQUIERE: 4 1/2 pièces, non chauffé, non éclairé, centre-ville, \$280.00. Tél.: 548-4441.

F-183198-5-1

CHICOUTIMI-NORD: près du Parc de la Colline, 4 1/2 et 5 1/2 pièces, chauffées, éclairées, eau chaude, \$400.00 et \$475.00. Tél.: 543-8431, 548-6485 ou 548-2388.

F-182890-5-2

CHICOUTIMI: 4 1/2 pièces, construction récente, très beau, très grand, tapis mur à mur, porte patio, beaucoup d'espace de rangement, situé arrière Place Roysama, non chauffé, non éclairé, \$408.00 par mois, libre 1er mai et 1er juin. Tél.: 543-8888.

F-181417-5-1

VILLE DE LA BAIE: 4 1/2, 5 1/2 pièces, eau chaude fournie, tapis mur à mur, remises extérieure et intérieure. Tél.: 544-7328.

F-181840-5-2

JONQUIERE: grand 1 1/2 pièces, moderne, meublé, chauffé, éclairé, eau chaude fournie, près des services, entrée indépendante, stationnement, libre immédiatement, personne sérieuse, tél.: 547-0920.

F-180477-5

CHICOUTIMI-NORD: grands 3 1/2, 4 1/2 et 5 1/2 pièces, situés dans un endroit tranquille, près de l'Institut Roland Saucier et de l'école Charles-Gravel. Tél.: 682-5340 ou 545-7381.

F-181420-5-1

CHICOUTIMI: 3 1/2 pièces, cuisine, réfrigérateur, stationnement, entrée laveuse échouée, non chauffé, libre 1er juillet, \$295.00, tél.: 545-6948.

F-182658-5-3

VILLE DE LA BAIE: 3 1/2 pièces, non meublé, tapis mur à mur, entrées laveuse, échouée, chauffé, éclairé, \$325.00 par mois, libre 1er juillet. Tél.: 544-3808.

F-182741-5-2

CHICOUTIMI: rue Georges-Vanier, grands 4 1/2 et 5 1/2 pièces, porte patio, tapis mur à mur, non chauffé, non éclairé, libres 1er juillet, auel: 3 1/2, meublé ou non meublé. Tél.: 548-6418.

F-182554-5-2

CHICOUTIMI: rue Angoulême, 3 1/2 et 2 1/2 pièces, non chauffées, non éclairées, eau chaude fournie, stationnement, meublé ou non, libres immédiatement, \$290.00 et \$275.00 par mois. Tél.: 548-6418.

F-182553-5-3

CHICOUTIMI-NORD: Ste-Claire, sous-sol, grand 3 1/2 pièces, entrée indépendante, accès laveuse, échouée, semi-meublé, libre fin mai. Tél.: 543-9232 ou 543-7488.

F-182568-5-2

JONQUIERE: 3 1/2 pièces, moderne, meublé, chauffé, éclairé, conciergerie, buanderie, stationnement, libre 1er juin et 1er juillet, \$380.00 par mois, situé 4074 rue de la Loire, tél.: 548-9881.

F-182771-5

CHICOUTIMI: 676, Taché, 2 1/2 pièces, meublé, chauffé, éclairé, libre 1er juin. Tél.: 548-8742.

F-183222-5-1

VILLE DE LA BAIE: grand 4 1/2 pièces, non meublé, deuxième plancher, stationnement, situé en face des Galeries de La Baie, libre 1er juillet, \$380.00 par mois, chauffé. Tél.: 544-9579.

F-182338-5-2

JONQUIERE: 3 1/2 pièces, moderne, meublé, chauffé, éclairé, conciergerie, buanderie, stationnement, libre 1er juin et 1er juillet, \$380.00 par mois, situé 4074 rue de la Loire, tél.: 548-9881.

F-182771-5

CHICOUTIMI: 676, Taché, 2 1/2 pièces, meublé, chauffé, éclairé, libre 1er juin. Tél.: 548-8742.

F-183222-5-1

VILLE DE LA BAIE: grand 4 1/2 pièces, non meublé, deuxième plancher, stationnement, situé en face des Galeries de La Baie, libre 1er juillet, \$380.00 par mois, chauffé. Tél.: 544-9579.

F-182338-5-2

CHICOUTIMI-NORD: 3 1/2 pièces, neuf, entrées laveuse, échouée, remise intérieure, tapis, libre immédiatement, non chauffé, non éclairé, \$280.00 par mois. Tél.: 543-4287.

F-182406-5-2

CHICOUTIMI-NORD: grand logement neuf, 3 1/2 pièces, chauffé, éclairé, eau chaude fournie, stationnement, graté, \$350.00 par mois, libre le 15 mai 1983. Tél.: 543-5987, heures de bureau.

F-182517-5-2

JONQUIERE: 3814, rue du Cap, 3 1/2 pièces, meublé, non chauffé, non éclairé, \$280.00. Libre 1er juin. Tél.: 548-1781 ou 548-7754.

F-18

CHICOUTIMI-NORD: 3 1/2 pièces, entrées laveuse et échouée, situé près école Charles-Gravel, libre immédiatement. Tél.: 543-7255.

F-184240-5-1

JONQUIERE: 5 1/2 pièces, non chauffé, non éclairé, près Galeries Jonquière, conciergerie, \$385.00. Tél.: 543-2880 ou 547-3778.

F-183220-5-1

JONQUIERE: 3 1/2 pièces, chauffé, éclairé, meublé, près du cégep, \$325.00, tél.: 543-6256.

F-183287-5

RIVIERE-DU-MOULIN: quartier Hemi, 5 1/2 pièces, chauffé, eau chaude fournie, tél.: 548-0878.

F-182188-5-3

CHICOUTIMI: 688, Ste-Anne, 4 1/2 pièces, chauffé, libre immédiatement, tél.: 548-5397.

F-183297-5

CHICOUTIMI: grand 3 1/2 pièces, non meublé, libre immédiatement, \$285.00. Tél.: 543-5580.

F-183274-5-1

CHICOUTIMI: 688, Ste-Anne, 4 1/2 pièces, chauffé, libre immédiatement, tél.: 548-5397.

F-183297-5

CHICOUTIMI: grand 3 1/2 pièces, non meublé, libre immédiatement, \$285.00. Tél.: 543-5580.

F-183274-5-1

CHICOUTIMI: 688, Ste-Anne, 4 1/2 pièces, chauffé, libre immédiatement, tél.: 548-5397.

F-183297-5

CHICOUTIMI: grand 3 1/2 pièces, non meublé, libre immédiatement, \$285.00. Tél.: 543-5580.

F-183274-5-1

CHICOUTIMI: 688, Ste-Anne, 4 1/2 pièces, chauffé, libre immédiatement, tél.: 548-5397.

F-183297-5

CHICOUTIMI: Voisin McDonald, \$35.00, moderne, entrée indépendante, stationnement, laveuse et échouée. Tél.: 545-7125.

F-183632-6

CHICOUTIMI: derrière Place Saguenay, cuisinière, salle commune, endroit propre et tranquille. Tél.: 696-0987.

F-183503-6-1

CHICOUTIMI: chambres, près cégep, hôpital, université, possibilité de cuisiner. Tél.: 543-2819 ou 545-6370.

F-183372-6-2

ARVIDA: chambre, meublée, prix raisonnable. Tél.: 548-9040.

F-183395-6-1

CHICOUTIMI: près du cégep, hôpital et université, entrée indépendante, cuisine commune, \$35.00, tél.: 549-2182.

F-183150-6

CHICOUTIMI: chambre près hôpital, université, cégep, entrée indépendante, cuisine commune, beau quartier. Tél.: 549-3372.

F-181720-6-1

CHICOUTIMI: près cégep, université, hôpital, chambre avec cuisine commune à trois, entrée indépendante, tél.: 549-7832.

F-182977-6

CHICOUTIMI: (prix spécial pour travailleur de nuit), avec ascenseur, câblodistributeur, salle de lavage et cuisine communautaire, informations, La Château Champlain, 308, Labrecque, tél.: 543-9003.

F-183178-6

ARVIDA: quartier St-Philippe, 5 1/2 pièces, libre 1er juillet, pas de volant à l'arrière, non chauffé, non éclairé, prix: \$500.00, tél.: 548-2285.

F-183327-8

ST-HONORE: à sous-louer, maison seule avec garage, 5 chambres, 2 salles de bains, sous-sol fini, non meublé, \$400.00 par mois, non chauffé, non éclairé, libre 1er juin. Tél.: 673-3230, après 19h00.

F-183420-8-1

ARVIDA: quartier St-Philippe, 5 1/2 pièces, libre 1er juillet, pas de volant à l'arrière, non chauffé, non éclairé, prix: \$500.00, tél.: 548-2285.

F-183327-8

ON DEMANDE MAISON A LOUER et/ou avec option d'achat, prêt à offrir un logement, dans secteur Chicoutimi, pour le 1er juillet. Tél.: 545-4818 ou 542-2858.

F-183512-8-1

ST-HONORE: à sous-louer, maison seule avec garage, 5 chambres, 2 salles de bains, sous-sol fini, non meublé, \$400.00 par mois, non chauffé, non éclairé, libre 1er juin. Tél.: 673-3230, après 19h00.

F-183420-8-1

ARVIDA: quartier St-Philippe, 5 1/2 pièces, libre 1er juillet, pas de volant à l'arrière, non chauffé, non éclairé, prix: \$500.00, tél.: 548-2285.

F-183327-8

CHICOUTIMI-NORD: terrain 90 X 60, bord du Saguenay, voisin du Club Nautique, \$8,000.00, acheteur sérieux seulement, tél.: à 8h00 p.m. ou 10h00 a.m. à 673-3230.

F-182968-18

CHICOUTIMI-NORD: terrain 90 X 60, bord du Saguenay, voisin du Club Nautique, \$8,000.00, acheteur sérieux seulement, tél.: à 8h00 p.m. ou 10h00 a.m. à 673-3230.

F-182968-18

DAM EN TERRE: terrain 150 X 95, école au lac, accessible à l'année, tél.: heures de repas et en soirée, 682-2034.

F-183319-18

FLORIDE: maison mobile de 45 X 12, bien située, bien aménagée, meublée, prix: \$10,000.00. Tél.: 548-5781.

F-182511-10-2

CHICOUTIMI: 48 Des Copains, maison mobile 14 X 64, très propre, terrain 70 X 100 payé, remise 10 X 10. A VOIR, bonne occasion, tous les offres sérieuses sera considérée. Agents, prière de s'abstenir, tél.: 545-8488.

F-182478-10

CHICOUTIMI: centre-ville, 2 chambres, libre immédiatement, au: 401, Lévis. Tél.: 548-2880.

F-182722-7-1

CHICOUTIMI: 1417, rue Bégin, environ 18 ans, prix: \$42,000.00. Tél.: 545-0114 ou 548-3488.

F-183363-7-2

CHICOUTIMI-NORD: rue Roussel, bungalow, tout brigue, bon prix, cause: transfert. Venez visiter, faites une offre. Victoire Tremblay, Calées d'Établissement, tél.: rés.: 548-3114 ou bur.: 548-7501.

F-183321-7

ST-AMBROISE: 384, Dubousson, maison 5 1/2 pièces, tapis mur à mur. Tél.: 672-2513.

F-181431-7-1

ST-JEAN-EUDE: bungalow rénové, possibilité d'un logement, tél.: 548-8901.

F-182149-7-3

ROBERVAL: maison récente en brique, 26 X 40, grand terrain, remise, tél.: 275-0412.

F-183279-7

ARVIDA: 1 1/2 étages, 3 chambres, rénovation, l'extérieur. Prix: \$42,900.00. Tél.: 548-2312.

F-183588-7-2

MAISON pour transporter, située au 1045, Chemin St-Marc, Canton Tremblay, si besoin terrain disponible, tél.: 543-2468, après 19h00.

F-182988-7

ARVIDA: split-level, rénovation et décoration intérieure complètes. Salon et cuisine très spacieux. 2 chambres plus salle de jeux. \$58,000.00 ferme. Informations, tél.: 548-5557, après 19h00. Pas d'agent s.v.p.

F-183662-7-1

AUBAINE, ARVIDA: CAUSE DEPART OUTRE-MER, DIRECTEMENT DU PROPRIETAIRE, SECTEUR STE-THERESE, RENOVEE RECENTMENT, DEUX ETAGES, AVEC REVENUS, 2X 28, TERRAIN 6,390 PL. CAR, GARAGE DOUBLE, PRIX ET CONDITIONS SPECIALES POUR VENTE AVANT LE 1ER JUIN. TEL: 547-7163.

F-182288-7-2

JONQUIERE: quartier St-Georges, 4468, Châteauguay, plain-pied, construction 5 ans, 28 X 34, 3 chambres, excellent état, sous-sol fini, foyer et bar, terrain 75 X 120, terrasse 22 X 14, avec foyer extérieur et remise, prix à discuter. Tél.: 542-4388, après 19h00.

F-182244-7-3

SHIPSHAW: maison 4 ans, grandeur: 28 X 38, terrain: 100 X 100, patio et porte côté, très belle vue sur le Saguenay, poêle à combustion lente, \$43,000.00 négociable. Tél.: 547-9981.

F-182580-7-2

Maisons à louer (8)

KENOAGAMI: rue Ste-Famille, \$400.00 par mois, non chauffée, non éclairée, tél.: 543-9880.

F-183441-8

LA BAIE: 174, Côte, maison unifamiliale, centre-ville, tapis salon cuisine, 4 chambres, 2 salles de bains, sous-sol fini, libre 1er juin, \$500.00 par mois. Tél.: 544-4219.

F-183145-8-2

CHICOUTIMI: quartier polyclinique, 10 pièces, 2 salles de bains, foyer, toit cathédrale, libre 1

MOBILETTE HONDA NC 50, 1978, prix: \$360.00. Tél.: 548-4262. F-183356-23-2

HONDA GL-1000, avec équipement, 18,000 miles, \$2,500.00, tél.: 547-3307. F-183478-23

YAMAHA XS ELEVÉN 1978, 36,000 kilomètres, très bonne condition. Tél.: 548-3630. F-183223-23-1

HONDA C70 Passport, 1981, 72cc, 2,110 kilomètres, semi-automatique, \$550.00, casque inclus. Tél.: 544-2828. F-183267-23-2

HONDA XR-80, 1981. HONDA CR-80, 1981. HONDA XL-75, 1978. Tél.: 548-1378. F-183380-23-2

YAMAHA 550, 1983, neuve, jamais utilisée, gagnée dans un concours. Tél.: 548-2190. F-183478-23-2

YAMAHA CX 750, 1982, 4,000 kilomètres, équipement complet, état de neuf, prix à discuter. Tél.: 673-7397. F-183651-23-2

HONDA CB900, 1980, 25,000 miles, très propre, offre raisonnable accompagnée. Tél.: 548-1988, jour ou 548-3678, soir. F-183183-23-1

KAWASAKI KZ1000, J2, 1982, couleur noir, 280 kilomètres, état neuf, prix à discuter. Tél.: 544-8460. F-183200-23-1

YAMAHA RD350, 1972, remotorisée à neuf de A à Z, fait voir, \$500.00. Aussi: guitare électrique avec étui en cuir, état neuf, \$80.00. Tél.: 543-5089. F-183413-23-1

SUZUKI GX550L, 1982, 3,500 kilomètres, état neuf, \$2,400.00. Tél.: 674-2370, après 5h00. F-183412-23-1

ATTENTION: nous réparons et ajustons les motos de tout genre, travail garanti. Tél.: 545-4324. F-183410-23-1

KAWASAKI KZ1000 ST, 1979, excellente condition. Tél.: 548-3588. F-183390-23-1

HONDA CB 750K, 19,000 kilomètres, 1979, prix: \$2,100.00 ou à discuter, tél.: 548-9830. F-182888-23

HONDA 50cc, 1975, prix: \$125.00. Tél.: 543-2995. F-182903-23-1

YAMAHA 360, 1978, très propre, parfaite ordre, \$850.00. Tél.: 548-7703, bureau ou 548-5084, résidence. F-182916-23-1

SUZUKI GT750, 1977, refroidi au liquide, prix: \$800.00. Tél.: 542-4240. F-182911-23-1

MOTO-MAG, réparation et entretien pour toutes marques de moto, travail garanti. Tél.: 543-3750. F-181771-23-2

YAMAHA XT-200, route et sentier, 1982, bon kilométrage, tél.: 545-9298. F-183306-23

YAMAHA 1100, 1981, équipement complet, 11,000 miles. Tél.: 542-9631 ou 542-3688, demandez Pierre. F-180598-23-1

HONDA XL125, 1978, pour les pièces, prix: \$225.00. Tél.: 548-3721. F-183250-23-1

Moto-Cross HONDA 480 C.R. 1982, prix: \$1,800.00, avec équipement, tél.: 1-418-258-3549, demandez René Paré à La Doré. F-183328-23

HONDA 750cc, modèle super sport, 1977, 20,000 miles, excellente condition, peinture soignée, porte-bagages, deux casques, prix: \$1,850.00. Tél.: 662-7630, bur.: 668-4511, demandez Alain Coutru. F-183335-23-2

Mobilette YAMAHA TOWNY 1982, excellente condition, prix: \$550.00, tél.: 548-3620. F-182973-23

BATEAUX à vendre (27)

BATEAU ESPADON 15', en aluminium, avec moteur Evinrude 35 forces et remorque, n'a jamais servi, prix à discuter. Tél.: 544-8851 ou 544-9089. F-183803-27-2

BATEAU fibre de verre, 17 pieds, hors-bord, 115 forces. Excellente condition. Prix: \$3,000.00. Tél.: 547-3848. F-183898-27-2

CHALOUPE 16' avec moteur 35 forces, moteur Johnson 25 forces 1977, skip hood 3 étages. Prix à discuter. Tél.: 548-1788. F-182738-27-2

PETERBOROUGH 24 pieds, moteur 260 h.p., voir au Club Nautique de Chicoutimi, tél.: 548-4844, jour ou 677-2318, soir. F-183163-27-1

SUNRAY 14 1/2 pieds, avec toit, plus moteur Mercury 60 h.p., 1982, remorque en aluminium. Tél.: 543-3732. F-183460-27-1

VOILIER TANZER 16, à voir à Desbiens, prix à discuter. Tél.: 628-0807. F-183260-27-2

Magnifique canot cabine de fabrication artisanale à vendre, tél.: 547-8888. F-183293-27

Planche à voile SUNSEFER 1981, aîné qu'il habite et boîte de grandeur; peut être vendu séparément, tél.: 544-2017. F-181333-27-3

GLASTON V-205, moteur Mercruiser 4 cylindres, 140 forces, radio am-fm cassettes, radio C.B., boussole, toilette, couchette, toit camper, avec remorque 4 roues, tél.: 548-7527 ou bur.: 548-4803. F-183471-27

VOILIER PEARSON, 28', très équipé, courses, croisière, moteur, voiles, électronique, le tout en parfaite condition. Tél.: 543-4581. F-181780-27-2

VOILIER C & C 25, très bien équipé, état de neuf, prix avantageux. Tél.: 543-4581. F-181789-27-2

CHALOUPE en fibre de verre, 16 pieds, de marque Starcraft, prix à discuter. Tél.: 547-7234. F-183115-27-1

TRES RAPIDE: Jetstar de Peterborough, 10 pieds long, 55 forces, 2 réservoirs, 2 ailes, pompe automatique, peinture stylisée, \$3,000.00. Tél.: 548-8640. F-183134-27-1

PETERBOROUGH SKYLINER

20 pieds, fibre de verre, moteur Chrysler, 200 h.p., radio C.B., radio AM-FM, cassettes, deep sounders, boussole, toilette, couchette, toit camper, en parfait ordre, \$8,500.00. Aussi: remorque 4 roues. Tél.: 548-7703, bureau ou 548-5084, résidence. F-182917-27-1

20 pieds, fibre de verre, moteur Chrysler, 200 h.p., radio C.B., radio AM-FM, cassettes, deep sounders, boussole, toilette, couchette, toit camper, en parfait ordre, \$8,500.00. Aussi: remorque 4 roues. Tél.: 548-7703, bureau ou 548-5084, résidence. F-182917-27-1

20 pieds, fibre de verre, moteur Chrysler, 200 h.p., radio C.B., radio AM-FM, cassettes, deep sounders, boussole, toilette, couchette, toit camper, en parfait ordre, \$8,500.00. Aussi: remorque 4 roues. Tél.: 548-7703, bureau ou 548-5084, résidence. F-182917-27-1

20 pieds, fibre de verre, moteur Chrysler, 200 h.p., radio C.B., radio AM-FM, cassettes, deep sounders, boussole, toilette, couchette, toit camper, en parfait ordre, \$8,500.00. Aussi: remorque 4 roues. Tél.: 548-7703, bureau ou 548-5084, résidence. F-182917-27-1

20 pieds, fibre de verre, moteur Chrysler, 200 h.p., radio C.B., radio AM-FM, cassettes, deep sounders, boussole, toilette, couchette, toit camper, en parfait ordre, \$8,500.00. Aussi: remorque 4 roues. Tél.: 548-7703, bureau ou 548-5084, résidence. F-182917-27-1

20 pieds, fibre de verre, moteur Chrysler, 200 h.p., radio C.B., radio AM-FM, cassettes, deep sounders, boussole, toilette, couchette, toit camper, en parfait ordre, \$8,500.00. Aussi: remorque 4 roues. Tél.: 548-7703, bureau ou 548-5084, résidence. F-182917-27-1

20 pieds, fibre de verre, moteur Chrysler, 200 h.p., radio C.B., radio AM-FM, cassettes, deep sounders, boussole, toilette, couchette, toit camper, en parfait ordre, \$8,500.00. Aussi: remorque 4 roues. Tél.: 548-7703, bureau ou 548-5084, résidence. F-182917-27-1

20 pieds, fibre de verre, moteur Chrysler, 200 h.p., radio C.B., radio AM-FM, cassettes, deep sounders, boussole, toilette, couchette, toit camper, en parfait ordre, \$8,500.00. Aussi: remorque 4 roues. Tél.: 548-7703, bureau ou 548-5084, résidence. F-182917-27-1

20 pieds, fibre de verre, moteur Chrysler, 200 h.p., radio C.B., radio AM-FM, cassettes, deep sounders, boussole, toilette, couchette, toit camper, en parfait ordre, \$8,500.00. Aussi: remorque 4 roues. Tél.: 548-7703, bureau ou 548-5084, résidence. F-182917-27-1

20 pieds, fibre de verre, moteur Chrysler, 200 h.p., radio C.B., radio AM-FM, cassettes, deep sounders, boussole, toilette, couchette, toit camper, en parfait ordre, \$8,500.00. Aussi: remorque 4 roues. Tél.: 548-7703, bureau ou 548-5084, résidence. F-182917-27-1

20 pieds, fibre de verre, moteur Chrysler, 200 h.p., radio C.B., radio AM-FM, cassettes, deep sounders, boussole, toilette, couchette, toit camper, en parfait ordre, \$8,500.00. Aussi: remorque 4 roues. Tél.: 548-7703, bureau ou 548-5084, résidence. F-182917-27-1

20 pieds, fibre de verre, moteur Chrysler, 200 h.p., radio C.B., radio AM-FM, cassettes, deep sounders, boussole, toilette, couchette, toit camper, en parfait ordre, \$8,500.00. Aussi: remorque 4 roues. Tél.: 548-7703, bureau ou 548-5084, résidence. F-182917-27-1

20 pieds, fibre de verre, moteur Chrysler, 200 h.p., radio C.B., radio AM-FM, cassettes, deep sounders, boussole, toilette, couchette, toit camper, en parfait ordre, \$8,500.00. Aussi: remorque 4 roues. Tél.: 548-7703, bureau ou 548-5084, résidence. F-182917-27-1

20 pieds, fibre de verre, moteur Chrysler, 200 h.p., radio C.B., radio AM-FM, cassettes, deep sounders, boussole, toilette, couchette, toit camper, en parfait ordre, \$8,500.00. Aussi: remorque 4 roues. Tél.: 548-7703, bureau ou 548-5084, résidence. F-182917-27-1

20 pieds, fibre de verre, moteur Chrysler, 200 h.p., radio C.B., radio AM-FM, cassettes, deep sounders, boussole, toilette, couchette, toit camper, en parfait ordre, \$8,500.00. Aussi: remorque 4 roues. Tél.: 548-7703, bureau ou 548-5084, résidence. F-182917-27-1

20 pieds, fibre de verre, moteur Chrysler, 200 h.p., radio C.B., radio AM-FM, cassettes, deep sounders, boussole, toilette, couchette, toit camper, en parfait ordre, \$8,500.00. Aussi: remorque 4 roues. Tél.: 548-7703, bureau ou 548-5084, résidence. F-182917-27-1

20 pieds, fibre de verre, moteur Chrysler, 200 h.p., radio C.B., radio AM-FM, cassettes, deep sounders, boussole, toilette, couchette, toit camper, en parfait ordre, \$8,500.00. Aussi: remorque 4 roues. Tél.: 548-7703, bureau ou 548-5084, résidence. F-182917-27-1

20 pieds, fibre de verre, moteur Chrysler, 200 h.p., radio C.B., radio AM-FM, cassettes, deep sounders, boussole, toilette, couchette, toit camper, en parfait ordre, \$8,500.00. Aussi: remorque 4 roues. Tél.: 548-7703, bureau ou 548-5084, résidence. F-182917-27-1

20 pieds, fibre de verre, moteur Chrysler, 200 h.p., radio C.B., radio AM-FM, cassettes, deep sounders, boussole, toilette, couchette, toit camper, en parfait ordre, \$8,500.00. Aussi: remorque 4 roues. Tél.: 548-7703, bureau ou 548-5084, résidence. F-182917-27-1

20 pieds, fibre de verre, moteur Chrysler, 200 h.p., radio C.B., radio AM-FM, cassettes, deep sounders, boussole, toilette, couchette, toit camper, en parfait ordre, \$8,500.00. Aussi: remorque 4 roues. Tél.: 548-7703, bureau ou 548-5084, résidence. F-182917-27-1

20 pieds, fibre de verre, moteur Chrysler, 200 h.p., radio C.B., radio AM-FM, cassettes, deep sounders, boussole, toilette, couchette, toit camper, en parfait ordre, \$8,500.00. Aussi: remorque 4 roues. Tél.: 548-7703, bureau ou 548-5084, résidence. F-182917-27-1

1 pneu de timbre 24-6-32, 1 pneu de timbre 19-4-34, bonne condition. Tél.: 548-2128, après 5h00. F-183188-31-1

LOADER HOUGH H30 International, 1972, 1 1/2 v.c., tracteur Cat D6B, 1986, avec travail. Tracteur TD20C International 1971, avec travail. DODGE 1976, 4 portes, 3/4 tonne. Dodge 1980, Club Cab 3/4 tonne. Tél.: 548-5804. F-183381-31-2

Vous ennuyez-vous? Voulez-vous un revenu supplémentaire? Devenez représentant de bijoux pour la compagnie Michel Lynn. Aucun investissement, revenu intéressant, gagnez cadeaux ou un voyage à Las Vegas peut-être? Informations, tél.: 548-3183, Chicoutimi, 548-8880, Jonquière. F-182808-36-2

OPPORTUNITÉ commerciale à temps partiel. Tél.: 678-9508. F-183561-36-2

LES TEMPS SONT DIFFICILES, nous pouvons augmenter vos revenus. Ecrire à: Les Entreprises L.D.L., 954, rue St-Edouard, St-Urbain, GOA 4K0. F-181381-36-2

ATTENTION! Représentants demandés pour une belle perspective d'avenir. Les candidats choisis devront être sérieux et ambitieux. Nous vous offrons une possibilité d'avancement rapide et un entraînement à nos frais, nous vous offrons aussi un système de bonus qui saura vous intéresser. Si vous êtes intéressé et que vous possédez une auto, communiquez à: 549-4581. F-183484-36

AVONS besoin de 5 dames avec auto, sérieuses et honnêtes, 25 ans et plus, pour travail avec opportunité d'avancement rapide, facile et agréable, salaire au dessus de la moyenne. Tél.: 548-8422. F-183375-36-2

ALMA ET LES ENVIRONS, AVEZ-VOUS BESOIN D'UN REVENU SUPPLEMENTAIRE, TEMPS PARTIEL, 6 A 8 HEURES PAR SEMAINE, \$150.00 ET PLUS, INTERESSANT ET HONNÊTE. POUR ENTREVUE, RENDEZ-VOUS AU MOTEL UNIVERSEL, LE MARCHE, 17 MAI, A 13h00, DEMANDEZ IRENE. F-183354-36-2

LES ENTREPRISES PV vous offre d'augmenter votre revenu à temps partiel ou temps plein, établissez vos propres heures, entraînement fourni, pour rendez-vous, tél.: entre 13h00 et 16h00 à 547-6572. F-181108-36

PERSONNES DEMANDEES pour commerce gros et détail, 4,000 items différents. Ecrire à: SONICO ENR., et DISTRIBUTION M.G.L., 50, boulevard Fardard, Baie St-Paul, Comté Charlevoix, GOA 1B0. F-182791-36-1

Travaux généraux maison privée, peinture, plomberie, appareils électriques, estimation gratuite, bas prix, tél.: 549-4288. F-183329-37

SCIENCE DE SOIN pour le peau et maquillage, sans frais à domicile. Tél.: 677-2272. F-183513-37-1

Spécialiste polyvalent en rédaction et correction de messages publicitaires, commerciaux, prestige, journalistiques, adresses, etc... tél.: 549-3408. F-182971-37

MASSAGE 7 JOURS: massage professionnel pour madame, monsieur. Aussi: bronzage. Pour rendez-vous, tél.: 542-6200. F-182124-37-3

Pour la pose de vos fenêtres, portes, portes-patio, recouvrement fenêtres aluminium, revêtement extérieur, facis, soffites, plâtrage, peintures, consultez un expert, tél.: 548-2844, demandez Paul. F-180304-37

ANCIEN PROFESSEUR, ayant 20 ans d'expérience, offre ses services pour tous genres de menuiserie, plâtrage, etc... 5 ans de garantie sur tous travaux exécutés. Tél.: 545-1368. F-183241-37-2

SPECIAL PRINTemps: lavage de tapis, meubles à la vapeur, estimation gratuite, 1 pièce: \$20.00, autre additionnel: \$15.00, NETTOYEUR JACK, tél.: 548-0002. F-182449-37

Personnel demandé homme ou femme de 25 à 45 ans, possédant le certificat d'études de la secondaire ou l'équivalent. Automobile nécessaire. Allocation d'entraînement et rémunération intéressante, chances d'avancement. Tél.: 548-4317 Seguey, 278-0707 Lac St-Jean. F-181852-36-3

Manuelier offre ses services pour construction et rénovation, à l'heure ou à contrat, estimation gratuite, service de plans, tél.: 544-8327. F-183316-37

DESSINATEUR AVEC EXPERIENCE offre ses services pour faire des plans de maison, tél.: 548-2077, demandez Serge. F-182882-37

OUVRIER offre ses services pour travail général. Tél.: 545-1812. F-181887-37-2

COUTURE: réparations de tous genres, tél.: 543-7948. F-183278-37

Homme avec expérience offre ses services pour travaux de peinture, plâtrage, tirage de joints, plafond texturé, appliqué à la machine spéciale, estimation gratuite, tél.: 548-2884, après 5h00. F-183231-37

POUR FAIRE peinture, plâtrage, réparation, de tous genres. Estimé gratuit. Tél.: 548-8340. F-182188-37-1

NETTOYAGE A LA VAPEUR: Tapis, meubles, mur, plafond, vitres, etc... Travail professionnel garanti. Tél.: 548-1638. F-181428-37-1

J'offre mes services pour réparer et ramasser les vitres colorées de toutes marques, tél.: 544-4348. F-182751-37

MENUISIER D'EXPERIENCE offre ses services, pour rénovation extérieure et intérieure, pose de fenêtres, porte patio, plomberie et peinture, estimation gratuite. Tél.: 543-9888 ou 543-7089. F-183665-37-1

LAVAGE de tapis à la vapeur, motté prix pour lavage de divan, estimation gratuite, travail garanti. Tél.: 542-6792. F-183672-37-1

Coin de la photo (39)

Appareil photo RICOH 35mm, flash incorporé, \$60.00, tél.: 549-7891. F-182823-39-3

CAMERA ZENITH 35 mm, avec flash, 2 lentilles, grand angle, étui, faites un prix, tél.: 548-9878. F-183296-39

Ameublement (40)

Cuisinière usagée en bon état, tél.: 545-7031 ou 549-7999, entre 10h00 a.m. et 5h00 p.m. F-183436-40

Mobilier de salon velours très propre, spécial: \$100.00, tél.: 347-3705. F-183491-40

MOBILIER DE CUISINE, style canadien, en chêne solide, 7 pièces, 1 table, 4 chaises, 1 bahut, 1 hôte, valeur: \$1,800.00 en vente \$600.00. Tél.: 549-5788. F-183428-40-1

Canapé en cuir brun, état neuf, \$250.00, fauteuil cuir brun, \$50.00, table de salon, couleur brun, 4 pieds de long, \$50.00, tél.: 696-0908. F-182901-40

Equipe de restaurant à vendre au complet, tél.: 549-5825. F-182752-40

ACHETE ET VEND poêle et frigidaire domestique et commercial, défectueux ou en état de marche. Tél.: 543-3582 ou 678-9683. F-182829-40-2

Poêles, frigidaire, laveuses, sécheuses, mobiliers de cuisine, de salon, de chambre, matelas et sommiers-caresses, tél.: 542-3196. F-181038-40

Vendons pièces d'appareils ménagers neufs et usagés. S'adresser à Meubles Usagés St-Hubert, tél.: 2028, Ste-Famille, Jonquière, tél.: 542-3196. F-181012-40

AMEUBLEMENT DE BIJOUTERIE: comptoirs vitres modulaires et étageres murales de qualité. Caisse enregistreuse de marque TECMA110. Acheteur sérieux seulement. Tél.: 543-4843. F-180894-40-1

Ménage complet neuf (5 mois), plus lit d'eau, tél.: 544-8088 ou 677-2274. F-182883-40

Pour la pose de vos fenêtres, portes, portes-patio, recouvrement fenêtres aluminium, revêtement extérieur, facis, soffites, plâtrage, peintures, consultez un expert, tél.: 548-2844, demandez Paul. F-180304-37

ANCIEN PROFESSEUR, ayant 20 ans d'expérience, offre ses services pour tous genres de menuiserie, plâtrage, etc... 5 ans de garantie sur tous travaux exécutés. Tél.: 545-1368. F-183241-37-2

SPECIAL PRINTemps: lavage de tapis, meubles à la vapeur, estimation gratuite, 1 pièce: \$20.00, autre additionnel: \$15.00, NETTOYEUR JACK, tél.: 548-0002. F-182449-37

Personnel demandé homme ou femme de 25 à 45 ans, possédant le certificat d'études de la secondaire ou l'équivalent. Automobile nécessaire. Allocation d'entraînement et rémunération intéressante, chances d'avancement. Tél.: 548-4317 Seguey, 278-0707 Lac St-Jean. F-181852-36-3

Manuelier offre ses services pour construction et rénovation, à l'heure ou à contrat, estimation gratuite, service de plans, tél.: 544-8327. F-183316-37

DESSINATEUR AVEC EXPERIENCE offre ses services pour faire des plans de maison, tél.: 548-2077, demandez Serge. F-182882-37

OUVRIER offre ses services pour travail général. Tél.: 545-1812. F-181887-37-2

COUTURE: réparations de tous genres, tél.: 543-7948. F-183278-37

Homme avec expérience offre ses services pour travaux de peinture, plâtrage, tirage de joints, plafond texturé, appliqué à la machine spéciale, estimation gratuite, tél.: 548-2884, après 5h00. F-183231-37

POUR FAIRE peinture, plâtrage, réparation, de tous genres. Estimé gratuit. Tél.: 548-8340. F-182188-37-1

NETTOYAGE A LA VAPEUR: Tapis, meubles, mur, plafond, vitres, etc... Travail professionnel garanti. Tél.: 548-1638. F-181428-37-1

J'offre mes services pour réparer et ramasser les vitres colorées de toutes marques, tél.: 544-4348. F-182751-37

MENUISIER D'EXPERIENCE offre ses services, pour rénovation extérieure et intérieure, pose de fenêtres, porte patio, plomberie et peinture, estimation gratuite. Tél.: 543-9888 ou 543-7089. F-183665-37-1

LAVAGE de tapis à la vapeur, motté prix pour lavage de divan, estimation gratuite, travail garanti. Tél.: 542-6792. F-183672-37-1

Coin de la photo (39)

Appareil photo RICOH 35mm, flash incorporé, \$60.00, tél.: 549-7891. F-182823-39-3

CAMERA ZENITH 35 mm, avec flash, 2 lentilles, grand angle, étui, faites un prix, tél.: 548-9878. F-183296-39

Ameublement (40)

Cuisinière usagée en bon état, tél.: 545-7031 ou 549-7999, entre 10h00 a.m. et 5h00 p.m. F-183436-40

Mobilier de salon velours très propre, spécial: \$100.00, tél.: 347-3705. F-183491-40

MOBILIER DE CUISINE, style canadien, en chêne solide, 7 pièces, 1 table, 4 chaises, 1 bahut, 1 hôte, valeur: \$1,800.00 en vente \$600.00. Tél.: 549-5788. F-183428-40-1

Canapé en cuir brun, état neuf, \$250.00, fauteuil cuir brun, \$50.00, table de salon, couleur brun, 4 pieds de long,

LAVEUSE, sècheuse blanche inglish, bon état, 8 ans service, a prix spécial. Tél.: 548-1404.
F-183382-48-1

PAIRE patins roulettes, grandeur 5, pour garçon, \$40.00. Cages à hamster, \$20.00. Tél.: 548-9220.
F-183382-48-1

Deux poêles au gaz propane, un 36" avec fourneau 4 ronds et chauffe-rette, un 24" avec fourneau et 4 ronds, très propres. Tél.: 543-5582.
F-183332-48-3

OUTILS à cisaier le cuir (valeur: \$1,400.00). Speakers d'auto Jensen, 2 voies, 45 w R.M.S. (valeur: \$120.00). Traîneau pour chiens avec Maine et 4 attelages (valeur: \$300.00). Calculatrice scientifique TI 59 (valeur: \$400.00). Tout est négociable. Tél.: 543-5515.
F-183341-48-2

CHALOUPPE 14 pieds, pré-fabriquée, avec volant, pare-brise \$250.00. T.V. noir et blanc, alliant sur 110 et 12 volts, \$100.00. Acheteur sérieux. Tél.: 548-8177.
F-183342-48-2

ASPIRATEUR ELECTROLUX AP-4, avec balai électrique et accessoires, état de neuf. Prix à discuter. Tél.: 544-3839.
F-183356-48-2

SUPER SPECIAL
Représentons 10 compagnies de toiles
Pour satisfaire tous les goûts et toutes les bourses.
SALLE DE DEMONSTRATION
296, ave Ste-Anne
CHICOUTIMI
ESTIMATION GRATUITE
ET MESURES A DOMICILE
549-3613

FAIRE-PART

Plus de 175 modèles différents, au choix des futurs mariés. Prix très compétitifs, aussi cartes de remerciements et d'invitation variées et personnalisées avec enveloppes assorties. S'ADRESSER A:

IMPRIMERIE
SAGUENAY LTEE
(Maison de la Presse)
1051, boulevard
Talbot,
Chicoutimi, G7H 4S5
Tél.: 545-4474
F-000000-48-1

Equipement complet de casse-croûte ou restaurant, tél.: 347-3705.
F-183486-48

Barils de plastique 45 gallons, \$20.00 chacun, tél.: 548-3783 ou 548-3925.
F-183483-48

4 pompes pour égout de différents modèles et 2 balances à plate-forme, très propres, \$250.00 chacune, tél.: 548-3783 ou 548-3925.
F-183482-48

ALLOCATION DE FORME pour maison résidentielle, panneau 2 x 8, aînal que 2 x 5. Tél.: 543-3721.
F-183506-48-1

PLAQUES D'ALUMINIUM: 24 pouces X 36 pouces, épaisseur: 9 millimètres de pouce. PRIX: \$0.40 la plaque en paquet de 25 seulement. S'adresser à la MAISON DE LA PRESSE, 1051, boulevard, Talbot, Chicoutimi, tél.: 545-4474.
F-000000-48

CENTRE DE L'EQUIPEMENT MOTORISE, pour seulement \$20.00 l'heure, nous réparons hors-bord, tondeuse, scie à chaîne, moteur 2 tes et stationnaire, travail garanti. 2244, St-Hubert, tél.: 543-2111.
F-181236-48-2

TERRE NOIRE SPECIALE-MENT PREPAREE pour vos: jardins, fleurs, arbres, gazon, serre (végétales et arabe). Disponible en sac ou logel pour remorque ou petit camion. Livraison sur demande. Plants de framboisiers et rhuibarbes fumier en sac. 1823 A, boulevard St-Jean-Suptlets, Chicoutimi. Tél.: 548-4245.
F-182738-48-2

A VOIR: Instruments usagés pour contrôler ligne d'air, réducteur de vitesse avec moteur 1 1/2 force, 580 V, pompe à eau avec moteur électrique 1 1/2 force, lot de pièces assorties à vendre bon marché, 2 roues complètes pour chaînes roulements, roues assorties et sprockets, etc... Tél.: 543-1728.
F-181424-48

OFFRE SPECIALE jusqu'au 26 mai, batterie de cuisine Queen 3 pile, 20 pièces, rabais de \$85.00, ainsi que batterie de cuisine spécialement pour four à micro-ondes, 11 pièces, rabais de \$15.00, tous les deux avec garantie à vie écrite. Tél.: 542-4897 ou 542-9435.
F-182381-48-2

Eolienne (générateur 12 volts), 200 watts avec tour d'acier de 30 pieds de hauteur, \$1,200.00, tél.: 548-3783.
F-183485-48

Antiquité à vendre, très bon prix, tél.: 347-3705.
F-183487-48

Faites émailler votre bain terme, choix de couleurs et garantie, tél.: 548-5817.
F-183281-48

Nepperons, couvertes (grandes et petites), serviettes à vaisselle, laines à \$4.00 la verge, tél.: 343-8847.
F-182676-48

Sècheuse, 5 ans d'usage, \$100.00, air climatisé, 8,000 BTU, \$200.00, tél.: 674-8140.
F-183208-48

SOUDEUSE électrique de marque Lincoln, 300 ampères, avec moteur GM diesel deusse et remorque. Aussi: panneau de camion 1/2 tonne, arrière Chevrolet. Tél.: 543-8527.
F-183240-48-1

Mobilier de salon, articles de bébé, tél.: 543-7848, après 8h00.
F-183242-48

Si votre baignoire est glissante et dangereuse pour vos enfants, nous pouvons résoudre votre problème. Nous garantissons l'ouvrage et le main-d'œuvre pour 5 ans, tél.: 548-5817.
F-183282-48

Pose d'asphalte et chaîne de trottoir, secteur Saguenay-Lac St-Jean, prix très compétitif, tél.: 672-4794.
F-181884-48-3

A VENDRE: truites mouchetées 10 à 18 pouces, 95.50 lb que vous pêchez vous-mêmes au 24, route Taché, via rang St-Joseph, St-Fulgence. Tél.: 674-3414.
F-181978-48-3

Deux remorques, 4 rings camion Ford 15 pouces, siège d'auto de bébé, lavasse à tapis Electrolux. Tél.: 673-7824.
F-183364-48-2

Cuisinière usagée en bon état, tél.: 545-7031 ou 548-7999, entre 10h00 a.m. et 5h00 p.m.
F-183435-48

Equipement de golf homme et dame, très bonne condition, si intéressé, tél.: 544-6237.
F-183453-48

Mobilier cuisine colonial, bicyclette 3 vitesses, garçon, bicyclette 20", polisseuse, tél.: 545-1424.
F-183475-48

Roulotte de voyage, métier, fil à tisser, comptoir-caisse, tél.: 548-3038.
F-183481-48

Deux fourneaux à l'huile, tél.: 548-7891.
F-182622-48-3

Réervoir à l'huile 100 gallons. Guitare sèche FENDER. Casse-cul pour moto/moteur. Cireuse à trois brosses. Ancienne mitraillette BRENN. Tél.: 548-6150 heures des repas.
F-182858-48-3

TERRASSEMENT ET PELOUSE, vente et livraison de pelouse. ESTIMATION GRATUITE. VINCENT LAPOINTE, tél.: 678-2505.
F-183544-48-1

Tuiles de parterre 24 X 24, 24 X 30, 18 X 18, bordures et autres, tél.: 678-2761 ou 547-8862.
F-183650-48

VENTE DE LIQUIDATION: bois de plancher de bouleau à 35% d'escompte, au: 258, de Paris, Chicoutimi. Tél.: 548-3314, du lundi au vendredi.
F-179713-48-1

Tuiles de parterre 24 x 24, 24 x 30, 18 x 18, bordures et autres, tél.: 678-2761 ou 547-8862.
F-181850-48-3

PLANTS et taille de framboisiers certifiés, prêts à produire cette année. Tél.: 548-4245.
F-182738-48-2

TUILES DE PARTERRE, BORDURES D'ENTREE, MARCHES, et autres produits de qualité en vente à prix compétitif. Au: 1385, Roussel, Chicoutimi-Nord, (Cap St-François), LES TUILES DE BETON BLANCHET ENR., tél.: 543-4208.
F-182863-48-3

GRAVIER - SABLE - CONCASSE - TERRE JAUNE - TERRE NOIRE. Aussi: remplissage et terrassement. Aussi: travaux avec bulldozer. Prix compétitif. ESTIMATION GRATUITE. Tél.: 543-8841.
F-180828-48-1

DEUX MOTEURS électriques, un GE et l'autre WESTINGHOUSE, 40 forces chacun, 1,750 tours minute, fonctionnant sur 800 volts DC, incluant également deux redresseurs de courant pour alimenter ces moteurs. Tél.: 545-4474, extension 241.
F-000000-48

Caméra Praktica Super TL, 35 mm avec lentilles 28 mm, 50 mm, 135 mm, doubleur de focale, flash rechargeable, auto-up, filtres, chronomètre... Aussi: projecteur diapositives Hanauer et chargeur, le tout \$450.00. Voltair Pelican 1972, dériveur 14 pieds, \$400.00, bicyclette d'exercice Supercycle, \$70.00, tél.: 688-7872.
F-182892-48

Garde en fer forgé 11 pieds, porte extérieure en bois, base de douche en terrazo, tél.: 548-5363.
F-183745-48

ST-BRUNO: bâtisse 3 ans, 18 X 20 pour le prix des matériaux, idéale pour chalet, à voir 1396, rang 8 nord, tél.: 677-2198.
F-183615-48

PETIT réfrigérateur pour chalet, vitre 4 x 8. Tél.: 542-7883.
F-183686-48-1

ORDINATEUR: échelère VIE, TRS ou autre, en bonne condition. Tél.: 348-3358.
F-183552-48-2

Génératrice "Kohler" 10 kilowatts, 110220 volts, parfait état, tél.: 548-2882.
F-183630-48

Musique et (50) accessoires

DRUMS 9 morceaux, laissés à \$500.00. Tél.: 548-8847, demandez Daniel.
F-182823-50-2

ORGUE à vendre Yamaha Electone B-75. Informations, 542-4038, Jonquière.
F-183367-50-2

Cours de guitare électrique, technique de solo et accord, blues, rock, heavy rock, tél.: 544-5878, demandez mandez Sylvain.
F-183182-50

SYSTEME DE SON de marque Pioneer, valeur: \$1,800.00 usure de 2 ans, pour \$800.00. Tél.: 682-5888.
F-183888-50-1

AMPLI YAMAHA, guitare Vantage, pédales boss, mixer Peavey, colonne de son GBS, micro et pied. Tél.: 548-5570.
F-183110-50-1

Bois de chauffage (51)

BOIS DE FOYER, 2 mois de séchage, \$32.00 la corde, ou vert \$30.00, fendus. Aussi: chaudière, moteur 35 forces. Tél.: 547-5883.
F-183434-51-1

POELE à combustion lente, neuf, prix: \$235.00. Tél.: 548-8484.
F-183686-52-2

CORRECTIONS



DES ERREURS SE SONT GLISSEES DANS NOTRE ANNONCE PROVIGO PARUE MERCREDI LE 11 MAI 1983.

NOUS AVONS ILLUSTRÉ LE SIROP D'ERABLE PUR MAXIME EN POT DE VERRE DE 375 ml, ALORS QUE NOUS AURIONS DU VOIR UNE BOITE DE METAL DE 540 ml
2.99



NOUS VOUS OFFRONS DES COUPONS RABAIS DE \$2.00 ET \$3.00 SUR L'ACHAT DE VAISSELLE PR-1 et PR-2
VALIDE DU 2 AU 7 MAI
NOUS AURIONS DU LIRE VALIDE DU 9 AU 14 MAI



CONCOURS "FESTIVAL DE LA OUANANICHE" DEVINEZ LE NOMBRE DE PRISES ENREGISTREES DURANT LA DUREE DU FESTIVAL



un Tri-Moto 125 1983 de Yamaha



ET UN CANOT 14 PIEDS

Une gracieuseté de Martial Gauthier Loisirs.

D'UNE VALEUR DE: \$1,948⁰⁰
\$1,499⁰⁰ dét. sugg. Tri-Moto
CANOT \$449⁰⁰
En montre dans le hall d'entrée de la Maison de la presse.

Ce concours est une collaboration de:



NOM: _____
ADRESSE: _____
CODE POSTAL: _____
TEL.: _____
NOMBRE DE PRISES ENREGISTREES:

Faites parvenir à:
Concours "Festival de la Ouananiche"
A/S Le Quotidien, 1051, boul. Talbot, Chicoutimi, G7H 4S5

LES ENTREPRISES ALFRED BOMIN INC

ENTREPRENEURS EN EXCAVATION
549-2457
• Travaux génie civil
• Excavation et terrassement
• Location de machinerie
• Travaux de démolition
• Transport en vrac
ATTENTION ENTREPRENEUR ET PARTICULIER
Sablière à votre disposition à 8 km du Rond Point "Près de l'aéroport"
• Sable et gravier 35¢ la tonne chargé.
• Terre jaune.
P.S.: Possibilité de non-chargement.

'TOILES VERTICALES SUR MESURES

avec CANTONNIERE de marque réputée.
45% DE RABAIS sur les prix du manufacturier
ESTIMATION GRATUITE
tapis et draperies SAGUENAY
2108 boul Tadoussac Chicoutimi (secteur Nord)
Tel. 545-1290

LES BÉNEVOLES SONT INDISPENSABLES

GRÂCE À EUX
LA CROIX-ROUGE
CONTINUE SON OEUVRE.
JOIGNEZ-VOUS À EUX

1er AVIS

AVIS est par les présentes donné en vertu de l'article 31 de la loi des pouvoirs spéciaux des corporations (R.L.Q. 1977, chapitre p-16) que la garantie créée par l'acte de fiducie, d'hypothèque, de nantissement et de gage consenti par JEAN-GUY BOUCHARD INC., en faveur de SOCIÉTÉ NATIONALE DE FIDUCIE, devant Me JEAN-CLAUDE DEMERS, notaire à ALMA, en date du 7 février 1978 et enregistré le 9 février 1978 au bureau d'enregistrement de la division de Lac-St-Jean-Est-Hébertville, sous le numéro 129020 est devenue exécutoire à la suite du défaut de ladite compagnie en vertu dudit acte de fiducie. Cet avis est donné par: SOCIÉTÉ NATIONALE DE FIDUCIE

MES ABUD HARVEY & VILLENEUVE, 540, rue Sacré-Coeur O., Suite #6, ALMA, G8B 1M2
Procureurs du FIDUCIAIRE.

LACROIX LAPOINTE & ASSOCIÉS LITE

CANADA PROVINCE DE QUEBEC DISTRICT DE CHICOUTIMI NO: 150-11-000094-83 SUR: 022301 & 022302 COUR SUPERIEURE (En matière de faillite)

DANS L'AFFAIRE DE LA FAILLITE DE: PAUL LAMONTAGNE (209-124-219), camionneur, étant administrateur et actionnaire de "Entreprises Lavisard Inc. & Transport Routier MGP Ltée" et DAME EMILIE BELANGER (255-936-205) mariés sous le régime de la communauté de biens et demeurant tous deux au 130, Carignan, Chicoutimi-Nord G7G 1H0.

AVIS AUX CREANCIERS DE LA PREMIERE ASSEMBLEE

AVIS est par les présentes donné que PAUL LAMONTAGNE & EMILIE BELANGER ont fait une cession le 2ième jour de mai 1983 et que la première assemblée des créanciers sera tenue le 18ième jour de mai 1983, à 11h00 de l'avant-midi, au bureau du syndicat 121 est, rue Racine, Suite 101, en la cité de Chicoutimi dans la province de Québec. DATE DE CHICOUTIMI, ce 3ième jour de mai 1983.

CLAUDE LACROIX, c.g.a., syndic

POUR: LACROIX, LAPOINTE ET ASSOCIÉS LITE, SYNDICS 121 est, rue Racine, Suite 101, Chicoutimi, G7H 1R6 Téléphone: 548-1717 Code régional: 418

Rendez-vous

Fermières — Saint-Léonard, journée vidéo, aujourd'hui, de 9h30 à 16h00 sous-sol de la chapelle.

Chicoutimi

Rencontre eucharistique — Ce soir.

1er AVIS

PRENEZ AVIS que Gyttane Paradis, résidant au 4, rue Principale, St-Edmond-des-Plaines, district de Roberval, s'adressera au ministre de la Justice du Québec pour obtenir la permission de porter les noms et prénom suivant soit Gyttane Beaulieu-Paradis.

Ce changement n'affectera que la requérante.

Me Martin Dallaire, avocat, procureur de la requérante.

19h30, à la chapelle des Servantes du Saint-Sacrement, comprenant adoration, confessions et célébration eucharistique.

Les paroissiens de Saint-Léonard de Port-Alfred, les membres de la garde d'honneur et le public sont invités.

Mon mari "sera tué"

MOSCOU (AP) — Apprenant que les autorités refusaient de laisser émigrer son mari, la femme du physicien Andrei Sakharov a affirmé mercredi à un journaliste de l'AP: "Il sera

simplement tué". "Pourquoi y-a-t-il des gens dans la rue (devant la maison) à Gorki. Ils peuvent entrer dans son appartement, plaquer un oreiller sur son visage, le tuer et dire qu'il est mort d'une crise cardiaque et tous les médecins soviétiques signeront le permis d'inhumer. Ce sera très simple".

Décès

SIMARD (M. Louis-René) — Est décédé le 10 mai 1983, au Centre hospitalier de Dolbeau, à l'âge de 76 ans, M. Louis-René Simard, époux en premières noces de feu Dame Alice Laprise et en secondes noces de Dame Fernande Roy, demeurant au 135, Principale, Albanet.

La dépouille mortelle est exposée au salon funéraire Marcel Dion, 165, Principale, Albanet. Les funérailles auront lieu jeudi, le 12 mai 1983, à 14h00, en l'église d'Albanet et l'inhumation au cimetière paroissial. M. Simard fut à l'emploi de la municipalité du Village d'Albanet, comme secrétaire-trésorier pendant 35 ans. Direction funéraire: Marcel Dion.



GILBERT (M. Armand) — Est décédé à l'Hôpital de La Baie, le 11 mai 1983, à l'âge de 83 ans et 9 mois, M. Armand Gilbert, époux de Dame Blandine Simard, demeurant au 3091, rue Prince-Albert, Ville de La Baie.

La dépouille mortelle est exposée au salon funéraire Nault & Caron, 1031, rue Gagnon, Ville de La Baie. Les funérailles auront lieu samedi, le 14 mai 1983, à 14h00, en l'église St-Alexis et la dépouille mortelle sera incinérée au Crématorium Nault & Caron.

Les cendres seront déposées au cimetière St-Alexis. Il laisse dans le deuil, outre son épouse, ses enfants: Paula (Georges Leganière), Laurent (Thérèse Gagnon), Huguette (René Brassard), Jean-Eudes (Huguette Fortier), Eva-Marie (Jean-Claude Côté), Jeannot (Monique Fortier), Agnès (Claude Perron), son frère: M. Oscar Gilbert (Lucienne Gagnon), ses deux sœurs: Aline (Charles-Arthur Tremblay), Blanche (Rosario Simard), sa belle-sœur: Mme Vve Pitre Gilbert (Alice Gagnon) et plusieurs petits-enfants. Direction funéraire: Nault & Caron.



DESCHENES (Mme Ludger) — Est décédée à Chicoutimi, le 11 mai 1983, à l'âge de 73 ans et 11 mois, Mme Ludger Deschenes, née Dame Yvette Villeneuve, demeurant autrefois rue Ste-Thérèse, paroisse St-Paul, à Chicoutimi.

La dépouille mortelle est exposée en la résidence funéraire Gravel & Fils, 825, avenue Bégin, angle des Champs-Elysées, à Chicoutimi.

Les funérailles auront lieu samedi, le 14 mai 1983, à 11h00, en l'église St-Paul Apôtre. Les cendres seront déposées au Columbarium Gravel & Fils. Elle laisse dans le deuil, outre son époux, ses enfants: Auguste (Marcelle Thibault), Julie (Jacques Gauthier), René-Claude (Irene Brassard), Lucien (Juliette Gagné), Françoise (Yvon Girard), Arlette (Simon Grenier), Jeannine (Jean-Guy Leblanc), Diane (André Savard), une sœur: Mme Patrick Deschenes, née Lucille Villeneuve, 44 petits-enfants et 28 arrière-petits-enfants. Elle était Dame de Ste-Anne. Direction funéraire: Gravel & Fils.



LA COMMISSION SCOLAIRE LES-DEUX-RIVES

AVIS PUBLIC

La commission scolaire Les-Deux-Rives a décidé de faire l'acquisition des lots numéros 32-144, 32-145, 32-146, 32-147 (ptie) et 32-169, rang IV, Canton Simard, dans la municipalité de Shipshaw pour la construction d'une école primaire.

De plus amples détails sur le sujet peuvent être obtenus au Centre Administratif pendant les heures habituelles d'ouverture.

Donné à Jonquières, ce onzième jour de mai mil neuf cent quatre-vingt-trois.

Bernard Gagnon, Directeur général.



CORRECTION

Dans notre circulaire encartée dans l'édition du Progrès-Dimanche du 8 mai 1983, l'article suivant en page 12, aurait dû se lire comme suit:

POMME GRANNY SMITH produit de l'Afrique du sud, nouvelle récolte, Canada no 1, grosseurs: 125 et 138, \$1.72 le kilo, .78 la lb.

Nous nous excusons de tous inconvénients causés auprès de notre aimable clientèle.

Patrons

Adorable

Patron 792. Par Laura Wheeler. C'est un amour de poupée

à offrir en cadeau de fête! Vous aurez du plaisir à la confectionner. Elle mesure environ 25" de hauteur. Patron 792: Patron pour poupée et ses vêtements.



SOTRAC

La Société des travaux de correction du Complexe La Grande

APPEL D'OFFRES 1XS-074-39-003

Construction d'une rampe de halage, d'un quai flottant et d'un entrepôt pour vivres des trappeurs au village d'Eastmain

Date et heure de fermeture: 15h30, heure de Montréal, le 2 juin 1983.

Garantie de soumission: 10 000,00\$
Prix du document: 35,00\$

Les documents d'appel d'offres peuvent être achetés ou consultés sur place, du lundi au vendredi inclusivement, de 9h00 à 12h00 et de 13h30 à 16h30 à l'endroit suivant:

Société des travaux de correction du Complexe La Grande
14e étage
800, boul. de Maisonneuve est
Montréal (Québec) — H2L 4M8

Le paiement des documents s'effectue par chèque visé ou mandat fait à l'ordre de la Société des travaux de correction du Complexe La Grande et n'est pas remboursable.

Une garantie de soumission au montant indiqué plus haut est exigée de tout soumissionnaire, conformément aux stipulations du document d'appel d'offres.

Seules les personnes, sociétés, corporations ou entreprises en coparticipation ayant une place d'affaires au Québec et qui ont acheté le document d'appel d'offres de la Société des travaux de correction du Complexe La Grande peuvent soumissionner. Cette dernière se réserve le droit de rejeter n'importe quelle soumission ou toutes les soumissions reçues.

Pour tout renseignement supplémentaire, composez le 288-1760, poste 372.
Serge Dubé, Gérant général.



SOTRAC

La Société des travaux de correction du Complexe La Grande

APPEL D'OFFRES 1XS-074-41-005

Construction d'une aire d'entreposage, d'une rampe de halage, d'entrepôts et d'un quai flottant au village Wemindji

Date et heure de fermeture: 15h30, heure de Montréal, le 2 juin 1983.

Garantie de soumission: 15 000,00\$
Prix du document: 35,00\$

Les documents d'appel d'offres peuvent être achetés ou consultés sur place, du lundi au vendredi inclusivement, de 9h00 à 12h00 et de 13h30 à 16h30 à l'endroit suivant:

Société des travaux de correction du Complexe La Grande
14e étage
800, boul. de Maisonneuve est
Montréal (Québec) — H2L 4M8

Le paiement des documents s'effectue par chèque visé ou mandat fait à l'ordre de la Société des travaux de correction du Complexe La Grande et n'est pas remboursable.

Une garantie de soumission au montant indiqué plus haut est exigée de tout soumissionnaire, conformément aux stipulations du document d'appel d'offres.

Seules les personnes, sociétés, corporations ou entreprises en coparticipation ayant une place d'affaires au Québec et qui ont acheté le document d'appel d'offres de la Société des travaux de correction du Complexe La Grande peuvent soumissionner. Cette dernière se réserve le droit de rejeter n'importe quelle soumission ou toutes les soumissions reçues.

Pour tout renseignement supplémentaire, composez le 288-1760, poste 372.
Serge Dubé, Gérant général.



DUPERE (Mme Armand) — La messe anniversaire de Dame Armand Dupère, née Germaine Gagné, demeurant au 30, Chemin no 3, Métabetchouan, sera chantée vendredi, le 13 mai 1983, à 19h15, en l'église de Métabetchouan. Parents et amis sont invités à y assister.



BISSONNETTE (Mme Annette) — Il y a déjà un an que tu nous es quitté. Un grand vide s'est créé autour de nous. Depuis ce temps nous te cherchons mais nous ne te trouvons pas. Pourtant nous savons que tu es tout près de nous. Sache que tu seras toujours dans nos cœurs. Nous t'aimerons toujours. Nos pensées se tournent vers toi. Tes enfants et tes petits-enfants qui ne t'oublient pas. Parents et amis sont invités à venir assister à la messe anniversaire qui sera chantée en ton honneur, le samedi, 14 mai 1983, à 7h00 p.m., en l'église Ste-Thérèse d'Arvida.



792

Laura Wheeler

\$2.50 pour chaque patron. Ajoutez 50¢ par patron pour la poste et la manutention. Adressez à: LAURA WHEELER NEEDLECRAFT, Le Quotidien, 109, boul. Crockford, Scarborough, Ont. M1R 5B4. ECRIVEZ EN LETTRES MOUTONNÉES: Numéro du patron, nom et adresse. Commandez aussi notre CATALOGUE DE TRICOTS 1982, nous vous incluons 3 patrons gratuitement. Vous y trouverez 170 patrons de tricot, crochet, broderie, vestes, poupées, courtpointes et plus encore... \$2.50

- PATRON ARTISANALS \$2.50 chacun
- 135 Poupées et vêtements.
 - 134-14 Courtpointes faciles à la machine.
 - 133 Courtpointes décoratives.
 - 132 Courtpointes originales.
 - 131 Ajouter un appliqué à la courtpointe.
 - 129 Appliqués faciles et rapides.
 - 128 Chaudes courtpointes.
 - 127 Alfans et centres.
 - 126 Fleurs artisanales.
 - 125 Courtpointes soulevées.
 - 121 Appliqués pour taies d'oreillers.
 - 118 Crochetez des carrés.
 - 117 Points à l'aiguille faciles.
 - 114 Alfans de toutes sortes.
 - 112 Des alfans de prix.
 - 111 L'art des épingles à cheveux au crochet.
 - 110-16 Tapis rapides.
 - 108 Macramé instantané.
 - 107 Couture instantanée.
 - 106 Mode instantanée.
 - 104 Economisez!
 - 103-15 Courtpointes d'aujourd'hui.

Le QUOTIDIEN

DU SAGLE MARYLAC SAINT-JEAN

109, Crockford Blvd. Scarborough, Ontario, M1R 5B4

Numéro:

Taille:

Nom

Adresse

Mots croisés

Problème No 178

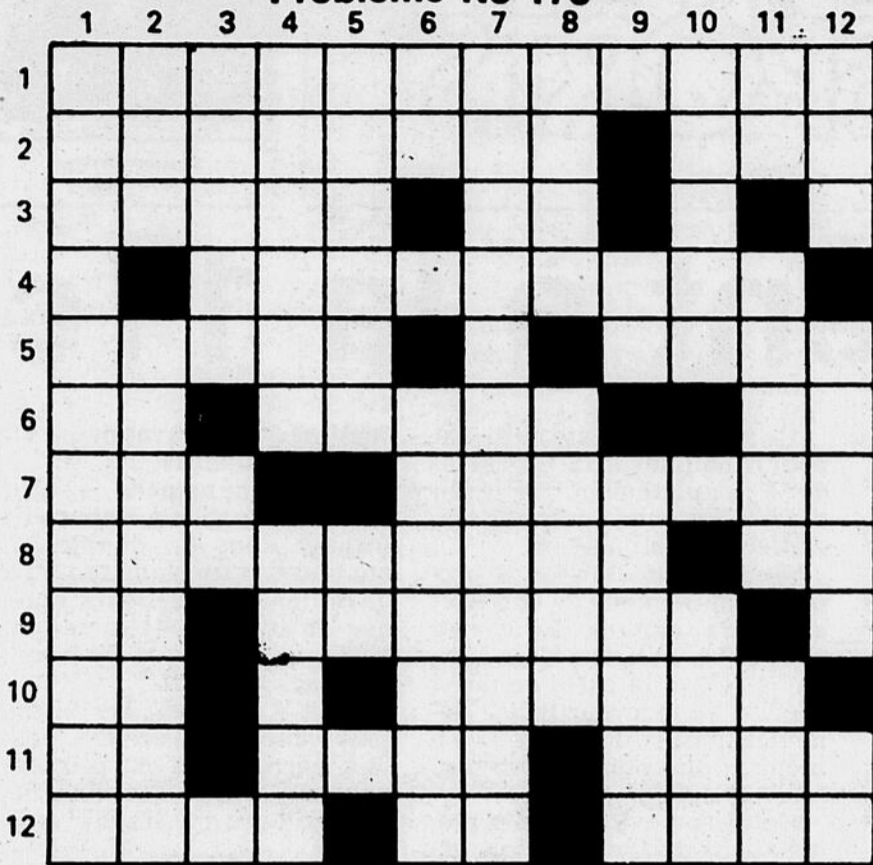

HORIZONTALEMENT

- 1- Locaux disposés pour faire des recherches scientifiques.
- 2- Inspirées par l'amitié. - Interjection espagnole.
- 3- Creuser lentement en dessous. - Caesium.
- 4- Mammifères.
- 5- Petit loir gris. - Siège de la conception.
- 6- Nouvelle lune (Inversé). - Occuper. - Soldat américain.
- 7- A la fin d'un office. - Ordre de grandeur.
- 8- Disposition des feuilles sur la tige. - Voyelles jumelles.
- 9- Pronom indéfini. - Action d'attendre.
- 10- Radon. - Auteur dramatique américain.
- 11- Préfixe privatif. - Eau ou autre liquide dans lequel on se baigne. - Touchée.
- 12- Fleuve d'Irlande. - Voyelles jumelles. - Piège.

VERTICALEMENT

- 1- En forme de lamelle.
- 2- Aillé. - Commencer un chant.
- 3- Donner une façon superficielle au sol. - Article espagnol.
- 4- Mammifère carnassier. - Pied de vers.
- 5- Pénurie. - Astate.
- 6- Aluminium. - Rend propre.
- 7- Personne versée dans la connaissance pratique d'un art.
- 8- Montagne de Thessalie. - Fleuve de Suisse.
- 9- Notre-Seigneur. - Absolu.
- 10- Voie carrossable. - Erasme.
- 11- Article espagnol. - Lettre initiale constituant l'abréviation de mots fréquemment employés. - Ciment.
- 12- Monnaie d'Extrême-Orient. - Désavouées. - Sièges.

Mot mystère

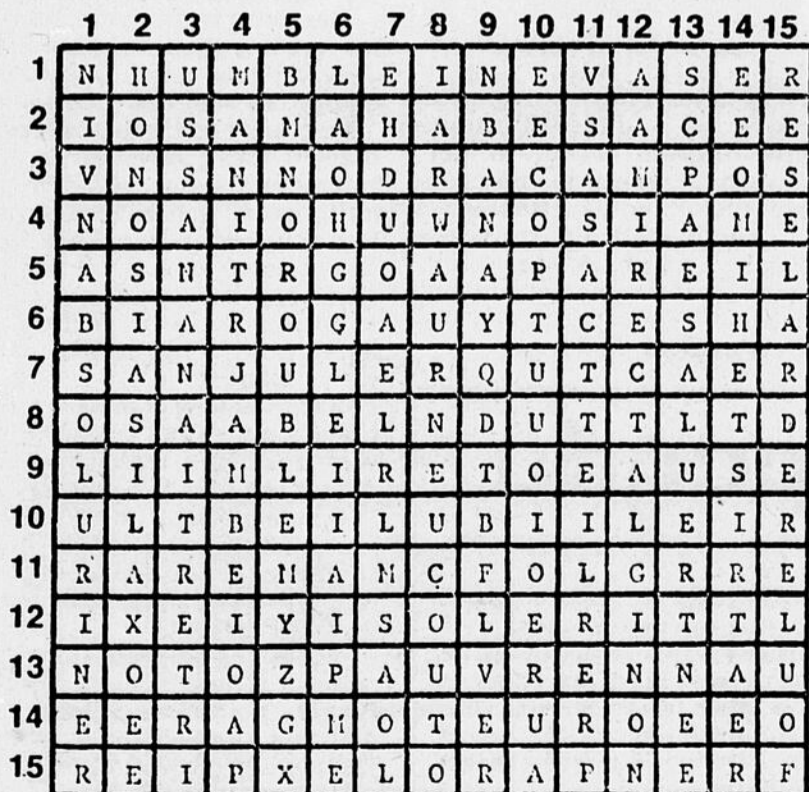

SOLUTION

No PRECEDENT: D E V I E R

7 LETTRES LE MOT CLEF
VILLE DE L'ILLINOIS

A	E	J	R
Absolu	Evaser	Jambe	Rectal
Aléser	Expier	L	Rouble
Ananas	F	Larder	Royal
Azimet	Fenil	M	S
B	Fouler	Maison	Saison
Bahamas	Fureur	Moteur	Saluer
Banvin	G	N	T
Bellot	Gentil	Naître	Triste
Besace	Grison	Nerf	Tuyau
Borner	H	O	U
C	Houque	Oxalis	Uriner
Campos	Humble	P	V
Cardon	I	Pareil	Vénici
D	Imiter	Parole	W
Doigt	Isoler	Pauvre	Watt
Dragon			

Bridge

Un certain LAJOS LINCZMAYER, un des meilleurs joueurs de la Hongrie, gagna le prix CHARLES SOLOMON décerné par le International Bridge Press Association, pour la donne la mieux jouée en 1981. Et tout cela à cause d'une entame inspirée! Voici la donne en question et les enchères. Je vais être bon prince en vous donnant pour l'instant une entame plus sympathique.

Donneur: Sud
Vulnérables: Nord-Sud

Nord
Pi- R-V
Co- V-10-6-4
Ca- ---
Tr- D-10-9-6-5-3-2

Sud
Pi- A-7-2
Co- A-9-3
Ca- R-8-7
Tr- A-R-V-4

Les enchères faites à la table

Ouest	Nord	Est	Sud
1 Co	2 Tr (1)	3 Ca	1 Tr
P	5 Tr	P	3 S.-A.
P	P	P	6 Tr

(1) Impératif pour un tour.
Entame: Valet de coeur.

Plan de jeu suggéré

A 6 trèfles sur l'entame d'un petit carreau, le déclarant peut s'imaginer que l'as de carreau est à sa droite, alors que les honneurs de coeur sont à sa gauche. A cause des honneurs intermédiaires à coeur, il faut prévoir un coup de fin de partie, c'est-à-dire éliminer les autres couleurs et placer Ouest en main à coeur; celui-ci devra revenir vers la

tenace à coeur ou offrir coupe et défausse. Regardons les quatre jeux:

Nord
Pi- R-V
Co- V-10-6-4
Ca- ---
Tr- D-10-9-6-5-3-2

Ouest
Pi- D-10-8-3
Co- R-D-8-5-2
Ca- D-5-2
Tr- 7

Est
Pi- 9-6-5-4
Co- 7
Ca- A-V-10-9-6-4-3
Tr- 8

Sud
Pi- A-7-2
Co- A-9-3
Ca- R-8-7
Tr- A-R-V-4

Le déclarant coupe donc d'emblée sur la table, prend la main à l'atout, coupe un autre carreau, puis répète cette séquence, ce qui élimine le carreau. Le roi de pique maintenant, suivi de l'as et d'un autre pique coupé, et voilà que les piques aussi sont éliminés, alors qu'il reste un autre atout en Nord.

A la neuvième levée, le déclarant laisse filer le valet de coeur ou joue petit vers son 9 et Ouest n'y peut rien.

Pas trop difficile pour un habitué des coups de fin de partie! Le contrat est facile aussi contre l'entame d'un pique et encore contre l'entame d'un coeur. Mais c'est autre chose contre l'entame d'un trèfle, laquelle entame fut faite à la table.

Monsieur LINCZMAYER avait mérité son prix. Il pouvait tout de même remercier Ouest pour son entame qui l'avait forcé à se surpasser.

Maurice Larochelle

Solution du problème no 177

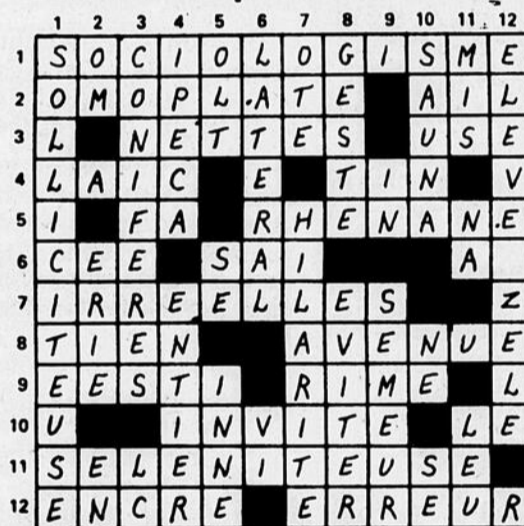

Qui suis-je?

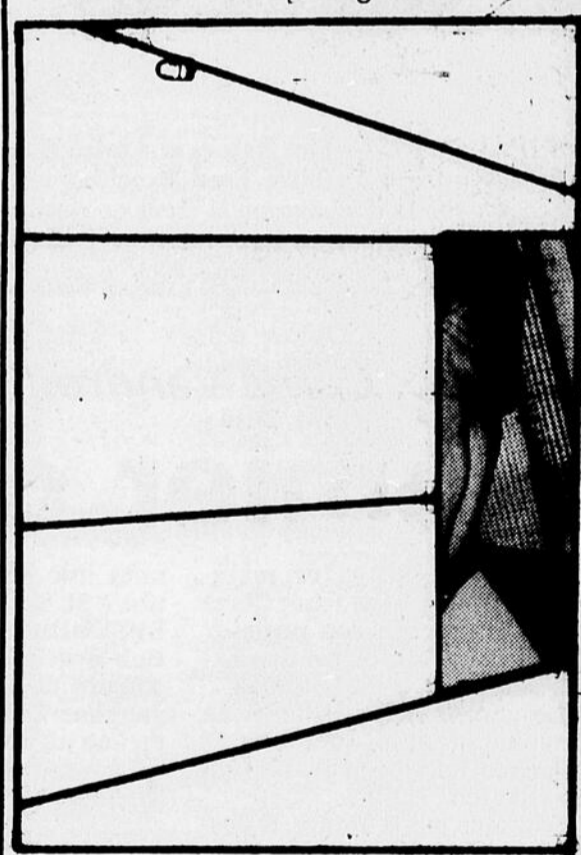

Indice no 4

Le cinéma l'attire de plus en plus.

Semaine du _____

L'invité mystère est _____

Nom: _____

Adresse: _____

Envoyez le tout à;
QUI SUIS-JE?
Le Quotidien, 1051, boul. Talbot,
Chicoutimi, G7H 4B5.

ASSURANCES
AUTO
INCENDIE
VOL

Layou, Laberge,
Biron &
Associés Inc.

31 ouest, Racine
549-9925

le QUOTIDIEN SPORTS

Quand vous nous voyez,
ne pensez pas à l'assurance,
mais quand vous pensez à
l'assurance...
Voyez-nous!

Layou, Laberge,
Biron &
Associés Inc.

31 ouest, Racine
549-9925

Les Expos éclatent à la 11e

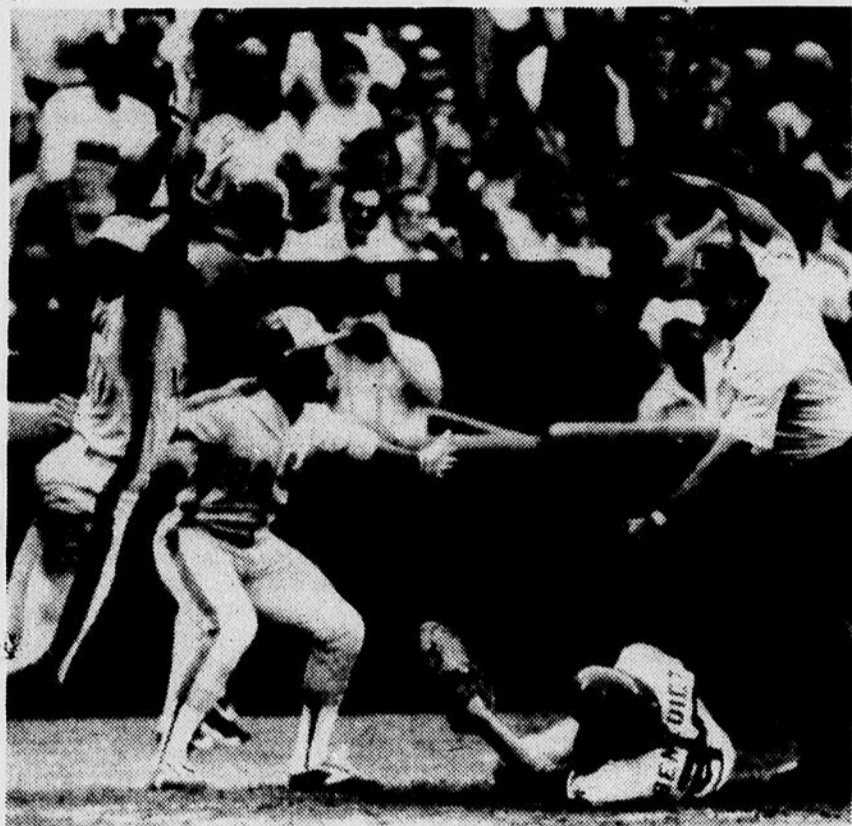

PAS D'ACCORD — Tim Raines et André Dawson laissent clairement entendre à l'arbitre Fred Brocklander qu'ils ne sont pas d'accord avec la décision qu'il vient de rendre contre Dawson au marbre. Néanmoins, les Expos auront le dernier mot en onzième manche.

(Laserphoto PA)

ATLANTA (PC) - Les Expos ont groupé quatre de leurs 16 coups sûrs à la 11e manche pour l'emporter 8-5, hier soir, aux dépens des Braves, devant 16,866 spectateurs, à Atlanta.

André Dawson a produit le point gagnant avec un simple opportun qui a fait marquer Tim Raines.

Des simples successifs de Gary Carter et Chris Speier ont ensuite procuré le coussin nécessaire au gaucher Dan Schatzeder, qui a remporté sa première décision de la saison. Schatzeder n'a alloué que deux coups sûrs aux Braves, en deux manches.

"Je n'avais pas lancé depuis 10 jours, a dit Schatzeder. En 10e reprise, je me suis donc contenté de lancer des prises. Par contre, à la 11e manche, la priorité de trois points m'a procuré beaucoup de confiance."

Le perdant a été Steve Bedrosian (3-2).

Dawson et Speier ont produit chacun trois points. Gary Carter et Tim Raines ont fait compter les deux autres.

Ce fut une douce revanche pour le voltigeur étoile des Montréalais, puisqu'il s'était vu refuser un circuit à l'intérieur du terrain, à la cinquième manche, par l'arbitre Fred Brocklander.

Ce point aurait été suffisant pour triompher, mais Brocklander a complètement raté le jeu et forcé les deux équipes à travailler en prolongation.

Sur le jeu, Dawson a propulsé une offrande de Phil Niekro à la clôture du champ centre. Le voltigeur Dale Murphy a relayé la balle de façon précise au receveur Bruce Benedict, mais ce dernier n'a visiblement pas touché à Dawson.

Vaines protestations

Cela a soulevé les vaines protestations de Dawson et du gérant Bill Virdon.

"L'arbitre soutenait que je n'avais pas touché le marbre, mais je lui ai touché avec ma main droite, a expliqué Dawson. Et puis, même si je n'avais pas touché au marbre, Benedict devait quand même me toucher avec la balle et il ne l'a jamais fait."

Néanmoins, Dawson a été crédité d'un triple et a produit deux points, ses 21e et 22e.

Speier avait également permis aux Montréalais d'égaliser les chances 5-5 en produisant son deuxième point du match, à la sixième reprise, en frappant dans un jeu optionnel qui s'est avéré suffisant pour pousser Al Oliver au marbre.

Par la suite, on a eu droit à une fin de match excitante, les Expos laissant troip,nb) sur les

sentiers et les Braves deux, à la neuvième manche.

En dixième manche, Schatzeder a forcé Glenn Hubbard à frapper dans un double jeu pour mettre fin à une tentative de ralliement des Braves, après que les siens eurent laissé deux autres coureurs sur les buts à leur tour au bâton.

Fait à signaler: les Braves sont venus de l'arrière deux fois, parce qu'ils ont présenté une meilleure exécution des jeux de base que leurs rivaux.

Des jeux anodins

ATLANTA (PC) — Pendant que Charlie Lea ratait complètement une tentative d'amortissement à la cinquième manche, et que Al Oliver se faisait inutilement retirer au marbre à la suite du simple de Gary Carter, à la deuxième reprise, Rafael Ramirez préparait le terrain pour Dale Murphy, en se sacrifiant ou en logeant la balle au champ opposé pour faire avancer les coureurs.

Mine de rien, ces petits jeux anodins ont en effet permis à Murphy de produire un premier point sur un optionnel, à la troisième manche, et trois autres à l'aide d'un circuit aux dépens du lanceur partant des Expos, à la cinquième manche.

Pour Murphy, il s'agissait d'un neuvième circuit et il totalise maintenant 29 points produits, des sommets dans la Ligue nationale.

Beau travail des releveurs

Dès l'entrée en scène des releveurs Ray Burris et Pete Falcone, les gros canons des deux équipes se sont tus.

Le grand droitier des Expos a blanchi ses adversaires au cours des sixième, septième et huitième manches, tandis que le gaucher des Braves en faisait autant entre les sixième et huitième reprises, avant de céder sa place à Steve Bedrosian après deux retraits, à la neuvième manche.

Burris a donc complètement blanchi ses rivaux au cours des sept dernières manches pendant lesquelles il a lancé.

Domage pour lui qu'il n'ait pas, encore une fois, été plus solidement appuyé par ses coéquipiers à l'attaque. Il méritait un meilleur sort.

"Tous les releveurs ont excellé, a conclu Virdon. Lerch, Burris, Smith et Schatzeder nous ont gardés dans le match jusqu'à notre réveil offensif."

Il reste que les Expos ont joué avec le feu.

Face aux Cards vendredi soir

Premier départ de Welch

ATLANTA (PC) - C'est maintenant officiel: le gaucher Chris Welch effectuera son premier départ dans l'uniforme des Expos, vendredi, à St. Louis.

Le gérant Bill Virdon a de nouveau indiqué qu'il s'agira d'un excellent test d'évaluation pour Welch.

"De plus, a-t-il ajouté, il possède un élan fort décevant en direction du premier coussin et cela va sans doute empêcher les Cards de courir autant qu'ils le souhaiteraient sur les sentiers."

Welch a surpris pas moins de 11 coureurs au premier coussin la saison dernière, avec les Padres de San Diego.

Aussi, il s'avère un excellent frappeur pour un lanceur: "Cela peut également aidé sa propre cause", a signalé Virdon.

Welch sera confronté à Joaquín Andujar (2-5) qui éprouve certains ennuis en ce début de saison.

• • •

Ce soir, les Expos entrepren-
30 — LE QUOTIDIEN, jeudi 12 mai 1983

ment une série de quatre parties à St. Louis. Pour l'occasion, Bill Gullickson (3-3) affrontera Bob Forsh (1-3). Samedi, Steve Rogers (5-1) lancera contre le gaucher Dave LaPoint (0-2) et, en vue du duel de dimanche, on ne connaît pas encore le rival de Scott Sanderson (3-2).

• • •

Le releveur Jeff Reardon pourrait bien être disponible dès ce soir. Souffrant toujours de spasmes musculaires au dos,

son retour n'était prévu que pour vendredi.

Il s'est toutefois si bien comporté hier, dans l'enclos d'exercice, qu'il pourrait être appelé à effectuer un retrait important si la situation se présente contre les Cardinals.

"J'ai lancé deux séquences de huit minutes et je n'ai ressenti aucun malaise, a-t-il expliqué. Cela constitue plus de temps et de lancers que ce que l'on me demande de faire généralement."

• • •

Le joueur d'arrêt-court Chris Speier s'est fait voler son argent et quelques effets personnels (papiers d'identification, cartes de crédit et montre), hier matin, à la piscine de l'hôtel où logent les Expos, à Atlanta.

Speier était en train de prendre un bain de soleil quand, après un moment d'inattention, il s'est aperçu que ses effets avaient disparu.

Speier a bien répondu

ATLANTA (PC) - Chris Speier n'a guère eu l'occasion d'aider les siens depuis le début de la saison.

Peu utilisé en raison de l'excellence de Bryan Little, il attendait sa chance en silence. Hier, il a fait parler son bâton.

"Je ne désirais que faire bon contact avec la balle, car il n'est pas facile de maintenir un rythme adéquat au bâton lorsque l'on joue si peu souvent", a-t-il mentionné.

Ce rebondissement de Speier lui a permis de réaliser une chose: le travail des

réservistes n'est pas une sinécure.

"Je respecte grandement le travail des réservistes, a-t-il précisé. Il n'est pas facile de sortir de l'abri et de répondre aux attentes du gérant, des coéquipiers et des partisans de l'équipe. La pression est difficile à supporter."



Claude Lussier

Malgré une fracture au pied gauche

Villeneuve heureux du séjour avec le Maine

L'expérience d'André Villeneuve à la ligne bleue des Mariners du Maine, de la Ligue Américaine, aura abruptement pris fin après sept matches. Victime d'une fracture de l'os au-dessus du pied gauche, le capitaine des Saguenéens de Chicoutimi est rentré au pays, hier soir, sur les ailes de Québécois.

Malgré cette déveine, Villeneuve affichait néanmoins une mine qui n'avait rien de commun avec une profonde dépression. Après avoir remplacé Taras Zytinsky, un défenseur blessé, Villeneuve a eu l'occasion de démontrer son savoir faire à Tom McVie. "Evidemment, le jeu est plus rapide et l'échec-avant est plus serré. Mais je me suis bien débrouillé. McVie était satisfait de mon travail", de dire Villeneuve qui s'est infligé cette blessure en chutant sur la bande.

"J'ai eu l'occasion de jouer sur quelques avantages numériques et de tuer les punitions. Les dirigeants des Flyers m'ont souligné que je

devrais prendre entre dix et quinze livres au cours de l'été", d'enchaîner le hockeyeur almatois.

Avec l'assurance des médecins de l'équipe qu'il sera en mesure d'être complètement rétabli après 12 semaines dans le plâtre et une série d'exercices de réhabilitation, Villeneuve entrevoit l'avenir d'une façon positive au sein de l'organisation des Flyers de Philadelphie.

"J'ai réussi à mieux figurer que certains jeunes défenseurs. De plus, les Mariners comptaient sur quatre défenseurs âgés de plus de 30 ans. Ils ont vu que j'étais capable de brasser et j'ai acquis une intéressante somme d'expérience lorsque viendra le prochain camp d'entraînement des Flyers", de poursuivre du même souffle Villeneuve.

Toutefois, ce dernier ne rêve pas en couleurs. Les Flyers n'ont pas la réputation de brûler leurs jeunes prospects en les graduant dès la fin de leur stage junior. "Ils

n'ont jamais fait jouer un défenseur qui arrivait du junior. Je suis confiant de me voir avec les Flyers un jour. Probablement dans deux ans. Je ferai mes classes comme il faut et quand viendra le temps je serai prêt", dit-il.

Entourant la présence des Mariners du Maine en finale du circuit Butterfly, Villeneuve l'explique par la superbe tenue de Sam St-Laurent devant le filet des siens. "Incroyable! C'est lui qui a éliminé Nouvelle-Ecosse et Fredericton. Avant les séries, il n'était pas certain de se marier. Mais avec l'argent qu'il récoltera durant les séries je suis certain qu'il se mariera cet été", de conter l'arrière-garde en souriant.

Somme toute, malgré une jambe dans le plâtre, le moral est à la hausse chez André Villeneuve. Reste plus qu'à attendre. Parait qu'il fait un peu plus chaud au Maine ces temps-ci. Pas dur à croire...



RETOUR — Après sept matches avec les Mariners du Maine, André Villeneuve est de retour dans la région suite à une fracture à l'os au-dessus du pied gauche. Ses parents l'attendaient à sa descente d'avion.

(Photo: Réal Tremblay)

Mérite sportif à St-Félicien

A l'instar d'autres institutions académiques, le cégep de

St-Félicien tenait, la semaine dernière, son mérite sportif et dans la catégorie Chasse et Pêche, Diane Dupras a été la meilleure représentante pendant

que Christoph Neeser était le meilleur représentant. Dans la catégorie Plein-Air Nature, les meilleures représentantes ont été Claudie Lessard et Nathalie Godbout tandis qu'Yves St-Aubin était le meilleur chez les hommes. En ce qui a trait à l'athlète féminin de l'année, Annie Boudreault, étudiante en première année en Sciences Humaines, a été l'heureuse récipiendaire. Elle est championne en titre au niveau régional en badminton collégial AA et faisait partie de l'équipe CAP D'ACIER, équipe championne en soccer mixte extérieur. Pour sa part, Guy Sauvageau a été sélectionné comme athlète masculin de l'année. Cet étudiant en seconde année en Technique du milieu naturel s'est distingué en méritant le titre de champion régional en badminton collégial AA. Il est également président du club chasse et pêche du cégep.

Autres honneurs

Parmi les autres honneurs décernés lors de cette soirée, au cégep félicinois, mentionnons les honneurs collectifs. Ainsi, l'équipe des Cobras, en hockey intra-mural, les Cap D'Acier (soccer extérieur), les Surprenants (champions des séries en soccer intérieur), les Fonceurs (champions de la saison en soccer intérieur), les Steelers (champion de la saison en ballon sur glace), les Têtes Folles (champions en ballon sur glace en séries), les Maniacs (champions de la saison et des séries en soccer intérieur en

83), ont tous reçu trophées et médailles.

Dîner de la Plume sportive

Quelques mots pour rappeler le dîner de la Plume sportive du Saguenay-Lac-St-Jean qui se tiendra, aujourd'hui, à 12h30 au restaurant Bou-Bou à Jonquière. Pour l'occasion, les dirigeants de la Plume sportive reçoivent la direction des Voyageurs de Jonquière. Sous la présidence de Daniel Giguère, le bureau de direction jonquérois aura certes d'intéressants éléments à soulever à quelques jours d'une première campagne au sein de la Ligue junior majeure de baseball du Québec.

Six heures de La Doré

Dans le cadre des Six heures de La Doré, il y aura, samedi, le 14 mai, à 13h00, une compétition populaire de 2,5 et 10 km. Cette compétition marquera le début de la semaine intensive des Six heures. Le départ se fera à la piste des Six heures et le coût d'inscription est de \$1.00. Pour informations supplémentaires, il suffit de contacter Pierre Fraser (256-3260). Pour

faire suite à ce début de semaine intensive, il y aura, dimanche, 15 mai, un rallye automobiles prévu pour 14h00. Le départ aura lieu au bar L'Manic. L'inscription est de \$4.00 par participant (2 par automobile). Un buffet sera servi après la compétition. Si vous voulez en savoir davantage, un coup de fil à Christian Coulombe (256-3368) ou Jérôme Dallaire (256-3277).

Regain

Partisans des Oilers d'Edmonton, ne vous laissez pas aller au découragement. Ti-Wayne et sa bande rebondiront, ce soir, et égaliseront les chances dans cette série finale. En espérant un match d'une aussi belle qualité que le premier. Quant aux partisans des Islanders, souhaitez que Billy Smith soit aussi béni des Dieux que mardi soir et que Michel Bossy revienne en forme.

E.T.

Vous connaissez le dernier gag qui circule en ville? C'est un passant qui dit à un autre passant, qui passe par là: "Aie, regardez dans le ciel, E.T.". L'extra-terrestre en question c'est... le soleil!

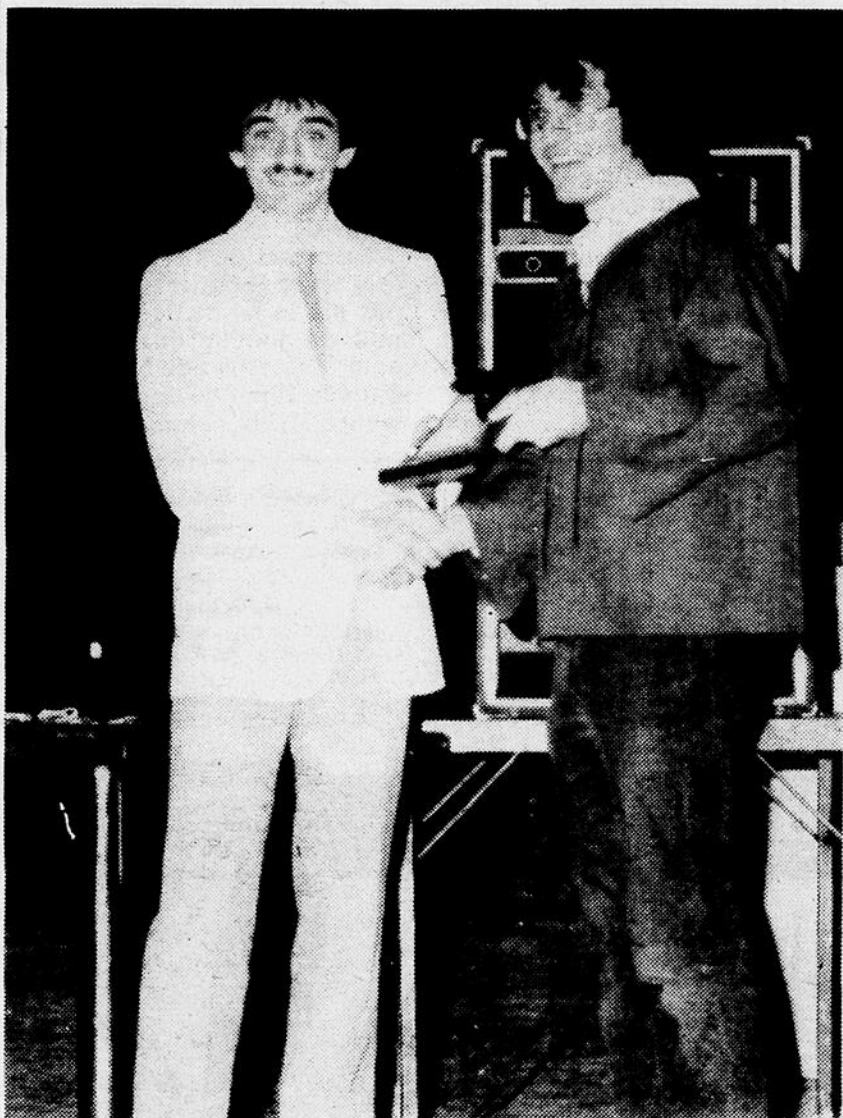

MEILLEUR REPRESENTANT — Président du comité sportif, Michel Harvey a remis une plaque à Yves St-Aubin, meilleur représentant du Cégep de St-Félicien en Plein Air Nature.

Les chiffres

Baseball

Ligue nationale

Montréal 010 031 000 03-8 16 0
Atlanta 002 030 000 00-5 11 1
 Lea, Lerch (5), Burris (6), Smith (9), Schatzeder (1-0) (10) et Carter; Niekro, Mahler (6), Falcons (6), Bedrosian (2-2) (9) et Benedict, Pocerba (9). C: Atl - Murphy (9).

Phila 000 000 000-0 6 0
Cincinnati 000 101 00x-2 8 0
 Denny (3-2), Altamirano (5), Monge (7), McGraw (8) et Diaz; Soto (4-2) et Trevino.

New York 010 000 200-3 5 0
Houston 000 000 000-0 5 0
 Seaver (2-2) et Hodges; Scott (0-1), Smith (9) et Ashby. C: NY - Kingman (6).

Le classement

Division Est				
	G	P	Moy	Diff
Philadelphie	16	10	.615	—
Montréal	15	11	.577	1
St. Louis	13	12	.520	2½
Pittsburgh	10	15	.400	5½
New York	9	18	.333	7½
Chicago	9	19	.321	8

Division Ouest				
	G	P	Moy	Diff
Los Angeles	21	8	.724	—
Atlanta	20	9	.690	1
Cincinnati	15	16	.484	7
San Diego	14	16	.467	7½
San Francisco	13	16	.448	8
Houston	14	19	.424	9

Mercredi

Montréal 8 Atlanta 5
 Cincinnati 2 Philadelphie 0
 New York 3 Houston 0

Jeu — Lanceurs probables

Philadelphie (Ruthven 1-1) à Chicago (Rainey 2-3) 2:20 p.m.
 Los Angeles (Valenzuela 3-2) à San Diego (Lollar 1-2) 4:05 p.m.

New York (Torrez 1-4) à Pittsburgh (Candelaria 2-3) 7:35 p.m.
 San Francisco (Krukow 0-2) à Cincinnati (Berenyi 3-2) 7:35 p.m.

Montréal (Gullickson 3-3) à St. Louis (Forsch 1-3) 8:35 p.m.
 Atlanta (Perez 5-0) à Houston (Niekro 1-3) 8:40 p.m.

Vendredi

Philadelphie à Chicago
 New York à Pittsburgh S
 San Francisco à Cincinnati S
 Montréal à St. Louis S
 Atlanta à Houston S
 Los Angeles à San Diego S

Les meneurs (au bâton)

	Mj	Ab	P	CaMoy
Kennedy, San Diego	30	111	10	.41
Hendrick, St-Louis	24	89	14	.32
Schmidt, Phi.	24	81	27	.29
Flannery, San Diego	20	48	10	.17
Dawson, Montréal	25	98	14	.34
Bench, Cincinnati	28	108	14	.37
Hubbard, Atlanta	27	88	14	.30
Cromartie, Montréal	22	65	7	.22
Cruz, Houston	32	117	14	.39
Murphy, Atlanta	28	96	23	.33

Doubles: Ray, Pittsburgh, 12; Dawson, Montréal, 8; Bench, Cincinnati, 8; Kennedy, San Diego, 8.

Triples: Moreno, Houston, 4; Dawson, Montréal, 3; Green, St-Louis, 3; Raines, Montréal, 3.

Circuits: Murphy, Atlanta, 8; Guerrero, Los Angeles, 7; Schmidt, Philadelphie, 7; Horner, Atlanta, 7.

Points produits: Kennedy, San Diego, 28; Murphy, Atlanta, 25.

Buts volés: Lacy, Pittsburgh, 15; Milner, Cincinnati, 12; Morend, Houston, 12.

Lanceurs (plus de victoires): Perez, Atlanta, 5-0, 1.000, 1.42; Stewart, Los Angeles, 3-0, 1.000, 1.54; Behenna, Atlanta, 3-0, 1.000, 1.66; Monge, Philadelphie, 3-0, 1.000, 5.06; Rogers, Montréal, 5-1, .833, 2.65; Dravecky, San Diego, 5-1, .833, 2.77.

Ligue américaine

Seattle 000 000 000 .0 .7 0
Baltimore 000 010 00x .1 .7 0
 Perry (2-4) et Mercado; Flanagan (6-0) et Dempsey.

Kansas City 000 000 000 .0 .2 1
Cleveland 001 001 00x .2 .9 0
 Gura (4-3) et Wathan; Sutcliffe (5-1) et Bando.

Minnesota 010 000 000 .1 .7 0
Milwaukee 120 010 00x .4 .6 0
 Williams (2-4), Filson (5) et Engle; McClure (1-5) et Yost. C: Mil - Cooper (4).

Californie 020 000 100 .3 .3 1
Boston 001 000 000 .1 .4 0
 Kison (4-1) et Boone; Tudor (1-2), Johnson (9) et Gedman. C: Cal - Clark (1).

Toronto 100 000 000 .2 .3 .8 0
Chicago 100 000 000 .0 .1 .3 2
 Stieb (6-2) et Whitt, Martinez (10); Hoyt (2-5), Kosman (10) et Hill, Fisk (9).

Le classement

Division est				
	G	P	Moy	Diff
Baltimore	17	12	.586	—
Boston	16	12	.571	½
Toronto	15	12	.556	1
Milwaukee	15	12	.556	1
Cleveland	16	13	.552	1
Détroit	12	14	.462	3½
New York	13	16	.448	4

Division ouest				
	G	P	Moy	Diff
Californie	18	12	.600	—
Texas	16	13	.552	1½
Kansas City	13	13	.500	3
Dakland	14	15	.483	3½
Chicago	12	15	.444	4½
Minnesota	12	19	.387	6½
Seattle	11	22	.333	8½

Mercredi

Milwaukee 4, Minnesota 1
 Détroit 5, Oakland 2
 Cleveland 2, Kansas City 0
 Baltimore 1, Seattle 0
 Californie 3, Boston 1
 Texas 3, New York 1
 Toronto 3, Chicago 1 (10 manches).

Jeu

Lanceurs probables
 Oakland (Codiroli 3-2) à Détroit (Petty 3-0), 1:30.
 Toronto (Clancy 2-1) à Cleveland (Sorensen 2-4), 7:35.
 Boston (Brown 2-2) à Milwaukee (Caldwell 2-3), 8:30.

Vendredi

Toronto à Cleveland S
 Chicago à New York S
 Boston à Milwaukee S
 Détroit à Kansas City S
 Baltimore à Texas S
 Minnesota à Californie S
 Seattle à Oakland S

Les meneurs (Au bâton)

	Mj	Ab	P	CS	Moy
Cahew, Cal.	24	103	19	49	.476
Brett, KC	20	82	22	35	.427
Beniquez, Cal.	23	71	15	27	.380
Thornton, Cle.	28	92	16	35	.380
Shelby, Bal.	18	55	11	20	.364
Boggs, Bos.	27	102	19	37	.363

Rendement



Raines	105	21	28	13	0.267
Ramos	7	0	2	0	.286
Speier	30	1	7	3	.233
Wallach	96	7	24	8	.250
White	9	0	0	0	.000
Wohlford	18	2	6	1	.333

Au monticule

	G	P	MLPMBB	R	Mpm
Burris	0	2	0	16.1	5.8
Fryman	0	0	0	1.0	0.0
Grapenthin	0	1	0	4.0	4.1
Gullickson	3	3	0	41.218	9.25
Lea	2	1	0	34.21317	22
Lerch	0	0	0	13.0	3.5
Reardon	1	0	2	11.1	4.7
Rogers	5	1	0	57.21724	34
Sanderson	3	2	0	31.216	4.22
Schatzeder	1	0	0	10.0	2.1
Smith	0	1	3	12.2	5.5
Welsh	0	0	0	0.0	0.0

Au bâton

	AB	PC	CS	PPCCBV	Moy
Blackwell	14	0	3	2	.214
Carter	72	10	17	13	.236
Cromartie	69	7	23	3	.333
Dawson	103	15	36	23	.350
Flynn	78	5	18	5	.231
Francona	28	3	6	2	.214
Little	83	13	21	10	.253
Mills	8	0	2	0	.250
Oliver	102	13	29	12	.284

Football

Ligue des Etats-Unis

Lundi
 Birmingham 22, New Jersey 7

Samedi
 Los Angeles à Birmingham S

Dimanche
 Denver à Boston
 Chicago à Philadelphie
 Arizona à Tampa Bay

Lundi, 16 mai
 New Jersey à Michigan S
 Washington à Oakland S

Le classement

Division Atlantique				
	G	P	PP	PC
Philadelphie	9	0	198	86
Boston	5	5	226	204
New Jersey	3	7	164	240
Washington	1	9	123	259

Division centrale				
	G	P	PP	PC
Chicago	7	3	252	132
Tampa Bay	7	3	194	188
Michigan	6	4	201	186
Birmingham	5	5	165	124

Division Pacifique				
	G	P	PP	PC
Los Angeles	5	5	163	188
Dakland	4	6	176	161
Denver	4	6	141	173
Arizona	4	6	178	241

Soccer

LNAS

Dimanche, 8 mai
 New York 3, Fort Lauderdale 2 (prolongation)
 Team America 1, Tulsa 0

Mercredi, 11 mai
 Tulsa à Montréal
 Tampa à Toronto
 Vancouver à Fort Lauderdale
 New York à Seattle

Division Est
 G P N Bp BcPbPta
 New York 2 2 0 11 7 5 19

Toronto 1 1 0 3 3 3 9
 Montréal 1 2 0 5 10 3 9
 Chicago 0 0 0 0 0 0 0

Division Sud
 Tampa Bay 2 2 0 8 9 7 19
 Fort Lauderdale 1 3 0 6 9 5 11
 Team America 2 0 0 2 0 1 11
 Tulsa 1 2 0 4 5 4 10

Division Ouest
 Vancouver 3 0 0 6 1 6 24
 Seattle 1 2 0 2 2 2 8
 Golden Bay 0 0 0 0 0 0 0
 San Diego 0 0 0 0 0 0 0

Victoire du Manic

MONTREAL (PC) — De retour au Stade olympique, le Manic de Montréal a réjoui ses 5,280 partisans hier soir, en remportant une victoire de 4-1 contre les Roughnecks de Tulsa.

C'est le réserviste Elvis Comrie qui a dirigé l'attaque du Manic en marquant deux buts, ses deuxième et troisième de la saison.

Alan Willey et Bragan Vujovic ont marqué les autres buts du Manic.

Le seul but du Tulsa a été l'oeuvre de Zequinha à la 54e minute.

Hill reviendrait à Montréal

MONTREAL (PC) — L'Inter de Montréal a convoqué les journalistes à une conférence de nouvelles qui aura lieu à midi aujourd'hui à Montréal.

Le observateurs s'attendent à ce que l'on annonce alors le retour de Gordon Hill à Montréal, tel que ce dernier l'a déjà lui-même laissé entendre.

La direction s'est refusée à tout commentaire mais n'a pas nié la nouvelle de la venue du joueur qui s'aligne pour les Arrows de New York dans la ligue de soccer intérieure MISL.

Yount, Mil.	26	105	20	38	.362
McRae, Kan.	24	92	19	33	.359
Sconiers, Cal.	18	45	12	16	.356
McBride, Cle.	15	57	6	20	.351

bler, Cleveland, 3; Winfield, New York, 3.

Circuits
 DeCinces, Californie, 9; Brett, Kansas City, 8.

Doubles
 Brett, Kansas City, 12; Bernazard, Chicago, 11; Hrbek, Minnesota, 11.

Triples
 Wilson, Détroit, 4; Griffin, Toronto 3; Evans, Boston, 3; Henndon, Détroit, 3; Ta-

Points produits
 Brett, Kansas City, 26; Kittle, Chicago, 26; Ward, Minnesota, 26; Rice, Boston, 25.

Buts volés
 Cruz, Seattle, 21; Wilson, Kansas City, 14.

Hockey

Ligue nationale

Finale de la coupe Stanley



	Mj	G	P	Bp	BcPta
NY Islanders	1	1	0	2	0 2
Edmonton	1	0	1	0	2 0

Mardi, 10 mai

NY Islanders 2 Edmonton 0

Jeu, 12 mai

NY Islanders à Edmonton 21h05

Samedi, 14 mai

Edmonton à NY Islanders 20h05

Mardi, 17 mai

Edmonton à NY Islanders 20h05

Jeu, 19 mai

NY Islanders à Edmonton 21h05 (Si nécessaire)

Samedi, 21 mai

Edmonton à NY Islanders 20h05 (Si nécessaire)

Mardi, 24 mai

NY Islanders à Edmonton 21h05 (Si nécessaire)

Les marqueurs

	B	P	Pta
Gretzky, Edmonton	12	22	34
Middleton, Boston	11	22	33
Pederson, Boston	14	18	32
Bourne, NY Islanders	6	19	25
Bourque, Boston	8	15	23

Bossy, NY Islanders	15	7	22
Messier, Edmonton	14	6	20
Kurri, Edmonton	5	14	19
Anderson, Edmonton	9	9	18
Potvin, NY Islanders	8	9	17
Savard, Chicago	8	9	17
Tonelli, NY Islanders	6	11	17
Trottier, NY Islanders	7	9	16
B. Sutter, NY Islanders	7	9	16
D. Sutter, NY Islanders	8	7	15
Wilson, Chicago	4	11	15
Krushelnyski, Boston	8	6	14
Linseman, Edmonton	6	8	14
Coffey, Edmonton	7	6	13
Lysiak, Chicago	6	7	13
Kallur, NY Islanders	2	11	13
Lindstrom, Edmonton	2	11	13

Flynn malheureux avec les Expos

ATLANTA (PC) - Si les Expos persistent à l'utiliser comme réserviste, le joueur de deuxième but Doug Flynn demandera à la direction de l'échanger ou de renégocier son contrat.

Le pivot de l'avant-champ montréalais n'est guère heureux par les temps qui courent. Hier, le gérant

Bill Virdon lui a préféré, pour un quatrième match consécutif, Bryan Little.

Pour ajouter l'insulte à l'affront, une quinzaine de parents et amis de Flynn se sont rendus à Atlanta pour le voir à l'oeuvre, et celui-ci n'a pris part qu'à deux manches, mardi, par mesure défensive.

Alors, comme prévu, le vétéran de 32 ans a exigé un tête-à-tête avec le pilote des Expos, hier après-midi.

"Au camp d'entraînement, j'avais déclaré que Flynn, Little et Chris Speier se partageraient la besogne au coeur de

l'avant-champ, dans la mesure où ils contribueront le plus aux succès de l'équipe, a indiqué Virdon. Je lui ai tout simplement répété la même chose. Comme j'ai tenu parole depuis, je lui ai assuré qu'il disputera sa part de rencontres."

Flynn préférerait bien sûr évoluer sur une base quotidienne. Mais ce qui lui déplaît le plus dans la situation avec laquelle il est aux prises, c'est qu'il en voie de perdre d'intéressants bonis s'il ne joue pas plus souvent.

"Deux choses l'une: qu'ils me fassent jouer, afin d'obtenir une chance réelle de toucher l'argent que je veux, où qu'ils renégocient mon contrat", a expliqué le joueur acquis des Rangers du Texas en août dernier.

Flynn a d'ailleurs fait remarquer que plusieurs de ses coéquipiers ont revendiqué la même chose à la direction de l'équipe, en raison du surplus de taxes qu'ils doivent remettre au gouvernement canadien, et que celle-ci avait répondu favorablement à leurs attentes.

"J'ai trimé dur pendant huit ans pour enfin mériter un contrat respectable avec les Mets de New York, a-t-il précisé. Les Expos respectent cette en-

tente, mais il est clair que mon salaire annuel n'a plus la même valeur en évoluant au Canada."

Flynn désirerait donc que les Expos lui augmentent de \$70,000 ou \$80,000 son salaire annuel évalué à \$300,000 "pour compenser les pertes fiscales encourues".

Par ailleurs, Flynn soutient que les Expos tentent actuellement de l'échanger. Il est fort conscient que Little marque des points au tableau de Virdon chaque fois qu'il saute sur le terrain et que, à Wichita, le jeune Al Newman se débrouille très bien à tous les plans.

Newman présente actuellement une moyenne de .294 en 17 rencontres. Il a produit 11 points. En outre, on rapporte que lui et le joueur d'arrêt-court Luis Salazar représentent une combinaison de double-jeu aussi spectaculaire qu'efficace.

Sanderson s'est surtout protégé

ATLANTA (PC) - Scott Sanderson semblait moins affecté que la veille par la bronchite qui devient contagieuse dans le camp des Expos. Il n'était toutefois pas d'excellente humeur.

La raison est bien simple: les journaux d'Atlanta ont décrit les incidents qui ont marqué la sixième manche du match de mardi, comme s'il avait subi une sévère râclée par Claudell Washington.

"Washington s'est vanté de m'avoir frappé d'aplomb et ce n'est pas le cas, a dit Sanderson. S'il a besoin d'un motif pour engager le combat, je vais le lui donner."

LES OUEURS, LES INSTRUCTEURS ET LES JOURNALISTES ONT TOUS VU ET REVU LES REPRISES DE LA BAGARRE 2 LA T3L3VISION HIER. Tous sont unanimes

pour dire que Sanderson n'a pas été frappé au visage.

"J'ai cherché davantage à me protéger, puisque je ne savais pas tellement comment réagir à la situation, d'ajouter Sanderson. Mais aujourd'hui (hier), je pense à ce que j'aurais dû faire et je serai mieux préparé pour faire face à la musique la prochaine fois."

Smith versus un spectateur

Le voltigeur des Cardinals de St. Louis Lonnie Smith soutient qu'il n'a pas cherché à atteindre un spectateur avec une balle lundi soir au cours d'un match entre son équipe et les Giants de San Francisco.

Le spectateur, Michael J. Howard, a admis aux agents de sécurité qu'il a tenté de distraire Smith en le

provoquant tout au long du match remporté par les Giants à la neuvième manche. Howard a logé une poursuite pour assaut et une plainte contre les policiers du Candlestick Park.

Durant un changement de lanceurs en neuvième manche, Smith est sorti de l'abri des joueurs avec une balle à la main et a feint de la lancer en direction de Howard. Ce dernier soutient pour sa part que Smith a lancé la balle et l'a atteint à la poitrine.

"Je ne l'ai pas atteint, dit Smith. Je n'aurais pas dû agir de la sorte, mais personne n'était obligé d'entendre les bêtises qu'il m'adressait". Le cas sera probablement réglé par les aviseurs légaux.

Non fumeur?

Si vous êtes non fumeur, l'Assurance-vie Desjardins peut vous aider à tirer un profit supplémentaire de votre bonne habitude. Vous jouissez d'une meilleure santé et d'une espérance de vie plus longue. L'Assurance-vie Desjardins reconnaît ce facteur de risque moins élevé et offre aux non fumeurs des taux spéciaux.

Un tarif non fumeur c'est juste pour vous! Parlez-en à l'assureur-vie Desjardins.



ROBIN LAROUCHE
St-Bruno
Tél.: (418) 343-2866

Assurance-vie Desjardins

la vente de printemps CROWN DIAMOND



Latex d'intérieur fini mat
Blanc (01-009)
15,88\$
ou moins les 4 litres*

Peinture mate d'extérieur au latex acrylique
Blanc (02-009)
18,88\$
ou moins les 4 litres*

Latex semi-lustré d'intérieur
Super blanc (01-100)
18,88\$
ou moins les 4 litres*

Émail pour planchers d'intérieur et d'extérieur
Gris tulle (02-230)
18,88\$
ou moins les 4 litres

Émail fini perle d'intérieur à l'alkyde
Blanc (01-609)
18,88\$
ou moins les 4 litres*

...en toute confiance

*Prix en vigueur pour le blanc seulement. Ces peintures peuvent être teintées dans une variété de tons pastel moyennant un léger supplément.

unipol

FERRONNERIE DU SAGUENAY INC.

2769, DE LA SALLE
JONQUIÈRE - Secteur Arvida

TÉL.: (418) 548-4676



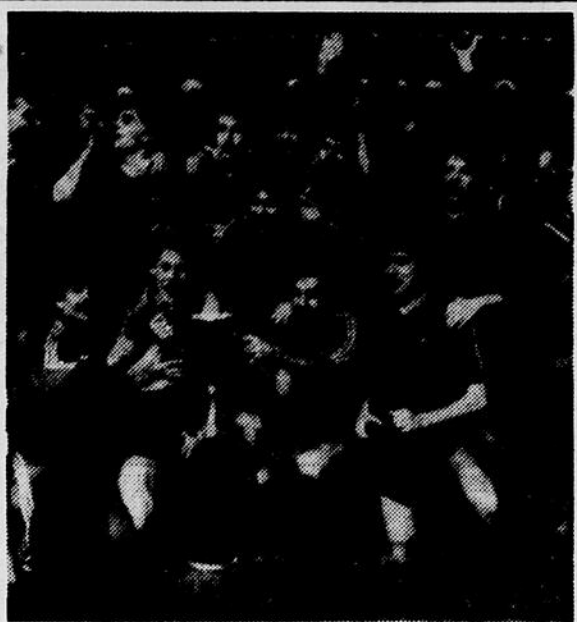

CHAMPIONS — La formation d'Aberdeen, en Ecosse, a remporté mardi soir, la coupe des champions de coupes européennes en l'emportant contre le Real Madrid d'Espagne, en finale. C'est la troisième qu'une équipe écossaise remporte un tel honneur dans l'histoire du soccer européen.

(Photolaser PA)

Sport éclair

Reagan et le Mondial 1986

WASHINGTON (Reuter) — Le président Ronald Reagan a accepté de prendre la tête du comité de soutien à la candidature des Etats-Unis à l'organisation de la Coupe du monde de soccer 1986, a annoncé hier le porte-parole de la Maison-Blanche.

Le président Reagan a accepté cette charge afin de faire davantage pression sur la Fédération internationale de football association (FIFA), a ajouté le porte-parole.

Après avoir refusé de tenir pour valables les candidatures américaine et canadienne, la FIFA devrait se prononcer à la fin du mois en faveur du Mexique.

MM. Henry Kissinger et Cyrus Vance, anciens secrétaires d'Etat américains, font partie de ce comité de soutien.

Coupe du Monde de ski

SYDNEY — Le Comité de la Coupe du Monde de ski a décidé, au cours du 34e de la Fédération internationale de ski, organisé à Sydney, de conserver, jusqu'en 1985, la formule actuelle de la compétition.

Les réponses aux propositions italiennes et autrichiennes concernant l'organisation de cette Coupe du Monde ont été différées afin d'en approfondir l'étude jusqu'en 1985.

La Coupe du Monde 1983-1984 commencera, pour les messieurs et pour les dames, à Kranjska-Gora (Yougoslavie), et s'achèvera de la même façon à Oslo (Norvège).

Collier blessé

BIRMINGHAM, Alabama — Reggie Collier, quart-arrière des Stallions de Birmingham, de la Ligue de football des Etats-Unis, a été opéré au genou gauche hier après-midi.

Le porte-parole du club a indiqué qu'il sera tenu à l'écart du jeu pour une période d'au moins quatre semaines.

Collier avait été blessé il y a trois semaines, lors d'un match contre les Invaders d'Oakland.

Combat reporté

NEW YORK — Le combat de championnat des poids moyens entre le tenant Marvin Hagler et Wilford Scypion a été retardé pour une période de deux semaines.

Le promoteur Bob Arum a révélé que le champion souffre d'une inflammation à un tendon du genou gauche et qu'il ne sera pas en état de se battre vendredi soir, comme prévu.

Mais, plus que la blessure à Hagler, c'est la controverse entourant la durée du combat qui semble gêner les plans de Arum.

McEnroe, une cible de choix

NEW YORK (Reuter) — Une nouvelle technique d'intimidation a été introduite ces derniers temps sur le circuit du tennis professionnel. Et la cible de prédilection est nul autre que John McEnroe.

Plusieurs joueurs croyant que les arbitres et les juges de ligne se laissent trop facilement influencer par les remarques désobligeantes de l'enfant terrible du tennis américain, ont décidé de régler le problème par leurs propres moyens.

Le Tchecoslovaque Ivan Lendl a été le premier à faire men-

tion de cette nouvelle technique qui consiste à viser la tête de McEnroe quand celui-ci ne veut pas tempérer son bouillant caractère ou tente de briser la concentration de ses adversaires en discutant chaque décision serrée des officiels.

Même si Lendl, qui est le principal adversaire de McEnroe pour la suprématie du tennis mondial, n'a pas encore eu l'occasion de tester sa stratégie, son compatriote Tomas Smid l'a utilisée la semaine dernière lors du Tournoi des Champions en atteignant McEnroe dans les

côtes d'un coup du revers bien placé.

Smid se défend bien d'avoir voulu mettre en pratique la tactique préconisée par Lendl. Son geste, prétend-il, ne se voulait que la réplique d'un geste identique posé par McEnroe au début de leur affrontement.

McEnroe a beaucoup d'amis

"S'il tente de m'atteindre, pourquoi ne le ferais-je pas moi aussi?", dit Smid.

Heureusement pour McEnroe, il a plus de supporteurs que de détracteurs sur le circuit du tennis professionnel. Par contre, deux de ses

plus virulents critiques - Lendl et l'Argentin Jose-Luis Clerc - sont également deux des tennismans ayant les plus puissants revers.

Les puristes diront que la seule raison de condamner de telles pratiques est qu'elle peut entraîner de sérieuses blessures, à un oeil par exemple.

Une telle menace peut par contre amener des joueurs comme McEnroe à tempérer leur caractère et elle est compréhensible dans le mesure où plusieurs joueurs ont par le passé perdu des matches importants parce que des adver-

saires sans scrupule s'étaient employés à briser leur concentration.

Quand McEnroe et Smid se sont engagés dans leur "tête-à-tête", ils n'ont même par reçu d'avertissements. Ce qui en surprend plusieurs dans un milieu où McEnroe, Vitas Gerulaitis ou Jimmy Connors peuvent impunément critiquer vertement des officiels qui ne gagnent que \$25 par jour.

Position délicate

Et ces pauvres arbitres sont dans une position délicate en ce qui concerne ce dossier.

Boutique Chasse & Pêche de Québec inc.

PÊCHEURS: Nous avons agrandi la boutique Chasse & Pêche et doublé l'espace pour la pêche

- * plus de 800 cannes à pêche et moulinets en montre
- * plus de 30 000 trolles et cuillers de toutes sortes
- * plus de 25 000 mouches
- * toute la gamme complète des accessoires de pêche

VIENS DONC VOIR ÇA!



Moteur électrique MINN KOTA

Modèle 25 Prix proposé: 259 ⁹⁵ NOTRE PRIX: 149 ⁹⁵	Modèle 35 Prix proposé: 264 ⁹⁵ NOTRE PRIX: 174 ⁹⁵	Modèle 65 Prix proposé: 365 ⁹⁵ NOTRE PRIX: 259 ⁹⁵	Modèle 85 Prix proposé: 538 ⁹⁵ NOTRE PRIX: 359 ⁹⁵
---	---	---	---

Ensemble imperméable PETER STORM

Prix proposé: 1189 ⁹⁵ NOTRE PRIX: 159 ⁹⁵

Moulinet MITCHELL

Modèle 4430 Prix proposé: 84 ⁹⁵ NOTRE PRIX: 53 ⁹⁵	Modèle 4450 Prix proposé: 91 ⁹⁵ NOTRE PRIX: 57 ⁹⁵	Modèle 300 Prix proposé: 49 ⁹⁵ NOTRE PRIX: 29 ⁹⁵
---	---	--

DAIWA Mini-cast

Modèle MCP-59 Prix proposé: 65 ⁹⁵ NOTRE PRIX: 42 ⁹⁵

DAIWA Mini-spin

Modèle SSP-59 Prix proposé: 65 ⁹⁵ NOTRE PRIX: 42 ⁹⁵

Moulinet à moucher COMPAC Prix proposé: 29 ⁹⁵ NOTRE PRIX: 14 ⁹⁵

Moulinet SHIMANO ML 40 Prix proposé: 44 ⁹⁵ NOTRE PRIX: 34 ⁹⁵
--

Canne à lancer léger BERKLEY composite graphite Prix proposé: 59 ⁹⁵ NOTRE PRIX: 39 ⁹⁵

Canne à lancer léger En graphite, 7 pieds Prix proposé: 109 ⁹⁵ NOTRE PRIX: 69 ⁹⁵
--

Canne à moucher SHAKESPEARE 8 1/2 pi Prix proposé: 49 ⁹⁵ NOTRE PRIX: 29 ⁹⁵
--

Canne à moucher En graphite, 8 pieds Prix proposé: 109 ⁹⁵ NOTRE PRIX: 69 ⁹⁵

Canne à moucher En graphite, 8 1/2 pi Prix proposé: 119 ⁹⁵ NOTRE PRIX: 79 ⁹⁵
--

Canne à moucher à saumon en graphite, 9 pieds Prix proposé: 139 ⁹⁵ NOTRE PRIX: 89 ⁹⁵
--

Cuiller William Grand format Prix proposé: 4 ⁹⁵ NOTRE PRIX: 1 ⁵⁰
--

Leurre imitation DARDEVELL rouge et blanc, format régulier Prix proposé: 89 ⁹⁵ NOTRE PRIX: 49 ⁹⁵
--

Mepps Comet 4 ou 5 avec poil Prix proposé: 2 ⁹⁵ NOTRE PRIX: 1 ⁴⁹
--

Soie à moucher CORTLAND 444 (WF) Prix proposé: 38 ⁹⁵ NOTRE PRIX: 23 ⁹⁵
--

Monofilament MITCHELL 10 lb test Prix proposé: 3 ⁹⁵ NOTRE PRIX: 1 ⁹⁵
--

Bottes Cuissardes MINER Prix proposé: 59 ⁹⁵ NOTRE PRIX: 49 ⁹⁵

Bottes pantalon MINER Prix proposé: 89 ⁹⁵ NOTRE PRIX: 69 ⁹⁵

Coffre à pêche PLANO 3 tiroirs, 16 x 8 x 8 po Prix proposé: 34 ⁹⁵ NOTRE PRIX: 24 ⁹⁵

Tente prospecteur WOODS 8 x 10 pi Prix proposé: 179 ⁹⁵ NOTRE PRIX: 129 ⁹⁵

Poêle de camping en acier avec fourneau 4 ronds (4H6) Prix proposé: 69 ⁹⁵ NOTRE PRIX: 49 ⁹⁵

Trousse de survie complète, avec couverture solaire incluse Prix proposé: 24 ⁹⁵ NOTRE PRIX: 16 ⁹⁵

COMMANDES PAR VISA et MasterCard acceptées par téléphone
--

COMMANDES TELEPHONIQUEES ACCEPTEES

Gens de Québec: 871-1216
Gens de l'extérieur (sans frais)

1-800-463-4461

NOUS EXPEDIONS LA JOURNEE MEME



Boutique Chasse & Pêche de Québec inc.

boul. Duplessis, près du boul. Hamel

Nous nous réservons le droit de limiter les quantités



VOUS Y TROUVEREZ LA GAMME LA PLUS COMPLETE

- d'équipements de pêche, chasse, trappage, armes à feu, arcs, vêtements et livres spécialisés
- personnel compétent et qualifié
- 200 places de stationnement privé
- étang de pêche à la truite
- école de pêche Orvis
- agence de voyage chasse et pêche
- atelier de réparation complet (armes à feu, moulinet, canne à pêche, arcs, etc.)

• nous achetons les armes à feu usagées, payons comptant

• nous vendons les armes à autorisation restreinte (pistolet, revolver). Plus de 40 modèles différents en montre

• tout pour le rechargement des cartouches

• tout pour le montage de mouches

Nous avons acheté les inventaires de la Maison d'Armes à Feu 1979, inc.

LE PLUS GRAND SPÉCIALISTE ET LES PLUS BAS PRIX DANS L'EST DU QUÉBEC

L'industrie sportive en temps de crise

Un exemple selon Aubut

MONTREAL(PC)— L'industrie du sport professionnel, qui a traversé la crise économique en allant contre les règles classiques reconnues que sont le repli, la décroissance et l'inaction, peut servir de modèle aux autres secteurs de l'activité économique, selon M. Marcel Aubut, président des Nordiques de Québec.

Conférencier d'honneur au colloque de l'Ordre des comptables agréés du Québec sur la crise économique et ses suites, M. Aubut a parlé hier du sport professionnel d'un point de vue strictement économique, en donnant une longue liste de chiffres attestant de l'importance de cette industrie dans l'économie nord-américaine et en invitant son auditoire à relever les défis du monde des affaires comme le sport professionnel au su le faire. C'est un discours qui lui a valu une ovation debout de la part d'une centaine de convives montréalais.

Parlant spécifiquement des Nordiques, il a dit: "Nous aussi sommes aux prises avec des réalités assez sombres: une masse salariale qui grève 53 p.c. de notre budget global, des coûts de transport

majorés de près de 20 p.c. par année, des frais de recrutement 14 fois plus importants qu'il y a 10 ans et un coût du billet qui a augmenté de 200 p.c. en une décennie. Seul un travail énergique, acharné, assidu et engagé, soutenu par une équipe convaincue, compétente, disponible, soucieuse de la qualité du produit, a permis aux Nordiques de résister à la crise". Ce fut là son message aux dirigeants des PME québécoises.

M. Aubut a surtout parlé du sport professionnel nord-américain, qu'il a présenté comme "une véritable industrie multinationale regroupant 150 entre-

prises totalisant 15.000 employés, dont 6.000 athlètes au salaire moyen de plus de \$100.000 annuellement, pour une masse salariale globale de \$1 milliard."

Le sport professionnel s'adresse sur le continent à 300 millions de personnes, qui ont chacune l'équivalent de 4.000 heures-année de temps libre. A chaque jour, il y a au moins 50 événements de sport professionnel. En terme de marché direct, le sport s'adresse à un milliard de spectateurs-année, dont 200 millions d'entrées payantes dans les stades, ce qui génère des revenus de \$2 milliards, plus \$6 mil-

liards de retombées économiques diverses.

M. Aubut a mentionné que le sport professionnel a plus de visibilité que toutes les autres industries réunies, ce qui explique que les 25 plus importants fabricants et de services sont les plus importants annonceurs à l'intérieur des émissions sportives. Une minute d'annonce à la télé durant le Super-

bowl l'an dernier se vendait \$350.000 aux Etats-Unis. Le sport occupe de 20 p.c. à 30 p.c. de l'espace total dans les publications nord-américaine.

Depuis 1970, a poursuivi le conférencier, toutes les ligues professionnelles ont connu une ou plusieurs expansions; la moyenne des masses salariales a été haussée de 15 p.c. à 30 p.c.



Marcel Aubut

Football

Matuszak se retire

LOS ANGELES (AP) — L'ailier défensif John Matuszak, des Raiders de Los Angeles, qui a été tenu à l'écart du jeu pendant toute la dernière saison en raison d'une opération chirurgicale au dos, a annoncé hier sa retraite du football.

Matuszak, un géant de 6'8" et 290 livres, qui a évolué pendant neuf saisons dans la Ligue nationale de football, a averti Al Davis, le gérant des Raiders, par téléphone.

"Ce fut une décision très difficile à prendre. Je dois admettre, même si ça ne me plaît pas, qu'il est temps que je me retire", a dit l'ailier.

Matuszak, qui aimerait entreprendre une carrière cinématographique, a joué avec les Oilers de Houston, les Chiefs de Kansas City et les Redskins de Washington avant que Davis n'obtienne ses services en 1976.

**Marcel Brisebois
a
compris!**

BIENVENUE EXPO YACHTING SAGUENAY



CLUB DE YACHT DE CHICOUTIMI

du 12 au 15 mai 1983

Exposition de bateaux neufs et usagés
(Toutes catégories)

Renseignements: Gaston Aubin, commodore
Tél.: (418) 543-1033 bureau
Tél.: (418) 549-3794 Club de yacht
de Chicoutimi

Une courtoisie de:
Jean-Guy Bergeron, distributeur
La Brasserie Labatt Limitée



Bleue

La mafia du hockey professionnel au Red Lion Inn

Savard fait aussi du lobbying

PORTLAND (PC) — Les noms de ceux qui se promènent dans le lobby du Red Lion Inn représentent l'état major du hockey professionnel.

Junior de Verdun

Revers sans importance

PORTLAND (PC) — Le gardien Peter Sidorkiewicz a repoussé 35 tirs en conduisant les Generals d'Oshawa à un gain de 5-1 sur le Junior de Verdun mercredi soir en vue de la demi-finale de la coupe Memorial.

Les deux clubs s'affronteront de nouveau jeudi soir et le gagnant rencontrera Porralnd samedi dans la finale. Le match de mardi n'affectait en rien les séries éliminatoires.

Sidorkiewicz, seul gardien à avoir participé à tous les matches des siens dans le tournoi, a surtout brillé dans les 2e et 3e périodes sur des échappées de Jacques Sylvestre.

Oshawa, champion de l'Ontario, a terminé le tournoi avec une fiche de 2-1, la même que celle du Portland, qui attendra la finale en vertu de son gain aux dé-

Il y a Scotty Bowman, instructeur et directeur-gérant des Sabres de Buffalo, qui discute avec Emile Francis, nouveau président des

pens des Generals. Verdun a terminé avec un bilan de 1-2, mais les champions du Québec ont atteint la demi-finale en vertu de leur victoire aux dépens du Lethbridge, éliminé des séries.

Greg Gravel, Dave Gans, Todd Hooley, John McLean et Todd Charlesworth ont marqué les buts des vainqueurs dans ce match marqué de nombreuses pénalités, y compris 17 en première période et 18 en 3e.

Pat Lafontaine, utilisé de façon sporadique, a marqué le seul but du Junior dans la 3, pendant un jeu de puissance.

Gilles Héroux a évolué devant la cage du Junior pendant tout le match, car les vaincus ont donné congé à plusieurs joueurs en raison de maladie, y compris le gardien Marc Hamelin.

Whalers de Hartford.

Le directeur-gérant des North Stars du Minnesota, Lou Nanne, qui possède le premier choix au prochain repêchage, discute de philosophie avec Serge Savard, du Canadien de Montréal, le tout nouveau-venu dans le domaine des direc-

teurs-gérants.

Les grands noms du hockey ne sont pas à Edmonton pour la finale de la coupe Stanley. Ils sont ici pour la finale de la coupe Memorial, le championnat junior du Canada.

C'est ici que seront prises les dernières décisions en vue du repêchage de juin.

Les dépisteurs en profitent pour faire rapport à leurs patrons et c'est ici qu'on prépare les derniers plans en vue du repêchage.

Une première "La coupe Memorial me donne l'opportunité de rencontrer tous nos dépisteurs et de voir ce

qu'ils pensent, a dit Savard. Je ne suis en poste que depuis quelques semaines et nous avons beaucoup de travail à faire".

Savard s'entretient tous les jours avec le dépisteur-chef Doug Robinson et Claude Ruel, directeur des projets spéciaux.

"Pour ce qui est du

repêchage, nous sommes en bonne position pour encore quelques années, a dit Savard. Nous avons trois choix de deuxième ronde cette année et nous choisissons au 17e rang en première ronde. Nous avons également le premier choix de Hartford,

Pour les prix et la qualité,

Esso
est dans la course
avec vous

Économisez

jusqu'à **52\$*** sur une paire de pneus radiaux Atlas

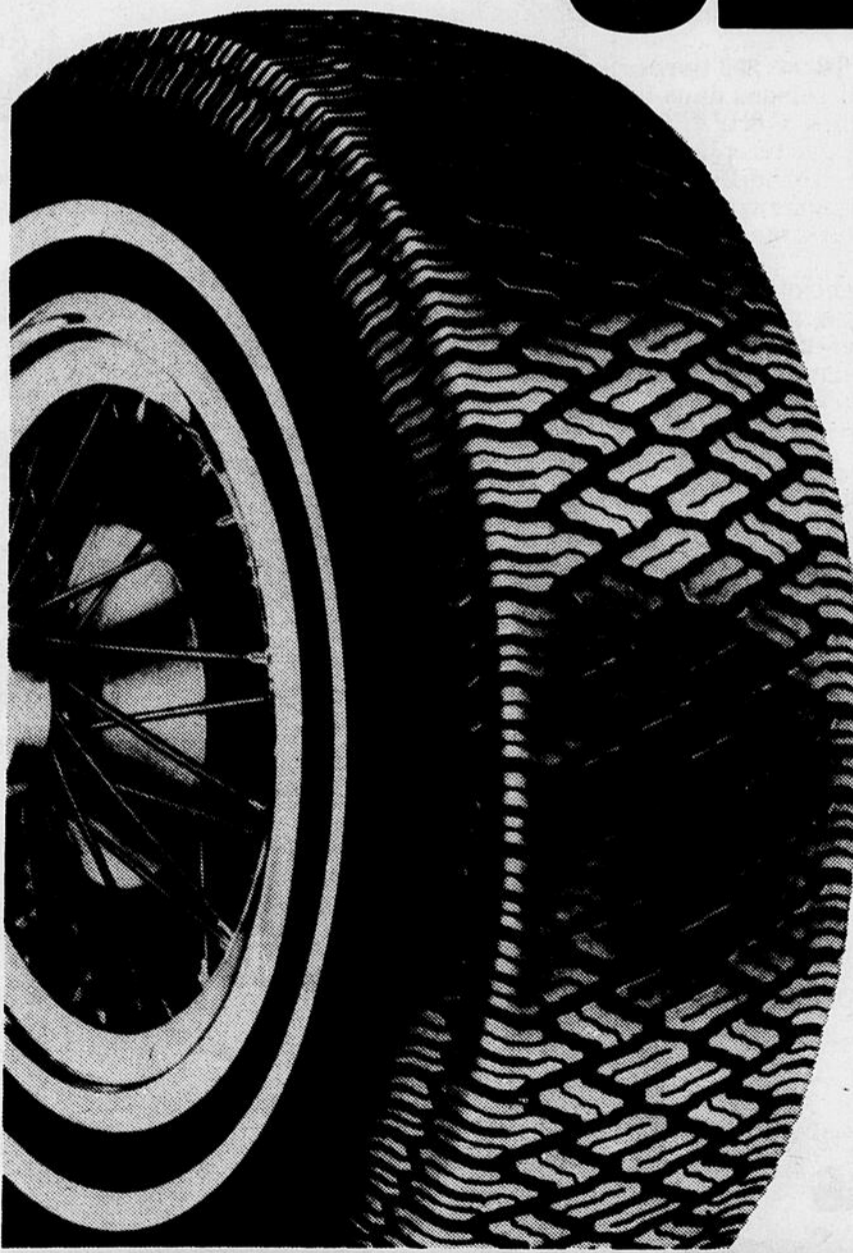

Tous les pneus radiaux Atlas sont présentement en solde chez les détaillants Esso participants, à 20% de rabais sur le prix de détail suggéré.

Entrez dans la course aux économies! Choisissez le pneu qui convient à votre voiture et économisez jusqu'à 52 \$* la paire.

Mais faites vite! Le solde Atlas prend fin le 21 mai.

*du prix de détail suggéré.

Radial Atlas
Ultra MK. V

OFFRE SPÉCIALE
DE LANCEMENT

Renseignez-vous sur le tout nouveau radial Ultra MK. V d'Atlas auprès de votre détaillant Esso. L'Ultra MK. V est le meilleur radial Atlas. Ce pneu toutes saisons égale ou surpasse, par ses qualités et sa durabilité, les meilleurs pneus offerts sur le marché. Et l'Ultra MK. V est garanti contre les risques de la route en conditions normales de conduite. Profitez de l'offre spéciale de lancement pour l'essayer.

Avec vous, on va de l'avant.



MOTEL

RESTAURANT
Richelieu

★★★★

954 RTE 170
JONQUIERE
548-8265

RENCONTRER

une personne avec les mêmes goûts
les mêmes
affinités

AIMER-PARTAGER

N'est-ce pas là un idéal
que chacun de nous caresse
au fond de son cœur?

ENFIN!

«DONNER UN VISAGE À SES RÊVES»

696-1666

INSTITUT DE LA RECHERCHE HUMAINE
1212, boul. Talbot, Chicoutimi

Organisme à but non lucratif
Ouvert: lundi au vendredi de 12h00 à 20h00.

Achats sécuritaires



**CANADIAN
TIRE**

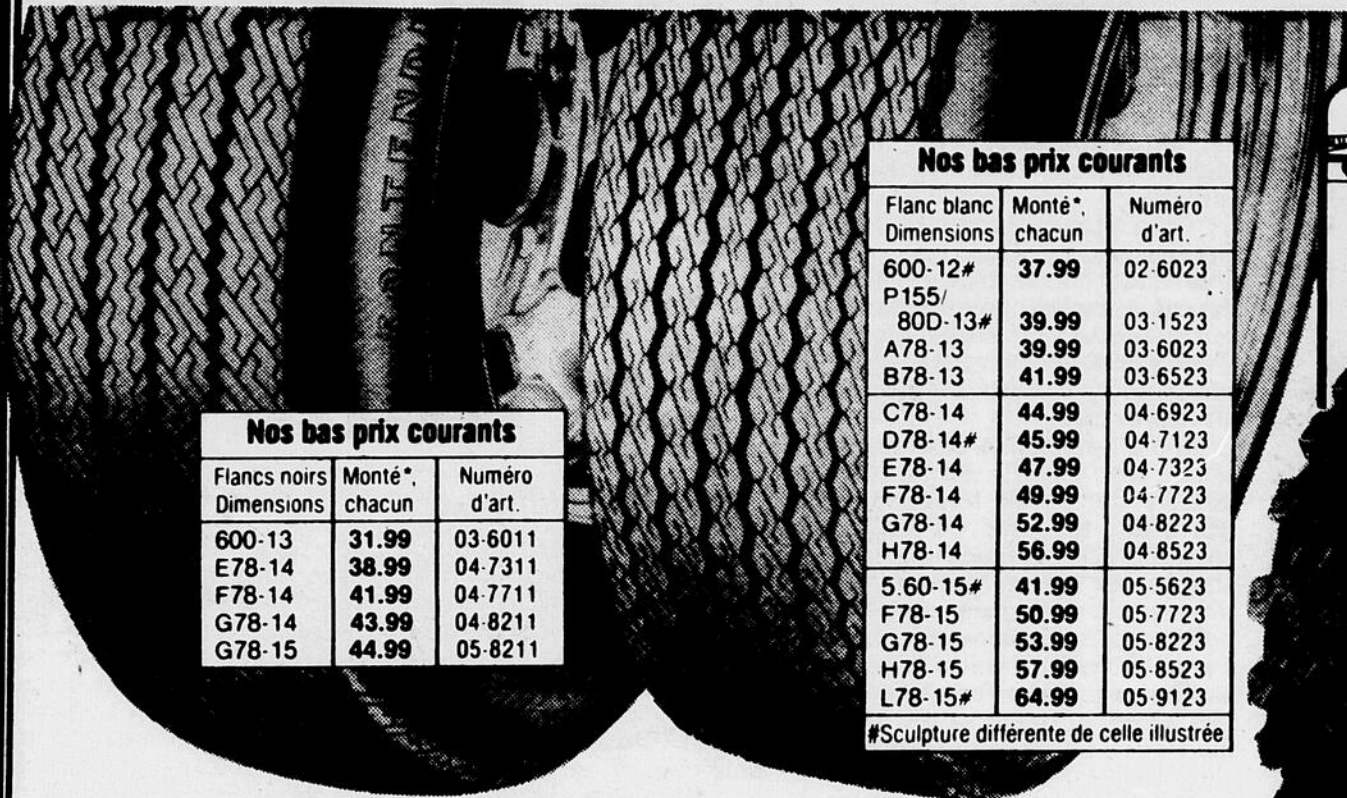

Nos bas prix courants

Flancs noirs Dimensions	Monté*, chacun	Numéro d'art.
600-13	31.99	03-6011
E78-14	38.99	04-7311
F78-14	41.99	04-7711
G78-14	43.99	04-8211
G78-15	44.99	05-8211

Nos bas prix courants

Flanc blanc Dimensions	Monté*, chacun	Numéro d'art.
600-12#	37.99	02-6023
P155/ 80D-13#	39.99	03-1523
A78-13	39.99	03-6023
B78-13	41.99	03-6523
C78-14	44.99	04-6923
D78-14#	45.99	04-7123
E78-14	47.99	04-7323
F78-14	49.99	04-7723
G78-14	52.99	04-8223
H78-14	56.99	04-8523
5.60-15#	41.99	05-5623
F78-15	50.99	05-7723
G78-15	53.99	05-8223
H78-15	57.99	05-8523
L78-15#	64.99	05-9123

#Sculpture différente de celle illustrée

Nos bas prix courants

Dim. (sans ch. sauf indic. contraire)	Équiva- lence en plis et charge	Prix, chacun	Numéro d'art.
TURNPIKE EXPRESS			
670-15	6C	69.99	05-6797
G78-15LT#	6C	79.99	05-8297
700-15	6C	76.99	05-7097
H78-15LT#	6C	84.99	05-8597
650-16	6C	72.99	06-6597
700-16*	6C	73.99	06-7090
750-16*	8D	87.99	06-7590
875-16.5†	8D	104.99	06-8794
950-16.5†	8D	108.99	06-9594

CAT TRAC pour V.R.

Dimensions	Équivalence	Prix	Numéro d'art.
10-15LT	6C	121.99	05-1096
11-15LT	6C	126.99	05-1196
12-15LT	6C	142.99	05-1296

#Sculpture différente de celle illustrée
*A chambre †Super Turnpike (non illustré)

Pneus à nos super bas prix courants

Exemple:
600-13
Flancs noirs **31.99***
chacun,
monté

Contender II à bas prix

Gonflé selon la charge et la vitesse anticipées, le Contender II à bas prix peut facilement dépasser sa cote de rendement. 4 plis de nylon 66 DuPont à roulement doux et de longue durée.
Cote de rendement 20 000 km

Exemple:
P155/80D-13
Flanc blanc **39.99***
chacun,
monté

Safety 99 à 4 plis de polyester

Doté de 4 plis de polyester pour un roulement doux et une bonne tenue de route. Le Safety 99 à plis en biais, un pneu imbattable, convient aux autos d'avant 1970 jusqu'aux modèles récents.
Cote de rendement 32 000 km

Pour camionnettes

Voici deux pneus ultra-robustes bien plus résistants que des pneus de tourisme

Cat Trac. Pneu à lettres blanches, fait en gros câblé de nylon 66 DuPont. Offre un rendement exceptionnel sur le grand chemin ou hors route.

Turnpike Express. Pneu tout usage à roulement peu bruyant. Sculptures angulaires et ciselures profondes pour éloigner rapidement l'eau.

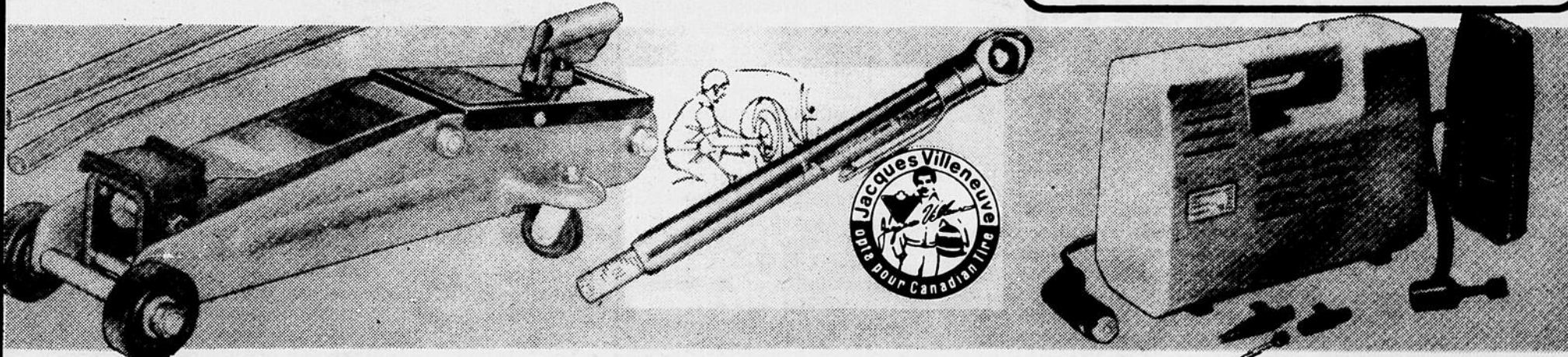

Cric hydraulique roulant, 2 tonnes
Rabais \$25.00 59.95

Cour. \$84.95. Modèle de service dur levant de 4% à 14%". Corps en acier de choix. Roues bien écartées; soupape de sûreté interne; reposoir 360°. 09-1039

Indicateur de pression
Rabais 28% 2.49

Cour. \$3.49. Modèle en alliage plein à échelle facile à lire. Corps chromé, tête angulaire. De 6 à 50 lb. 09-5505

Pompe/compresseur 12 V tout usage
Rabais \$8.00 21.95

Cour. \$29.95. Se branche sur l'allume-cigarette. Débit de 120 lb /po² max. Gonfle pneus, niveleurs, crics, jouets, etc. Raccord de 20", adaptateur, interrupteur. 09-5013

Les prix courants indiqués sont nos bas courants. Nous nous réservons le droit de limiter les quantités.

CANADIAN TIRE 9



Canadian Tire... en tête

CHICOUTIMI - VILLE DE LA BAIE
DENIS R.-CANTIN LTEE PROPRIETAIRE
TELS: 549-5014 — 544-8291



Crédit
accepté
...OU

4% de Billets-Bonis
au comptant



Smith blesse Anderson: Sather en a long à dire



EDMONTON (PC) - Glen Anderson, le rapide ailier droit des Oilers d'Edmonton a subi une blessure à un genou en première période du match de la finale de la LNH, mardi soir, et

représente un cas douteux pour le match de ce soir, le deuxième de la série. Le pilote Glen Sather a pris tout le monde par surprise en annonçant cette nouvelle hier après-midi.

Anderson a été blessé par un cinglage du gardien Billy Smith et ce dernier a mérité une pénalité mineure pour son geste. Ce qui est étonnant est que cette blessure n'a pas empêché Anderson de fonctionner à plein régime durant toute la rencontre.

"Glen a joué pendant tout le match pour une seule raison: sa détermination, a déclaré Sather, qui aurait aimé que Smith soit pénalisé plus sévèrement. C'est après le rencontre que son genou s'est mis à enfler", a-t-il précisé.

"Il a dû se promener avec un sac de glace sur le genou lors des 24 dernières heures. Je considère le geste de Smith comme de la violence pure et simple, au même titre qu'un joueur qui donne un coup de poing sur la gueule d'un autre. J'en ai discuté ce matin avec le superviseur des officiels, John McCauley, et je lui ai dit qu'à mon avis Smith aurait mérité une pénalité de match, parce qu'il a délibérément tenté de blesser un de nos joueurs."

Nuances

Sather a nuancé ses propos en expliquant que Smith n'en était pas à sa première infraction du genre. "Pourquoi ne serait-il pas suspendu? Après tout, la ligue a instauré un nouveau règlement exigeant que les gardiens mettent du ruban adhésif au bout de leur bâton, parce que Smith se servait du sien pour darder les joueurs adverses. Ses agissements sont connus depuis longtemps. Il balancé son bâton un peu au hasard en sachant fort bien qu'il va toucher quelqu'un."

"Il faut protéger notre équipe contre ses attaques, a ajouté Sather. Aucun de nos joueurs tentent de blesser délibérément un adversaire."

Il faut cependant nuancer les propos de Sather d'une autre façon. En bon entraîneur, il joue la guerre psychologique en tentant possiblement d'exagérer la condition d'Anderson. De cette façon, il est possible qu'il réussisse à déconcentrer Smith et les Islanders.

Comme l'avait fait Al Arbour, le pilote des Islanders, la veille, en cachant la véritable condition de Michael Bossy le plus longtemps possible. Il faut par contre lui donner raison lorsqu'il condamne la conduite de Smith. Il n'est d'ailleurs pas le premier à le faire.

Bien compléter les jeux

Pour ce qui est du match de ce soir, Sather estime que les siens devront trouver un moyen de contrer le travail de trois joueurs des Islanders qu'il considère responsables en grande partie de la performance d'ensemble de ses adversaires dans le premier match de la série: Smith, Denis Potvin et Bryan Trottier.

"Il nous faudra aussi compléter nos jeux mieux que nous l'avons fait hier (mardi), a poursuivi Sather en faisant allusion aux nombreuses chances de

marquer ratées par les siens. Il faut rendre hommage aux Islanders et à Smith, mais il faut aussi souligner que nous avons mal exécuté nos jeux. Je pense notamment aux avantages numériques où nous n'avons pas réussi à percer la boîte des Islanders. Potvin et

(Thomas) Jonsson ont été particulièrement efficaces à embouteiller nos joueurs de pointe lors des attaques à cinq.

"Nous savions toutefois, avant le début de la série, que les Islanders seraient aussi coriaces qu'ils l'ont été hier soir," a-t-il souligné.



ENTRAINEMENT — Les Oilers d'Edmonton se sont entraînés, hier, à Edmonton, dans un aréna de banlieue et les Wayne Gretzky, Charlie Huddy et cie ont travaillé afin d'être plus opportunistes, ce soir, contre les Islanders. A remarquer qu'il fait soleil à Edmonton...

(Laserphoto PC)

Coffey louange les Islanders

Plusieurs observateurs ont soulevé le fait, hier, que les Oilers n'avaient livré que deux matches lors des 13 jours précédents la journée de mardi et que cette inactivité avait transpiré dans le jeu des Oilers.

"Je ne voudrais pas me servir de cet argument comme d'une excuse, a dit le défenseur Paul Coffey à ce sujet, mais il est évident que notre jeu de passes n'était pas à point, surtout en début de match. Nos entraînements sont très plaisants, mais ils ne se comparent en rien à une situation de match."

Coffey a aussi rendu hommage aux Islanders, l'équipe la plus robuste que les Oilers ont affronté en séries, selon lui.

"Les Flames de Calgary étaient aussi très robustes, mais les Islanders jouent différemment. Ils ne sont pas salauds et ont le coup de patin pour rivaliser avec n'importe quelle formation."

"Ils ont réussi à fermer le centre de la patinoire parce que le troisième homme (le joueur de pointe dans le triangle défensif, poste occupé par le joueur de centre) était

toujours là à nous attendre, poursuivait-il. Nous en parlions justement ce matin à l'entraînement. Et puis, Bob Nystrom, entre autres, s'est replié efficacement durant toute la rencontre."

D'autre part, le gardien des Oilers, Andy Moog, a fourni une performance fort respectable lors de ce premier match. Jusqu'à un certain point, la tâche de Moog a été plus difficile que celle de Billy Smith, même s'il a été mis à l'épreuve moins souvent.

En effet, comme les Islanders attendaient les ouvertures pour se lancer à l'attaque, ils ont profité d'échappées ou de "2 contre 1" pour se présenter en territoire ennemi. Moog a donc dû repousser plusieurs tirs de qualité.

"C'est vrai que les Islanders ont décoché de très bon tirs, a reconnu Moog, mais même si je n'ai pas reçu de tirs pendant de longs moments, j'étais très impliqué dans la rencontre. C'est peut-être la première fois, depuis que je joue avec les Oilers, que je dois repousser autant de bons tirs dans un même match."

Le vœu des Islanders

En quatre...

EDMONTON (PC) - Les Islanders de New York comptent conquérir la coupe Stanley en remportant la finale qui les oppose aux Oilers d'Edmonton en quatre matches consécutifs. Ils préféreraient ne pas le dire tout haut pour ne pas provoquer inutilement leurs adversaires, mais le gardien substitut Roland Melanson a vendu la mèche hier en faisant cette déclaration.

"Tous les gars en parlaient après le match d'hier (mardi), a dit Melanson. Nous n'avons pas l'intention de revenir à Edmonton pour disputer un cinquième match. Notre équipe a du caractère et c'est

pour le Colisee avant tout le monde. Normalement, il monte à bord de l'autobus avec nous, a raconté Melanson. C'est sûrement la meilleure performance de Billy qu'il m'ait été donné de voir."

"C'est merveilleux d'assister du bout du banc à une telle performance", a-t-il ajouté, en faisant allusion à son rôle de suppléant, que plusieurs observateurs qualifient de frustrant pour un gardien qui a pris part à plus de la moitié des matches des Islanders cette saison.

"C'est extraordinaire de voir Billy jouer de cette façon, de voir Thomas Jonsson encaisser deux bons coups à la figure, de retourner sur la glace et de jouer comme il l'a fait. C'est aussi merveilleux de voir des gars comme Denis Potvin et Bryan Trottier contrôler le match comme ils l'ont fait."

Melanson a aussi rendu hommage au pilote Al Arbour, "qui sait diriger ses gardiens," a-t-il dit.

De la compréhension

A ce sujet, Arbour a expliqué que les gardiens de but étaient des hockeyeurs différents des autres et qu'un instructeur devait faire appel à la psychologie pour bien les diriger.

"J'admets que Billy Smith a un caractère particulier, mais c'est cette personnalité qui distingue, je pense, les grands gardiens. J'ai côtoyé des gars comme Glen Hall et Terry Sawchuk au cours de ma carrière de joueur et ils n'étaient pas très différents de Billy," a déclaré Arbour.

"Il faut les comprendre, a dit Arbour en parlant des gardiens. Ces gars-là sont bombardés de tirs à tous les jours. Inévitablement, ils doivent être différents des autres," a noté le pilote des Islanders.

Par ailleurs, Arbour a admis que la présence possible de Michael Bossy au match de ce soir, pourrait donner une nouvelle dimension à l'attaque des Islanders.

"Mais ce n'est pas sûr, a-t-il ajouté en souriant. Nous avons eu tellement de succès en nous montrant solides défensivement dans notre territoire que nous pourrions jouer de la même façon demain soir."



Al Arbour... a su motiver sa troupe pour le match initial de la série finale.

pour ca que nous voulons en finir le plus rapidement possible."

Même si les Oilers se défendent bien d'être arrogants (ils se disent plutôt confiants), les Islanders voudraient bien leur prouver qu'ils sont encore, jusqu'à preuve du contraire, les champions de la LNH. Et la manière la plus efficace de le démontrer, si on interprète les propos de Melanson, serait de balayer la série en quatre matches.

Etant gardien de but de métier, Melanson a par ailleurs pleinement goûté la performance de son coéquipier Billy Smith dans le premier match.

"J'ai tout de suite su que Billy était prêt pour cette rencontre quand je l'ai vu partir

Un des héros du premier match

Smith: "Je n'ai pas fait le travail seul"

EDMONTON (PC) - "Jouer dans une finale de la Coupe Stanley me motive, quelque soit notre adversaire," a répondu Billy Smith à un journaliste qui lui demandait si jouer contre Oilers, une équipe offensive qui tire souvent au but, constituait une meilleure source de motivation pour lui.

Smith a encore une fois joué un rôle prépondérant dans une victoire des Islanders de New York en séries d'après-saison. Cette fois, les victimes des Islanders ont été les Oilers d'Edmonton au compte de 2-0, dans le premier match de la série finale 1983.

En répondant de la sorte, Smith a presque avoué qu'il aimait l'odeur de l'argent des séries,

ce qui ne l'a pas empêché d'être tout simplement fantastique hier soir, en repoussant les 35 tirs des Oilers.

"Chaque fois qu'on blanchit une puissante machine offensive comme celle des Oilers, on ressent, c'est bien évident, une grande satisfaction, a souligné Smith. Je n'ai pas fait le travail seul cependant, les défenseurs et les attaquants m'ont donné un bon coup de main. Ce qui importe maintenant, c'est que nous avons l'avantage de la glace."

Les défenseurs et les attaquants à tendance défensives des Islanders ont en effet fermé, presque hermétiquement, l'enclave devant le filet de Smith, ce qui a forcé les Oilers à tirer de loin.

On se dit que si on ne peut rivaliser avec eux au niveau du coup de patin, vaut mieux fermer certaines régions de la patinoire et les attendre là où nous voulons bien qu'ils aillent," a, quant à lui, expliqué le défenseur-capitaine des Islanders Denis Potvin.

"Si ça se répète jeudi, disait pour sa part Wayne Gretzky, il nous faudra pousser le disque au fond de leur territoire et travailler derrière le filet.

"Ils nous ont tenus en échec grâce à un travail fantastique. Ils nous ont renié l'enclave en plaçant leurs joueurs au centre de la zone défensive. Nous avons tout de même eu de bonnes chances de marquer et si nous avions pu tirer profit d'une seule de ces occasions, ils auraient été obligés d'ouvrir le jeu et de modifier leur système", a expliqué le "99".

Parlant de système, l'instructeur des vainqueurs, Al Arbour, a eu le mot pour rire lorsqu'on lui a demandé s'il avait modifié sa stratégie en apprenant que Bossy ne pourrait prendre part au match. "Lorsque j'ai appris qu'il ne pourrait pas jouer, j'ai dû passer du plan A au plan B", a-t-il déclaré en pouffant de rire.



TETES D'AFFICHE — Billy Smith et le défenseur Tomas Jonsson ont été des têtes d'affiche lors du premier match de la finale. Les deux hommes ont eu leur mot à dire dans le gain de 2-0 des Islanders. Ils tenteront de récidiver, ce soir, face à la bande à Gretzky.

(Laserphoto PC)

Les Oilers blanchis

Après 199 matches

Edmonton (PC) — La puissante machine offensive des Oilers a été blanchie mardi pour la première fois en 199 matches. La dernière équipe à réussir l'exploit avait été ces mêmes Islanders et ce même Billy Smith, le 12 mars 1981, au Northlands Coliseum. Par ailleurs, Smith en était à sa 70e victoire en 99 matches de séries éliminatoires.

Le pilote Al Arbour s'attend à beaucoup plus de la part de ses Islanders pour le deuxième match de la série. "Je sais que notre club peut patiner et faire circuler la rondelle beaucoup mieux que cela, a-t-il dit. Lors du premier match, notre rythme et notre coup de patin a été inférieur à ce que je prévoyais."

Exceptionnellement, Arbour est accompagné de son épouse à Edmonton. "C'est parce que nous avons des connaissances ici, a expliqué Arbour. C'est ici que j'ai fait mes débuts chez les professionnels, dans les années '50. Je jouais dans la Ligue de l'Ouest, un circuit de fort calibre. J'y ai notamment cotoyé des joueurs comme Glen Hall, Norm Ullman, Johnnie Bucyk et Vic Stasiuk."

Les revendeurs ont fait des affaires d'or aux abords du Northlands Coliseum, mardi soir.

Des partisans ont en effet rapporté qu'une paire de billets avait été vendue pour la modique somme de \$900 et que le coût moyen de la paire de billets sur le marché noir était de \$150.

"Ca ne me fait rien de payer \$75 pour un siège, a déclaré un de ces partisans à un journaliste du "Edmonton Journal". J'étais à New York la semaine dernière et des revendeurs m'avaient demandé \$45 US pour la reprise d'une pièce présentée à Broadway. La plupart des gens en connaissent déjà le dénouement et on osait demander une telle somme."

Wally Harris sera l'officiel du match de ce soir. Les juges de lignes seront Gérard Gauthier et John D'Amico.

"Les meilleures équipes sont celles qui sont capables de s'adapter selon les situations", a répondu le directeur général des Islanders, Bill Torrey, à ceux qui s'attendaient à un haut pointage lors du premier match de la série.

"C'est une chose qui s'acquiesce avec l'expérience, a-t-il ajouté. Nous possédons quelque chose que les Oilers voudraient bien avoir et ils sont les seuls à avoir des chances de nous l'enlever."



Michael Bossy

ne presque plus ressentir les symptômes de l'amygdalite qui l'a empêché de participer au premier match.

"Je me sens mieux aujourd'hui, mais je devrai attendre pour voir comment je me sentirai demain. Personnellement, j'aimerais bien prendre part à ce deuxième match."

Ce n'était pas la première fois que Bossy était victime d'une amygdalite au cours de sa carrière, mais il a avoué que c'était la première fois que ce malaise l'empêchait de jouer.

On sait qu'une infection semblable avait fait rater quelques matches à Guy Lafleur, la saison dernière, et que Wayne Gretzky en a raté un en fin de saison pour les mêmes raisons.

Médicalement, les amygdalites se comportent habituellement de cette façon pour

avertir l'humain que son corps a accumulé un surplus de fatigue et qu'il s'expose ainsi aux maladies virales. De là à conclure qu'il est temps que la longue saison de la Ligue nationale prenne fin.

Montréal 8					Atlanta 5				
	AB	P	CS	PP		AB	P	CS	PP
Raines CG	6	2	3	1	Washington CD	5	1	2	0
Cromartie CD	4	0	1	0	Ramirez AC	4	0	1	0
Dawson CC	5	1	2	3	Murphy CC	5	2	1	4
Oliver 1b	4	2	2	0	Hornor 3b	3	0	2	1
Carter R	5	1	3	1	Royster 3b	1	0	0	0
Wallach 3b	6	0	1	0	Chambless 1b	5	0	0	0
Speier AC	5	0	2	3	Harper CG	5	0	1	0
Little 2b	5	1	2	0	Hubbard 2b	5	0	1	0
Lee L	2	1	0	0	Benedict R	4	0	0	0
Lerch L	0	0	0	0	Bedrosian L	0	0	0	0
JWhite FS	1	0	0	0	Watson FS	1	0	1	0
Burris L	0	0	0	0	PNiekro L	0	1	0	0
Wholford FS	1	0	0	0	Johnson FS	0	1	0	0
BSmith L	0	0	0	0	Mahler L	1	0	0	0
Schatzdel L	0	0	0	0	Falcone FS	1	0	0	0
Totaux	45	8	16	8	Pocoroba R	1	0	1	0
					KSmith CS	0	0	0	0
Montréal	010	031	000	0 3 8	Owen R	1	0	0	0
Atlanta	002	030	000	0 0 5	Totaux	41	5	11	5

Montréal					Atlanta										
	ML	CS	P	PM	BB	RB		ML	CS	P	PM	BB	RB		
Lea	4	1/3	7	5	5	2	4	Niekro	5	7	4	4	1	2	
Lerch	2/3	1	0	0	0	1		Mahler	2/3	1	1	1	2	0	
Burris	3	0	0	0	1	2		Falcone	3	2	0	0	1	2	
BSmith	1	1	0	0	0	1		Bedrosian P,2-2	2	1/3	6	3	3	1	2
Schtzdr G,1-0	2	2	0	0	0	1									

Atteint-Speier par PNiekro, Dawson par Bedrosian, RRamirez par BSmith. BP-Carter. D-3:20. Ass.: 16,866.

Index Sport...

SOIREE-BENEFICE
Festival culturel
de la Sagamie
MARDI LE 7 JUIN, 18H00.
AU CLUB PIC
ARTISTE INVITE:
DORIS LUSSIER

De retour
du Maine
Page 31

Doug Flynn
conteste
Page 33

Aubut et
la crise
Page 35



UNE COMMANDITE
DE VOS AMIS
JEAN-HUGUES &
LAVAL TREMBLAY

Les versions américaines
 de cet excellent
 produit. Nos analyses
 démontrent que le latex
 semi-lustré Monocouche
 d'intérieur CHINA WHITE
 est supérieur autant par
 sa blancheur initiale que
 par sa résistance au
 jaunissement.



BRICOLEZ... ECONOMISEZ...

**Monsieur
 dismat**

**potvin &
 Bouchard Inc.**
 3900, rue Saint-Jean 790, Alma,
 Jonquière Chicoutimi
 547-4751 549-4600
 50, des Pins
 Alma
 668-3027

