FETE DU JOUR :
SAINTE MARIE-MADELEINE DE PAZZI

Soleil: lever 5 h. 12; coucher 8 h. 36
Lune: lever 1 h. 54; coucher S. 54

TEMPS PROBABLE :
AVERSES OU ORAGES LOCAUX PROBABLES.

Maximum : 58 — Minimum : 42

LA PRESSE

LE JOURNAL DONT LES EDITIONS PRINCIPALES ONT LE PLUS FORT TIRAGE MOYEN DE TOUS LES QUOTIDIENS DU CANADA

EN AVANT TOUJOURS

Au cours de la semaine dernière, le tirage total de la "Presse" a excédé
1,000,000
de copies.

48e ANNEE—No 188—30 PAGES —1e SECTION— EDITION QUOTIDIENNE—MONTREAL, VENDREDI 27 MAI 1932 PRIX: DEUX CENTINS

Des aviateurs à la veille de s'élancer sur les deux océans et par l'Amérique

Deux aviateurs voudraient survoler le Pacifique, un autre l'Atlantique; Wiley Post irait dans le nord-ouest canadien et l'envolée Montréal-Vancouver se prépare.

Mme LILY REED DISPARUE

DERNIERE HEURE

New York, 27. — On supposait aujourd'hui d'après certains indices que Harold Browley avait abandonné son projet de survoler le Pacifique et qu'il tenterait plutôt de survoler l'Atlantique. Il y a un prix de $30,000 offert pour le survol du Pacifique mais cette offre expire le premier juin.

New-York, 27. — Stanley Hausner, aviateur de Linden, N.-J., avait l'intention d'entreprendre une envolée de distance pour une destination non indiquée, dans le courant de la journée, si le temps s'éclaircissait. Des rumeurs voulaient qu'il essaie d'atteindre la Pologne.

W. Post dans le nord canadien

Oklahoma City, Okla., 27.—Wiley Post, qui avec Harold Catty, a fait le tour du monde en avion, s'envolerait vers le grand lac des Ours, dans le nord du Canada, le mois prochain, dans une expédition pour trouver de l'or. Cette nouvelle a été annoncée ici par C.-S. Bollong, un vétéran de la ruée du Klondyke. Bollong, W.-H. Howard et M.-M. Kittess accompagneraient Post. Post se servirait du "Winnie Mae" dans lequel il fit le tour du monde.

Envolée trans atlantique

Dallas, Texas, 27. — Harold Bromley s'est envolé de Love Field dans une envolée ininterrompue vers New-York pour se préparer à une envolée au-dessus du Pacifique entre Seattle, Was., et Tokio.

Cet aviateur a échoué précédemment dans une tentative de survoler le Pacifique.

Sur les traces de Mlle Earhart

Islip, L.I., 27 — Mme Lily Reed, aviatrice, mère de deux enfants, est partie, hier, pour un "voyage d'affaires" que ses amis croient être une envolée à Seattle, point de départ d'une envolée proposée au-dessus du Pacifique. A l'aérodrome d'Islip où elle a appris à voler, Mme Reed aurait fréquemment exprimé le désir d'être la première femme à survoler le Pacifique ; le récent succès de Mlle Earhart accentua cette idée.

Des dépêches de Seattle hier disaient qu'un avion mystérieux s'était abattu près de la passe Snoqualmie; on croyait que ce pouvait être l'avion de Mme Reed.

L'envolée Montréal-Vancouver

Edmonton, 27 — Les lieutenants Storer et Ronald qui projettent une envolée sans escale de Montréal à Vancouver ont annoncé qu'ils abandonneraient la passe Crow's Nest pour celle de Yellowhead.

Ces aviateurs, montant le "Vancouver Sun", se proposent de partir de Montréal à l'aube du 21 juin et de faire l'envolée à Vancouver sans escales mais en se ravitaillant d'essence en marche, les arrangements nécessaires étant faits en plusieurs villes canadiennes.

Ils ont fait hier un essai de ravitaillement en plein vol devant plusieurs centaines de spectateurs.

La France est disposée à prêter à l'Allemagne

(Service de l'United Press, spécial à la "Presse").

Paris, 27. — La Reichsbank a entamé des négociations avec les banques centrales étrangères pour obtenir un renouvellement des crédits de $90,000,000,00 qu'elle avait obtenus l'automne dernier pendant la crise financière de l'Allemagne. La Banque de France, la Federal Reserve Bank de New-York, la banque d'Angleterre et la Banque des règlements internationaux participent aux négociations.

La Banque de France ne s'oppose pas au renouvellement pour sa part qui s'élève à $22,500,000, mais elle insiste sur certaines conditions pour le cas où l'Allemagne refuserait de continuer à payer les reparations.

Tué en flagrant délit

Detroit, 27. — Deux agents de police ont tué, la nuit dernière, dans un restaurant, un homme qui leur lança une table à la tête et semblait brandir un revolver, au moment où ils lui ordonnèrent de lever les mains.

Cet homme a été identifié au moyen de ses empreintes digitales comme étant Joseph Joyce, criminel dont le dossier judiciaire est fort chargé tant à Détroit qu'à Hamilton, Ontario.

En Quelques Lignes

(Service de l'United Press, spécial à la "Presse").

Paris, 27.—Le gouvernement a informé les armateurs du "Georges Philippar" que les recherches pour les rescapés sur la côte du Somaliland n'ont donné aucun résultat. Mme Léon Velentine, à son arrivée à Marseille avec 12 autres survivants, dit que les passagers sont sûrs que l'incendie fut d'origine criminelle.

VOL D'EPREUVE

Dallas, 27.—Harold Bromley s'est envolé vers New-York, qu'il veut atteindre sans faire escale, comme épreuve de l'avion avec lequel il veut tenter une 3e fois de se rendre de Seattle à Tokio.

EN GREVE

Buenos Aires, 27—Les téléphonistes en grève avaient coupé jusqu'à ce matin 250 câbles et privé de service près de 15,000 abonnés.

DISPARUS

(Service de la Presse Associée)

Shanghaï, 27.—Quarante passagers du vapeur américain "Ilimb", qui a coulé mercredi, ont été portés disparus.

4 marins meurent dans l'abordage de deux navires

Le "City of Chattanooga" aborde le "Grecian" qui coule en quelques minutes.

Quelques blessés

(Service de l'United Press, spécial à la "Presse".)

New London, Conn., 27. — Les corps de 3 des quatre hommes disparus dans la collision du "City of Chattanooga" avec le "Grecian" ont été recueillis par le contre-torpilleur garde-côtes "Upshaw" qui les a déposés à bord du "Chattanooga."

New-York, 27. — Le petit navire "Grecian", voguant de Boston à Norfolk avec un équipage de 35, une cargaison de marchandises générales et pas de passagers, est entré en collision avec le "City of Chattanooga" dans un épais brouillard et par une mer dangereuse, au large de l'île Block, de bonne heure, aujourd'hui, et il a sombré.

Quatre membres de son équipage manquaient à l'appel comme l'aube trouvait huit patrouilleurs croisant pour faire des recherches. Quelques-uns des rescapés étaient blessés, car le "City of Chattanooga" demanda un médecin.

Le commandant du "Grecian" était parmi les rescapés. L'histoire de la collision se trouve dans les messages de T.S.F. recueillis par Radiomarine Corporation. Le premier, du "City of Chattanooga", disait: Vers une heure 50 a.m. H.N.E., avons abordé le "Grecian" qui a coulé en quelques minutes au large de l'île Block. Avons ancré. Equipage et passagers (de notre bateau) sains et saufs."

L'île Block est à 10 milles de la côte du Rhode Island. Quelques minutes plus tard, le "Chattanooga" envoyait ce message: "Nous donnons trois coups de sifflet par intervalles et cherchons les marins non recueillis."

Pas besoin d'aide

A 3 heures 33, le navire "Ontario" demanda si l'on avait besoin d'aide. Le "Chattanooga" répondit: Nous n'avons pas besoin d'aide. Le capitaine du "Grecian" est à bord. Les avaries à notre navire sont inconnues mais probablement légères. Quatre marins du "Grecian" manquent encore. Le patrouilleur américain "Upshur" est arrivé et participe aux recherches.

Peu après, le "Chattanooga" radiotélégraphiait: "A tous les navires près de l'île Block: prendre garde à recueillir des rescapés." Il demanda ensuite au "Upshur": avez-vous un médecin? Le patrouilleur répondit affirmativement.

Le "Grecian" était un navire en acier de 2,827 tonnes, construit en 1900; le "City of Chattanooga" construit en 1923 jauge 4,343 tonnes.

France-Canada NOUVELLES D'ACTUALITE

Des compensations

(Service de la Presse Associée française, spécial à la "Presse".)

Paris, 27.—La Banque de l'Afrique Occidentale, banque d'émission pour notre domaine Ouest-africain, a été appelée par le gouvernement métropolitain à venir en aide à d'autres établissements de crédit, victimes de la crise économique et peut-être aussi de leur imprévoyance. Il fallait sauver les dépôts de la petite et de la moyenne colonisation. Une convention a été passée entre la B. A. O. et l'Etat pour lui reconnaître des compensations.

Mévente à prévenir

(Service de la Presse Associée française, spécial à la "Presse".)

Paris, 27. — ePrsonne n'ignore que notre pays doit à ses qualités de ténacité dans le travail et de sens de l'épargne de n'être pas atteint aussi profondément que d'autres par la crise mondiale. Il le doit aussi à l'équilibre harmonieux de l'industrie et de l'agriculture. Et si la crise a cependant refluë sur nous, cela est dû, pour une partie non négligeable aux charges démesurées imposées par l'étatisme à notre industrie, charges qui se répercutent fatalement sur les autres branches de l'activité nationale, y compris nos industries agricoles.

Ces dernières, et notamment la production des primeurs, sont menacées par la fermeture des barrières douanières étrangères. Une mévente est aftale si des mesures ne sont pas prises permettant une consommation intérieure plus intense. Et cette mévente entraîne la ruine des industries utilisant les primeurs — industrie fruitière, confiturerie, et même confiserie — industries essentiellement françaises, puisqu'elles n'utilisent que les produits de notre sol, primeurs du midi, fruits des provinces du Midi et du centre, sucre du Nord.

SUR LA SELLETTE

On en veut à ma vie politique, a dit hier le maire James-J. Walker, de New-York, devant le feu des questions du procureur Samuel Seabury, enquêteur en chef du comité Hofstadter. Le maire Walker a défié à plusieurs reprises le commissaire au cours de l'interrogatoire qu'il lui a fait subir et il a été l'objet de véritables manifestations d'amitié de la foule des assistants. On voit ici trois nouvelles attitudes du maire Walker. En haut, il semble dire "croyez-moi ou ne me croyez pas, ça m'est égal". Au milieu, il a un geste dédaigneux pour protester contre une affirmation. Au bas, le sarcasme est dans le sourire qui a fait de lui le maire le plus populaire d'Amérique.

Les séances de la conférence économique impériale seraient tenues à huis-clos, à Ottawa

(Du correspondant de la "Presse")

Ottawa, 27.—Le conseil des ministres siège, depuis onze heures ce matin, mettant la dernière main au travail départemental qui s'est accumulé quelque peu, pendant les derniers jours de la session. Les ministres prendront ensuite quelques jours de repos, avant de se mettre à la préparation du programme de la conférence.

A ce sujet, le très hon. Arthur Meighen, leader du gouvernement au Sénat, a déclaré que tout le Sénat, y compris les chambres des sénateurs, sera mis à la disposition des délégués, pendant la conférence. Il dit qu'à toutes les conférences de ce genre auxquelles il a assisté, le travail s'est fait à huis-clos, et il croit qu'il en sera ainsi, pour celle qui sera tenue à Ottawa, au mois de juillet.

Toutes les routes du commerce de l'empire conduisent à Ottawa

La Grande-Bretagne veut agrandir ses débouchés tout en ménageant les industries secondaires des Dominions et en développant sa propre agriculture.

DIVERSES TENDANCES

Londres, 27.—Les chemins du commerce impérial conduisent à Ottawa. Dans des conférences, comités et consultations, les experts industriels britanniques luttent avec le problème d'écouler leurs produits sur les marchés de l'empire sans nuire aux industries croissantes des Dominions et de l'Inde.

Il est peu probable que les propositions précises des délégations soient révélées avant la conférence impériale. Mais la tendance actuelle est de conclure des accords commerciaux qui tout en stimulant le commerce impériale ne mettront pas en danger les industries secondaires des Dominions et ne nuiront pas à l'établissement d'une agriculture britannique sur une base plus solide.

L'Afrique du sud qui a pratiquement conclu un nouveau traité de commerce avec le Canada s'en va à la conférence toute disposée à accueillir des accords de réciprocité tarifaire avec la réserve que les industries sud-africaines doivent avoir toute la protection nécessaire.

Représentant à Montréal

La revision du traité sud-africain avec l'allemagne pourrait bien faire suite à de tels accords réciproques. Actuellement, toute préférence tarifaire accordée par l'Afrique du sud doit automatiquement s'appliquer à l'Allemagne. Mais ce traité expire sur un avis de six mois.

On discute l'opportunité de nommer un commissaire du commerce sud-africain à Montréal, Qué.

La politique déclarée de la Nouvelle-Zélande est de ne pas désirer de marchandages excessifs. La Nouvelle-Zélande, suivant le premier ministre Forbes, évitera les disputes sur les concessions tarifaires.

La viande australienne

L'Australie concentrera ses efforts à Ottawa sur des concessions tarifaires à obtenir sur le marché britannique pour sa viande et ses produits laitiers. La viande est le principal article des exportations australiennes en Grande-Bretagne. Actuellement, la viande est sur la liste de libre échange en Grande-Bretagne.

L'Inde est prête à discuter des accords commerciaux. Le commerce britannique avec l'Inde souffre des orages politiques fréquents.

On propose le plan suivant, entre autres; que l'Inde fournisse le fer en gueuse et l'acier semi-fini à l'Angleterre et celle-ci lui enverra l'acier fini.

L'Etat libre d'Irlande, qui a récemment augmenté ses tarifs protectionnistes, cherche de meilleurs marchés pour ses produits laitiers. Mais la controverse entre l'Irlande et la Grande-Bretagne au sujet du serment d'allégeance laisse la situation dans le doute.

Aucun danger de guerre entre Moscou et Tokio

L'ambassadeur Matsudaira explique à Londres que son pays n'a nullement l'intention de causer des embarras à la Russie. — Des commissions en désaccord à Genève.

(Service de l'United Press, spécial à la "Presse")

Genève, 27. (Par Stewart Brown).— Le danger de guerre entre le Japon et la Russie n'est "qu'un cauchemar amené par les exagérations des pessimistes", a déclaré l'ambassadeur du Japon à Londres, Tsuneo Matsudaira, dans une entrevue avec le Dr M.-J. Larsons, spécialiste des affaires russes.

"Suivant moi, il n'y a pas de danger imminent de guerre entre les deux pays, dit-il. Pour ce qui est du Japon, ce pays n'a nullement l'intention de causer du trouble à la Russie, à moins que la Russie ne prenne l'offensive. Au simple point de vue du bon sens, il est impossible de croire que le Japon tente d'envahir la Russie, et ajoute ainsi aux troubles que lui causent les affaires de Mandchourie.

"Au contraire, le Japon a toujours essayé de respecter les droits légitimes de la Russie dans la Mandchourie du nord", dit l'ambassadeur. Il ajouta que des enquêtes démontraient que des communistes étaient impliquées dans des tentatives de dynamiter des ponts sur la rivière Sungari et sur la destruction d'un train de troupes près de Harbin. "ce qui, malheureusement, troubla l'opinion publique au Japon."

Mésentente un peu partout

Les rapports de divers comités de la conférence de désarmement montrent que le long débat n'a pas amené la réconciliation des vues sur les armes qui sont offensives et celles qui ne le sont pas.

La commission aérienne ne s'est pas entendue sur la définition du terme "cheval-vapeur". Le brigadier-général américain Simonds refusa d'approuver l'abolition des gaz lacrymogènes parce qu'ils servent à la police qui peut capturer des criminels sans effusion de sang.

Cuirassés et sous-marins

Genève, 27. — Un rapport contenant bien des vues divergentes sur la question des armes offensives et défensives a été adopté aujourd'hui par la commission navale de la conférence de désarmement.

Ce rapport démontre que non seulement les grandes puissances diffèrent entre elles mais aussi qu'elles diffèrent d'opinion avec les petites puissances sur la plupart des points en question.

La Grande-Bretagne soutint que les vaisseaux de ligne et les porte-avions appartiennent à la catégorie des armes défensives. Elle a été appuyée par les Etats-Unis et le Japon au sujet des vaisseaux de ligne. Presque toutes les petites nations, cependant, ont dénoncé les vaisseaux de ligne et porte-avions comme armes offensives.

Le Japon défendit les sous-marins et dénonça les porte-avions. L'Argentine considéra les cuirassés comme armes d'attaque mais approuva les porte-avions.

Accord franco-américain

Les experts militaires américains et français sont arrivés à un accord en principe sur la proposition américaine de déterminer les effectifs militaires nécessaires à la défense nationale suivant les grandes lignes des traités écrits à la fin de la guerre et qui limitaient la force armée des puissances centrales.

Ne blâmez que vous !

(Service de l'United Press, spécial à la "Presse")

Genève, 27.—"C'est de votre propre faute si vous avez épousé des étrangers, a répondu le sénateur Claude Swanson aux Américaines qui lui ont demandé d'user de son influence pour faire défendre l'entrée des Etats-Unis à la Cour mondiale du traitement égal à donner aux femmes qui se marient en dehors de leur nationalité.

"Les gens patriotiques de deux pays intéressés regardent ces mariages avec suspicion, dit le sénateur. Durant la guerre, les parties à de tels mariages étaient considérés comme des espions."

COMMUNISME

Vienne, 27.—Au cours d'une manifestation communiste faite pour protester contre la condamnation à mort de 20 nègres à Scottsboro, la Légation américaine a été assaillie avec des pierres, et vingt communistes ont été arrêtés.

M. A. Tardieu ne conclura aucun accord

Il veut en laisser la responsabilité au ministre élu par le peuple.

(Service de l'United Press, spécial à la "Presse").

Paris, 27. — Le premier ministre André Tardieu a refusé aujourd'hui de prendre la responsabilité d'un accord en vertu duquel la France s'engagerait à rembourser aux Etats-Unis, en dix annuités, la dette de guerre demeurée en suspens pendant l'année du moratoire Hoover.

M. Tardieu a informé l'attaché français à Washington que la France ne pourrait pas accepter la suggestion américaine de payer un intérêt de 4% alors que M. Pierre Laval, premier ministre au temps de son voyage avait conclu une entente tacite que l'intérêt serait de 3 pour 100.

L'Allemagne s'oppose

Berlin, 27. — Une déclaration publiée aujourd'hui dans la presse allemande, qui venait sans aucun doute des plus hautes sources gouvernementales, réaffirmait le refus de l'Allemagne d'accepter que le moratoire Hoover soit prolongé de six mois à la conférence de Lausanne.

Cette proposition faite par la France qui voulait attendre le résultat des élections américaines a été l'objet de l'opposition de l'Allemagne qui prétend que le plan Hoover n'évalue pas comme il convient la capacité de paiement de l'Allemagne.

Les Français n'y participent pas

(Service de l'United Press, spécial à la "Presse").

Tokio, 27. — Le gérant local de la Banque Franco-Japonaise, la seule banque française au Japon, a qualifié d'absurde la rumeur que le Japon négociait avec des intérêts français locaux pour l'achat du chemin de fer de l'Est chinois, en Mandchourie.

Le ministère des affaires étrangères réitère son démenti que le Japon négocie d'aucune façon pour acheter cette compagnie ferroviaire contrôlée conjointement par la Chine et la Russie.

Les libéraux s'allient aux progressistes

Le gouvernement Bracken essaie de se faire réélire sous l'étendard unioniste.

Winnipeg, 27. — Au cours de la campagne électorale qui précédera l'élection provinciale du 26 juin prochain dans le Manitoba, les libéraux et les progressistes combattront côte à côte. Le gouvernement libéral du premier ministre John Bracken tentera de se faire réélire sous l'étendard libéral-progressiste, et le cabinet sera composé de trois ministres libéraux et de huit ministres progressistes.

De nouveaux candidats ont été mis en nomination immédiatement après la déclaration du premier ministre hier soir. D'ores et déjà on sait que 28 candidats se disputeront les 10 sièges de la ville de Winnipeg à la législature provinciale.

L'appel nominal aura lieu le 7 juin prochain et l'on croit qu'environ 130 candidats se disputeront les 55 comtés provinciaux. Les conservateurs auront 50 candidats; les libéraux-progressistes, 46; les travaillistes, 11; les indépendants, 16; et les libéraux indépendants, 5.

Dépenses de guerre qui seront payées

Tokio, 27. — Le nouveau cabinet de l'amiral Saito a décidé aujourd'hui que la Diète japonaise se réunirait le premier juin, principalement pour considérer une appropriation de 193,000,000 de yen (environ $60,000,000) pour défrayer la campagne de Mandchourie pour sept mois.

Cette session durerait deux semaines. Les deux grands partis ayant exprimé leur volonté d'appuyer le gouvernement, on croit que cette appropriation sera votée sans opposition.

Le total des appropriations à étudier sera de 301,000,000 de yen; les fonds seront trouvés au moyen d'une émission d'obligations.

Un nouveau bill des tarifs, comprenant nombre d'augmentations dont quelques-unes affectent le commerce canadien, et le bill de contrôle des changes étrangers seront aussi présentés durant cette session.

La renaissance de l'art populaire

Campagne d'éducation déclenchée Par l'honorable Athanase David

Eclosion d'une œuvre chez M. Emile Vaillancourt

M. Emile Vaillancourt, qui ne manque jamais de prêter son concours actif à toute initiative patriotique, conviait hier chez lui, dans sa pittoresque maison normande de l'avenue Pagnuelo, quelques amis acquis à la cause des arts du terroir.

C'était à l'heure du déjeuner. Dans une salle se trouvaient étalées plusieurs pièces de fine étoffe du pays, dont l'une devait être offerte solennellement à l'honorable Athanase David.

On sait le retentissement heureux qu'a eu l'allocution prononcée récemment par notre distingué ministre des Beaux-arts, à la Palestre de l'A. C. J. C., pour encourager les arts et métiers de chez nous. L'hon. M. David a suggéré la fondation d'un groupe de zélateurs qui prendraient à coeur le développement de l'art populaire dans la province de Québec.

M. Paul Boucher, secrétaire général de l'Union Catholique des Cultivateurs, admirablement secondé par M. Emile Vaillancourt, a voulu marquer d'une cérémonie à la fois originale et suggestive l'essor que l'on veut imprimer à la campagne d'éducation déclenchée par notre Secrétaire provincial.

Discours de M. Boucher

Voici d'ailleurs en quels termes touchants M. Boucher s'est adressé à M. David:

Monsieur le Ministre,

"Vous présenter une pièce d'étoffe du pays est pour un habitant d'origine authentique un honneur, sans doute, mais aussi un plaisir des plus vifs.

"L'étoffe de chez nous, n'est-ce pas là quelque chose qui symbolise bien notre coin d'Amérique ? Mais oui, puisqu'en parler seulement, nous remet en mémoire certains épisodes fameux de notre histoire. C'est ainsi que de pieux érudits — votre Père par exemple — nous rapportent qu'en plusieurs circonstances solennelles, nombre de nos illustres défenseurs se sont plus à revêtir des habits tissés chez nous, avec des matériaux de chez nous. C'était alors une muette, mais éloquente façon de réclamer nos droits politiques. N'avons-nous pas aujourd'hui, surtout en cette période difficile que nous traversons, mille raisons de renouveler ce geste et de plaider ainsi, cette fois, notre libération économique ?

"Sans doute, d'autant plus que cette étoffe faite de la laine de nos moutons, filée par nos gens et tissée sur des métiers de chez nous, est un produit d'excellente texture et d'apparence distinguée. Vous ne douterez pas, Monsieur le Ministre, de l'origine de ce tissu lorsque vous saurez qu'il vient de S.-Hilarion de Charlevoix, pays natal de M. Olivar Asselin; c'est dire que cette étoffe est bien canadienne puisque les gens de cette côte sont canadiens de fervente façon.

"Porter de l'étoffe du pays, n'est-ce pas, Monsieur le Ministre, emporter un peu de son "en-bas de Québec" sur son épaule, comme ce personnage de la "Fleur Merveilleuse" de Zamacois, qui, en conservant son accent, prétendait emporter ainsi un peu de sa terre natale à ses souliers? Porter de l'étoffe du pays n'est-ce pas une heureuse et délicieuse façon de parler de son pays même en faisant tout autre chose ? Porter de l'étoffe du pays n'est-ce pas la petite patrie que l'on véhicule avec soi ? Eh ! oui, et c'est pour cela que nous ne rougirons pas de notre étoffe du pays et qu'il faut qu'elle soit connue, appréciée, aimée, recherchée. Car voici que grâce à de pieux et patriotiques dévouements, l'étoffe de chez nous rivalise maintenant avec les meilleures que l'on connaisse. On lui a cousu des paillettes, des reflets, on l'a rendus forte, souple, belle, superbe même sans qu'il soit nécessaire que j'invente, que j'imagine, que j'exagère, ni que je l'habille de ré pour vous la présenter.

Lord Bessborough paye d'exemple

"Et puisque l'occasion s'en présente, j'ai bien plaisir de vous dire, Messieurs, que le 11 mars dern nous avions l'honneur de recevoir, au Secréta général de l'Union Catholique des Cultivateurs, lettre timbrée de la couronne royale, nous informa que son Excellence Lord Bessborough, gouverne général de ce pays, désirait un complet d'étoffe pays. C'est ainsi que nous fîmes parvenir au taill de Son Excellence une pièce de l'étoffe que voici. geste de Lord Bessborough atteste de son vif intéré nos arts du Terroir et est un encouragement bien c cret à la fondation du club dont vous nous parl Monsieur le Ministre, à la Palestre de l'A.C.J.C., il moins d'un mois.

"Cette pièce d'étoffe du pays, Monsieur le Minist qu'est-ce donc, sinon l'hommage respectueux des A et Métiers du Terroir, à notre distingué Ministre Beaux Arts. C'est comme tel et à cause de ce titre j'ai bien l'honneur de vous la remettre".

Discours de M. David

L'honorable Athanase David avoue que l'importa ce attribuée à son allocution, lors de l'exposition des A

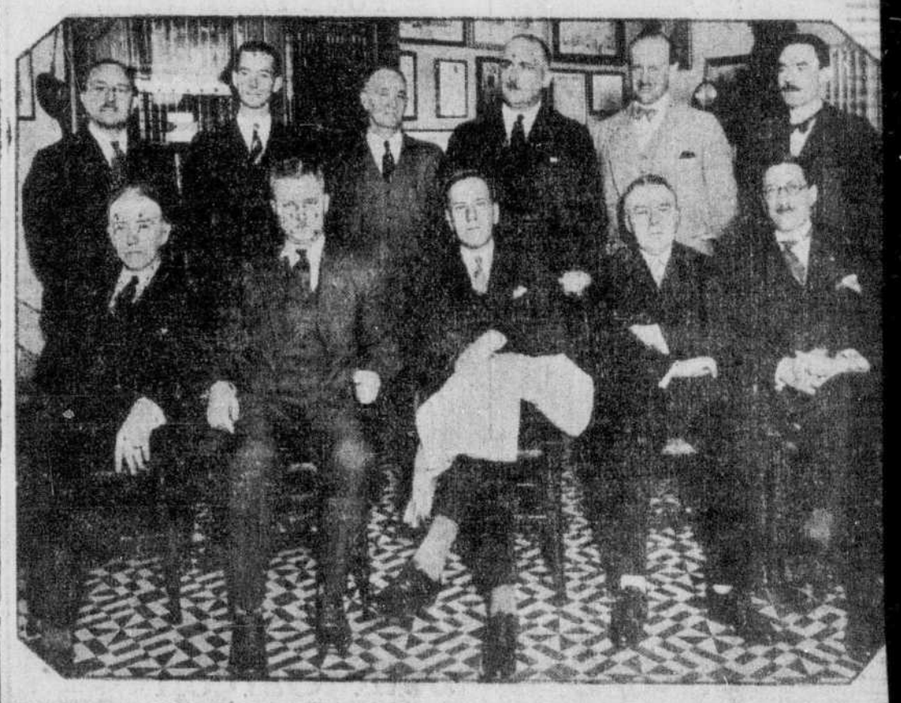

Au centre, assis, L'HON. ATHANASE DAVID, à qui un groupe d'amis vient de présenter une pièce d'étoffe pays. On voit cette pièce d'étoffe sur ses genoux. Autour du secrétaire provincial on voit, de gauche droite, assis: Messieurs Victor Doré, Georges Bouchard, M.P., l'hon. P.-E. DuTremblay, M. Paul Bouche debout: Messieurs Oswald Mayrand, Charles Peters, Olivar Asselin, Emile Vaillancourt, le colonel Bov et M. Charles Maillard. (Cliché à la "Presse").

Domestiques à la Palestre de l'A. C. J. C., l'a un p étonné. Ce qu'il y a suggéré lui est venu si spontan ment à l'idée qu'il n'en réclame aucun mérite personn

La campagne d'éducation qu'il propose devra êt de longue haleine, mais les intérêts primordiaux qui s rattachent et qui devront contribuer à la prospérité notre province méritent que tous les esprits sérieu s'en occupent.

Notre école des beaux-arts, qui, de fait, est plut une école des arts appliqués, est prête, sous la si comp tente direction de M. Charles Maillard, à seconder l efforts de nos artisans du terroir dans la mesure elle pourra aider à leurs activités.

Problème à résoudre

Tout le monde est d'accord sur l'opportunité de d velopper chez nous l'art populaire, bien qu'il y ait que ques divergences d'opinions sur les meilleurs moyens prendre pour y arriver.

Naturellement, il faudra tenir compte des réalit présentes, à cet égard. Il importe de sauvegarder, pou ainsi dire, l'âme de ces arts domestiques de chez nou Laissons à ces arts populaires leur poésie naïve tout les orientant vers le mieux, à la lumière des précept de l'école.

La campagne si bien inaugurée promet de se pou suivre active et de devenir féconde.

De toutes parts les bonnes volontés affluent pou accorder leur adhésion à cette renaissance de l'art popu laire chez nous. Qu'on sache conjuguer toutes c forces et le succès est assuré.

Les membres du club naissant, présents à cette pr mière réunion, ont résolu de suivre l'exemple donné pa le gouverneur général du Canada en se faisant confe tionner, chacun, un complet en étoffe du pays.

Le colonel Bovey, qui s'y connaît, est d'avis que l étoffes de chez nous sont aussi durables que celles q nous viennent d'Ecosse ou d'autres pays étrangers.

La mère de Gorgulov reconnaît son fils

Moscou, 27. — Les journaux de Moscou écrivent aujourd'hui que la mère du Dr Paul Gorgulov a sans aucun doute reconnu, dans une photographie de l'assassin de Paul Doumer, celle de son fils.

La vieille dame vit depuis 82 ans dans le village de Labinski dans la Russie sud-ouest, qu'habitait sa famille. Il y a quelques mois elle fut nommée "Kulak" (paysanne riche) et sa propriété fut saisie par le gouvernement soviétique.

D'autres habitants du village qui connaissaient Gorgulov l'ont aussi identifié.

Une barge s'échoue

Truro, Massachusetts, 27. — Une barge, touée par un remorqueur, appartenant à la compagnie Moran Tug Boat de New-York, s'est échouée aujourd'hui, à la barre de Peaked Hill, près du Cap Cod.

Un équipage nombreux se trouve à bord de la barge mais il ne semble pas en danger immédiat, étant donné que la mer est calme et que le vent souffle vers le large. Un épais brouillard l'entoure.

Contre une grève générale

Glace Bay, Nouvelle-Ecosse, 27. — Les mineurs du district 26 ont résolu hier d'accepter une réduction de salaire de 10 à 12 et demi pour cent et de s'opposer à une grève générale. On anticipe que les mineurs des autres districts avoisinants en viendront à la même décision.

Les vétérans avancent encore vers Washington

(Service de l'United Press, spécial à la "Presse")

Chicago, 27. — Des vétérans venaient de partout aujourd'hui pour se joindre à l'armée de ceux qui, partis de l'Orégon, se rendent actuellement à Washington pour y réclamer les bonus des anciens soldats. Une douzaine de brigades de vétérans encombraient les routes de plusieurs parties du pays vers Washington, suivant en cela l'exemple d'un groupe de 400 qui ont mis le mouvement à la mode.

Les différents groupes se rencontreront probablement à Cincinnati, où l'Etat de l'Ohio a promis de leur fournir des camions qui les transportent jusqu'aux frontières de l'Etat. L'Etat de Virginie fera probablement la même chose que l'Ohio.

La restauration de la flotte du Brés

Genève, 27.—José Carlos Macec Soares, chef de la délégation brés lienne à la conférence de désarme ment, a démenti formellement au jourd'hui la rumeur que le Brés avait commandé une forte quanti de mitrailleuses.

Discutant la décision de son gou vernement d'ouvrir un crédit pou moderniser la marine brésilienne, diplomate sud-américain dit que projet était entièrement conforme traité de Washington.

SOMMAIRE

POUR les DAMES p. 4,5,7,8
EDIT. . . . . page 6
THEATRES . . . . page 10
RADIO . . . . . page 16
FINANCE . . . . page 20
SPORT . . . . . page 22

HENRY MORGAN & Co.
LIMITED

HEURES du MAGASIN 9 A.M. à 6 P.M.

TELEPHONE PLateau 6261.

Notre salon de barbier pour messieurs est ouvert de 8 a.m. à 7 p.m.—Le samedi, de 8 a.m. à 9 p.m.

Bijouterie de Costume
en pierres du Rhin

Pièces scintillantes qui ont capté les yeux de la mode et ajouteront du charme même à votre plus belle robe.

Bracelets $2
Colliers $2
Pendentifs $2
Boucles d'oreilles . . . 1.50
Pinces 75

Voyez notre nouvelle bijouterie d'été

chaque article 55c et plus

Colliers et boucles d'oreilles — nouveaux modèles — belles couleurs pastel.

—Morgan—Arcade des dames.

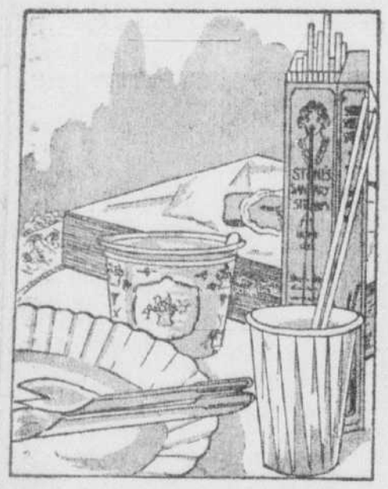

TOUT CE QU'IL FAUT POUR PIQUE-NIQUE

Assiettes de papier — grand choix. —La douzaine.. 6¢, 8¢ et 10¢ la douz.
Gobelets de couleur — vert, rose, jaune ainsi que blanc. Le paquet . . . . . 10¢
Pailles à boire — 500 dans une boîte . . . 35¢
Plus petites . . . . . 10¢
Serviettes de papier blanches, bonne qualité.
Paquet de 300 . . . . . 35¢
Paquet de 1000 . . . . . 95¢
Serviettes de papier pliées, prêtes à l'usage.
250 pour . . . . . 30¢
1000 pour 1.10
Serviettes de papier fini toile, pliées prêtes à l'usage. 40 enveloppées . . . . 10¢
Papier ciré — rouleaux de bonne grosseur — 15 feuilles dans chacun. —3 rouleaux pour 10¢
Nappes de papier — grandeur 61 x 84 pouces . . . . . 30¢
Gobelets — bonne qualité, bonne grandeur — blanc seulement. La douzaine . . . 10¢
Assiettes de bois — 6 par paquet. Le paq. 10¢

—Morgan—Rez-de-chaussée.

3.75 — Peu de chose à payer pour un Complet de Flanelle pour Garçon
Une Culotte droite

Elégamment confectionné en flanelle de choix, nuances de gris pâle et gris médium. Vestons à devant droit avec poches rapportées. Tailles pour garçons de 6 à 12 ans.

ENSEMBLES MATELOT en COUTIL BLANC pour GARÇONNETS, 3.50

Fabriqués par Barran's

Middie blanc et culottes courtes, finis avec garnitures marine. Tailles: 4, 5, 7 et 8 ans.

—Morgan—Rez-de-chaussée.

Un Exemple de Valeur !

Manteaux en Crêpe Canton de Soie
10.75

Elégants, pratiques, peu coûteux — nous sommes certains que vous n'avez jamais acheté de manteaux en crêpe Canton de soie de cette qualité pour si peu d'argent. Mais que cela ne vous inquiète pas — la qualité Morgan est toujours là quel que soit le prix annoncé. Le groupe de samedi comprend plusieurs modèles offrant un vaste choix. Noir, marine, ivoire.

Tailles: 14 à 46.

—Morgan—Deuxième étage.

Complet
4 pièces pour Hommes

$25

Pantalon pour les affaires

Culotte golf pour le jeu

Dans leurs tissus et leur confection, ces complets possèdent des qualités qui leur donnent une valeur bien supérieure.

Flanelles importées, homespuns et tweeds. Gris, fauve et brun. Modèles sac pour hommes, jeunes gens, courts et trapus.

Tailles: 35 à 44.

—Morgan—Rez-de-chaussée.

Nous avons fait faire ces Robes pour vous plaire
Et le prix a été fixé pour vous plaire $9

Des jeunes filles nous ont dit: "Nous aimerions payer moins cher et en acheter davantage." D'autres ont été franches au sujet de la réduction de leurs revenus. "Nous ne pouvons pas payer plus cher," dirent-elles. Alors nous avons eu une conférence avec un manufacturier de robes de haute valeur et le problème a été heureusement résolu.

Crêpe "Mist o'moon" et celasilk — lavables, durables — toutes les nuances d'été — véritables broderies à la main, brin tiré ou appliqués — c'est même plus que ce que vous demandiez. Tailles: 14 à 44.

—Morgan—Deuxième étage.

PLUS VOUS VIENDREZ DE BONNE HEURE, MIEUX CE SERA

Oxfords de Sport
à trépointe Goodyear pour Dames 4.65

En veau et en peau d'élan — fumée et brun, blanc et brun, blanc et noir. 200 paires seulement. — Pointures: 3 à 7 dans le groupe.

Sandales de Plage pour Dames—1.85

Tout vous plaira en elles — même le prix. Blanc, naturel, ou blanc et naturel. En toile à dessins floraux et en rayé à auvents — quelques-unes avec semelles de cuir — d'autres avec semelles de caoutchouc. — Pointures: 3 à 7.

—Morgan—Deuxième étage.

Oxfords de Sport et de Jeu
pour Enfants et Fillettes

En élan tout blanc, fumée et caramel, fumée et brun, avec semelles de caoutchouc spéciales.

Pointures: 5 à 7½, 1.85
Pointures: 8 à 10½, 2.15
Pointures: 11 à 2.. 2.45

—Morgan—Deuxième étage.

Souliers de Sport pour Hommes
4.85

Genre mocassin, en cuir à grain écossais noir ou brun, avec garniture en peau de cochon blanche—ou tout brun. Semelles de cuir ou de caoutchouc. — Pointures: 6 à 11 dans le groupe.

—Morgan—Rez-de-chaussée.

Oxfords pour Garçons

Noirs ou bruns, avec semelles à trépointe Goodyear et talons de cuir.

Pointures: 1 à 5½. La paire 3.65

—Morgan—Rez-de-chaussée.

PYJAMAS DE PLAGE POUR FILLETTES
2.50 à 4.50

Excellente valeur. Pyjamas de qualité supérieure, faits de superbes tissus. Les uns d'une seule pièce en duck blanc avec nouvelles garnitures ou patrons imprimés et chapeau à l'avenant, les autres deux-pièces avec pantalons de matelot, jaquettes courtes et béret à l'avenant.

Tailles: 8 à 16.

—Morgan—Rayon des juvéniles, —Deuxième étage.

Blouses en Filet
1.25

Il y en a qui les préfèrent aux chandails. Trois modèles. Nuances pastel. Tailles: 10 à 16.

Bérets, 85c

En laine, légers. Rose pâle, maïs, bleu, vert, orange, noir et rouge.

—Morgan—Rayon des juvéniles—Deuxième étage.

"Trows" de Matelot avec chandail de Laine et Casquette
L'ensemble complet 3.50

PANTALONS DE MATELOT, joliment confectionnés en duck cadet, marine ou blanc. Tailles: 10 à 16 ans. 1.50

CHANDAILS FERMES, en jersey de laine rayé, encolure ronde, manches courtes. Rouge et blanc ou marine et blanc. Bonnet sport à l'avenant. Tailles: 10 à 16 ans. L'ensemble $2

Nous vous suggérons d'aller voir la Revue Beach habillée par Morgan, mise à la scène par Loew's, comme partie du programme actuel du théâtre Loew's.

Oasis, poivre, Sénégal, fiesta, revelry, beige patou, fumée, allégresse, ondresse, brun fauve

Bas d'été
Prix spécial samedi

$1 la paire

Trois modèles. Chiffon le plus beau et le plus clair, à deux fils; aussi bas très longs, à trois fils, 48 de gorge, et un nouveau modèle fantaisie. Tous pure soie. Semelles berceau, talons français, chevilles bien ajustées. Tous fourniront une durée satisfaisante.

—Morgan—Rez-de-chaussée.

Costumes de Nuit
1.25

Nouveaux — et d'une valeur remarquable. En crêpe de coton, avec amusants dessins enfantins. Fond blanc, rose pâle ou bleu. Coupe ample.

—Morgan—Deuxième étage.

Robes Imprimées
Valeur Exceptionnelle
1.65

Plusieurs etaient à des prix plus élevés. Les patrons sont charmants et les modèles adorables. Types à corsage et à lignes droites. Quelques-unes avec smocking à la main, d'autres avec nervures ou boutons au crochet. — Tailles: 2 à 6 ans.

—Morgan—Deuxième étage.

CHAPEAUX POUR GARÇONNETS—$1

En beau piqué, joliment confectionnés avec bords cousus et calotte sectionnée. Azur, maïs, blanc et vert.

Pointures: 19½ à 21.

BONNETS D'ORGANDI
1.75

Modèles froncés, ruchés, tailleur et brodés. Nuances de rose pâle, Nil, pêche, orchidée. Valeur exceptionnelle.

Pour 1 à 3 ans.

—Morgan—Deuxième étage.

Kimonos en Edredon
Epaisseur d'été
$3

Valeur réellement merveilleuse—vous l'admettrez quand vous verrez la qualité et les jolis appliqués. Collets châles Peter Pan. Rose pâle, azur, vert.

Tailles: 2 à 6 ans.

—Morgan—Deuxième étage.

LA PRESSE EST LE JOURNAL FRANÇAIS LE PLUS GRAND DU MONDE

LA PRESSE

LE JOURNAL DE FAMILLE QUI RENSEIGNE SUR TOUT

MONTREAL, VENDREDI, 27 MAI 1932 — LE JOURNAL DONT LES EDITIONS PRINCIPALES ONT LE PLUS FORT TIRAGE MOYEN DE TOUS LES QUOTIDIENS DU CANADA

Le noir Phillip Kane est tenu criminellement responsable de la mort de la jeune M. McLeod

Le jury n'a pas délibéré longtemps avant de faire porter sur lui la responsabilité du crime. — Témoignage de l'enfant. — Rapport du médecin.

La Cour encombrée

Le jury du coroner, à l'enquête tenue ce matin, sur la mort de Mme Muriel McLeod, 28 ans, 3724 avenue Colonial, trouvée étranglée dans son lit, le 21 mai, vers 7 h. 30, a. m., par deux médecins des environs et ensuite par la police, a tenu criminellement responsable de cette mort, un nommé Phillip Kane, un noir, demeurant aussi à l'adresse mentionnée, qu'on avait jusqu'ici détenu comme témoin important.

C'est après avoir entendu la preuve des circonstances que le jury a laissé tomber le poids de la responsabilité sur les épaules de Kane, qui vivait avec la victime depuis près d'un an.

Les deux médecins

Les deux premiers témoins furent les docteurs Roméo Boucher, 312 Square S.-Louis, et Léopold DesForges, 3470 avenue Laval.

Le premier déclara que Kane s'était rendu chez lui vers 7 h. 30 lui demandant de venir voir sa femme qui avait été étranglée dans la rue.

Le médecin a déclaré qu'il avait appelé d'abord la police avant de se rendre sur les lieux. Il a aussi déclaré qu'à son arrivée à la demeure, la victime était morte. Sur une question du coroner, le témoin ajoute qu'il y avait un enfant dans un petit lit, mais qu'il dormait profondément. Le bambin, d'après le témoin interrogé, a été éveillé une demi-heure plus tard.

Le docteur DesForges corrobora le témoignage du médecin qui l'avait précédé en ajoutant toutefois que pendant le temps de sa visite sur les lieux, il avait remarqué que la police semblait surveiller le dénommé Kane, mais qu'il n'était pas encore en état d'arrestation.

Le Dr R. Fontaine

Le docteur R. Fontaine, médecin-légiste, lut ensuite son rapport, après avoir donné un récit oral de ses constatations faites sur la scène du drame, le 21 mai dernier.

Le médecin-légiste donna une description du sillon découvert sur le cou de la victime et qui ne laissait aucun doute qu'il avait été la cause de la mort. Le docteur Fontaine parla aussi des recherches qui avaient été faites le matin même pour trouver la corde qui avait causé le sillon sur le cou de la victime. Il continua en donnant le rapport de l'autopsie qui révélait toutes les marque de l'asphyxie.

L'analyse de sang n'a révélé aucune trace d'alcool. En concluant le docteur déclara que la mort avait été causée par un étranglement au moyen d'une corde. Cette corde fut trouvée sèche, sur un sol humide, dans la cour attenante à la demeure, le matin même du crime, par le sergent-détective T. Therrien, de l'escouade des homicides.

L'enfant témoigne

Mme Elena Delorimier, bonne, au service de la police de Montréal, interpréta le témoignage du petit Foster Kane, fils de la victime, âgé de 4 ans et 2 mois que le coroner appela dans la boîte aux témoins.

Le petit demanda des sous en arrivant devant le coroner. Il ne savait pas encore que sa maman était morte, victime d'un assassinat. Il a déclaré que sa mère avait cassé un châssis. Il a aussi reconnu le noir Kane, comme son père devant la Cour. Mais le coroner n'a pas voulu insister sur l'interrogatoire du bambin. Mes Harry-M. Budyk et John Elliott représentaient l'inculpé.

Bédard est acquitté mais Lavigne ira à l'examen volontaire

Lucien Savard, alias Lavigne, 826 rue Bonsecours, a subi son enquête préliminaire, ce matin, devant le juge Amédée Monet sous l'accusation d'avoir, le 18 mai courant, obtenu une somme de $13 de Mme N. Miron, 4850 rue Saint-Denis, sous de fausses représentations. Il subira son examen volontaire le 31 du courant sous cette accusation, et en attendant il pourra être remis en liberté provisoire en fournissant un cautionnement de $800. Lavigne avait été relâché, la semaine dernière, sous un cautionnement de $500, mais la personne qui avait fourni ce cautionnement s'est retirée, ce matin, avec la permission du juge.

Lavigne s'était présenté chez Mme Miron comme étant un officier du service préventif de la Commission des liqueurs de Québec et lui avait lu un mandat d'arrestation, la sommant de comparaître en Cour deux jours plus tard sous l'accusation d'avoir vendu de l'alcool sans permis; mais il avait ensuite déclaré qu'il annulerait ce mandat moyennant une somme de $100.

Le lendemain il revint chercher cette somme, mais deux détectives étaient cachés et ils le virent accepter une somme de $13 de Mme Miron en acompte sur la somme de $100 exigée. Ils opérèrent aussitôt son arrestation.

M. Armand Bédard, 30 ans, 1713 rue Saint-Hubert, qui était accusé d'avoir pris part à ce subterfuge, a été acquitté honorablement par le juge Monet.

Lord Bessborough, hôte de la section Jean Brillant, V. C.

Cet après-midi lord Bessborough sera reçu par les membres de la succursale Jean-Brillant V. C. de la Légion canadienne. La réception aura lieu dans le mess des officiers des Fusiliers Mont-Royal et seuls les membres de la succursale seront admis et présentés au gouverneur général. Tous devront être rendus pour 5 heures.

Le veau allemand, l'ambassadeur espagnol, les captifs canadiens

Si l'internationalisme de la Société des nations a d'aussi concluants effets que celui d'un petit incident qui se passa durant la guerre, on en verra bien d'autres sous le soleil, et l'entente entre les peuples est bien près d'être conclue... peut-être?...

Voici donc l'aventure qui suggère cette pensée profonde quand à l'amitié prochaine du monde. Un ambassadeur espagnol, dans le but de faire respecter les lois consenties entre les divers belligérants quant au soin des captifs, se dirigea un jour vers un camp-prison boche pour faire enquête sur le traitement d'un kommandatur autrichien envers les Russes et les Anglais capturés sur le front français.

Dès que les officiers eurent appris le dessein du plénipotentiaire, ils firent porter en vitesse, une charge de veaux dans la cuisine des captifs. L'enquêteur passa, vit et approuva. Mais à peine était-il disparu que les veaux étaient remis sur un camion et apportés au camp des soldats autrichiens.

Cependant pour qu'il y ait une fin heureuse à l'histoire, disons que les prisonniers purent subtiliser deux bêtes, qu'ils dévorèrent à belles dents.

Cette petite histoire comique a déridé quelque peu, les commissaires des réparations, qui entendent depuis quelques jours les pénibles récits des ex-prisonniers de guerre canadiens. Elle a été racontée par J. Blue qui habite Westmount. C.-T. Spencer a relaté aussi une navrante odyssée qui ressemble beaucoup à celle dite par ses prédécesseurs.

Feux de forêts dans le nord et orages au sud

Toronto, 27.—Tandis que les citoyens du nord attendaient anxieusement la pluie pour arrêter les feux de brousse qui font rage depuis des semaines, ceux du sud de l'Ontario s'éveillaient en constatant qu'un des plus violents orages électriques de la saison avait visité le district.

La tempête a causé une perte de vie et de forts dommages dans les districts de Windsor et de Perth. Un cultivateur, Cyril Jenner, 33 ans, a été tué par la foudre. Des arbres ont été déracinés, des granges renversées et des bâtisses déplacées sur leurs fondations. Trois moutons ont été tués dans Perth.

De nombreux sous-sol ont été inondés et quelques pouces de pluie couvraient les rues de Sarnia. Les récoltes croissantes, dans la région, ont été aplaties; ailleurs, des champs de maïs ont été inondés.

Dans le district de Toronto, des jardins potagers ont été ravagés par la pluie diluvienne.

Une lutte réussie

North Bay, Ont., 27.—Les feux de forêts qui menaçaient l'Ontario nord depuis des semaines sont graduellement maîtrisés aujourd'hui comme des centaines de pompiers fatigués continuaient la lutte.

On a reçu des rapports encourageants de Fort Frances à Thunder Bay et à l'est jusqu'à la rivière Tweed. Le chef du service forestier W.-B. Greenwood rapportait hier soir que ses hommes avaient le dessus dans le canton McNish parcouru depuis deux jours par le plus violent incendie qu'on ait vu depuis 10 ans. La bataille se concentrait sur la lisière de la réserve forestière de Temagami et Greenwood espérait bien que cette riche forêt serait sauvée.

L'hon. M. Finlayson, ministre des terres et forêts en Ontario, a déclaré hier que le gouvernement provincial avait fait un arrangement avec des compagnies d'aviation pour obtenir l'usage de leurs avions.

Les météorologistes prédisent des vents frais et un ciel nuageux.

La pluie qui sauve

Sudbury, Ont., 27.—Une pluie qualifiée de "pluie d'un million de dollars" est tombée sur le nord de l'Ontario, de bonne heure aujourd'hui, et a apporté du soulagement aux forestiers engagés dans la lutte contre plusieurs incendies.

A Matachewan, dans le nord, la neige tombait. A Rouyn, il y a deux pouces de neige.

L'Etat, seul propriétaire à Vera Cruz

(Service de l'United Press, spécial à la "Presse")

Mexico, 27. — Le gouverneur de l'Etat de Vera Cruz, Adalberto Tejeda, a publié un décret visant à exproprier les propriétés privées y compris les terres, les immeubles et les industries comme cela serait nécessaire pour mettre fin à la dépression économique, disent des dépêches de Jalapa, capitale de Vera Cruz, au journal "La Prensa".

Le révérend se croit calomnié par la police

Il aurait remis au colonel Lindbergh personnellement une demande de rançon.

M. ANTHONY HAUCK

(Service de l'United Press, spécial à la "Presse").

Norfolk, 27. — Le révérend H. Dobson-Peacock, a déclaré ici ce matin qu'il s'était rendu à Hopewell, N.-J., et qu'il avait transmis au colonel Lindbergh la demande supposée d'une rançon de $25,000.00 faite par de supposés ravisseurs à J.-H. Curtis. Cette déclaration fut corroborée par Guy-H. Burrage, amiral en retraite qui collaborait avec le mystificateur Curtis.

Le pasteur a dit qu'il faisait cette déclaration parce que la police et certains journaux faisaient des insinuations contre lui. Il s'est aussi dit certain que le colonel Lindbergh corroborerait son témoignage.

Flemington, N.J., 26 (P.A.) — Le colonel Chas.-A. Lindbergh a annoncé officiellement qu'il était décidé à déposer personnellement contre l'homme qui, par ses faux rapports, le lança dans une chasse de trois semaines pour retrouver un bateau imaginaire à bord duquel était censé se trouver son enfant. Cette nouvelle a été communiquée, hier soir, par le procureur Anthony M. Hauck, après que l'on eût appris de source officieuse que John-Hughes Curtis aurait été condamné par le grand jury du comté d'Hunterdon à subir un procès sous l'accusation de fausses manoeuvres pour retrouver l'enfant de l'aviateur.

Le procureur Hauck s'est refusé à confirmer cette nouvelle disant que la décision du grand jury serait communiquée, samedi matin, au juge T.-W. Trenchard de la Cour Suprême.

Il déclara toutefois d'une façon parfaitement nette que le Col. Lindbergh témoignerait personnellement contre Curtis si un procès avait lieu. Quant à Mme Lindbergh, elle ne serait pas appelée à comparaître.

Au début de cette semaine, Hauck avait annoncé que le colonel n'était pas disposé à témoigner contre l'armateur de Norfolk dont les histoires l'avaient déterminé à monter à bord d'un bateau et à fouiller les mers à la recherche d'un bateau qui n'existait pas.

"Je ne sais pas encore, a dit le procureur, si l'amiral Burrage et le doyen Peacock seront appelés à déposer".

Depuis hier les avocats de J.-H. Curtis sont affairés; ils ont annoncé qu'ils avaient fait des découvertes importantes, au moyen desquelles ils espèrent sauver leur client de la prison.

Agresseur d'une femme âgée de 54 ans devant la Cour du Banc du Roi

Un individu du nom de Georges Ouimet subit actuellement son procès devant les Assises sur une accusation de s'être porté à des voies de faits criminelles sur la personne d'une femme âgée de 54 ans. Ce crime aurait été commis, le 18 janvier dernier, dans une cour, rue Sainte-Marguerite, entre 10 h. 30 et 11 h. p. m.

La victime a raconté qu'elle avait été conduire une amie à l'angle des rues Sainte-Marguerite et Notre-Dame. En revenant, un individu la suivit puis, la dépassa. Vis-à-vis l'entrée d'une cour, elle fut attirée de force par l'individu, qui se porta à des voies de fait criminelles sur sa personne après l'avoir à demi étranglée.

Un passant, qui entendit des gémissements dans la cour, avertit le propriétaire d'un restaurant mitoyen du théâtre de l'agression. Deux clients se rendirent dans la cour et se saisirent de Ouimet au moment où il commettait son acte criminel.

La Couronne n'a fait entendre que trois témoins et a ensuite déclaré sa preuve close. La défense a laissé entendre qu'elle avait quatre témoins à faire entendre. La cause se terminera probablement aujourd'hui.

Une autre inondation dans le Lincolnshire

Londres, 27. — La rivière Trent dont le cours grossissait depuis quelques jours déverse aujourd'hui de son lit et inonde plusieurs villages du Lincolnshire. L'eau inonde le premier plancher d'un grand nombre de maisons. Cette inondation vient à la suite de celles qui ont causé plus de 2 millions de dollars de dommages la semaine dernière dans d'autres parties de l'Angleterre, où plus de 600 familles sont encore sans foyer.

Le conseil municipal de Doncaster a organisé une flottille de 40 chaloupes qui transporte les gens pour les courses qu'ils ont absolument besoin de faire. On évalue à $250,000 les dommages causés par l'inondation de la rivière Trent.

Encore un enlèvement

(Service de l'United Press, spécial à la "Presse".)

Riverside, Californie, 27. — La police de Basse Californie est aujourd'hui à la recherche d'un individu armé qui aurait fait arrêter l'automobile de Mildred Cutler, jeune fille âgée de 20 ans, en aurait chassé son compagnon et se serait enfui avec la jeune fille terrifiée.

Mlle Cutler est la fille d'un agent de police de Californie.

La police s'est empressée de poster des agents sur toutes les routes conduisant à Los Angeles.

Riverside, Californie, 27. — Mlle Mildred Cutler qui fut enlevée hier par un individu qui chassa son compagnon de l'automobile dans lequel ils se trouvaient tous, est revenue chez elle aujourd'hui.

Elle raconta que l'homme l'avait forcée de le conduire jusqu'aux portes de la ville et qu'il s'était ensuite enfui. Elle est revenue chez elle avec son automobile, énervée, mais sans blessures.

Un ennemi que l'Angleterre peut extrader

L'homme arrêté à New York est bien l'espion Fritz Joubert Duquesne, dit-on à Londres.

Agent très dangereux

(Service de l'United Press, spécial à la "Presse")

Londres, 27. — Le gouvernement a décidé que l'homme détenu par la police de New-York est Fritz Joubert Duquesne, espion durant la guerre et ennemi de l'Angleterre, apprend-on aujourd'hui de source autorisée.

Le gouvernement a aussi décidé que la première demande d'extradition sous l'accusation de meurtre en haute mer est encore valide et que si l'on décidait de le ramener ici pour lui faire subir un procès, il ne serait pas nécessaire de préparer une autre demande d'extradition.

Londres, 27 — (Presse Associée) — Le ministère de l'Intérieur considère une demande d'extrader le capitaine Frederick Joubert Duquesne appelé "le plus habile et le plus dangereux" agent des puissances centrales durant la guerre.

On a expliqué officiellement que Duquesne, contrairement à certaines rumeurs, n'était pas considéré comme impliqué dans la perte du croiseur "Hampshire" portant Lord Kitchener alors chargé de réorganiser l'armée russe.

Si Duquesne est extradé, ce sera pour répondre à l'accusation d'avoir causé la mort de trois matelots anglais dans l'explosion du "Tennyson" au large des côtes brésiliennes il y a 15 ans.

* * *

(Service de l'United Press, spécial à la "Presse")

Bruxelles, Belgique, 27. — Le capitaine Fritz Joubert Duquesne, que le gouvernement anglais rechercherait comme espion et comme dynamitard de navires britanniques, était bien connu de la police bruxelloise.

Duquesne fut déjà déporté de Bruxelles aux Bermudes, dit-on, au bureau du bourgmestre (maire) mais il s'évada et revint ici après avoir vécu à New-York. On dit que ses parents furent emprisonnés par les Anglais durant la guerre des Boers parce qu'ils étaient parents du général Joubert, chef des Boers.

Suivant ses connaissances ici, Duquesne haïssait profondément Lord Kitchener. Un homme que l'on croit être Duquesne est détenu à New-York pour identification.

Vol de bijoux, rue Sherbrooke Ouest

L'un des vols de bijoux les plus considérables, rapportés à la police depuis plusieurs semaines, a été commis, hier, à la demeure de Mme J.-M. Elder, appartement 73, No 1509 ouest, rue Sherbrooke. Pendant l'absence de la plaignante, entre 3 heures 30 et 5 heures 30, hier après-midi, des cambrioleurs sont entrés dans la place à l'aide d'une fausse clef, et lui ont volé pour plus de $5,000 de bijoux, parmi lesquels il y avait une bague sertie de diamants, valant $4,500; une autre bague de $300, une troisième bague de $75, une épinglette de $400, des boutons de manchettes de $150, une montre de dame de $150, ainsi qu'une montre-bracelet de $75. Les voleurs ont aussi emporté une somme de $15 ainsi que différents autres articles dont Mme Elder n'a pu donner la liste immédiatement. Elle a porté plainte au poste de police No 20.

De son côté, M. Hyman Weber, 5333, rue Jeanne-Mance, s'est plaint au poste de police No 20, que des cambrioleurs se sont introduits dans sa chambre à coucher et lui ont volé deux sacoches.

Dans l'une, il y avait $50 et deux dentiers valant $40. Dans la seconde, il y avait un chèque, ainsi que différents articles.

Communistes condamnés

Sudbury, Ont., 27. — Sept communistes viennent d'être condamnés par le juge Edmond Proulx à être déportés après avoir purgé une sentence de six à douze mois.

Les surprises que réserve la guerre

Endingen, Allemagne, 27. — Oskar Daubmann, 36 ans, vétéran de la Grande Guerre que l'on avait cru mort depuis 16 ans, et dont le nom est gravé sur un monument aux braves, a écrit à ses parents pour leur dire qu'il venait d'arriver à Palerme, Italie, et qu'il serait bientôt au milieu d'eux.

Ce revenant raconte que, blessé pendant la bataille de la Somme, il fut fait prisonnier par les Français, qu'il s'évada et fut capturé puis déporté en Afrique d'où il revient actuellement.

Le consul général d'Allemagne à Naples a confirmé la nouvelle et a rassuré les parents qui se croyaient victimes d'une cruelle mystification.

Mlle Amelia Earhart assistera au Derby

(Service de l'United Press, spécial à la "Presse")

Londres, 27. — Amelia Earhart Putnam assistera à l'un des plus fameux événements sportifs au monde quand elle sera au Derby couru à Epsom Downs l'invitée de Lady Astor. Mlle Earhart sera assise près de la loge royale.

Au Musée des sciences, Mlle Earhart a examiné tous les modèles d'aéroplanes depuis les plus récents jusqu'à l'appareil des frères Wright.

Elle se propose de rencontrer de nouveau Amy Johnson et J.-A. Mollison et discuter encore les aspects de l'envolée transatlantique que ces derniers veulent entreprendre entre Londres et New-York.

New-York, 27. — George Palmer Putnam, s'embarquera ce soir à bord du paquebot allemand "Europa" pour rejoindre sa femme Amelia Earhart Putnam qui a survolé l'Atlantique la semaine dernière.

Pourquoi le bill du cabotage a été retiré

(Du correspondant de la PRESSE)

Ottawa, 27. — Relativement au bill du cabotage présenté aux Communes par l'hon. Alfred Duranleau, et qui a été retiré, le ministre de la marine fait la déclaration suivante:

"A la dernière minute il a été impossible au gouvernement de concilier les opinions divergentes des différents groupements intéressés à cette question.

"Quand le bill fut d'abord présenté à la Chambre le ministère reçut de nombreuses communications venant d'un peu partout. On s'est plaint surtout du fait que le ministère n'avait pas fourni d'occasion aux adversaires du bill de faire connaître leurs objections. Au nombre de ceux-ci, il y a plusieurs citoyens étrangers qui ont organisé des compagnies au pays avec une mise de fonds considérable. Ces compagnies de navigation sur les grands lacs emploient toutes des canadiens.

"Pour cette raison le gouvernement en est venu à la conclusion qu'il n'était que juste d'écouter les représentations que ces compagnies pourraient lui faire et il a décidé de remettre à la prochaine session l'étude du bill qui sera soumis à un comité spécial auquel les intéressés pourront faire les représentations qu'ils jugeront à propos.

Le Dr Benès n'attend rien des conférences de Genève

(Service de l'United Press, spécial à la "Presse")

Prague, Tchécoslovaquie, 27. — Le Dr Edouard Benès, ministre des affaires étrangères du gouvernement tchécoslovaque, a déclaré hier devant un groupe de ses collègues nationaux-socialistes, qu'il n'y a plus lieu d'attendre des résultats efficaces des conférences internationales.

Pessimiste, il a ajouté: "Les gouvernements ont montré peu d'aptitudes à conclure des compromis jusqu'ici et, en conséquence, point n'est besoin d'attendre de conclusions de la conférence du désarmement."

"Pour la même raison, il ne faut pas espérer trop de la conférence de Lausanne au sujet des réparations et des dettes de guerre, qui aura lieu le mois prochain", a encore dit le Dr Benès. "Dans le voisinage de la Tchécoslovaquie, la sécurité est de moins en moins assurée et nous devons être prêts à toutes éventualités".

Leurs Excellences Lord et Lady Bessborough visitent Villa Maria

A 11 heures ce matin, le gouverneur général du Canada, accompagné de son épouse, de M. A.-F. Lascelles, son secrétaire, des capitaines Stuart-French, A.D.C., et John Child, Bart., A.D.C., a visité cette vénérable institution de la Congrégation de Notre-Dame. On remarquera sur cette photo, prise à l'issue de la réception, de gauche à droite: la révérende Mère Saint-Valérien, supérieure générale de la Congrégation de Notre-Dame; l'abbé J.-A. Bastien, aumônier de Villa Maria; Lady Bessborough et le comte de Bessborough, gouverneur général du Canada; la R. M. Sainte-Agnès, supérieure de Villa-Maria; Mme T.-Chase Casgrain, les RR. MM. Thadée, supérieure provinciale et Sainte-Marie-Elisabeth, assistante générale. A l'arrière le groupe des invités. (Cliché la "Presse").

Villa-Maria a reçu la visite du gouverneur

Une exquise réception à Leurs Excellences Lord et Lady Bessborough.

Leurs Excellences le comte de Bessborough, gouverneur général du Canada et lady Bessborough, ont visité, à 11 heures ce matin Villa Maria, dirigée par les religieuses de la Congrégation de Notre-Dame.

Leurs Excellences étaient accompagnées des capitaines sir Stuart-French, A.D.C. et John Child, Bart., A.D.C. et par M. A.-E. Lascelles, secrétaire du gouverneur général. A leur arrivée, elles furent reçues par Monsieur l'abbé Albert Bastien, aumônier de Villa Maria.

Lord Bessborough fut très sensible à l'hommage que lui rendit par la voix des élèves la Congrégation de Notre-Dame. Dans sa réponse en anglais à une première adresse il agréa avec plaisir les rappels qu'on avait faits du passage d'un de ses ancêtres, sir Henry Ponsoby, à Montréal, qui servait dans les rangs de la garde d'honneur du gouverneur Monk. Parlant en français il évoqua le souvenir de la survivance de la pensée française et incita les élèves à porter bien haut le flambeau de la culture et de l'éducation qu'elles avaient le bonheur d'acquérir à des sources si fécondes.

Lord et Lady Bessborough ont signé le livre d'or de l'Institution.

Le programme

A l'arrivée de Leurs Excellences un orchestre attaqua les premières notes de l'hymne national puis les visiteurs vice-royaux ayant pris place sur des fauteuils placés face aux élèves de l'institution réunis l'orchestre joua avec brio le célèbre Largo d'Haendel. Cette pièce achevée, Mlle Betty Fitzpatrick a présenté avec infiniment de charme une adresse en anglais. Mlle Françoise Papineau avec non moins d'élégance en présenta une autre en langue française.

Mlles Jeannine Dorval et Manon Grothé offrirent une superbe gerbe de fleurs à Leurs Excellences et la délicieuse petite Audrey Robinson demanda un "grand" congé pour les élèves de la maison. Ce qui fut accordé avec grâce par Son Excellence le comte de Bessborough.

Ce dernier répondit en anglais et en français aux deux adresses. Un choral en langue anglaise, "Voices of the Angels" et un autre intitulé "Credo Patriotique" furent rendus à la perfection. Et c'est au son du chant "O Canada" que Leurs Excellences quittèrent la salle de réception pour passer aux salons de l'institution.

Les invités

Parmi les invités d'honneur on remarquait Mme Thomas Chase-Casgrain, M. le sénateur P.-B. Casgrain et son épouse, le lieutenant-colonel l'hon. R.-O. Grothé et Mme Grothé, MM. et Mmes Louis Hurtubise, Casimir Desaulles, J.-A.-G. Bélisle, Mme Merrill, Mme Conrad Manseau Mlle Heagan, Mme L.-P. Dorval, Mme Papineau et plusieurs autres.

Plusieurs anciennes élèves de la vénérable institution assistaient à cette réception empreinte d'une exquise discrétion.

Des Indiens blancs

(Service de l'United Press, spécial à la "Presse".)

Asuncion, Paraguay, 27. — Plusieurs personnages éminents du Paraguay, et parmi eux l'ancien ministre des affaires étrangères, Géronimo Zubizarreta, appuient une déclaration de l'explorateur américain, Donald Wees qui aurait rencontré des indigènes blancs près de la frontière du Brésil.

M. Zubizarreta prétend que ces indiens appartiennent à la tribu des Guyaquie, communément appelés Rubios". Ils sont gros et courts. Ces indiens a encore déclaré l'ex-ministre sont jaloux de leurs caractéristiques et refusent de se mêler aux autres tribus.

PORTEZ LA PLUME DE L'A. C. J. C. DEMAIN

Rouge, jaune, bleue ou verte, portez la plume de l'A.C.J.C. demain au revers de votre gilet, à votre boutonnière ou même à votre chapeau. Suivez la plume ; vous la trouverez toujours au chemin de l'honneur. C'est demain quête publique dans les rues de Montréal pour l'oeuvre de l'A.C.J.C. Tous ceux qui porteront la petite plume originale auront contribué à l'avancement de l'A.C.J.C. et des idéals canadiens-français qu'elle représente. Soyez chics; procurez-vous une plume de couleur.

Les 2 bandits ont été enfin logés au poste

Quatorze agents ont pris part à la capture de Lohr et de Long.

Robert-Georges Lohr et John Long, les deux individus recherchés par la police de Boston et qui, la semaine dernière, après une bataille au revolver, avaient réussi à prendre la fuite alors qu'ils étaient pourchassés par les sergents-détectives Black et Sylvestre, ont été capturés, hier soir, dans une pension, alors qu'ils revenaient du théâtre.

Comme pour un siège

Après 8 jours d'inlassables recherches, les détectives ont réussi, dans le courant de la journée d'hier, à découvrir la retraite des deux chenapans. L'on s'attendait à une vive résistance de la part des prévenus, aussi l'inspecteur Foucault, l'assistant-inspecteur Brodeur, et le capitaine Sévigny élaborèrent-ils avec soin, le plan d'attaque, afin de prévenir toute effusion de sang.

L'arrestation fut opérée avec une telle célérité que les Américains n'ont pas eu le temps d'opposer la moindre résistance. Lohr et Long n'étaient pas armés, lors de la descente des agents. On croit qu'ils ont dû laisser leurs revolvers dans leur automobile que la police recherche.

Forte escouade d'agents

La capture des prévenus a été opérée sous la direction du capitaine Sévigny ayant sous ses ordres le sergents-détectives Laroche, Bourdon, Gursky, Coulombe, Ludger Blanchette, Robillard, C.-A. O'Neill, Charland, Goldthorpe, Passmore, McCarthy, Black, Sylvestre et Lamoureux.

En revenant du théâtre, hier soir, Lohr et Long étaient loin de se douter qu'ils étaient étroitement surveillés. A peine étaient-ils entrés dans leur chambre que sept limiers se plaçaient aux portes et aux fenêtres de l'immeuble, pendant que sept autres portant le gilet de protection, faisaient irruption dans la place.

Le capitaine Sévigny à leur tête, les détectives pénétrèrent dans la chambre des deux jeunes gens. L'un des deux occupants éteignit aussitôt les lumières. Les agents qui se doutaient de ce geste, avaient apporté de puissants projecteurs électriques dont ils se servirent.

Un instant plus tard, les prévenus étaient dirigés vers la Sûreté où ils furent écroués.

A SUIVRE SUR LA PAGE 27

Lord Beaverbrook

Lord Beaverbrook, propriétaire du "Sunday Express", du "Daily Express" et du "Standard", de Londres, est arrivé à Montréal hier, en voyage de repos dans son pays natal.

On sait le rôle considérable qu'a exercé et que continue d'exercer dans la politique britannique ce compatriote canadien qui fut ministre de l'information sous Lloyd George pendant la grande guerre.

Depuis quelques années, il a préconisé une politique de libre-échange dans l'Empire. Il est d'avis que les diverses nations qui composent le commonwealth britannique trouveront avantage à s'accorder mutuellement des préférences commerciales.

Cette campagne dont il est encore le principal animateur a pris une ampleur imposante et promet de porter des fruits.

Homme d'action convaincu, lord Beaverbrook a de précieuses relations dans toutes les parties de l'Empire.

Ses nombreux amis de Montréal lui souhaitent la plus cordiale bienvenue.

Extraction sans douleur
DR A. MASSON
BE. 4613 — 4064, S.-Denis

LUNETTES
Par $1.00 semaine
Examen des yeux fait par un MEDECIN-OCULISTE attaché à la maison
AL. BENOIT-BENOIT
Docteur en Optique de Philadelphie
Opticien-optométriste de Québec
1617 rue ST-DENIS HAr. 0732

Des dents petites et blanches Dr?

Nous en avons, Madame, et à la portée de toutes les bourses.
Dr Gaspard FAUTEUX
Dentiste
LE FRANCO-AMERICAIN
1242 rue SAINT-DENIS.
HArbour 7150-7159 Montréal

TOUSIGNANT
& FRERES LTEE
Maison Canadienne Française
BEURRE
Qualité Supérieure 19c
Très bon Beurre Garanti 17c
Beurre pour la Cuisine 15c
9 MAGASINS
(312 rue Saint-Hubert
5167 rue Clarke
5539 rue Ontario Est
2929 rue Masson
2034 rue Mont-Royal Est
1148 rue Mont-Royal Est
1587 rue Ontario Est
2399 rue Ontario Est
1584 rue Ste-CATHERINE EST

OPTOMETRISTES OPTICIENS A
271
L'HOTEL - DIEU DE MONTREAL
MONTREAL
CARRIÈRE & SENÉCAL LIMITEE
271 RUE SAINTE-CATHERINE EST — Tél. La. 7070

Achetez les pneus Seiberling
Ils ne coûtent pas plus cher et ne deviennent jamais lisses.
PAYEZ TOUT EN CONDUISANT
— 12 mois pour payer —
United Tire Stores

La Vie Féminine

Le Courrier de Colette

Le goût excessif de l'auto peut creuser de vilains trous dans un budget modeste.

D.—J'ai cinq enfants de dix à dix-sept ans et voici ce que je dépense par quinzaine pour la nourriture: six livres de beurre, six livres de graisse, quatre livres de fèves, quatre livres de pois, trois livres de riz, dix livres de sucre, cinq livres de farine, une livre de thé, une livre de café, vingt-quatre pains, pour $1 de lait, pour $2.50 de viande, quatre douzaines d'œufs, quatre boîtes de tomates et trois boîtes de blé-d'Inde. Nous payons $30 de loyer et $8 à $10 par mois de luminaire. Mon mari gagne quatre-vingt sous de l'heure et travaille à peu près huit heures par jour. Depuis six ans, il s'est acheté cinq automobiles. Dans la maison nous avons juste le nécessaire et nous n'avons pas un sou à la banque. Pour moi et mes enfants, mon mari trouve toujours qu'il dépense trop, pour lui, jamais assez.

Il n'est pas seulement égoïste, il est paresseux. Nous avions du bois pour deux ans qui nous avait été donné, il a préféré le faire scier à moitié plutôt que de faire lui même cette besogne pendant ses loisirs. Il lui faut ce qu'il y a de plus cher, en fait de radio; c'est comme pour ses automobiles. Dites-moi lequel de nous deux a le plus de bon sens?—UNE DÉCOURAGÉE.

R.—Le salaire de votre mari, s'il ne perd pas de temps, se trouve être de $1800 par an. Le budget que vous me détaillez se monte à peu près à $1000. Le vêtement, l'eau, les assurances si vous en avez, quelques item pour la nourriture, comme les pommes de terre, par exemple, n'y sont pas compris, de même que les fournitures de classes des enfants, l'entretien de la maison, les comptes de médecins, de pharmaciens, etc. Disons qu'il reste à votre mari, une fois tout cela payé $800 par année. Ce n'est pas assez assurément pour se payer cinq automobiles en six ans, ni ce qu'il y a de plus beau en fait de radio.

Je présume qu'il doit "barguiner" de vieilles voitures et qu'il abuse de votre inexpérience pour vous faire croire que ce sont des autos de luxe. Je ne l'en excuse pas. Il ferait beaucoup mieux d'économiser quelque peu sur son salaire en prévision des mauvais jours, ou de faire donner à ses enfants une instruction qui leur permette de gagner honorablement leur vie.

Essayez, en faisant appel à son jugement, de le lui faire comprendre; vous aurez bien du mérite si vous y parvenez. L'automobile exerce sur certains hommes une fascination irrésistible; ils ne peuvent littéralement s'en passer, quand une fois ils en ont eu une en mains. Cette passion sera plus forte peut-être chez votre mari que ne le seront vos objurgations. Il n'y aura, alors, qu'à vous contenter de la paix de votre conscience, quand vous aurez fait votre possible et à ne plus revenir sur le sujet, dès que vous aurez jugé que c'est inutile. Car, il ne servirait à rien de compliquer encore votre vie et celle de vos enfants par des querelles et des scènes sans résultat.

Vos enfants seront bientôt en état de gagner leur vie et leur indépendance; ce serait une erreur de leur gâter le séjour de la maison paternelle par de la mauvaise humeur ou du désaccord. Votre mari vous donne pour les besoins de la vie à peu près les deux-tiers de son salaire; vous ne pouvez guère demander davantage, si ce n'est qu'il ne fasse pas de dettes et qu'il use raisonnablement du tiers qui lui reste en mains. Cela, vous pouvez le demander, mais non l'exiger. Alors, que voulez-vous? Il faut bien s'accommoder d'une situation que l'on ne peut changer. — **COLETTE.**

D.—Je dois me fiancer en juillet et mon futur désire que les fiançailles soient officielles. Comment faire les choses? Les parents et amis doivent-ils être avertis par lettres et doivent-ils envoyer un cadeau? Sont-ce les parents de la jeune fille qui se chargent de tout? — VIOLETTE.

R.—Les fiançailles sont officielles dès que la famille les a annoncées. On peut en faire part verbalement et la mère de la jeune fille peut en profiter pour recevoir à dîner ou au thé, les membres des deux familles et quelques invités. Les choses se font simplement et sans apparat. On n'envoie pas de cadeau à cette occasion.

D.—Je vais assez souvent chez une amie qui a des frères; un jour que je l'invitais à venir chez moi, je priai ces jeunes gens, mais ils ne vinrent pas; mon amie me dit qu'ils n'aimaient pas sortir. Depuis ce temps cependant, l'un d'eux vient me reconduire chez moi assez souvent. Devrais-je lui renouveler mon invitation? — J'AI BIEN HÂTE DE SAVOIR.

R.—Si l'occasion s'en présente et si vous avez raison de penser que cette fois, l'invitation sera acceptée, oui.

D.—Que pensez-vous des jeunes filles qui n'apprécient pas les garçons assez bien élevés et assez intelligents pour ne pas les embrasser à tout propos? C'est la manière d'agir de plusieurs jeunes gens et ils n'en sont pas plus estimés pour cela; au contraire, ils sont souvent tournés en ridicule et traités d'imbéciles et d'encombrants. Qu'en pensez-vous? — ? ? ?

R.—Ce sont les jeunes filles qui doivent régler cette question, car un garçon qui embrasse une jeune fille qui se laisse faire n'a rien à perdre en l'aventure, tandis que la jeune fille risque sa réputation et s'expose à être mal jugée et à perdre des chances d'avenir.

D.—Quelle doit être l'attitude d'une jeune fille lorsqu'un homme âgé lui est présenté? Doit-elle se lever si elle est assise?—MERCI.

R.—Elle peut rester assise et dire simplement: bonjour monsieur; à moins qu'il ne s'agisse d'un vieillard très vénérable, auquel cas, il convient de se lever et de s'incliner légèrement.

COLETTE

On est prié ...

De ne formuler qu'une seule demande à la fois.

De ne demander aucune adresse commerciale; les annonces y pourvoyant.

De donner son adresse quand on demande à échanger recettes, chansons ou renseignements.

De ne poser autant que possible que des questions d'intérêt général.

D'être patients, enfin, parce qu'aucune lettre ne peut recevoir sa réponse dans la semaine où elle a été écrite. Le courrier est, pour cela, trop volumineux.

GRACIEUSE

Manteau de rugesiah vert-bouteille avec ceinture de daim vert-clair.

BIENVENUE

Robe de lainage rouge. Des jours noirs garnissent la jaquette, qui se porte avec une blouse à petits volants de voile de soie blanc. Modèle de Henri Paris.

Dans le monde

Gai, gai, marions-nous

On se marie beaucoup au printemps, sans doute parce que l'espoir des beaux jours met de la joie au cœur, et aussi parce que l'on peut partir loin des villes, vers des sites enchantés où les fleurs, les feuilles et les branches invitent à la poésie.

On dit aussi que le printemps est fertile en présents du ciel. Il est enfin placé sous de favorables augures, et comme l'on comprend que ceux qui commencent de vivre désirent s'embarquer dans de bonnes conditions!

Sobriété

Les robes de mariée de cette année seront ce qu'elles avaient cessé d'être, très allurées, très sobrement distinguées. On revient aux lignes classiques, à la jupe longue et à la traîne non plus fausse et adaptée, mais bel et bien à celle qui appartient à la robe. Et c'est tant mieux d'avoir rendu à la toilette de ce jour unique dans la vie sa douce majesté.

Tissus

Comme tissu pour la robe d'épousée, le satin est à nouveau en faveur, cependant l'on fait aussi du crêpe de Chine et du très beau marocain qui ressemble à de la peau de gant et silhouette admirablement. Je ne vous étonnerai pas en vous disant que l'on fait des robes de mariée en jersey et en laine et soie. Il y a longtemps que les innovations en tissus ne suscitent plus de réflexes, car nous nous habituons assez facilement aux miracles du progrès.

Le satin ou le chine artificiel sont très brillants et fournissent une très belle toilette.

Le voile

Comme voile, le tulle; mais vous pouvez aussi avoir du tulle point d'esprit avec petits pois et bordure de très étroite dentelle. Voile rond aux coins et qui descend à peine sur la poitrine devant et s'arrête au bas de la jupe derrière.

Nous ne sommes point assez fortunées pour parler des voiles merveilleux que nous montrent les collections de couture avec des mariées en rose pâle et en bleu-pâle, voile légèrement teinté avec bandes de point d'Angleterre. Mais cela peut tout de même nous indiquer que la belle dentelle, si on en possède dans les souvenirs de famille, peut s'incruster dans le voile, à hauteur de la tête, pour former coiffure.

Longueur

Comme longueur de jupe, laissons-la arriver à la cheville, dégageons toujours un peu devant — pour qu'il n'arrive pas d'accident en gravissant les degrés de l'église, donnons la longueur d'une demi-traîne derrière. Cela est très suffisant comme ensemble, plus serait exagéré et prétentieux. On peut border la jupe d'une petite chicorée, d'un natté ou d'une torsade du tissu pour lui donner du poids et faire bien tomber la traîne.

Les manches

Les manches sont longues et gantantes, le corsage très collant ou bien à devant drapé, cela selon la corpulence, naturellement. La jupe se monte haut sur le corsage et se fait assez collante des hanches, d'une allure légèrement princesse.

Simplicité

On ne garnit presque plus la robe d'épousée en fleurs d'oranger. Quelques boutons formant cocarde se placent soit à l'épaule, soit à la ceinture, au devant du corsage, en motif sobre. Pour la coiffure, il en est de même, la couronne est remplacée par un petit diadème où les boutons et quelques fleurs épanouies d'oranger se mêlent aux perles, et forment une coiffure harmonieuse et coquette. Le voile s'arrange avec des épingles en perles fines.

Le cortège

Depuis quelque temps, on a pris l'habitude de vêtir les demoiselles d'honneur avec des robes de même teinte, cela fait un ensemble des plus gracieux. Plus il y a de demoiselles d'honneur, plus cet ensemble est charmant. La couleur rose est-elle choisie, toutes sont en rose, mais dans des tons différents afin qu'ils conviennent à chacune; et le tout ressemble à un vivant bouquet.

Les mères

Le noir n'est plus de rigueur pour la mère des époux. Le gris, le blond, le ton écaille, un beau vert, du noir et blanc, du marine même, pourvu que la couleur choisie convienne à la silhouette ou au genre de la personne. Comme tissu, le crêpe de Chine, le crêpe satin, le crêpe Georgette, la dentelle ou le velours souple sont à choisir.

Manteaux nouveaux

Les tissus des manteaux: Tous les beaux lainages qui servent à la confection des tailleurs pourront servir aux manteaux et nous devons ajouter les shantungs et les toiles de soie ou les mélangées soies et laines.

Les coloris: Les manteaux se feront ou plus clairs ou plus sombres que les robes qu'ils auront à accompagner. Nous aurons pourtant deux couleurs en haute vogue: ce sont le tout blanc et le tout noir. Ces deux couleurs permettront le port de toutes sortes de robes et auront la vertu de s'assortir à toutes qu'elle soient sombres ou claires.

Autrement nous voyons une préférence marquée pour le brun, le tête de nègre qui est presque noir. On parle d'une vogue de gris argent qui serait dans le même ordre d'idées que pour le brun moins remarquable que le tout blanc. Et au fond cela nous permet de conclure que nous porterons pour le printemps ou l'été, des vêtements très sombres ou très clairs.

Les garnitures: Les découpes, les piqures, les dentelures de bordure et d'encadrements, les ganses en rangs nombreux seront avec les fourrures de belle saison les parures possibles à poser sur les manteaux lorsque leur forme demandera des garnitures, car nous aurons beaucoup de manteaux nus ne valant que par leur coupe sélectionnée et originale un peu masculine et très nette.

Les fourrures d'été qu'il conviendra de choisir sont: la belette, la gazelle, la fouine, l'hermine blonde, le breitschwantz blanc, la taupe que l'on teint au ton du vêtement.

Sur les cols des manteaux on passera aussi des colliers de renard, ces colliers étant interchangeables et passant d'un manteau à l'autre comme un collier véritable dont ils ont la forme.

L'Art Culinaire

Carré d'agneau diablotin. — Parez et raccourcissez deux carrés d'agneau de lait très frais. Assaisonnez-les de sel, de poivre et commencez la cuisson sur le gril à feu modéré. Lorsque les carrés sont à peu près à point, enduisez-les d'un mélange de moutarde et de beurre fondu, trempez-les dans la chapelure blanche et remettez sur le gril, faites dorer des deux côtés et servez avec, dans une saucière, une sauce piquante liée à la moutarde.

* * *

Ris de veau

Le ris de veau représente l'un des plus fins produits en boucherie, il peut donc figurer dans les menus les plus riches.

Le ris de veau doit être dégorgé dans l'eau courante pendant quelques heures afin de le faire blanchir, cette dernière opération prend environ dix minutes; votre ris de veau est prêt pour être accommodé de différentes façons.

* * *

Blanc-manger au citron. — 1 c. à soupe de gélatine, ¼ tasse d'eau froide, 2 tasses de lait, 1 oeuf, légèrement battu, ¾ tasse de farine de riz, ¼ tasse de sucre, 1 c. à soupe de beurre, ½ citron.

Mêlez la gélatine avec l'eau. Versez une tasse de lait dans une casserole, ajoutez les oeufs et agitez sur le feu cinq minutes. Mêlez la farine de riz avec le reste du lait, ajoutez le beurre et le sucre, remuez sur le feu jusqu'à épaississement et ajoutez ensuite le mélange d'oeufs, la gélatine et les jus de citron coulé. Brassez pour dissoudre la gélatine, versez dans un moule passé à l'eau froide et laissez prendre.

Foie de veau

Coupez votre foie de veau en tranches assez minces, assaisonnez et passez-les ensuite dans la farine; faites-les sauter dans le beurre noisette (le beurre devient noisette quand il prend une couleur brune).

Dressez vos tranches de foie sur un plat en plaçant sur chaque tranche du bacon grillé, arrosez le tout avec le beurre de la cuisson.

DUPUIS

L'été . . . avec ses plages, ses réceptions au grand air . . . les joyeuses promenades sans chapeau . . . exige l'ondulation permanente.

Spéciaux au

"Salon d'Auteuil"

Ondulation permanente "Croquignole" ou "Spirale" au complet avec l'ondulation à l'eau, sans autre déboursé. 3.95

Permanente croquignole "Moderna" la plus nouvelle actuellement à New-York. Au complet avec ondulation à l'eau, sans autre déboursé. 5.95

Prenez votre engagement maintenant

PLateau 5151 — Local 319

Dupuis Frères LIMITÉE

J.-N. Dupuis, *prés. honoraire* Albert Dupuis, *président*
A.-J. Dugal, *v.-p. et dir. gér.* Armand Dupuis, *sec.-trés.*

Garantis frais

SOYEZ AUX ÉCOUTES
Le poste CFCF, les mardis à 9 P.M., et le poste CKAC, les mercredis à la même heure. Premier prix—un superbe service à thé en argent—cinq prix additionnels de valeur, un programme intéressant et amusant—soyez aux écoutes.

Les biscuits Viau vous viennent avec cet arome délicieux du fourneau, signe qu'ils sont bien frais... parce qu'ils sont cuits aujourd'hui et livrés à votre épicier demain.

La garantie Viau que les biscuits sont frais vous assure que toute la variété que vous préférez vous est livrée dans l'état dans lequel les biscuits devraient être . . . Frais.

LA CORPORATION DES BISCUITS VIAU LIMITÉE, MONTRÉAL

Depuis 1867

BISCUITS VIAU

FRAIS—PARCE QU'ILS SONT CUITS DANS VOTRE PROPRE PROVINCE

TOSCARA

TRÈS russe! Très paysan! Est-ce que ce crêpe rugueux et rêche, même, n'est pas d'une texture primitive? Quel piquant contraste avec les textures lisses et uniformes de ces dernières années! Il anime la garde-robe. Il est essentiellement destiné aux jupes emboîtant bien les hanches ainsi qu'à ces amusants petits gilets paysans . . . Indubitablement "été" 1932.

* Un tissu d'été Celasoie

C'est un été Celasoie

CELASOIE est la marque déposée au Canada par Canadian Celanese Limited.

VOTRE EPICIER L'A EN VENTE! 327

MARQUE "BEMA"

REGISTERED TRADE MARK — EXTRA FANCY MOLASSES — BEMA — GUARANTEED GENUINE — BARBADOS B.W.I.

La Véritable MELASSE Extra Fancy des BARBADES

Le ziratol contenu dans Ipana aide à tonifier vos gencives, à stimuler les tissus, à raffermir les cloisons des dents relâchées...

IPANA

PÂTE DE NTIFRICE

Bonnes pour gencives tendres

De fabrication canadienne

Bristol-Myers Co. Montreal

OEUFS . . . EPICES . . . VINAIGRE

TOUT CECI PEUT PROVENIR DE VOTRE GARDE-MANGER!

VOILA comment nous nous assurons que vous obtenez, dans la Hellmann, la meilleure mayonnaise qui soit. Pas de remplissage ni d'amidon d'aucune sorte — simplement des oeufs frais et d'autres excellents ingrédients. Ensuite nous éprouvons et rééprouvons ces ingrédients. Le mélange se fait suivant la recette d'un fameux chef cuisinier français — et seul Hellman en connaît la formule. Finalement nous fouettons cette mayonnaise complètement à nouveau — nous la FOUETTONS DEUX FOIS afin d'obtenir la certitude qu'elle est d'une saveur parfaite, d'une douceur exquise et qu'elle ne puisse se séparer.

Pourquoi feriez-vous de la mayonnaise quand vous pouvez vous en procurer une faite avec autant de soin? La Hellmann est toujours recommandable — toujours fraîche.

Commandez de la mayonnaise Hellmann aujourd'hui chez votre épicier. Les prix sont plus bas que jamais.

Les femmes économes éclaircissent la mayonnaise Hellmann avec de la crème, du vinaigre ou du jus de citron.

Pour varier, essayez aussi le

Hellmann's Thousand Island Dressing

et le

Hellmann's Sandwich Spread

H 16-32

HELLMANN'S BLUE RIBBON MAYONNAISE

Nos voûtes modernes d'emmagasinage offrent à vos FOURRURES protection complète contre tous les dangers auxquels elles sont exposées durant l'été !

CIE DESJARDINS & CIE LIMITÉE
1170, RUE SAINT-DENIS
HArbour 8191*

La Vie Sociale

Déplacements

—Mme Athanase David passera quelques jours à Québec, la semaine prochaine.

—Mme Léon-Mercier Gouin, sa fillette, Lisette, et son fils, Lomer, s'embarqueront le 24 juin, à Cherbourg, à bord de l'"Empress of Britain" pour revenir au Canada après un séjour de plusieurs mois en Europe.

—M. et Mme Arthur Décary sont arrivés récemment à bord de l'"Empress of Australia", d'un séjour prolongé en Italie et en France.

—Mme Zéph. Hébert reviendra à la fin de juin, de Paris, où elle est actuellement l'invitée de sa fille, Mme Philippe Krafft.

— Lady Chetwode, arrivée d'Angleterre, hier, à bord du "Duchess of Richmond", est l'invitée de sir Arthur et de lady Currie, qui ont offert un dîner en son honneur.

— Mlle Elizabeth St. George s'est embarquée ce matin à bord de l'"Alaunia" pour l'Angleterre d'où elle reviendra en septembre.

— M. Noël Dorion, de Québec, partira pour l'Europe, dimanche, à bord de l'"Empress of Britain".

—M. et Mme Paul Monty et leur fillette, Hélène, sont partis pour Saint-Hilaire où ils occuperont une villa pendant la saison.

— M. Albert Remès, consul général de Belgique au Canada, s'embarquera demain à New-York, à bord de l'"Olympic" pour l'Europe.

—Mlle Winifride Wrench s'est embarquée ce matin, à bord de l'"Alaunia" pour l'Angleterre.

—Mme K.-T. Dawes et Mlle Norah Dawes sont revenues de Knowlton où elles ont passé quelques jours.

—M. et Mme Jésus Pastor s'embarqueront le 4 juin sur l'"Ile-de-France" pour le Havre, Paris, Marseille, Alger. Ils visiteront aussi l'Espagne et l'Italie avant de revenir.

—M. et Mme Lucien Baril, de Warwick, ont passé quelques jours à Saint-Hilaire, les invités de M. et de Mme Paul Monty.

—Mmes Oscar Masse est de retour de Toronto où elle a passé quelques jours.

—M. et Mme L.-H. Desjardins et Verrebonne, étaient de passage à Sherbrooke, ces jours derniers, les hôtes de M. et de Mme C.-E. Lévesque.

—M. et Mme L.-J. Massé, de Joliette, passent la semaine à Val Morin, au Highland Inn.

Réceptions

— Mme Blake Dennis a reçu à l'heure du thé, samedi, en l'honneur de Mlle Juliette Costa-Leblanc.

—Sir Montagu Allan recevra à dîner ce soir et, avec ses invités, assistera ensuite au tournoi naval et militaire.

—Mlles Jacqueline et Françoise Dresne ont donné une soirée dansante dernièrement. Les invités étaient: Mlles Madeleine Sabourin, Yvette Allard, Suzanne Lacasse, Françoise Roy, Françoise Lacasse, Iselle Lamoureux, Pauline Ostiguy Jacqueline Beaudin, Marthe Lacase, MM. Deniger, Jean Roy, Paul Pepart, Léo Cloutier, Robert Dufrne, Marcel Deschamps, René Gagn. André Gibeault, Laurent Guay, Maurice Robert, Maurice Massé, René Bouthillier et Armand Pepin.

— M. L. Laurendeau recevait mardi soir pour ses filles, Marcelle et Louise. Les invités étaient Mlles Jacqueline Contant, Lorraine Proulx, Simone Joncas, Jeannine Guertin, Annette Nadeau, MM. Guy Gauvreau, Maurice Savard, Guy Beaulieu, Guy Brassard, Yves Desmarais et Jean Lespérance.

— Mlle Yvette Pontbriand, de Sorel, donnait un bridge, vendredi dernier, en l'honneur de Mlle Cécile Turcotte, à l'occasion de son prochain mariage.

— Mlle Mignonne Lamoureux, de Notre-Dame-de-Grâce, réunit ce soir, les membres de son club de bridge. Les invitées sont: Mlles Cécile Lebeau, Simonne Dansereau, Rolande Michaud, Yvette Meloche et Angélina Leduc, d'Outremont, Marthe Lebeau, Fernande Perras, Gaby Lafleur et Cécile Bruneau. Le goûter sera servi par Mme D. Lamoureux, aidée de Mlles Lucienne Corbeil et Françoise Giguère de Notre-Dame-de-Grâce.

— Shower de verres, aujourd'hui chez Mme W.-P. Messenie en l'honneur de Mlle Catherine Fournier, dont le mariage avec M. Emile Du Berger, aura lieu en juin.

Au Cercle d'Escrime

—Sous les auspices du Cercle d'Escrime de Montréal, un bridge sera donné ce soir, à l'hôtel Windsor et parmi les personnes qui y prendront part, mentionnons: M. et Mme Edouard Carteron, le juge et Mme Edouard-Fabre Surveyer, M. Emile Vaillancourt, M. M. Lattoni, Mlle L. Villani, le major et Mme J.-W. Long, Mlle Margaret Ching, M. J. Dubreuil, Mlle Brault, Mlle Surveyer, M. Richard, M. Conzalez, M. et Mme Frank Regan, M. G. Carroil, le docteur et Mme E. Voisard, Mlle Madeleine Thibaudeau, le major et Mme Harrison, le colonel et Mme Wilfrid Bovey, M. et Mme C. Cole, M. et Mme P. Morin, M. et Mme P. Charton, le docteur et Mme Laquerrière, le docteur et Mme G. Charobski, Mlle G. Clergue, M. F. Clergue, M. et Mme Markowski, M. et Mme V. Doré, le docteur et Mme C.-W. Colby, le docteur et Mme P.-A. Bousquet, M. et Mme Ogee, Mlle I. Scheel, M. et Mme W.-F. Smith, M. et Mme W. Butler, M. B. Shearer, M. J. Hill, Mlles Nancy et Joan Archibald, M. Bjern Bjerke, M. H.-A. Delcellier, M. G. Graham, Mlle K. Mulcair, le docteur M. Evans, M. Jean Kempf, M. Laffon, M. et Mme St George Harvey, M. et Mme G. Flachaire, Mlle Aileen Ross, Mlle Shepherd, M. Shepherd, M. et Mme C. Deabaillets, Mlle Fortier, M. Fortier, M. et Mme B.-W. Markus, M. et Mme U. Zerillo, M. W. Consiglio, M. A. Consiglio, Mlle J. Donihee, M. et Mme A.-E. Boissonneault, le docteur et M. K. Carver, M. G.-G. Maguire, Mlle Jean Kydd, M. et Mme H.-W. McKinnon, M. et Mme Franco Consiglio, Mlle I. Bronstetter, M. et Mme W. Hamilton, M. et Mme B. Ryan, Mlle Thérèse Hay, M. et Mme M. Cummings, le major et Mme H.-W. Johnson, Mlle Audrey Shearer, M. Meredith Dixon, Mlle Kathryn Baile, Mlle G. Brown, Mlle G. McLimont, Mlle Elsie Lang, M. Morris Scane, le baron A. de Mengden, M. T. Elliott, M. W. O'Hern, Mlle Charlotte-N Howell, M. G. Keyes. On est prié d'apporter cartes, marqueurs et crayons.

A SUIVRE SUR LA PAGE 8

Activités de la Ligue Catholique Féminine

Le comité diocésain de la Ligue Catholique Féminine a tenu sa réunion, récemment, à l'Institut des Sœurs de Notre-Dame du Bon-Conseil, sous la présidence de M. l'abbé Alary, aumônier diocésain et de Mme Edmond Brossard, présidente diocésaine. MM. les abbés Chabot, de S.-Stanislas et Lacombe de Saint-Denis étaient présents.

Après la lecture des minutes de la dernière assemblée, fut donné un résumé des activités de la Ligue depuis le mois de janvier. Parmi celles-ci mentionnons les résolutions présentées au Congrès du Bien-Être de l'Enfance et de la Famille. Il fut proposé:

1o. Que pour la sauvegarde du foyer canadien, si gravement menacé à l'heure actuelle, l'on veuille donner aux enfants et à la jeunesse, une éducation religieuse, morale et sociale plus intense qui les prépare à faire face aux difficultés et aux tentations de la vie moderne;

2o. Que les institutions préventives établies à cette fin soient encouragées et aidées par le public et par les autorités;

3o. Que l'on s'occupe en tout premier lieu et plus efficacement qu'on ne l'a fait jusqu'à présent de la suppression du cinéma corrupteur, des affiches et de la littérature malsaine".

Il fut suggéré ensuite: 1o. Que le conseil attire l'attention de la Compagnie des Tramways sur certaines annonces par trop suggestives qui ne sont assurément pas conformes aux lois municipales ou provinciales concernant la morale publique;

2o. Il est proposé et résolu que la Ligue Catholique Féminine appuie fortement le mouvement des A. F. A. C. C. pour la suppression des panneaux-réclame, à l'entrée des cinémas, et qu'une commission spéciale soit nommée pour leur venir en aide;

3o. Que l'on s'adresse à la Cité et au district de Montréal pour demander une surveillance plus active dans les différents parcs d'amusement de la ville;

4. Que la Ligue Catholique Féminine s'allie aux Voyageurs de Commerce, à l'A.C.J.C. et aux autres associations catholiques pour demander aux municipalités que des lois soient édictées: 1o. pour empêcher les baigneurs de circuler sur les plages et dans les autos en costume de bain, sans être recouverts de sorties de bain; 2o. Que l'accès aux plages non éclairées soit prohibé.

A l'Oratoire S.-Joseph

Le conseil de la Ligue Catholique Féminine annonce pour le seize juin, à sept heures et demie du soir, un pèlerinage de médiation à l'Oratoire Saint-Joseph, pour obtenir le rajustement des forces morales et économiques dans le pays. Son Excellence Monseigneur Georges Gauthier présidera à la cérémonie et y adressera la parole.

Toutes les dames et jeunes filles sont invitées par la ligue à prendre part à ce pèlerinage. Le ralliement aura lieu dans les parterres du collège Notre-Dame, à sept heures du soir.

Pensionnat du S.-Nom de Marie

Le samedi, 28 mai, à deux heures de l'après-midi (heure solaire) aura lieu au Pensionnat du Saint Nom de Marie, Outremont, l'audition musicale annuelle. Quatre des élèves de la classe avancée figureront au programme: Mlles Madeleine Audet, Marie-Paul Audet, Madeleine Trudel et Elizabeth Becker. Parents, amis et anciennes élèves sont cordialement invités d'y assister.

(r)

Beau succès du 2e soir du tournoi

Un déploiement magnifique de chaque unité militaire et navale.

AUJOURD'HUI ET DEMAIN

La deuxième soirée du tournoi naval et militaire, au Forum, a remporté un vif succès, quoique les spectateurs fussent moins nombreux que le soir d'ouverture. De plus, l'invité d'honneur, Son Honneur le lieutenant-gouverneur, l'hon. H.-G. Carroll, n'a pu y assister. Le brigadier général W.-W.-P. Gibsone, C. M. G., D. S. O., O. B. E., commandant du district militaire No 4, a pris le salut.

Tous les articles au programme ont été fortement applaudis et il est difficile de juger lequel a été le plus estimé des spectateurs car ils ont été impartiaux dans leurs applaudissements. Cependant, les gentilshommes-cadets du Collège Militaire Royal de Kingston ont donné deux démonstrations inoubliables.

Ils ont d'abord donné une démonstration sur appareils de gymnase, puis ils ont exécuté toute une série de mouvements militaires avec un ensemble qui ne s'est pas démenti un seul instant. Cette dernière démonstration a été particulièrement remarquée par les spectateurs.

Le "feu de joie", une cérémonie d'apparat militaire usitée les jours de réjouissance, de couronnement du souverain ou de victoire, a été exécuté, hier soir, par le Royal Monireal Regiment. Cette unité s'est acquittée de sa tâche avec une habileté consommée.

Les troupes montées attirent particulièrement l'attention du public et les Dragons Royaux du Canada et une demi-section des Royal Horse Artillery of Canada (un canon) ont donné des démonstrations de premier ordre. Ces soldats se sont révélés des cavaliers hors pair. Les chevaux ont aussi fait l'admiration des spectateurs par la façon dont ils obéissaient aux commandements reçus.

Les unités canadiennes-françaises

Les bataillons canadiens-français de la garnison ont eu leur juste part du succès qu'a remporté cette soirée. Les Fusiliers Mont-Royal ont été particulièrement applaudis lorsqu'ils ont défilé devant le général Gibsone, au début de la soirée. Ils composaient la garde d'honneur avec un détachement du 17e Hussard. Nos Fusiliers avaient endossé leur nouvel uniforme écarlate et étaient coiffés du "bonnet de poil" (busbee). Le régiment de Maisonneuve a également eu sa part des honneurs.

Le Royal 22e Régiment a donné une brillante démonstration de tactique militaire avec l'aide des ingénieurs, des signaleurs et du corps médical. Les spectateurs ont également vu en action deux "tank cars" avec chariot pour transporter les troupes. Ils ont pu admirer le travail efficace et rapide des ingénieurs jetant un pont flottant sur une rivière puis, un pont plus solide en l'espace de quelques minutes. L'attaque s'est faite selon les dernières règles militaires.

Enumérer chaque article demanderait trop d'espace, surtout pour rendre justice au spectacle qui a eu le Forum pour théâtre, hier soir. Il faut le voir. C'est un spectacle imposant du premier article au grand pageant historique, qui met en scène des chevaliers bardés de fer et plus de 175 figurants.

Leurs Excellences le gouverneur général et la comtesse de Bessborough seront les invités d'honneur au tournoi, ce soir. La soirée, demain, sera consacrée aux vétérans de la grande guerre et un hommage tout particulier leur sera rendu. Cette dernière soirée sera présidée par le général sir Arthur Currie, G.C.M.G., K.B.E., ancien commandant en chef des troupes canadiennes. Il y aura également une matinée spéciale pour les jeunes, demain.

Procession à Saint-Casimir

La Fête-Dieu sera célébrée cette année avec éclat par les Lithuaniens de la paroisse de S.-Casimir, dont l'église se trouve située rue Parthenais, près Sherbrooke. La procession aura lieu dimanche après-midi à 3 heures, dans les rues Parthenais, Hood, Rouen, Harmony, Prince-Georges, Fullum, Rouen, Sheppard, Hochelaga, Fullum, Sherbrooke, des Erables, Gauthier et Parthenais, pour revenir à l'église. Un reposoir sera érigé devant la demeure de M. Philippe Trudel, 2486 rue Fullum, coin Hochelaga. Le curé de la paroisse, M. l'abbé Jean Bobinas, prie les familles domiciliées sur le parcours de décorer leurs demeures.

75 ans aujourd'hui

Il y a soixante-quinze ans aujourd'hui que fut incorporé le Montreal and Champlain Railroad amalgamé plus tard avec le Champlain and St. Lawrence Railroad et le Montreal and New York R.R. Company. Tous ces chemins de fer sont aujourd'hui amalgamés avec le Canadien National.

La voie de ce chemin de fer allait de S.-Lambert, P. Q. à S.-Jean, P. Q.

Sir François Lemieux

(Du correspondant de la PRESSE)

Québec, 27.—Sir François Lemieux, qui suivait depuis quelques jours, à l'Hôtel-Dieu un traitement, est revenu à la santé et a quitté l'hôpital. Il se rendra probablement à son bureau demain.

SPÉCIAUX POUR LA PROCESSION

PANAMAS BLANCS D'UN SUPERBE FINI 1.85

CHAPEAUX D'ETE MODELES QUE L'ON ROULE BERETS BASQUES 59c à 3.85

UN BON ENDROIT POUR ACHETER VOTRE CHAPEAU D'ETE

Davies CHAPEAUX

1189 rue STE-CATHERINE O.

1410 rue BLEURY

Ouvert jusqu'à 10 p.m., le samedi

Annoncez dans la "Presse"

Salon Croquignole

Permanent Croquignole ou Realistique $3
2 pour $5.00
Garantie pour 6 mois
pas besoin d'ondulation à l'eau
PERMANENT A L'HUILE WANNER $5.00
1117 rue STE-CATHERINE Ouest
Entre Peel et Stanley.
Tél. Ar. 4137 ou après 6 p.m. LA. 3159.
Ouvert tous les soirs.
174—I.M.v. n B

Ce Soir, u Soupr, essayez cela!

POUDING RIZ A LA CREME

4 cuil. dupe riz 2½ tasses Lait St. Charles
½ tasse re 1¾ tasse eau
½ cuil. de sel Muscade

Lavez bien riz, ajoutez le sucre, le sel et le lait dilué avec lu. Versez dans un plat beurré et allant au four saupoudrez de muscade. Mettez le plat dans l'échelvite remplie d'eau chaude. Faites cuire 1½ heures à four modéré (300° F.). Remuez plusieurs fois durant la première heure, afin que le riz ne s'agglomère pas au fond. Ce n'est qu'une recettes pratiques contenues dans notre nouvelle livre de cuisine, "Le Bon Pourvoyeur." Une aneigne à préparer 200 mets savoureux, nait St. Charles. Envoyez vos nom et adresse et livre vous sera expédié GRATIS, par la poste ST. C 137

The Borden Co. Limited
115 George St., Toronto, Ont.
Veuillez m'expédier gratis un exemplaire du "Bon Pourvoyeur."
Nom.....
Adresse.....

LAIT ST. CHARLES Borden
EVAPORÉ NON SUCRÉ

LA PARISIENNE
Eau de Javelle
Assure la propreté hygiénique des éviers.
EYON ET FYON LIMITED, MONTREAL 8-32

SIMPSON VENTE Annuelle de MAI

Portez du Coton pour l'été

Voyez ces robes de voile à 4.95

Tailles: 14 à 20; 36 à 46; 16½ à 26½.

Vous trouverez ces robes fraîches charmantes et inappréciables pour la belle saison. Voile importé très fin. Les femmes fortes trouveront des modèles seyants étudiés spécialement pour elles.

A Revers larges bordés de crochet d'Irlande sur une robe de voile Normandy noir ou marine avec blanc. Tailles 38 à 44.

B Voile piqué blanc combiné à du voile fleuri. Noir, brun, vert, marine. Tailles 32 à 44.

C Voile à pois en noir et blanc, marine et blanc, manches longues, col de voile piqué blanc.

D Noir, bleu, vert combiné de blanc, col de voile brodé. Tailles 14 à 20.

E Dessins fleuris en bleu, vert, mauve ou jaune. Croisant au devant et garniture de crochet au col. Tailles 14 à 20.

Simpson, au troisième.

Souliers Élégants

Pour l'après-midi

A Sandale de toile blanche avec coton à réseau ou chevreau blanc $6

D L'Escarpin en chevreau blanc, toile naturelle ou chevreau blanc $4 et $6

Pour le sport

B Le lacé Ghillie en élan noir ou brun et semelles Darex $6

E Soulier de chevreau blanc perforé avec semelles Darex $6

Pour assister au sport

C Escarpin de toile blanche avec veau noir naturel avec brun $4

F Lacé de toile blanche ou naturelle avec reptile ou chevreau blanc $6

Simpson, au deuxième.

Jolis Chapeaux en Balibuntl

Belle paille fine et légère et ne déformant pas. Tous des modèles à bord très élégants et pratiques pour l'été. Bande de ruban noir, naturel ou brun.

Ne manquez pas cette occasion

4.95

Simpson, au deuxième.

Premiers Costumes de Bain

Nouveaux — Elégants — Solides. Grandeurs: 34 à 42.

3.98

Le tricot Ancaster si connu en fine laine Botany. Appliqués contrastants et dans le goût moderne. Dos très découpé.

Blanc
Marine
Ecarlate
Tropique
Jaune
Brun
Orange brûlée
Faille
Bleu bruyère

Simpson, au quatrième.

SOUS-SOL À PRIX BAS DE SIMPSON

3000 Robes de Voile Imprimé

Robes pimpantes, fraîches pour l'été. Achetez deux ou trois de ces modèles pour votre garde-robe d'été. Jolis détails de mode. Impressions en bleu, rose, orchidée, maïs, etc.

Tailles: 14 à 20, 38 à 44.

Commandes téléphoniques acceptées

$1

500 Robes de Tricot de Coton

En tissu au réseau lâche. Contrastes de couleur dans le goût estival. Vert, bleu, rose, jaune, rose, mauve, blanc. Tailles 14 à 44 dans le lot.

$1

Simpson, au sous-sol.

SOULIERS EN TOILE OU EN VEAU

Toile blanche ou naturelle—Veau blanc

Escarpins de cuirs contrastants, sandales à courroie, en T, lacés, talons hauts et bien d'autres. Toile légère ou veau solide et durable.

Pointures 2½ à 8 en chaque modèle

2.65

Simpson, au sous-sol.

LA PRESSE

EDITION QUOTIDIENNE est imprimée et publiée au No 7 rue Saint-Jacques Ouest, Montréal, par la Compagnie de Publication de LA PRESSE Limitée.
ARTHUR BERTHIAUME, Président et Gérant Général.

Toute correspondance doit être adressée comme suit : LA PRESSE MONTREAL, P.Q.

Tél.: HARBOUR 1261 — Le soir, voir l'Almanach du Téléphone, où se trouvent les numéros des divers services.

La "PRESSE", telle qu'établie par l'honorable Trefflé BERTHIAUME, est une institution irrévocablement dévouée aux intérêts canadiens - français et catholiques : indépendante des partis politiques, elle traite tout le monde avec justice, protège les petits et les faibles contre les grands et les forts, lutte pour le bien contre le mal, tient plus à éclairer qu'à gouverner, fait rayonner la vérité par son puissant service d'information, est le champion des réformes pouvant améliorer le sort des classes sociales.

"...une (médaille) à un grand journal qui s'est placé au "premier rang de la presse d'Amérique, la PRESSE de Mont-"réal, qui fait un si large et si sympathique accueil à tout ce "qui vient de France et à qui l'Académie adresse son plus "cordial salut." (Extrait du rapport de M. René Doumic sur les concours de l'année, tel que lu par le secrétaire perpétuel à la séance publique annuelle de l'Académie Française tenue le 15 décembre 1931, selon le texte publié dans le "Temps" de Paris.)

MONTREAL, 27 MAI 1932

FIN DE SESSION

La session fédérale qui durait depuis bientôt quatre mois vient enfin de se terminer. Les membres de la députation n'en sont sans doute pas fâchés. De fait, la plupart se sont déjà hâtés de retourner dans leurs foyers pour goûter pleinement les joies de la famille et aussi pour s'occuper de leurs affaires particulières, nécessairement négligées au cours des derniers mois. Les intérêts personnels se concilient assez mal avec les intérêts de l'Etat.

Nos parlementaires n'ont pas manqué de travail. A lui seul, le problème des finances fédérales a demandé de nombreuses séances d'études. Il s'agissait de trouver les moyens d'équilibrer le budget à une époque où la dépression économique augmente les charges du trésor en même temps qu'elle diminue ses revenus. Le gouvernement a dû pratiquer de profondes économies dans ses différents services et, par surcroît, majorer certaines taxes déjà établies, en décréter de nouvelles. Il peut se rendre le témoignage d'avoir tout accompli en son pouvoir pour tirer le meilleur parti d'une situation difficile. Un avenir prochain dira si les mesures adoptées sont les plus opportunes, les plus efficaces.

Plusieurs grandes questions restent à résoudre: la canalisation du Saint-Laurent, les chemins de fer nationaux, la réorganisation des ports canadiens, la juridiction en matières d'assurances, le tarif douanier, autant de questions, pour ne mentionner que celles-là, qui attendent un règlement. Le gouvernement a cependant statué sur maints sujets importants. Il a adopté un régime national de radiodiffusion, il a remanié la loi du service civil, il s'est occupé d'assurer des secours aux victimes du chômage, en collaboration avec les autorités provinciales et municipales, il a conclu une entente commerciale avec la Nouvelle-Zélande et, en outre, il a mené une demi-douzaine d'enquêtes.

Reconnaissons que nos législateurs ont beaucoup travaillé pendant la session close hier. Peut-être, dans plus d'un cas, eût-il été possible d'abréger le débat et certains orateurs ont-ils cédé à la tentation de harceler l'administration. Mais ces manoeuvres sont de pratique courante et on ne doit pas s'en étonner. Elles font partie de notre vie politique. Ceux qui forment le parti au pouvoir ne se montrent pas moins ardents à la critique lorsque le sort des élections les fait passer dans l'opposition. L'essentiel est que l'on ne perde pas de vue les intérêts supérieurs du pays et que l'on discute les différents problèmes nationaux de manière à leur trouver la meilleure solution.

La session terminée, l'attention se porte maintenant sur la prochaine conférence économique qui doit avoir lieu à Ottawa, en juillet. On attend beaucoup de bien de ces assises et la Grande-Bretagne et les autres partenaires du Commonwealth paraissent s'y être préparés avec le plus grand soin. Le gouvernement canadien sera sans doute prêt lui aussi. Le rôle qu'il aura à jouer en cette circonstance est de première importance.

LE TEMPS PRESSE

Les éphémérides que publie chaque jour un confrère anglais de Montréal servent à rappeler à notre population, c'est-à-dire à la population entière du Canada, qu'il ne reste plus que deux ans avant le quatre centième anniversaire du débarquement de Jacques Cartier à Gaspé et de la prise de possession de ce nouveau pays par l'érection d'une croix en présence d'un groupe d'indigènes. Il n'y a donc pas de temps à perdre si nous voulons que les grandes fêtes projetées pour 1934 revêtent l'éclat et la solennité qui conviennent à cette commémoration.

On sait que l'article principal du programme est l'inauguration d'une basilique érigée à l'endroit où le découvreur malouin et ses compagnons dressèrent le signe de la Rédemption pour marquer qu'ils consacraient cette terre nouvelle à la gloire de Dieu et l'ajoutaient au trésor de la civilisation française. Nous devons avoir à coeur, citoyens heureux et prospères du Canada, de rendre un hommage aussi grandiose que possible à Cartier, particulièrement en perpétuant sa mémoire par la construction d'un temple-souvenir. Mais, encore une fois, si nous désirons arriver à temps, il importe de faire diligence.

Les difficultés économiques et sociales que nous traversons en ce moment nuisent certes aux préparatifs de la manifestation de 1934: elles ne doivent cependant pas les ralentir, surtout pas les interrompre. Nous devons prendre les moyens de célébrer, sans extravagance mais dignement, le quatrième centenaire de la découverte de notre pays. Il semble que ce devoir soit même plus impérieux à raison des circonstances actuelles.

Le moral du peuple canadien n'est pas ce qu'il devrait être. Dans plus d'un foyer, au sein de plus d'une entreprise, la confiance a disparu et l'on broie du noir en conservant le vague espoir d'une amélioration lointaine des affaires. Une pareille disposition d'esprit est contraire aux intérêts de notre population comme aux intérêts du Dominion. Il nous faut retrouver notre énergie, notre courage à lutter contre les obstacles.

Or, l'évocation de la noble figure de Jacques Cartier nous aidera à reprendre le dessus. En nous rappelant comment il ne craignit pas de traverser les mers à la recherche du continent nouveau, en évoquant ses qualités de chrétien et de patriote, nous aurons honte de notre faiblesse et nous ne tarderons pas à nous ressaisir. L'hommage à Cartier sera plus qu'un témoignage de reconnaissance et d'admiration; il peut devenir une haute leçon morale.

Unissons donc nos efforts, sans distinction de provinces, de langues ou de religions pour célébrer dignement l'anniversaire de la découverte du Canada par Jacques Cartier. Le mouvement doit être national.

LE RETOUR A LA TERRE

Le mouvement du retour à la terre, inauguré dans le but de remédier au chômage, et qui pour cette raison mérite le plus sympathique encouragement, n'aura de succès que s'il assure aux désoeuvrés dirigés à la campagne des moyens suffisants de subsistance, en attendant qu'ils puissent vivre eux-mêmes de leur propre travail. Autrement, ce serait compromettre la réussite d'une bonne cause et annihiler les heureux effets d'une campagne dont on est en droit d'attendre les meilleurs fruits.

Un fait signalé aux autorités municipales de Montréal fait voir combien il importe d'user de discernement et de prévoyance en pareil cas si l'on veut que le mouvement de retour à la terre atteigne le but désiré.

Cinq familles, dont trois chargées de plusieurs enfants, ont été envoyées récemment à LaReine, Abitibi, pour y occuper des terres de colonisation. En l'occurrence, il était raisonnable de supposer que ces familles s'étaient pourvues d'avance des choses essentielles à leur existence afin de n'être pas un fardeau pour la municipalité. D'après leurs témoignages, certaines ressources, entre autres les frais de passage et de transport sur le chemin de fer, leur auraient été fournies par la ville de Montréal, la Société Saint-Vincent de Paul et le Bureau des Missionnaires colonisateurs. Mais cette assistance n'a apparemment pas suffi, puisque le maire, le secrétaire-trésorier et le curé de LaReine écrivent que leurs nouveaux hôtes, dénués de tout, sont incapables pour le moment de subvenir à leur entretien et que la municipalité, n'ayant pas de secours directs à leur offrir, ne peut les garder à ses dépens. En conséquence, ils demandent qu'on envoie au conseil municipal ou au curé les fonds nécessaires, à défaut de quoi les familles seront renvoyées à Montréal. Ils soulignent en même temps que de tels colons sont indésirables et suggèrent que l'oeuvre du retour à la terre soit confiée à une commission responsable.

Cette question est d'une extrême importance. Il est possible que le cas actuel ait échappé au contrôle, mais il ne faudrait pas qu'il se répète. Mieux vaut prévenir que guérir.

COURS D'ETE A OKA

Conformément à la politique d'enseignement agricole gratuit préconisé par le ministère provincial de l'Agriculture, un groupe de religieux inaugurera le 11 juillet prochain la série des cours abrégés d'été qui seront donnés à l'Institut Agricole d'Oka. Comme début, l'inscription fait bien augurer de l'initiative du gouvernement dans ce nouveau domaine de l'instruction rurale. Plus de cinquante membres des communautés suivantes figureront au programme: Frères des Ecoles Chrétiennes, Frères de l'Instruction chrétienne, Frères Maristes, Frères du Sacré-Coeur et Frères de Saint-François Régis. D'autres religieux, et probablement des groupes de diverses classes, auront aussi l'avantage d'aller puiser à la maison dirigée par les RR. PP. Trappistes de Notre-Dame-du-Lac des Deux-Montagnes des notions d'agriculture générale, d'horticulture potagère, maraîchère et fruitière, d'élevage, dont ils bénéficieront eux-mêmes et feront bénéficier ensuite leur entourage respectif.

Vu leur rôle d'éducateur, les Frères trouveront dans les cours spéciaux de l'Institut des éléments d'instruction qui devront sûrement intéresser au plus haut point leurs nombreux élèves non seulement des campagnes, mais surtout des villes. Aux premiers, déjà initiés aux travaux champêtres, ils pourront insister avec plus de conviction morale sur la noblesse et l'indépendance de la carrière agricole; aux seconds, ouvrir des horizons, montrer des perspectives encore ignorées sur les ressources inépuisables de la bonne terre canadienne; à tous, faire comprendre que l'agriculture est la pierre fondamentale de la structure économique mondiale et que dans tout pays agricole, tel le Canada, elle est la plus importante des industries, celle en qui l'on peut reposer sa confiance la plus absolue. En faisant apprécier de la sorte la vie rurale à l'école, la génération qui lève et celles qui suivront apprendront à l'aimer; la désertion des campagnes sera enrayée et des vocations agricoles écloront nombreuses dans les villes.

L'Institut Agricole d'Oka n'en est pas à ses premiers essais dans ce champ expérimental d'enseignement et, à cet égard, il a fait preuve d'un inaltérable dévouement. Hâtons-nous de dire, cependant, que la mesure est loin d'être épuisée encore. Le chômage n'existe pas dans cette ruche bourdonnante d'inlassables activités mises au service des agriculteurs et, par ces derniers, au service de toutes les classes qui directement ou indirectement dépendent de l'agriculture. Ces cours spéciaux d'été absorberont, il va sans dire, les énergies intellectuelles et physiques de plusieurs professeurs religieux et laïcs qui, pourtant, auraient besoin de repos durant les vacances. Leurs sacrifices, espérons-le, trouveront une adéquate récompense dans la reconnaissance publique, dans la gratitude surtout de la population rurale qui, la première, devra en récolter les fruits.

LETTRE DE QUEBEC

Gardera-t-elle sa place ?

(SERVICE SPECIAL A LA "PRESSE")

QUEBEC, 27. — Faute des statistiques agricoles qui se compulsent, comme l'on sait, dans toutes les provinces du Dominion, chaque année, notre province a traversé, naguère, bien des années d'humiliation. On la voyait régulièrement à la queue de toutes les autres, même dans ses meilleures années de prospérité agricole. Et dire que cet état de choses détestable était la faute de nos cultivateurs eux-mêmes. On ne voulait pas répondre aux questionnaires qu'on leur distribuait et dans lesquels on leur demandait de donner un état général de leurs terres en culture, du nombre de leurs animaux de ferme, etc. Sur des milliers de formules portant le questionnaire en question et qui étaient distribuées partout, à peine si on en recevait un millier dûment remplies. Finalement, devant cette apathie, les autorités durent abandonner la partie. Certaines années, la province de Québec n'apparaissait même pas sur le tableau des statistiques agricoles des provinces. On eût dit qu'elle n'existait plus. Cela ne pouvait durer toujours.

Le bureau des statistiques du ministère provincial de l'Agriculture, sous la direction habile et énergique de M. Théo Lamontagne, se mit à entreprendre une campagne intensive afin d'inciter les cultivateurs à répondre en aussi grand nombre que possible aux questions qu'on leur posait. La peur que l'on avait acquise, durant la guerre, des formules à remplir avait-elle disparu avec les années? Ou bien était-ce l'effet direct de la campagne d'éducation entreprise par le service de la statistique du ministère de l'Agriculture? Etait-ce dû aux modifications que l'on apporta dans le mode de distribuer les formules du questionnaire? toujours est-il qu'un changement radical se produisit dans les résultats de la statistique générale agricole des provinces du Canada. En 1929, par le nombre des réponses au questionnaire du ministère fédéral de l'Agriculture, par le ministère des maîtres de poste, sans la coopération du ministère provincial de l'Agriculture, la province de Québec apparaissait dans le tableau au tout dernier rang avec un pourcentage de six pour cent. Deux ans après, mais avec, cette fois, la coopération du ministère de l'Agriculture de la province, et grâce au personnel enseignant des écoles rurales, à qui l'on fit distribuer le questionnaire, notre province, au dernier rang en 1929, passait au premier en décembre 1931 avec un pourcentage de 34 pour cent. Elle y est encore aujourd'hui.

Se maintiendra-t-elle cette année à ce poste honorable? La réponse est entre les mains du personnel de nos écoles et de nos cultivateurs, qui ont à remplir, d'ici au 6 juin prochain, les formules qu'on leur a distribuées. Espérons que tous sont maintenant convaincus de l'importance d'une bonne statistique agricole. Ils comprennent que nos gouvernements, les directeurs de nos grandes maisons de commerce, nos banquiers et nos hommes d'affaires en général ont absolument besoin des statistiques agricoles les plus complètes et les plus justes pour pourvoir aux exigences des exportations, aux besoins de la consommation locale et aux nécessités de l'importation. Il leur faudrait pouvoir connaître au moins deux fois l'an notre capacité de production pour assurer des bases payantes à notre status économique.

Quoi qu'il en soit, souhaitons que la province de Québec garde cette année encore la première place qu'elle détient dans le résultat général de la bonne volonté de nos cultivateurs à favoriser cette utile et nécessaire statistique agricole.

SAINTE-FOY.

Chronique parisienne

Jolies moeurs électorales. — Les surprises de l'affiche. — Un mot fameux de Jules Simon. — La besogne terminée et ce qui s'ensuit.

par JEAN-BERNARD

(SERVICE SPECIAL A LA "PRESSE")

Paris, le 12 mai 1932.

Les violences de langage se sont réveillées durant les jours qui ont précédé le ballottage. En voici deux spécimens:

D'abord, le commencement d'une affiche:

"Il y a dans les pénitenciers de Cayenne des forçats cent fois plus honorables que l'aventurier X... qui ose solliciter vos suffrages!!!"

Je n'enlève pas une virgule et reproduis même les trois points d'exclamations. Ce spécimen est déjà bien; voici qui est mieux. C'est un "papillon", une de ces petites affiches qu'on placarde un peu à droite et à gauche, au hasard:

"Corrupteurs!...

"X n'est qu'un voleur, un escroc, un concussionnaire et un faussaire. C'est aussi un infâme corrupteur électoral!"

Le M. X... dont le nom est imprimé en toutes lettres et en gros caractères, n'a pas bougé. Et l'on s'étonne que de braves gens, paisibles et tranquilles, refusent de se mêler de politique militante! Quelle virulence! Il faut évidemment un tempérament spécial pour rédiger autant d'injures en si peu de mots...

Après cela, ceux qui sont l'objet de pareille vitupérations ne s'émeuvent souvent pas. Cela rappelle le mot de Jules Simon, qu'un journaliste, ou se croyant tel, parce qu'il écrivait dans les journaux, avait traité de tous les noms désobligeants: "Coquin de sacristie! Bandit! Vendu" et autres aménités. A un ami qui lui montrait avec indignation ces injustes attaques, le célèbre philisophe répondit avec tranquillité:

—"Laissez! Cela veut dire simplement que ce monsieur et moi n'avons pas la même opinion sur la réforme des quatre contributions. Ça n'a pas d'importance."

Il faut évidemment un tempérament spécial et une conscience tranquille pour garder son sang-froid en présence de ce déchaînement d'adjectifs injurieux. Tout cela fait comprendre le mépris de certains pour la politique ainsi entendue. Ce mépris se trouve exprimé dans une lettre signée "A. Coulangheon", qui fut autrefois adressée à Mme Armand de Caillavet et qui vient d'être mise en vente à l'Hôtel Drouot, avec les papiers de Mme Jeanne-Maurice Pouquet, la nièce de l'amie d'Anatole France.

Voici le principal passage:

"Mais je ne veux pas croire à la politique. Mes relations, mes études, mes lectures, m'ont amené à penser avec une fierté très grande que toute politique n'est jamais plus qu'un conflit de commerce. Vendra-t-on des chapelets ou du trois-six? Des galons d'or ou des bonnets rouges?"

Ce scepticisme est déjà d'une jolie force; mais le plus curieux, c'est que ce monsieur Coulangheon était alors un jeune homme très instruit, qui entra peu après dans l'administration. C'était d'ailleurs un garçon fort intelligent que protégeait M. Louis Barthou et qui mourut avant d'avoir pu faire carrière. Comme bien d'autres, les convictions ne l'étouffaient pas.

* * *

Mais la besogne électorale est terminée.

Et parmi les battus, on réunit le dossier qu'on présentera à la Chambre pour essayer d'obtenir l'invalidation du vainqueur. Le motif est toujours le même: la corruption électorale. On en cite des cas plus nombreux que d'habitude. Dans certains départements du Midi le marché électoral s'est ouvert à caisse ouverte. On monnayait les cartes dans certains cafés de cinquante à cent francs la voix; cela donnera lieu à des débats intéressants.

A côté des proces pour corruption, nous aurons cette semaine même (la loi proclame l'urgence de ces sortes d'affaires) les procès pour diffamation. On s'est beaucoup injurié et un peu diffamé ces huit derniers jours. Où diable certains candidats ont-ils été chercher tout ce qu'ils inventent contre leurs adversaires! Dans certaines circonscriptions, ce ne sont plus des injures, c'est de la boue qu'on s'est jetée au visage. Généralement, ces procédés ne profitent pas beaucoup à celui qui les emploie et ne porte guère préjudice à celui qui en est victime. On y est habitué. Comme l'a écrit un ancien sénateur de la Seine mis au rancart, M. Louis Dausset: "L'électeur est beaucoup plus fidèle à un bulletin qu'à une idée. Le fait d'avoir déjà voté pour un homme, quel qu'il soit, devient un entraînement, une habitude, presque un devoir".

Le système qui a porté tant de médiocres sur le pavois a été vertement critiqué par des esprits supérieurs qui pourtant en avaient profité. Il me souvient de cette expression un peu réaliste de M. Victor Augagneur, l'ancien ministre de la Marine pendant la guerre, mort récemment: "Le suffrage universel, c'est un régime stupide. Prenez une balance; sur un plateau mettez des diamants, et en face, en poids égal, de la bouse de vache. Tout a la même valeur aux yeux du Suffrage universel". Gustave Flaubert allait plus loin et en 1873 il écrivait à Georges Sand: "Le S. U., c'est, selon moi, la honte de l'esprit humain".

Les philosophes ne sont pas généralement plus tendres. Auguste Comte écrivait de son côté: "Depuis plus de trente ans que je tiens la plume philosophique, j'ai toujours représenté la souveraineté du peuple comme une mystification oppressive. Ce que disait là d'ailleurs le célèbre philosophe n'était pas parole d'évangile. Des esprits indépendants comme Auguste Vacquerie, par exemple, voyaient dans l'institution une possibilité de perfectionnement moral: "L'essence du suffrage universel, écrivait ce grand journaliste qui était un penseur libre, est de mettre une force immense au service de toutes les supériorités".

En cette matière, comme dit l'autre, il y a à boire et à manger.

LA VIE RURALE

LA POTASSE

La potasse, un des "trois éléments essentiels de fertilité", fait moins souvent défaut dans les sols que l'azote et l'acide phosphorique, et on peut la considérer la moins importante de ces trois substances au point de vue de la nécessité de l'application. En général, les terres argileuses sont bien pourvues d'azote et ne répondent pas toujours avantageusement à une application d'engrais potassiques. Souvent, même, une application trop forte sur les argiles lourdes peut abaisser le rendement en provoquant un état mécanique défavorable. C'est plus spécialement sur les sols sablonneux ou graveleux, calcaires et riches en matières humifères (comme les tourbes et les terres noires) que l'on peut compter que cet élément donnera un rendement avantageux.

En outre, toutes les récoltes n'exigent pas d'engrais potassiques spéciaux. La potasse provoque rarement des rendements rémunérateurs sur les céréales régulières comme le blé et l'avoine, sauf sur les sols plus légers et plus secs. L'orge à malt est jusqu'à un certain point une exception parmi les céréales; elle bénéficie souvent de l'application d'engrais potassique, spécialement sur sols sablonneux.

La potasse remplit certaines fonctions vitales dans la nutrition des plantes. Il semble que les plus importantes de ces fonctions sont reliées l'une à l'autre et qu'elles sont indispensables pour la production et le transport des hydrates de carbone — fécule, sucre et cellulose — dans les plantes. C'est pourquoi les récoltes qui sont riches en ces éléments — betteraves fourragères, pommes de terre, betteraves à sucre, tournesols, maïs, etc. — sont celles qui bénéficient le plus de l'application d'engrais potassiques.

Les fruits gros et petits et les plantes légumineuses — trèfle, pois, etc. — doivent être ajoutés à la liste des plantes qui bénéficient de la potasse. Ce sont les récoltes pour lesquelles la potasse doit être employée sur sols sablonneux et graveleux, que cette potasse soit contenue dans un engrais acheté ou dans les cendres de bois ou les algues marines, etc.

Vous souvient-il?

On lisait dans la "Presse", le 28 mai 1892, il y aura 40 ans demain:

Le Parlement anglais a reçu, hier, deux pétitions lui demandant de faire une enquête sur la conditipn des ordres monastiques dans le Royaume-Uni. Ces deux pétitions portaient en tout près de 250,000 signatures.

Les dernières dépêches de la Nouvelle-Orléans annoncent qu'une grande agitation règne dans cette ville par suite de la grève générale des employés de toutes les lignes de tramways.

Le parti démocrate dans les Etats de New-Jersey, Tennessee, ainsi qu'à Washington, est unanimement en faveur de la candidature de M. Cleveland à la présidence des Etats-Unis.

La "Presse" écrivait, le 28 mai 1902, il y aura 30 ans demain:

M. l'abbé O.-E. Mathieu, recteur de l'université Laval, à Québec, et M. l'abbé L.-A. Paquet, viennent d'être nommés protonotaires apostoliques par Sa Sainteté le pape Léon XIII.

Hier, ont eu lieu les élections générales en Belgique. Bien que les rapports ne soient pas encore complets on est à peu près certain que la victoire du gouvernement est éclatante.

L'hon. M. Clemow, ancien membre du Sénat canadien, vient de mourir, à Ottawa, à l'âge de 81 ans.

La "Presse" relatait, le 28 mai 1912, il y aura 20 ans demain:

Le Board of Trade et le Club des automobilistes de Malone, N.-Y., ont formé le projet de construire une route directe qui partira de Malone et passera par les Adirondacks pour se rendre à Montréal.

M. J.-A. Prendergast, gérant général de la Banque d'Hochelaga, est décédé, hier, à l'âge de 68 ans. En 1906, il avait été élu vice-président de l'Association des Banquiers du Canada.

On lisait dans la "Presse", le 27 mai 1922, il y a 10 ans aujourd'hui:

On annonce pour le commencement du mois de juin une rencontre à Boulogne ou à Calais entre Lloyd George et Poincaré. Si ces deux hommes d'Etat aplanissent seulement une partie des difficultés que la conférence de Gênes n'a pu régler, ils auront bien mérité de leur patrie et du monde civilisé.

Le comité catholique du Conseil de l'instruction publique de la province de Québec vient d'autoriser l'établissement d'une école normale pour les jeunes anglaises catholiques dans Montréal.

Une proclamation officielle, publiée à Ottawa, annonce que le traité de commerce préférentiel entre le Canada et la Jamaïque entrera en vigueur le 1er juin prochain.

BRIDGE-CONTRAT par F.D. COURTENAY — Fondateur du Système Officiel

Cent-cinquième leçon

Dans notre leçon d'aujourd'hui nous expliquerons la table d'attaques conventionnelles données hier pour les contrats en sans-atout.

On doit attaquer avec l'As d'une suite comprenant A, R, D, parce que cet As, tout en emportant cette première levée, donnera une chance à l'attaquant de constater si la carte jouée par son partenaire est encourageante ou décourageante. Le but principal de l'attaquant en ce cas est d'obtenir une information utile de son partenaire et de donner à ce dernier une idée de sa propre main.

L'attaquant qui possède A, R, D en tête d'une suite de six cartes a bien des chances de faire tomber toutes les autres cartes de cette couleur dès les trois premiers tours et de s'assurer ainsi six levées consécutives dans cette couleur. Les cartes jouées par le partenaire de l'attaquant et par le contractant, ainsi que celles détenues par le "mort" indiquent dès le premier tour à l'attaquant s'il doit continuer à jouer dans cette couleur.

S'il possède une suite de six cartes ou plus avec l'As et le Roi, l'attaquant n'attaque avec l'As que si sa main contient une carte d'entrée certaine dans une autre couleur; on ne considère comme carte d'entrée certaine qu'un As ou un Roi et une Dame. Si la main de l'attaquant ne contient pas de telle carte d'entrée, il doit attaquer avec la quatrième plus haute carte de cette longue suite. De cette façon l'attaquant gardera son As comme carte d'entrée et quand son partenaire prendra la main il retournera, s'il le peut, dans la couleur de la carte d'attaque pour permettre à l'attaquant de faire ses levées dans cette couleur.

Une attaque faite avec un Roi annonce au partenaire de l'attaquant que ce dernier possède aussi la Dame ou l'As ou encore les deux en même temps. L'attaquant surveille si son partenaire joue une carte encourageante ou décourageante et il gouverne ensuite son jeu en conséquence.

Si l'Attaquant a l'As, le Roi et le Valet d'une suite de quatre à six cartes, il attaque avec le Roi. Si son partenaire joue une carte encourageante l'attaquant retourne avec l'As, à condition qu'il y ait moins que trois cartes de cette couleur dans la main du "mort"; car en ce cas, il est fort probable que le partenaire de l'attaquant a une assez longue suite dans cette couleur, ne laissant que la Dame et une basse carte au contractant, deux cartes qui tomberont sur l'As et le Roi. Mais si le "mort" a trois cartes ou plus dans cette couleur, l'attaquant retourne avec une basse carte au deuxième tour, car il est probable d'après la carte encourageante jouée par le partenaire que celui-ci a la Dame et deux basses cartes dans cette couleur, soit assez pour emporter la deuxième levée et retourner un troisième tour à l'As. En effet, si dans ce cas l'attaquant jouait son As au deuxième tour, son partenaire prendrait la troisième levée avec la Dame, mais n'aurait plus de carte dans cette couleur pour donner la main à l'attaquant.

Si l'attaquant possède R, D, V en tête d'une suite de quatre cartes ou plus il attaque le Roi. Il attaquera aussi avec le Roi s'il a R, D, 10 en tête d'une suite de quatre cartes ou plus, d'après la règle qui veut que l'on attaque avec la plus haute de deux cartes d'honneurs qui se suivent immédiatement. L'attaque avec le Roi est faite dans le but de forcer l'As à sortir et établir ainsi une suite dans cette couleur.

C'est aussi dans le but d'établir une suite que l'attaquant doit jouer d'abord le Valet quand il a A, V, 10, ou R, V, 10 en tête d'une suite de quatre cartes ou plus.

Mais de toutes les attaques, la plus difficile à interpréter pour le partenaire est l'attaque avec le 10. Plusieurs joueurs experts attaquent avec le dix quand ils ont A, 10, 9, ou R, 10, 9, D, 10, 9 en tête d'une longue suite. On doit aussi attaquer avec le 10 quand on a 10, 9, 8 en tête d'une suite.

Si l'attaquant a A, R, 10, x, la meilleure attaque doit se faire avec la quatrième plus haute (x) à moins qu'il ne s'agisse d'une suite de sept cartes avec une carte d'entrée certaine en dehors de cette suite.

La seule exception à la règle qui veut que l'attaque soit faite avec la plus haute carte de deux ou trois honneurs consécutifs est l'attaque avec le Roi quand l'attaquant a A, R, D. La raison de cette exception est évidente; c'est que dans ce dernier cas, le patenaire de l'attaquant s'apercevra que ce dernier possède l'As de la même couleur, puisqu'il n'est pas tombé sur le Roi au premier tour; il sait aussi par ce genre d'attaque que son partenaire possède un autre honneur D ou V dans la même couleur en plus de l'As et du Roi. Si l'attaquant jouait son As en premier lieu, dans ce cas, son partenaire n'aurait aucune indication pour localiser le Roi de cette couleur.

La Santé Pour Tous

Contre l'eczéma

Le spécialiste de la "Presse"

Quiconque est exposé à faire de l'eczéma doit éviter les écarts de régime, de viandes salées, de viandes de porc, de café, surtout de liqueurs alcooliques. Il est bon de supprimer également les veilles prolongées.

Il va sans dire que le traitement doit naturellement varier avec le tempérament de l'eczémateux.

On conseille l'huile de foie de morue aux lymphatiques et aux scrofuleux; du fer ou de la liqueur de Fowler aux anémiques, à doses variables suivant les individus. On traitera, de plus, les difficultés de la digestion par une médication appropriée à chaque cas: bicarbonate de soude, laxatifs, amers, etc.

Traitement local commun — Eviter tout ce qui pourrait augmenter l'inflammation et la démangeaison, toute pression de linge et de vêtements, l'action nuisible de la chaleur et de la sueur. Au début, poudre d'amidon, d'oxyde de zinc, de talc, étendue avec une houppe. Ecarter les plis de la peau avec de la charpie imprégnée de poudre et qu'on renouvellera une couple de fois par jour.

Certains auteurs recommandent l'emploi de la peau de mouton comme mode de pansement dans l'eczéma. Elle est souple et s'adapte parfaitement sur toutes les surfaces; elle peut facilement se laver et ne se putréfie pas; elle boit peu les pommades qu'on y applique; le pansement reste humide au-dessous et ne colle pas aux tissus, de sorte qu'on peut l'enlever sans s'exposer à détruire la cicatrice en formation. Sous son action, l'épiderme se recouvre d'écailles qui, en se détachant, laissent voir un tissu sain.

Comme on le voit, la peau de mouton offre des avantages que ne présentent pas la toile et le caoutchouc.

"LA CORRESPONDANCE UNIVERSELLE":

Les émigrés macédoniens ont tenu un congrès à Sofia il y a quelques mois. C'est le dixième et ce chiffre marque la continuité du sentiment chez ces fils de la Macédoine qui ont gardé au coeur le souvenir de leur pays. Il en était venu des différents points de la Bulgarie, qui est leur lieu d'asile, et toutes les interventions se ramènent à une pensée unique, la défense de la cause macédonienne.

Cette cause a trouvé des défenseurs hors des Balkans. Les amis de la paix se sont émus de ces plaintes renouvelées. L'exode de nombreux Macédoniens séparés de leur foyer, l'écho des incidents fâcheux dont la Macédoine est le théâtre, les appels réitérés adressés à la Société de Genève retiennent leur attention et troublent leur esprit. Ceux mêmes qui ont amitié et reconnaissance pour la Yougoslavie depuis les événements de la guerre s'inquiètent de cette contestation sans fin élevée sur une partie de son territoire. Mêmes récits, mêmes protestations de la part des Macédoniens venus de la région concédée par les traités à la Grèce. Il y a là gêne, malaise et souffrance. Cela doit-il durer ou n'est-il pas possible de panser la blessure et d'amener l'apaisement dans ces populations balkaniques qui se sont si rudement heurtées entre elles après avoir gémi en commun sous le joug ottoman?

—Il faut avoir le courage de réformer ses jugements quand on s'est trompé, dût-on s'humilier soi-même. (Paul BOURGET).

Pour la Mariée de JUIN—

Pianos que Choisissent les Artistes

Pianos à queue employés au Canada, au cours de la dernière saison des concerts, par de fameux artistes comme:

Egon Petri, Paul de Marky, Hortense Lord, Lily Pons, Léon Rothier, Harriet Cohen.

Knabe, Chickering, Willis, le renommé Mason & Hamlin et le piano reproducteur Ampico

n'ayant été utilisés que quelques semaines et ayant été l'objet du plus grand soin.

Prix très minimes et facilités de paiement

La jeune mariée qui obtendra un de ces pianos l'utilisera pendant toute sa vie, et les enfants de ses enfants le considéreront avec affection au cours des futures générations.

Nous vous invitons cordialement à venir voir immédiatement ces pianos et vous réservons l'accueil le plus courtois.

Ecrivez ou téléphonez pour avoir des imprimés.

M. 3743

Magasin ouvert le vendredi et le samedi soir.

WILLIS & CO. Limited

Fabricants et marchands de pianos exclusivement

1220 - 1224, rue Ste-Catherine Ouest

(ANGLE DRUMMOND)

"La peur qui fait grimonner... et qui ride la gent féminine"

Ce que dit le Dr Auguste Popper, gynécologue éminent de Vienne.

•

"Même aux premiers tems de la médecine, la PEUR était connue comme un des pires toxiques. Il était admis que la peur asphyxie les sécrétions, augmente l'acidité stomacale et souvent désorganise les fonctions corporelles.

"Aussi la PEUR fait-elle vieillir prématurément... Cependant plusieurs femmes souffrent sans raison de la peur... peur basée par des déclins de la santé qui aurait pu prévenir facilement par la pratique de méthodes appropriées d'hygiène et d'antisepsie féminines." Non seulement au point de vue de la santé, mais afin de jouir d'une tranquillité d'esprit et d'une quiétude mentale, toute femme mariée devrait pratiquer l'antisepsie féminine intime... Cependant il lui importe de choisir, à cette fin, un germicide approprié.

Quelques antiseptiques sont trop doux pour être efficaces et ce parce qu'ils se décomposent lorsqu'ils viennent en contact avec la matière organique. D'autres sont caustiques et grossiers, irritent et souvent font du tort aux tissus délicats.

Mais il n'y a pas de doute possible à l'endroit du "Lysol". Le "Lysol" est sûr. Les gynécologues de Vienne, ville où les principes de la science médicale sont très rigides, recommandent le Lysol depuis plusieurs années. Le "Lysol" non seulement détruit tout soupçon de vie microbienne indésirable, mais adoucit et cicatrice. Le confort qu'il procure ne contribue pas peu à dissiper chez la gent fémin

"Je ne m'intéresse pas aux savons médiocres"

J'emploi Chipso — il est si doux même pour la soie.

Je ne lave pas la VAISSELLE et ne me mets mes MAINS dans un SAVONNAGE qui peut contenir de la LESSIVE.

* * *

C'est pourquoi je ne m'intéresse AUCUNEMENT aux SAVONS COMMUNS.

* * *

J'y vais SUREMENT— j'emploie CHIPSO—DOUX même pour les SOIES DE COULEUR et les BAS CLAIRS

* * *

Vous aurez PROFIT à laver votre VAISSELLE avec CHIPSO—il est si DOUX et si RICHE qu'il ADOUCIT les MAINS!

La Vie au Foyer

L'alimentation

Ecrevisses, goujons, moules

La meilleure saison pour les écrevisses est de juin à octobre. Celles que ont les pattes rouges et le dessous du corps vert sont préférables. Les meilleures écrevisses se pêchent dans les eaux claires et vives.

* * *

Le goujon est un très petit poisson d'eau douce, avec des marques sur le dos et un corps rond; il ne faut pas le confondre avec l'ablette qui est un poisson plat. On désigne souvent ces poissons dans la région parisienne, sous le nom de friture.

* * *

Les moules doivent être très fraiches, lourdes et pas trop grosses; il faut les gratter avec un couteau pour enlever tout ce qui tient à la coquille et les laver à plusieurs eaux. On peut même les laisser tremper une heure ou deux, elles n'en seront que meilleures. Les moules sont bonnes que de septembre en avril; dans les autres mois elles peuvent être malsaines.

Concours de yo-yo C. C. M. le 28 mai

Le yo-yo n'est pas encore mort ! Pour s'en convaincre, il n'y a qu'à suivre les concours de la C. C. M. Il y a une quinzaine de jours au parc Lafontaine, un grand nombre de garçonnets et de fillettes étaient sur le terrain, afin de participer au premier concours éliminatoire de yo-yo. Une bicyclette, deux coupes, des chandails furent remis aux vainqueurs des différentes épreuves.

Cet événement se répétera samedi le 28 du courant à 2 heures de l'après-midi, alors que les élèves des plus importantes écoles du quartier nord se réuniront au parc.

Des prix très attrayants seront distribués aux vainqueurs et des certificats seront remis à ces derniers, leur donnant droit de prendre part à la finale pour le championnat provincial.

Egalement samedi à 11 heures du matin, autre concours de yo-yo C. C. M. au parc Notre-Dame de Grâce. Des prix seront également distribués.

Mme C.-W. Pearson, décédée

Maria Switær, veuve de Charles-Wandby Pearson, est décédée en la demeure de sa fille, Mme T.-B.Little, 2, Place Redpath. Mme Pearson qui était dans sa 86e année, naquit à Nenagh dans le Tipperary, Irlande. Elle vint à Montréal en 1876 et épousa C.-W. Pearson qui mourut il y a 25 ans. Elle laisse trois filles, Mme E.-A. Brice et Mme T.-B. Little de Montréal et Mme E.-A. Lunderville de Toronto. Ses funérailles ont eu lieu cet après-midi.

Feu Mme A. Mercier

(Du correspondant de la PRESSE)

Lévis, 27. — Mme Alfred Mercier, née (Anne-Marie Sirois) est décédée à Lauzon, à l'âge de 61 ans. Elle était l'épouse de M. Mercier, maitre-boulanger. Elle laisse trois fils, deux filles, cinq soeurs et deux frères.

370

PATRON No 370: — Pour l'été, cette ravissante robe de crêpe imprimé sur fond blanc. Le modèle se fait pour 12-14-16-18 et 20 ans, et en 36 et 38 pouces de buste.

N.B.—Veuillez faire remise par bon postal, mandat, d'express, ou argent sous pli recommandé. La Presse n'est pas responsable des lettres non reçues et n'accepte aucun envoi par chèque. Prière de ne pas commander des mesures autres que celles qui sont spécifiées.

LA PRESSE, Dépt des Patrons, Montréal
Ci-inclus 25 cents pour patron No 370

Ecrire nom lisiblement

Rue et numéro

Grandeur

Ville et Province

Un catalogue des patrons est en vente au prix de 15 cents.

FRAIS... dans les paquets de feuilles d'argent de 3 onces portant bien en vue la mention "Philadelphia".
Jamais en vente à la pesée.

Essayez ceci sur votre rôtie!

DE LA MARMELADE ou DES CONFITURES—et du fromage à la crème "Philadelphia". Toute la famille se régalera d'un tel déjeuner. Le "Philadelphia" est si affriolant. Blanc comme neige, d'une saveur délicate. Et si merveilleusement hygiénique!

Fabrication canadienne

Maintenant 10c

FROMAGE A LA CREME PHILADELPHIA

EN L'HONNEUR DES MARINS MORTS

Mardi, à bord du "Sir Hugh Allan", eut lieu l'impressionnante cérémonie du lancement d'une couronne de fleurs dans le fleuve Saint-Laurent à la mémoire des marins morts au service naval et marchand de l'Empire. Son Honneur le maire de Montréal, l'hon. Fernand Rinfret, était présent. On remarque sur la photographie, de gauche à droite: le brigadier J.H. CHABALLE, président du Last Post Fund; le lieutenant T.-H. BEAMENT, R.C.V.N.R.; M. l'abbé M.-T. O'Brien, le brigadier W.-W.-P. GIBSONE, G.O.C. ; Son Honneur le maire de Montréal, l'hon. FERNAND RINFRET; le major G.-A.-H. TRUDEAU, le major J.-W. GREEN, Mme A.-D.-H. HAIR, épouse du secrétaire du Last Post Fund; Dr W.-H. ATHERTON, chevalier de l'Ordre de Saint-Grégoire; M. T.-W. HARVIE, gérant général du port; M. NORMAN HOLLAND et M. A.-H.-D. HAIR, secrétaire du Last Post Fund. (Cliché la "Presse").

Deux enfants perdus dans les marécages

Edmonton, Alta, 27. — Perdus pendant neuf jours, dans les marécages et les eaux fétides à 50 milles au nord d'Athabaska, les deux fils de Nick Tomasniuk, fermier, âgés de 9 et 6 ans ont été pensé-t-on, dévoré par des fauves ou par des insectes. Leur piste longue de huit milles, suivie par des chercheurs disparait soudain. Des Indiens et des policiers de la Gendarmerie royale fouillent avec mille misères, les coins de la plaine. Ils ne peuvent même pas se servir de chevaux, le sol étant tellement peu solide qu'il ne supporterait pas le poids des montures.

Feux de forêts qu'on combat avec succès

Toronto, 27. — Les flammes qui firent rage pendant deux jours, dans les broussailles de l'Ontario-nord, sont graduellement mises sous contrôle. De Port Frances à Thunder-Bay jusqu'aux limites de Tweed, des rapports optimistes parviennent. Le chef-forestier W.-G. Greenwood annonce que ses hommes étaient victorieux dans le canton de McNish près de North Bay, où le feu fut très violent. Les efforts se concentrent aux environs de la forêt Temogami. Greenwood estime que le bois qu'elle contient sera sauvé. Philip Dupuis, gardien d'un camp de bucherons, est mort d'une syncope causée par l'excitation dans laquelle le plongea la menace de destruction.

Les maladies contagieuses

(Du correspondant de la PRESSE)

Québec, 27. — D'après les dernières statistiques du bureau provincial d'hygiène, le mois dernier accuse une diminution de 517 cas dans les maladies contagieuses dans la province. Le nombre des cas en avril s'est élevé à 3,374 comparativement à 3,891 en mars. Cette diminution a été sensible surtout pour la rougeole. Par contre, il y a eu augmentation de 47 cas de tuberculose.

Les funérailles de Mme Joseph Houle

Ces jours derniers ont eu lieu les funérailles de Mme Joseph Houle, née Victorine Pépin. Précédé de 6 porteuses, le convoi est parti de la demeure de son époux pour se rendre en l'église Notre-Dame de la Victoire. La levée du corps fut faite par le curé E. Hébert, qui chanta aussi le service, assistée des abbés Leduc et Cloutier, comme diacre et sous-diacre. La chorale sous la direction de M. Bauine, maitre de chapelle, exécuta la messe de Vos. Mlle Gareau touchait l'orgue. Les porteuses étaient Mmes J.-A. Biron, W. S.-Arnaud, A. Leclerc, J. Bouneau, E. Sauvageau et M. Gioli.

Le deuil était conduit par l'époux de la défunte, M. Joseph Houle, ses fils, Ernest et Léo, ses petits-fils, Gérard et Henri Houle, ses frères, N. Pépin et Z. Pépin, ses gendres, P. Lozeau et J. Larose et son beau-frère, J. Laflamme.

On remarquait dans le cortège: MM. J.-P. Thériault, O. Gosselin, D. Guertin, A. Bertrand, A. Charland, A. Biron, G. Robert, L. Brunet, D. Morin, A. Taillefer, A. Lavecture, A. Maranda, Jr., l'inspecteur Arthur-Maranda, E. Magnan, W. Ouellette, R. Corbeil, C. Goudreau, J.-I. Robert, J.-A. Pépin, A. Boyer, J. Laflamme, V. Laflamme, M. Labelle, J. Labelle, H. Lambert, J.-H. Prévost, C. Miron, G.-E.-N. Pépin, H. Pépin, L.-P. Lacroix, G. Robert, L. Brunet, F. Maranda, et plusieurs autres.

La défunte laisse dans le deuil, son époux, ses deux fils, ses filles, Mme Ernestine Larose, Mme Antoinette Lozeau, Mlle Henriette Houle, sa belle-fille, Olivette Houle, sa soeur, Mme Julie Laflamme, ses belles-soeurs, Mmes Xavier Pépin et Astida Pépin; ses petits-fils, ses frères, ses gendres, son beau-frère et plusieurs autres parents et amis.

La famille a reçu un grand nombre de sympathies soient en offrandes de messes, bouquets spirituels, visites ou assistances aux funérailles.

Remise de diplômes au Cercle Universitaire

Au Cercle Universitaire, samedi soir à 7 h. 30, Mgr le recteur de l'université remettra à M. Norman-L. Burnette, chef du service social de la compagnie Metropolitan et ancien professeur de l'université de Toronto, le diplôme "honoris causa" de l'Ecole des Sciences Sociales et Politiques. M. Burnette aura pour parrains MM. Montpetit et le Dr Harwood.

Un diner qui réunira les élèves de l'école d'hygiène sociale, ceux de l'école des sciences sociales et politiques et les anciens élèves de ces deux écoles, suivra. A l'issue du repas on fera la remise des diplômes et l'attribution des prix aux finissants de ces écoles.

Ces fêtes en l'honneur de M. et Mme L.-A. Trudeau

(Du correspondant de la PRESSE)

Longueuil, 27. — Les organisatrices des manifestations qui ont été faites lundi à M. et Mme Louis-A. Trudeau et non au Dr et Mme Louis Trudeau, comme il a été dit par erreur, à l'occasion de la célébration de leurs noces d'or, étaient Mmes Stanislas Major et (Dr) Louis Trudeau. La corbeille de fleurs fut présentée aux jubilaires par Denise et Louis-Joseph Trudeau, petits-enfants du Dr Louis Trudeau.

Un jardin scolaire à Lévis

(Du correspondant de la PRESSE)

Lévis, 27. — Avec le concours du gouvernement provincial, le curé J.-E. Carrier, V.F., vient d'inaugurer à Notre-Dame de Lévis, sur le terrain de la fabrique, un jardin scolaire ouvert à vingt concurrents du collège des frères maristes. Chaque élève a sa section où il apprend à cultiver la terre, avec la perspective de mériter un des prix qui seront distribués, à l'automne prochain.

Bénédiction d'une église

(Du correspondant de la PRESSE)

Lévis, 27.—Dimanche matin aura lieu la bénédiction de la nouvelle église de S.-Valier de Beilechasse. La cérémonie aura lieu à 9 h. (heure solaire).

PRESQUE A PLAT SUR LE DOS

Douleurs dans le dos! Cesseront-elles jamais? Elle est presque au désespoir. Le Composé Végétal de Lydia E. Pinkham soulage les "maladies féminines" depuis plus de 40 ans.

FAITES CHANTER votre CANARI avec REVELATION

REVELATION n'est pas une drogue mais un régulateur qui renferme une sélection de graines tropicales rares que les oiseaux à l'état sauvage recherchent et dont ils se régalent. Donnez REVELATION à votre canari deux ou trois fois par semaine et il sera joyeux, actif et en voix. Recommandé contre l'asthme, la faiblesse et durant la mue.

Ecrivez pour demander un échantillon gratuit

Favorite Bird Products Co.
1421 rue Bleury, Montréal.
Veuillez m'adresser gratuitement et poste payée un échantillon de REVELATION.
Nom .....
Adresse .....
GRATIS

Toujours fraîche! Mayonnaise KRAFT "Kitchen-Fresh"

Douce et veloutée.... savoureuse ! un mélange délicieux d'huile de choix, de vinaigre moëlleux, d'oeufs frais et d'épices rares. Préparée par petites quantités afin d'obtenir une saveur parfaite. Livrée *fraiche* à votre épicier à tous les quelques jours. Essayez-là !

La mayonnaise qui se vend le plus au monde

Fabriquée au Canada

Commandez-en aujourd'hui chez votre épicier!

J'ai dit adieu aux flocons de savon coûteux--

Quand maman m'eût dit : "Chipso est sûr, même pour les soies de couleurs !"

J'ai arrêté de GASPILLER du BEL ARGENT pour des FLOCONS DE SAVONS COUTEUX — depuis que maman m'a fait ESSAYER CHIPSO!

* * *

CHIPSO est assez DOUX pour les soies — et vous pouvez DIRE qu'il est SUR quand vous VOYEZ combien il ADOUCIT vos MAINS!

* * *

Soumettez vos ELEGANTS SOUS-VETEMENTS de soie au SAVONNAGE CHIPSO si propre — avant de faire TREMPER le LAVAGE de FAMILLE dans ces RICHES PAILLETTES CHIPSO!

* * *

CHIPSO est bon pour le LINGE, les COULEURS délicates et pour VOS MAINS — il est ECONOMIQUE!

Essayez cette SALADE...

... avec la Poudre de Gelée BRODIE XXX

Un nouveau régal pour la famille—salade de concombre et d'ananas.

1 paquet Poudre de Gelée au Citron Brodie
1 tasse eau bouillante
1 tasse jus d'ananas
2 c. à soupe vinaigre
¾ tasse d'ananas en conserve en dés
¾ tasse concombre en dés, salé et asséché
1 piment haché fin

Faites dissoudre la poudre de gelée dans l'eau bouillante. Ajoutez le jus de l'ananas et le vinaigre. Laissez refroidir. Quand le tout est partiellement pris, incorporez l'ananas, le concombre et le piment. Placez en moules individuels humides et froids. Mettez au froid jusqu'à fermeté. Servez sur laitue croustillante.

BAS DE SOIE *GRATIS*

Et nombre d'autres primes attrayantes. Collectionnez les coupons et demandez la liste des primes.

BRODIE & HARVIE LIMITED
914, rue Bleury, Montréal

Les Flocons de Maïs Quaker sont bonifiés par la présence de la Vitamine D. Ce sont les seuls flocons de maïs qui contiennent cette précieuse vitamine-soleil.

Subtile...intrigante

ATTENDEZ vous à ce que la saveur des Flocons de Maïs Quaker (Corn Flakes) soit supérieure à celle de tous les autres que vous ayez jamais mangés!

Leur goût subtil vous intriguera. Il provient d'ingrédients dont la qualité supérieure ne se rencontre nulle part ailleurs. Malt spécial, sucre de CANNE pur, sel d'une pureté cristalline.

Nous savons que vous trouverez que les Flocons de Maïs Quaker (Corn Flakes) sont les meilleurs. Si tel n'est pas le cas, nous vous rembourserons le prix du paquet. Cette garantie est imprimée sur chaque paquet.

Et puis, pour qu'ils conservent cette saveur suprême, les Flocons de Maïs Quaker (Corn Flakes) sont enveloppés de papier ciré au triple cachetage.

Economiques? Les Flocons de Maïs Quaker (Corn Flakes) ne coûtent qu'un sou la portion. FABRIQUÉS AU CANADA.

QUAKER CORN FLAKES

2167F

"J'achetais sans cesse du neuf"

—avant de savoir que Chipso rend le linge plus durable.

Cela COUTE assez cher d'habiller un PETIT GARÇON plein de vie sans qu'on aille FROTTER son linge avec un SAVON FORT qui POURRIT les FILS !

* * *

Les vêtements de JEAN durent mieux depuis que je les lave avec CHIPSO qui fait un savonnage PLUS RICHE, PLUS ABONDANT.

* * *

PAS DE LESSIVE dans CHIPSO pour AFFAIBLIR le tissu, ni de FROTTAGE EREINTANT. L'abondant SAVONNAGE de CHIPSO ELIMINE la SALETE sans endommager le linge.

* * *

Depuis que je lave VAISSELLE avec CHIPSO, mes MAINS se sont ADOUCIES. Recourez donc au CHIPSO pour faciliter votre LAVAGE et avoir de BELLES MAINS DOUCES.

Annoncez dans la "Presse"

Ogilvy

Demain, Journée à 88c au Sous-Sol d'Occasions

Pour la maison

300 panneaux de net suisse. Samedi, 2 pour 88c
Rideaux ruchés de couleurs variées. Samedi, 2 paires pour 88c
Voiles et étamines variés pour rideaux. Samedi, 5½ verges pour 88c
Belle cretonne de 26" de largeur. Dessins variés. Samedi 9 verges pour 88c
Cretonne de meilleure qualité, 36" de largeur. Samedi 4½ verges pour 88c
Damas à draperies, 50" et 54" de largeur. Samedi, la verge 88c
Coupons de tissus à draperies. Samedi, un, deux, trois ou quatre pour 88c
Carpettes de linoleum pour cuisine, 6' x 7½'. Samedi, chacun $3.88
Carpettes de feltol pour la maison, 9' x 9'. Samedi, chacun $5.88
Carpettes d'herbes japonaises, 4' x 7'. Samedi, chacun 88c
Tapis reversibles pour chambre à coucher, en bleu et rose, 4'6" x 6'6". Samedi, chacun $5.88
300 draps blanchis ou non-blanchis. Samedi, chacun 88c
Serviettes de bain anglaises. Samedi 10 pour 88c
Serviettes de bain à carreaux de fantaisie. Samedi 6 pour 88c
Serviettes ouvrées pour la toilette. Samedi 6 pour 88c
Serviettes de toilette en grosse toile. Samedi 10 pour 88c
Serviettes à verrerie en toile, 20" x 20". Samedi 6 pour 88c
Couvertures pour berceaux. Samedi 2 pour 88c
Très grandes serviettes de bain. Samedi 3 pour 88c
Couvertures de matelas. Trois dimensions. Samedi, chacune 88c
Couvertures de laine bordées de satin. En bleu seulement. Samedi, chacune $2.88
Couvertures grises pour le camp. Samedi, chacune $1.88
Edredons remplis de coton. Samedi, chacun 88c
Service à bridge en toile. Nappe de 38" et 4 serviettes. Samedi 2 pour 88c

Pour dames

500 paires de pantoufles d'Orsay en couleurs variées. 3 à 8. Samedi, la paire 88c
Souliers de cuir verni et chevreau noir. Talons cubains ou hauts. Samedi, la paire $1.88
Souliers de sport, pointures 2½ à 7. Samedi, la paire $1.88
500 paires de bas de soie entièrement façonnés. Samedi, 2 paires pour 88c
300 paires de bas de soie maillée. Samedi 2 paires pour 88c
300 paires de gants de chamoisette blanche ou de tissu. Pointures 5½ à 7. Samedi 2 paires pour 88c
400 robes de linene ou d'imprimés. Tailles 14 à 40. Samedi 88c
Pantalons, bouffants et camisoles de rayon maillé Samedi 2 pour 88c
50 manteaux de tissu "panier" en nuances pastelles. Tailles 14 à 20. Samedi $9.88
Robes deux-pièces en tricot de laine. En blanc, bleu, mais, tuile, rose. Tailles 14 à 20. Samedi $3.88
Robes de crêpe lavable à pois polka. Tailles 14 à 20. Samedi $3.88
Manteaux de flanelle blanche. Tailles 14 à 18. Samedi $4.88
Costumes tailleur en tweeds et worsteds. Tailles 14 à 18. Samedi $6.88
Blouses de coton maillé avec manches courtes ou sans manches. Tailles 32 à 38. Nuances pastelles. Samedi 88c
Chapeaux de pailles variées avec bords moyens. Samedi 88c
Sacs à main en cuir de couleurs variées. Samedi, chacun 88c

Pour fillettes

225 robes de popeline en nuances pastelles. Manches courtes ou sans manches. Pour 8 à 14 ans. Samedi 88c
Manteaux de tweed. Bien doublés. Pour 6 à 14 ans. Samedi $1.88
Manteaux de crêpe de chine de couleurs variées. Pour 2 à 6 ans. Samedi $1.88

Pour hommes

450 paires de chaussettes de lisle et laine. Couleurs variées. Pointures 10 à 11. Samedi 6 paires pour 88c
100 combinaisons de mérino. Boutonnées, manches et jambes longues. Tailles 34 à 42. Samedi, 2 pour 88c
Complets à un ou deux pantalons en tweeds et worsteds 34 à 44. Samedi $8.88
100 paires de pantalons kaki. Tailles 30 à 44. Samedi 88c
150 paires de souliers de camp en cuir avec semelles de caoutchouc. Pointures 8 à 10½. Samedi, la paire $1.88

Pour garçonnets

Blouses de bon broadcloth. Rayures. Pour 6 à 13 ans. — Samedi 3 pour .88
100 complets lavables en broadcloth. Couleurs variées. Pour 4 à 8 ans. Samedi 2 pour .88
32 complets de serge marine. Deux pantalons. Tailles 30 à 34 et 11 à 16 ans. Samedi $9.88
Imperméables de cuirette bleu ou tan. Genre raglan. Pour 8 à 16 ans. Samedi $1.88

Au Sous-Sol d'Occasions d'Ogilvy

JAS. A. OGILVY'S LIMITED

La Fontaine à Soda
CAVANAGH
reconnue pour la qualité de ses produits est maintenant ouverte à
1426 Ave McGill College
2 portes au nord de Ste-Catherine

PRIX SPECIAUX SAMEDI ET LUNDI
Chapeaux de Toilette . . . $2.49 | Chics Panamas . . . $1.99
Liquidation de chapeaux foncés 99c
5 Magasins à votre disposition:
Mode Montréalaise Enrg.
441 MONT-ROYAL EST *Angle Rivard* | 829 MONT-ROYAL EST *Près St-Hubert*
1672 MONT-ROYAL EST *Près Papineau* | 5101 AVE DU PARC *Angle Laurier*
4116 rue WELLINGTON, angle CHURCH

La Vie Sociale

SUITE DE LA PAGE 5

Prochains mariages

—Le mariage de Mlle G. Bourgeois, fille de M. et de Mme C. Bourgeois, de Cartierville, avec M. E. Boyer, fils de M. et de Mme J.-Emile Boyer, de Montréal, aura lieu en l'église de Cartierville, le samedi 11 juin, à huit heures. Après la cérémonie il y aura réception chez les parents de la mariée. Pas de faire-part.

—Le mariage de Mlle Marguerite Dion, fille de M. et de Mme Donat Dion, avec M. Clovis Archambault, fils de Mme Odilon Archambault, sera célébré le jeudi 2 juin, à huit heures, en l'église du Très Saint-Nom de Jésus de Maisonneuve.

Québec

—A l'occasion de la fête du Roi, le lieutenant-gouverneur et Mme Henry-George Carroll donneront une fête champêtre le vendredi 3 juin, à Spencer-Wood.

—Mlle Louise Taschereau et M. Claude Taschereau sont arrivés d'Europe, hier, à bord de l'"Empress of Britain".

—M. Frank Clarke arrivera aujourd'hui d'Europe, à bord de l'"Empress of Britain".

Ottawa

—M. et Mme Hugh Fleming et M. et Mme Davidson Erwin, qui ont passé quelques jours à Toronto, sont revenus à Ottawa.

—Le colonel et Mme Hanford MacNider sont de retour de Toronto.

—Le sénateur Gustave Lacasse est revenu à Ottawa après avoir été l'invité du juge et de Mme L.-P. Roy, de Saint-Boniface, pendant quelques jours.

—Mme W.-L. Scott a reçu à l'heure du thé, ces jours derniers, en l'honneur de sa fille, Mme Charles Mulvey, de Toronto.

—M. et Mme Ernest Lefaivre et Mlle Gabrielle Lefaivre, M. René Lefaivre et Mlle Fernande Baril, tous de Québec, ont passé quelques jours en ville, au Château Laurier.

—Mlle Georgina Lefaivre, de Québec, a passé quelques jours en ville, l'invitée de Mlle Jeanne Lefaivre.

Mlle MARTINE JEAN, fille de M. J.-P. Jean, décédé, et de Mme Jean, et M. PAUL-EMILE REEVES, fils de M. C.-A. Reeves et de Mme Reeves, décédée, dont le mariage aura lieu le 6 juin, à huit heures, en l'église Sainte-Jeanne d'Arc.

Pour résoudre la crise que Montréal subit

Beau geste de deux jeunes pharmaciens: MM. Arthur Sarrazin et Luc Choquette.

Industriels et commerçants s'inquiètent, dans la période critique que nous traversons actuellement, à procurer à leurs clients des privilèges spéciaux qui les aident à traverser la crise actuelle.

Ce matin, nous rencontrions M. Arthur Sarrazin, propriétaire de la pharmacie qui porte son nom et qui est située, au no 1350, rue Ontario est et M. Luc Choquette, qui possède un établissement du même genre, à l'angle des rues Saint-Denis et Mont-Royal. L'un et l'autre veulent récompenser leurs clients de leur patronage, c'est pourquoi, ils ont décidé qu'avec chaque achat de un dollar ($1), ils remettront un bulletin donnant droit gratuitement à une chopine de lait; si l'achat atteint deux dollars ($2), le coupon qu'ils recevront donnera droit à une pinte de lait. Ce précieux produit sera fourni par la "Laiterie A. Poupart", rue Wolfe.

M. LUC CHOQUETTE, propriétaire de la pharmacie, coin des rues Saint-Denis et Mont-Royal.

Ces deux pharmacies, les plus entreprenantes et les plus progressives de la métropole, sont dirigées par des compétences qui offrent les meilleures garanties d'un service excellent. Ainsi M. Luc Choquette est docteur en pharmacie de l'Université de Paris et bachelier de l'Université de Montréal, cependant que M. Arthur Sarrazin fut doublement boursier de l'Université de Montréal, pour ce qui regarde la chimie et la biologie. Ces deux jeunes hommes ont donc droit à la plus entière et à la plus complète confiance.

Les personnes ou clients préférant continuer le geste de MM. Sarrazin et Choquette, s'ils ne veulent pas se prévaloir du privilège attaché au coupon dont nous avons parlé plus haut, pourront déposer ce coupon dans une boîte spéciale et la Saint-Vincent de Paul et les pauvres en seront les bénéficiaires immédiats, ce qui signifie que les pharmacies Choquette et Sarrazin disposent de 5 p.c. de leurs affaires en faveur des déshérités de la fortune.

MM. Sarrazin et Choquette n'ont qu'un but, celui de coopérer au soulagement de la classe indigente, tout en procurant à leur nombreuse clientèle un service de premier ordre.

M. ARTHUR SARRAZIN, propriétaire de la pharmacie, 1350, rue Panet.

Protestation des citoyens du nord contre l'escompte

Hommes d'affaires qui veulent la disparition de l'escompte sur les factures d'électricité.

LA MUNICIPALISATION

L'association des hommes d'affaires du nord tenait, hier soir, à l'Ecole Morin, une importante assemblée. Les sujets discutés étaient d'un intérêt considérable pour tous les membres de l'Association. Il s'agissait de discuter les moyens à prendre afin d'obtenir une réduction des taux de l'électricité par la disparition de l'escompte accordé à ceux qui paient leur facture de gaz et d'électricité, à une date déterminée. "Or cet escompte est injuste, disent les membres de l'Association, car c'est encore le pauvre, le petit salarié qui est atteint. Cet escompte représente en second lieu un intérêt fabuleux, disproportionné si l'on examine la période de temps qui s'écoule entre l'émission des factures et l'échéance de la dette. Pourquoi, disent les membres de l'Association des hommes d'affaires du nord, ne pas placer tout le monde sur le même pied ? Pourquoi avoir des préférences pour le riche et pour celui qui vit dans l'aisance, alors que nos pères de famille nombreuse, nos ouvriers chefs de famille sont obligés de verser à la compagnie d'utilité publique un intérêt de $4.00, $5.00, etc."

En conséquence, l'Association des hommes d'affaires du nord demandera à tous les clubs ouvriers, à nos sociétés nationales de faire cause commune afin d'obtenir bon gré mal gré cette disparition de l'escompte. Tous les orateurs entendus hier soir n'ont pas ménagé leur mécontentement. Il y a deux alternatives: la réduction du taux de l'électricité et la disparition de l'escompte ou la municipalisation de ce service. Les trois enquêteurs chargés de cette affaire et faisant partie de la commission des utilités publiques de l'Association sont: MM. Aldéric Blain, avocat; J.-G. Bélanger et Georges Lépine.

Un droit à faire respecter

Me Aldéric Blain a déclaré entre autres choses: "Ce n'est pas une faveur que nous demandons, mais c'est un droit que nous voulons faire respecter. En fin de compte, nos ressources naturelles nous appartiennent, nos pouvoirs d'eau sont la propriété de cette province et nous ne devons pas nous en laisser imposer."

"Pourquoi payer plus cher pour le gaz et l'électricité que les gens de l'Ontario alors que nous exportons de l'énergie électrique à un taux inférieur à celui qui nous est imposé". M. Lépine déclare que le taux à Montréal est de $8.00 pour 300 kilowatts, alors qu'il n'est que de $2.00 à Ottawa et de $3.75 à Toronto. "Les profits de la compagnie, continue M. Lépine ont été de $9,760,000, l'an dernier, alors que les gouvernements et les municipalités de notre province se saignaient à blanc pour résoudre la question du chômage et boucler leur budget. Qu'a fait la compagnie pour venir en aide aux chômeurs? Elle a privé de gaz et d'électricité plus de 20,000 familles incapables de payer leur facture ! Combien de pauvres mères, pères ou enfants ont eu à souffrir de ces mesures ? Nous ne le saurons jamais au juste. Mais il est une chose certaine c'est que cette compagnie n'a pas eu à souffrir de la crise."

Les Frères du Sacré-Coeur ont quitté Saint-Hyacinthe

(De notre correspondant de la PRESSE)

S.-Hyacinthe, 27. — Tout le personnel de la maison-mère des frères du Sacré-Coeur, de S.-Hyacinthe, frères et juvénistes, a quitté notre ville hier après-midi, pour entrer dans la nouvelle maison-mère de cette institution, à Granby. Soixante automobilistes de notre ville ont transporté le personnel de la communauté.

Leur maison, à S.-Hyacinthe, va devenir, en septembre prochain, un collège commercial comme il y en avait un, il y a plusieurs années. Les réparations au nouveau collège commencent immédiatement.

ONDULATION PERMANENTE
Spécial de mai
Garanti pour 6 mois ne nécessitant pas d'ondulation à l'eau, régulier 5.50, réduit à $3.00 ou 2 pour 5.00
Spécialisons : permanent à l'huile $3.50
Salon Marie Antoinette
maintenant 2117 DESERY, près Ontario
1297 Visitation, CHer. 4243

Annoncez dans la "Presse"

Prix spéciaux pour constructeurs et propriétaires
Installations pour EPICERIES, BOUCHERIES, INDUSTRIES, INSTITUTIONS, APPARTEMENTS, etc., etc., simples ou multiples suivant l'espace disponible et les besoins.
La maison qui vend le plus de réfrigérateurs électriques à Montréal — il y a une raison pour cela.

3 SOUS Par JOUR
voilà en moyenne ce que vous coûte l'opération d'un
REFRIGERATEUR Electrique MAYFLOWER
QUE VOUS PAYEZ A RAISON DE
COMPTANT Par SEMAINE
Le "MAYFLOWER" offre incontestablement plus de garanties à ceux qui désirent s'assurer une réfrigération ultra-rapide, salubre et absolument sans danger de miasmes.
Nous en avons de toutes les dimensions et de tous les prix.
J. Donat Langelier LIMITEE
Le plus grand magasin du genre au Canada
510 est, rue Sainte-Catherine

Cette ROBE
en fin piqué, valeur de 3.95
Donnée GRATIS
avec l'achat d'un manteau de Printemps et d'été
Samedi

Vous avez besoin de cette jolie robe en fin piqué pour les sports d'été à la ville comme à la campagne — et un manteau vous est absolument indispensable pour le voyage en auto ou autrement, séjours à la campagne et même à la ville. Jamais une occasion semblable se présentera de vous procurer un.

Et tous nos manteaux sont tous marqués en dessous du prix coûtant

Il nous faut liquider immédiatement la balance de nos nouveaux manteaux de printemps et d'été, sans considération des pertes que nous faisons.

Plusieurs sont richement garnis de fourrure et font de superbes manteaux de ville, d'autres sont confectionnés avec foulard à même, d'autres sont unis et s'adaptent spécialement aux sports, voyages, etc. Ils sont faits des meilleures qualités de Tweed, Polo cloth, Crêpe de laine garanti pour 2 ans, etc. Toutes les nouvelles nuances, toutes les grandeurs, tous les meilleurs styles de la saison.

Valeur jusqu'à 14.95 pour 7.95
Valeur jusqu'à 18.50 pour 9.95
Valeur jusqu'à 24.50 pour 12.95
Valeur jusqu'à 35.00 pour 17.95
Valeur jusqu'à 39.50 pour 19.95

Et en plus de ces réductions, une ROBE de 3.95 GRATIS.

Lucille LIMITED
464 rue STE-CATHERINE O.
Heures du magasin: Samedi, de 9 a.m. jusqu'à 10 p.m. Tél. LAncaster 3366.

PHARMACIE
N'ACHETEZ PAS LES YEUX FERMES!

Colgate	2 pour 25c	Garoid Bile Salts en 100	89c	Pyrridium	2.98
Gardenal	44c	Garnol	69c	Ovaltine Grand	98c
Aspirin Bayer	15c	Waterbury C.L.O.	69c	Salvitae Grand	1.29
Assaya Neural	1.09	Murine	39c	Castoria	25c
Jad Salts	57c	Calbisma	59c	Komol	1.19
Kruschen	54c	Bisodol	59c et 1.29	Lydia Pinkham	98c
Eurythmine	79c	Atophan	79c	Hormotone	1.89
Dextri-Maltose	69c	Nestle Food	79c	Agocholine	1.19
Cigarettes Legras	44c	Eskay Neurophosphate	1.59	Citro-Carbonate	98c et 1.59
Gardan	39c	Lithinés Gustins	37c	Sedobrol	1.19

LAIT GRATUIT À NOS CLIENTS
LES TEMPS SONT DIFFICILES ET BEAUCOUP DE GENS SONT FORCES DE SE PRIVER DE LAIT, L'ALIMENT NATUREL PAR EXCELLENCE.
A la demande de plusieurs de nos clients, nous avons ajouté à nos jolies primes, quelque chose d'indispensable, du LAIT. Avec chaque achat de $1.00, nous remettons à ceux qui en font la demande, un bon pour une chopine de lait, et pour un achat de $2.00 un bon pour une pinte de lait. Avec ces bons vous n'avez qu'à appeler la laiterie A. Poupart et Cie, Limitée qui se fera un plaisir de vous échanger ces bons pour du lait frais et pur, dont vous avez besoin, vous et vos enfants.
Les personnes qui ne veulent pas profiter de ces BONS de LAIT pourront les déposer dans une urne réservée à cet effet dans nos pharmacies. L'urne sera vidée chaque semaine par un représentant de la ST-VINCENT DE PAUL, et tout le contenu servira aux pauvres.
A ceux de nos clients qui préfèrent nos primes, nous sommes heureux de leur faire savoir que nous venons de recevoir de France et du Japon, de très jolis articles de fantaisie.

LIVRAISON PAR MOTOCYCLETTES DANS TOUTE LA VILLE

PATENTES

Aspirine Bayer	15c	Freezone	29c	Odorono	29c, 49c et 84c	Iodobésin	1.89
Nujol	59c et 79c	Watkins Shampoo	39c	Beecham's pills	19c et 44c	Iodo-Scilline	1.29
Bromo-Seltzer	19c, 39c et 79c	Pétrole Rogier	79c	Irradol Malt	98c	Stannoxyl	1.29
Ex-Lax Figs	19c et 39c	Shampoo Rogier	39c	Kalmol capsules	25c	Pa-Pyta	1.19
Sirop Fellow	98c	Uratabs	1.09	Biscol digestion	69c	Valérianate Gabail	1.39
Alophén en 100	49c	Lysol	29c, 59c et 1.19	Suppositoires Lespérance en 12	1.25 et 1.50	Somnifènes Gouttes	1.19
Kotex	35c	Abbeys Salt	29c, 45c et 79c	Sunnodium	1.98	Fandorine grand	89c
Arex	64c	Eau de Vittel	39c	Iodex	47c	Sirop Hémosthyl	1.19
Martinol	98c	X-Bazin	39c	Palmolive savon	4 pour 25c	Urodonal	69c
Maltlevol	1.19	Mistol	29c et 59c	Chase Kidney	25c	Solution Carda	1.09
Fermentol	1.15	Lotions Piver	79c	Sedlitz National	19c	Baume Bengué	49c
Urasal	59c et 1.19	Palmolive barbe	29c	Pinoleum	79c	Gardénal	44c
Assaya-Neural	1.09	Golden Hair Wash	49c	PRODUITS FRANÇAIS		Poudre — Cigarettes Legras	44c
Liquid Ferroid	1.19	Graine de Lin Française	19c	Cyto-Sérum	1.89	Solution Schoum	1.19
Pulmosérum	73c	Pepsodent antis.	23c, 44c et 79c	Hémo-Cyto Sérum	2.49	Pepto-Fer Jaillet	1.39
		Absorbine, Jr.	98c et 1.98	Hypotenssyl	1.19	Sirop Famel	74c
		Mentho-Sulphur	59c			Gyraldose poudre	59c

Ces prix sont nos prix réguliers de toute l'année et non pas des ventes d'une journée

Vu nos prix formidablement bas, nous n'acceptons aucune commande sur la campagne

Art. SARRAZIN — AMherst 2128★
Bachelier de l'Université de Montréal
Boursier en Matière Médicale et Chimie
Licencié de la Province de Québec
1350 Ontario Est, coin Panet

Luc CHOQUETTE — PLateau 9121★
Docteur de l'Université de Paris
Bachelier de l'Université de Montréal
Licencié de la Province de Québec
Coin St-Denis et Mont-Royal

La coopération universelle est très importante

L'empire britannique, dit Sir William Clark, donne l'exemple au reste du monde.

ROYAL EMPIRE SOCIETY

La coopération économique à l'intérieur de l'empire britannique, telle que la consolidera probablement la conférence économique impériale à Ottawa cet été, ne sera en quelque sorte qu'un prélude à la coopération économique mondiale: l'empire britannique servira d'exemple au reste du monde. C'est ainsi que Sir William Clark, haut-commissaire du Royaume-Uni au Canada, parlant hier soir à l'issue du premier banquet annuel de la section montréalaise de la Royal Empire Society, à l'hôtel Windsor, délimita le rôle de l'empire britannique dans l'univers de 1932.

Depuis quelques années, démontre Sir William, le monde est en proie à un désarroi économique. Dans chaque pays faisant partie de l'empire britannique des mesures énergiques furent immédiatement prises pour remédier à la situation: l'on augmenta les impôts, l'on ordonna des économies importantes dans le budget et l'on réduisit les achats dans les pays étrangers au strict minimum. Mais ce n'est pas suffisant, ces remèdes ne sont que des palliatifs; ce qu'il faut, pour ramener le commerce international à la normale, sa baisse étant à l'origine de la crise mondiale, c'est la coopération universelle.

Liberté et Unité

Ce qui rend l'Empire si puissant et si fort, ajoute sir William, est le fait que ses gouvernants ont compris que la liberté pouvait aller de pair avec l'unité; que la bonne volonté et la coopération feraient plus que la force et l'oppression." Le nouveau système de collaboration impériale s'est renforci sans cesse depuis quelques années et s'est constamment amélioré; toutefois la situation actuelle en Irlande montre qu'il nous reste encore des problèmes à résoudre."

"Mais aujourd'hui, contrairement à il y a trois ans lorsque la question constitutionnelle était la plus importante, ce qui nous importe le plus ce sont les conditions économiques et c'est pourquoi la conférence d'Ottawa est destinée à jouer un si grand rôle dans l'histoire de l'Empire britannique.

"Il faut cependant regarder les choses en face et il serait inutile de prétendre qu'il n'existera pas certaines difficultés à Ottawa. Le Canada trouve sa richesse dans ses exportations de matières premières; la Grande-Bretagne dans celles des produits manufacturés: tout peut s'arranger si chacun y met du sien."

Chaque pays a droit à sa propre industrie

"Chacun de nous, poursuivit Sir William, doit reconnaître que chaque pays faisant partie de l'empire britannique a droit à l'expansion de sa propre production et de sa propre industrie; toutefois nous devons également reconnaître le fait que la production qui n'est pas basée sur des principes économiques est nuisible. En tenant compte de ces deux données principales, on devrait pouvoir parvenir à un accord général entre les industries britanniques et celles des dominions, conservant l'importance qu'elles doivent avoir aux diverses productions. Il n'existe aucun désir de limiter l'expansion des industries des dominions; et nous croyons qu'aucun mouvement hostile n'est envisagé contre l'industrie britannique.

"Comme je l'ai déjà dit de nombreuses difficultés se présenteront à Ottawa, mais cela montre seulement que tous les délégués arriveront, désireux de parvenir à un accord raisonnable qui aidera tous les intéressés".

Innovation

En guise de conclusion, sir William fit remarquer que la conférence économique impériale d'Ottawa serait la première à laquelle la Grande-Bretagne participerait ayant un tarif douanier à l'instar de tous les autres dominions.

Sir Henry-M.-W. Gray, président de la section montréalaise de la Royal Empire Society, qui présidait, lut un télégramme de S. E. le comte de Bessborough, dans lequel le gouverneur-général exprimait ses regrets de ne pouvoir être présent.

L'association commerciale est importante en Amérique

M. E.-Blythe Maxwell a fait ressortir l'importance des associations commerciales et leur valeur quant à l'industrie particulière qu'elles desservent, durant le déjeuner des marchands de bois servi au No 1420 ouest, rue Sherbrooke, hier.

M. Maxwell, président de la E.-J. Maxwell et de l'Association des marchands de bois de Montréal, a attiré l'attention de ses auditeurs sur le fait que chaque sorte d'industrie de l'Amérique du nord avait ses organisations particulières. M. S.-C. Thompson, président de la Montreal Wholesale Lumber Dealers Association, remercia M. Maxwell pour son intéressant discours.

Règlements à observer

(Du correspondant de la PRESSE)

Lachine, 27. — Depuis que les constables du trafic Nap. Couillard et A. Claude, ont été chargés par le chef Geo. Durocher de faire respecter strictement les règlements municipaux, un grand nombre de causes ont été inscrites, en Cour du recorder, et le chef Durocher est d'opinion que c'est par ces arrestations, que le nombre des accidents diminuera. Les amendes varient de $2 à $5 pour ceux qui sont arrêtés pour vitesse et négligence d'arrêter au coin des rues. La plupart préfèrent payer l'amende immédiatement, plutôt que de comparaître devant le recorder.

Cette campagne contre la vitesse a été entreprise par toutes les municipalités avoisinantes, et donne les meilleurs résultats, assure-t-on.

Le Kiwanis à Lachine

(Du correspondant de la PRESSE)

Lachine, 27. — Le club Kiwanis de la métropole va prêter son concours à la Légion Canadienne de notre ville, pour l'organisation de son tag-day, le 18 juin. C'est sur les instances de l'échevin J.-H. Fyon, que le club Kiwanis a pris cette décision.

On organise un grand concert qui aura lieu, le soir du 18 juin, au parc La Salle sous la direction de M. E. Murphy, du club Kiwanis. Le public y est cordialement invité.

Les hôteliers ont confiance en notre pays

Congrès annuel tenu à Sherbrooke. — Réception à l'hôtel de ville.

Les officiers élus

(Du correspondant de la PRESSE)

Sherbrooke, 27.—Le congrès annuel de l'Association hôtelière de la province de Québec a été tenu, ici, hier, et les nombreux délégués ont été chaleureusement accueillis par les autorités municipales. Le maire Ludger Forest reçut les délégués, à l'hôtel de ville et leur présenta les clefs de notre cité.

"Je suis heureux de constater, dit le maire, en réponse au lieutenant-colonel O. Gilbert, président général de l'Association, que les hôteliers de la province entretiennent une note optimiste, en cette période de dépression. Vous avez confiance au retour prochain aux conditions normales et votre optimisme me réconforte."

Le président Gilbert avait souligné que l'industrie hôtelière est la troisième, en importance, dans la province, après l'agriculture et l'industrie forestière. "Nous représentons, dit-il, les principaux hôtels de la province, avec un capital de plus de $50,000,000. C'est une entreprise capitale pour cette province, où le tourisme commence à connaître des développements surprenants.

Le banquet annuel

La réception officielle terminée, les directeurs de l'association se rendirent au Magog "House", pour assister au banquet annuel de l'Association.

Les organisateurs avaient invité M. Johnny Bourque, président de la Chambre de Commerce, à présider ces agapes. M. Bourque avait à ses

M. VERNON-G. CARDY

côtés M. O. Gilbert, président de l'Association; M. Charles-B. Howard, député de Sherbrooke aux Communes; l'échevin M.-T. Armitage, maire suppléant; les directeurs de l'Association: MM. Vernon-G. Cardy, E.-C. Desbaillets, W.-C. Murray et R. Smith.

Les divers rapports annuels

Le banquet s'ouvre après le banquet. M. O. Gilbert soumet son rapport annuel, déclarant que l'Association a connu une année de progrès, malgré la dureté des temps et la dépression générale. L'association a reçu son affiliation à l'Association des hôtels des Etats-Unis, dont le comité exécutif compte trois représentants des hôtels du Canada. Il remercie les directeurs de l'association de leur appui.

M. Vernon-G. Cardy, trésorier, présente un état sommaire des finances de l'association, pour constater que l'actif est diminué de $4,277 à $1,832, et que les arrérages se sont élevés de $400 à $900.

Le secrétaire, M. W.-C. Murray, passe en revue les activités de l'année. L'association a enrôlé 29 nouveaux membres, et deux membres actifs se sont retirés; le "Guide de Tourisme" a été publié, par les soins de l'association et a remporté beaucoup de succès, grâce à la coopération des hôteliers de la province.

Le bulletin de l'association, publié tous les mois, reçoit également la faveur du public voyageur.

Les lois adoptées et les bourses

M. Murray énumère ensuite les lois adoptées par l'entremise de l'association, dont la plus importante, dit-il, est celle qui régit la tenue des campements de touristes et des chalets, le long des routes. Il souligne également que les hôtels sont exemptés de la taxe des ventes, à la suite des démarches des directeurs de l'association auprès des autorités fédérales.

Le comité d'éducation, poursuit M. Murray a accordé des bourses à des jeunes gens qui se destinent à la carrière d'hôteliers et qui auront le privilège de suivre un cours à l'université Cornell, aux frais de l'association, et de faire un stage de six semaines dans un des hôtels de l'association. Déjà cinq jeunes gens en ont profité, au cours de l'année. L'association promet ensuite tout son appui à la publication du bulletin, qui est sous la direction de M. R.-L. Desmond, du comité de publicité.

Les nouveaux officiers

Les congressistes ont approuvé tous ces rapports et ont procédé ensuite aux élections, avec le résultat suivant: M. Vernon-G. Cardy, de l'hôtel Mont-Royal, de Montréal, président; M. E.-H. Frappier, de l'hôtel La Salle, de Montréal, premier vice-président; M. R.-L. Desmond, du Cascades Inn, de Shawinigan, 2e vice-président; et M. R. Smith, de l'hôtel Windsor, Montréal, secrétaire honoraire.

Tablettes "Yeast-Vite" gratuites

Les tablettes Yeast-Vite, dont on annonce les mérites depuis quelque temps, viennent de prouver un nouveau témoignage de valeur indiscutable. C'est le gérants d'un petit hôpital privé, situé à Greenwood, Ontario, qui écrit: "L'ennui le plus fréquent dans le cas de futures mères est la constipation qui provoque des maux de tête et l'insomnie. Pour y remédier et assurer ainsi une heureuse délivrance nous employons invariablement les tablettes Yeast-Vite.

"Les futures mamans souffrent souvent de la bile et nous nous servons des tablettes Yeast-Vite parce qu'elles ne donnent pas de nausée et qu'elles sont agréables au goût. Elles aident aussi à assimiler le lait qui forme une bonne part de la diète précédant la naissance de l'enfant.

"En laissant notre petit hôpital, toutes les mères vantent les qualités de Yeast-Vite".

Afin de permettre au plus grand nombre de personnes souffrant de maux de tête de constater l'efficacité des tablettes Yeast-Vite, un échantillon sera envoyé gratuitement à quiconque le demandera en s'adressant à: Beecham's Pills Limited, 810 Clifton St., Niagara Falls, Ontario. (r)

Grandes Réductions de Prix sur la Literie—pour ce Soir et Demain Seulement

Des prix spécialement bas ont été établis pour cette fin de semaine sur la plus belle literie. Ce sont certainement les plus bas prix en ville, vous fournissant l'occasion de vous procurer les meilleurs matelas, sommiers, oreillers, lits, canapés et lits de jour, à des prix qui vous feront économiser de l'argent dans chaque cas. Tout est à prix réduits. Venez au plus tôt. Le magasin est ouvert jusqu'à 9 heures ce soir.

$2 *livreront n'importe quel lit complet ou article de literie dans la maison de tout client dont le compte est approuvé.*

$3 *par mois pour compléter les paiements. Pas d'intérêt à payer, ni autres frais supplémentaires d'aucune sorte.*

Lit Complet

Lit en métal, fini noyer, tel qu'illustré. Confortable, matelas très bien fait, sommier à spirales. Toutes les grandeurs. —Complet **$8.75**

$2 comptant. $3 par mois. Pas d'intérêt.

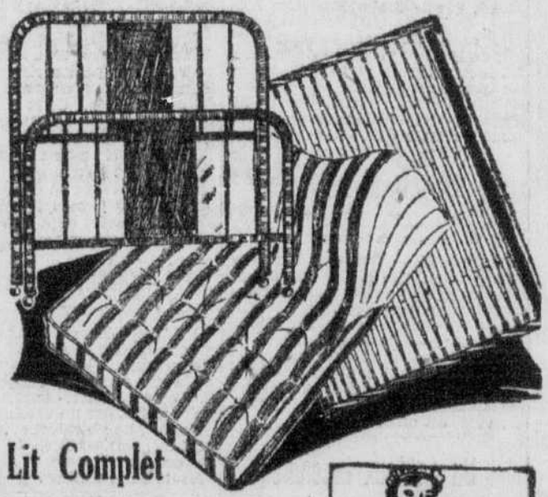

Lit Complet

Sommier câblé ne creusant pas, matelas bien fait et lit en métal "Graceline" fini noyer épinceté. Toutes les grandeurs régulières. Valeur de $33. Spécial de fin de semaine

$16.50

$2 comptant. $3 par mois. Pas d'intérêt.

Lit d'Enfant

sommier et matelas — grandeurs 2 pds 3" et 4 pds 3", fini noyer, côtés se rabattant. Très spécial **$6.45**

Oreillers de Plume

Chacun

59c

Les Fameux Matelas à Ressorts Marshall

Matelas à ressorts Marshall en crin et feutre. **$24.95**

Chaque matelas à ressorts Marshall s'appuie sur une expérience de 31 ans. Sa renommée s'est répandue dans le monde entier, en raison de son mérite. Renfermant des centaines de ressorts en spirale fortement trempés (il y en a 750 dans le matelas de 4 pds 6")—chaque ressort dans une poche séparée—entouré de coton blanc souple—ces merveilleux matelas à ressorts dureront des années, vous apportant tout ce qu'un matelas peut apporter, un sommeil paisible et reposant. Leur durabilité et leur souplesse sont extraordinaires, ils sont garantis ne pas creuser, et vous offrent le luxe du confort en même temps que l'économie. Tous ventilés.

Deux Nouveaux Triomphes Marshall

$19.95

viennent d'arriver — et ce sont des beautés. Nous les offrons à des rabais très spéciaux. Venez les voir ce soir et en retenir un. Ces prix spéciaux sont bons pour jusqu'à 10 heures demain soir seulement.

"Le Canadien"—750 petits ressorts en spirale, chacun dans une poche séparée. Bourrure d'excellent feutre de coton. Coutil d'une texture très épaisse, avec patron continu, bleu et blanc. Bordure Impérial à 4 rangs. 4 pieds 6", 4 pieds et 3 pieds 3". recouverte de coutil uni à l'avenant. Fini avec bord Rég. $28. Spécial de fin de semaine, chacun **$19.95**

$2 comptant. $3 par mois. Pas d'intérêt.

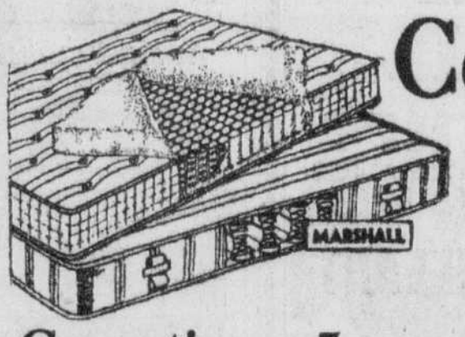

Ce Matelas de Luxe "Le Feltenhair"

Celui-ci possède en outre le confort d'une bonne bourrure de crin. Il vous apporte un confort et une durabilité qui ne laissent rien à désirer. Grandeurs 4 pds 6", 4 pds et 3 pds 3". Garanti pour 5 ans. Rég. $40. Spécial de fin de semaine, chacun **$24.95**

Garantis pour 5 ans

$2 comptant. $3 par mois. Sans intérêt.

100 Sommiers

ressorts en spirale fortement trempés — toutes les grandeurs régulières. Tant qu'il y en aura, —chacun **$2.49**

Matelas

—faits par un des meilleurs manufacturiers canadiens. Bourrure en feutre gris, bien capitonnée. Bord Impérial roulé. Rég. $6.75. — Toutes les grandeurs régulières. Tant qu'il y en aura, —chacun **$3.45**

Ouvert jusqu'à 9 hrs ce soir — jusqu'à 10 hrs demain soir.

Marchandises emmagasinées et assurées gratis

CANAPE à coulisse — avec matelas double joliment recouvert. Spécial de fin de semaine — **$6.75**

Heures: 9 a.m. à 7 p.m. — à 9 le vendredi — à 10 le samedi.

WOODHOUSE & CO., Limited

105 rue Ste-Catherine Ouest, Montréal

—les Grands Marchands de Meubles Britanniques

Affiliés à The British and Colonial Furniture Co., Limited, et à The Cavendish Limited, Londres, Angleterre

Londres Birmingham Liverpool Manchester Leeds Nottingham Hull Newcastle-on-Tyne Southampton Middlesboro Sunderland Bristol Cardiff Edimbourg Glasgow Belfast Dublin

Ne Manquez pas de Voir le

RALLIEMENT des "GIRL GUIDES"

MOLSON MEMORIAL STADIUM
AVENUE DES PINS

SAMEDI, 28 MAI 1932 À 8.15 P. M.

Billets 25c et 50c — en Vente au Stadium

Avant-première ce soir à 11 h

JOAN CRAWFORD IN "Letty Lynton" with ROBERT MONTGOMERY

Excellent film romantique

Dernier jour "SUNSHINE SUSIE"

Voyage gratuit aux Antilles sur un bateau C.N.

NOTA :— Ceux qui assistent au dernier spectacle ce soir peuvent rester pour l'avant-première de "Letty Lynton", qui commence à 11 heures.

30¢ to 1 P.M.

PALACE

LOEW'S VAUDEVILLE & PICTURES

11.30 - 1 30¢

COMMENÇANT Samedi !

Poignant drame de la Russie Rouge

Passions intenses ! Révolution incendiaire !

GEORGE BANCROFT MIRIAM HOPKINS in "THE WORLD AND THE FLESH"

5 GRANDS NUMEROS DE VAUDEVILLE

GEORGE BEATTY

"The Associated Pest"

LEAVITT et LOCKWOOD dans "SATIRES"

MURRAY et IRWIN "The Two Amusement Guides"

Les JUMEAUX STANLEY

Les freres Dodge "Stylish Stepping Stylists"

BOYD ET WALLIS "Gymnastic Surprises"

EXTRA PARADE de la PLAGE du LOEW'S par Henry Morgan & Co., Limited

Personnes charmantes revêtues de magnifiques costumes de plage.

CE SOIR Soirée Jubilée 8 GROS NUMEROS DE VAUDEVILLE mettant en vedette "THE SLATE BROTHERS" A l'écran: "Behind The Mask"

Spectacles et Concerts

La Cie Christie

(Service de l'United Press, spécial à la "Presse")

Hollywood, 27. — La Compagnie des comédies Christie est en liquidation. C'était une des plus anciennes firmes de Hollywood.

Mariage de Schildkraut

Vienne, 27. — L'acteur de théâtre et de cinéma Joseph Schildkraut a épousé ce matin Mary Mackey, de Londres. Après leur voyage de noces, les nouveaux époux doivent se diriger vers Hollywood.

Vedette de cinéma aveugle et boiteuse

Lorsqu'on parle de vedettes de cinéma, hommes ou femmes, on songe irrésistible-

ment à de charmantes ingénues, à de jeunes premiers vainqueurs. Jamais on n'aurait l'idée d'appeler vedette d'un film un vieux mendiant, couvert d'ulcères, à moitié aveugle et boiteux. Ou du moins, on se dirait qu'il s'agit d'un artiste à la Lon Chaney, sous un grimage parfait.

Pourtant, cette vedette existe, et son rôle est très important, c'est le sorcier arabe qui, dans "Les Cinq Gentlemen Maudits", le beau film de Julen Duvivier, qui sera présenté au Cinéma de Paris, jette la terrible malédiction.

Ni M. Marcel Vandal, ni Duvivier, n'ont voulu confier ce rôle à un acteur de profession. Ils ont trouvé sur place, à Fez, un véritable mendiant qui s'est révélé devant l'objectif et devant le micro un véritable comédien. Le fait est assez rare pour qu'il soit signalé. (Communiqué).

Fiancée d'Hollywood

VIRGINIA BRUCE, une artiste de l'écran américain déjà bien en vue, que l'on dit fiancée à John Gilbert. Leur mariage serait célébré vers le 15 août.

IMPÉRIAL

A partir de demain!

DEUX GRANDS FILMS COMIQUES

"LES AS DU TURF" avec PAULEY & DREAN

LES MEILLEURS COMIQUES FRANÇAIS DE L'HEURE

et "BLANC COMME NEIGE" BETTY STOCKFIELD ROLAND TOUTAIN

AUJOURD'HUI DERNIÈRES REPRESENTATIONS de COUTURIERE DE LUNEVILLE et NUITS de VENISE

Ce soir cadeaux aux dames

On enquêtera sur le coût de ce filtre

(Du correspondant de la PRESSE)

Ottawa, 27. — Le conseil a nommé un comité pour faire une enquête sur les circonstances qui entourent l'omission d'avoir fait connaître que le filtre dee l'aqueduc a coûté $310,000 de plus que le coût évalué et accepté. L'autorisation d'emprunter ces $310,000 a été suspendue, en attendant le résultat de l'enquête, qui sera présidée par le maire J.-J. Allen.

De nouvelles escales du "Colborne" et "Chomedy"

On annonce à la Canadian National Steamships que les cargos "Colborne" et "Chomedy", affectés aux "croisières vagabondes" feront escale à la Martinique et à la Guadeloupe dès le début de juin. La Canadian National Steamships considérait depuis quelque temps d'inclure à l'itinéraire de ces deux navires à fret ces ports des Antilles françaises. On fait remarquer toutefois aux bureaux de la compagnie que seuls les navires mentionnés plus haut feront escale à ces deux ports des Antilles françaises et que les navires à passagers du type "Lady" qui font les croisières régulières de Montréal, Halifax et Boston aux Bermudes et aux groupes de l'est et de l'ouest des Antilles Anglaises ne se rendront pas à la Martinique et à la Guadeloupe.

Le premier navire à se rendre aux Antilles françaises sera le "Chomedy" qui quittera Montréal le 3 juin prochain.

Ententes à approuver

(Du correspondant de la PRESSE)

Trois-Rivières, 27. — Les propriétaires des Trois-Rivières voteront lundi et mardi sur une série d'ententes intervenues entre notre ville et les compagnies Wabasso Cotton Co., Wayagamack Pulp & Paper Co., Wayagamack News Ltd., Canada Iron Foundries et St-Lawrence Paper Mills. Ces ententes fixent le montant des taxes que ces compagnies auront à payer chaque année.

Un verdict de suicide

(Special à la PRESSE)

S.-Charles de Mandeville, 27. — A l'enquête tenue par le coroner, le Dr A. Laurendeau, sur la mort d'Hilaire Paquin, qui, ainsi que la "Fresse" l'a rapporté hier, a été trouvé mort dans un champ près de chez lui, son fusil à ses côtés, un verdict de suicide a été rendu.

A Sainte-Clotilde

M. Paul MERCIER, député de Saint-Henri, qui présidera à Sainte-Clotilde, le mardi 31 mai au soir, à 7 h. 30, le tirage au sort d'un Buick 1932 pour les oeuvres paroissiales. Un concert de la Living-Room précédera. Un billet de tirage est offert gratuitement à chaque visiteur. Prix de présence : 5 livrets de 12 billets chacun.

CAPITOL TWO BIG PICTURES

AUJOURD'HUI

Il est persuasif, il convainc!

Gentille et gaie comédie d'une toute nouvelle tactique amoureuse

Robert MONTGOMERY in "BUT the FLESH IS WEAK" avec NORA GREGOR NILS ASTHER

IMPATIENT MAIDEN WITH LEW AYRES MAE CLARKE UNA MERKEL

Elle aimait... à la folie... mais redoutait le mariage!

10 to 1 26¢

EN VEDETTE DANS NOS SALLES

1—M. FRED BARRY, que nous verrons sur la scène du S.-Denis dans "L'Innocent", la semaine prochaine. 2—JOAN CRAWFORD, en vedette dans "Letty Lynton", au Palace, samedi. 3—RENE LEFEBVRE, dans "Les Cinq Gentlemen Maudits", au Cinéma de Paris, samedi. 4—ROBERT MONTGOMERY, dans "But the Flesh is Weak", au Capitol, dès aujourd'hui.

L'oeuvre méritoire de Mme Marie MacDonald

M. Edouard Carteron, consul général de France, remettait hier, au nom de l'Institut de France, la Médaille d'or à Madame Marie MacDonald, en récompense de ses tableaux "Mécanisme des Organes de la Parole", récemment couronnés par l'Académie Française.

Le "Mécanisme des Organes de la Parole", par Madame Marie Macdonald, compte parmi les plus remarquables découvertes de la phonétique moderne. La photographie du

Mme MARIE MACDONALD

mouvement n'aura jamais servi plus belle ni plus noble cause. Les diverses attitudes photographiées caractérisent avec une indiscutable exactitude l'émission des voyelles et des diphtongues. Voilà, sans conteste, une synthèse extrêmement précieuse de la phonétique illustrée.

Le "Mécanisme des Organes de la Parole" possède donc l'inappréciable avantage de réduire le travail à sa plus simple expression, de le rendre plus efficace et surtout plus rapide.

Accompagnée de notes explicatives très claires, la série de ces tableaux de phonétique commande une rigoureuse précision. Aussi, quiconque utilise, une fois, ces puissants auxiliaires ne veut plus s'en séparer, ne veut plus s'abandonner aux descriptions compliquées des textes.

La gamme des intonnations que comporte le diagramme de chaque tableau constitue un admirable placement initial de la voix parlée. L'expérience et l'observation pouvaient seules ravir à la nature ce secret fécond.

Le dessin des lèvres entraine nécessairement, par la solidarité des muscles, le placement intérieur idéal des organes phonateurs. Voilà une pratique très simple, mais qui implique toute une savante théorie.

Les professeurs de phonétique se réjouiront de l'avènement de ces tableaux. La vulgarisation des moyens de bien parler devra faire le bonheur des maisons d'éducation auxquelles ce travail est spécialement destiné.

Les admirateurs de l'oeuvre pédagogique de madame Macdonald se réjouissent de l'honneur mérité qui lui échoit.

Jugement annulé

(Du correspondant de la PRESSE)

Ottawa, 27. — La Cour suprême du Canada a annulé le jugement de $2,000, que le maire Rodolphe Moreau, de Pointe-Gatineau avait obtenu contre M. Donat Paquin, échevin de Hull, propriétaire de théâtre. M. Moreau avait eu gain de cause, en première instance et en Cour d'appel. Gérant d'un théâtre de M. Paquin, il prétendait avoir été injustement remercié de ses services.

Gravement blessé

(Du correspondant de la PRESSE)

Québec, 27. — Hier midi, le remorqueur "Brant" de la Cie Morton, en passant près des chantiers de construction du pont Henderson a renversé un échafaudage sur lequel plusieurs ouvriers travaillaient. Un des ouvriers, Emile Lamontagne, demeurant rue Smith, à Saint-Roch, a été lancé sur le sol et gravement blessé. Il a été transporté à l'hôpital. Son état est critique.

Un coûteux incendie

(Du correspondant de la PRESSE)

Armagh, 27. — Un incendie, allumé par des enfants, a détruit la grange de M. J.-B. Chamberland et celle de M. Nerée Lebond avec tout son contenu.

Tué par un train

(Du correspondant de la PRESSE)

Québec, 27. — Louis Berthiaume, âgé de 82 ans, a été tué hier après-midi, par un train du Canadien National sur la voie ferrée qui conduit à l'Anse-au-Foulon, près de l'église de Notre-Dame-de-la-Garde. Le vieillard, qui était sourd n'a pas entendu venir le train.

Commission d'études

La Commission d'études sur le problème universitaire se réunira, en séance régulière, à 2 h. 30 cet après-midi, à l'immeuble de la rue S.-Denis, sous la présidence du chancelier, S. Exc. Mgr. Gauthier.

Tués instantanément

Boston, 27. — Un jeune homme et un garçon de dix ans ont été tués instantanément, hier, par un marbrier qui se détacha d'un hangar frappé par la foudre, au quai Dorchester.

Une impulsion est donnée aux pulperies japonaises

Tokio, 27—L'industrie de la sole au Japon a besoin de plus en plus de la pulpe et a en conséquence donné une impulsion aux pulperies japonaises. La consommation de la pulpe par les fabriques de sole artificielle a doublé dans les récentes années et l'an dernier elle se chiffrait à 32,000 tonnes. Ce marché est très prometteur pour les manufacturiers de pulpe canadiens, quoique les droits de douanes soient assez élevés et qu'une hausse est possible prochainement. Le tarif varie de 11 à 13½ par cent livres, et il va probablement être augmenté de 30 à 40 pour cent.

Le R. F. Robert parlera de l'éclipse de soleil

Le R. F. Robert, professeur au Mont-Saint-Louis, donnera ce soir, à l'Ecole Polytechnique, une conférence publique sur l'éclipse du 31 août prochain, sous les auspices de la Société de mathématiques et d'astronomie. La première conférence sur ce rare phénomène a été donnée, mercredi dernier, par M. Eugène Désaulniers, et la troisième le sera, lundi soir le 30 du courant, par M. J.-Arthur Villeneuve.

Feu le Dr J.-E. Perrfault

Nous apprenons la mort du Dr Joseph-Etienne Perrault, survenue mercredi dernier, à Saint-Anselme, à l'âge de 44 ans.

Il laisse dans le deuil, son épouse, née Lamontagne (Mignonne); deux fils, Fernand et Gabriel; cinq filles, Marguerite, Etiennette, Michelle, Andrée, Suzanne; son père, M. Alexis Perrault, pilote, autrefois de Deschambault ; son frère, Joseph; ses soeurs, Mme Zénophile Gagné (Yvonne); Soeur Sainte-Fortunate, des Soeurs de la Congrégation Notre-Dame (Marie-Olivine) ; Soeur Sainte-Jeanne-Martyre, des Soeurs Sainte-Croix (Marie-Jeanne); Aurore et Marie-Rose, ainsi qu'un grand nombre d'autres parents.

Les funérailles auront lieu lundi matin, à 9 heures (heure normale), en l'église paroissiale de Saint-Anselme, comté Dorchester.

Un 64e anniversaire

(Du correspondant de la PRESSE)

Lachine, 27.—Dimanche et lundi prochains, l'église Grace United, située coin rue St-Joseph et 11e avenue, célébrera le 64e anniversaire de sa fondation. A cette occasion, de grandes fêtes se dérouleront, sous la présidence du Rév. P. Stafford, pasteur de l'église. L'allocution de circonstance sera donnée par le Rév. James-W. Clarke, de eWstmount. Les fêtes se termineront lundi soir, par un grand banquet, dans le soubassement du temple.

2 ans de pénitencier

Un récidiviste qui a déjà été condamné plusieurs fois, a été envoyé pour 2 ans au pénitencier par le juge Maurice Tétreau, ce matin, en Cour de comparution. C'est Arthur Vézina et il s'était déclaré coupable d'un vol de $14.85 commis à Laprairie.

Le juge s'est montré particulièrement sévère parce que l'accusé a essayé de tromper la Cour en disant qu'il n'avait jamais été condamné, alors qu'il avait déjà fait plusieurs termes d'emprisonnement.

Accident de la rue

M. Joseph Henry, 61 ans, 4226 Rivard, a dû être transporté à l'hôpital Notre-Dame, à la suite d'un accident de la rue, survenu à l'angle des rues S.-André et Marie-Anne. M. Henry a été frappé par un camion que conduisait M. Hormisdas Martineau, 2157 est, Marie-Anne. Le chauffeur stoppa son véhicule et se porta au secours de la victime.

Feu Mme W. McHenry

Brockville, Ont., 27.—Mme W. McHenry, présidente de la Ligue des Femmes catholiques du diocèse de Kingston, est décédée aujourd'hui dans un hôpital local, après quelques semaines de maladie.

ST-DENIS

Dernière Représentation à la scène "La Maison Hantée" à l'écran "Les Amours Viennoises"

COMMENÇANT DEMAIN à la scène Fred BARRY dans une comédie intitulée L'INNOCENT à l'écran "A NOUS LA LIBERTE"

CE SOIR—DANSE AU PALAIS D'OR RUE STANLEY

En honneur des officiers et des marins du H. M. C. S. "Saguenay" et H. M. C. S. "Champlain". Gracieuse permission du Com. P.-W. Nelles, R. C. N.

DANSE TOUS LES LUNDIS, MERCREDIS, VENDREDIS ET SAMEDIS SOIRS

L'échevin Eug. Gauron, de ville Saint-Pierre, riposte avec vivacité

(Spécial à la PRESSE)

Ville Saint-Pierre, 27. — Relativement aux déclarations faites par le maire J.-A. Lachance, de Ville St-Pierre, dans une lettre lue à la dernière réunion des membres de la Commission métropolitaine et où il demande une enquête sur la manière dont les affaires sont administrées par notre conseil, l'échevin Eugène Gauron, président de la commission des finances de Ville St-Pierre a déclaré:

La lettre du maire qui fut lue aux membres de la Commission métropolitaine est plutôt de nature à dénigrer sa ville et l'exposer à perdre la confiance du public ainsi que des institutions financières qui ont toujours eu une excellente opinion de Ville St-Pierre.

Pour ce qui en est des assemblées de Comité où le Maire se plaint de ne pas avoir été invité, il est bon de laisser savoir au public que depuis l'élection du maire Lachance, une seule réunion a été tenue et c'était pour étudier le cas de la suspension du chef de police; nous l'avons invité, par lettre, d'être présent et il nous a répondu, par lettre, qu'il n'y assisterait pas. Devant son refus, le comité de police a siégé quand même et nous avons réinstallé le chef de police.

Le maire se plaint que ça ne marche pas entre lui et les échevins: c'est bien difficile que ça aille autrement, car chaque fois que le maire rencontre un échevin non seulement il ne lui parle pas, mais ne le regarde même pas. Toutefois il peut être assuré que le Conseil n'a qu'une chose en vue: c'est d'administrer la chose publique dans les meilleures intérêts des citoyens, et s'il désire s'en convaincre qu'il vienne assister à nos assemblées. M. Gauron continue:

Quant aux déclarations du maire Viau, de Lachine, je prends plutôt cela pour des farces. M. Viau ferait mieux de s'occuper de sa propre ville et voir à administrer sans avoir à augmenter le taux des taxes municipales et trouver des locataires pour remplir les centaines de logis vides que compte la cité de Lachine. Que M. Viau ne se trouble pas pour ce qui est des affaires de Ville Saint-Pierre qui sont en excellente position".

Feu M. R. Gravel

Nous apprenons la mort de Roland Gravel, fils de M. et Mme Ernest Gravel, survenue hier à l'âge de 21 ans. Il était un ancien de l'école Olier.

Il laisse dans le deuil: son père, sa mère; trois soeurs, Sr Marie - Ernest-Gabriel, religieuse de la Congrégation des SS. NN. de Jésus et Marie; Gisèle et Marie-Colombe; trois frères, Marcel, Claude et Jacques.

Les funérailles auront lieu lundi matin, à huit heures. Le convoi funèbre partira de la demeure de ses parents, 4113 rue Delorimier, à 7 h. 45, pour se rendre à l'église de l'Immaculée Conception, et de là au cimetière de la Côte-des-Neiges, lieu de la sépulture.

Règlement de construction concernant trois quartiers

Un projet de construction, à l'ordre du jour, concerne les quartiers Laurier, Saint-Michel et Saint-Jean, particulièrement l'avenue Mont-Royal, entre la rue Saint-Urbain et l'avenue du Parc. Les annexes aux maisons construites en retrait devront avoir la même hauteur que l'immeuble même.

Cinéma de Paris

694 Ste-Catherine O., vis-à-vis Eaton

TROISIEME SEMAINE

'LA PETITE CHOCOLATIERE' avec RAIMU

186-4E

THEATRES CONFEDERATION

CHATEAU

Commençant demain, samedi

Une histoire osée

UNE EXPLOSION DE gaieté et de rire!

COCK OF THE AIR avec BILLIE DOVE CHESTER MORRIS

—Autre attraction— WALTER HOUSTON dans "LAW AND ORDER"

Sur la scène

4 Numéros de Vaudeville

Comprenant Gaston St-Jacques, Rolande Labelle dans "PAUL et PAULETTE"

Dernières fois aujourd'hui "IL EST CHARMANT" avec Henry Garat — Meg Lemonnier

Dorothy Revier dans "ANYBODY'S BLONDE"

CARTIER NOTRE-DAME - COINVENT

"Girl of the Rio" avec DOLORES DEL RIO

"Leftover Ladies" troupe d'étoiles.

TIZOUNE et sa troupe.

MAISONNEUVE ONTARIO - LASALLE

"LES VAGABONDS MAGNIFIQUES" "Morals For Women" avec BESSIE LOVE

3 — NUMEROS DE VAUDEVILLE — 3

DOMINION PAPINEAU - MONT-ROYAL

"Arrowsmith" avec RONALD COLMAN

"Bless The Ladies" avec Slim Sommerville

OUTREMONT BERNARD - FRANCHEVILLE

"Passionate Plumber" avec BUSTER KEATON, JIMMY DURANTE

"His Woman" GARY COOPER, CLAUDETTE COLBERT

EMPRESS VERDUN - ST-CHARLES

"Her Majesty Love" avec MARILYN MILLER, BEN LYON

"The Champ" avec WALLACE BEERY, JACKIE COOPER

HIS MAJESTY'S

Tel. Filtrar 6323-6568

TOUT MONTREAL EST SOUS LE CHARME!

LA 2ème SEMAINE RECORD COMMENCE BIENTOT

2.30 — Deux fois par jour — 8.30

La plus grande attraction dans l'histoire du théâtre ou du cinéma

Imaginez vos cinq étoiles favorites réunies dans un glorieux film

Greta GARBO John BARRYMORE Joan CRAWFORD Wallace BEERY Lionel BARRYMORE

GRAND HOTEL A METRO-GOLDWYN MAYER PICTURE

Soirées 50c, 75c, $1.00, $1.50

Matinées . . . . . 50c, 75c et $1.00

TOUS LES SIEGES RESERVES

Billets maintenant en vente pour toutes les représentations.

NOTA: — "Grand Hotel" ne sera montré à aucun autre théâtre à Montréal cette saison.

PRINCESS SUPER TALKIES

2ème GRANDE SEMAINE "SYMPHONY of SIX MILLIONS" avec RICARDO CORTEZ —IRENE DUNNE

AUTRE FILM 'RACING YOUTH' avec SLIM SUMMERVILLE

Tous les Jours, de 10 a.m. à 1 p.m., 25c

ALEXANDRA

Coin Mt-Royal et St-Denis. Tél. HA. 5647

Aujourd'hui programme double SPLINTERS avec une troupe d'étoiles Charlie, Chans, Chance avec WARNER OLAND

PARC DOMINION RUE NOTRE DAME EST

Le plus grand parc d'amusement du Canada

OUVERT de 7 à 12 P.M.

DANSES—PROMENADES

Jeux—Spectacles Forains

Licence de bière

186-5E

PARC BELMONT CARTIERVILLE

LE LIEU IDEAL D'AMUSEMENT

Suivez la foule et venez vous amuser.

EDDIE DUCHESNE et son fameux orchestre

NOUVELLES ATTRACTIONS FILMS PARLANTS GRATIS

Visitez notre Restaurant

Confort — Repos — Plaisirs variés

23.26.28.27E

UNITED THEATRES

STRAND

Aujourd'hui—"After To-Morrow", "It's Tough to be Famous" Sam-mar. BARBARA STANWYCK dans "Forbidden" BEN LYON dans "The Big Timer" Comédie et Actualités

AMHERST

Auj.-sam. "PARFUM DE LA DAME EN NOIR", film français. "DANCERS IN THE DARK" avec Miriam Hopkins et Jack Oakie. Actualités.

Belmont & Westmount

Aujourd'hui-Samedi. JOE E. BROWN dans "Fireman Save My Child". "THE HATCHET MAN" avec Ed. G. Robinson. Comédie. Actualités.

CORONA

Auj.-sam. "MURDERS IN THE RUE MORGUE" avec Bela Lugosi et Sidney Fox. MARION DAVIES et CLARK GABLE dans "Polly of the Circus". Comédie et Actualités. 3 NUMEROS DE VAUDEVILLE.

FRANÇAIS

Aujourd'hui—Samedi FREDRIC MARCH et KAY FRANCIS dans "Strangers in Love" "THE HEART OF NEW YORK" avec George Sydney et Smith and Dale. Films courts et Actualités. GRAND SPECTACLE DE VAUDEVILLE

GRANADA ET REGENT

Aujourd'hui-Samedi. RICHARD BARTHELMESS dans "Alias the Doctor". "THE CROWD ROARS" avec James Cagney et Joan Blondell. Comédie et Actualités.

MONKLAND

Aujourd'hui-Samedi. MARLENE DIETRICH dans "Shanghai Express". "PLAYGIRL" avec Loretta Young et Winnie Lightner. Comédie et Actualités.

MONT-ROYAL

Aujourdhui-samedi. ROBERT MONTGOMERY et Madge Evans dans "Lovers Courageous". "THE BEAST OF THE CITY" avec Walter Huston et Jean Harlow. Comédie et Actualités.

PAPINEAU

Aujourd'hui-samedi. ROBERT MONTGOMERY et Madge Evans dans "Lovers Courageous". JOAN BENNETT dans "She Wanted A Millionaire". Comédie et Actualités.

PLAZA

Aujourd'hui-samedi. JOAN BENNETT dans "She Wanted A Millionaire". JACK HOLT dans "Maker of Men". Dessins animés et Actualités.

RIALTO

Aujourd'hui-samedi. GEORGE ARLISS dans "The Man Who Played God". NANCY CARROLL et RICHARD ARLEN dans "Wayward". Comédie et Actualités.

RIVOLI

Aujourd'hui-sam. MARION DAVIES et CLARK GABLE dans "Polly of the Circus". "THE SILENT WITNESS" avec Greta Nissen. Comédie et Actualités.

ROSEMONT

Aujourd'hui-samedi. GLORIA SWANSON dans "Tonight or Never". MIRIAM HOPKINS dans "Two Kinds of Women". Comédie et Actualités.

SEVILLE

Aujourd'hui—Samedi "BROKEN LULLABY" avec Lionel Barrymore et Nancy Carroll. "PAGAN LADY" avec Evelyn Brent. Comédie et Actualités

AUX MARIEES DE JUIN

Commencez par pratiquer la saine économie en achetant votre Mobilier Chesterfield DIRECTEMENT DE NOTRE FABRIQUE au

Prix de la Manufacture et ÉPARGNEZ le PROFIT du DÉTAILLANT

SPECIAL

Exactement tel qu'illustré

Ce Superbe Mobilier de 3 Morceaux

Une valeur qui ne s'est jamais encore présentée à Montréal. — Superbe couverture en velours de peluche anglais, avec coussins Marshall reversibles recouverts de riche velours jacquard coupé. Décoré avec jolie corde de fantaisie tel qu'illustré. Choix de superbes dessins dans les nuances les plus en vogue. Voyez la richesse du modèle à devants arqués, les pattes et ornements en simili noyer sculpté à la main.

$79

Conditions Faciles si Désiré

Voilà un mobilier qui se vendrait au détail $135

NOTRE PRIX DE LA FABRIQUE A VOUS . . .

Entreposage Gratuit

Les meubles achetés maintenant seront gardés en entrepôt et assurés gratuitement, pour livraison future si désirée.

NOTRE GARANTIE

Tous nos mobiliers de Vitesse sont faits de matériaux de la plus haute qualité, par des artisans experts dans notre propre fabrique et portent notre garantie.

J.-Geo. LANGELIER, Directeur-gérant.

Aux écoutes — CKAC, lundi soir à 9 heures, pour le programme "Living-Room"

LIVING ROOM FURNITURE MANUFACTURERS, LIMITED

2566 Ste Catherine E. près Frontenac — CHerrier 3119

Nous sommes aussi autorisés des fameux radios DE FOREST CROSLEY et SPARTON et des célèbres réfrigérateurs électriques NORGE, UNIVERSAL COOLER et SPARTON

OUVERT TARD les VENDREDIS et SAMEDIS SOIR

A NOTRE-DAME DU TRES-SAINT-SACREMENT

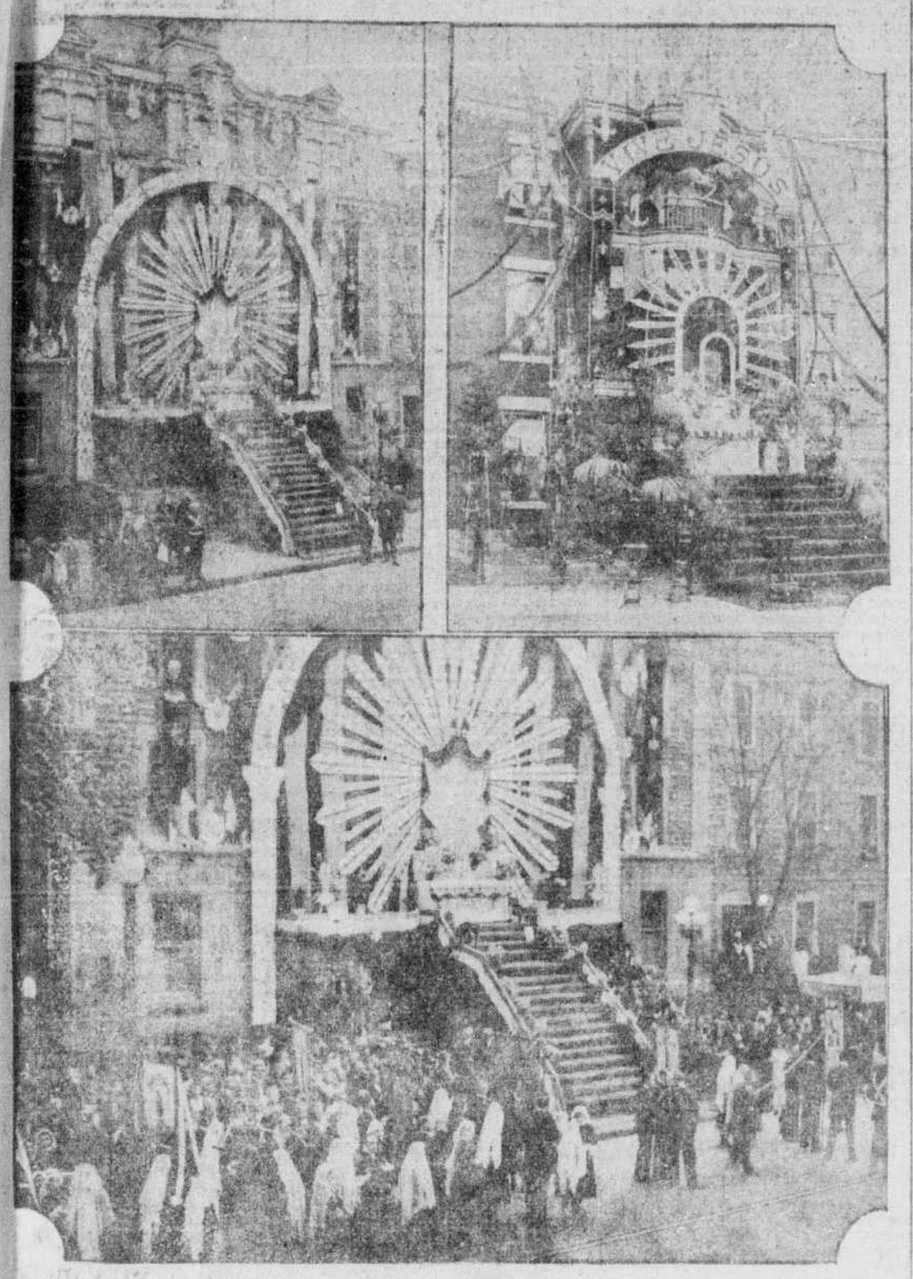

En haut, à gauche, le reposoir érigé en face de l'église des Pères du Très Saint-Sacrement, et, à droite, le reposoir érigé en face de la demeure de M. Donat-J. Jarry, 4375, rue Boyer. En bas, le départ de la procession en face de l'église Notre-Dame du Très Saint-Sacrement, avenue Mont-Royal.—(Clichés la "Presse").

La célébration de la fête du T. S. Sacrement

Grandioses processions chez les Pères du Saint-Sacrement et à Lachine.

FOULES NOMBREUSES

Malgré une ondée qui se mit à tomber vers huit heures hier soir, le temps se remit bien vite au beau et permit à la procession de la fête-Dieu d'avoir lieu dans la paroisse Notre-Dame du Très-Saint-Sacrement, où, au dire de la police, environ deux cent mille personnes s'étaient massées le long du parcours suivi par le cortège, rues Mont-Royal, Rivard, Marie-Anne, Boyer, Saint-André, Bienville et Pontiac, avec arrêt au reposoir érigé en face de la demeure de M. Donat-B. Jarry, 4375, rue Boyer.

Avant le salut chanté au reposoir d'en face de l'église, le R. P. Edmond Ouellet, S.S.S., a prononcé le sermon. Il a remercié la foule de sa piété édifiante envers Notre Seigneur, le Christ-Roi, qui se cache sous la sainte Hostie et reste parmi nous par amour jusqu'à la consommation des siècles. Il a pressé les fidèles de s'unir pour prier, pour demander à Dieu ses grâces et dans la présente crise le travail si nécessaire pour assurer la subsistance des familles et dissiper les mauvais effets du mécontentement.

Le prédicateur a ensuite fait des invocations pour l'Eglise, le clergé, nos gouvernants et les gouvernés et pour la cessation du chômage.

Le T. R. P. Gaudiose Labrecque, provincial des religieux du Très-Saint-Sacrement, assisté des PP. Philippe Cayer et Milon, portait l'ostensoir.

En plus des associations paroissiales, on remarquait dans le défilé la garde S.-Louis-de-Gonzague, les cadets des écoles Brébeuf et Champagnat dirigés par les frères maristes, les zouaves et derrière le dais l'échevin Arthur Arcand, maire suppléant; le Dr Anatole Plante, député de Mercier à la législature provinciale; les échevins J.-Alonzo Savard et A.-E. Goyette.

A Lachine

Pour la première fois la paroisse du Très-Saint-Sacrement de Lachine a célébré sa fête patronale le jour même de la fête-Dieu. Une foule considérable et recueillie a acclamé hier soir le Saint-Sacrement porté par M. l'abbé Wilfrid Martineau, vicaire à la paroisse des Saints-Anges de Lachine.

M. le curé Emery Provost et son vicaire, M. l'abbé Jean-Paul Savaria dirigeait la procession. Le dais était porté par les marguilliers. Dans les rangs, on remarquait les élèves de l'école Provost et de l'académie portant les statues de l'Enfant-Jésus et de l'Ange Gardien, les Enfants de Marie et les Dames de Sainte-Anne avec leurs bannières; la fanfare de Lachine, le corps de clairons, les dévots de sain Joseph escortant une bannière de ce saint récemment reçue d'Europe et de toute beauté, les membres des Syndicats catholiques de deux paroisses de Lachine, ceux de l'Association ouvrière, de la société S.-Jean-Baptiste, des Artisans canadiens-français, de la ligue du Sacré-Coeur portant la statue du Christ-Roi. Le Saint-Sacrement était escorté par le maire Dalbé Viau et les échevins A. Saint-Onge, E. Leduc, Josaphat Dubois et Legault de Lachine.

Le reposoir érigé en face de la demeure de M. Charles Pearson était remarquablement beau; il y avait une cinquantaine d'anges au milieu d'une profusion de fleurs, de riches décorations et de lumières multicolores. La terrasse Provost illuminée de centaines de lanternes présentait un spectacle féerique.

Le défilé se fit par la rue Sainte-Catherine, la troisième avenue, la rue Victoria et la septième avenue, où se trouvait le reposoir et où eut lieu la bénédiction du Saint-Sacrement, précédée des invocations de circonstance. Des milliers de personnes étaient sur tout le long du parcours. On admirait les décorations, les banderoles et une foule de petits autels dressés devant plusieurs maisons. Dix prêtres revêtus de la chasuble précédaient le dais, ainsi que nombre de religieuses et de religieux de différentes institutions.

Le service d'ordre était sous la direction du chef Georges Durocher, assisté du capitaine Joseph Desforges.

La manifestation se termina par un feu d'artifice avec illumination de toutes les maisons de la paroisse.

Dans les institutions

Il y eut des processions, hier, dans plusieurs institutions religieuses, en plus de la procession traditionnelle du matin au grand séminaire de Montréal. Mentionnons en particulier celle de l'institut Bruchési, que les religieuses de la Providence avaient artistement décoré pour cette émouvante cérémonie. Le Saint-Sacrement était porté par le chapelain, M. l'abbé Emile Léonard.

Ne pas confondre

M. Leo Lalonde, 3037 rue S.-Denis, déclare qu'il n'a rien de commun avec l'individu du même nom qui a été condamné par le recorder Semple pour avoir été trouvé dans une maison de désordre.

Amicale N.-D. de la Visitation

Le dimanche, 5 juin, à 2 heures, aura lieu la réunion semestrielle de l'amicale Notre-Dame de la Visitation.

Madame Aurélien Bélanger, présidente générale des A.F.A.C.C., sera la conférencière. Les Révérendes Mères et les membres du Comité comptent sur une présence nombreuse.

Chaque ancienne élève est priée de considérer cette invitation comme personnelle et les membres sont autorisés à amener une amie.

Les funérailles de M. André Farmer

Jeudi le 19 mai, ont eu lieu au milieu d'un grand concours de parents et d'amis les funérailles de M. André Farmer époux de Emma Bertrand.

Précédé d'un groupe de membres de la ligue du Sacre-Coeur sous la direction de M. Pierre Forget, président et les porte-drapeau était M. S. Lamarre. Le convoi funèbre est parti de sa demeure rue De S.-Vallier, pour se rendre en l'église de S.-Edouard. La levée du corps fut faite par M. l'abbé G. Charlier, curé. Le service fut chanté par l'abbé A. Leclerc, assisté des abbés G. Parizeau et J. Joly, comme diacre et sous-diacre. La chorale sous la direction de M. A. Reed, maître de chapelle exécuta la messe de Perrault, harmonisé. Accompagnait à l'orgue, M. J.-B. Denys. La quête fut faite par MM. Pierre Forget et Henri Martin, cousins. Le deuil était conduit par ses fils MM. Ovila, J.-Doréus et André Farmer; son gendre, M. O. Portelance; ses frères, MM. Bazile et Joseph Farmer; son petit-fils, M. Jean Raymond; son beau-frère, M. Aimé Hébert; ses neveux, MM. J.-O. Farmer, Eug. Laframboise, O. Mérineau, O. Bertrand, E. Levert, Geo. Hébert, Jacques Bertrand, Olivier Bertrand, Jos. Martin; ses cousins, MM. Henri Martin, Jos. Aubin.

On remarquait dans le cortège, MM. Pierre Forget, Alex. Villeneuve, E. Arcand, Dr F.-H.-P. Goyette, H. Howison, Emile Portelance, S. Jasmin, L. Lauzon, A. Doré, F. Lachapelle, A. Ménard, G. Mireault, R. Lefebvre, A. Daoust, J. Millette, A. Tessier, H. Dumoulin, G. Hamelin, O. Tessier, H. Ouellette, B. Vermette, R. Howison, M. Duquette, H. Gélinas, N. Simoneau, E. Howison, F.-W. Samson, H. S.-Onge, J.-B. Bernier, F.-H. Côté, P. Poisson, S. Habel, A. Marcotte, L.-A. Picard, L. Cusson, Chs. Landreville, A. Leroux, E. Vigeant, E. Lavesque, E. Deshaies, F. Chartrand, R. Nadon, H. Lafrance, J. Jobin, C. Pepin, A. Perrier, J.-Z. Giguère, J.-B. Léveillé, Ed. Major, J.-B. Courtois, A. Poisy, A. Morel, L. Hamel, Cléo. Pepin, L. Cusson, J.-E. Hurtubise, W. Ladouceur, Jos. Leclerc, Jos. Leclaire, W. Gratton, A. Desnoyers, E. Campeau, F. Beaucage, J.-O. Biron, C.-M. Bastien, P. Gratton, T. Pilon, Nap. Homier, A. Lacombe, A. Leroux, L. Belisle, J.-B.-A. Mérineau, O. Dupont, J. Gilbert, L. Daoust, E. Biron, G. Chicoine, E.-J. Brassard, Jos. Trudeau, G. Crépeau, F. Myette, A. Boyer, R. Martel, P. Thibert, W. Maheu, J.-H. Lalonde, O. Brazeau, Jos. Brabant, O. Legault.

Le défunt laisse pour le pleurer outre son épouse, trois fils, MM. André, Ovila et J.-Darius Farmer, deux filles, Mmes O. Portelance (Clérilda); P. Raymond (Lydia), deux frères, MM. Bazile et Joseph Farmer, deux soeurs, Mmes Dosithée Tessier et Wilfrid Dumoulin, 37 petits-enfants.

L'inhumation a eu lieu au cimetière de Sarfield, Ont. La famille a reçu de nombreuses marques de sympathies.

Les funérailles de Mme Euclide Faille

Mercredi le 18 mai, ont eu lieu les funérailles de Mme Euclide Faille née Zéraphina Lemieux. Précédé d'un landau de fleurs le convoi funèbre est parti de la demeure de son époux rue Bordeaux pour se rendre en l'église Saint-Pierre Claver. La levée du corps fut faite par M. l'abbé A. Bérard. Le service fut chanté par le même, assisté des abbés A. Bélanger et M. Vincent, comme diacre et sous-diacre. La chorale sous la direction de M. J.-H. Lachance maître de chapelle exécuta la messe de Yon. Accompagnait à l'orgue, M. P. Godin.

Les solistes étaient MM. J.-P. Reddy, J.-P. Prud'homme, M. Prud'homme, J.-T. Amesse, F. Poulet.

Le deuil était conduit par son époux, M. Euclide Faille, son fils, M. Maurice Faille; ses gendres, MM. Gabriel Viau, Charles L'Heureux; ses beaux-frères, MM. Napoléon Lauzon, David Faille, Zénon Faille, Joseph Beaudoin, Rosario St-Georges, Domina Faille, Wilfrid Picard, Alex. Labranche; ses neveux, MM. Gérard Picard, Wilfrid Picard, Roland Faille, Euclide Lauzon, Jos.-Ed. Lemieux, Aimé Faille, docteur A. Heynemand.

On remarquait dans le cortège le docteur A. Martel, E. Dubois, Chs. L'Heureux, Jos. Lavallée, G. Lavallée, E. Streun, A. Racine, R. Picard, S. Lacombe, A. Brabant, P. Filiardeau, R. Viau, L. Viau, A. Viau, Léo Viau, C. Poupart, I. Daignault, A. Lindsay, M. Messier, R. Tétrault, N. Lauzon, T. Johnson, J.-A. Lesage.

La famille a reçu de nombreuses marques de sympathies. L'inhumation a eu lieu au cimetière de la Côte-des-Neiges.

Elle laisse pour déplorer sa perte outre son époux, 1 fils, M. Maurice Faille, 3 filles, Mesdames Gabriel Viau, (Robertine); Charles L'Heureux, (Annette); Mlle Gertrude; une soeur, Mme Alex. Labranche, Eglantine Lemieux.

Funérailles de Me A.-S. Archambault

Dans la personne du regretté A.-S. Archambault, avocat, dont les obsèques ont eu lieu ce matin à l'église S.-Nicolas d'Ahuntsic, disparaît un citoyen modèle. D'une probité à toute épreuve, d'un jugement sûr, il était au premier rang dans l'exercice de sa profession. Bon père de famille, il laisse de nombreux enfants qui chériront sa mémoire en pratiquant les vertus civiques dont il leur a donné l'exemple.

Le chanoine Archambault, supérieur du collège de S.-Hyacinthe et cousin du défunt, fit la levée du corps. Le R. P. Bégin, s.j., supérieur du noviciat des jésuites, officia à la sainte messe assisté des RR. PP. Robitaille et Jean Archambault, comme diacre et sous-diacre. Ce dernier est le fils du défunt. On remarquait dans le choeur le R. P. Bellemare, s.j., M. l'abbé Albert Benoit, curé de la paroisse, et M. l'abbé Ernest Yandeau.

La messe de Yon fut exécutée par la chorale sous la direction de M. Joseph Vézina. Mlle I. Robichaud était à l'orgue. Les solistes furent MM. Eug. Boyer, F. Brunet, Georges Rochon, G. Ducharme et C.-A. Lauzon.

Conduisaient le deuil: MM. Jean, Paul et Louis Archambault, fils du défunt, Charles Michaud, son beau-frère, le Dr J.-A. Archambault, son frère, Alexandre Michaud, son beau-frère, F. Marquis, J.-N. Primeau, J. Therrien, H. Lalime, P. Lalime, l'hon. juge J.-B. Archambault, Maurice et Pierre Michaud, le Dr Ernest Garièpy.

On remarquait dans le cortège: MM. Hector Palement, Arthur Laramée, J.-A. Julien, J.-W. Jalbert, J.-H. Lanoix, G.-E. Gervais, Léon Bissonnet, Gérard Brunelle, A. Guindon, L.-H. Bissonnet, M. Valiquette, L. Lefebvre, O. Trudeau, le maire Braïs, de Longueuil, Omer et Amédée Geoffrion, T. Sutton, O. Raymond, J.-A. Christin, Alcide Chaussée, l'hon. juge A. Rivest, le recorder Bessette, Auguste Dufresne, J.-A.-E. Dion, J.-H. Archambault, Me D.-L. Desbois et plusieurs autres.

Le canal Rideau compte cent années d'existence

(Du correspondant de la PRESSE)

Ottawa, 27. — On a célébré, mercredi, aux archives, l'ouverture d'une exposition de reliques de Bytown, sous les auspices de la Société Féminine d'Histoire d'Ottawa, à l'occasion du 100e anniversaire de l'ouverture du canal Rideau.

L'hon. C.-H. Cahan, secrétaire d'Etat remplaçait le très hon. R.-B. Bennett, retenu à la Chambre des communes. Depuis la construction de ce canal par le colonel By, le fondateur d'Ottawa, le Canada a fait énormément, pour développer son système de canaux, dit M. Cahan.

Lady Borden présidait.

Nouveaux officiers

(Du correspondant de la PRESSE)

Lachine, 27. — L'installation des nouveaux officiers de l'Association des hommes d'affaires de notre ville a eu lieu hier soir, à une réunion régulière tenue à la salle Tessier, coin 10e Avenue et rue Notre-Dame. Ont été élus: MM. J.-B. Rousseau, Emile Léger, Albert Saint-Maurice, Arthur Saint-Amour et Raoul Deslauriers, ce dernier ayant présidé l'installation des officiers. M. Edouard Richer a été réélu agent d'affaires de l'association, puis M. J.-A. Bergevin, le nouveau président, a remercié les membres de l'avoir élu. Il a aussi parlé du chômage, du tarif, des tramways et du téléphone.

M. J.-N. David, trésorier sortant, a lu le rapport financier de 1931-1932, qui montre un surplus de $62.

M. J.-A. Landry, le nouveau secrétaire-archiviste de l'association, a énuméré quelques moyens pour traverser la crise actuelle.

Un vote de remerciements a été adopté à l'adresse de M. J.-A. Lefebvre, ancien président de l'association.

MM. J.-E. Vallée, vice-président de l'association; Lucien Robert, le nouveau trésorier, ainsi que les nouveaux directeurs, ont tour à tour adressé la parole. La réunion s'est terminée par une fête récréative.

L'étatisation de la médecine est prédite

Toronto, 27—Dans 50 ans, la pratique médicale privée aura complètement disparu pour faire place à la médecine préventive et étatisée, a prédit hier le docteur J.-H. Radford, de Galt, au cours de son discours présidentiel, devant les membres de l'Ontario Health Officers' Association. En même temps que cette dernière, la Canadian Public Health Association tient aussi son congrès annuel.

L'avenir appartient à la médecine préventive, déclara le docteur Reford. Des remèdes vont être découverts contre le cancer et la tuberculose. "Mais j'ignore si le remède sera un sérum, un vaccin ou le radium".

Une collision

M. Hyman Wiseberg, 68 ans, 4247 avenue Hôtel-de-Ville, a été transporté à l'Hôtel-Dieu, à la suite d'un accident survenu en face du numéro 3875 S.-Urbain. M. Wiseberg conduisait une voiture au moment de l'accident. Un auto vint frapper le véhicule sur lequel se trouvait la victime. L'état du patient est satisfaisant.

La célébration de la Fête-Dieu, à Lachine

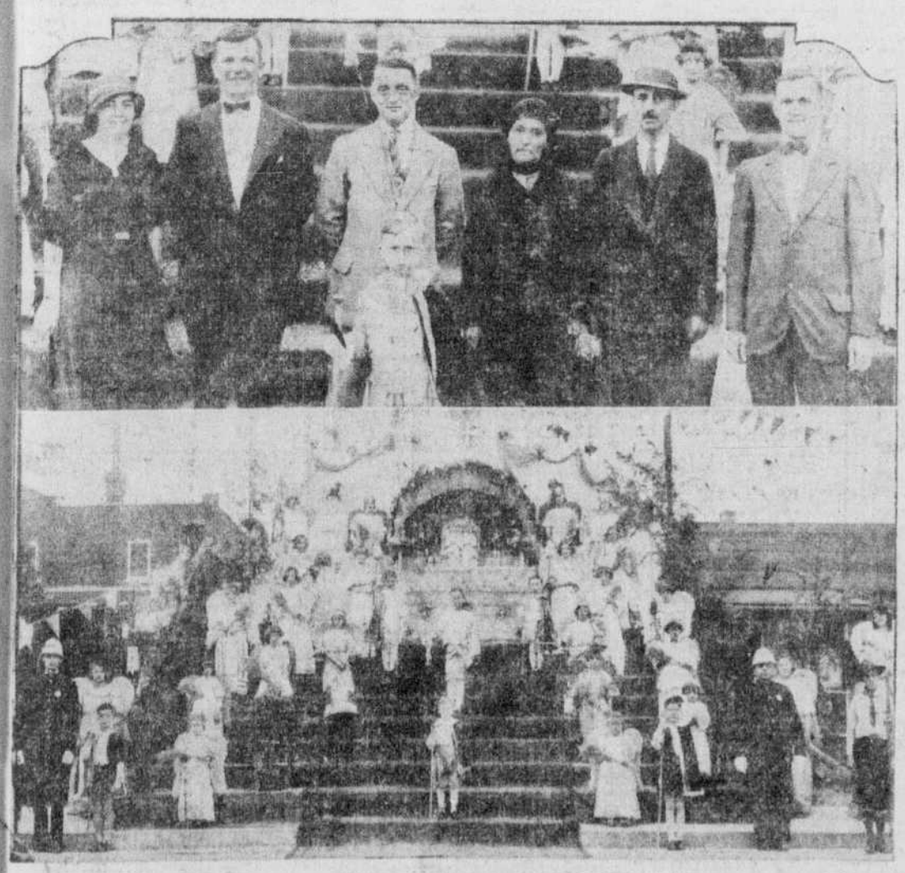

En haut: groupe d'organisateurs de la procession et des reposoirs de la Fête-Dieu, dans la paroisse du Saint-Sacrement. De gauche à droite: Mme Oscar Goyette, M. Goyette, M. Joseph Dequoy, Mme Charles Pearson, M. Pearson et M. A. Dequoy. En bas: le reposoir érigé en avant de la demeure de M. et Mme Charles Pearson. (Clichés C.-A. Barbier, 103, Notre-Dame, Lachine).

Complets de Bureau
Complets de Sport
Chemises
Cravates
Bas
Chandails
Réductions radicales sur toutes nos marchandises
Complets de Flanelle
Paletots
Souliers
Chapeaux
Chez Max Beauvais
LA MOITIE DE NOTRE STOCK DE
$250,000
DOIT ETRE ECOULEE
LE PLUS VITE POSSIBLE
C'est le temps d'acheter tout ce qu'il vous faut
Pyjamas
Bas de Golf
Sous-vêtements
Robes de Chambre

ILS SONT VENUS DE PARTOUT POUR ASSISTER À LA PLUS GRANDE VENTE POUR HOMMES AU CANADA!

AUJOURD'HUI ET DEMAIN les valeurs battent tous les records . . . Profitez-en!

REDUCTIONS SENSATIONNELLES! EXTRA SPÉCIAUX ECONOMIES SANS PRECEDENT!

COMPLETS
1 et 2 PANTALONS
Valeurs régulières de $30 à $70
$12.50 $18.50
$23.50 $28.50
$33.50 $42.50

IMPORTANT
Tous les articles en magasin sont compris dans cette vente colossale. Achetez maintenant tout ce qu'il vous faut. Vous n'aurez jamais de meilleure occasion!

COMPLETS DE SERGE BLEUE Une occasion unique à ces extraordinaires bas prix.
Deux groupes $18.50 et $23.50 Toutes tailles

COMPLETS DE GOLF
4 MORCEAUX
Veston, gilet, pantalon et "knickers". Le complet pratique par excellence.
$18.50—$23.50
$33.50

SOULIERS
Lignes désassorties à écouler $3.35
Souliers Scott & McHale $4.95
Soulier anglais "K" $7.95 et $8.95

CHAPEAUX
Les meilleures marques
$3.45 $3.95 $4.95 $5.95

Liste partielle de la MERCERIE

Chemises, rég. $2.50	$1.55
Pyjamas, rég. $2.95	$1.15
Cravates, spécial	$0.79
Chaussettes, rég. $1.00	$0.55
Bas de golf, rég. $4.50	$1.65
Chemises, rég. $3.00	$1.85
Chandails, rég. $5.00	$1.95

Toutes nos Robes de Chambre et Gilets de Fumeur À MOITIÉ PRIX!

Trente Années
de réputation protègent chaque achat durant cette vente. Achetez en toute confiance. Votre argent vous sera remis si vous n'êtes pas entièrement satisfait.

Max Beauvais Limitée
385 rue St. Jacques O.

NOUVELLES OUVRIÈRES

Importante réunion du conseil central des syndicats catholiques.—Assemblée de la Voix ouvrière.

Autres activités

Le conseil central des syndicats catholiques tenait, hier soir, son assemblée régulière, sous la présidence de M. Alfred Charpentier. L'aumônier des syndicats, l'abbé J.Bertrand et plusieurs officiers des divers syndicats prirent part à la discussion.

Les syndicats préparent avec leur patriotisme et leur entrain ordinaires la célébration de la fête nationale. Ils ont actuellement obtenu de leurs patrons deux chars allégoriques. La fabrique de chaussures McCaughan présentera "La Fenaison" aux spectateurs de la gigantesque procession. On ne sait pas encore quel sera le sujet du char allégorique que la maison Dupuis Frères construira en collaboration avec ses employés.

Un fort contingent d'ouvriers syndiqués québecois profitera des passages réduits du 24 juin pour rendre visite à leurs confrères montréalais. La plupart seront des cordonniers. Le syndicat de la chaussure à Montréal est l'organisateur en chef de la réception. Cependant, le conseil central fera aussi sa part. Il y aura réception officielle à l'édifice des syndicats, rue DeMontigny, et messe à la paroisse Saint-Pierre, chez les RR. PP. Oblats. Pour ce qui est du banquet, on en a confié la préparation aux cordonniers.

Congrès fédéral

Au cours de l'assemblée régulière du Conseil, il fut aussi longuement question de la tenue d'un congrès fédéral. M. Gamache, secrétaire, fit remarquer que les résolutions du prochain congrès ne feront nécessairement que répéter celles de l'an dernier, puisque la plupart des demandes présentées au gouvernement n'ont pas été exaucées. Le lieu du congrès n'a pas encore été fixé; cependant on a tout lieu de croire que ce sera Sherbrooke.

Communications

Deux importantes communications furent présentées: l'une du ministère du travail, l'autre de celui de la colonisation. M. Gérard Tremblay, sous-ministre du travail, répondant à une lettre du conseil central, se disait heureux de recevoir l'appui de la grande organisation ouvrière catholique dans la préparation d'une loi d'in intérêt social aussi considérable que celle de l'assurance chômage. M. Hector Laferté annonçait, en réponse à une proposition relative au retour à la terre, passée lors de l'avant-dernière séance, qu'il était actuellement en pourparlers avec le gouvernement fédéral et qu'il serait bientôt en mesure de donner une entière satisfaction aux désirs des syndicats.

Une autre communication, non moins intéressante, a été lue au cours de l'assemblée. Elle émanait du ministère fédéral de la colonisation. Le conseil central avait protesté contre cette importation de 500 jeunes Anglais. Le ministre lui répond qu'aucun de ces jeunes gens n'est destiné à la province de Québec; que la mesure a été passée à la demande de plusieurs associations de la province d'Ontario, parmi lesquelles il y aurait des catholiques; enfin, que ces jeunes émigrés n'iront pas grossir l'armée des chômeurs dans les grandes villes, mais qu'ils sont tout destinés aux fermes ontariennes.

Le directeur de l'Ecole technique de Montréal, M. Alphonse Bélanger, a invité le président à assister aux examens des élèves le premier puin.

Le retour à la terre

M. J.-A. Francoeur, député, présent à l'assemblée de la Voix ouvrière Saint-Denis, mercredi, a indiqué, comme seuls moyens d'atténuer la crise, le retour à la terre et la suppression du travail de la femme aux usines et aux atellers.

"Il y va de l'avenir du Canada de supprimer le travail à l'usine des femmes et des jeunes filles. A plus forte raison dans un temps de crise, un tel abus ne devrait pas être toléré. Je comprends qu'on ne peut empêcher toutes les femmes de travailler, mais on devrait donner aux hommes, pères de famille, et aux jeunes gens, futurs pères de famille, les positions qu'occupent présentement les femmes et les jeunes filles qui ne sont pas obligées de gagner leur vie.

"C'est dès maintenant, ouvriers de Montréal, que vous devez faire pression auprès des autorités. Il ne faut pas attendre que vos conditions de vie soient devenues pires qu'elles ne le sont en ce moment, pour défendre vos droits et vous protéger vous-mêmes."

La loi du chômage

M. Francoeur dit quelques mots de la loi du chômage du très hon. R.-B.Bennett. "Le premier ministre, avec ses propositions aux villes et aux provinces, ressemble à un homme qui vous dirait: "Achetez-vous un cheval, je vais vous donner la bride". La plus grande partie du coût des travaux de chômage qu'il a fait entreprendre est retombée sur le dos des municipalité et des provinces."

M. René Binette, orateur ouvrier, s'est fait applaudir par les membres de la Voix ouvrière. Le vice-président du club ouvrier Saint-Paul annonça que son club allait changer un article de sa constitution, afin de pouvoir porter le nom de "Voix ouvrière de Montréal, section Saint-Paul", et de s'unir à la section Saint-Denis.

Etaient présents et adressèrent la parole: MM. Henri Daigneault, président, Arthur Lagueux, F. Lacasse, Joseph Tremblay, Georges Gilker, J.-D. Perrault, D. Thibault, L. Perrault, Camille Trempe.

SYNDICATS CATHOLIQUES

Travailleurs en chaussures

Les sections des tailleurs de cuir et des treesers ont, ce soir, leur assemblée à l'édifice des syndicats catholiques. Qu'on se rende en grand nombre.

Syndicat des briqueteurs

Le syndicat des briqueteurs a ce soir son assemblée régulière à l'édifice des syndicats catholiques. Tous les membres sont priés d'être présents.

Avis aux facteurs

Assemblée du Secours Mutuel du facteur, ce soir, à 8 h. 30, à la salle Boismenu, 222 est, avenue Laurier. D'importantes questions seront discutées. Tous les membres doivent se faire un devoir d'y assister.

Travailleurs en cuir

L'assemblée de l'union internationale des travailleurs en cuir aura lieu ce soir, à 8 h. 30, dans la salle Girard, 2010 rue Cartier. Tous les membres sont priés de prendre note. Des questions très importantes seront discutées.

Travailleurs en fer

Le local 397 de l'union internationale des travailleurs en fer, (constructeurs de ponts, armateurs en béton, et aides) tiendra son assemblée régulière ce soir, au numéro 7 rue Craig Est. Que tous les membres soient présents.

Charpentiers, local 1558

Le local 1558, de la fraternité unie des charpentiers-menuisiers tiendra une importante assemblée ouverte à tous les membres du local et à tous les ouvriers des métiers de la construction, ce soir, à 8 h. 30, au no 1651, rue Letourneux. Tous les charpentiers-menuisiers sont cordialement invités. Des questions très importantes seront discutées.

—Hier soir, l'assemblée du local anglais a remporté un grand succès. Plusieurs questions concernant le recrutement ont été discutées par les membres présents. MM. Candide Rochefort, agent d'affaires de l'union des briqueteurs; Arthur Martel, représentant canadien de la fraternité unie des charpentiers-menuisiers; Pierre Lefèvre, secrétaire du conseil de district de Montréal et M. Louis Corrigan adressèrent la parole et parlèrent de la nécessité d'une union forte pour venir en aide aux ouvriers de la construction.

UNIONS INTERNATIONALES

U. I. des travailleurs en chaussures, g. 349, au No 1331 est, rue Sainte-Catherine.

U. I. des chaudronniers, g. 124, au No 415 est, rue Sainte-Catherine.

U. I. des briqueteurs, g. 1, au No 1201, rue Saint-Dominique.

Assemblée du comité d'organisation du Conseil des métiers et du travail au No 7 est, rue Craig.

U. I. des rembourreurs, g. 78, au Monument National.

Assemblée des dames auxiliaires, au monument National.

U. I. des plâtriers et des finisseurs en ciment, au No 1201, rue Saint-Dominique.

UNIONS CANADIENNES NATIONALES

U. C. N. des plombiers et des poseurs d'appareils de chauffage, au No 915, carré Victoria.

U. C. N. des employés de chemin de fer.

POUR LA PARADE DU 24 JUIN PROCHAIN

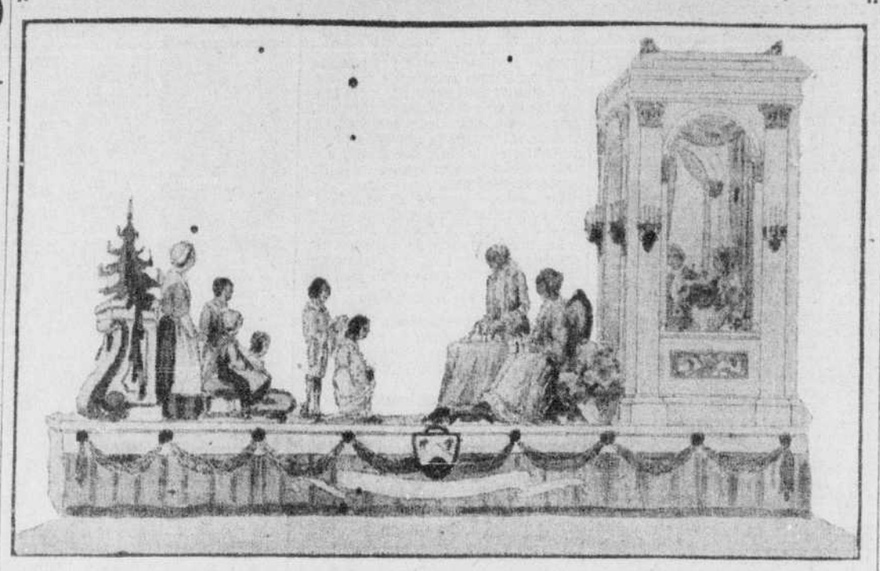

Le jour de l'An — Le Seigneur reçoit la visite de ses filleuls au Manoir. — Char offert par la brasserie Carling.

Il ne faut pas considérer les Seigneurs du Canada comme des hommes qui vivaient dans les honneurs, le luxe et la mollesse. La plupart furent des pionniers infatigables, des chefs de l'industrie agricole, qui ne cherchaient qu'à répandre le bien-être dans la région que le roi leur avait accordée.

Il était admis qu'un seigneur devait accepter d'être le parrain, au moins une fois, dans chaque famille de ses censitaires. A ce sujet le fameux auteur des Anciens Canadiens, rapporte qu'il se trouva, le jour de l'An chez un seigneur qui reçut, après la messe, la visite d'une centaine de ses filleuls, auxquels il distribua des dragées et des cadeaux.

Cette agréable coutume laissait un souvenir vivace dans la vie de la jeunesse du bon vieux temps.

Ce char est gracieusement offert à la Société S.-Jean-Baptiste par Carling Breweries Limited, 450, rue Beaumont.

Deux fois, une femme veut s'enlever la vie

Une femme de nationalité polonaise, âgée de 75 ans, a été arrachée à la mort pour la deuxième fois, hier. La désespérée dont la police tait le nom, s'était jetée dans le fleuve, à Saint-Lambert, lorsqu'elle a été secourue par un cycliste et un chauffeur de camion. Plus tard, la police de Saint-Lambert l'a conduite à sa demeure, à Greenfield Park.

D'après la police, M. W. Wristen, de Longueuil, passait en bicyclette, lorsqu'il vit la femme se jeter à l'eau, au pied de l'avenue Sanford. Il demanda l'aide de M. J.-O.-M. Gauthier, chauffeur de camion, de Saint-Hilaire, et les deux hommes l'arrachèrent aux flots. M. Wristen manda ensuite la police.

La femme a été conduite au poste par les constables Brooks et Desrosiers où une accusation de tentative de suicide a été portée contre elle. Au début de l'année, dit-on, le constable Legault, de Saint-Lambert, a empêché la même femme de se précipiter dans le fleuve, du haut du pont Victoria.

Requête des Indiens au sujet d'une nomination

La nomination de l'assistant-surintendant général des affaires indiennes au Canada intéresse au plus haut point les Indiens du Canada. Ils ont même écrit à l'hon. T.-C. Murphy surintendant général des affaires indiennes, au sujet de cette nomination. Ils demandent que le nouvel assistant soit un Indien gradué d'une université canadienne ou choisi parmi les ex-soldats.

Le maire Walker répond du tac au tac à M. Seabury

"Faites-vous une enquête ou si vous en voulez à ma vie, lui demande-t-il.

Acclamé par la foule

New-York, 27—Se défendant avec une vigueur soutenue, le maire Walker, de New-York, a donné hier, du haut de la boîte aux témoins une longue explication sur la façon avec laquelle il réussit à faire des centaines de milliers de dollars dans des transactions commerciales dans lesquelles il n'avait pas investi un sou. Non seulement il s'est défendu mais il a directement accusé l'avocat Seabury, qui dirige pour le comité d'enquête Hofstadter, de vouloir ruiner sa carrière politique. Des centaines de contribuables comme hier d'ailleurs ont écouté leur maire et n'eut été la demande expresse de ce dernier ils auraient bruyamment manifesté aux réponses à l'emporte-pièce qu'il lança à son interlocuteur. Le témoin a nié le fait que Russell-T. Sherwood, comptable que le comité d'enquête recherche depuis des mois, ait été son agent d'affaires. Lorsque l'avocat Seabury fit voir aux enquêteurs onze item relatifs à un compte annuel de $3,500, au nom de Sherwood et des entrées indiquant l'accumulation d'une fortune de $700,000 en six ans, le maire Walker nia catégoriquement, disant ignorer d'où provenaient ces montants d'argent.

C'est la deuxième journée que le maire témoigne et, hier, on a vu plus rarement son sourire typique. Seulement, il a, en maintes occasions, fait des remarques sur l'attitude de Seabury et sur la tournure que prenait l'enquête.

"Je suis venu volontairement renseigner le comité et, vraiment, on dirait que c'est ma vie qu'on veut m'enlever. Je ne suis pas sans reconnaître un sentiment antipathique à mon égard."

Une revision de la charte

Au cours de son témoignage, le maire Walker a fait allusion à la charte de la cité de New-York, disant qu'elle était démodée, archaïque, illogique. Il a demandé au comité d'enquête sur l'administration de New-York de voir à préparer une révision de cette charte pour le plus grand bénéfice des contribuables a ajouté le maire. L'enquête donne lieu tous les jours à une démonstration populaire en faveur du maire James-J. Walker. Ce sont des sténographes, des mères avec leurs enfants, des hommes d'affaires, des politiciens qui composent la foule qui acclame le premier magistrat de New York lorsqu'il entre ou quitte la cour.

L'Espagne accepte la démission de Mme Kent

Madrid, Espagne, 27. — Le journal "La Luz" annonce aujourd'hui que la démission de Mme Victoria Kent, au poste de directrice des prisons espagnoles, a été acceptée, parce qu'on a tenu compte que 24 prisonniers se sont évadés de la prison Port Santa Maria, le 19 mai. La fameuse femme, officier du gouvernement, a offert sa démission le jour de la fuite.

Fermeture à prévoir

Mexico, 27. — Une dépêche de Santa Rosalia, Basse Californie, annonce que l'exploitation des mines de cuivre d'El Boleo devra être arrêtée dès que le tarif sur le cuivre entrera en vigueur. La dépêche ajoute qu'environ 12,000 personnes seront affectées par la cessation des opérations dans ces mines.

Retraite fermée

Il y aura une retraite fermée, au Foyer Sainte-Claire d'Assise, 5045 St-Dominique, Montréal. Tél.: DOllard 8036, du 10 au 14 juin. Toutes les jeunes filles seront les bienvenues. Prière de se faire inscrire à l'avance.

L'excursion des chanteurs de Verdun à Berthierville

L'Association des Chanteurs de Verdun (ancienne chorale Tanguay) organise pour le 19 juin prochain son 9e voyage annuel, et cette fois ce sera à Berthierville, par le vapeur "Terrebonne". La Chambre de Commerce du comté de Berthier a bien voulu inviter nos chanteurs officiellement.

Le voyage est sous la présidence d'honneur du maire de Verdun, M. Charles Allen. Pour informations M. C. Sawyer, YO. 2811 ou au maire Roméo Tanguay, HA. 7981.

Traitez l'IMPURETÉ du SANG

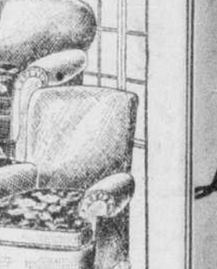

Pilules Dodd pour le Rein

N'ACHETEZ PAS VOTRE CHARBON AU HASARD

Commandez maintenant aux BAS prix du printemps

'charbon bleu'

LA COULEUR GARANTIT LA QUALITE

PREMIER

OFFRE

Une Aide Complète pour le Nettoyage

Contrairement aux nettoyeuses électriques ordinaires, qui font si peu du travail de nettoyage quotidien à la maison, la Premier apporte son concours à presque toutes les tâches de nettoyage.

Les Nettoyeuses Premier:

—brossent et tapotent à l'air vos couvertures de plancher.

—font une grande partie de votre époussetage.

—arrachent la saleté des crevasses les plus profondes dans la bourrure de l'auto et des meubles.

—nettoient et purifient les matelas, tentures et les coins difficiles à atteindre.

—polissent vos planchers cirés.

—détruisent absolument les mites et les larves de mites à toutes les phases de leur développement.

—adoucissent l'air sec.

C'est donc beaucoup plus qu'une aide partielle — la Premier vous offre une aide complète pour le nettoyage.

NETTOYEUSES ELECTRIQUES PREMIER

FABRIQUEES AU CANADA

LAYTON BROS

PIANOS - ORTHOPHONIC VICTROLAS - RADIOS LIMITED

Rue Ste-Catherine Ouest, angle Stanley

Succursale à 868 rue Ste-Catherine Est

(En face de Dupuis Frères)

25¢ SEULEMENT QUALITE ET QUANTITE DE 50¢

Antiseptique, délicatement parfumée . . . blanchit les dents sans en enlever l'émail. Carton vert et argent.

CREME DENTIFRICE LORMEL

Distributeurs généraux: STARR SALES CO., INC., 1207 rue Amherst, Montréal.

Tar d'abonnements

(Au Canada hors Montréal)

EDITION QUOTIDIENNE: 1 an $6 6 mois $3 3 mois $1.50; 1 mois 50c 2 semaines 30c; 1 semaine 15c

EDITION DU SAMEDI: (Avec Rotogravure) 1 an $3; 6 mois $1.50

EDITION HEBDOMADAIRE: (Jeudi) 1 an $1.50; 6 mois 75c

L'abonnement est payable à l'avance.

LA PRESSE

MARIÉS DE JUIN

Legaré offre aux mariés de juin le plus beau choix de meubles et d'articles d'ameublement que vous puissiez désirer, n'achetez pas avant d'avoir vu nos prix et les conditions avantageuses dont vous pouvez bénéficier et n'oubliez pas que la maison Legaré vous réserve un riche cadeau.

Magasins ouverts tard les Vendredi et Samedi soirs

NOTRE CADEAU AUX Mariés de Juin

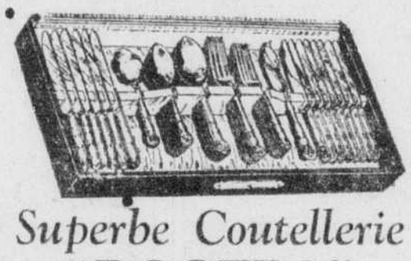

Superbe Coutellerie "ROGERS"

COMPLETE POUR 8 COUVERTS

Modèle "Chippendale" ou "Salem" à votre choix — 34 morceaux en argent garanti par ROGERS, 8 couteaux, 8 fourchettes, 8 cuillers à dessert, 8 cuillers à thé, 1 cuiller à sucre et 1 couteau à beurre.

A TOUT ACHETEUR D'UN AMEUBLEMENT COMPLET DE 3 — 4 OU 5 PIECES.

"MAGIC"
TOUT EMAILLE

Tel qu'illustré. Poêle à trois brûleurs émaillé gris et blanc. Tuyauterie dissimulée et clefs nouveau genre. Extra spécial à . . .

$29

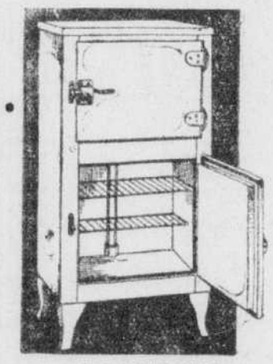

GLACIERES D'ACIER EMAILLE

Belle glacière en acier émaillé gris, intérieur émaillé blanc. . $13.75

Modèle tel que vignette, acier émaillé gris, intérieur spacieux émaillé blanc. $19.00

Grand modèle en acier émaillé, hauteur 49½ pouces. Spécial à $24.75

Choisissez VOS MEUBLES D'ETE à ces bas prix

Banc pliant, siège en toile pour 39c

Banc pliant même modèle avec dossier 49c

Chaise pliante avec toile rayée en couleurs $1.39

Banc en bois pour jardin ou véranda $1.59

Chaise pliante avec bras pour $1.69

Chaise pliante avec bras et appui-pieds $2.25

SPECIAL !

FAUTEUIL $6.75

Beau fauteuil de fantaisie recouvert en Mohair et dossier en Moquette. — Riche fini noyer.

Joli tabouret rembourré et recouvert en Jacquard $2.35

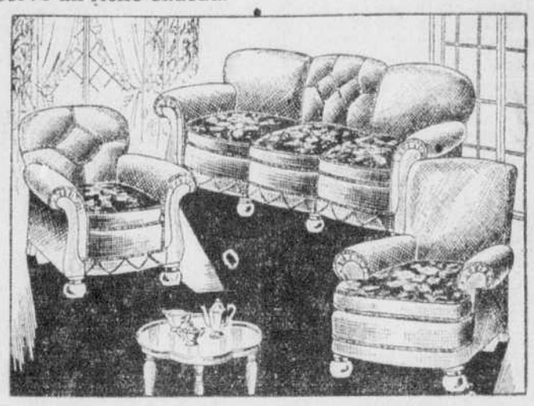

Un Somptueux Vivoir

MOHAIR ANGLAIS BLEU OU TAUPE $89.50

Exactement tel qu'illustré. — Chesterfield, Fauteuil de foyer et Fauteuil Club de construction entièrement sur ressorts et magnifiquement recouverts en Mohair, avec coussins reversibles en Moquette fleurie.

Salle à Manger Moderne

9 MEUBLES EN VERITABLE NOYER $105

Exactement tel qu'illustré. — Une ravissante création en noyer de choix comprenant: Buffet, Table extensible, Vaisselier, 5 Chaises et 1 Fauteuil avec sièges recouverts en cuir solide.

Chambre à Coucher de Luxe

4 MEUBLES EN NOYER COMBINE $109

Exactement tel qu'illustré. — Rien de plus beau que cet ensemble en noyer avec motifs en érable piqué, comprenant: Bureau et Vanité "Hollywood" ornés de miroirs Vénitiens, Commode et Lit double.

Voici pour Votre Cuisine

5 MEUBLES EN BOIS DUR 5 PLIS $11.50

Dans un choix des plus riches nuances, Naturel — Naturel et Or — Doré et Noyer. Table à panneaux et quatre Chaises "Windsor". Construction en bois dur cinq plis. Pour

6960 ST-HUBERT
Coin Bélanger
Tél.: DO. — 1153

COMPAGNIE P.T. LEGARÉ LIMITÉE
1200 rue AMHERST — près Ste-Catherine
Téléphone: MArquette 2206

3534 NOTRE-DAME O.
St-Henri
Tél.: FI. — 6994

Le Canada français reconnaît, en la vieille France, le moule dans lequel sa culture s'est formée

Sir Robert Falconer, président de la Société Royale du Canada, rend hommage à nos historiens et à nos littérateurs. — Des noces d'or.

Notre glorieux passé

(Du correspondant de la PRESSE)

Ottawa, 27.—La vie intellectuelle du Canada pendant un demi siècle fait le sujet du discours de sir Robert-A. Falconer, de Toronto, K.C.M.G., LL.D., Frsc., président de la Société Royale du Canada, à la première séance publique de la Société, hier soir. Ce discours remarquable a été transmis, par radio, non seulement dans toutes les parties du pays, mais aussi à l'étranger.

La Société Royale du Canada célèbre, cette année, son jubilé d'or, car bien que sa charte ait été obtenue en 1881, c'est l'année suivante que fut tenue la première assemblée régulière, à Ottawa, dans la salle du comité des chemins de fer de la Chambre des communes. Cependant, l'assemblée initiale d'organisation, convoquée à la demande du marquis de Lorne, alors gouverneur général du Canada, fut tenue à Montréal en décembre 1881.

Il a fallu cinq mois d'un travail actif pour conduire à bonne fin l'organisation de cette académie nationale du Canada.

L'allocution de sir Robert

Dans son allocution présidentielle, sir Robert Falconer traite de la vie intellectuelle du Canada, telle que la révèlent les transactions de la Société Royale. Il commence par décrire les conditions qui existaient dans notre pays lors de la fondation de cette société, en 1881. Notre vie nationale n'était guère développée, à cette époque, dit-il. Le facteur géographique constituait à la fois une source de force et un élément de faiblesse. Sans doute, le groupe canadien-français, compact et enraciné au sol de la vallée du S.-Laurent, possédait une culture distincte, mais la population de langue anglaise, disséminée sur un immense territoire, n'avait encore pu développer ses idéals de façon à produire une ample moisson intellectuelle.

Lorsqu'en 1881, la Société Royale du Canada reçut sa charte, le pays ne comptait que 14 années d'existence, par rapport à la confédération. Les conditions économiques n'étaient guère brillantes, et l'absence de moyens de transport entre l'Est et l'Ouest aggravait la situation. Ce ne fut, en effet, que quatre ans plus tard, en 1885, qu'eut lieu l'inauguration du premier chemin de fer transcontinental.

Le nationalisme intellectuel se manifeste

Les écoles laissaient fort à désirer, les diverses universités n'avaient aucun contact entre elles et même se jalousaient ouvertement. Les professeurs étaient mal rémunérés, les bibliothèques ne renfermaient qu'un nombre relativement restreint d'ouvrages, et les laboratoires étaient rares et rudimentaires. Quant aux musées, ils faisaient presque totalement défaut. Bref, le milieu n'était guère de nature à faciliter le développement des talents intellectuels.

Peu à peu, toutefois, le nationalisme intellectuel s'est manifesté, surtout après que des étudiants canadiens eussent pu avoir accès aux nouveaux laboratoires de l'université John Hopkins et fréquenter les universités et les bibliothèques de Grande-Bretagne et d'Allemagne.

Sir Robert parla ensuite du recrutement des membres, au début de la Société. Naturellement, les universités fournirent leur grosse part. En outre, il y avait, dans la nouvelle capitale, Ottawa, une élite d'hommes de science qui remplissaient des fonctions consultatives auprès de l'administration fédérale, et qui étaient tout indiqués pour faire partie de la Société.

Certaines sociétés historiques et littéraires comptaient, parmi leurs membres, des gens qui étaient destinés à se distinguer dans la nouvelle société. Sir Robert mentionne trois de ces sociétés: la Société Littéraire et Historique de Québec, fondée en 1824; la Société d'histoire naturelle de Montréal, dont l'origine remontait à 1829, et le Canadian Institute de Toronto, créé en 1849.

Rêve qui s'accomplit

Après avoir rendu hommage aux fondateurs de la Société Royale, et plus particulièrement au marquis de Lorne, ainsi qu'à John-William Dawson, sir Robert fait remarquer que, à sa connaissance, aucun "commonwealth" de l'Empire britannique ne possède une société de ce genre.

En Australie et en Afrique-Sud, les organismes scientifiques se rapprochent davantage de la "British Association for the Advancement of Science", qui s'adresse à un public plus considérable.

"A l'origine, poursuit le président, le projet d'une Société Royale fut envisagé comme le rêve chimérique de quelques enthousiastes. A un moment où le public en général se préoccupait uniquement de la création de nouveaux débouchés commerciaux et des moyens à prendre pour empêcher le pays de succomber sous le lourd fardeau de ses dettes, qui donc, disait-on, s'intéressera aux faits et gestes d'un petit groupe discutant de sciences abstraites et d'histoire régionale?

Le pays était alors gouverné par des gens pratiques qui considéraient le professeur d'université comme un être bizarre. Et même, à une époque plus récente, dit en passant sir Robert, lorsque des représentants de la Société sont allés solliciter de l'aide pécuniaire, les questions qu'on leur a posées ont démontré que la Société était encore considérée, par quelques-uns, comme une société d'admiration mutuelle composée de gens qui, comme le disait le comte Balfour, en parlant des métaphysiciens, "semblent des êtres à part, qui s'efforcent de parvenir à la sagesse par des moyens incompréhensibles et qui, sans y mettre de violence, se disputent dans une langue inconnue".

Les membres fondateurs

Le président cite ensuite les noms de quelques-uns des membres fondateurs de la Société: dans la première section (littérature française, histoire, etc.) il relève ceux de Chauveau, Fréchette, Routhier et Suite. Il fait ensuite remarquer que deux seulement des fondateurs sont encore vivants: Ramsay Wright, qui habite, depuis plusieurs années, Oxford, en Angleterre, et John Watson, qui vit dans la retraite, à Kingston, Ontario. Il met en lumière l'œuvre importante accomplie par les jeunes, dans les annales de la Société, et cite à ce propos les noms de J.-Playfair McMurrich, A.-B. MacAllum, F.-T. Shutt et C.-G.-D. Robert, qui se sont tous distingués dans les lettres et les sciences, alors qu'ils étaient encore en pleine jeunesse.

Sir Robert mentionne les remarquables travaux géologiques accomplis au Canada par sir William Dawson, le Dr Frank Adams (encore vivant), A.-P. Coleman, J.-B. Tyrrell et Willett Miller.

Abordant ensuite la botanique, il rappelle qu'en 1928, dans son allocution présidentielle, le professeur Buller attirait l'attention de la Société sur "la découverte et la publication, par notre distingué collègue, le Frère Marie-Victorin, de ce qui est probablement le plus ancien mémoire botanique qui ait jamais vu le jour dans l'Amérique du Nord: "L'Histoire des plantes au Canada", écrite en 1698 par un auteur inconnu.

L'expédition arctique de 1901

Après avoir parlé de l'encouragement que la société a donné à l'expédition arctique du capitaine Bernier, en 1901, sir Robert fait remarquer que la société insista, à cette époque, sur la nécessité de mettre en valeur les régions septentrionales que seuls quelques hommes de science ainsi que des trappeurs et des explorateurs avaient jusqu'alors parcourues, mais qui étaient riches en ressources naturelles, et préconisa l'établissement de stations de recherches et de postes de T. S. F.

Parlant de la création du conseil consultatif honoraire de recherches scientifiques et industrielles, sir Robert rappelle que les fondateurs de ce conseil, de même que les présidents qui s'y sont succédés étaient des membres distingués de la Société Royale du Canada. Il se plaît à rappeler aussi le fait que plusieurs membres de la société ont eu l'honneur d'appartenir à la Société Royale de Grande-Bretagne depuis 25 ans. Il cite, à ce propos, les noms suivants: Adami, Adams, Barnes, Brodie, Buller, Coleman, Eve, Fields, King, Leathes, MacAllum, McBride, McGregor, McLennan, McLeod, Miller, Plaskett, Rutherford, Willey.

La littérature française

Le président passe ensuite en revue les travaux de la Section de littérature française et déclare qu'ils constituent peut-être la source de documentation la plus riche et la plus variée qui soit, pour l'étude des idéals intellectuels et de la culture spirituelle du peuple canadien-français. Cette section surpasse de beaucoup, dit-il, la section de littérature anglaise, en ce qui a trait à la poésie et aux belles-lettres, et elle s'assigne un but semblable à celui de l'Académie française, en cherchant à épurer et à uniformiser la langue du Canada français.

Sir Robert signale les poèmes de Fréchette, de Le May et autres, ainsi que "les excellentes études sur la littérature française au Canada, dues à la plume de notre ancien président, Mgr Camille Roy". Il loue les travaux de linguistique du juge Adjutor Rivard et de M. L.-P. Geoffrion, ainsi que l'oeuvre régionaliste de Benjamin Suite, et déclare que "le folklore canadien-français" a été traité de main de maître par notre jeune et talentueux collègue, M. C. Marius Barbeau."

Québec a sa culture propre

"Ce peuple de la vallée du Saint-Laurent, poursuit sir Robert, s'enorgueillit de son passé historique, si rempli de souffrances, d'héroïsme et de foi ainsi que d'amour pour le sol natal. Le pays du Québec possède une culture propre, il a ses chansons, ses contes, sa poésie, ses légendes épiques; il a aussi ses propres manifestations artistiques.

Ici, à la Société Royale, nous voyons les intellectuels du Canada français reconnaître dans la vieille France le moule dans lequel leur culture s'est formée. La langue que le Canadien français a apprise sur les genoux de sa mère, la France, il ne l'oublie pas, maintenant qu'il est parvenu à l'âge adulte.

Le président passe ensuite en revue les travaux accomplis par la section II — littérature anglaise etc. — à laquelle il appartient lui-même, et termine son allocution en exprimant l'espoir que la Société accueille dans son sein un plus grand nombre d'intellectuels canadiens de la jeune génération, dont plusieurs, dit-il, sont destinés à acquérir une renommée internationale, à laquelle, du reste, quelques-uns sont déjà parvenus. En élargissant ainsi sa sphère d'activité, la Société Royale du Canada représentera mieux la vie intellectuelle du pays, et verra augmenter son prestige, auprès des académies scientifiques et littéraires internationales.

Médailles et diplôme

Le discours présidentiel avait été précédé de la présentation des médailles Flavelle, Lorne, Pierce et Tyrrell à MM. J.-S. Plaskett, Archibald MacMechan et Pierre-Georges Roy, puis la présentation du diplôme de compagnon au très honorable R.-B. Bennett, le plus grand honneur que puisse accorder la Société.

Un message reçu du gouverneur général a été lu par le président.

Sir Robert Falconer a annoncé les noms des nouveaux membres de la Société Royale du Canada. Ce sont: l'hon. juge Gonzalve Desaulniers, de Montréal; MM. William-H. Fyfe, E.-L. Harrington, W.-H. Hatcher, A.-B. MacAllum, Guilford-B. Reed, John-L. Synge, S.-E.Whitnall, John-Frank Wright et William-Josiah Wright.

Un volume-souvenir

A l'occasion de ses noces d'or, la Société Royale du Canada a publié un volume intitulé: "Rétrospective de cinquante ans, 1882-1932". C'est un ouvrage bilingue contenant une introduction par M. Laurence-J. Burpee, secrétaire-général; le discours présidentiel de Sir Robert Falconer, et plusieurs articles, entre autres les suivants: "La littérature au Canada français", par M. le chanoine Emile Chartier; "Cinquante ans d'histoire au Canada française", par M. Aégidius Fauteux; "Rétrospective d'économie sociale du Canada-français", par le major Gustave Lanctôt.

La démission du professeur Leacock

La première journée de la réunion de la Société Royale du Canada a été marquée par un événement tout à fait imprévu, la démission du professeur Stephen Leacock, de l'université McGill. M. George-S. Brett, de Toronto, vice-président de la section de littérature anglaise, a reçu une lettre de M. Leacock donnant sa démission de la Société Royale "pour cause d'économie personnelle".

"C'est un document sérieux, fit observer M. Brett. Que suggérez-vous?

"Une souscription", fait observer le Dr P. Edgar, de Toronto".

Le professeur Leacock, humoriste bien connu, peut se vanter d'avoir causé une véritable surprise à tous ses collègues.

La société a refusé, pour le moment, d'accepter la démission de ce membre distingué, espérant qu'il reviendra sur sa décision.

Etablissements suggérés

L'établissement d'une bibliothèque nationale, de grands musées et de jardins botaniques, dans les centres provinciaux, est suggéré par sir Robert Falconer, président de la Société Royale du Canada.

Le diplôme de "Fellow at large", accordé au très hon. R.-B. Bennett, est le premier du genre décerné à un premier ministre du Canada.

A la demande de M. Bennett, la société a décidé d'envoyer un message à la princesse Louise, veuve du duc d'Argyll, fondateur de la Société Royale du Canada, appréciant de nouveau les services rendus par le duc. Un message fut également envoyé au docteur J. Watson, de Kingston, Ont., et à M. Ramsay Wright, autrefois de Toronto et maintenant d'Angleterre, les deux seuls survivants des fondateurs de la société.

Avertissements aux chauffeurs manchots

La Ligue de sécurité ayant reçu plusieurs plaintes contre les chauffeurs qui ne conduisent leur voiture que d'une main, l'autre étant occupée à tenir quelque personne par la taille, a décidé que dans un cas au moins elle demanderait aux autorités la suppression du permis de conduire.

Le comité de vigilance a constaté en patrouillant la ville qu'un certain chauffeur avait été rapporté plusieurs fois.

Les directeurs de la Ligue sont convaincus que personne ne peut conduire prudemment d'une seule main, que cette méthode de conduire est dangereuse non seulement pour le chauffeur et les passagers mais aussi et surtout pour les autres usagers de la route. Les directeurs ont aussi décidé d'adresser des avertissements aux conducteurs dont les numéros de permis leur ont été communiqués.

En outre, on demandera aux chefs de police de l'île de Montréal de surveiller ce genre de conducteurs et de prendre les mesures nécessaires.

Le premier Kiwanis naquit à Port-Royal

L'honneur d'avoir fondé le premier club Kiwanis revient au Canada et non aux Etats-Unis, car Samuel de Champlain fonda dès 1606 l'ordre des bons compagnons, à Port-Royal, il y a plus de trois siècles, bien longtemps avant la naissance du premier groupe américain de cet ordre, connu maintenant sous le nom de Kiwanis international. C'est ce que déclarait hier soir, M. Charles-A. Fowler, gouverneur du district du Québec, de l'Ontario et des provinces maritimes, aux membres du club de Montréal, accompagnés de leurs épouses et de leurs filles, réunis à l'hôtel Windsor pour un dîner et un bal.

Le gouverneur Fowler félicita le Kiwanis de Montréal pour son esprit d'initiative, faisant remarquer que celui-ci n'a pas de supérieur dans les 1900 clubs que compte le Kiwanis international.

M. James-F. Scruton, président du club, occupait le fauteuil présidentiel. A la table d'honneur on remarquait: MM. F.-T.-W. Saunders, président du club Rotary, et Harry Oakes, président du Kiwanis Saint-Laurent.

Une chute dangereuse

(Du correspondant de la PRESSE)

Thetford Mines, 27. — M. Joseph Simoneau, du 4e rang du canton de Thetford, a été victime d'un grave accident dans la rue S.-Alphonse, à Thetford. Son cheval effrayé par deux autos fit un violent écart. Le contre-coup imprimé à la voiture lança M. Rousseau sur le pavé. On le fit transporter à l'hôpital de la ville, où on a constaté une grave lésion à la tête. M. Simoneau est encore inconscient. On craint beaucoup pour sa vie.

L'Association ouvrière Saint-Jean-Baptiste Inc.

Nous recevons de l'Association ouvrière S.-Jean-Baptiste Inc. la communication suivante:

A l'assemblée de notre association tenue le 12 courant, la résolution suivante a été adoptée à l'unanimité.

De demander aux clubs, associations et unions ouvrières de coopérer avec nous et de faire la même demande que nous faisons au comité central de la Société S.-Jean-Baptiste:

Considérant que plusieurs de nos membres travailleront le 24 juin et ne pourront assister à la parade; considérant que plusieurs de nos compatriotes de la province et des Etats-Unis ne pourront venir ici un vendredi, leurs occupations les retenant pour le lendemain samedi; considérant que ceci serait préjudiciable au commerce canadien-français et ceci au détriment du nôtre et au profit du commerce étranger, il est demandé à tous de bien vouloir faire la même demande aux officiers de ladite Société de considérer notre demande et ceci pour le grand bien de tous.

EN BUTTE TOUTE SA VIE à la CONSTIPATION

Mais soulagée par le SON PUR de Kellogg.

Si vous êtes sujet aux maux de tête, manque d'appétit et d'énergie, insomnie et autres malaises qui résultent si souvent de la constipation, lisez cette lettre spontanée de Mme Turner:

"Depuis six mois que je mange régulièrement du SON PUR de Kellogg, je ne saurais le louer trop hautement.

"Agée de 50 ans, j'ai souffert toute ma vie de constipation. Le SON PUR de Kellogg ne m'a pas seulement soulagée, mais rétablie.

"Je craignais de ne pas aimer le goût du son, mais le SON PUR de Kellogg est délicieux."—Mme C.-J. Turner. (Adresse sur demande).

Des épreuves démontrent que le SON PUR contient deux choses qui surmontent la constipation: la "masse", qui exerce les intestins, et la vitamine B, qui tonifie le canal intestinal. Le SON PUR fournit aussi le fer au sang.

La "masse" que forme le SON PUR ressemble beaucoup à celle de la laitue. A l'intérieur du corps se forme une masse douce qui doucement libère les intestins des déchets.

Cela est certainement plus naturel que de prendre des pilules et des drogues — si souvent nuisibles. Le SON PUR ne favorise pas l'accoutumance. Deux cuillerées à table par jour corrigeront la plupart des constipations. Si vous avez des troubles intestinaux qui ne peuvent être soulagés de cette façon, voyez votre médecin.

Procurez-vous la boîte rouge et vert chez votre épicier. Fabriqué par Kellogg à London, Ontario.

Excursion de colons dans l'Abitibi

Conditions exigées

Presque tous les colons partis avec l'excursion du 16 mai se sont établis ou s'établiront dans l'Abitibi.

Un nombre considérable de demandes nous engage à faire une autre excursion le 6 juin.

Bien qu'il soit très facile de s'établir dans l'Abitibi, il est important de retenir les points suivants.

1o—Les colons devront être en état de se subvenir à eux-mêmes et de payer leur passage: de Québec à Amos, $10 aller et $15 aller et retour; de Montréal à Amos, $10.85 aller et $16.25 aller et retour.

2o—Il faut un certificat de colon pour lequel il faut dire le nom des personnes, leur âge, leur adresse et la destination et préciser si c'est pour aller seulement ou pour aller et revenir.

Quant aux avantages, il y a celui d'avoir des terres très fertiles, sans pierre, primées à $12 l'acre et $20 sur certaines terres brûlées.

Inutile de chercher à prendre des lots boisés seulement.

Ce n'est pas d'ailleurs a l'avantage du colon. Sans doute tous les colons de bonne foi pourront avoir des lots boisés mais seulement après qu'ils se seront installés sur un lot brûlé ou commencé. De cette façon, au cours de l'été ils pourront gagner les primes et rendus à l'hiver, ils pourront faire de l'argent avec leurs bois si le bois se vend ce qu'il y a lieu d'espérer pour l'an prochain.

C'est certainement le meilleur temps pour s'établir dans l'Abitibi. Les chances sont exceptionnelles.

Un point très important à remarquer c'est que pour le moment, il ne faut en rien compter sur une aide spéciale du gouvernement et cela dans l'importe quelle région de colonisation du Québec; seul, le régime régulier des primes tel qu'indiqué au Guide du Colon subsiste.

Pour renseignements supplémentaires, hâtez-vous d'écrire à Geo.-Marie Bilodeau, prêtre, missionnaire colonisateur, Hôtel du Gouvernement, Québec.

Le classement des internes, par Laval

Québec, 27.—L'attribution des internats des hôpitaux universitaires a été faite, mercredi, à la faculté de médecine de l'université Laval. Le classement des internes a été faite de la façon suivante:

Hôtel-Dieu du Précieux-Sang, médecine, M. Jos.-Albert Côté; chirurgie, MM. Antoine Rioux et Gustave Auger.

Hôpital du S.-Sacrement, médecine: MM. Gérard Lemieux et Henri de S.-Victor; chirurgie: MM. Roméo Depeyre et James Toglio; pédiatrie: M. Adrien Paquet; spécialité: M. Norbert Bourgault.

Crèche et maternité: MM. Maurice Lafontaine, Benoit, Benoit Fortin et F.-X. Demers.

Clinique Roy-Rousseau: MM. Irénée Lapierre et René Bruneault.

Hôpital S.-Michel-Archange: MM. Arthur Simard, Armand Laberge, Alexandre Gosselin, J.-Art. Préfontaine, Gaëtan Lépine et Rosaire Gingras.

Hôpital S.-François d'Assise: M. J.-Ovide Gagné.

Hôpital Laval: MM. Antoine S.-Jacques, André Poisson, Omer Matte et Pierre Aucoin.

Le maire frappe de son veto les mesures que vote la majorité

(Du correspondant de la PRESSE)

Trois-Rivières, 27. — La dernière séance du conseil a été plus riche en veto de tous genres qu'en travail utile. Le maire et son groupe composé des échevins Lemire et Hébert se heurte à la majorité du conseil, et le maire riposta en frappant généreusement de son veto les résolutions votées par la majorité et même les amendements battus par elle.

La première résolution de la majorité voulait autoriser l'ingénieur de la cité à procéder au revêtement en amiésite de 40,000 verges carrées de pavage en béton. La minorité proposa un amendement favorisant la demande des soumissions, pour divers types de revêtement, et la majorité rejeta l'amendement. Le maire refusa de signer.

Il en fut de même de la motion principale, quand elle fut adoptée par la majorité. La même procédure se répéta, quand la majorité voulut faire procéder immédiatement au pavage d'une partie de la rue Royale. Amendement et motion principale furent frappés du veto du maire.

Une résolution ordonnant à l'ingénieur de mettre le concasseur de la ville en opération et de faire concasser des milliers de tonnes de pierre obtint un vote unanime.

Mais le veto du maire ne tarda pas à faire son apparition quand la majorité décida d'autoriser le trésorier à payer la réclamation de Robertson Janin, au montant de $84,000, pour travaux de drainage. Un amendement des échevins Lamarche et Carignan pour soumettre à un référendum la question du paiement de $44,000, pour l'expropriation de la rue Laviolette, fut déclarée hors d'ordre par le maire. Finalement, on décida de référer la question à l'aviseur légal de la cité, afin de savoir s'il peut y avoir référendum en la matière.

Fatigués de s'être ainsi chamaillés, les échevins ajournèrent la séance, aux petites heures du matin.

La qualité est toujours le meilleur achat

Rien n'égale la qualité des véritables valves Jenkins et le service qu'elles peuvent assurer

TRADE JENKINS MARK
Jenkins Bros.
FABRIQUÉES AU CANADA

Toujours marquées du "Losange"
Jenkins Valves
DEPUIS 1864
72-F "Faites pour rendre le maximum de service"

LE 30 MAI

Ouverture du SERVICE MONTRÉAL-QUÉBEC

LA saison des voyages de nuit à Québec commencera lundi, le 30 mai, alors que notre paquebot "Québec" quittera le Quai Victoria à 6 heures 35 p.m., Heure Normale de l'Est. Arrivée à Québec à 6 heures, le matin suivant. Le service quotidien continuera subséquemment. Le prix de $12.00 (spécialement réduit) comprend le transport, le dîner et la couchette, aller et retour.

Les départs quotidiens de Québec pour Montréal commenceront mardi, le 31 mai, à 5 heures p.m., H.N.E.; arrivée à Montréal à 7 heures a.m. MM. les Passagers peuvent occuper leurs cabines jusqu'à 8 heures a.m., à Montréal et à Québec.

Les hommes d'affaires sont ainsi assurés d'arriver à Québec avant l'ouverture des bureaux, après une nuit de sommeil réparateur. Des cabines confortablement aménagées et une excellente cuisine font de nos vapeurs de véritables hôtels du plus grand luxe.

Prix Réduits Extra-Spéciaux:
QUÉBEC
ALLER ET RETOUR
$12
DÎNER ET COUCHETTE COMPRIS

[DEMANDEZ NOS PRIX SPÉCIAUX DE "WEEK-END"]

On se renseigne et on retient sa cabine aux bureaux ci-dessous:

CANADA STEAMSHIP LINES

715 SQUARE VICTORIA
MONTRÉAL
LAncaster 0231

HÔTEL MONT-ROYAL
PLateau 1863
HÔTEL WINDSOR
PLateau 7443
HÔTEL QUEEN'S
MArquette 8536

M302F

AU MAGASIN DU SOUS-SOL EATON

ET AUX
MAGASIN TECO
1207 rue Sainte-Catherine est
MAGASIN TECO
2269 avenue Mont-Royal est

★ **Imperméables**
pour hommes
Prix spécial — au Magasin du Sous-Sol, samedi
3.95
Toile caoutchoutée en gris et fauve. Vêtements de bon ajustement, de coupe généreuse, avec manches raglan et ceinture tout-autour. Tailles 34 à 46. Soyez prêt pour la prochaine pluie. Achetez le vôtre, samedi.

★ **Robes de vraie soie**
Prix spécial au Magasin du Sous-Sol, samedi, chacune
3.98
Imaginez! De charmantes robes en crêpe canton de vraie soie à ce prix! Tous les modèles sont nouveaux et présentent plusieurs détails fashionables que l'on voit généralement sur des robes beaucoup plus chères. Nuances populaires d'été. Tailles 14 à 20 dans le lot.

★ **Jupons-combinaisons**
princesse pour dames
En vente de 9 à 11 heures au Magasin du Sous-Sol samedi **1.29**
En taffetas Celanese fini suède, blanc ou rose. Tailles 34 à 42 dans le lot. Profitez-en!

★ **Bas**
en Celanese
Prix spécial au Magasin du Sous-Sol samedi, la paire **.27**
Qualité imparfaite. Clairs et mats comme de la vraie soie. Nuances d'été. Pointures 8½ à 10 dans le lot.

★ **Complets**
pour jeunes gens
Prix spécial au Magasin du Sous-Sol samedi **10.95**
Worsted gris, brun, bleu et tan. Modèle droit avec doublure de soie-fibre. Tailles 30 à 36, 2 pantalons.

★ **Manteaux**
pour enfants
Prix spécial au Magasin du Sous-Sol samedi **2.95**
La collection comprend des tissus donagal et chonga en fins de séries. Pour 2 à 6 ans dans le lot.

★ **Pyjamas**
de plage
Prix spécial au Magasin du Sous-Sol samedi **1.95**
En piqué de coton lavable. Jambes larges et capes en jaquettes de couleurs. Tailles 14, 16 et 18 dans le lot.

★ **Bonbons**
"Gloosettes" aux figues, la livre **.39**
Caramels Genesse, la livre **.19**
Cannelle recouverte de chocolat, la livre **.29**
Gingembre recouvert de chocolat, la livre **.29**

★ **Couvre-tout**
pour petits garçons
Prix spécial au Magasin du Sous-Sol samedi **.59**
Denim durable bleu et kaki. Manches et jambes longues. Pour enfants de 2 à 6 ans dans le lot.

★ **Chapeaux**
pour hommes
Prix spécial au Magasin du Sous-Sol samedi **1.25**
Chapeaux de paille, en modèles variés, avec bandes de couleurs. Bande en cuir. Pointures 6⅝ à 7⅞ dans le lot.

★ **Chemises**
polo pour dames
Prix spécial au Magasin du Sous-Sol samedi **.39**
Maillé de coton blanc ou pastels. Légers défauts. Tailles 32 à 40 dans le lot. Très fraîches pour l'été.

★ **Souliers**
pour dames
En vente de 9 à 11 h. au Magasin du Sous-Sol, samedi **1.39**
(Si les quantités ne s'épuisent pas avant)
Cuir verni, chevreau noir et veau noir, modèles nouveaux et élégants pour le printemps et l'été. Talons cubains et français. Pointures 2½ à 7 dans le lot.

★ **Chandails**
pour hommes
Prix spécial au Magasin du Sous-Sol samedi **.95**
Modèles ouverts ou fermés en laine, laine et rayon ou laine et coton. Tailles 32 à 42 dans le lot.

★ **Costumes**
de bain pour dames
Prix avantageux au Magasin du Sous-Sol, samedi **1.89**
Laine en noir, marine, bleu, jade, écarlate, marron. Tailles 34 à 44 dans le lot.

★ **Panamas**
de papier
Prix spécial au Magasin du Sous-Sol samedi **1.10**
Blanc, naturel et tons pastels, en jolis modèles à garnitures nouvelles. Entrées de tête 21½ à 23 dans le lot.

★ **Pantalons**
kaki pour hommes
Prix spécial au Magasin du Sous-Sol samedi **1.00**
Fabrication solide en coutil kaki durable, 5 poches, passe-ceinture et revers. Tailles 30 à 46.

★ **Robes en voile**
pour dames
Prix spécial au Magasin du Sous-Sol, samedi **2.79**
Huit modèles! Voile chiffon de coton fleuri en tons pastels. Modèles de ligne amincissante pour dames. Les couleurs comprennent blanc et noir. Tailles 14 à 20 et 36 à 46 dans le lot. Elles seront très fraîches pour les jours chauds.

★ **"Knick Jacks"**
en flanelle pour garçons
Prix spécial — au Magasin du Sous-Sol, samedi
2.25
Coupe soignée en flanelle durable, de ton gris moyen. Le veston sans manches est à fermeture zipper et la culotte est de style anglais. Pour garçonnets de 6 à 12 ans.

★ **Ensembles**
pour fillettes
Prix spécial — au Magasin du Sous-Sol, samedi
.95
Mamans économes! Achetez un ou deux de ces ensembles en broadcloth de coton imprimé garni de linene pour vos fillettes. Robes d'été avec jaquette séparée, lavables. Choix de modèles et de couleurs. Pour 8 à 14 ans dans le lot.

VOIR AU VERSO
THE T. EATON Co LIMITED DE MONTREAL
VOIR AU VERSO

AUBAINES DU SAMEDI CHEZ EATON

Complets à 2 pantalons

pour jeunes gens d'affaires

Si vous n'avez pas encore acheté votre complet d'été, venez chez EATON samedi et vous économiserez remarquablement ! Un groupe de beaux worsteds d'été en nuances de gris et brun, pâles ou foncées. Tailles 33 à 38. Le solde d'un fabricant explique ce bas prix.

Samedi

15.95

Complets 4 pièces

pour garçonnets de 5 à 10 ans

Prix très spécial, samedi **6.95**

Beaux tweeds et effets Harris, en tons unis, carreautés et chevronnés. Nuances d'été: brun, gris, tan, sable. Le complet comprend veston, gilet, culotte lacée et culotte droite.

Au deuxième chez Eaton—Rue Ste-Catherine

Feutres d'été

pour hommes

Prix spécial, samedi **3.95**

Chapeaux de bonne qualité, présentant les couleurs pastelles si populaires: mercure, horizon, acier, brun noix, etc., avec bandes harmonisantes. Bonne variété de couleurs ordinaires. Bords baissés de deux largeurs. Pointures 6⅝ à 7½ dans le lot.

Au deuxième chez Eaton—Rue Ste-Catherine

Samedi, dernier jour de la vente de

Complets faits sur mesure

Le choix est encore très bon

Nombre d'hommes bien mis de Montréal ont réalisé quelle offre sensationnelle leur était faite et sont venus pour le premier et le deuxième jour. Toutefois, le choix de tissu sera encore très varié samedi le dernier jour.

COMPLETS 3-PIECES
pour la toilette et les affaires.
Pantalon supplémentaire 5.00

NOUVEAUX WORSTEDS DU PRINTEMPS — SERGE BOTANY BLEUE

COMPLETS 4-PIECES
avec 2 pantalons ou 1 pantalon et 1 "plus-four".
Faits sur vos mesures de RICHES TWEEDS D'ETE — FLANELLES DE LAINE

Au deuxième chez Eaton —Rue Ste-Catherine

21.50

Spécial! 5000 paires de ★ Jolies chaussettes

pour hommes

en vente samedi à prix extraordinaires!

Tricotées en souple laine Botany, de la bonne épaisseur pour l'été. Elégants dessins jacquard en rayon de couleurs contrastantes. Talon et pointe particulièrement renforcés.

Tons de noir, lovat, gris pâle et marne, gris et brun. Pointures 10 à 11½. Venez dès 9 heures !

Au rez-de-chaussée chez Eaton —Rue Ste-Catherine "Tout près de la porte"

★*Aussi en vente aux 2 Magasins Teco.*

SAMEDI—JOUR DES ENFANTS

Téléphonez à PLateau 9211 si vous ne pouvez venir au Magasin et mentionnez la lettre indiquée ici.

A. Couvre-tout

En coutil satiné solide kaki et bleu, garni de rouge. Jambes longues, et lanières sur l'épaule. Pour enfants de 1 à 7 ans dans le lot.

Prix spécial, samedi **.59**

B. Costumes lavables

Broadcloth de coton et linene. Manches courtes ou sans manches. Bleu, vert, tan et naturel, avec effets de 2 tons. Pour 2 à 6 ans dans le lot.

Prix spécial, samedi **.79**

C. Bonnets de soleil

En organdi fleuri, finis avec rosettes et attaches. Nuances charmantes de bleu, rose, maïs et blanc. Entrées de tête 13, 14, 15 et 16.

Prix spécial, samedi **1.49**

D. Robes en voile

Délicat voile suisse à pois ou uni. Manches courtes ou sans manches, avec pantalon harmonisant. Rouge, vert, bleu, maïs, mauve. 2 à 6 ans dans le lot.

Prix spécial, samedi **.98**

E. Costumes soleil

Petits costumes en coton côtelé, frais pour l'été. Devant en coton maillé et dos à lanière. Ecarlate, maïs, Nil, bleu. Pour 2 à 8 ans dans le lot.

Prix spécial, samedi **.39**

F. Maillots de bain

Knit-to-Fit. 1-pièce en laine. Rose bois, maïs, bleu italien, vert océan, orchidée, marine. Pour 4, 6 et 8 ans dans le lot.

Prix spécial, samedi **.98**

CHAUSSETTES D'ETE — nuances variées. Pointures 4 à 7½ dans le lot. Samedi **.25**

Au troisième chez Eaton—Rue Victoria

A. Robes

Rajah carreauté, à fleurs ou à pois, très gai et frais pour les jours chauds! Rose, bleu, vert, maïs et rouille. Pour 7 à 14 ans dans le lot.

Prix spécial, samedi **2.95**

B. Chemises polo

Marque connue Knit-to-Fit. Encolure en pointe, manches courtes. Coton maillé lavable rose, bleu, vert, maïs et blanc. 8 à 16 ans dans le lot.

Prix spécial, samedi **1.49**

C. Blouses en voile

Voile à pois en joli modèle tel qu'illustré. Blanc, bleu et blanc, rouge et blanc, vert et blanc. Pour 8 à 14 ans dans le lot.

Prix spécial, samedi **.98**

D. Chandail et béret

En tricot de laine, tels qu'illustrés. Ecarlate, maïs, bleu Milan, vague, blanc, garnis de couleurs contrastantes. Pour 8 à 14 ans dans le lot.

Prix spécial, samedi **1.95**

E. Robes

En piqué de coton lavable, rose, bleu, vert, maïs. Encolure carrée, taille haute, garniture de boutons et jupe par plis. 10 à 16 ans dans le lot.

Prix spécial, samedi **3.95**

F. Robes

Faites à la main en Belgique. Coton lavable avec encolure en pointe ou ronde. Mauve, vert, blanc, pêche, bleu et maïs. 8 à 14 ans dans le lot.

Prix spécial, samedi **1.95**

Téléphonez à PLateau 9211 si vous ne pouvez venir au Magasin

Au troisième chez Eaton—Rue Victoria

Pour garçonnets!

Pas de commandes C. O. D.

Chaussures

à trépointe Goodyear

Prix spécial, samedi, la paire

1.98

Elles se vendront de bonne heure le matin à ce prix extraordinaire! Choix de bottines et souliers oxford, en modèles élégants et confortables. Presque toutes noires, avec épaisses semelles de cuir. 1 à 5½ dans le lot.

Au deuxième chez Eaton —Rue Victoria

Voir notre annonce au verso

★ **Chemises** à col ouvert

Prix spécial, samedi **.89**

Chemises fraîches pour l'été, à encolure ouverte et à manches courtes. Tons unis ou dessins de fantaisie. Encolures 12 à 14½.

★ **Caleçons** en broadcloth

Prix spécial, samedi **.50**

Elastique à la taille. Rayures groupées en bleu, mauve et vert. Tailles 26 à 32.

★ **Chemises** polo en filet

Prix spécial, samedi **.79**

2 pour 1.50

Modèle à manches courtes et à 2 boutons en avant. Nuances de bleu, vert, fauve et blanc. Tailles 28 à 34. En filet de bonne qualité.

★ **Pyjamas** de broadcloth

Prix spécial, samedi **1.29**

Rayures en bleu, fauve, vert et rose. Encolure en pointe. Tailles 26 à 36.

★ **Gilets** en jersey

Prix spécial, samedi **.35**

Genre athlétique en coton blanc. Tailles 26 à 34. Venez dès 9 heures!

★ **Combinaisons** en balbriggan

Prix spécial, samedi **.49**

Coton de bonne épaisseur, naturel, à boutons. Tailles 33 à 42.

Téléphonez à PLateau 9211, si vous ne pouvez venir au Magasin.

Au rez-de-chaussée chez Eaton—Rue Victoria

★*Aussi en vente aux 2 Magasins Teco*

Voir notre annonce au verso

Spécial à .05 du samedi pour enfants

Bonbons

en sac d'une demi-livre

5c

En vente de 9 à 11 a.m., si les quantités ne s'épuisent pas avant, au Chalet Suisse, Ville des Jouets, quatrième étage. Pas plus qu'un à chaque client. Pas de commandes C.O.D. Aussi en vente aux 2 Magasins Teco.

Voir notre annonce au verso

Parures de cou en Renard

Renards bruns (teints), muscade (renards blancs teints), renards noirs naturels et renards rouges naturels... tous faits dans les derniers modèles d'animal double. Belles peaux bien fournies. Soyez ici dès 9 a.m., samedi matin.

Régulièrement:
15.00 à 75.00
Samedi

8.50 à 55.00

Conditions de Paiements Différés sur les fourrures de 25.00 ou plus moyennant un supplément équitable.

Salon des Fourrures, au troisième, rue Sainte-Catherine

Solde de

★ Blousettes

en celanese lavable

pour dames

Prix spécial, samedi **1.19**

Encolures en pointe, rondes ou carrées, avec garnitures de boucles, écharpes, ruches et boutons, en blanc, coquille d'œuf, bleu, corail. Tailles 32 à 40 dans l'assortiment.

Au rez-de-chaussée chez Eaton —Rue Université

Souliers de sport

offre extraordinaire pour dames !

Prix spécial samedi, la paire **3.95**

Modèles "Ghillies" ou Prince de Galles, oxford! Tout ce qu'une sportive peut désirer à un prix remarquable pour la qualité! Noir et blanc, brun et blanc, beige et brun et élan (nom enregistré) blanc. Mocassins ou empeignes perforés avec semelles de caoutchouc. Pointures 2½ à 8, largeurs A, B et C. Chaque paire à trépointe Goodyear.

Téléphonez à PLateau 9211 si vous ne pouvez venir au Magasin

Au deuxième chez Eaton—Rue Victoria

Samedi, est la deuxième journée de la Vente de souliers d'été à 2.95

Profitez de cette économie pour acheter les souliers qu'il vous faut pour la Procession.

Au deuxième chez Eaton—Rue Victoria

Robes de chambre

en flanelle de laine

Offertes pour la deuxième fois à ce prix!

Prix spécial, samedi, chacune **4.95**

La dernière fois qu'elles furent annoncées à ce prix, elles se vendirent en quantité! Choix de rayures étroites ou larges. Manches longues, poches, genre strictement tailleur comme doivent l'être des robes de chambre en flanelle! Brun, rose, gris, bleu, vert, etc. Petites, moyennes et grandes tailles dans le lot.

Au troisième chez Eaton—Rue Université

VENTE PAR TOUT LE MAGASIN

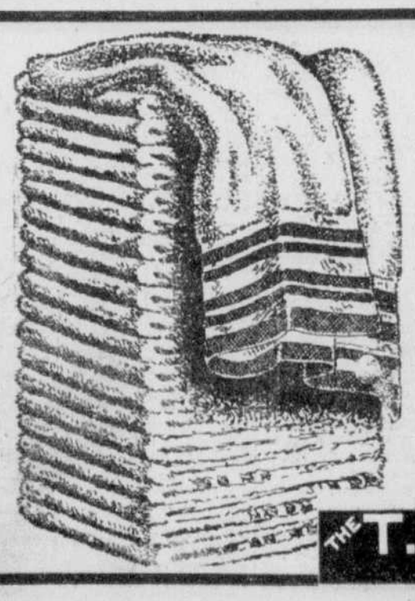

Serviettes de bain

L'achat énorme de plusieurs Magasins EATON combinés seul permet un prix aussi bas que celui-ci !

6 *pour* **$1.**

Blanc avec bordure de vieux rose, bleu, vert, or, et mauve. Dimensions environ 20" x 40".

En vente toute la semaine à partir de samedi

★*Aussi en vente aux 2 Magasins Teco*

THE T. EATON Co LIMITED DE MONTREAL

En vente à tous les étages du Magasin

Un bas prix pour ces

Robes

en toile irlandaise

Téléphonez à PLateau 9211 si vous ne pouvez venir au Magasin et mentionnez la lettre indiquée ici.

Prix spécial, samedi

2.49

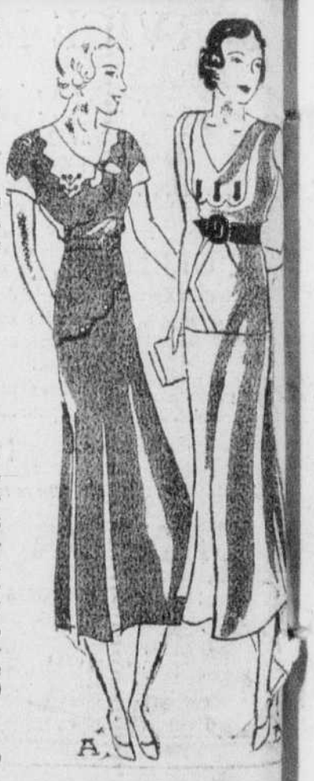

Ces robes d'intérieur vous charmeront par leur fraîcheur et leur prix d'économie! Venez dès l'ouverture du Magasin commander les 2 ou 3 modèles que vous voudrez acheter, car il y aura foule. Maïs, Nil, bleu, mauve et rose combinés avec huître, ou de tons unis. Tailles 14 à 40 dans le lot.

Au troisième chez Eaton —Centre

48e ANNEE — No 188
MONTREAL, VENDREDI, 27 MAI 1932

2e SECTION **LA PRESSE** PAGE 15

LE JOURNAL DONT LES EDITIONS PRINCIPALES ONT LE PLUS FORT TIRAGE MOYEN DE TOUS LES QUOTIDIENS DU CANADA

Parlons le français partout et parlons-le bien toujours.

AU JOUR LE JOUR

Une solution rapide et complète:

C'est ce que réclame la question du chômage.

On a déjà maints exemples de coopération entre les pouvoirs publics et les intérêts particuliers.

Que cette encourageante pratique s'étende aux autres industries, principalement celles qui emploient une forte main-d'oeuvre;

Qu'un même esprit de bonne volonté continue d'animer les employeurs en général et le problème de la subsistance, pendant la saison rigoureuse sera résolu, du moins en majeure partie.

Ne cessons point de le redire: le chômage est un mal qui atteint toute la communauté; or toutes les classes de celle-ci ont intérêt à s'entendre pour que personne n'ait trop à en souffrir.

Paris a constamment l'oeil sur Berlin, informent les dépêches, et comme Berlin ne laisse pas non plus d'observer gravement ce qui se passe autour de lui dans les grandes capitales du monde, on peut se demander si les sociologues d'outre-mer n'ont pas raison de mettre périodiquement les nations en garde contre les dangers d'une autre guerre. Les peuples, certes, ne sont pas en état de se lancer dans une aventure pareille à celle de 1914-1918, mais il semble que l'esprit belliqueux est resté celui d'il y a dix-huit ans, et c'est justement ce qui n'indique rien de bon. Les nations d'Europe auraient pourtant tout à y gagner en reluquant un peu moins chez le voisin et en s'occupant davantage de leurs propres affaires où il y a tant de choses à mettre en place.

La mort de l'honorable juge Auguste-Maurice Tessier, survenue hier à Québec, a pris par surprise les justiciables du district de Montréal où le savant juriste était venu siéger souvent. Agé de cinquante-trois ans seulement, il avait rempli une remarquable carrière professionnelle et politique, une carrière exceptionnellement rapide et utile à la fois. Ancien député libéral de Rimouski, M. Tessier passa une dizaine d'années à l'Assemblée législative, puis, fils et petit-fils du juge, il continua une tradition qui pourrait être qualifiée de familiale en montant au banc de la Cour supérieure. Son père, magistrat en retraite, lui survit ainsi que sa femme (née Lacoste) et deux enfants qui voudront bien trouver ici l'expression de nos respectueux sentiments de condoléance.

La police de Montréal, à quelques heures d'intervalle, a capturé trois gunmen américains, dont un audacieux cambrioleur, spécialisé dans l'attaque des coffres-forts,que recherchaient les services de détectives de l'Ohio. Célérité, jugement, patience, sûreté du coup d'oeil dans l'organisation et dans l'exécution du plan défini par nos agents pour s'assurer de la personne des dangereux bandits: tout cela s'est rencontré comme dans un émouvant scénario et il conviendrait que la presse canadienne fît abondamment écho à l'exploit accompli par nos policiers. Car les gangsters, on le sait, lisent les journaux et nos services d'informations se doivent de les convaincre qu'ils n'ont guère de chance en venant se faire la main à Montréal.

Le vote qui a clos le débat soulevé hier, à l'hôtel de ville, signifie clairement que la majorité des membres du Conseil n'entend pas prolonger une affaire que d'aucuns regrettent; il traduit en même temps les sentiments d'un corps échevinal désireux de maintenir la bonne entente entre les races qui se coudoient à Montréal et de travailler en parfaite harmonie à la solution des problèmes de l'heure, lesquels sont aussi nombreux qu'importants et pressants. Tous les élus du 4 avril dernier détiennent un mandat essentiellement populaire et M. Schubert, dont nous n'avons pas toujours partagé les idées, est bien justifiable de revendiquer comme une marque de distinction l'acclamation dont il a été l'objet, le seul, au jour d'un appel nominal passablement orageux. Nous traversons des temps difficiles et le sang-froid que, périodiquement, nous réclamons de la masse doit commencer par être de pratique rigoureuse chez nos édiles.

Le désarmement ne s'effectuera que par étapes

Déclaration de sir George Perley, à son retour de Genève.

D'heureux résultats

(Du correspondant de la PRESSE)

Québec, 27. — Insistant sur le fait que le désarmement complet de toutes les nations ne peut être effectué en un bref délai, sir George Perley, chef de la délégation canadienne qui prend part à la conférence du désarmement à Genève, a déclaré, hier soir, aux journalistes, qu'une belle somme de travail a été accomplie, à date, par les délégués.

Sir George est descendu, hier soir, de l'"Empress of Britain", et est parti immédiatement pour Ottawa.

Apprenant que la session avait été prorogée, le matin même, sir George Perley a remis aux journalistes la déclaration officielle qu'il devait faire aux députés, à son retour à Ottawa.

"Je sais", dit-il, "que nombre de personnes ont laissé entendre que la conférence n'avait pas donné de bons résultats et n'avait cessé de marquer le temps. Je ne partage pas leur opinion. On ne peut s'attendre à obtenir des résultats immédiats, dans ce domaine.

"De tout temps, les hommes ont été armés, et avant qu'une nation ne désarme, elle doit tout d'abord s'assurer que son voisin ne lui est pas antipathique et ne profitera pas de cette situation pour l'attaquer. On ne doit pas oublier, non plus, que dans une conférence de ce genre, où plus de soixante délégués siègent, il faut déployer une grande somme de diplomatie pour tenter de concilier toutes les opinions. Ceci retarde considérablement les travaux, étant donné que l'unanimité des esprits est le premier point à atteindre.

"La question du désarmement est purement politique, d'où la nécessité de solutionner beaucoup de questions, avant de pouvoir en arriver à des résultats tangibles".

Les causes de ce retard

Faisant allusion aux travaux exécutés, au cours de la conférence de 1932, sir George dit que le déclanchement des hostilités, en Extrême-Orient, nécessitant la convocation d'une assemblée spéciale, a été une cause de recul sur les résultats enregistrés les années passées. Vinrent ensuite les élections françaises.

M. MacDonald, premier ministre d'Angleterre, tomba malade, d'où la nécessité d'interrompre une foule de conversations d'une très grande importance. Les élections en France exigèrent également la suspension d'une foule de délibérations, la France l'une des principales puissances intéressées dans le désarmement, ne pouvant envoyer de délégations.

"Le débat général, continua sir George, fut suivi par quarante-quatre Etats. Tous les délégués de ces différents pays étaient imbus des meilleures idées et se réunirent avec la ferme intention de faire quelque chose, pour l'établissement définitif de la paix. Des résolutions de toute première importance furent adoptées, l'une, entre autres, stipulant que l'on devait procéder, par stages successifs, en matière de désarmement, et une autre recommandant l'abolition entière et complète de tous les armements pouvant mettre en danger les populations civiles.

"On considère qu'en légiférant sur l'emploi d'armes agressives, il sera plus facile d'éviter les conflits internationaux, et que par le fait même, la paix mondiale pourra être mieux assurée".

L'ancien premier ministre intérimaire du Canada, parlant des comités techniques qui siègent encore, dit que ceux-ci tentent d'appliquer l'abolition des armements, mettant en danger les populations civiles. Etant donné que la délégation française ne pourra retourner à Genève, avant le milieu de juin, le gouvernement devant s'assurer un vote de confiance, avant de se faire représenter à la conférence, les travaux les plus importants de cette dernière sont forcément suspendus.

Hommage à ses collègues

Sir George rend ensuite hommage au dévouement et à la coopération de ses deux collègues, l'hon. Maurice Dupré, solliciteur-général du Canada, et Mlle Winnifred Kidd. Mlle Kidd est revenue au Canada, en compagnie de sir George Perley, tandis que l'hon. Maurice Dupré demeure à Genève, pour diriger la délégation canadienne, qui comprend encore un nombreux bureau d'aviseurs techniques.

En terminant, sir George Perley déclare aux journalistes qu'il n'y avait aucune raison de désespérer des résultats tangibles de la conférence. Toutes les délégations réunies à Genève sont bien disposées, et dès que le gouvernement français pourra renvoyer là-bas ses délégués, les travaux se poursuivront normalement et avec célérité.

Avant de partir pour Otaawa, où il fera rapport de sa mission au cabinet fédéral, sir George dit qu'une oeuvre telle que celle-ci ne doit pas être gâchée par une trop vive impatience.

M. J.-T. Foster, rétabli

M. J.-T. Foster, président du Conseil des métiers et du travail de Montréal, qui était retenu chez lui par la maladie, est complètement rétabli et pourra reprendre ses occupations lundi.

Aux fêtes de Sainte-Anne de La Pocatière

Dans la vignette du haut: groupe de dignitaires qui ont assisté au dévoilement du monument Pilote et à la bénédiction de la nouvelle aile de l'école d'agriculture: S. Exc. Mgr RODRIGUE VILLENEUVE, archevêque de Québec; S. Exc. Mgr COURCHESNE, évêque de Rimouski; Mgr AUGUSTE BOULET, supérieur du collège; l'hon. H.-G. CARROLL, lieutenant-gouverneur de la province; l'abbé HONORIUS BOIS, directeur de l'école d'agriculture; l'abbé A. BEAUDOIN, procureur de l'école; Mgr LAFLAMME, curé de la basilique de Québec; le lieutenant-colonel D.-B. PAPINEAU, aide-de-camp. En bas, à gauche: le monument érigé à la mémoire de l'abbé François Pilote, fondateur de l'école d'agriculture de Sainte-Anne. A droite: la nouvelle aile de l'école d'agriculture, que l'on a inaugurée.

Les Allemands inaugureront un service transatlantique aérien régulier au début de l'automne

Berlin, 28. — Le premier service aérien transatlantique régulier sera inauguré par la firme allemande Lufthansa, à la fin de la présente année. Le service sera établi entre la Gambie britannique, Afrique et Natal, Brésil, Amérique du Sud. Un navire de 6,000 tonnes sera ancré en permanence au milieu de l'Atlantique sud, cet automne et servira de station de ravitaillement.

Le projet qui a été préparé secrètement comprendra l'établissement de la route aérienne suivante: Allemagne, Marseille, Barcelone, Cadiz et enfin des îles Canaries à Gambie, Afrique. Les matières postales seront déchargées à Natal et là des avions du syndicat Condor, contrôlé par la firme Lufthansa, en assureront la distribution dans le sud, jusqu'en Argentine. Au début on ne prendra pas de passagers. Un certain nombre d'appareils Dornier-Wals du type que l'aviateur allemand Grosnau utilisa pour son envolée transatlantique aux Etats-Unis, mais considérablement améliorés sont en construction. Ils sont construits d'une telle façon qu'ils pourront être chargés à leur capacité, catapultés par des appareils de dimensions extraordinaires qu'on est aussi à construire.

Le vaisseau de ravitaillement sera en miniature un véritable aéroport. On y trouvera un atelier de réparation, un bureau météorologique et un poste radiophonique. A son arrivée l'avion sera hissé à bord du navire, les matières postales placées à bord d'un autre appareil qui sera immédiatement catapulté dans les airs. Le service sera de nuit et de jour et toute l'année durant.

Il semble que le projet d'un service franco-allemand par voie de Dakar qui avait été discuté par le comité économique franco-allemand soit, pour le moment abandonné.

Sept personnes blessées dans un accident d'auto

(Du correspondant de la PRESSE)

Arthabaska, 27. — M. et Mme Johnny Michel et leurs trois fils, Maurice, Raymond et Elphège et M. et Mme Ludger Spénard, tous de Verdun, Montréal, qui étaient allés à Victoriaville, mardi, pour assister au mariage d'une nièce, ont été victimes d'un grave accident d'auto en retournant à Montréal. A Richmond, leur auto se brisa et capota et ils furent tous gravement blessés. Elphège Michel, âgé de 11 ans, sortit péniblement de l'auto et alla chercher du secours chez un cultivateur. On fit mander l'ambulance et tous les blessés furent transportés à l'hôpital d'Arthabaska, où ils sont sous les soins du docteur Côté. M. et Mme Johnny Michel ont été blessés à la tête. Leur fils, Maurice, a un bras fracturé. Raymond et Elphège Michel ainsi que M. et Mme Ludger Spénard ont été blessés à la tête.

M. J.-H. Eaton décédé

Toronto, 27. — M. Joseph-H. Eaton, le père de Cyrus Eaton, industrel et financier bien connu de Cleveland, est décédé aujourd'hui à l'âge de 80 ans. Il était né à Pugwash, Nouvelle-Ecosse.

Il s'était livré à l'industrie des transports en compagnie de son père, dès sa jeunesse, alors que le Canada ne faisait que commencer à faire du commerce avec l'Amérique du Sud et les Indes occidentales.

Employés décorés

(Du correspondant de la PRESSE)

Lévis, 27.—Neuf vétérans du C.N.R. ont reçu la médaille de long service dans les bureaux de M. W.-J.-A. Atkinson, surintendant de la division de Lévis. M. F.-X. Hallé, maire de S.-David, présidait. Une quinzaine de vétérans étaient présents à la cérémonie. Les nouveaux décorés sont MM. Samuel Boucher, Théo. Foisy, C.-M. Hudon, J.-Ferdinand Hamel, J.-Réal Poulin, Jos. Bernier, Gaudias Côté, Jos.-Ernest Bérubé et J. Robert Gill.

Le chef soumet son rapport aujourd'hui au bureau exécutif

Le directeur Fernand Dufresne doit présenter, cet après-midi, son rapport au comité exécutif, concernant les changements proposés dans le corps constabulaire. Ces changements ne seront pas nombreux, nous a déclaré le chef.

M. Dufresne doit aussi soumettre un rapport demandant qu'à l'avenir aucune promotion ne soit faite dans la police sans que le candidat ait au préalable passé un examen d'aptitude.

Il présentera également, soit cet après-midi ou au début de la semaine prochaine, son rapport concernant l'installation d'un service de radio pour la police.

D'après des déclarations faites précédemment, 20 autos seraient munis d'appareils récepteurs. Il y en aurait aussi dans une vingtaine de postes ainsi qu'aux ponts conduisant hors de la ville.

Au chapitre des destitutions, le directeur a déclaré que 30 opérateurs du service des signaux ont été remerciés de leurs service, ce qui en réduit le personnel de moitié.

Les six hommes employés au bureau des autos volés, dans l'annexe de l'hôtel de ville, ont été démis de leurs fonctions, parce qu'il y a déjà un service analogue au département de la circulation.

Quatre ou cinq commis du département de la police ont été destitués, ainsi que trois chauffeurs. Huit autres chauffeurs ont été transférés au garage de la police. Les inspecteurs auront maintenant à conduire leurs voitures eux-mêmes.

Deux des hommes d'écurie ont été mis à leur pension et deux autres ont été démis.

Tous les employés qui ont reçu leur avis de démission ont quitté le service dès hier, après qu'on leur eut payé deux semaines de salaire.

Attribution de secours directs

La ville partage ainsi la somme de $169,500 votée par la ville entre les sociétés suivantes: S.-Vincent-de-Paul, $100,000; les Social Agencies, $37,000; les Catholic Federated Charities, $23,000; les Jewish Philanthropies, $7,500; la Croix Rouge, $2,000. Une balance de $30,500 sera divisée dans la même proportion à ces institutions.

La fusion de trois services municipaux

La proposition en serait faite, ce soir, par le groupe des "mécontents."

Une nouvelle séance du Conseil municipal est convoquée pour mardi après-midi. L'ordre du jour ne comporte que quelques item mais on s'attend que le Comité exécutif présente de nouveaux rapports pour des travaux publics.

Ce soir, le Comité reçoit des échevins du groupe des "mécontents", à l'hôtel de ville, pour entendre leurs suggestions quant au "patronage" et à la distribution des emplois. La réunion est fixée pour neuf heures et elle doit avoir lieu à huis clos. Ce groupe a déjà tenu maints caucus particuliers, et, comme nous l'avons déjà dit, on veut s'entendre avec le Comité.

Bureaux à fusionner

Il serait suggéré, à la conférence de ce soir, de fusionner trois divisions de l'administration municipale: le bureau de la carte d'identité, les bureaux ouverts dans chacun des 35 quartiers de la ville, et celui où se distribuent les lettres vertes permettant aux ouvriers d'obtenir de l'ouvrage dans les divers chantiers municipaux.

On réunirait les 35 secrétaires, en charge des bureaux ouverts dans les quartiers, dans l'ancien immeuble de la Cour des jeunes délinquants. Ils feraient un peu le travail de l'ancien bureau de la carte d'identité, les enquêtes à domicile entre autres choses, verraient à la distribution des lettres vertes et à l'enregistrement des chômeurs.

Enquête qui est close au Canada

(Du correspondant de la PRESSE)

Ottawa, 27. — L'hon. juge Harvey qui fait l'enquête dans l'affaire du "Gypsum Queen", annonce qu'il n'entendra pas d'autres témoins au Canada. Il se rendra peut-être plus tard à New-York pour entendre Mlle Alma Hatfield, fille du propriétaire du trois-mâts, si elle veut rendre témoignage volontairement.

En terminant hier la revue de la cause, M. L.-A. Forsyth, avocat du sénateur Hance Logan, déclare que son client a pu être négligent, mais personne au monde ne peut trouver, dans tout ce qui a été entendu au cours de l'enquête, matière à incriminer le sénateur qui était l'avocat de Hatfield dans la réclamation de ce dernier auprès du gouvernement fédéral. Le juge Harvey est parti, aujourd'hui, pour l'Angleterre où il va entendre certains témoins. Il est accompagné de M. Peter White, avocat de la commission d'enquête.

Un incendie détruit 3 maisons à Masson

(Du correspondant de la PRESSE)

Buckingham, 27. — Une conflagration a failli ravager Masson la nuit dernière. Vers deux heures, ce matin, un incendie se déclara et bientôt trois maisons, celles de MM. A. Joanisse, M. Gauthier et T. Lapointe, étaient en flammes. Comme l'incendie menaçait d'étendre ses ravages, on demanda l'aide des pompiers de Hull et de Buckingham. Notre chef de pompiers, Emile Brisebois, avec une partie de ses hommes, répondit aussitôt à cet appel et la ville de Hull envoya les pompiers et les appareils du poste No 1 sous la direction du capitaine Emile Bond. Avec l'arrivée de ces secours on put rapidement maîtriser les flammes et seules les maisons de MM. Joanisse, Gauthier et Lapointe furent détruites.

Le R. P. Forest à Rome

Le R. P. Ceslas Forest, o. p., doyen de la Faculté de philosophie de l'Université de Montréal, s'est embarqué pour Rome. Il demandera au Vatican de sanctionner le nouveau statut de la Faculté dont il est le directeur, statut que la Commission des études a récemment approuvé.

Délégués canadiens de retour de Genève

Les délégués canadiens à la conférence du désarmement à Genève sont revenus, hier, à bord de l'"Empress of Britain", Pacifique Canadien. Sur le même paquebot se trouvait l'honorable sénateur Gidéon Robertson, délégué à la conférence internationale du travail. On voit ici, de gauche à droite: l'hon. sénateur GIDEON ROBERTSON, le nouveau président de la conférence internationale du travail; Mlle WINNIFRED KYDD, sir GEORGES PERLEY et M. L.-B. PEARSON, aviseur technique. (Photo Pacifique Canadien.)

Le décès de l'hon. juge A. Tessier

Le défunt était membre de la Cour supérieure depuis 1922.

Carrière bien remplie

(Du correspondant de la PRESSE)

Québec, 27. — Hier après-midi, est décédé à l'hôpital du Saint-Sacrement, l'hon. juge A.-M. Tessier, de la Cour supérieure de la province de Québec. L'hon. juge Tessier avait été transporté le matin même à cet hôpital, pour y subir une opération d'urgence.

Avant de devenir juge, notre concitoyen avait pratiqué le droit à Richmond, puis à Rimouski. Pendant plusieurs années, il représenta le comté de Rimouski à l'Assemblée législative. Il naquit à Rimouski le 20 juillet 1879, d'Auguste Tessier, avocat, et de Corinne Gauvreau.

Le 15 mai 1912, il fut élu à l'Assemblée législative, comme représentant de Rimouski. Il fut réélu en 1916 et en 1919.

Le 20 octobre 1922, il montait sur le banc de la Cour supérieure. Petit-fils de l'hon. juge M. Tessier, de la Cour du Banc du Roi, Auguste-M. Tessier succédait à son père, l'hon. juge Auguste Tessier, qui entrait dans sa retraite après une carrière très active.

L'hon. juge AUGUSTE-M. TESSIER.

L'hon. juge Tessier épousa, le 7 février 1907, Yvonne Lacoste, fille de feu sir Alexandre Lacoste, ancien juge en chef de la Cour du Banc du Roi, de Montréal. De ce mariage sont nés deux fils, MM. Yves et Maurice Tessier. Le défunt laisse aussi dans le deuil, son père et sa mère, l'hon. juge et Mme Auguste Tessier; un frère, M. Henri Tessier, comptable au ministère de l'agriculture; deux soeurs, Mmes E.-H. Denisson et Henri Desrivières; ses beaux-frères, MM. Henri Desrivières, surintendant de la Banque Canadienne Nationale, district de Québec; Charles Frémont, de Québec; L.-G. Beaubien, de Montréal; Henri Lajoie, Paul Lacoste, Alexandre Lacoste, Jules Duchastel de Montrouge et Jean Dansereau, aussi de Montréal.

Montréal recevra plus de six mille visiteurs

Montréal recevra la visite, ce soir et demain, de plus de 6,000 visiteurs qui y viennent passer la fin de semaine. Le plus grand nombre de ces voyageurs arrivera dans des trains spéciaux du Canadien National, annonce M. E.-C. Elliott, agent général du service des voyageurs.

Les excursionnistes partiront de Toronto, Hamilton, Niagara Falls et autres endroits dans l'ouest de l'Ontario, dans deux ou trois trains spéciaux. Des voitures spéciales seront aussi mises à la disposition de ceux qui partiront de Shawinigan Falls et Grand'Mère, de Québec et de Lévis, de Portland, New-York, Washington, Boston, Springfield, etc. Les voyageurs américains profiteront de la fête du "Memorial Day" pour passer la journée du 30 mai à Montréal.

Le retour des voyageurs s'effectuera dimanche soir de la gare Bonaventure.

D'après le nombre de billets vendus et les demandes de renseignements reçues, le nombre de visiteurs à Montréal en fin de semaine constituera un record.

Les chômeurs réclament

Sault Sainte-Marie, Ontario, 27.—Les magasins et les entrepôts de Hearst, Ont., doivent encore être gardés tout particulièrement par la police, annonce-t-on aujourd'hui, à la suite d'une assemblée générale des sans-travail qui eut lieu hier.

Quelques représentants de ces sans-travail ont soumis au conseil municipal une demande de secours immédiats. Par une résolution adoptée au cours de leur assemblée, les chômeurs demandent que le conseil accorde $4 par semaine à tous les pères de famille et un dollar de plus pour chaque personne qui dépend d'eux. Ils demandent aussi que $2 par semaine soient allués à chaque célibataire sans emploi.

Riche formation des professeurs de l'Université

Plus de la moitié d'entre eux sont diplômés des universités européennes.

NOUVEL ANNUAIRE

On ne sait pas, dans le grand public, qu'un grand nombre de professeurs de l'Université de Montréal ont suivi des cours de perfectionnement et quelquefois ont poursuivi leurs études en Europe. Le nouvel annuaire de l'Université pour 1932-33 nous apprend en effet que 57.5% d'entre eux ont étudié, avant de professer ici, en France, en Italie, en Angleterre ou en Belgique. Le tableau ci-contre montre dans quelles proportions chacune des facultés ou écoles compte de diplômés des universités d'outre-mer.

Théologie : 24 sur 24, 100%;
Droit : 4 sur 18, 22%;
Médecine : 80 sur 120, 67%;
Philosophie : 10 sur 14, 71.5%;
Lettres : 8 sur 11, 73%;
Sciences : 19 sur 25, 76%;
Chir. dentaire, 12 sur 33, 36%;
Pharmacie, 3 sur 13, 23%;
Sciences soc. : 8 sur 15, 54%;
Polytechnique : 15 sur 31, 49%;
Oka : 13 sur 36, 36%;
Hautes études : 23 sur 36, 64%;
Vétérinaire : 7 sur 17, 41%;
Total : 226 sur 393, 57.5%.

Un catalogue

Ces chiffres ont été compilés par le secrétariat général. L'annuaire qui vient de paraître, publie pour la première fois à part les rubriques régulières sur les facultés et écoles, une liste des travaux des professeurs au cours de l'année. Cette liste imposante, compilée par le secrétariat général de l'Université, n'est qu'une ébauche du catalogue qui sera publié, plus tard, et envoyé à toutes les universités du monde s'intéressant à l'Université de Montréal. Ce catalogue comprendra alors la liste des publications des professeurs depuis 1920.

Enrichi de cinquante pages additionnelles, l'annuaire se présente comme le plus complet jamais paru jusqu'à date. Sa typographie claire et agréable à l'oeil, sa couverture en trois tons de bleu, sont l'oeuvre de l'imprimerie Thérien Frères.

Le travail de la commission des accidents

Ce que révèle le dernier rapport soumis à l'hon. M. Arcand.

(Du correspondant de la PRESSE)

Québec, 27.—La commission des accidents du travail vient de publier son premier rapport, sous l'empire de la nouvelle loi des accidents, en opération depuis le 1er septembre. Ce document couvre en même temps la première partie de l'année 1931, sous l'empire de l'ancienne loi.

De ces chiffres soumis à l'hon. M. Arcand par M. Robert Taschereau, président de la commission, il résulte que la commission a réglé, en 1931, 13,204 réclamations et a versé $2,758,785.19 d'indemnités.

Le nombre de réclamations faites à la commission, avant le 1er septembre, s'élève à 12,420. Ce chiffre est inférieur à celui de l'année précédente, à cause de la dépression. En 1930, pour les douze mois, il y avait eu 20,900 réclamations.

Sur le total de 13,204 cas réglés, il y avait seulement 281 cas pour des employés. 2,318 réclamations ont été faites pour incapacités, permanentes, mais 1,673 ont été évalués à moins de 10 pour cent. Le nombre des incapacités permanentes réelles n'a été que de 14.

Des 13,204 accidentés, 1,619 étaient des mineurs. Les travaux du canal de la Beauharnois figurent, pour une forte proportion, dans les 313 accidents survenus dans le comté de Beauharnois.

La commission a entendu au mérite 535 réclamations, et 43 contestations sur comptes de médecins.

En vertu de la loi en opération depuis le 1er septembre, les employeurs ont dû verser $1,035,147.06 en cotisations.

Une unité sanitaire pour Vaudreuil et Soulanges ?

Il y aura assemblée trimestrielle des conseils de comté de Vaudreuil et de Soulanges le deuxième mercredi du mois de juin prochain. On y discutera surtout, sommes-nous informé, de l'opportunité de créer dans ces deux comtés une unité sanitaire. Le projet est à l'étude depuis déjà quelques années et semblerait devoir enfin rencontrer l'adhésion de la majorité des intéressés.

L'emprunt de $500,000

Le projet de règlement, concernant l'emprunt de $500,000 pour l'aide aux hôpitaux et aux institutions charitables, emprunt permis par la charte, se fait à 20 ans, et le taux d'intérêt devra pas dépasser 6 pour cent.

RETOUR DE JOYEUX CANADIENS

Le premier anniversaire du voyage de l'"Empress of Britain", Pacifique Canadien, au port de la vieille capitale, a ramené d'outre-mer de nombreux Canadiens. On en voit ici, souriants, sur un des ponts du paquebot. On remarque de gauche à droite: M. J.-W. YOUNG SMITH, des provinces maritimes; la COMTESSE DE HADDINGTON, Mme NORMAN-A. YARROW, de Vancouver et M. YARROW. — (Photo Pacifique Canadien.)

SUR LA SCÈNE DE L'ACTUALITÉ

M. OMER LAPIERRE, shérif de Montréal, qui vient d'être élu président de l'Amicale du Collège de l'Assomption, en vue des fêtes du centenaire de cette éminente maison d'éducation qui seront célébrées l'an prochain. (Croquis d'un dessinateur de la "Presse").

Le général Haese remplacerait le général Groener

Bruening doit aussi nommer des ministres de l'économie et de l'intérieur.

Berlin, 27. — Il est généralement entendu dans les milieux politiques aujourd'hui que le chancelier Bruening nommera le général Otto Haese, commandant du groupe "un" de la Reichswehr, stationné à Berlin, comme ministre de la défense en remplacement de Wilhelm Groener, lorsque le président von Hindenburg reviendra de son domaine de Neudeck en Prusse orientale.

On disait récemment que le chancelier avait l'intention de nommer l'amiral Erich Raeder à ce poste.

Le général Haese est né en 1871 et il est le plus vieil officier d'infanterie en service actif. Durant la guerre, il était considéré comme un des plus habiles officiers du grand état-major allemand.

(United Press) Le chancelier devait aussi nommer de nouveaux ministres pour les affaires économiques et pour l'intérieur.

Dernier délai pour ces permis de radio

Les propriétaires d'appareils radiorécepteurs ne doivent pas oublier que le 1er juin prochain est la dernière journée fixée pour obtenir leurs permis conformément à la loi de radiotélégraphie, statuts du Canada, 1927, chapitre 195.

Les formules peuvent être obtenues à toutes les stations postales de Montréal. Le coût du permis est de deux dollars ($2.00).

Ceux, qui ne se conformeront pas à cette obligation après cette date, sont passibles d'une amende de $50.00 et le défaut de paiement entraîne même la confiscation de leurs appareils.

3 conseillers en tournée d'inspection dans l'Est

L'échevin Gabias, président du comité exécutif, et deux de ses collègues du comité, MM. Monette et Bell, faisaient ce matin l'inspection de travaux dans la partie est de la ville, particulièrement dans Rosemont et dans le quartier Montcalm. A Rosemont, des propriétaires de terrains désirent bâtir des maisons, mais à la condition que le règlement actuel soit modifié afin de leur permettre d'ériger des escaliers extérieurs, la profondeur des terrains ne leur permettant pas la construction d'escaliers intérieurs. On se rendit aussi au viaduc Papineau.

—Un inspecteur de police et dix constables quitteront le service de la ville sous peu, dit-on.

Tué par un auto

(Du correspondant de la PRESSE)

Armagh, 27. — Un auto venant de Québec, a heurté un garçonnet âgé de 4 ans, fils de M. Wilfrid Turgeon, boulanger. L'enfant a succombé à ses blessures deux heures plus tard.

L'HEURE CATHOLIQUE DIMANCHE PROCHAIN

La causerie doctrinale à l'Heure catholique qui sera radiodiffusée du poste CKAC le 29 mai sera donnée par le R. P. Lomme, professeur d'Ecriture sainte au Séminaire des missions étrangères. Il montrera que l'Eglise romaine est catholique.

Cette causerie commencera à 6 h. précises.

A 6 h. 20 audition de chant religieux par la chorale du Noviciat des Pères Oblats, sous la direction du R. P. Martel, o.m.i.

A 6 h. 40 première causerie de la semaine contre le blasphème.

Valeur Exceptionnelle

— RADIO —

MAJESTIC

8 LAMPES

Spécial cette semaine

$27.75

J. Donat Langelier

510 EST, RUE STE-CATHERINE

Annoncez dans la "Presse"

RADIO

AU POSTE DE LA "PRESSE"

Bourse. — Concert. — Thé dansant. — Nouvelles. — Variétés. — Récital de piano. — L'Heure provinciale. — Concerts. — Danse. — Nouvelles. — Danse. — Orgue. — Nouvelles au Nord.

CKAC 410.7-730

VENDREDI

Bourse

A 4 h. 30, cotes à la fermeture de la Bourse de Montréal et de New-York.

Concert

A 4 h. 45, l'orchestre de concert du Ritz-Carlton sous la direction de Rubin Krasner et **Mlle Marie-Anne Asselin.**

Thé dansant

A 5 h. 30, musique de danse pendant l'heure du thé à l'hôtel Mont-Royal.

Nouvelles

A 5 h. 55, nouvelles du jour, prévisions atmosphériques et sommaire des émissions de la soirée.

Variétés

A 6 h., l'orchestre de la compagnie de cirage Johnson.

A 6 h. 15, l'orchestre de l'hôtel Bouillon.

* * *

A 6 h. 30, programme Néo-Stoma.

* * *

A 6 h. 45, présentation des produits Whiz.

* * *

A 7 h., l'heure exacte à la montre Bulova.

* * *

A 7 h., programme Roger-Gallet.

* * *

A 7 h. 15, émission de la compagnie Compo Ltée.

* * *

A 7 h. 30, émission du Syndicat Place-Laval.

Chant. **"Je dis que rien ne m'épouvante"**, extrait de **"Carmen"** Mlle Marthe Velschelden.

Piano: **"Noveletie"** **Schumann.**

Chant. **"Bergerette"** **Weckerlin** Mlle Marthe Velschelden.

Piano: **"Tango"**, **Albénis** M. Alfred Mignault.

Récital de piano

A 7 h. 45, Mme Hortense Lord, pianiste, jouera:

"Rondo Capricioso"	**Mendelssohn**
"Pourquoi"	**Schumann**
"Papillons noirs"	**Schumann**
"Sous bois"	**Victor Staub**

L'Heure Provinciale

A 8 h., le ministère des terres et forêts de la province de Québec offrira le programme musical suivant qui comprend la première audition à la radio de "Royale-Trompette", opérette de Georges Pallcot:

Causerie: **"Le Bas S.-Laurent"**.

Le colonel Wilfrid Bovey.

"Royal-Trompette", opérette en un acte. Paroles de **Lucien Grothi.** Musique de **Georges Pallcot.** Personnages:

François, garde-française **J. Fournier de Bellevai**

Jeanneton, Soubrette Louis XV **Mme eJanne Maubourg**

La scène se passe en Normandie en 1750.

Orchestre sous la direction de M. C. Agostini.

Concert

A 9 h., le trio de concert de la maison Vlau.

Causerie

A 9 h. 15, causerie sur la semaine du grand nettoyage.

Concert

A 9 h. 30, l'orchestre de concert du Ritz-Carlton, sous la direction de Rubin Krasner et **M. Gérald Desmarais**, basse.

Danse

A 10 h., musique de danse de l'hôtel Royal York, de Toronto, sous la direction de Don Romanelli.

* * *

A 10 h. 30, musique de danse du Windsor sous la direction de Maurice Meerte.

Nouvelles

A 11 h., nouvelles de la dernière heure, par gracieuseté de la compagnie Simon.

Danse

A 11 h. 05, musique de danse du cabaret Kit-Kat.

Orgue

A 11 h. 15, récital de romances sur l'orgue, par gracieuseté de la compagnie qui fait les cigarettes Winchester.

Nouvelles au Nord

A 11 h. 30, transmission des nouvelles aux gens qui habitent le Nord, par gracieuseté de la "Presse".

SAMEDI

Avant-midi

7 h. 30—Le réveil, moment des surprises.

7 h. 45—Culture physique. Heure Bulova.

8 h.—L'heure du déjeuner de la Shirriff's Marmelade (C.B.S.)

9 h.—Chants.

9 h. 15—Les produits Catelli.

9 h. 30—Mélodies populaires.

10 h.—"Bonjour Madame".—Température.

10 h. 30—Ouverture de la Bourse.

10 h. 45—La bonne chanson française.

11 h.—Heure Bulova.

11 h.—Poèmes symphoniques.

11 h. 30—Le bien-être de l'enfant (causerie anglaise).

11 h. 40—La bonne chanson française.

11 h.45—La bonne chanson française.

Après-midi

12 h.—"Le Grand Frère Marcel", gracieuseté de La Peptonine.

12 h. 30—Cotes de la oBurse de Montréal et New-York.

12 h. 45—Causerie anglaise sur l'hygiène sociale. Heure Bulova.

1 h.—Concert de l'hôtel Royal York, Toronto, sous la direction de Rex Battle.

1 h. 30—Corps de clairons de l'école Sainte-Brigide.

5 h.—Orchestre du Ritz-Carlton et Lucien Moniac.

5 h. 45—Causerie de l'Oncle Bill de la Ligue de Sécurité.

5 h. 55—Nouvelles, température, sommaire.

Soirée

6 h.—Programme de la Société Saint-Jean-Baptiste.

6 h. 30—Température.

6 h. 30—Fanfare Marimba.

6 h. 45—Programme Teaberry.

7 h.—Heure Bulova.

7 h.—Programme Hendebert.

7 h. 15—A annoncer.

8 h. 30—Les Narvo Merry Makers.

9 h.—Concert du Ritz-Carlton.

9 h. 30—Musique militaire de la garde à pied du gouverneur général, d'Ottawa.

10 h.—"Allo Paris".

10 h. 30—Danse du Windsor.

11 h.—Orchestre du cabaret Kit Kat.

11 h. 15—Programme Winchester. Orgue.

11 h. 30—Les "Christies Socer Chatter".

Autres postes

VENDREDI

CFCF, 291.3—1030

Soirée

6 h.—Température—Sommaire des émissions.

6 h. 05—Heure du crépuscule.

6 h. 45—Cotes de Bourse.

7 h.—La Ligue du Progrès civique.

7 h. 15—Montréal aujourd'hui.

7 h. 30—Notre Jimmy.

7 h. 45—Causerie sur la semaine du grand nettoyage par M. E.-W. Beatty, président du Pacifique Canadien.

8 h. 15—Emission commerciale.

8 h. 30—Emission du studio.

9 h.—"Friendship Town", N.B.C.

9 h. 30—Emission du studio.

10 h.—Le Petit Forum.

10 h. 30—Emission du studio.

10 h. 45—Musique de danse.

11 h.—Récital d'orgue de Franklyn Legge, de Toronto.

11 h. 30—Danse du Mont-Royal sous la direction de Charles Dornberger.

WABC, 348.6—860

A 11 h., l'orchestre symphonique Columbia jouera sous la direction d'Howard Barlow:

Ouverture: "Les Petits Riens" Mozart.

Allegretto de la "Symphonie no 7" Beethoven

Menuets no I et II de la "Suite en ré majeur" Brahms-Kramer

Marziale, musique de ballet d'"Aïda" Verdi

Barcarolle des "Saisons" Tschaikovsky

Intermezzo de l'"Ami Fritz". Mascagni

WOR, 422.3—710

A 11 h. 30, "Moonbeams", chant, violon, violoncelles et piano:

Thème: "Slumber Boat" Gaynor

"From the Land of the Sky Blue Water" Cadman

"Estrellita" (Trio à cordes) Ponce

"Abendsegen" Humperdinck

Thème: "Slumber Boat" Gaynor

"O Lovely Night" Ronald

"Hymn To The Sun" (violon) Rimsky-Korsakoff

"Dear Little Boy of Mine" Ball

Thème: "Blanket Bay" Von Tilzer

SAMEDI

CFCF — 191.2-1030

Avant-midi

8 h. 30 — Cheerio (N.B.C.)

9 h. — Mélodies du matin.

9 h. 45. — Nothing But the Truth (N.B.C.)

10 h. — Airs de musique classique légère.

10 h. 45. — Emission commerciale.

11 h. — Chansonnettes françaises.

11 h. 45. — Les clefs du bonheur (N.B.C.)

Après-midi

12 h. 45. — Airs du midi.

12 h. 30.—Emissions commerciales.

1 h. — Cotes de Bourse.

1 h. 15. — Programme d'orchestre (N.B.C.)

1 h. 30. — M. Maurice Marchand, pianiste.

1 h. 45. — Gaieté Musicale.

2 h. — Concert du Mont-Royal.

2 h. 30 —Musique classique.

2 h. 45. — Lum et Abner (N.B.C.)

3 h. — Musique de danse.

3 h. 45. — Concert d'instruments à cordes.

4 h. — Musique populaire.

4 h. 30. — L'orchestre de danse du Mont-Royal sous la direction de Charles Dornberger.

4 h. 45. — Emission commerciale.

5 h. — Grand-Père Tête Blanche.

5 h. 15. — Mélodies.

5 h. 30. — Emission commerciale.

5 h. 45. — Musique de danse.

Soirée

6 h. — Heure du crépuscule.

6 h. 45.—Cotes à la fermeture de la Bourse.

7 h. — Emission du studio.

7 h. 15. — L'orchestre de danse du Château Laurier.

7 h. 30. — Notre Jimmy.

7 h. 45. — Le cercle pourpre.

8 h. — Causerie de Culbertson sur le bridge (N.B.C.)

8 h. 15.—Concert de la salle Tudor

8 h. 30. — L'orchestre de Ben Selvin (N.B.C.)

9 h. — "K-7" (N.B.C.)

9 h. 30. — Le club Vaspar (N.B.C.)

10 h. — Extraits de mélodies (N.B.C.)

10 h. 15.—Snoop and Peep (N.B.C.)

10 h. 30. — Twenty Fingers of Harmony (N.B.C.)

10 h. 45. — McCravey Brothers (N.B.C.)

11 h. — Russ Colombo (N.B.C.

11 h. 15. — Récital d'orgue.

Prochaines émissions du poste CKAC

Pour satisfaire à la demande des milliers de propriétaires d'appareils récepteurs de radio qui habitent les régions éloignées où notre journal ne parvient que deux ou trois jours après sa publication, nous publions la cédule du poste radiophonique de la "Presse" 730-411 une semaine à l'avance. Voici cette cédule pour la semaine commençant dimanche, le 29 mai dans la matinée, et se terminant samedi le 4 juin, dans la soirée:

DIMANCHE, 29 JUIN

AU POSTE CKAC

8 h.—Les fêtes ontartiennes.

8 h. 45—Romances musicales musicales Montroze.

6 h. — L'Heure Catholique — Apologétique, chant grégorien; oeuvres sociales.

7 h. — Heure Bulova.

9 h.—Opérette: "Les Cloches de Corneville".

AU POSTE CHYC

11 h. — Service religieux.

7 h. 30 — Service religieux.

LUNDI, 30

7 h. 30 — Le réveil, moment des surprises.

7 h. 45 — Culture physique. Heure Bulova.

8 h. — L'heure du déjeuner de la Shirriff's Marmelade (C.B.S.).

9 h.—Little Jack Little, chant et piano (C.B.S.)

9 h. 15.—Les produits Catelli.

9 h. 30—Tony's Scrap Book (C.B.S.)

9 h. 45—Old Dutch Girl (C.B.S.)

10 h. — Mademoiselle Victoria.

10 h. 15 — Disques. Mélodies populaires. Température.

10 h. 30 — L'ouverture de la Bourse.

10 h. 45.—Musique militaire.

11 h. — Heure Bulova.

11 h. — Poèmes symphoniques.

11 h. 30 — Le bien-être des enfants.

11 h. 45.—Le système de chauffage Lague.

12 h. — Theronoid of Montreal.

12 h. 30 — Cote de la Bourse.

12 h. 45.—Le capitaine Harry-T. Dickinson, organiste. Heure Bulova.

1 h.—Concert du Royal York sous la direction de Rex Battle.

4 h. 30—Clôture de la Bourse.

4 h. 45—Orchestre du Ritz-Carlton. Mme Jeanne Desjardins-Lonergan, artiste invitée.

5 h. 30 — Orchestre de danse Charles Dornberger, de l'hôtel Mont-Royal.

5 h. 55 — Dernières nouvelles. Température. Sommaire des émissions de la soirée.

6 h.—Le trio de concert du Queen's.

6 h. 15.—La semaine contre le blasphème.—M. Félix Desrochers.

6 h. 30—Programme Mecca.

6 h. 45—Programme Whiz.

7 h. — Heure Bulova.

7 h. — L'oncle Joe.

7 h. 30 — Programme de la "Crown Diamond Paint Co." Phil. Diamond.

8 h.—Spécial.

8 h. 15 — "Danny et son papa".

8 h. 30.—Les Trois Mousquetaires.

9 h.—Programme de la "Living Room Furniture".

9 h. 30.—La brasserie Carling. Le professeur Gladstone.

10 h. 30—Danse du Mont-Royal.

11 h. — Les nouvelles, gracieuseté de la Cie Simons.

11 h. 05 — Orchestre du cabaret Kit Kat.

11 h. 15 — Programme Winchester—Récital d'orgue.

MARDI, 31

7 h. 30. — Le réveil, moment des surprises.

7 h. 45.—Culture physique. Heure Bulova.

8 h.—L'heure du déjeuner de la "Shirriff's Marmalade" (C.B.S.).

9 h.—Mélodies vocales.

9 h. 15.—La maison J.-Alph. Raymond.

9 h. 30—Mélodies populaires.

9 h. 45—Programme Eugène Corbeil, marchand de chaussures.

10 h.— "Bonjour, Madame", avec Jovette Bernier. Température.

10 h. 30.—Ouverture de la Bourse.

10 h. 45—La bonne chanson française.

11 h.—Heure Bulova.

11 h.—Poèmes symphoniques.

11 h. 15—Programme Flo-Glaze.

11 h. 30.—Causerie anglaise sur la santé des enfants.

11 h. 45.—Extraits d'opéra.

12 h.—Trio de concert de la "Presse".

12 h. 30—Musique militaire.

1 h.—Heure Bulova.

1 h.—Orchestre de concert du Royal York.

1 h. 15.—Le déjeuner du club Rotary.

2 h.—Chants de Tante Jemima (C.B.S.)

4 h. 30.—Clôture de la Bourse.

4 h. 45.—Concert du Ritz-Carlton.

5 h.—Emission du Conservatoire national de musique.

5 h. 30—Le Professeur et le Major (C.B.S.)

5 h. 45.—L'orchestre de Geo. Hall de l'hôtel Taft (C.B.S.)

5 h. 55—Dernières nouvelles. Température. Sommaire des émissions pour la soirée.

6 h.—Programme Johnson Wax.

6 h. 15—Programme J. Christin.

6 h. 30—Pétrole Excel.

6 h. 45.—La Provincial Transport.

7 h.—Heure Bulova.

7 h.—Programme Vittel.

7 h. 15—Les artistes de la "Compa Co."

7 h. 30—Soupe aux pois canadienne.

7 h. 45—Les artistes du théâtre Loew's.

8 h.—L'Heure Provinciale.

9 h.—Concert du Ritz-Carlton.

9 h. 30.—Partie de crosse entre les Maple Leafs et Montréal.

10 h.—La semaine contre le blasphème.—Le R.P. Dugré, S.J.

10 h. 15.—Sera annoncé plus tard.

10 h. 30.—Le quatuor de violoncelles de la "Presse".

11 h.—Nouvelles, gracieuseté de la Cie Simons.

11 h. 05—Musique de danse du cabaret Kit Kat.

11 h. 15—Programme Winchester. Orgue.

11 h. 30.—Nouvelles au Nord.

MERCREDI, 1er

7 h. 30.—Le réveil, moment des surprises.

7 h. 45.—Culture physique. Heure Bulova.

8 h.—L'heure du déjeuner de la Shirriff's Marmelade (C.B.S.).

9 h.—Little Jack Little, chant et piano (C.B.S.)

9 h. 15—Les produits Catelli.

9 h. 30—Tony's Scrap Book (C.B.S.)

9 h. 45—Old Dutch Girl (C.B.S.)

10 h.—Mlle Victoria.

10 h. 15.—Mélodies populaires. Prévisions atmosphériques.

10 h. 30.—L'ouverture de la Bourse.

10 h. 45.—Association canadienne-française des aveugles.

11 h.—L'heure exacte d'après la montre Bulova.

11 h.—Poèmes symphoniques.

11 h. 30.—Le bien-être des enfants.

11 h. 45.—M. Maurice Marchand, pianiste aveugle et M. Louis Chartier, baryton.

12 h. 15.—Association des optométristes et opticiens de la province de Québec.

12 h. 30—Cote de la Bourse.

12 h. 45—Capitaine Harry-T. Dickinson, organiste. Heure Bulova.

1 h.—Concert du Royal York, Toronto.

1 h. 30—Programme d'orchestre (C.B.S.)

2 h.—Chansons de Tante Jemima (C.B.S.)

4 h. 30—Clôture de la Bourse.

4 h. 45—Orchestre du Ritz-Carlton.

5 h.—Théâtre des Petits.

5 h. 30—Le Professeur et le Major (C.B.S.)

5 h. 45—Mélodies populaires.

5 h. 55.—Dernières nouvelles. Température. Sommaire des émissions de la soirée.

6 h.—Rapport des marchés.

6 h. 15.—Union Catholique des Cultivateurs.

6 h. 30.—Programme Néo-Stoma.

6 h. 45.—Lithinés du Dr Gustin.

7 h.—Heure Bulova.

7 h.—Programme Roger et Gallet.

7 h. 15.—Programme français de la "Canadian Industries Ltd".

7 h. 30—Le cheptel du ministère de l'agriculture.

8 h.—Orchestre d'un des paquebots de la ligne Anchor-Donaldson.

8 h. 30 — L'Universal Importing Co.

8 h. 45—La semaine contre le blasphème. M. J.-A. Bernier.

9 h.—Radio-Théâtre. Emile Fabre.

9 h. 30—Sera annoncé plus tard.

9 h. 45—La Pensée française.

10 h.—L'orchestre de Geo. Wade.

10 h. 30—Emission Society Brand.

10 h. 45—L'orchestre symphonique Columbia (C.B.S.)

11 h.—Nouvelles gracieuseté de la Cie Simon.

11 h. 05.—Orchestre de danse du cabaret Kit Kat.

11 h. 15.—Programme Winchester. Récital d'orgue.

JEUDI, 2

7 h. 30—Le réveil, moment des surprises.

7 h. 45—Culture physique. Heure Bulova.

8 h.—L'heure du déjeuner de la Shirriff's Marmelade. (C. B. S.)

9 h. — Chants.

9 h. 15.—La maison J.-Alph. Raymond.

9 h. 30. — Mélodies populaires.

9 h. 45.—Programme de M. Eugène Corbeil, marchand de chaussures.

10 h.—"Bonjour Madame" et Jovette Bernier.

10 h. 30—L'ouverture de la Bourse. Prévisions atmosphériques.

10 h. 45—La bonne chanson française.

11 h.—Heure Bulova.

11 h.—Poèmes symphoniques.

11 h. 30—Causerie anglaise sur le bien-être de l'enfant.

11 h. 45—Extraits d'opéra.

12 h.—Trio de concert de la "Presse".

12 h. 30—Bourses de Montréal et de New-York.

12 h. 45—Le capitaine H.-T. Dikinson, organiste.

1 h. — L'orchestre de concert du Royal York, Toronto.

1 h. 30. — Programme musical d'Atlantic City (C. B. S.)

2 h. — Chansons de tante Jemima (C. B. S.)

4 h. 30.—Fermeture de la Bourse.

4 h. 45.—Duo de piano (C.B.S.)

4 h. 45—Orchestre de l'hôtel Taft (C.B.S.)

5 h.—Orchestre de concert du Ritz-Carlton.

5 h. 15—Tito Guisar, ténor mexicain (C. B. S.)

5 h. 30 — "Le professeur et le major (C. B. S.)

5 h. 45—Causerie sur la pêche et la chasse.

5 h. 55—Dernières nouvelles. Température. Sommaire des émissions de la soirée.

6 h.—Le trio de concert du Queen's.

6 h. 15.—L'orchestre de l'hôtel méridien.

6 h. 30—Programme Mecca.

6 h. 45.—La Provincial Transport.

7 h.—Heure Bulova.

7 h.—Programme Vittel.

7 h. 15—Stewart-Warner Alemite Corp. of Canada.

7 h. 30—Programme de la maison Bruneau et Pierce.

7 h. 45.—Le manoir Ste-Marguerite.

8 h.—La semaine contre le blasphème.—M. l'abbé Chaumont.

8 h. 15.—L'orchestre du Maroon Club.

8 h. 30—Orchestre de concert du Ritz-Carlton.

9 h. 30.—Emission du Conservatoire national de musique.

10 h.—Le Quatuor métropolitain.

10 h. 30 — Orchestre Charles Dornberger, de l'hôtel Mont-Royal.

11 h.—Nouvelles.

11 h. 05—Orchestre de danse du cabaret Kit Kat.

11 h. 15—Programme Winchester. Orgue.

VENDREDI, 3

7 h. 30—Le réveil, moment des surprises.

7 h. 45—Culture physique.

8 h.—L'heure du déjeuner de "Shiffiff's Marmelade".

9 h. — Little Jack Little, piano et chant (C. B. S.)

9 h. 15.—Les produits Catelli.

9 h. 30.—"Tony's Scrap Book".

9 h. 45—"Old Dutch Girl (C. B. S.)

10 h.—Mademoiselle Victoria.

10 h. 15. — Programme à annoncer.

10 h. 30.—Température.

10 h. 30—Programme à annoncer.

10 h. 45.—Musique militaire.

11 h.—Heure Bulova.

11 h.—Poèmes symphoniques.

11 h. 30.—Le bien-être des enfants.

11 h. 45. — A annoncer.

12 h.—A annoncer.

5 h.—Concert du Ritz-Carlton.

5 h. 30.—Thé dansant de l'hôtel Mont-Royal.

5 h. 55.—Nouvelles. Température. Sommaire.

6 h.—Programme Johnson's Wax.

6 h. 15.—L'orchestre de l'hôtel Bouillon. Ile-aux-Noix.

6 h. 30.—Programme Néo-Stoma.

6 h. 45. — Programme Whiz.

7 h.—Heure Bulova.

7 h.—Programme Roger et Gallet.

7 h. 15—Orchestre de l'hôtel Méridien.

7 h. 30.—Le syndicat Plage-Laval.

7 h. 45—La semaine contre le blasphème. Le R. P. Lévi Côté.

8 h.—L'Heure Provinciale.

9 h.—Concert du Ritz-Carlton.

9 h. 30—Partie de crosse — Montréal vs les Canadiens.

10 h.—Musique militaire du Mont-Saint-Louis.

10 h. 45—Danse du Windsor.

11 h. p.m.—Nouvelles.

11 h. 05.—Orchestre de danse du cabaret Kit Kat.

11 h. 15.—Programme Winchester. Orgue.

11 h. 30. — Nouvelles au Nord.

SAMEDI, 4

7 h. 30—Le réveil, moment des surprises.

7 h. 45—Culture physique. Heure Bulova.

8 h.—L'heure du déjeuner de Shirriff's Marmelade (C.B.S.)

9 h.—Chants.

9 h. 15—La maison J.-Alp. Raymond.

9 h. 30—Mélodies populaires.

10 h.—"Bonjour Madame". — Température.

10 h. 30—Ouverture de la Bourse.

10 h. 45—La bonne chanson française.

11 h.—Heure Bulova.

11 h.—Poèmes symphoniques.

11 h. 30—Le bien-être de l'enfant (causerie anglaise.)

11 h. 45 — La bonne chanson française.

12 h.—"Le Grand Frère Marcel", gracieuseté de La Peptonine.

12 h. 30 — Cotes de la Bourse de Mt. et N. Y.

12 h. 45—Causerie anglaise sur l'hygiène sociale. Heure Bulova.

1 h.—Concert de l'hôtel Royal York, Toronto, sous la direction de Rex Battle.

3 h. 30—Baseball—Buffalo vs Montréal.

5 h. 30—Orchestre du Ritz-Carlton et Lucien Moniac.

5 h. 45—Causerie de l'oncle Bill de la Ligue de Sécurité.

5 h. 55—Nouvelles, température, sommaire.

6 h.—Programme de la Société Saint-Jean-Baptiste.

6 h. 30—L'orchestre de l'hôtel Méridien.

6 h. 45—Programme Teaberry.

7 h.—Heure Bulova.

7 h.—Programme Heudebert.

7 h. 15—La semaine contre le blasphème. M. J.-P. Lacerte.

7 h. 30—Danse du Mont-Royal.

8 h.—Concert du Ritz-Carlton.

8 h. 30—Les Narvo Merry Makers.

9 h.—Musique militaire de la garde à pied du gouverneur général, d'Ottawa.

10 h. — "Allo Paris".

10 h. 30—Danse du Windsor.

11 h.—Orchestre du cabaret Kit Kat.

11 h. 15—Programme Winchester. Orgue.

11 h. 30—Les "Christies Socer Chatter".

Chez les institutrices

Une réunion des membres de l'Alliance catholique des professeurs de Montréal, section des institutrices, aura lieu ce soir en l'école du Plateau, Parc Lafontaine, à 8 h. 30.

Les brasseries absorbent les plus lourdes taxes

"Les brasseries de Montréal ont fait un sincère effort pour absorber dans le passé les taxes additionnelles imposées sur la bière", déclarait hier un intéressé dans l'industrie de la bière, commentant le fait qu'à une récente réunion les épiciers avaient décidé de maintenir le prix majoré de cette boisson à $1.95 la douzaine de bouteilles.

"Nous n'avons élevé le prix des bouteilles d'une pinte que de cinq sous la douzaine de bouteilles, continua-t-il, et les bières en fûts ont été maintenues au même prix, de sorte qu'elles puissent être vendues au même prix dans les tavernes. Les prix de détail, cependant, ajoute-t-il, ont été augmentés par les épiciers qui en sont venus à faire un profit de $0.50 par douzaine de bouteilles. Ils étaient satisfaient auparavant d'un profit de $0.30. Nous ne voulons aucunement régler le prix auquel les épiciers doivent vendre nos produits, mais nous considérons qu'ils manqueront leur but, la demande allant en diminuant à cause des prix trop élevés".

L'exposition de Québec

(Du correspondant de la PRESSE)

Québec, 27. — Le ministère fédéral de l'agriculture vient d'annoncer au secrétariat de l'Exposition Provinciale de Québec qu'il accordera cette année, à l'exposition de Québec, un octroi de $2,500. L'hon. M. Weir exprime cependant le voeu que l'on fasse servir cet argent de préférence aux développements de l'élevage des animaux de race pure.

—La Commission de l'Exposition Provinciale vient de décider que pour les prochains pageants qu'elle organisera pour l'exposition du mois de septembre, elle choisira pour thème à développer par les tableaux le "Retour à la Terre". Au point de vue historique, on évoquera surtout les figures de Louis Hébert et des membres de sa famille.

Collision de tramways

Un tramway du circuit Amherst se dirigeant vers le sud et un tramway du circuit Ontario se dirigeant vers l'ouest sont venus en collision, à 8 h. 30, ce matin, à l'angle des rues Ontario et Amherst. Il n'y eut que deux personnes blessées légèrement; ce sont Mme Napoléon Trépanier, 37 ans, 5835 rue Cartier, et Madeleine Marquette, 10 ans, 5156 rue Marquette. Toutes deux ont été transportées à l'hôpital Notre-Dame où l'on nous apprend que leur état n'est pas grave. Deux autres personnes se sont aussi infligées quelques coupures avec des éclats de verre, mais elles ont pu retourner chez elles après avoir été pansées dans une pharmacie du voisinage.

Incendie, à Lachine

(Du correspondant de la PRESSE)

Lachine, 27.—Un incendie a causé pour $1,500. de dommages, à la maison de Stif Kuzick, un Polonais demeurant au no 260, 9e Avenue. Il s'agit d'une maison en brique d'un étage. Il n'y avait personne à la maison, et les flammes ont détruit la cuisine. Les autres pièces ont été endommagées par l'eau et la fumée.

Les pompiers, sous les ordres du chef Durocher et des capitaines Desforges et Angus Mickie, ont travaillé durant une heure. Les pertes sont couvertes par les assurances.

PAR LE

CONTINENTAL LIMITED

Quittant la gare Bonaventure Montréal tous les jours à 7.05 p.m. (H.S.E.)

Télégraphiez toujours via "CANADIEN NATIONAL"

Que vous alliez à la côte du Pacifique ou quelque part dans l'Ouest, prenez ce fameux express transcontinental. Ce train tout acier est ce qu'il y a de plus moderne en fait de luxe et de confort. Il traverse les Rocheuses à une altitude moindre que celle des autres lignes et cependant il découvre les plus grandioses paysages de ces montagnes. Correspondance commode pour la Californie et, pour l'Alaska, par le fameux "Passage Intérieur".

Montréal au Parc National Jasper: $92.20, aller et retour. Chambre et pension à la colonie de chalets (Jasper Park Lodge): $8.00 par jour.

Details complets au bureau des billets en ville, 284, rue St-Jacques, Marquette 4731.

M-197

CANADIEN NATIONAL

Valeur, CONDITIONS et prix **OPPORTUNS**!

ROGERS — le meilleur modèle de cheminée sur le marché — un gros radio dans un PETIT cabinet.

Avec 5 LAMPES ROGERS GARANTIES **$44**

$1 LIVRE cet appareil Aujourd'hui

ROSS-HALL

CO., LIMITED

662 rue Ste-Catherine Ouest

UNIVERSITY TOWER Tél. MA. 5673

Ouvert le vendredi et le samedi soir.

Où le mot "Service" signifie S-E-R-V-I-C-E

REPARATIONS de RADIOS

par des experts

SERVICE A DOMICILE **75c**

UY227	.85
UY224	1.30
UX245	.90
UX280	.80

BA. 6943. 1635 RUE SAINT-DENIS

RADIO SERVICE

Allocation d'Échange la plus Libérale en Ville pour votre Vieille Glacière

Si vous Achetez un Réfrigérateurs de nos Électriques

Ici vous avez le choix des meilleures marques, entr'autres les fameux NORGE, APEX et SPARTON.

Nous vous invitons à venir voir avant de faire votre choix — en plus des marques ci-haut mentionnées nous vous ferons voir un appareil que nous recommandons tout spécialement, un

REFRIGERATEUR ELECTRIQUE AUTOMATIQUE

de marque universellement connue et fabriqué au Canada — intérieur tout en porcelaine, congélateur avec tiroirs dont un en caoutchouc flexible pouvant vous fournir tous les cubes de glace nécessaires—régulateur de température — fonctionnement silencieux — aucun danger de miasmes — modèles pour grosses ou petites familles.

Prix pour convenir à tous, à partir de

$149

suivant le modèle que vous choisirez.

COUPON

Sans aucune obligation de ma part, veuillez m'envoyer pamphlet et prix de votre réfrigérateur électrique.

Nom .....

Adresse .....

Rue .....

$7 Comptant et 22½c PAR JOUR

Voilà à peu près ce que vous coûtera un de ces réfrigérateurs— suivant le modèle que vous choisirez — l'épargne que vous réaliserez par la suite en n'achetant plus de glace et en ne gaspillant plus d'aliments vous aura vite remboursé votre placement.

Aux Ecoutes à CKAC, Lundi Soir à 9 heures pour le plus enlevant Programme de la Semaine

Nous invitons les amateurs à venir voir les superbes nouvelles CHALOUPES "LANGELIER" qui sont les meilleures parce qu'elles sont fortes et durables. — Prix pour convenir à toutes les bourses.

LIVING ROOM FURNITURE MANUFACTURERS, LIMITED

2566 Ste Catherine E. at Fronteac — CHerrier 3119

Ouvert Tard le Vendredi et le Samedi Soir

Aussi bon acheteur que bon joueur

LISEZ CE QUE DIT

Moïse Feldman

"DOC" GAUTREAU

"Doc" Gautreau

Moïse Feldman propriétaire du Syndicat St-Henri dit que Doc Gautreau, l'étoile du second but et un des plus populaires joueurs de son club est, dans son opinion un de ceux qui ont placé Montréal au rang qu'il occupe aujourd'hui.

Cher M. Feldman

Mon "ensemble sport" qui sort de votre grand magasin a été un véritable "HIT" chez mes camarades. J'en suis aussi content que j'ai de plaisir quand je réussis un "HOME RUN".

Bien à vous.

Walter P. Gautreau

DIMANCHE au **STADE**

M. Feldman présentera à "Doc" un magnifique ensemble SPORT juste avant la partie Toronto-Montréal

SYNDICAT **$5** ST-HENRI

Description de l'ensemble "Doc" GAUTREAU, c'est ainsi qu'à l'avenir nous désignerons cet ensemble qui comprend .....

L'ensemble se compose comme suit: Complet 4-pièces (comprenant veston, gilet, pantalon et Plus Fours) 1 pre souliers de sport (2 nuances), Chemise "Country Club" Cravate, Ceinture, Bas Golf et chaussettes, Casquette, Costume de bain, Paletot Trench, Portefeuille Gratis—le tout pour **$54.50**

Le solde par petits versements hebdomadaires ou mensuels. Pas d'intérêt.

SYNDICAT St-HENRI

3619 NOTRE-DAME OUEST

2 rues à l'ouest d'Atwater. Tél. Wilbank 3151

COUPONS

Préiaris convenables pour chaque pièce de la maison. Choix de carpettes. Toutes grandeurs. Prix attrayants.

Tél. AMherst 8810

L. P. Fontaine

723 Mont-Royal E.

1963 Ontario E.

Précis du travail accompli durant la session qui vient de se clore, dans la capitale

Le gouvernement s'occupera maintenant de préparer la prochaine conférence impériale. — Les importantes nominations que l'on devra faire. — Les vacances à remplir.

LES SECOURS DIRECTS

(Du correspondant de la PRESSE)

Ottawa, Ont., 27. — La session fédérale, prorogée hier, la troisième du 17e parlement, a été particulièrement active. La discussion sur l'adresse en réponse au discours du trône a été beaucoup plus courte que d'habitude, ne durant que deux jours. Mais cette économie de temps ne profita guère au gouvernement, car il eut à subir un rude assaut, de la part de l'opposition, qui analysa et critiqua le bill de secours aux chômeurs et aux agriculteurs pendant quatre semaines. Le blanc-seing demandé par le gouvernement fut prolongé jusqu'au 1er mai, alors qu'il fut remplacé par une autre loi n'accordant que des secours directs.

La loi du bâillon qui avait été laissée en suspens pendant quelques années, depuis 1921, fut remise en vigueur par le gouvernement, pour faire prolonger de deux mois la loi du chômage de 1931.

Le Parlement, agissant d'après un rapport d'un comité spécial de la Chambre des communes, présidé par l'hon. Dr Raymond Morand, a décidé de lancer le gouvernement dans l'exploitation nationale de la radiodiffusion.

A la suite d'une conférence des représentants de l'industrie laitière avec le gouvernement fédéral, l'hon. Robert Weir a annoncé qu'une campagne éducationnelle sera lancée dans tout le pays, dans l'intérêt du développement de cette branche importante de l'agriculture.

La conférence économique

Une somme de $350,000 a été accordée pour défrayer les dépenses de la conférence économique impériale qui se réunira à Ottawa, le 21 juillet prochain.

Le comité du Canadien National a soumis un rapport d'une grande importance, suggérant plusieurs sources d'économie pour le réseau ferroviaire de l'Etat. Ce rapport a été adopté.

De nouvelles taxes ont été imposées et on a aussi réduit l'exemption de l'impôt sur le revenu. La taxe de vente a été considérablement augmentée. Le gouvernement espère augmenter son revenu de $55,000,000, au moyen des nouvelles taxes.

Le gouvernement a reçu l'autorisation de défendre l'exportation de l'or. Des changements importants ont été faits, à la loi du service civil, et le gouvernement a reçu l'autorisation de changer les trois commissaires actuels.

Une réduction de dix pour cent a été faite, dans le traitement de tous les fonctionnaires publics, un impôt spécial de dix pour cent sera exigé des juges.

Une nouvelle loi des assurances a été passée, de même que des amendements ont été faits à la loi de la faillite. A l'avenir les cultivateurs de la province de Québec seront soustraits de l'application de cette loi.

Le Parlement a reçu le rapport de sir Alexander Gibb, d'Angleterre, faisant des recommandations importantes pour l'amélioration des ports maritimes du Canada, mais la législation qui doit y donner effet ne sera présentée qu'à la prochaine session.

Le nouveau traité de commerce avec la Nouvelle-Zélande a été ratifié, plusieurs autres mesures ont aussi été approuvées.

Une importante enquête a été faite, dans les prix de la gazoline au Canada, et l'affaire de la Beauharnois reste au nombre des plus importantes examinées pendant la session qui vient de se terminer.

Les vacances à remplir

A la prorogation, il y avait deux vacances aux Communes, créés par la mort de M. Clément Robitaille et la démission de l'hon. G.-B. Jones. Au Sénat, il y a trois vacances à remplir. Actuellement le gouvernement a une majorité de 3, à la Chambre haute, soit 48 sénateurs conservateurs et 45 libéraux. A la Chambre des communes, il y a 137 députés conservateurs, sur un total de 243, en ne comptant pas les deux vacances.

Le dernier chèque émis aux députés, à leur départ d'Ottawa, était de $1680. La balance due sur leur indemnité de $3,600, déduction faite du 10 pour cent payé, comme les fonctionnaires publics.

Maintenant que les ministres ne seront plus occupés au travail de la session, le gouvernement s'occupera sans retard des préparatifs de la conférence impériale, et le départ de la députation ne signifie pas que l'activité cesse dans les cercles officiels de la capitale.

Bientôt, le gouvernement devra faire de nombreuses nominations de grande importance, entre autres les suivantes: un lieutenant gouverneur dans l'Ontario, trois membres de la commission de radiodiffusion, trois membres de la commission du tarif, un bibliothécaire du Parlement, deux sous-ministres (finances et marine), trois membres de la commission du service civil, et les membres de la commission qui examinera le problème de la mise en vente des produits agricoles.

Pour la guérison de la pneumonie

Toronto, 27. — L'Association canadienne de l'hygiène publique, qui tient son congrès annuel ici, a prôné hier comme étant une découverte très importante, celle faite récemment dans les laboratoires Connaught d'une méthode rapide d'analyse des différentes sortes de pneumonie, ce qui permet l'injection du sérum le plus apte à empêcher l'aggravation de la maladie.

C'est le Dr M.-M. Brown, directeur des laboratoires Connaught, qui annonça la découverte à ses collègues qui déclarent que la solution du problème de la pneumonie a été trouvée, car jusqu'à maintenant les médecins étaient toujours perplexes sur le genre de sérum qu'ils devaient injecter.

Une sixième victime

Hawkesbury, Ont., 27. — Rolland Ouimet, 14 ans, de la Chute à Blondeau, qui était au nombre des cinq personnes qui furent blessées, le jour de la fête de l'Empire, alors qu'un arbre s'abattit sur le camion dans lequel ils se trouvaient, est mort à minuit et demi la nuit dernière, à l'hôpital Notre-Dame. Il est la sixième victime du terrible accident. Le jeune Ouimet souffrait d'une fracture du crâne. Les funérailles des cinq premiers morts ont eu lieu ce matin.

Un service impérial

Vancouver, 27. — B.-C. Nicholas, éditeur du "Times" de Victoria, croit que la conférence de la presse impériale en 1935 en Afrique du sud pourrait sanctionner l'organisation d'un service de nouvelles impérial qui contribuerait à unir plus étroitement le Commonwealth britannique des nations.

LA NAVIGATION

Capitaine sévèrement réprimandé

L'échouement du "Cymbeline" dû à la négligence, dit la Cour des naufrages.

MUSIQUE FRANÇAISE

Le capitaine Robert-C. Stonehouse, commandant du "Cymbeline", navire-citerne qui s'est échoué, le 27 avril dernier, près de l'Ile d'Anticosti, a été sévèrement réprimandé et averti par le capitaine L.-A. Demers, président de la Cour des naufrages du Dominion dans un jugement qu'il vient de rendre. La Cour avait tout d'abord pensé à lui retirer son certificat de capitaine, mais en raison de la relation franche des faits et de l'admission de son erreur, elle a usé de clémence. Le troisième officier, William Davis, a été censuré et réprimandé pour avoir omis d'inscrire dans son livre de bord le fait le plus important — le point de départ et la manière dont il avait été obtenu. Le deuxième officier, Thomas Brown, a été exonéré.

Dans le jugement du capitaine Demers, la Cour dit qu'après avoir analysé avec soin les témoignages, elle est d'opinion et trouve que le capitaine Robert-Cleet Stonehouse a manqué d'observer la règle la plus élémentaire de prudence en ne s'assurant pas du point positif de départ alors que la chose lui était fort possible.

En conséquence et pour d'autres raisons, le capitaine Demers a rendu le jugement tel que dit ci-haut.

Navire de l'amirauté

Une nouvelle page vient d'être écrite dans l'histoire de la marine britannique par le nolisement de l'amirauté britannique par la Sun Oil Company, Limited, de l'auxiliaire de la flotte royale, le "Hickorol", pour transporter de l'essence entre Montréal et Toronto et Montréal et Sydney, Bridgewater et Port-Williams, Nouvelle-Ecosse. Bien que des navires-citernes de l'amirauté aient déjà été nolisés par des compagnies d'huile le long de la côte britannique, c'est la première fois que l'on en nolise un avec l'équipement et l'équipage d'outre-mer. Le "Hickorol" a été construit en 1918 et fit du service vers la fin de la grande guerre comme auxiliaire de la flotte royale. Il jauge 1,174 tonnes et peut recevoir 280,000 gallons d'essence, mesure impériale.

Le "Hickorol" effectuera près de vingt voyages au cours de la saison, neuf en Nouvelle-Ecosse et la balance à Toronto. Il est sous le commandement du capitaine D.-R. McCutchan.

A la recherche de musique

A la recherche de musique de France pour la prochaine saison de l'Orchestre symphonique de Montréal, M. Douglas Clarke, président honoraire et conducteur de l'orchestre et principal de la faculté de musique à l'université McGill, s'est embarqué pour le Havre, hier, à bord du "Montclare", Pacifique Canadien. "J'espère rapporter un très grand choix de musique française", a déclaré le professeur Clarke avant son départ. Le programme de la prochaine saison, ajouta-t-il, est à s'élaborer remarquablement bien et nul doute que l'orchestre donnera les meilleurs concerts encore entendus.

M. Clarke conclut en disant qu'il y avait à Montréal près de 500 musiciens sans travail, mais que ces derniers trouveraient assurément de l'emploi au cours de l'été.

Son premier voyage

Québec, 27—Atteignant l'île aux Grues juste à temps pour profiter de la marée, l' "Empress of Britain" qui passait à la Pointe-au-Père à 10 heures, hier matin, a accosté à son quai dans le port de Québec, à 7 heures 15, hier soir, soit trois heures avant l'heure préalablement annoncée par les bureaux de la Canadian Pacific Steamships.

Des milliers de personnes étaient réunies sur les nouveaux quais de la commission du port, à l'Anse-au-Foulon pour voir arriver l' "Empress of Britain" qui en est à son premier voyage ici cette année. C'est encore le commodore R.-G. Latta qui dirige cette année, l' "Empress of Britain".

MOUVEMENT DES PAQUEBOTS

L'"Athenia", ligne Anchor-Donaldson, de Glasgow, le 26, à Montréal, dimanche; l'"Aurania", ligne Cunard, de Southampton, le 20, à Montréal, dimanche; le "Duchess of Atholl", Pacifique Canadien, de Liverpool, le 20, à Montréal, demain; l'"Ausonia", ligne Cunard, de Montréal, le 20, à Plymouth, aujourd'hui; le "Duchess of York", Pacifique Canadien, de Montréal, le 30, à Liverpool, demain; le "Letitia", ligne Anchor-Donaldson, de Montréal, le 21, à Glasgow, dimanche; le "Lady Somers", Canadian National Steamships, de la Jamaïque, le 19, à Montréal, lundi; le "Lady Rodney", Canadian National Steamships, de Montréal, le 10, à la Jamaïque, lundi, et le "Lady Hawkins", Canadian National Steamships, de Halifax, le 17, à Demerara, mercredi.

La célébration de la fête de Dollard

(Du correspondant de la PRESSE)

Valleyfield, 27. — Mercredi soir, on a célébré la fête de Dollard dans la salle du soubassement de l'église du Sacré-Coeur. Il y eut dévoilement du buste de Dollard au son des clairons et tableau vivant représentant le combat du Long-Sault. Le maire Philorum Billette et Mme la mairesse ainsi que les échevins assistaient a la manifestation. M. Georges Poirier souhaita la bienvenue à tous, et rappela les leçons de courage et de fierté qui se dégagent de cette fête. La musique fut faite par l'orchestre Hanley. La manifestation était sous la direction de M. Gonzague Leduc. La soirée se termina par le chant "O Canada".

A Sherbrooke

(Du correspondant de la PRESSE)

Sherbrooke, 27.—La fête de Dollard, organisée cette année, par le Cercle S.-Charles de l'A.C.J.C. a été célébrée avec succès au Séminaire. Il y eut cérémonie religieuse, parades de cadets et amusements divers.

A Thetford Mines,

(Du correspondant de la PRESSE)

Thetford Mines, 27. — La fête de Dollard a été célébrée avec éclat à Thetford. Le matin, une messe solennelle fut célébrée dans l'église de S.-Alphonse par l'abbé Philibert Cloutier assisté des abbés Henri Paquet et Horace Morin, comme diacre et sous-diacre. Le chant fut fait par la chorale du collège De La Salle. Touchait l'orgue, Mme J.-P. Lafontaine. Le sermon de circonstance fut donné par l'abbé Charles Malouin. Durant l'après-midi il y eut salut du S. Sacrement, sermon par l'abbe Pierre Gravel.

Une causerie fut donnée à l'Oeuvre de la Jeunesse, à 8h. 30 p.m. par M Elphège Bois, professeur à l'Université Laval. Le conférencier fut présenté par M. Léo Marcoux et remercié par l'avocat Drolet. M. Adams chanta un chant de circonstance.

A Sorel

(Du correspondant de la PRESSE)

Sorel, 27. — L'Académie du Sacré-Coeur a célébré la fête de Dollard. Les cérémonies commencèrent à 7 heures du matin par la messe et la communion générale. Il y eut ensuite réunion dans la salle de réception où le professeur Léon de Kesteller donna un récital de piano. Le frère Philogone, supérieur, expliqua "Les leçons du Long-Sault"; l'histoire de Dollard fut racontée par le frère Baldomir; le frère Paulien développa la devise de l'institution "Jusqu'au bout", et le frère Côme prononça une allocution patriotique. Des sonnets furent récités par MM. J.-L. Lambert, B. Cournoyer, M.-H. Champagne et C.-H. Lamontagne, puis on fit l'Appel des Héros, suivi du "O Canada".

Dans l'après-midi, il y eut courses, sauts, partie de balle au camp, etc.

Le soir, la fanfare A.S.C. parada dans les rues de la ville et alla saluer Mgr P.-S. Desranleau, curé de Saint-Pierre, l'abbé J.-M.-H. Phaneuf, curé de Notre-Dame, le maire J.-W. Robidoux et M. J.-C.-A. Turcotte, M.P.P. La fête se termina par un grand concert au square Royal.

L'hon. G.-D. Robertson est de retour au pays

(Du correspondant de la PRESSE)

Québec, 27. — L'hon. sénateur G.-D. Robertson, ancien ministre du travail dans le gouvernement Bennett, qui présida la récente conférence internationale du travail à Genève, est arrivé hier soir à bord de l'"Empress of Britain". L'hon. M. Robertson a déclaré aux journalistes que sa santé était beaucoup meilleure, depuis quelques semaines, et qu'il espérait pouvoir se remettre complètement d'ici quelques jours.

"Dites bien à tous mes compatriotes du Canada comme je suis heureux d'être de retour au pays, dit-il aux journalistes. Je n'ai pas de déclaration officielle à faire, pour le moment, sinon que les travaux de la conférence donneront, du moins c'est mon opinion, des résultats pratiques."

L'hon. M. Robertson, qui était accompagné de Mme Robertson, est parti pour Ottawa hier soir, dans le wagon particulier de sir George Perley.

Duval, coupable d'avoir obtenu de l'argent avec des chèques contrefaits

Joseph Duval a subi son procès, hier après-midi devant le juge Gustave Marin, sous l'accusation d'avoir obtenu $66.15 sous de fausses représentations à l'aide de chèques contrefaits du Canadien National. Il a été trouvé coupable et recevra sa sentence le 9 juin prochain, à la demande de la Couronne représentée par Me Robert Bourassa.

Duval a été témoin, pour la poursuite, mercredi dernier, à l'enquête préliminaire de Léonidas Demontigny sur qui pèse trois accusations du même genre de celle dont Duval a été trouvé coupable. Pour sa défense, Duval a déclaré au juge que Demontigny lui demanda d'aller présenter des chèques pour lui à la banque; il ne savait pas que ces chèques étaient contrefaits. Il admit cependant qu'il connaissait Demontigny depuis dix ans et qu'il avait déjà été témoin dans une cause de commerce illégal de liqueurs contre le même Demontigny. Outre Duval et Demontigny, il y a quatre autres individus impliqués dans cette circulation de chèques contrefaits d'une valeur totale d'environ $30,000. Tous ces chèques imitaient presque parfaitement les chèques de paye du C. N. R.

Médaille remise au R. P. Lejeune O. M. I., à Ottawa

Haute appréciation de la Société historique de Montréal. — Le travail couronné.

M. AEGIDIUS FAUTEUX

(Du correspondant de la PRESSE)

Ottawa, 27. — La Société historique de Montréal a honoré, hier soir, l'un des savants les plus estimés du Canada, le R. P. Louis Lejeune, O. M.I., d'Ottawa, en lui présentant la médaille vermeil de la société, pour le meilleur travail historique publié en français, sur le Canada, en 1931. La présentation a été faite par M. Aégidius Fauteux. M. Fulgence Charpentier, contrôleur municipal d'Ottawa, présidait la cérémonie, qui était sous les auspices de la Société des conférences de l'université d'Ottawa.

Le R. P. Lejeune est l'auteur de plusieurs ouvrages d'histoire, dont le dernier est un dictionnaire général du Canada français. M. Fauteux fit remarquer qu'ordinairement les cérémonies de ce genre ont lieu à Montréal, mais "lorsque le talent ne peut pas venir à nous, nous allons à lui".

Le R. P. Lejeune est le huitième sur la liste des décorés de la Société historique de Montréal. Les autres sont: l'hon. Thomas Chanais, feu Benjamin Suite, MM. Pierre-Georges Roy, Noël Fauteux, Olivier Maurault, P.S.S., Ed. Buron, de Paris, et Emile Lauvrière.

Parmi les personnes présentes, mentionnons S. Exc. Mgr Turquetil, O.M.I.; le R. P. Gilles Marchand, recteur de l'université d'Ottawa; l'hon. Pascal Poirier, doyen du Sénat; l'hon. juge Gonzalve Désaulniers, M. Victor Morin, de Montréal, le Dr Doughty, archiviste du Canada; M. l'abbé Lionel Groulx, de Montréal.

Dans sa réponse, le R. P. Lejeune a donné un aperçu de l'ouvrage qu'il vient de publier et qui représente 20 années de recherches, dans les archives du Canada.

La fin tragique de ce père de famille

Port Credit, 27. — M. Léo McGinn, 29 ans, de London, Ont., est mort, mais deux de ses enfants ont échappé au même sort à minuit, hier soir, alors que l'automobile dans lequel ils étaient a été frappé par un tramway sur la route à l'est d'ici.

Sa femme, Mme Rose McGinn, 25 ans, et un enfant, Ronald, 18 mois, étaient aussi dans l'auto. Elle sauta hors de la voiture quelques secondes avant l'accident avec l'enfant dans ses bras.

L'hon. M. Dupré est loué

Genève, 27. — Le comité chargé de tracer le plan des armements navals par la Conférence du désarmement et mis par elle sous la présidence de l'hon. Maurice Dupré, solliciteur général canadien, a terminé son travail. Il est le premier comité à présenter son rapport.

Sur la motion du vice-amiral A.-D.-P.-R. Pound, de la marine britannique, le comité a exprimé ses remerciements à l'hon. M. Dupré pour l'habileté avec laquelle il a dirigé les assemblées.

LE BAUME DE NOS MONTAGNES

Sapinol

Premier secours efficace dans les cas de rhume. Soulagement assuré en quelques instants. Le SAPINOL débarrasse les poumons de tout germe contagieux. En vente partout.—Bout. de 6 oz. 35c.

LASSE?

Essayez les LIFE SAVERS

Font disparaître cette sensation de lassitude..

PEP-O-MINT
WINT-O-GREEN
CL-O-VE
LIC-O-RICE
CINN-O-MON
VI-O-LET

FABRIQUÉS AU CANADA

À nos Annonceurs

Nous apprécions hautement votre coopération en nous faisant tenir votre copie d'annonce aussi longtemps que possible avant la date de publication. Ceci nous permettrait de vous donner un service entièrement satisfaisant

LA PRESSE

Votre Choix $1.00 PAR SEMAINE

Sans Intérêt

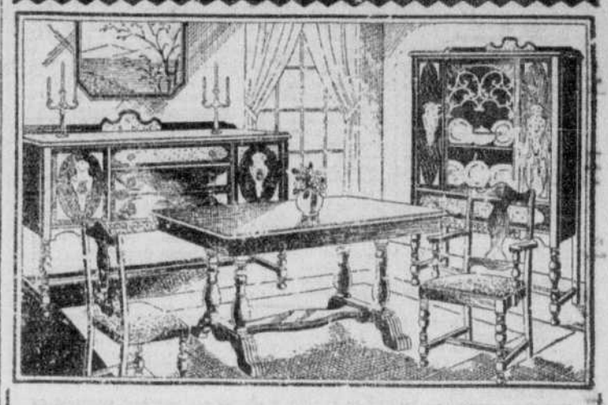

MOBILIERS DE SALLE A MANGER modernes, comprenant buffet, table, cabinet à porcelaine, six chaises. Prix antérieur $100. En vente à $59 — $5 comptant, Solde $1 par semaine

MOBILIERS DE SALLE A MANGER en noyer de belle qualité comprenant 9 morceaux, buffet, cabinet à porcelaine, table extension et 6 chaises. Prix antérieur $160. Réduits à $99 — $5 comptant, Solde 1.50 par semaine

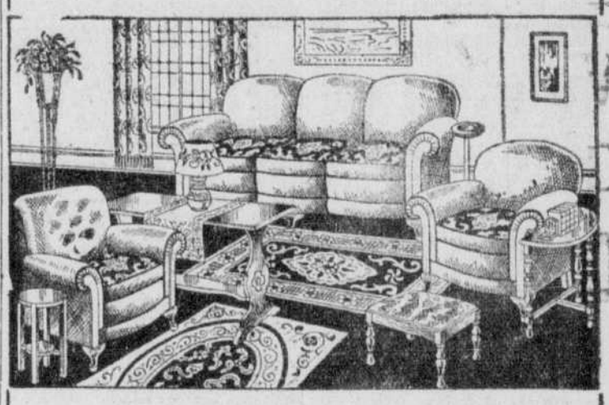

MOBILIERS CHESTERFIELD. Prix antérieur jusqu'à $89. En vente à $59 — $5 comptant, Solde $1 par semaine

MOBILIERS DE CHESTERFIELD. 3 morceaux, nouveaux modèles, recouverts de luxueux mohair, coussins reversibles. Prix antérieur $175. Réduits à $99 — $5 comptant, Solde 1.50 par semaine

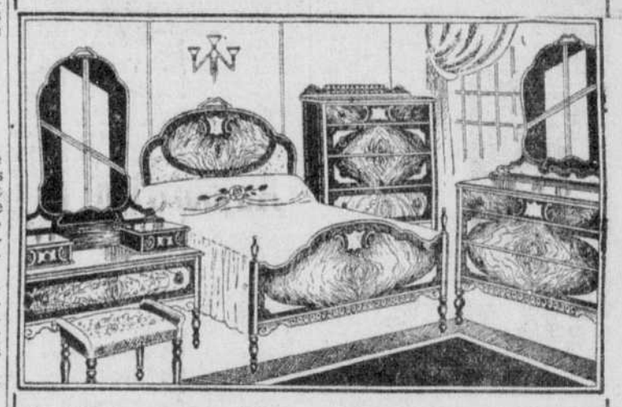

MOBILIERS DE CHAMBRE A COUCHER comprenant chiffonnier, bureau, vanity, lit et banc. — Prix antérieur $100. En vente à $79 — $5 comptant, Solde $1 par semaine

MOBILIERS DE CHAMBRE A COUCHER en noyer de belle qualité comprenant bureau, chiffonnier, bureau de toilette et couchette. Prix antérieur $160. Réduit à $99 — $5 comptant, Solde 1.50 par semaine

POELES A GAZ

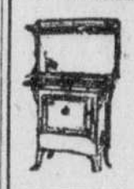

Seulement $22.50

Trois brûleurs, nacre émaillé, fourneau de bonne dimension, tablette en plus. Payable $1.00 par semaine.

Glacières en acier

VALEUR $24.00

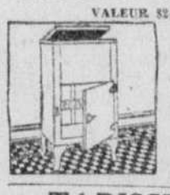

En acier de qualité supérieure, excellente isolation pour la conservation de la glace. Seulement $14. Payables $1 par semaine

Service à dîner de 106 morceaux, valant $25

A prix d'aubaine pour quelques jours seulement. $14. Payable $1 par semaine

TAPISSERIE

Assez pour une pièce. Valant $3.00

Magnifiques coloris. Aussi tuiles vernies pour cuisines. 89c seulement pour la quantité requise pour une pièce.

En vente à 1835, Sainte-Catherine Est.

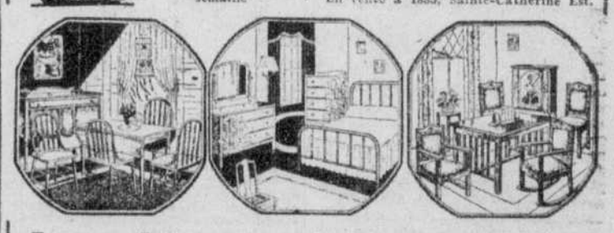

Ameublement de 3 pièces

Consistant en mobiliers de chambre à coucher, de salle à déjeuner et de boudoir. Le mobilier de chambre à coucher comprend: bureau, lit, sommier et matelas. Le mobilier de salle à déjeuner: buffet, table et quatre chaises. Le mobilier de boudoir: table, fauteuil, berceuse à bras, chaise berceuse, guéridon et appui-livres. Les trois pièces au prix remarquablement bas de seulement $79.

$5 comptant seulement, solde $1.00 par semaine

AMHERST FURNITURE CO.

1223, rue AMHERST — plus bas que Ste-Catherine

1835 S.-Catherine E. — entre l'Epinean et Cartier

LE PIANO LINDSAY

Qualité supérieure — Prix modéré

Modèle "S"

Format de petit appartement, caisse en acajou, cadre tout en fer, trois pédales, 7⅓ octaves, cordes croisées, gamme tricorde.

$325

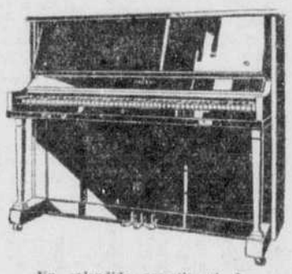

Facilités de paiement:

$10 comptant et $7 par mois

Un splendide assortiment de pianos pour pratiquer, entièrement réparés, marqués à partir de $25.

LINDSAY'S

C. W. LINDSAY & CO. LIMITED

PIANOS RADIOS ORGANS

8885 rue St-Hubert, près Bélanger

Siège social: 1112 rue Ste-Catherine Ouest (à l'ouest de Peel) MONTREAL

580 rue Ste-Catherine Est, angle St-Hubert

ET A NOS AUTRES SUCCURSALES

NOUS OFFRONS LE TOUT DERNIER MODELE CANADIEN à un Prix Réduit Surprenant

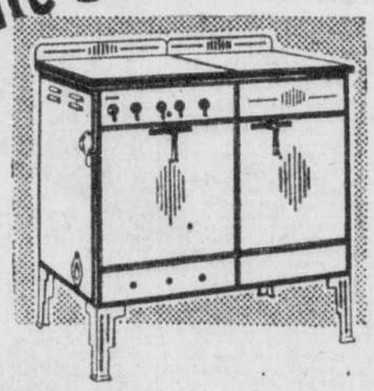

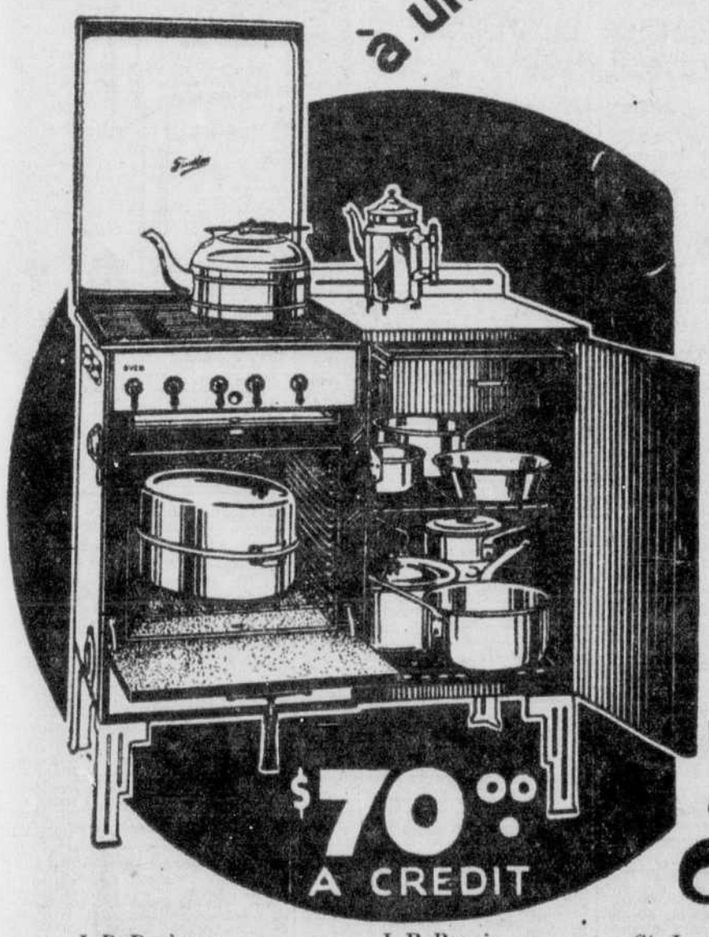

$70.00 A CREDIT

LE PRIX réduit surprenant du nouveau Fourneau à Gaz Buffet Findlay vous permet à VOUS aussi d'avoir une cuisine modernisée, plus spacieuse, plus commode, et belle comme un vivoir.

Voyez cette vaste armoire, si commode pour vos casseroles! Et puis vous avez aussi un tiroir pour vos ustensiles de cuisine. Voyez cette belle table! Combien commode pour la préparation des repas. Si facile à entretenir, et à si bonne hauteur pour travailler confortablement. Voyez le fourneau fermé. Vous pouvez aisément imaginer combien coquette deviendra votre cuisine: l'objet d'envie pour vos amies!

Le Fourneau à Gaz Buffet Findlay est le fourneau idéal par excellence de la cuisine moderne. Il épargne temps et travail. Superbement émaillé ivoire riche et vert.

Avant d'acheter un fourneau à gaz, n'omettez pas de voir ce fourneau remarquable ainsi que d'autres modèles Findlay plus luxueux.

FINDLAY BROS. CO. LIMITED
CARLETON PLACE, ONTARIO

Principaux Fabricants Canadiens d'Appareils de Chauffage et de Cuisine depuis plus de cinquante ans.

NOUVEAU FOURNEAU A GAZ BUFFET

Findlay's

G1-32F

J. P. Davignon, 4638 rue St-Denis, Tél. Har. 6987

W. Girard, 4469 rue Wellington, Verdun, Tél. York 2058

Lamarre Frères, 3721 rue Notre-Dame Ouest, Tél. Wil. 3232

J. B. Paquin, 1192 rue Maisonneuve, Tél. Cher. 1882

A. Cordeau, 3184 rue Ste-Catherine Est, Tél. Clair. 3660

The Robert Simpson Montreal Ltd, Tél. Pla. 7221

St. Lawrence Furniture Store Ltd, 3298 boulevard St-Laurent, Tél. Cres. 2930

J. O. Pilon, 1319 rue Ste-Catherine Est, Tél. Cher. 6532

P. T. Legaré Ltée, Toutes les succursales

O. Vezeau, 01364 rue Charlevoix, Tél. Wil. 8155

O. Vezeau, 01167 rue Charlevoix, Tél. Wil. 1727

J. O. Pilon, 5370 rue Ontario Est, Tél. Clair. 3585

CLASSIFICATION ET TARIF

Accord. de pianos	37	Calendriers	47	Machineries	87
Achats de créanc.	98	Camionnage	48	Mag. à louer	30
Acc. d'autos	79	Cartes postales	49	Maisons à louer	28
Adoption	38	Chambres à louer.	19	Maisons à vendre.	104
A échanger	94	Chambres dem.	20	Maisons dem.	31
Agences dem.	6	Chambres et pen.	21	Mais., magas. dem.	105
Agents demandés	5	Ch. et pens. dem.	22	Maisons dem.	103
A louer	15	Ch., pens. d'enf.	23	Mais. m. à louer	29
Ameublements	77	Ch., pens. d'été.	24	Manufact. à louer.	32
Animaux	69	Ch., pens. d'été d.	25	Matér. de cons.	83
Agences de Plac.	7 A	Chan. pour chan.	50	Mot. et Yachts	89
Appts à louer	15	Chevaux et voit.	81	Objets perdus.	62
Appts à vendre	100	Chiffeuses	11	Objets trouvés	63
Appts demandés	14	Collection	51	Occasions d'aff.	107
Appts m., à louer.	16	Comm. à vendre	82	Oeufs et volailles.	80
Argent à prêter	95	Cottages à louer	26	On dem. à acht.	68
Argent demandé.	97	Cottages à vend.	102	On dem. à louer	13
Argenterie, Nickel.	30	Cottages demand.	101	Pension, chasse	39
Art. de ménage	78	Cours, fem., filles.	10A	Peintures	90A
Articles de sport	76	Démolisseurs	52	Prod. de beauté	65A
Asnciés demand.	7	Disparus	54	Professeurs	91
Autos-Camions	72	Divers	55	Pos. dem. femme	2
Autos à louer	73	Echanges, divers	56	Pos. dem. homme	1
Autos à vendre	71	Ecoles de métiers.	9	Profession	114
Autos demandés	74	Eff. bur. et mag.	81	Prop. c. à vend.	108
Aux Malades	40	Elèves demand.	3	Radios	64
A vendre, divers	75	Electrolyse	57	Remboursage	65
A vend. ou échang.	95	Entrepreneurs.	53	Réglements dettes.	59
A vend. ou à louer	96	Emmagasinages.	58	Réparations	66
Aviation	41A	Fem., filles d.m.	10	Rés. d'été dem.	26
Avis de respons.	41	Fermes d'élevage	112A	Salle à louer	35
Bateaux et Engins	42A	Formation de soc.	59	Serv. domestique	12
Bicycles, Motoc.	79	Fourrures	84	Suggestions	74A
Bijouteries	42	Garages à louer.	27	Terrains à vendre.	110
Blanchissage	0	Gramophones	85	Terrains à louer.	109
Bois et charbon	80	Hom., garc. rem.	8	Terrains dem.	109
Boutons, plissage.	43	Hôp. de poupées	59A	Terres à vendre	112
Brevets	44	Hôpitaux privés	60	Terres à louer	111
Broderies	78A	Hôtels et Voyag.	60A	Terres demandées.	111
Buanderies	45	Informations	61	Transports	67
Bureaux à louer	18	Inst. de musique	86	Vêtements	92
Cadres et Miroirs.	46	Leçons demand.	4		

FIANCAILLES, NAISSANCES PROCHAINES MARIAGES, REMERCIEMENTS, INHUMATIONS, SERVICES ANNIVERSAIRES, IN MEMORIAM — 3 centins par mot avec minimum de $1.00 par insertion.

AVIS DE DECES, 2 centins par mot avec minimum de 50c par insertion.

EMPLOIS DEMANDES, 3 centins par mot avec minimum de 30c ou 10 mots par insertion.

TOUTES AUTRES ANNONCES CLASSEES, 3 centins par mot avec minimum de 45c et de quinze mots par insertion.

EN-TETES EN NOIR, $1.00 par insertion pour une ligne en caractère gothique 9 points (24 points à la ligne). L'annonce elle-même 3 centins du mot.

Le tarif n'est que pour du comptant.

Montréal, 30 juin 1928, la "Presse".

DEMANDES

0 BLANCHISSAGE, MENAGE, ETC.

A BAS PRIX, blanchissage, tapissage, 2.00 appartement, imitation, peinture. Gosselin. CAL. 0939J. 0—

A BAS PRIX, blanchissage, tapissage, peinture, ouvrage garanti. Dollard 8022. 0—186-2

A BAS prix, menuisier en réparations générales, peinture, etc. Camion au service. E.A. 1861, Hénault. 0—186-3

APPELEZ MArquette 9018, M. Geoffrion — Blanchissage, tapissage, peinture, ouvrage garanti. 0—186-3

BON peintre de maison, tapissage 2.00 l'appartement, plafond lavé et blanchi 1.50, heure ou contrat, CHerrier 9139. Savard. 0—

FAITES faire vos travaux peinture, réparations générales par homme compétent, a bas prix. HY. 0207. 0—188-2

PEINTRE blanchisseur, tapisseur, ouvrage garanti, intérieur et extérieur, réparage. HArcour 2170. 0—

PEINTURE blanchissage, tapissage, 2.25 l'appartement. CH. 3449. 9—188-2

PLATRIER demande réparations de tous genres, plastrage, blanchissage, ciment, aussi peinture et tapissage, très bon marché. S'ad 7534 Boyer. CAl. 84521. 0—124-6

1 POSITION DEMANDEE HOM.

APPELEZ Calumet 1798, entrepreneur général pour réparations menuiserie, peinture, ciment, heure et contrat. Satisfaction garantie. 1—187-3

AUX curés anglais, français, couple demande position d'organiste et maître de chapelle. Tenor soliste. Avec références. Se déplacera avec perspective d'emploi pour mari. Comptable. Ecrire Cartier 258, La Presse. Merci. 1—188-2

BOULANGER, 20 ans d'expérience, demande position, campagne préférée; bonnes références. E. Léger, 1870 Poupart. 1—

CHAUFFEUR de chaudières d'expérience, bonnes références. FRont. 9018. 1—

CHAUFFEUR sept ans d'expérience demande position char privé ou camion. FRontenac 6786. 1—188-2

CHAUFFEUR mécanicien, 10 ans expérience qui désire position sur camion, char privé ou garage. Appeles CR. 9018. 1—188-2

2 CHAUFFEURS d'expérience désirent position, références exigées, appelez Atlantic 1306, M. John.

COUPLE demande ouvrage comme concierge. Homme peintre, ouvrage général, expérience, références, 544 Sherbrooke Est. La.rc. 6880. 1—

BOULANGER demande emploi, sobre, honnête, 12 ans d'expérience. S'ad. J. Lemaire, St-Liguori, Laprairie, Qué. 1—185-4

DEMANDE ouvrage de plomberie à la journée ou au contrat, travail garanti, licence. S'adresser 7805 De Gaspé, CAl. 2834W 1—

DESIRE emploi comme gardien, références. 1177, rue Wolfe. 1—188-2

HOMME avec bonnes références, les 2 langues, désire position, gardien, détective privé ou voyageur de commerce avec salaire. Tel. CHerrier 6467. 1—

JEUNE HOMME bilingue désire position comme comptable. Samedi, CAl. 2531. 1—

JEUNE HOMME connaissant ouvrage de ferme demande position. CAlumet 1789. S'ad. 1251 St-Zotique.

JEUNE HOMME de 24 ans, chauffeur d'expérience, très sobre, s'engagerait pour $5 par semaine nourri. Ecrire Robert Tropolier, St-Michel, P. Québec. 1—

JEUNE HOMME bilingue, désire position, comme comptable, FRontenac 0096. 1—

JEUNE homme, 24 ans, sérieux, diplômé anglais et français, cinq années d'expérience dans le commerce de chaussures demande position comme commis. Adresser à C. V., 2056 Cartier. 1—

JEUNE homme 4 ans expérience ouvrage général bureau, désire position Amh 6531. 1—186-2

PLATRIER pour toutes sortes de réparations, plâtre 50 heure ou contrat. FR. 8164. 1—

PLOMBIER d'expérience demande position, bon pour réparations toutes sortes. Tél. BElair 2447. 1—

PLOMBIER, steamfitter, désire ouvrage général. BElair 3893, soir HArbour 6602. 1—188-2

REPARAGE général, s'adresser 7511 Chateaubriand. CR. 5449. 1—188-2

TOUT ouvrage de peinture, décoration, enseignes, tous genres. Appelez AMherst 3861. 1—

2 POSITION DEMANDEE FEM.

BONNE femme désire position pour tenir maison pour veuf avec enfant. Adresser 10628, Bruxelle, Montreal-Nord. DUpont 1728. 2—

COUTURIERE expérimentée, 1.00, domicile ou chez moi. CHer. 8314. 2—

CUISINIERE avec expérience et références, demande position pour la ville ou campagne. S'adresser en haut 1205 Labelle. 2—187-2

DAME moyen âge demande position dans maison pension ou privée. FR. 6259. 2—

DAME garde-malade, excellentes références, prendrais cas immédiatement. CHerrier 8229. 2—25,27,28

FEMME demande demi-journée, couture à domicile, bonnes références. Marquette 1044. 2—

FEMME de journée avec références, désire position. Mme Pierre, HAr. 4753. 2—

FEMME de journée pour le ménage. CA. 3413F. 2—

FILLE honnête désire position dans maison privée, sachant faire cuisine, références. CLairval 3568 M. 2—

FILLE de campagne demande position maison privée, références, coucher chez elle préféré. 409 Mayor. PLateau 6886. 2—

FILLE sérieuse, désire ouvrage à la semaine, couchera ou dehors. FRon. 6861. 2—

GARDE-MALADE graduée, références, prendrait cas immédiatement. LA. 5322. 2—

GARDE-malade recommandée, cas maternité ou autres. Prix modéré. DOll. 1035. 2—

PREMIERE cuisinière expérimentée, références pour hôtel ou maison privée, ville ou campagne. S'adresser 3me étage, 1218 Notre-Dame de Lourdes. 2—

STENOGRAPHE bilingue, jeune fille, expérimentée, références, salaire modéré. DO. 9028. 2—187-2

VEUVE désire position dans maison privée. S'adresser 1565 Champlain. 2—

3 ELEVES DEMANDES

A BAS les sténographies impraticables, apprenez de l'auteur même, en trois mois, l'incomparable sténographie bilingue Perrault Duployé. Cours à l'Institut ou par correspondance. 229 Sténographes, Canada Building. 3—183-26

Sténographie Perrault, 3 Ouest, Avenue des Pins, Montréal. PLateau 2660. Prospectus. 3—69-N.O.

COLLEGE Commercial Elite, 3615 St-Denis HArbour 2628. Anglais, sténographie, comptabilité. Aussi télégraphie commerciale et chemin de fer. Cours individuels, jour et soir. Prospectus gratuit 3—183-26

PROFESSEUR René Savoie, I.C., I.E., B.A., B.S.A., brevets cours classique, commercial. 1448 Ouest Sherbrooke. PLateau 6717. 3—72-1,m,M,j,v.

5 AGENTS DEMANDES

A CEUX qui veulent gagner salaire approximatif de 30.00 hebdomadairement en vendant à domicile, des produits d'hygiène et sûreté, proposition strictement honnête, ceux possédant licence seulement. Ecrire 9139 Blvd St-Joseph Est. 5—

5 AGENTS DEMANDES

AGENTS demandés pour toutes parties du Canada, article déjà sur marché, échantillons 10 sous. Profit 125%. V. Benoit, 6237 Henri Ave, Rosemont, Montréal. 5—187-3

BROWN & BIGELOW, créateurs de calendriers, mode, directe, nouveautés pour publicité, cartes de souhaits et articles de publicité en cuir, pour la première fois en douze ans, ont besoin de trois ou quatre vendeurs pour couvrir Québec, à l'exception de Montréal. Il se peut que cette occasion ne se présente jamais avant plusieurs ans. Ecrire donnant détails complets touchant expérience et territoire désiré à Brown & Bigelow Limited, 340, rue Adelaide ouest, Toronto. 5—27,30 h

PRENDRE durant ses loisirs des commandes de charbon. F. Chamberland, 4488 Parthenais. 5—

7 ASSOCIES DEMANDES

ASSOCIE avec 2000.00 fera moitié, bureau affaires moitié, valeur réelle. Plage moderne, immédiatement. 8332 St-Denis, Montréal. 7—188-2

ASSOCIE demandé avec 500.00, ouvrage facile, bénéfice environ 50.00 à 75.00 par semaine. Casier 262 La Presse. 7—187-2

8 HOMMES, GARÇONS, DEM.

AGENTS pour Montréal, villes et villages de la province demandés, lignes intéressantes. Ecrire Casier 289, La Presse. 8—188-2

BARBIER demandé tous les vendredis et samedis, 5017 St-Denis, PLat. 0903. 8—

BARBIER d'expérience demandé, position permanente. Aussi nous enseignons la coiffure. 1634 Ontario Est. 8—

BARBIER demandé. S'adresser à E. Latendresse, St-Vincent de Paul. Tél. 75. 8—

BON BARBIER demandé. S'ad. L. Vincent, 161 St-Jean, Longueuil. Tél. 420-F. 8—

BON BARBIER demandé, 2817 Ontario est, FRontenac 0131. 8—

BON barbier demandé immédiatement, avec outils. 1415 Orléans. 8—

CHARPENTIERS MENUISIERS

demandés, vendredi soir le 27 mai, au No 1651 rue Létourneux, pour affaires importantes les concernant. 8—187-2 F

COMMIS pharmacien, 3 à 4 ans d'expérience, pour service libre, très bonnes références requises. CAlumet 7555. 8—

COMPTABLE demandé. Jeune homme, système d'entrée double, capable de faire la balance de vérification mensuelle. Les deux langues nécessaires. Ecrire mentionnant âge, références et salaire requis à case 287 la Presse. 8—188-2

COUPEURS expérimentés dans les vêtements pour hommes et garçonnets. Bon salaire. Ecrire aux dames. Expérience requise. Taffeti Ltd. 460 Ste-Catherine O. 10—

PREMIERES opératrices et presseuses expérimentées dans les vêtements pour hommes. S'ad. 460 Ste-Catherine O., chambre 900. 10—

VENDEUSES demandées pour comptoir de pop-corn, bonne apparence travail supplémentaire pour vendredi et samedi. 6584 St-Hubert. 10—187-3

10A COURS, FEMMES, FILLES

11 COIFFEUSES

A BAS PRIX. Académie coiffure, cours complet, 15.00, diplôme garanti, position, termes faciles. Jour, soir. Coiffure gratis 2005 Chambly, près Ontario, Clairval 3122 11—119-N.O.

A BAS Petit Salaire. Prix spécial coiffure, culture de beauté, enseignées par experts. Salon Marvel, 6 Ste-Catherine Est. 11—184-6

COIFFEUSE d'expérience connaissant la mise en pli. Adresse: Salon Old Colony, 1249 Dorchester ouest. 11—

COIFFEUSE d'expérience dans ondulation à l'eau. S'ad. immédiatement à CRescent 6529. 11—

COURS coiffure, salaire en apprenant; coiffure gratis. Salon Vivani, 74 Ste-Catherine Ouest, près théâtre des Arts. 11—51-306

COURS complet enseigne 8 jours. Marcel, komol, teinture à l'eau, position, faisons permanent, crocuignol. Harbour 4745. 11—187-2

PERMANENT "Multy Triomphe" premier grend prix aux expositions New York, fait par expert, réduit 3.50. Wil. 2464. 11—

TRENTE poêles "Nestle" aspirale, parfaite condition, à sacrifier. Salon Paulette, 6559 St-Hubert, CRescent 3233. 11—20,21,24,27

12 SERVICE DOMESTIQUE

FEMME ou veuve sans famille, 20.00 mois. CR. 4019. 5339 Hutchison. 12—

FILLE demandée pour travailler dans maison privée et restaurant, avec références. S'ad 10460 Notre-Dame est. 12—

JEUNE fille demandée pour aider au ménage. 2.00 par semaine, 509 rue Cathédrale. 12—

JEUNE FILLE demandée, pour ouvrage de maison. S'ad. à 7540 rue De Gaspé. 12—

ON DEMANDE une fille générale, sachant faire la cuisine, avec références. S'adresser à 671 Avenue Rockland, Outremont. Atlantic 1784. 12—

SERVANTE générale demandée dans famille anglaise, bon chez-soi, salaire $15.00. S'adresser entre 7 et 9 p.m., 184, Côte Saint-Antoine, Westmount. 12—

SERVANTE générale demandée, références exigées, devra coucher chez elle. S'ad. 7221 St-Denis. 12—

SERVANTE demandée pour maison privée, fille de campagne avec références préférée. 5329 Park Ave. 12—188-2

SERVANTE générale pour Saint-Hilaire, sachant faire cuisine, un enfant. Références exigées. S'adresser 2529 Chemin Sainte-Catherine. 12—

SERVANTE générale demandée. S'adresser 7610, Des Ecores. 12—

SERVANTE Bonne personne sachant faire cuisine de famille, références exigées. S'adresser 487 Claremont, Westmount. 12—187-2

A LOUER

15 APPARTEMENTS A LOUER

A PRIX SPECIAUX

661 Ave Querbes. — A louer immédiatement, appartements de 8-9 pièces, grandes chambres, toutes commodités, y compris frigidaire et service du concierge. S'ad. au concierge ou Tél. MArq. 8639.

5880 rue Hutchison. — Bel appartement de 6 pièces à prix réduit. Chauffage à l'huile et frigidaire. Tél. MArq. 3639. 15—188-2 hF

APPARTEMENTS 5 et 6 pièces, chauffés, confort moderne, prix raisonnable. S'adresser 3483 avenue Laval, coin carré Saint-Louis. Tél. LAnc. 8054. 15—

CARRE ST-LOUIS 287, site idéal, appartements, quatre et cinq pièces, modernes, chauffées eau chaude et douche à l'année, poêle à gaz, glacier. Très propre. Prix réduit. S'adresser concierge. HA. 6574. 15—188-2

GRANDE CHAMBRE propre pour monsieur, seul logataire, maison moderne, chez dame seule. 1270 Boul. St-Joseph Est. Appt. 4. 15—

J.-T.-Z. PATENAUDE

Bureau: 5040 Avenue du Parc. Tél. DOllard 4545, le soir, DOllard 6968. Appartements modernes, toutes parties de la ville, $30.00 et plus. 15—167-25 h F

MILGROVE

4556 Ste-Catherine Ouest, 4 chambres, cuisine, bain, frigidaire, concierge, très moderne. 15—183-2 F

MONT-ROYAL 825, près St-Hubert, 4 apts modernes, 12.00 semaine, possession immédiate. Amherst 5194. 15—

16 APPTS MEUBLES A LOUER

APPARTEMENTS Castle, 3249 ave du Parc, une et deux chambres meublées, gaz, lumière, bain inclus. 16—91-N.O.

APPTS meublés à louer, très bon marché. S'adresser 1039 St-Hubert. Tél. Bel. 2333. 16—188-2

APPARTEMENTS Theresa, chauffé, meublé ou non, incinérateur, concierge, eau chaude. 4238 St-Denis, près Rachel. BElair 1661. 16—

APPARTEMENT meublé, près de la gare, chauffé, éclairé, poêle à gaz. S'ad. 1129 Union. 16—

APPARTEMENTS LAFAYETTE

Une et deux pièces meublées, frigidaire, cuisine, bain, service du concierge. 2000 McGill College. 16—25, 27, 28 F

BOUL. S.-JOSEPH E. 400, jolis appartements 1 pièce, gaz, éclairage payés, concierge. Plateau 0052. 16—

CHEMIN Côte-des-Neiges, 5595, 4 appartements, bien meublés, radio, frigidaire, lavage, eau chaude, prix d'occasion. El.wood 2891. 16—182-2

DE BULLION 3480 près Sherbrooke, petits appts meublés neufs, célibataire ou couple sans enfants, moderne, chauffé, taxes payées, eau chaude, loyer 20.00 à 25.00. Canadien préféré, 2 à 7. CL. 6358w. 16—188-2

LAVAL 3644 un appt meublé ou non face Carré St-Louis, bon marché. Lancaster 0518. 16—188-2

MENTANA 1688, 1 et 2 pièces, cuisinette, gaz, électricité, téléphone gratis, 4.00 à 8.00 semaine. 16—188-2

MENTANA 4509, appt meublé gaz, téléphone, électricité payé, concierge occupation immédiate. Falkirk 1764. 16—

MOUNTAIN 1438, voisin Ogilvy, meubles neufs, 3.00 à 8.00 par semaine, gaz, électricité compris, concierge. 16—184-6

ONTARIO Ouest 159, une pièce meublée, cuisinette, 4.00 et plus, locataires respectables seulement. 16—186-4

ST-HUBERT 1150, nouveaux appartements, chacun, cuisinette, eau chaude, planche, baignoire, douche, pharmacie, balcon, solarium 16—184-6

SHERBROOKE EST, 32, près St-Laurent, une et 2 pièces meublées, cuisinette, gaz, 4.00 et plus. Concierge 16—25,27,28

UN ET DEUX appartements meublés, gaz, électricité, téléphone. S'adresser à 9707 Charlevoix. 16—188-2

$6.00, petit flat, cuisinette, chambre, salle dîner, glacière, très tranquille, très propre, 1636 St-Christophe, près Demontigny. 16—

17 A LOUER

MONT-ROYAL Est 1276, 2e étage, conviendrait salle à dîner, manufacture ou bureau, $45.00, chauffé. 17—187-2

10 FEMMES, FILLES DEM.

FILLES, femmes, actives, distinguées, habituées vendre tag-day, souvenirs dans expositions. Bonne commission. Boîte 292, La Presse. 10—188-2

JEUNE fille, bonne apparence pour servir restaurant et salle dîner, plage populaire, près de Montréal, aussi servante générale pour maison d'été, bon salaire. Adresse, entre 7 et 9 hrs soir, 4115 St-Denis. 10—

JEUNE sténographe, un peu d'expérience, petit salaire. Chambre 85 — 388 Saint-Jacques. 10—

ON DEMANDE une fille pour pâtisserie, parlant les 2 langues, 261 Bernard. 10—

OPERATRICES dans les pantalons et les gilets. Emploi constant et bon salaire. S'ad. au 3e étage, 2050 rue Bleury, Montréal.

OPERATRICES et presseuses dans les robes. Can. Ladies Wear, 10 Ontario O. 10—23,25,27,28

OPERATRICES expérimentées dans les robes de soie. Emploi continu. Leanore Frocks, 1470 Peel. 10—187-2

OPERATRICES expérimentées dans les robes de soie. Bon salaire. Emploi continu. Louise Dress, chambre 217, immeuble Jacons. 10—187-2

OPERATRICES expérimentées dans les robes de soie pour dames demandées immédiatement. Chambre 105 immeuble Jacobs, 460 Ste-Catherine ouest. 10—187-2

OPERATRICE expérimentée pour robes d'enfants, 402 Notre-Dame Est. 10—

OPERATRICES expérimentées pour robes de soie. I. Iseman Ltd, 1470 rue Peel, 10e étage. 10—

OPERATRICES dans les robes de soie, de l'ouvrage à l'année, bon salaire. Numode Dress, 1193 Carré Phillip, 7ième étage. 10—188-2

OPERATRICES expérimentées pour robes de coton, emploi régulier. Pretty Maid Dress, 4440 rue St-Laurent. 10—188-2

OPERATRICES dans les robes de soie et coton. Inutile de se présenter sans expérience. National Waist, 4530 Clarke. 10—

OPERATRICES et finisseuses demandées dans robes de soie, bon salaire, emploi continu. Service Dress, 1485 Bleury. 10—188-2

OPERATRICES expérimentées dans les robes de soie, bon salaire. Rosenberg, 1502 St-Laurent. 10—

POSEURE de boutons pour manteaux et costumes pour dames. Expérience requise. Taffeti Ltd. 460 Ste-Catherine O. 10—

PREMIERES opératrices et presseuses expérimentées dans les vêtements pour hommes. S'ad. 460 Ste-Catherine O., chambre 900. 10—

VENDEUSES demandées pour comptoir de pop-corn, bonne apparence travail supplémentaire pour vendredi et samedi. 6584 St-Hubert. 10—187-3

10A COURS, FEMMES, FILLES

11 COIFFEUSES

A BAS PRIX. Académie coiffure, cours complet, 15.00, diplôme garanti, position, termes faciles. Jour, soir. Coiffure gratis 2005 Chambly, près Ontario, Clairval 3122 11—119-N.O.

A BAS Petit Salaire. Prix spécial coiffure, culture de beauté, enseignées par experts. Salon Marvel, 6 Ste-Catherine Est. 11—184-6

COIFFEUSE d'expérience connaissant la mise en pli. Adresse: Salon Old Colony, 1249 Dorchester ouest. 11—

COIFFEUSE d'expérience dans ondulation à l'eau. S'ad. immédiatement à CRescent 6529. 11—

COURS coiffure, salaire en apprenant; coiffure gratis. Salon Vivani, 74 Ste-Catherine Ouest, près théâtre des Arts. 11—51-306

COURS complet enseigne 8 jours. Marcel, komol, teinture à l'eau, position, faisons permanent, crocuignol. Harbour 4745. 11—187-2

PERMANENT "Multy Triomphe" premier grend prix aux expositions New York, fait par expert, réduit 3.50. Wil. 2464. 11—

TRENTE poêles "Nestle" aspirale, parfaite condition, à sacrifier. Salon Paulette, 6559 St-Hubert, CRescent 3233. 11—20,21,24,27

12 SERVICE DOMESTIQUE

FEMME ou veuve sans famille, 20.00 mois. CR. 4019. 5339 Hutchison. 12—

FILLE demandée pour travailler dans maison privée et restaurant, avec références. S'ad 10460 Notre-Dame est. 12—

JEUNE fille demandée pour aider au ménage. 2.00 par semaine, 509 rue Cathédrale. 12—

JEUNE FILLE demandée, pour ouvrage de maison. S'ad. à 7540 rue De Gaspé. 12—

ON DEMANDE une fille générale, sachant faire la cuisine, avec références. S'adresser à 671 Avenue Rockland, Outremont. Atlantic 1784. 12—

SERVANTE générale demandée dans famille anglaise, bon chez-soi, salaire $15.00. S'adresser entre 7 et 9 p.m., 184, Côte Saint-Antoine, Westmount. 12—

SERVANTE générale demandée, références exigées, devra coucher chez elle. S'ad. 7221 St-Denis. 12—

SERVANTE demandée pour maison privée, fille de campagne avec références préférée. 5329 Park Ave. 12—188-2

SERVANTE générale pour Saint-Hilaire, sachant faire cuisine, un enfant. Références exigées. S'adresser 2529 Chemin Sainte-Catherine. 12—

SERVANTE générale demandée. S'adresser 7610, Des Ecores. 12—

SERVANTE Bonne personne sachant faire cuisine de famille, références exigées. S'adresser 487 Claremont, Westmount. 12—187-2

A LOUER

15 APPARTEMENTS A LOUER

A PRIX SPECIAUX

661 Ave Querbes. — A louer immédiatement, appartements de 8-9 pièces, grandes chambres, toutes commodités, y compris frigidaire et service du concierge. S'ad. au concierge ou Tél. MArq. 8639.

5880 rue Hutchison. — Bel appartement de 6 pièces à prix réduit. Chauffage à l'huile et frigidaire. Tél. MArq. 3639. 15—188-2 hF

APPARTEMENTS 5 et 6 pièces, chauffés, confort moderne, prix raisonnable. S'adresser 3483 avenue Laval, coin carré Saint-Louis. Tél. LAnc. 8054. 15—

CARRE ST-LOUIS 287, site idéal, appartements, quatre et cinq pièces, modernes, chauffées eau chaude et douche à l'année, poêle à gaz, glacier. Très propre. Prix réduit. S'adresser concierge. HA. 6574. 15—188-2

GRANDE CHAMBRE propre pour monsieur, seul logataire, maison moderne, chez dame seule. 1270 Boul. St-Joseph Est. Appt. 4. 15—

J.-T.-Z. PATENAUDE

Bureau: 5040 Avenue du Parc. Tél. DOllard 4545, le soir, DOllard 6968. Appartements modernes, toutes parties de la ville, $30.00 et plus. 15—167-25 h F

MILGROVE

4556 Ste-Catherine Ouest, 4 chambres, cuisine, bain, frigidaire, concierge, très moderne. 15—183-2 F

MONT-ROYAL 825, près St-Hubert, 4 apts modernes, 12.00 semaine, possession immédiate. Amherst 5194. 15—

16 APPTS MEUBLES A LOUER

APPARTEMENTS Castle, 3249 ave du Parc, une et deux chambres meublées, gaz, lumière, bain inclus. 16—91-N.O.

APPTS meublés à louer, très bon marché. S'adresser 1039 St-Hubert. Tél. Bel. 2333. 16—188-2

APPARTEMENTS Theresa, chauffé, meublé ou non, incinérateur, concierge, eau chaude. 4238 St-Denis, près Rachel. BElair 1661. 16—

APPARTEMENT meublé, près de la gare, chauffé, éclairé, poêle à gaz. S'ad. 1129 Union. 16—

APPARTEMENTS LAFAYETTE

Une et deux pièces meublées, frigidaire, cuisine, bain, service du concierge. 2000 McGill College. 16—25, 27, 28 F

BOUL. S.-JOSEPH E. 400, jolis appartements 1 pièce, gaz, éclairage payés, concierge. Plateau 0052. 16—

CHEMIN Côte-des-Neiges, 5595, 4 appartements, bien meublés, radio, frigidaire, lavage, eau chaude, prix d'occasion. El.wood 2891. 16—182-2

DE BULLION 3480 près Sherbrooke, petits appts meublés neufs, célibataire ou couple sans enfants, moderne, chauffé, taxes payées, eau chaude, loyer 20.00 à 25.00. Canadien préféré, 2 à 7. CL. 6358w. 16—188-2

LAVAL 3644 un appt meublé ou non face Carré St-Louis, bon marché. Lancaster 0518. 16—188-2

MENTANA 1688, 1 et 2 pièces, cuisinette, gaz, électricité, téléphone gratis, 4.00 à 8.00 semaine. 16—188-2

MENTANA 4509, appt meublé gaz, téléphone, électricité payé, concierge occupation immédiate. Falkirk 1764. 16—

MOUNTAIN 1438, voisin Ogilvy, meubles neufs, 3.00 à 8.00 par semaine, gaz, électricité compris, concierge. 16—184-6

ONTARIO Ouest 159, une pièce meublée, cuisinette, 4.00 et plus, locataires respectables seulement. 16—186-4

ST-HUBERT 1150, nouveaux appartements, chacun, cuisinette, eau chaude, planche, baignoire, douche, pharmacie, balcon, solarium 16—184-6

SHERBROOKE EST, 32, près St-Laurent, une et 2 pièces meublées, cuisinette, gaz, 4.00 et plus. Concierge 16—25,27,28

UN ET DEUX appartements meublés, gaz, électricité, téléphone. S'adresser à 9707 Charlevoix. 16—188-2

$6.00, petit flat, cuisinette, chambre, salle dîner, glacière, très tranquille, très propre, 1636 St-Christophe, près Demontigny. 16—

17 A LOUER

MONT-ROYAL Est 1276, 2e étage, conviendrait salle à dîner, manufacture ou bureau, $45.00, chauffé. 17—187-2

19 CHAMBRES A LOUER

A BAS prix, grande et moyenne chambres en avant, propres, tranquilles. 3.00, 3.50. 1204 St-Timothée. 19—188-2

A BAS PRIX, petites, grandes chambres, poêle à gaz, bain, confort, tranquille. 2.00, 2.25, 2.50, 3.00, 3.50. — 1006 St-Laurent; 1016 St-Dominique. 338 Lagauchetière, près St-Denis. 19—

A BAS PRIX, grande chambre devant, piano, gaz, téléphone, immédiatement, chez-soi. St-Denis 3860. 19—

ALLEZ 1104 Sherbrooke Est, sur coin, chambre, prix raisonnable, repas si désirés, bon chez soi. 19—187-3

AMHERST 1808, chambre chez dame seule, bon chez-soi. AMherst 6804. 19—

AVE. VICER, 831. Grande chambre devant, 4.00, salon très grand 5.00, moyenne, gaz, 2.50, pension, possession immédiate. 19—

AVE LAVAL 3625, petite chambre, lavabo, garde-robes, pharmacie à miroir, très moderne. 19—

BEAU grand salon et autres chambres 5.00-4.00-2.00. Confort chez-soi. 439 Dorchester Est. 19—

BELLE chambre sur devant pour monsieur, famille de 2 personnes, eau chaude, tél. 6552 S.-Denis. 19—

BELLE grande chambre richement meublée, $3.00, maison française, tout confort moderne. 283 Mt-Royal est. LAncaster 5664. 19—188-2

BELLES chambres devant, 3.50, autre 4.00, bien meublées, maison moderne. 3415 St-Denis, coin Sherbrooke. 19—188-2

BELLE chambre sur devant, gaz, eau chaude, téléphone, autres chambres, 2.50, 3.00, 4.00. 292 Ontario Est. 19—188-2

BELLE CHAMBRE meublée sur devant, usage du téléphone, pour monsieur, maison tranquille, sans enfants, 4271 rue Garnier. 19—

BERRI 1199, près Ste-Catherine, jolies chambres, 2.50, 3.00, tout confort, tél., maison tranquille. 19—

BLVD ST-JOSEPH, 113, grande chambre double en avant, convenable pour deux ou trois, aussi simple, prix raisonnable. 19—188-2

BOUDOIR bien meublé, sur Parc Lafontaine, monsieur recommandé, famille privée. FRon. 2382. 19—188-2

CHAMBRE et salon double à louer, meublés, pension si désiré. Bon chez-soi. Pas d'enfants. S'ad. 4362 Papineau. FR. 4744. 19—

CHAMBRE confortable, pension si désirée, eau chaude à l'année. Tél. HAr. 0521. 19—

CHAMBRES avec lavabo, eau chaude et froide, bain, toilettes séparés, garde-robe. 1589 St-Denis. 19—

CHAMBRE et salon double, poêle gaz, glacière, téléphone, 2.50 et plus. 1902 Ontario, 1903—1790 St-Timothée. 19—188-2

CHAMBRES grandes, petites avec balcon, 3.00, 4.00, 5.00. 1021 Ontario, coin Amherst. 19—

CHAMBRE et salon, bon chez-soi, tranquille, bas prix. 920 Robillard. 19—

CHERRIER 849, chambre confortable dans famille privée pour monsieur distingué, téléphone. 19—27, 30

GRANDE ou petite, sur devant, usage du poêle si désiré. 1352 Dorchester est. CHerrier 4574. 19—

GRANDE, petite chambre devant, gaz, confort, propre tranquille, étage bain. Bon marché, 2036 St-Denis. 19—187-2

GILFORD 1146, boudoir, grande chambre, salon double combiné, chez-soi, poêle si désiré. 19—187-3

GRANDE chambre sur devant, gaz, bien propre, prix bas. 244 Lagauchetière est, près St-Denis. 19—

GRANDE chambre avec sun-porch, ameublement moderne, famille privée, pension si désirée. ATlantic 0668. 19—

GRANDE chambre bon marché, avec gaz et eau dans chambre. AMherst 0169. 1313 Ste-Catherine est. 19—

GRANDE et petite chambres devant, grand balcon, 1 minute du parc, gaz, téléphone. 4242 Breboeuf. 19—

GRANDE chambre, couple ou monsieur, 3.00 usage cuisine. 1178 St-Timothée. PLa. 9861. 19—

GRANDE, petite chambres sur devant, gaz, grande garde-robes, à bas prix. 1124 Dorchester est. 19—

GRANDE chambre confortable, libre immédiatement. 354 Sherbrooke Est. 19—188-2

JOLIE CHAMBRE, grandeur moyenne. 2203 rue Beaudry, près Sherbrooke. Tél. FR. 3400 19—188-2

JOLI salon double à louer, deux ou trois personnes, pension si désirée. 1727 St-Hubert, téléphone CHerrier 6104 19—188-2

MONT-ROYAL 825, près St-Hubert, chambre moderne avec balcon, 2.75, possession immédiate. Amherst 5194. 19—

MOUNTAIN 1438, voisin Ogilvy, meubles neufs 3. à 8.00 par semaine, gaz, électricité compris, concierge. 19—25,27

NOTRE-DAME ouest 721, salon double en avant, avec gaz, deux ou trois personnes, 5.00. 19—

ONTARIO EST 1281, chambre devant, gaz, glacière chaque chambre, bain, téléphone, lingerie fournie. 19—

ONTARIO EST 1805, coin Papineau, grande et petite chambres, depuis 2.50, aussi 2 appts. 19—

ONTARIO Est 1395, 1159, 1596, Demontigny 1612; chambres, gaz, téléphone, bain, 2.00 en montant. 19—186-3

PAPINEAU 4567, près Mont-Royal, jolie chambre, famille privée, hommes seulement. 19—

PARC LAFONTAINE près Sherbrooke, deux boudoirs en avant, très confortables, genre appartement. S'adresser 1019 Sherbrooke Est. Tél. FRon. 1227. 19—

PERSONNE âgée demande couple ou personne seule pour partager les dépenses. 3700 St-André. 19—

PETITE et grande chambres, gaz, eau chaude, téléphone, prix modéré. 1681 St-Elizabeth. 19—

POUR couple ou personne seule, avec poêle à gaz, 2.50 par semaine. 1475 St-Zotique. 19—188-2

ST-ANDRE 1686, Chambre devant, maison privée, pas d'enfants, personne distinguée, pension si

71 AUTOS A VENDRE

L'ENDROIT LE PLUS SUR

Pour acheter un auto. Quand vous voudrez acheter un bon char usagé à bon marché, venez voir nos modèles.

PACKARD 740. — Beau coupé convertible de luxe, vendra pour $2,900.00.

PACKARD 633. Sedan 7 passagers, complètement remis à neuf, pour $1,750.00.

PACKARD 733. — Phaéton Sport 5 passagers. Beau char très propre, $2,000.00.

PACKARD 640. — Phaéton 5 passagers de luxe, en parfait ordre, $2,000.00.

BUICK 1929. — Sedan 5 passagers, 6 cyl., en très bon ordre, $600.00.

CHRYSLER 1929. — Coupé avec siège d'urgence, vendu pour $450.00.

ESSEX 1930. — Sedan de luxe, 5 passagers, moteur en parfait ordre, $550.00.

GRAHAM 1930. — Standard 8 sedan, 5 passagers, $700.00.

HUPMOBILE 1929. — A-6 Sedan 5 passagers de luxe, $650.00.

HUPMOBILE 1928, sedan 6 cylindres, 5 passagers, $450.00.

STUDEBAKER 1928. — Commander sedan 5 passagers, bon ordre, $400.00.

STUDEBAKER 1929 President roadster de luxe, parait comme neuf, $950.00.

PACKARD, 4030 Ste-Catherine Ouest, Dépt. des chars usagés. Ouvert le soir. Tous ces chars sont sujets à vente antérieure. Tél. FItz. 2900. 71—F

AUTOS USAGES ATTRAYANTS

GARANTIS ET A BAS PRIX

McLaughlin-Buick 1931 sedan "8", $1,050.00 ; McLaughlin-Buick 1931 limousine "8", $1,750.00 ; Chrysler 1930 sedan "77", $1,100.00 ; Hupmobile 1929 routière "8", $750.00.

McLaughlin Motor Car Company, Limited, 1646, rue Sainte-Catherine Ouest. Tél. MArq. 4151, le jour ; MArq. 4150, le soir. 71—F

74 AUTOS DEMANDES

ACHETONS automobiles comptant. Modèles pas avant 1928. "Crescent Garage". 5369 St-Laurent. M. Forest. CRescent 5208 74—68-N.O.

DEMANDE truck Ford, une tonne, panel body 1929, 1930. Bélair 1872. Bélair 5335. 74—187-2

NOUS ACHETONS COMPTANT

Autos toutes marques, tous modèles et genres. Canadian Motor Distributors Ltd, 2066 Ste-Catherine Ouest. 74—188 3 F

Si vous désirez vendre votre automobile ou camion nous payons le plus haut prix comptant. A. Libercant, 17 Marie-Anne est. 74—186-4

75 A VENDRE, DIVERS

ATTENTION. Propriétaire locataire, constructeur. Spécial, peinture, 1.95 le gallon, blanc plomb strictement pur, 8.75 le cent livres. Tapisserie, 5 cts et plus. Eugène Bélanger, 2421 Lafontaine. Amh. 2323. 75—183-6

COUVERTURE d'auvent, moitié prix, Bruce Coy, 5 magasins, angle St-Paul et Bonsecours, 1477 S.-Catherine est, 1316 Mont-Royal, 3023 Notre-Dame E., 3579 rue Wellington, Verdun. 75—184-6

DEUX garages en tôle ondulée, bon marché. 423 Jarry. Nous construisons sur terrain. DUp. 2879. 75—

OLIVIERS, lauriers, caoutchoucs, et autres, moitié prix. Marché St-Jacques, rue Ontario 75—

76 ARTICLES DE SPORT

POUR la pêche, vers de nues, aussi petits vers rouges pour la truite. CLairval 4678w. 76—

77 AMEUBLEMENTS

AMEUBLEMENT 10 appartements, 8 chambres à coucher, à sacrifice, 232 Ste-Catherine ouest. 77—187-3

AMEUBLEMENT, neuf appts, continuation du bail, départ pour la France. 256 Ontario Est. 77—

AMEUBLEMENT de huit pièces, à bonne condition. 1165 St-Denis. 77—188-2

AMEUBLEMENT chambre noyer, salle dîner, chesterfield, boudoir, set, véritable occasion. 5868 Parc Avenue, près Bernard. 77—105-N.O.

8 APPTS meublés, à sacrifice, aucune offre raisonnable sera refusée. 1002 Dorchester Est. Harbour 7362. 77—

HOGAN 2056, 3 appts bien meublés, vendra 95.00. Peu comptant, loyer 15.00. Aussi logis meublé à louer. CAlumet 1817. 77—

MAISON de chambres à vendre ou à louer, meubles neufs, 10 chambres toutes louées, 195, Dorchester O., LAnc. 1438. 77—186-2

78 ARTICLES DE MENAGE

A BAS PRIX meubles neufs, tapis, chesterfields, salle, chambre, sommiers, matelas lits enfants, jouets, carrosses, glacières, poêles. Deuxième étage. Lagarde, 2012 Mont-Royal, entre Bordeaux-Delorimier. 78—127-N.O.

A BON MARCHE: armoire 3.00, divanette 4.00, sideboard 3.00, poêle à gaz 2.00, poêle-fournaise 6.00, cabinet de cuisine 10.00, belle couchette de cuivre 1.50, machine à coudre. Besoin d'argent. 1861 Lasalle. Maisonneuve. 78—

AMEUBLEMENT rivoir 5 morceaux, 22.95. lit 2.95, matelas 3.75, sommier 2.00, mobiliers chambre, 48.00, comptant ou termes, meubles échangés. National House Furniture Co, manufacturiers de meubles, 1990 Ste-Catherine Est; 6822 St-Hubert. CHerrier 5144. 78—112-N.O.

AMEUBLEMENT neuf, 99.3 appartements 90 jours comme prix comptant. Pepin, 2239 Mt-Royal. FR. 1306. 78—65-N.O.

A VENDRE set salle dîner, tapis, radio, bon marché. Léonard Turgeon, 2017 St-Germain, FRontenac 7217. 78—188-2

A SACRIFICE: chesterfield, lampe bridge, table, 55.00; salle dîner, chambre coucher, radio. 106 Sherbrooke ouest. 78—185-5

A SACRIFICE set de chambre complet, set salle à manger, cause mortalité, 6586 St-Vallier. 78—186-3

A SACRIFICE, chesterfield, set salle dîner, chambre à coucher, table, comme neuf, 7226 St-Denis. 78—185-5

BEAU set de vivoir Kroehler, très propre, véritable aubaine, visible à 4642 Marquette. 78—

BEAU set de chambre à vendre bon marché. 6186 Des Erables, CHerrier 5268. 78—

BRULEUR à l'huile pour maison, No 9, $24; cabinet argenterie 6.00. 1873 Delorimier. 78—187-3

BUREAU desk roll-top, aussi show-case pour parapluies. 1053 Mt-Royal Est. FAI. 1316. 78—

CARROSSE, 3.75, coffre cèdre, 11.00, couchette 3.75, sommier 2.75, matelas, 3.95, garde-robe 11.50, poêle à gaz 12.50. Grand choix de meubles, valeurs exceptionnelles. Conditions faciles. Vieux meubles échangés. M. Aber, 3611 Notre-Dame Ouest. Wilbank 6670. 78—112-N.O.

CHESTERFIELD, secrétaire-table chêne et cuir solide, neuf, peinture, 517 Chemin Ste-Catherine. AT. 5614. 78—

CHESTERFIELDS Kroehler, gros et petit lits de jour. Sacrifiera, 1109 Blvd St-Joseph Est, apt 3. 78—

GLACIERES ELECTRIQUES

usagées, en bon état de fonctionnement $85. Bardeau Limitée, 281 Craig Ouest. LAncaster 1167. 78—27, 30, 1, 3 P

JOLI SET de salon, 15.00, vers pour pêcher, à vendre, 50 le cent. S'ad. rue Richelieu, Ville St-Michel. 78—186-2

LIBRAIRIE, articles religieux et de fantaisie, établie depuis 23 ans, 4073 N.-Dame ouest, St-Henri. 78—

MACHINE à laver Beatty à vendre pour le solde paiements à faire. DOllard 9580. 78—

MACHINE à coudre Singer garantie parfait ordre, sacrifiera 12.00, cause chômage. S'ad 4709 Rivard. 78—

MATELAS 3.95, prelart 0.29. Echangeons lits usagés. Pour estimation, Cherrier 9919. 1862 Ste-Catherine Est. 78—184-6

MENAGE complet, moderne, sacrifiera S'adresser à 300 Ave Querbes, Outremont. 78—187-2

MEUBLES à sacrifice; set salon 5.00; tables d'extension, 3.00; bureaux, 5.00; buffet, 3.00; lave-mains, 1.00. Amherst Furniture, 1835 Ste-Catherine Est. 78—187-3

MOBILIER de chambre à coucher en noyer 6 morceaux, dernier style, mobilier Chesterfield, cabinet à porcelaine, carpettes, bibliothèque, belle Singer, 10.00. 3418 St-Antoine. 78—187-2

POELE à gaz, 3 ronds, nickelé, emaillé, 5.00. 5127 Marquette. AMh. 7160. 78—

POELE à gaz en bon ordre, S'ad. Mme H. Charbonneau, 6550 Bordeaux. 78—

POELE à gaz, 4 brûleurs, fourneau émaillé, parfaite condition, vendra à sacrifice. 3469 Lacombe. EL. 4139. 78—188-2

POELE à l'huile 3.00, 733 Bienville, appt 2. CHerrier 2061. 78—

SET de bonheur Kroehler, bon ordre, bon marché. S'ad. 2525 Bellechasse. CAl. 7348M 78—

79 BICYCLES ET MOTOC.

BICYCLES neufs et seconde main, bon marché, et réparations de tous genres. 1748 Iberville, AMh. 7066. 79—

BICYCLES à vendre bon marché. M. Armand Demontigny, 4602 Parthenais. CHer. 5473. 79—

HARLEY-DAVIDSON avec side-car en parfaite condition, besoin d'argent, bon marché. 3920 De Bullion. 79—

Le plus vaste assortiment de motocyclettes neuves à neuf et garanties à partir de $65. Motocyclettes Indian B.S.A. — Wolfe 1932, à partir de $125. Les meilleurs prix, conditions et service. Arlington's. 1194 University. 79—182-m.v.

POUR vos réparations de bicycles et motocyclettes, voyez Alex. Berthiaume, 4398 De Laroche. CHer. 7248. 79—184-6

80 BOIS ET CHARBON

BOIS de chauffage, 7 poches, 1.00 ; 15-2.00, bon pour allumer, 8-1.00. BE. 1935. 80—184-6

CHERRIER, 9 poches 1.00, 15-2.00, 25-3.00. CLairval 7066. 80—185-2

80 BOIS ET CHARBON

A BAS PRIX. Welsh Scotch Américain; bois franc, sole 10.00, 12.00, 6 poches, 7.00; 18, 3.00. Joseph Charlebois, CHerrier 4421; FRontenac 3587 80—186-N.O.

A BAS hauts prix, Charbon dur Welch compris, 14.50. Bois franc et mou mélangés, 7 poches 1.00, 15 2.00. Retailles planchers, 10 2.00. Piché, DOL. 8191. 80—184-5

81 CHEVAUX ET VOITURES

BELLE JUMENT, 1000 lbs, saine, vite, habituée pour livraison ou échangera pour poney. CL. 1185. 81—

2 CHEVAUX, voiture, attelage, 75 poules leghorn pondeuses, lapins, pigeons. 1018 St-Denis. HArbour 6371. 81—

4 TRAITS doubles de 2, et 2 gros colliers écossais complets, bon marché. 7605 Saint-Hubert. 81—188-2

82 COMMERCES A VENDRE

A ACHETEUR sérieux, vendre restaurant de 1ère classe, moderne, fixtures en chêne, valeur 2500.00, stock frais, par inventaire 600.00. Affaires près de 250.00 par semaine; gros dépôt de journaux 6 livres. D'ici trois jours 900.00. S'ad. sur les lieux, 7353 St-Denis. 82—

ACHETEURS sérieux, hâtez-vous, grand restaurant, valant 5000.00, sacrifiera 2500.00, termes, affaires 400.00 par semaine, profits 100.00, loyer 40.00, avec logement. 1858 Church. 82—187-2

BEAU RESTAURANT à vendre, bon chiffre d'affaires, cause départ. 4689 Delaroche. 82—186-6

BEAU restaurant, logement en arrière, chambre de bain, vrai bargain. 925 Duluth. 82—188-2

BEAU restaurant à vendre, bon marché, cause maladie, près église et école, beau site. 3543 Adam. 82—188-2

BONNE épicerie rue Visitation, bon marché, cause départ. S'adresser 825 Mont-Royal est. 82—

BOUCHERIE, épicerie, outillage moderne, un coin, stock complet, échangera pour épicerie licenciée. J. Champigny, 2650 Dandurand. 82—186-4

COMMERCE de pneus à vendre, batteries rechargées, soudure de radiateur, lavage d'autos, espace pour garage, sur un coin de rue. Appeler FR. 6928. 82—188-2

EPICERIE-RESTAURANT établie depuis 12 ans, grandes vitrines, 4 appts modernes, garage, loyer 35.00. Tél. CHerrier 6255.—4488 Messier. 82—

EPICERIE licenciée à vendre avec logement privé, seule dans la place, stock neuf de première classe, garage. FRont. 3236, 1835 Papineau. 82—188-2

EPICERIE licenciée à vendre, très gros débit de bière. FItzroy 1062. 82—188-2

EPICERIE licenciée, bonne place d'affaires, prendrait terrain ou automobile, avec argent. S'ad. 4855 Notre-Dame ouest. WEst. 5525. 82—188-2

ETAL de boucher des mieux situés, chance exceptionnelle. S'ad. D. Dusseault, 1897 Sicard. CLairval 2150F. 82—187-3

GARDERIE d'enfants à vendre, maison établie depuis 6 ans, chance exceptionnelle, cause départ. 2057 St-Denis. 82—23,25,27,28

HOTEL Royal, Iberville, Qué., à vendre cause mortalité. S'ad. 1359 Demontigny, CH. 1067. 82—188-3

LAVALTRIE, hôtel de touristes. S'adresser J. H. Lefebvre, hôtel Lavaltrie. 82—185-6

LIBRAIRIE française et magasines anglais, cigares, liqueurs douces, toutes sortes de bromborions et jouets, bon poste. 523, Atwater. 82—188-2

MAGASIN tailleur Valet Service près deux théâtres. 441 Bélanger près S.-Denis. 82—188-2

MAGASIN de cigares avec fontaine à soda, bien situé, loyer minime. Chauffé. On quitte la ville. 299 rue Roy est. 82—188-2

MANUFACTURE deux planchers, 31 x 120 pieds moderne, location centrale, convient à tout genre de commerce. AMherst 1433. 82—

PATISSERIE, restaurant, 3618 Blvd Gouin, près du parc Belmont. 82—188-2

PETIT commerce payant à vendre, conditions que le vendeur reste gérant à commission. Ch. 2863. 82—

PHARMACIE, coin de transfert et au milieu d'un district commercial, très bonne clientèle, bon marché. FRontenac 7916. 82—

RESTAURANT-épicerie, propriété Sainte-Anne de Beaupré, installation pompe gazoline. Véritable Klondyke. Profitez du touriste. E. Normand, 381 S.-Joseph, Québec. 82—186-4

RESTAURANT, très bonnes affaires, avec 3 pièces, bon marché pour prompt acheteur. 2251 St-Jacques ouest. 82—187-2

RESTAURANT à vendre, cause de maladie, bon marché. 1029 Lagauchetière Est. Plateau 0061. 82—25,27

RESTAURANT à vendre, en face de l'hôpital Saint-Luc, 1085a St-Denis. 82—

RESTAURANT, affaires annuelle 15,000.00, logis, déjà 3,500, sacrifiera 1,500; 1,000 comptant, balance facile. CAl. 7272. 82—

RESTAURANT et épicerie, chance exceptionnelle, vendra prix réduit, cause abandon des affaires, avec ou sans propriétaire, 263 Beaudoin. 82—187-2

RESTAURANT, bonne place affaires, un appt en arrière, 2200 Ste-Catherine Est, CHerrier 0034. 82—

RESTAURANT à vendre, cinq appts, loyer bas, bien situé, cause de santé, visible mardi. 7995 Chateaubriand. 82—

RONDE de beurre, oeufs et crème à vendre. 1597 Plessis. 82—

SALON de barbier, aucune offre raisonnable refusée. Cause: maladie. 7028 Boul. St-Laurent. 82—

SALON de mode, bonne clientèle, cause maladie. Chez Stella, 807 Mont-Royal, demandez Robitaille, après 7 soir. 82—

SALON toilette, magasin tabac, vendre, échanger, aucune offre raisonnable refusée. 280 Craig Est. CHerrier 3614. 82—188-2

SALON DE BARBIER et shoe shine à vendre, bien situé, place d'avenir. 6385 S.-Hubert. 82—187-3

TAVERNE bien située à vendre, bon marché pour plus d'informations s'adresser par lettre 425 Stuart, Outremont. 82—186-4

TIRE SHOP, vulcanisage, pneus neufs et usagés, bonne place. FRontenac 0191. 82—188-2

83 EFFETS BUR ET MAGASIN

ACHETEZ Dactylographes, loués, vendus, échangés. Bonnes conditions. General Typewriter Service Company, 35 Notre-Dame ouest. LAncaster 7595. 83—41-N.O.

BAIR Account Register, a été payé 275.00, vendra pour 60.00, comme neuf. 4283 Ste-Catherine est. 83—

BALANCE TOLEDO, show-cases pyramide et carrés, 5 et 6 pieds; bouilloire électrique pour hot dogs, fixtures avec tiroirs, 3363 Ontario Est. 83—185-5

BALANCES calculatrices neuves et seconde main, registres, glacières, garanties deux ans, bon marché. 4367 Papineau. 83—184-6

BALANCES, trancheurs, hachoirs électriques, glacières, comptoirs, frigorifiques, achetés, vendus, échangés. Ménard & Proulx 291 St-Paul Est. HArbour 8043. 83—76-N.O.

CAISSES enregistreuses achetées, vendues, échangées, réparées. No 1, Notre-Dame est 791 HArbour 6995. 83—115-N.O.

ENSEIGNE barbier, 6 lumières, en parfait ordre. 825 Mont-Royal Est. Amherst 3354. 83—

FIXTURES pour épicerie, tablettes, glacière, comptoir fermant show-case. S'adresser 4172 Parc Lafontaine. 83—

FIXTURES de magasin, épicerie et restaurant, comptoirs, show-case. 1801 Lasalle, Maisonneuve. 83—

GRANDE glacière de boucher en bon état avec portes en verre, aussi glacière d'épicerie. Déménagement, 22, Saint-Paul est. 83—

MEUBLES de bureau et coffres-forts usagés aux plus bas prix. M. Filiatrault 680 St-Jacques ouest. Marq. 2779. 83—188-2

NOUS achetons, réparons, vendons balances calculatrices, tranche-jambon, blocs, hacheurs électriques, caisses enregistreuses. Laval Products Limited, 1001 Craig Est. 83—71-N.O.

84 FOURRURES

BEAU gros renard jaune, a été payé $60.00, vendrais 10.00. Tél. FRon. 6998. 84—

BEAU RENARD noir à vendre à bon marché. AMherst 6411. 84—

FITCH, 3 peaux, 10.00 en montant; écureuil, 2 peaux 7.00, 3 peaux 13.25. Renard argenté, 18.00. Martres de roche, 35.00 la paire. E. Blouin, 2353 Ste-Catherine est. 84—187-2

FOURRURES, grande réduction, renards argentés, martres de roche. A partir 25.00, 35.00, 45.00, grand choix, fitch, 3 peaux 15.00. Ecureuil 7.50, Reid 1473 Amherst, CH. 318. Envoyons à domicile pour faire choisir. 84—25,27,28

GRAND choix de tours de cou tels que: renards, martres de roche, fitch, écureuils, vison au plus bas prix. 317 Mt-Royal est. 84—188-2

MAGNIFIQUE martre de roche neuve, vendra bon marché, besoin argent immédiatement; aussi fitch. WIlb. 4313. 84—

MARTRES DE ROCHE, comme neuves, très bon marché, aussi costume bleu marin, 36. York 3813J. 84—

85 GRAMOPHONES

ORTHOPHONIC style gramophone, 3.00, parfait ordre, avec 100 sélections. 5621 rue Drolet. 85—184-6

86 INST. DE MUSIQUE

BEAU petit piano droit, parfait ordre, grand sacrifice, $35.00, faut vendre. 3734 St-Hubert 86—187-N.O.

PIANO automatique avec moteur électrique, $140. Une véritable occasion. Facilités de balement : $6 comptant et $5 par mois. Lindsay, 1112, Sainte-Catherine ouest. 86—186-3 h

PIANO droit Dunham, $65. Bon instrument pour la maison de campagne. Facilités de patement : $5 comptant et $3 par mois. Lindsay, 1112, Sainte-Catherine ouest. 86—186-3 h

PIANOS de pratique, deux bons instruments avec cadre en fer et touches d'ivoire, $20 et $30. Aussi convenables pour maisons de campagne. Facilités de paiement 25 comptant et 1 par semaine. Lindsay, 1112, Ste-Catherine ouest. 86—183-3 h

86 INST. DE MUSIQUE

PIANO droit Boston, $85. Moyen format, bon son. Facilitées de paiement : $5 comptant et $4 par mois. Lindsay, 1112 Sainte-Catherine Ouest. 86—188-3 h

PIANO droit Foley, $80, caisse en acajou, format d'appartement, cadre en fer, trois pédales. Facilités de paiement : $5 comptant et $1 par semaine. Lindsay, 1112 Ste-Catherine ouest. 86—188-3 h

PIANO droit Mason & Risch, $110. En excellent état et une merveilleuse valeur. Facilités de paiement : $6 comptant et $5 par mois. Lindsay, 1112, Ste-Catherine O. 86—188-3 h

87 MACHINERIE

COURROIES, poulies et chaises, grand assortiment aux plus bas prix du Canada. Tarshis and Sons, 450 rue McGill. 87—N.O.

ENROBEUSE, marque National en parfaite condition, presque pas usagée, avec deux bouilloires à chocolat, de 300 livres. 2251 Papineau. 87—

EVENTAILS de ventilation 12", 16", 18" et plus grandes dimensions. Electric Motor and Machinery Co. Limited, 715 Saint-Jacques. LAncaster 9048. 87—27,30

MACHINES pour travailler le bois. Nous avons une ligne complète des machines "Driver", comprenant, Tables de scies, Scies à ruban, Tours, Drilles, Raboteuses, Façonneuses, Sableuses, que nous vendons extrêmement bon marché. Catalogue illustré sur demande. Tarshis & Sons Ltd., 450, rue McGill. 87—174-1.M.v

MALAXEURS à béton neufs, pour vente rapide, pour réduire le stock, 3½ pieds, 5 pds., 7 pds., 10 pds. Pompes pour entrepreneurs de 2, 3et 4 pcs. Poulies à câble. Aussi une pelle à rapeur 1 verge, en parfait état. S'ad. Munns Limited, immeuble Place Phillips, Montréal. 87—23,25,27

MOTEURS, forets, remouleurs, scies rubans, raboteuses Burz, machines toutes sortes pour travailler fer, bois. McCormick's Machinery, 163 Murray. 87—82-V

MOTEURS Diesel et semi-Diesel neufs et usagés, de 10 à 500 c.v. Convenables pour toutes fins. Casier 278, la Presse. PLat. 5780. 6V—187-12

POUTRES en I. fer, cornière, rails fer en U, tuyaux, chaînes, plaques, etc., aux plus bas prix en ville. Tarshis & Sons Ltd., 450 rue McGill. 87—169-1.v

88 MATERIAUX DE CONS.

BRIQUES, pierre, tôle, bois, construction, portes, châssis, bois chauffage. Labelle Limitée, 268 Queen. Marq. 1717. 88—184-6

BRIQUES, portes, châssis, solliveaux, bois de charpente, fournaise à eau chaude, radiateurs, tuyaux, charpentes d'acier, neufs et usagés. W. Lajeunesse et Cie, 1215 Papineau. 88—

PLANCHERS EN BOIS DURS

Nos bois à plancher "Perfection" de ¼" pouce d'épaisseur sont faits spécialement pour recouvrir les vieux planchers. Ils sont moins dispendieux qu'un tapis. The Eagle Lumber Co. Limited, CResent 4610. 88—184-6 F

TOLE galvanisée seconde main, très bon ordre, 2.00 le carré livrée. 6806 Delorimier. CAl. 6304. 88—186-4

89 MOTEURS ET YACHTS

CHALOUPE neuve 16 pieds de longueur, bel et bon modèle, à bon marché. 644 rue Lagauchetière Ouest. 89—

MOTEUR Diesel de 10 c.v., neuf, au complet avec marche arrière et accessoires. Bon marché à prompt acheteur. PL. 5780 après 6h. 89—187-12

HYDROPLANE 16 pds par 54, Johnson 16, parfaite condition, occasion. 4578 Papineau. 89—188-2

YACHT 23 pieds, 9 pouces de long, moteur 4 cylindres, vendra bon marché. 5871 Marquette. 89—188-2

90 OEUFS ET VOLAILLES

A BON MARCHE, poussins, poulettes, qualité de ponte, livraison immédiate; accessoires, nourriture, clôtures, remèdes. Visitez nos magasins. Spécialités Avicoles Enrg., 450 Craig Est, Montréal. 90—187-3

A MONTREAL, poussins de fondation d'Ontario, à 12 cts, Leghorns anglaises et Plymouth Rock Barrés, 100% vivants et forts, livrés n'importe où. Représentant, F.-J. Corbeil, 8245 Henri-Julien. CA. 1430. 90—188-2

POUSSINS, race pure, rains et vigoureux, 9 variétés, livraison immédiate ou future. Maison Laurencelle, 1421 rue Bleury, Montréal. —187-3

91 RADIOS

ANTENNE installée 5.00, réparations radio, service à domicile, 75c, lampes prix du gros. Bleury Radio Service. LAncaster 2980 91—

BEAU radio cabinet 9 lampes garanti, peu servi, grand sacrifice, faut vendre. 3734 Saint-Hubert. 91—183—26

PRIX PLUS BAS

sur De Forest, Westinghouse, Fada, General Electric, rabais de 50% à 50%. Facilités de paiement. Généreux Radio and Refrigeration. 3418, Ave du Parc, LAn. 6241, le soir DOl. 1311. 91—187-4 P

RADIO $39.00, nouveau modèle, terme facile, aussi combiné, bon marché 1346 Ste-Catherine Est 91—187-25

REPARATIONS de toutes marques. Spécialité : consultations par lettres. D. M. Brown 285 Ste-Catherine Est. HA. 3668. 91—

VOTRE radio fait-il défaut? Appelez notre expert M. Bertrand; 9 ans d'expérience. DUpont 3547. 91—188-6

92 VETEMENTS

COMPLETS, paletots, merveilleuses occasions, 4.00 et plus, pantalons, tuxedos à bon marché. Ouvriers, ne manquez pas ces occasions. 104, Dorchester O. 92—186-4

JOLIES robes été pour fillette, manteau pluie, costume bleu, souliers neufs, vendra bon marché. AT. 1425. 92—

OCCASIONS, complets, quelques-uns à 2 pantalons, depuis 4.00, pantalons, 1.25 et plus, tuxedos, imperméables à bon marché. Canadian Jobbers, 980, Saint-Laurent. 92—187-2

TIRE SHOP, vulcanisage, pneus neufs et usagés, bonne place. FRontenac 0191. 92—188-2

200 PAIRES de bottines pour travailler et souliers pour dimanche, $6 la douzaine, tous arrangés en neuf. No 16 Lagauchetière. 92—188-2

IMMEUBLES

94 A ECHANGER

A BAS PRIX, épicerie $1800, avec 5 appartements chauffés, loyer payé pour 12 mois, échangera pour terrain avec argent. Boulevard St-Denis. Mérette, CAlumet 4042. 94—184-4

A BAS PRIX, verger de 1000 pommiers, rive sud, à échanger pour boulangerie. DOll. 2721. 94—

A BAS PRIX, commerce marchandises sèches, clair 10,000. Echange pour flats. CLa. 0066. 94—

A BAS PRIX, terre de jardinier, 60 arpents, 20 minutes marche Bonsecours. Echange pour flats. AMherst 4647. 94—

ACCEPTERA terrain valeur 3000, avec comptant 2000, pour duplex approximité université, construction neuve. FR. 3624. 94—25,27

AVEZ-VOUS commerce, épicerie, restaurant, maison de campagne, cottage, avec ou comptant, à échanger pour des propriétés? Nous avons des marchés pour vous. Comptoir Bellerose, 1657 St-Denis. HArbour 1969. 94—184-6

DEUX beaux terrains bien situés à échanger pour propriété 2 étages. CL. 5488. 94—188-2

DUPLEX près des Dominicains, Notre-Dame de Grâce, à échanger pour petite propriété. 5373 Duquette. WAlnut 6266. 94—

EPICERIE licenciée pour maison 2 étages, moderne. Pas d'agents, tél. CLairval 2904. 94—

MAISON, ville à échanger pour maison de campagne. CAl. 7437. 94—

MAISON à échanger pour terrain, machine, terre avec stock, autres bonnes valeurs. 5696 17e Avenue, Rosemont. CL. 5488. 94—188-2

MASSON, coin Chabot, revenu 1500, hypothèque 6000. Echangerait pour propriété de campagne alentours de Montréal. Laframboise, 2064 St-Hubert. PLateau 5003. 94—187-3

RADIO à échanger pour automobile ou truck. Clairval 4585. 94—187-3

RADIO, a coûté 402, échangera pour machine, ou truck. 2393 Ste-Catherine Est, A. Fortin. 94—

RESTAURANT-épicerie demandée en échange, j'ai maison 3 logements rue Berri, prix 5,500. J.-E. Fleury, CAlumet 4042. 94—25,27

RUE ST-HUBERT, propriété, 3 logements, chambre de bain tuile, cuisine tuile. Vendra 8,000 ou échangerais pour petite propriété Pas besoin d'argent. CRescent 9209. 94—23,25,27

UN ETAGE, brique, coin, neuf, 29 pieds, accepterait automobile et argent. 1276 Mont-Royal est. 94—187-2

95 A VENDRE OU ECHANGER

ETAL de boucher et propriété, vendra ou échangera, bonne condition, départ, aucun agent. Frontenac 3243. 95—185-5

MAISON, rue Boyer 7514, avec terrain rue St-André à vendre ou échanger pour maison de campagne, près Montréal, avec un peu de terrain. S'ad. sur les lieux 95—183-6

STE-ROSE, 7 appts, chauffage air chaud, terrain 50 x 200. S'ad. CAl. 5870. 95—188-2

96 A VENDRE OU A LOUER

EPICERIE et boucherie à Cartierville établie depuis 22 ans; possession immédiate si désire. Pas d'agents d'immeubles. Ecrire Boîte 280, La Presse. 96—188-2

PLAGE LAVAL, maison à louer ou à vendre, meublée, quatre lots, York 6759J. J. Maisonneuve. 96—

97 ARGENT DEMANDE

ON DEMANDE à emprunter $4,000.00 à 5% sur hypothèque, très bonne garantie sur propriété, rue Ste-Catherine, centre de la ville. S'adresser immédiatement notaire Paul LaBadie, HA. 6015. 97—

$ 250 1ère hypothèque, paiera 8% pour 3 ans, le soir, FRontenac 2323. 97—

98 ARGENT A PRETER

ABANDON absolu de troubles, dettes liquidation, collection; régions créanciers, saisie, loi Lacombe. 4088 St-Denis. 98—9,13,16,20,23,27

ACHETE balances prix de vente, prêts en deuxième, troisième hypothèque. Couture. 269 St-Jacques ouest. 98—115-N.O.

A. JETTE & CIE, 84 Notre-Dame O. Lancaster 5346, courtiers en immeubles, experts en propriété. Etablie 1885. Prêts sur hypothèques; achetons créances hypothécaires. 98—91-N.O.

ARGENT prêté immédiatement sur diamants, montres, bijoux, fourrures. Harry Bloomstone (enregistré), autorisé spécialement par gouvernement. 267 Craig ouest, près Bleury. Lanc. 3549. 98—127-N.O.

ARGENT à prêter, 6½, 7% première hypothèque. Montréal, Lippé, notaire, 5 Saint-Jacques Est. Marq. 3219. 98—22-N.O.

ARGENT à prêter sur hypothèque. Notaire Bonhémier, 59 St-Jacques Ouest. HArbour 4026. 98—101-N.O.

BELANGER & BELANGER, notaires, 10 St-Jacques Est. Harbour 7137. Prêts hypothécaires. Règlements de successions. 98—48-N.O.

DETTES de marchands, particuliers, cultivateurs, réglées avantageusement. Conditions faciles. 757 Place d'Armes, chambre 413. 98—188-2

MONTANTS de mille à dix mille piastres à prêter sur première et deuxième hypothèque. Georges Tanguay, assurance, 4349 Papineau. Amherst 2525. 98—299-N.O.

PRETS pour payer taxes municipales, taux raisonnables, remboursement en dix versements. Com. Loan Co., 3483 Ave du Parc. 98—1,m,v

PREMIERE 6%, construction, renouvellement prêts temporaires. Deuxième, troisième. Avance pendant construction. Achète, vends propriétés, terrains, hypothèques, balances ventes. Bouchard, 300 Place d'Armes. HA. 3631 Soir, FR. 5795-7026. 98—26-1,M.V.3

$5,000.00 1ère hypothèque, bonne commission. 6332 Bordeaux. CAlumet 0347w. 98—

102 COTTAGES A VENDRE

CHAMPAGNEUR avenue, près parc St-Viateur, Outremont, semi-détaché, brique solide, 10 pièces, 2 chambres de bain, foyer naturel. Prix 11,500.00; comptant 1500.00, balance 200.00 par année. ATl. 0551. 102—23,27

OUTREMONT, 60, Hollywood, 9 chambres, finies chêne, garage pour 2 chars, très modernes. Tremblay, ELwood, 5806, soir ELwood 7937. 102—24,27

OUTREMONT, chemin Ste-Catherine, près Mt-Royal, place idéale, pour médecin ou un grand chez soi, a coûté 55,000, vendra un prix ridicule à un acheteur sérieux. YOrk 0695. 102—25,27,28

103 MAISONS DEMANDEES

J'AI client sérieux avec comptant désirant acheter bonne propriété, aubaine seulement. CL. 5488. 103—188-2

104 MAISONS A VENDRE

ATTENTION. Besoin argent, maison neuve de logements modernes, bas fini chêne, système eau chaude, garage, 6800.00. 8555 St-Dominique. 104—

ATTENTION, voulez-vous un bargain? 5 logements modernes rue Papineau, 3 garages, pour 11,500.00. Inf. matin, soir, tél. FR. 1816. 104—188-2

AUBAINE, paroisse St-Denis, 5 logements modernes, neuf, 37 pieds front, coin, eau chaude, garage. Prix 10600. FR. 3624. 104—25,27

A VENDRE près parc Lafontaine, jolie maison, 30 pieds largeur, 6 logements 4 pièces, revenu 1,800. Bargain. FRon. 2326. 104—

AVEZ-VOUS terrain, commerce, automobiles avec ou comptant? Si oui, nous avons des propriétés à vous offrir. Comptoir Bellerose, 1657 St-Denis. HArbour 1969. 104—184-6

BOUL. S.-DENIS, 5 logements neufs, bâtis 32 x 48, éclairé, 3 côtes, chestnut, chauffé eau chaude. Vendra bon marché. CR. 9209 104—23,25,27

CHAPLEAU, près Sherbrooke, 5 logis, 30, loués 1930. Accepterai autre maison. Proposition demandée. CAlumet 0323. 104—

CHATEAUBRIAND 8480, 2 magnifiques logements neufs, garage, comptant 1000.00. CHerrier 1213. 104—187-2

DEOM Avenue, près chemin Ste-Catherine, duplex 6, 7 pièces, très moderne, chauffage à l'huile, frigidaire, garage, etc. Comptant 1300.00, balance facile, bien loués. ATl. 0551. 104—23,27

GARNIER près Mont-Royal, 9 logements. Vrai bargain, pas d'agents. 4389 Garnier. AM. 3623. 104—25,27

LAJEUNESSE, maison 2 logis, 6 appts, modernes, système eau chaude, garage, bien loués, comptant 1,500. WEst. 4529J. 104—188-2

OKA, camp 3 chambres avec grand terrain, grève de sable, à louer ou à vendre. Mme Eug. Séguin, près village d'Oka ou LAnc. 3634. 104—188-2

QU'AVEZ-VOUS à offrir pour 2 logis, 2 étages neufs ? CL. 5488. 104—188-2

ROSEMONT, 5570 41ème avenue, 3 logements modernes, comptant 1000.00. CHerrier 1213. 104—187-2

ROUTHIER, un coin, 29 pieds, construction, un étage, brique, moderne, conditions faciles. S'adresser à FAlkirk 1837. 104—

S.-GERARD 8210, maison 2 étages, 2 logements 6 appts, fini chestnut, système chauffage Dup. 3917. 104—168-23

105 MAISONS CAMP. DEM.

ON DEMANDE propriété de campagne dans Beloeil, St-Hilaire ou alentours de Montréal en échange pour propriété en ville. Laframboise, 2064 St-Hubert. PLateau 5003. 105—187-3

106 PROPRIETES CAMP. A VEN

ILE BIGRAS, via chemin de Laval-sur-le-Lac. Terrains de grève, 6 à 12 cents le pied; termes faciles. Gohier & Bigras. HArbour 1514. 106—188-3

ILE BIZARD. Magnifique résidence. Aussi beau terrain et terre. A. Turcotte, Ile Bizard AMherst 8318 106—

LAURENTIDES, lac des Français, 55 milles Montréal, route nationale, 2 chalets meublés chaloupe, grève de sable, aussi terrain à vendre. CH. 3268. 106—

ON DEMANDE propriétés à appartements ou autres, bien situés à Montréal en échange. Laframboise, 2064 St-Hubert. PLateau 5003. 106—187-3

PONT DAVID, Deuxième avenue, 9 grandes pièces, garage. Tout neuf, $2800. Un vrai bijou avec toutes les commodités. J. L. Albert Charbonneau, 4389 rue St-Hubert, FRontenac 2600. 106—

N.Y. EST GÉNÉRALEMENT STABLE — GRANDE ACTIVITÉ À MONTRÉAL

Nouvelles brèves

Le président d'Int. Power & Paper, M. A.-R. Graustein, déclare que la compagnie tient à maintenir sa position liquide.

* * *

Le commerce de détail montre une légère amélioration en général, déclare R.-G. Dun and Co., dans son rapport hebdomadaire.

* * *

La liste débute un peu plus faible à Wall Street aujourd'hui mais devient plus stable et même plus ferme dans plusieurs compartiments.

* * *

La Bourse locale montre des changements fractionnaires, mais est notablement active; le total du virement à midi était de 7,666 actions.

La production minière de l'Ontario est en recul au 1er trimestre

Toronto, 27. — La production minière de l'Ontario au cours du premier trimestre de 1932 s'éleva à $15,694,581, en comparaison de $18,453,508 pour la période correspondante en 1931. Le rapport du ministère des mines de l'Ontario montre que le recul est de 14.9 p.c. et il ajoute que c'est tout de même un record si on compare cette production à celle de plusieurs autres industries.

Les groupes de l'or et du cuivre allèrent toutefois contre la tendance générale. La production d'or enregistra une augmentation de 483,188 onces en 1931 à 543,188 onces au cours des trois premiers mois de cette année, et la valeur grimpa de $9,998,570 à $11,228,697. Les exportations de cuivre en matte se totalisèrent à 3,485 tonnes cette année, contre 890 tonnes en 1931. Le groupe de l'argent déclina de 2,103,608 onces à 1,818,244 onces, tandis que le nickel recula de 8,284,927 en 1931 à 5,370,865 cette année.

La compagnie Frigidaire augmente sa production

Toronto, 27. — La compagnie Frigidaire, qui a ouvert récemment une manufacture à Toronto, signale que depuis les quelques semaines de la mise en opération les activités ont dépassé toute attente et qu'il a fallu amplifier le programme de rendement. Pour faire face à la vaste demande de nouvelles glacières canadiennes la compagnie a accru sa production et engagé plus d'hommes.

Dividendes déclarés

Bellinger Consolidated Gold Mines Ltd., 1 p.c. par action, payable le 15 juin aux actionnaires inscrits le 2 juin.

La Banque Dominion, 3 p. c. par action payable le 2 juillet aux actionnaires inscrits le 30 juin.

Dominion Glass Company, Limited, 1¾ p.c. par action ordinaire et 1¾ p.c. par action de priorité, pour le trimestre se terminant le 30 juin, et payable le 2 juillet aux actionnaires inscrits le 15 juin.

British Columbia Power "A", 50c par action pour le période se terminant le 30 juin, payable le 15 juillet aux actionnaires inscrits le 30 juin.

BEAUHARNOIS
POWER CORP.
6% — 1959
Achat — Vente — Echange
GEO. BEAUSOLEIL & CIE
10 RUE ST-JACQUES O.
HARBOUR 3277

LA LISTE SE STABILISE A N.Y. A MIDI

New York, 27—Wall Street maintint en partie ses gains de la fermeture précédente aujourd'hui, après avoir glissé légèrement à l'ouverture, et la liste demeura plutôt stable; l'activité de la place ralentit sensiblement toutefois. Les groupes des ferroviaires, des tabacs et des utilités fléchirent modérément au début.

Les principaux titres du compartiment des industrielles enregistrèrent même de légers gains. Steel à 28⅝ enregistra un gain de ¼; General Electric à 12¾, une avance de ¼; Bethlehem Steel à 11¼, une hausse de ¼. Un grand nombre de valeurs demeurèrent à leur prix de fermeture; ce sont entre autres, International Telephone, Chrysler, Montgomery Ward, Texas Corporation, Standard Oil of New Jersey et National Biscuit.

Washington continue à avoir une grande influence sur le marché et les spéculateurs attendent d'autres nouvelles constructives au sujet de la loi sur l'impôt. De nouveaux indices ayant trait à une taxe sur les ventes générales pourraient être bien reçus au Sénat et à la Chambre des représentants.

Le rapport hebdomadaire de la Réserve Fédérale comprend des item favorables et défavorables. Cette institution continue à acheter des obligations du gouvernement américain, mais à un taux moindre toutefois; les achats de cette semaine se totalisèrent à $59,000,000. Parmi les item plus favorables, on note une baisse de $39,000,000 dans la circulation monétaire. Une contraction de $87,000,000 dans la réserve monétaire d'or fut considérée plutôt considérable, mais non alarmante.

Plusieurs milieux financiers de Wall Street croient que le comité Young escompte supporter le marché des obligations, mais ne savent pas toutefois s'il est en train d'organiser une campagne ou s'il stimulera tout simplement les banques à augmenter leur portefeuille suivant sa propre politique.

Le marché devint plus tranquille autour de midi et quelques titres tels qu'United Gas, Allied Chemical, Johns Manville, North American et Corn Products furent modérément faibles.

Bourses de New York

(Par Jenks, Gwynne & Co.)

	Ouv.	Midi
Allied Chemical	52¾	52¾
American Can	37⅜	37¼
Am. Foreign Power	2⅝	2⅝
Am. Power & L.	4½	5
Am. Smelting	6⅝	6¾
Am. Tel. & Tel.	94⅞	93⅞
Am. Tobacco "B"	33	32¾
Anaconda	4	3⅝
Atchison	37⅝	36⅞
Atl. Refining	10⅝	10⅝
Auburn Motors	12¾	12¾
Beth. Steel	11¼	11¼
Borden	34⅝	34⅝
Canada Dry	7	7
Can. Pacific	8¼	8¼
Ches. & Ohio	13¾	13⅝
Chrysler	5¾	5⅝
Coca Cola	91¾	92
Cont. Can	42¼	42¼
Cons. Gas	45½	45½
Du Pont	37⅝	37⅝
El. Power & L.	3⅛	3⅛
Fox Film	1⅞	1⅞
Gen. Motors	9¾	9¾
Gillette	15⅛	14⅞
Glidden	6¼	6¼
Int. Tel. & Tel.	3¼	3¼
Johns Manville	31	31
Missouri Pacific	1	1
Mont. Ward	4⅜	4⅜
Nat. Biscuits	29½	30
N. Y. Central	16⅜	16
North Am.	16¼	16⅛
North Pac.	6¼	6⅛
Radio	2⅛	2⅛
Sears Roebuck	16	15⅞
South. Pac.	17⅜	17⅛
Stand. Brands	10	10⅛
Union Pacific	26	26⅛
U. S. Steel	28⅝	28⅝
Vanadium	6¼	6¼
Westinghouse	22⅝	22⅝
Woolworth	27⅛	27⅛

Baisse dans les prêts aux courtiers à N. Y.

Washington, 27. — Les prêts alloués aux courtiers par les banques membres du New York Federal Deserve System s'élevèrent à $393,000,000 durant la semaine terminée le 25 mai, ce qui constitue une diminution de $21,000,000 par rapport à la semaine précédente.

ACTIVITE NOTOIRE A MONTREAL

La séance a été des plus actives en Bourse de Montréal aujourd'hui, le virement total s'élevait à midi à 7,666 actions, les changements demeurent toutefois grandement fractionnaires.

Montreal Power fut le titre le plus actif de la liste avec un déplacement de près de 3,000 actions à 25, aucun changement avec le prix de fermeture. McColl Frontenac à 37½ est passablement actif et ne montre aucun changement également. Brazilian Traction demeure à 9, tandis que Pacifique Canadien baisse de ⅛ à 9⅛; International Nickel, de ¼ à 4⅝; Dominion Bridge, modérément actif, de ⅛ à 6¼. Bell Telephone ne bouge pas de 82½, et B.-C. Power "A" fléchit de ¾ à 16, en dépit de la déclaration d'un dividende de 50 c. par action. National Breweries se maintient à 11, sur un déplacement de 1,350 actions, Power Corporation cote 7⅞ et Shawinigan se déprécie de ⅛ à 9.

Cour fournie par la maison L.-G. Beaubien et Cie, 24 Notre-Dame ouest.

VENTES DE 10 HRS A MIDI

Bell Téléphone — 4 à 82½, 2 à 82¼.
B. C. Power "A" — 10 à 16, 10 à 16, 45 à 16, 5 à 16, 20 à 16.
B. C. Power "B" — 35 à 4, 15 à 4.
Brazilian — 10 à 9, 190 à 9, 15 à 9, 15 à 8⅞, 1 à 9, 30 à 9.
Fruck Silks — 10 à 2, 5 à 2.
Can. Car — 10 à 3¾.
Can. Cement — 1 à 3, 10 à 3, 10 à 3, 2 à 3, Can. Cement pfd — 30 à 30, 25 à 30, 3 à 30½.
Can. Pacific — 25 à 9⅝, 25 à 9⅝, 15 à 9⅝, 25 à 9⅝, 50 à 9⅝, 25 à 9⅝, 25 à 9⅝, 25 à 9⅝, 35 à 9⅝, 30 à 9⅝, 30 à 9⅝, 60 à 9⅝, 50 à 9⅝, 40 à 9⅝, 10 à 9⅝, 3 à 9⅝, 6 à 9⅝, 10 à 9½, 65 à 9⅝, 30 à 9⅝, 25 à 9½, 25 à 9½, 50 à 9½, 20 à 9½, 25 à 9⅝, 15 à 9½, 25 à 9⅝, 1 à 9⅝, 2 à 9⅝, 10 à 9½, 20 à 9⅝, 30 à 9½, 30 à 9⅝, 20 à 9½, 30 à 9⅝.
Cockshutt Plow — 25 à 4.
Cons. Smelting — 25 à 37½.
Dom. Bridge — 10 à 10½, 10 à 10½, 10 à 10½, 35 à 10½, 100 à 10½, 100 à 10½, 10 à 10½, 100 à 10½, 100 à 10½, 100 à 10½, 100 à 10½, 50 à 10½.
Dom. Textile — 10 à 46.
Gen. Steel Wares — 25 à ⅝, 5 à ⅝.
Int. Nickel — 5 à 4⅝, 10 à 4⅝, 20 à 4⅝, 5 à 4⅝, 25 à 4⅝, 35 à 4⅝, 10 à 4⅝, 100 à 4⅝, 25 à 4⅝.
McColl Frontenac — 10 à 8⅝, 5 à 8⅝.
Mont. Tramways — 20 à 101, 40 à 100.
Mont. Power — 10 à 23¼, 100 à 23¼, 4 à 25⅝, 6 à 25⅝, 5 à 25⅝, 25 à 25¼, 50 à 25¼, 118 à 25¼, 4 à 25¼, 5 à 25¼, 10 à 25⅛, 75 à 25, 25 à 25¼, 25 à 25¼, 10 à 25¼, 5 à 25¼, 3 à 25¼, 10 à 25⅛, 185 à 25, 31 à 25, 40 à 25, 25 à 25, 25 à 25, 25 à 25, 25 à 25, 25 à 25, 25 à 25, 25 à 25, 10 à 25, 153 à 25, 25 à 25, 25 à 25, 25 à 25, 25 à 25, 25 à 25, 25 à 25, 25

INT. POWER & PAPER CO.—LÉGÈRE AMÉLIORATION AU DÉTAIL

Int. Power & Paper Co. maintient sa position liquide

Boston, 27. — Le rapport annuel d'International Paper and Power Company, publié aujourd'hui, montre que les revenus consolidés pour l'année 1931 s'élevèrent à $8,557,189, après avoir pourvu aux charges d'intérêts et autres qui passent avant les dividendes privilégiés de la compagnie, et après avoir fait les ajustements de la fin de l'année. Ces charges ne comprennent pas toutefois la dépréciation.

Les paiements de dividendes au cours de l'année se chiffrèrent par $1,632,565, laissant un solde avant la dépréciation de $6,924,624. La dépréciation s'éleva à $7,938,950, résultant en une réduction du compte de surplus pour l'année de $1,014,326.

Les conditions réellement défavorables des affaires au cours de l'année se reflétèrent en reculs substantiels dans les prix de tous les produits de pulpe et de papier, ajoute le rapport. Ces baisses par rapport aux prix de 1930, représentent une contraction globale dans les revenus bruts de plus de $9,000,000, à l'exclusion tout de même des pertes provenant de la réduction des opérations. Les revenus des pouvoirs hydrauliques accusèrent également une contraction par rapport à l'année précédente.

Le rapport révèle que le volume d'affaires de 1931 fut à peu près le même que celui de 1930 et que la perte totale dans les revenus fut contrebalancée en grande partie par les nombreuses économies réalisées, particulièrement dans les opérations du moulin à papier. Les opérations actuelles de la compagnie au cours du dernier trimestre montrèrent un profit substantiel qui fut plus que contrebalancée, malheureusement, par les ajustements exceptionnels de la fin de l'année, ajustements qui se totalisèrent à plus de $250,000.

Remarques du président

Le président, Archibald-R. Graustein, a déclaré : A cause de la réduction des prix du papier-journal decidée au printemps et appliquée de façon rétroactive à partir du début de l'année, la compagnie a cru devoir maintenir sa position liquide et omettre le dividende jusqu'après 1932. Les économies pratiquées ont permis à l'International et à ses filiales de réduire les dépenses de $8,000,000 à $7,000,000 en 1931. "On peut s'attendre, dit-il à une amélioration constante dans la position et les profits de la compagnie."

Le rendement total a été de 2,423,-000,000 heures-kilowatt, contre 2,-534,522,000 en 1930. Les recettes nettes, déduction faite des charges, de la dépréciation et des dividendes privilégiés, se sont élevées à $1,555,546, soit $350,000 de plus qu'en 1930. La production a baissé de 11%, les prix d'environ $5 la tonne, la consommation d'à peu près 8%.

Les notes payables, à la fin de l'année, par la compagnie et ses filiales s'élevaient à $36,321,780, soit une augmentation de $10,436,330.

On a réussi, en réorganisant les finances, à diminuer considérablement les emprunts bancaires. A la date du 20 mai dernier les notes payables consolidées se chiffraient à $27,957,106, soit une diminution de $8,364,674 par rapport au 31 décembre 1931.

LES À-CÔTÉS DE WALL STREET

(Service de l'United Press, spécial à la "Presse" par Elmer C Walzer)

New-York, 27. — Puisque la plus grande partie des ventes récentes ne fut que de la pure liquidation il est naturel qu'on s'attende à un ralliement technique à la moindre perspective de bonnes nouvelles. Le sentiment du Congrès est devenu plus favorable relativement à la taxe de vente et on interprète ce changement d'attitude comme la présage de l'équilibre du budget et de l'ajournement subséquent du Congrès. Une entente moyenne sur la taxe de vente déterminerait-dit-on, un ralliement technique du marché qui hausserait la liste entière et ferait gagner une dizaine de points aux industrielles.

Les prix

Les prix des titres paraissent ridiculement bas en comparaison de ce qu'ils étaient il y a deux ans. Un relevé fait hier au Curb révèle les prix suivants: 58 stocks se vendent à moins de $1.32 entre $1 et $2; 22 entre $2 et $3; 32 entre $3 et $4; 36 entre $5 et $10; 48 entre $10 et $20; 13 entre $50 et $100 et 4 au-dessus de $100. Le plus bas prix fut de 1-16 et le plus élevé de 113½.

La Bourse a également sa part de "penny-stocks" et elle peut se vanter d'avoir le titre le plus bas coté, celui de Kreuger & Toll qui se vend à 1-32 et trouve pourtant des acheteurs, malgré que tout indique qu'il va être étouffé d'ici peu, sans que les détenteurs soient remboursés d'un seul sou.

Les rapports

Dans ses nouvelles formules d'inscription sur la liste, la Bourse a mis une clause qui exige que les compagnies fassent leur rapport annuel dans l'intervalle de 14semaines après la fin de l'exercice et que le rapport publié parvienne aux actionnaires au moins quinze jours avant l'assemblée annuelle. A l'heure actuelle certaines compagnies retardent leur rapport de plusieurs semaines et même plusieurs mois. Une autre amélioration serait la plus grande uniformité des rapports. Présentement il existe une douzaine de façons de dresser un état financier et on a même vu les actionnaires obligés de recourir aux lumières d'avocats de Philadelphie, dans tels cas en particulier, pour se faire expliquer le sens de certains item.

Les bas-niveaux

Les titres sont tombés a de nouveaux bas pour le cours de la dépression. Ainsi, les sièges à la Bourse se vendent moins cher qu'en 1919 alors qu'ils valaient $60,000; les prêts aux courtiers sont rendus à $21,000,000 de moins et se sont chiffrés la semaine dernière à $393,000,000; le caoutchouc pour livraison future a dégringolé à son plus bas. Ce sont là les derniers item ajoutés à la liste des bas. Déjà pratiquement toutes les denrées et tous les titres et obligations y sont inscrits.

Une amélioration est vue au détail durant la semaine

Le commerce de détail en général fait preuve d'une amélioration au cours de la dernière semaine du mois, et le volume d'affaires des groupes des vêtements du printemps et d'été, de dames et d'hommes, est modéré, tandis que les ventes de chaussures se maintiennent sensiblement et la demande d'articles de sport augmente d'une façon appréciable, lit-on dans le rapport hebdomadaire de R.-G. Dun and Co.

Les acheteurs de chaussures de l'Ouest ont déjà placé plusieurs grosses commandes sur le marché local pour les besoins immédiats et de l'automne prochain. Plusieurs gros établissements de ce groupe sont sensiblement achalandés, mais l'industrie en un tout est plutôt tranquille, et le marché du cuir, généralement inactif.

Les demi-grossistes dans la section des nouveautés sont passablement occupés à remplir plusieurs commandes et quelques firmes rapportent même que leurs envois dans certains districts de l'Ouest sont plus élevés que ceux de l'an dernier.

Dans le compartiment de l'épicerie, la baisse des prix est générale dans pratiquement toutes les lignes et le volume d'affaires est plutôt stable. En ce qui concerne la quincaillerie, l'activité restreinte de l'industrie de la construction est un obstacle à la vente d'articles lourds, mais pour ce qui a trait aux instruments de jardin, etc., le volume d'affaires est assez élevé ; les ventes de peintures et de vernis enregistrent une amélioration.

On rapporte quelques améliorations dans la perception et 17 faillites dans le district avec un passif total de $158,000.

Liste de hors-cote

(Par A.-J. Patterson, Jr. & Co., Ltd.)

	Offre	Dem.
INDUSTRIELLES		
Acme Farmers Dairy priv.	60.00	.....
Agnew Surpass priv.	55.00	64.00
Canada & Dom. Sugar ord.	16.25	17.25
Canada Packers ord.	7.00	9.00
Canada Packers priv.	49.00	53.00
Can. Wire & Cable priv. W.W.	72.00	75.00
Can. Industries ord. "B"	50.00	52.50
Can. Westinghouse	39.00	43.00
Chase, A. W. Units	34.00	38.00
Claude Neon Gen. Adv. ord.	3.00	3.50
Dom. Foundries & Steel ord.	8.00	8.75
Dunlop Tire 7% priv.	40.00	45.00
Eastern Dairy priv.	65.00	75.00
Federal Grain priv.	24.00	28.00
Goderich Elevator & Transit	12.50	13.25
Inter. Proprietaries "A"	18.00	21.00
Massey Harris priv.	8.00	10.00
National Grocers 2nd priv.	30.00	34.00
Reliance Grain priv.	45.00	49.00
Toronto Brick priv.	.....	42.00
CIES D'ASSURANCE		
Canada Life Assurance	385.00	420.00
Canada National Fire	14.00	17.00
Confederation Life 20% pr.	140.00	152.50
Dom. of Canada Gen. Ins.	130.00	160.00
Excelsior Life 30% pr.	75.00	80.00
Great West Life Assce	200.00	230.00
Manufacturers Life	.....	245.00
Monarch Life 10% pr.	20.00	25.00
Sun Life Assurance	295.00	305.00
Western Assurance ord.	14.00	19.75
CIES DE FIDUCIE, Etc.		
Banque Canadienne Nationale	129.00	.....
British Mtge. & Trust	175.00	.....
Chartered Trust	75.00	92.00
Investment Foundation Units	18.00	21.00
Lambton Loan & Savings	65.00	75.00
London & Western Trust	99.00	96.00
Mortgage Discount priv.	3.00	3.75
Premier Trust	75.00	85.00
Security Loan & Savings	93.00	105.00
Victoria Trust & Savings	170.00	.....

BOURSE DES MINES

Cours du Standard Stock & Mining Exchange, de Toronto, fournis par la maison Geoffrion & Rainville, 225 rue Notre-Dame Ouest.

	Ouv.	Midi
Acme Gas and Oil	8	8
Amulet Mines	7	7
Barry-Hollinger	4¼	4¼
Base Metals	30	30
Bidgood	1⅞	1⅞
British C. Pioneer	3.22	3.22
Buffalo	4	.....
Castle-Trethewey	12	12
Commonwealth Peet	5	5
Dome Mines	11.00	10.70
Falconbridge Nick.	50	50
Granada Gold	60	60
Hollinger	4.60	4.60
Homestead Oil	10½	10½
Howey Gold	33	33
Keeley	21	21
Kirkland Lake	21	21
Lake Shore	28.75	26.75
Macassa	21	21
Malartic	4	4
McIntyre	14.75	14.75
Mining Corp.	70	70
Moffatt-Hall	1½	1½
Moss Mines	39¼	39
Noranda	14.00	14.10
Premier Gold Mines	38	38
Sherritt-Gordon	23	21½
Siscoe	58	58
Stadacona	⅝	⅝
Sudbury Basin	15	15
Sylvanite Gold	44	44
Tashota Gold	1½	1½
Teck-Hughes	3.27	3.28
Towagmac	10	10
Vipond	26	26
Waite-Ack-Mont.	30	30
Wright-Hargreaves	2.19	2.20
HORS-COTE		
Abana	3	3
Big Missouri	5	5
Central Manitoba	55	55
Eldorado	94½	94
East-Crest	6	6
Hudson Bay	1.16	1.15
Kirkland Hudson	59½	59½
McLeod River	2⅞	2⅞
Nordon	3½	3½
Pend'Oreille	31	31
Royalite	4.00	4.60
Ventures	20	20
CURB		
Brownlee	¾	¾
Brett	3½	3½
Canadian Kirk.	2½	2¼
Kirkland Town	7	7

Rendement des valeurs

Bell Tel.	8.00	88½	9.04
B. A. Oil	.80	8¾	9.14
Build. Prod. "A"	2.00	14	14.29
Can. Bronze	1.25	10	12.50
Can. Bronze priv.	7.00	90	7.78
Can. Car	.60	4	15.00
Can. Car priv.	1.75	11⅝	15.08
Can. Cement priv.	6.50	35	18.57
Can. Converters	2.00	23	8.00
Can. Fairbanks priv.	6.00	60	10.00
Can. Gen. Elec. priv.	3.50	53	6.66
Can. Hydro Elec. priv	6.00	39	15.38
Can. Malting	1.50	10¾	13.96
C.P.R.	1.25	11½	10.86
Cons. Smelters	2.50	27	9.25
Dom. Bridge	2.50	10½	24.39
Dom. Glass	5.00	40	12.50
Dom. Gloss priv.	7.00	105	6.67
Dom. Textile	5.00	40	12.50
Dom. Textile priv.	7.00	100	7.00
Goodyear priv.	7.00	90	7.78
Hamilton Bridge priv	6.50	60	10.83
Hollinger	.65	4.75	13.69
Imp. Oil	.50	9	5.55
Imp. Tobacco	.35	7	5.00
Int. Pete	1.00	11⅜	8.60
Lindsay priv.	6.50	50	13.00
Mont. Cottons	6.00	75	8.00
Mont. Cottons priv	7.00	80	8.75
Mont. L. H. & P.	1.50	26½	5.67
Mont. Tramways	10.00	101	9.90
Nat. Brew priv	1.75	25	7.00
Nat. Steel Car	2.00	9	22.22
Ogilvie	8.00	185	4.32
Ogilvie priv	7.00	100	7.00
Page Hersey	5.00	44¼	11.98
Penmans	4.00	30	15.00
Penmans priv.	6.00	93	6.45
Power Corp.	2.00	36½	5.48
Power Corp. priv	6.00	70	8.57
Shawinigan	1.00	10⅝	9.63
Sherwin-Williams priv	7.00	95	7.37
Southern Canada Power	1.00	15	6.67
Steel of Canada	1.75	13	13.46
Steel of Canada priv.	1.75	23½	7.45
Tooks pref.	7.00	55	12.73
Tuckett Tobacco priv	7.00	114	6.14
Walker-Gooderham	.35	2⅝	8.70
BANQUES:—			
Canadienne	10.00	130	7.70
Commerce	12.00	140	8.57
Montréal	12.00	180	6.66
Nouvelle-Ecosse	16.00	243½	6.58
Royale	12.00	150	8.00

Courses de Woodbine

Toronto, 27. — Résultat des courses d'hier à Woodbine :—

Première course, $1,000. Mount Royal Plate, 2 ans, nés au Canada, 5 furlongs, temps, 1.03 4/5. — Pensweep 115, G. Riley, 1 2½; Rockroma 117, F. Mann, 2 1½; By the Sea 112, T. Almers, 3 3; Phar Crest 115, L. Wells, 4 1½; Money Man, 112, N. Poder, 5 2; Attic Bird 112, C. Ralls, 6 3; Old Fashioned 112, Madeley, 7 12; Our Sonny 112, W. Parker, 8.—$2. au mutuel donne; Pensweep, $6.65, $2.70, $3.10; Rockroma, $2.35, $2.35; By the Sea, $3.50.

Deuxième course, $1,500, Lion Heart, steeplechase, handicap, à réclamer, 4 ans et plus, 2 milles, 15 haies, temps, 4.04 1/5.—Channing L. 140, Blackburn, 7 2½; Billycock, 141, J. Ball, 2 3; Muskogee 150, W. Moals, 3 15; Peacock 139, Mh. Bassett, 4 ½; Balmoral Tattoo 130, McCann, 5 10; Hamptonian 135, I. Wren, 6 12; Gaffgard 130, D. Fuller, 7 tête;Fathallah 135, E. Kennedy, 8 20; Captain Somers 137, A. Kelly, 9; Dundeeri 133, F. McKenna, est tombé.—$2. au mutuel donne: Channing L., $16.25, $4.70, $3.30; Billycock, $2.45, $2.65; Muskogee, $2.65.

Troisième course, $1,200, Whitby Plate, à réclamer, 3 ans et plus, jockeys maidens, 6 furlongs, temps, 1.15.—Dunlins Lad 122, R. Button, 1 1; Jone Ellen 100, W. Parker, 2 1; Frances D. 100, H. Grayson, 3 5; Tetra Khan 107, C. Randolph, 4 4; Seaworthy 105, J. Hanrahan, 5 cou; Logwood 104, M. Devers, 6 1; Freethinker 113, P. Fellowes, 7 3; My Kitty 111, J. Burrill, 8 1½; Fair Bob 115, N. Coe, 9 1½; Bylona 108, F. Lange, 10 3; Captains Girl 111, N. Paris, 11 1; Tumble Home 102, Williams, 12.—$2. au mutuel donne : Dunlins Lad, $4.25, $3.30, $2.55; Jane Ellen, $6.10, $3.40; Frances D., $4.30.

Quatrième course, $2,000, Victoria Stakes, 2 ans, 5 furlongs, temps, 1.01 2/5. — Miss Purray 111, J. Peix, 1 ½; Bally Bay 114, J. Burke, 2 1½; John Davport 111, Tremayne 3 1½; Flamborough 114, L. Schaefer, 4 2; Bread Lights 109, G. Arnold, 5 3; Good Guess 109, J. Battista, 6 1; Happy Anne 111, H. Elston, 7 4; Lazy Daisy 109, Kurtsinger, 8. —$2. au mutuel donne: Miss Purray, $7.80, $3.60, $2.90; Bally Bay, $2.50, $2.20; John Davenport, $3.20.

Cinquième course, $1,200, Rideau Plate, 3 ans et plus, un mille et 70 verges, temps, 1.46 3-5. Clotho 106, J. Battista, 1 1; Ululu 117, M. Clancy 2 1½; Chosen Pal 100, N. Wall, 3 1; Rubio 116, G. Arnold, 4 15; Branch 113, E. Pator, 5 12; My No 114, W. Marsh, 6; $2 au mutuel donne; Clotho, $6.70, $2.95, $2.35; Lulnlu, 2.55, $2.20; Chosen Pal, $2.45.

Sixième course, $1,000, Fashion Plate, juments et poulichas de 3 ans et plus 6 furlongs, temps, 1.-4 2-5. Sister Zoe 114, H. Elston, 1 ½; Boscobel 103, C. Philips, 2 2; Little Gyp 112, H. Louman, 3 3; Gallant Lass 100, S. Hebert, 4 5; Precea 113, J. Convey, 5 1½; Mittens 106, F. J. Baker, 6 1; At Sunrise 104½, G. Arnold, 7 8; Len Sweep 112, N. Poder, 8; $2. au mutuel donne: Sister Zoe, $9.40, $4.30, $3.20; Boscobel, $4.15, $3.00; Little Gyp, $5.50.

Septième course, $1,000; Pickering Plate, à réclamer, 3 ans et plus, 1 1-8 mille, temps, 1.56 2-5. Silvery 112, C. Kurtsinger, 1 8; Homelike 110, L. Canfield, 2 1½; Fair Dawn 108, J. Mattioli, 3 tête; Parsnip 115, G. Arnold, 4 1; Top Hattie 113, M. Clancy, 5 2½; Torealong 115, F. J. Baker, 6 1; Wrack Royal 115, H. Louman, 7 3; Rienzi 110, A. Abel 8 3; Vimont 113, T. Wilson, 9 1; Tuffy G. 107, C. Ralls, 10 1; The Doctor 115, W. Marsh, 11; $2 au mutuel donne Silvery, $7.85, $4.55, $4.35; Homelike, $10.45, $8.20, Fair Dawn, $18.45.

Notes de sport

Detroit, 27. — Tommy Paul, Detroit, a remporté hier soir le titre de champion poids plume de la National Boxink Association en battant Johnny Pena, New York dans un combat de 15 rondes. Paul pesait 125 et Pena, 124½.

Barcelone, 27. — Le comité olympique espagnol a annoncé qu'il enverra des tireurs à la cible et des yachtsmen à Los Angeles cet été.

MATCHS DE LUTE

Washington — Dick Shikat, 210, Philadelphie, a renversé Earl McCready, 226, Oklahoma, 44:00; Sam Stein, 200, Newark, a renversé Renato Gardini, 306, New York, 18:00.

Fort Worth, Tex. — Stanley Bartush, Australie, a pris deux chutes consécutives sur Paul Orth, Cincinnati, 15:00 et 3:00.

Albany, N. Y.—Léo Numa, 218, Portland, Oré., a renversé Pat Reilly, 200, Californie, 18:31; Charley Strack, 235, Spring Valley, N. Y., a fait match nul avec Charlie Hanson, 205, Seattle, 45:00.

Boston — Gus Sonnenberg, 210, Boston, a défait Ed Don George 218, North Java, N.Y. deux chutes sur trois, Sonnenberg, première, 37:05, George, deuxième, 18:10; Sonnenberg, troisième, 8:12; Jim Browning, 215, S.-Louis, a fait match nul avec Jack Sherry, 225, Cleveland, 30:00; Nick Lutze, 195, Los Angeles, a fait match nul avec Casey, Kazanjian, 212, Los Angeles, 30:00.

Int. Hydro-Electric System réalisa $3.20 par action en 1931

(De notre extra d'hier)

Boston, 26. — International Hydro-Electric System accuse pour l'année 1931 des recettes nettes consolidées, déduction faite de toutes les charges, de $2,718,059 ou à l'équivalent de $3.20 par action de la classe "A", soit 1½ fois le montant requis pour le dividende. A comparer à $4.30 en 1930.

Le total de l'actif du bilan consolidé s'élevait à la date du 31 décembre 1931 à $575,760,256, soit une augmentation d'environ $100,000,000 par rapport à l'année précédente. Le gain est attribuable en partie à l'achat de propriétés nouvelles.

Ni l'International System ni ses filiales canadiennes n'ont de dettes envers les banques.

Dans ses commentaires aux actionnaires, le président Archibald-R. Graustein déclara que durant les premiers mois de 1932, les recettes des propriétés canadiennes et de la Nouvelle-Angleterre montrèrent une certaine amélioration par rapport à 1931. En plus, les nouveaux pouvoirs d'eau achetés de l'International Paper Company produisirent plus que les revenus nets nécessaires à la défalcation des charges courantes provenant de leur coût.

Cette acquisition signifie donc un revenu additionnel pour défrayer les dividendes des titres d'International Hydro-Electric. L'augmentation des profits canadiens provient particulièrement des profits résultant du change et partiellement de l'augmentation des contrats. L'augmentation des revenus en Nouvelle-Angleterre provient des meilleures conditions des pouvoirs d'eau. Mais cette amélioration ne continuera pas, toutefois, à moins que les conditions économiques en Nouvelle-Angleterre s'améliorent.

Investment Trusts

Cours fournis par Geoffrion & Rainville.

Américains:—	Offre	Dem
Amer. Found. Corp. Com.	⅜	½
British Type Investors	.60	.70
Corporate Trust Shares	1.43	1.59
1st. Custodian Shares	2¼	—
2nd. Custodian Shares	2	—
Div. Trustee Sh. Or. Series	6	—
Div. Trustee Sh. Ser. "B"	4	—
Div. Trustee Sh. Ser. "C"	1.60	1.70
Federated Capital Corp.	⅜	1
Fund. Trust Shares "A"	2⅛	2⅜
Independence Trust Shares	1.25	1.46
Insur. Certificates Inc.	2¼	2⅜
Low Priced Shares	1½	1⅝
National Bond & Share	19	22
Nation Wide Securities "B"	2¼	2⅜
New York Bank Trust	2⅛	2⅜
North Amer. Tr. Shares	2.05	2.25
U. Com. Tr. Sh. Ser. "A-2"	2¼	—
U. Fixed Sh. Ser. "Y"	1⅜	—
U. Ins. Tr. Shares "F"	4	—
U. N. Y. B. Tr. S. Ser. "C-3"	4½	—
U. Oil Tr. Sh. Ser. "H"	3½	—
U.S. Elect. Ltl. & Pow. "A"	11¼	13¼
U.S. Elec. Lt. & Pow. "B"	2⅜	2¾
Canadiens—		
Canada Am. Tr. Shares	—	2
Can. Intl. Trustee Shares	—	4½
First All Can. Units	7½	8
Distributors' Group, Inc.—		
North. Amer. Trust Shares	2.05	2.25
North Amer. Trust Shares	2.15	—
Cumulative Trust Shares	2¼	2⅜
American Depositor Corp.—		
N. Corporate Trust Sh. Acc.	1.43	1.59
N. Corporate T. Sh. Dist.	1.43	1.59
Five Year F. Tr. Shares	1.76	—
Old Corp. Tr. Shares	1.48	—

Les approvisionnements de volailles préparées sont élevés au Canada

Les marchés du beurre, du fromage et des oeufs se maintiennent sensiblement stables; aucun changement n'est rapporté dans les prix par rapport aux niveaux de la journée précédente. Les arrivages avec comparaisons se chiffrent comme suit:

	Oeufs caisses	Beurre boites	Fromage boites
Hier	3,370	509	2,574
La sem. der.	4,191	265	2,190
L'an. der.	2,934	2,053	712

La cote générale du beurre est de 17½c. la livre au wagon ou en fractions de lots pour le No 1 frais ou reclassé. Celle du fromage demeure à 9c. la livre pour le fromage d'Ontario et de 8¾c. la livre pour celui de Québec. Le marché des oeufs est de 17½c. à 18c. la douzaine pour les extras, 14½c. à 15c. pour les premiers et 12½c. à 13c. pour les seconds, pour les classés d'Ontario ou des prairies, au wagon ou en fractions de lots. Les locaux non-classés sont de 16c. pour les extras, 13c. pour les premiers et 11c. pour les seconds, la douzaine. Les demi-grossistes cotent les détaillants, pour de petites quantités:

	La douzaine en cartons-libres	
Spéciaux	23-24c	21-22c
Frais extras	22-23c	20-21c
Frais premiers	19-20c	17-18c
Frais seconds	17-18c	15-16c

Le rapport du jour du marché des pommes de terre, du gros au détail, se lit comme suit: nombre de wagons sur rails, y compris les fractions de wagons, 22; les approvisionnements sont importants et la demande est modérée. Les blanches locales No 1, les 80 livres, sont de 30-40c.; les montagnes vertes du Nouveau-Brunswick et de Québec, les 80 livres, 42-45c. En ce qui concerne les tubercules importées, les approvisionnements sont considérables; la demande est modérée, et le marché est stable. Les No 1 des Bermudes cotent $3 la caisse, tandis que les No 2, $2; celles de Floride, $3.75 à $4 pour les No 2 le cwt.

On fait de nombreux efforts pour stimuler la vente de volailles au marché local, car les approvisionnements sont élevés. Dans tout le Canada, les stocks se totalisent à 7,701,350 livres, contre 3,263,964 livres l'an dernier. Les prix des volailles à griller sont particulièrement faibles, à cause de la contraction sensible enregistrée dans la vente de cette catégorie aux clubs ruraux.

Succès de l'émission de la C.-B. à Londres

Londres, 27. — Plus de 80% de l'émission de £1,500,000 de la Colombie britannique mise sur le marché de Londres a été souscrit aujourd'hui, ce qui est considéré comme un bon résultat, étant donné que c'est celui d'une seule journée par un temps où la dépression affecte particulièrement le marché des titres.

Banque d'Angleterre

Londres, 27.—Le rapport hebdomadaire de la Banque d'Angleterre montre les changements suivants en livres sterling: réserve total, aug., 6,457,000 circulation, dim., 4,216,000; lingots, aug., 2,339,000; autres valeurs, aug., 2,573,000; dépôts publics, aug., 2,179,000; autres dépôts, aug., 3,272,000; réserve de billets, aug., 6, 421,000; valeurs du gouvernement, dim., 3,570,000.

Contraction dans les revenus des douanes et d'accise au pays

(Du correspondant de la PRESSE)

Ottawa, 26. — Les revenus des douanes et de l'accise, perçus à Montréal au cours du dernier exercice financier, s'élevaient à $81,716,-938, et l'année précédente à $88,-307,760, indiquant une diminution de $6,590,831 pour le dernier exercice financier, suivant les chiffres fournis au ministère du revenu national par Arthur Magnan, percepteur. Ce furent les perceptions de droits d'importation et d'accise que enregistrèrent cette diminution, tandis que les autres divisions n'indiquaient que des augmentations. Le sommaire que voici comprend les perceptions de douane et d'accise à Montréal, pendant le dernier exercice financier, avec les augmentations ou les diminutions indiquées :

$29,184,538 de droits d'importation, diminution de $7,108,313; taxe de vente sur les importations, $1,934,-403, augmentation de $982,757; $1,-265,442 de taxe d'accise sur les importations, augmentation de $1,119,-268; $15,500,351 de taxe d'accise,augmentation de $4,821,369; droits d'accise de $33,647,258, diminution de $6,419,002; perceptions diverses de $151,940, augmentation de $13,090.

Au service postal de la douane, les perceptions du dernier exercice financier étaient de $940,533, une diminution de $61,306 sur l'année précédente; le nombre de colis, 373,449, une diminution de 52,378; les déclarations d'entrée, 25,917; une diminution de 3,604.

LES HOMMES DE MONTREAL ET DES ENVIRONS PROFITENT DE CETTE GRANDE VENTE

1115 Rue Ste-Catherine Ouest — CASE — Magasin ouvert jusqu'à 10 p.m. samedi

VEND TOUT

son stock de vêtements

Complets et Paletots

Ce n'est pas une vente ordinaire — mais plutôt l'adoption de mesures extrêmes pour faire face à l'obligation créée par notre décision d'adopter une politique "du fabricant au client" dans notre commerce de vêtements pour hommes.

Chaque complet et chaque paletot de notre stock doivent être vendus au plus tôt. Les réductions de prix sont radicales — cependant chaque vêtement porte notre garantie d'entière satisfaction.

Complets tailleur de $45.00
Complets pour hommes et jeunes gens, modèles dernier cri, et confectionnés à la main en tweeds choisis, worsted, cheviotes et flanelles. Les couleurs favorites de la saison dans les tailles les plus demandées. Entière satisfaction garantie ou argent remis volontiers. Régulier jusqu'à $45. En vente à $23.95

Paletots de $45.00
Paletots confectionnés à la main pour hommes et jeunes gens, dessinés et taillés pour les hommes qui exigent le chic, le style et la ligne. Donegals et tweeds distinctifs — en gris, fauve et Lovat. Les nouveaux bas prix allaient jusqu'à $45.00, mais ils sont en vente maintenant au prix irrésistible de $23.95

Complets faits à la main
Un groupe considérable de complets d'affaires et de golf valant $50, d'un style parfait. — Un choix splendide de tissus, patrons couleurs et tailles $28.95

PALETOTS
Paletots confectionnés à la main, se vendant couramment $55.00, modèles d'une frappante distinction, en beaux tweeds Harris et Burberry; aussi en gabardine Burberry. — En vente à $34.95

Complets Supérieurs
Tous nos plus beaux complets se vendant jusqu'à $65.00 — la perfection dans tous les détails — ont été groupés pour être vendus rapidement à $39.95

PALETOTS
Quel placement! Tout notre stock de paletots Burberry se vendant couramment jusqu'à $95.00, universellement renommés, marqués pour les écouler à ... $46.95

Complets Distinctifs
Complets valant jusqu'à $55.00, tous de qualité supérieure, et faits pour les hommes qui connaissent et exigent les beaux vêtements. En vente à $34.95

Habits de Soirée
Régulier jusqu'à $55.00. Complets de dîner et habits de gala, remarquables par cette perfection de détail si nécessaire dans les habits de soirée. Groupés à .. $39.95

Chapeaux, chandails, pantalons de flanelle, chemises, cravates, ceintures, chaussettes, bas golf, pyjamas, robes de chambre et sous-vêtements—possédant tous cette distinction et cette individualité qui sont la caractéristique du nom de "Case" — sont en vente à des prix irrésistibles.

"C'est dommage nous aimons la maison mais il nous faut une chambre à coucher de plus."

CES locataires étaient PRETS à louer. Mais leurs enfants grandissent, et il aurait fallu déménager dans un an ou deux. C'est à regret qu'ils s'adressèrent ailleurs.

Et pourtant, dans le vaste attique inutilisé, il y avait de la place pour deux pièces !

Y a-t-il aussi, dans votre attique, un espace aujourd'hui inoccupé que vous aimeriez transformer en une chambre à coucher claire et fraîche ?

Rêvez-vous d'une pièce chaude, propre et sûre, où les enfants pourraient jouer ? Nous connaissons bien des gens qui en ont créé une, dans leur soubassement, avec la Cloison Murale Gyproc.

Facile à ériger — vous n'avez besoin que de clous et d'un marteau. Ces grands feuillets sont vite posés.

Riche surface ivoire (ou un traitement décoratif au Gyptex ou à l'Alabastine, au choix), ou superbes similibois — noyer, tulipier, gommier.

Le Gyproc — n'étant que du gypse canadien massif — ne peut ni brûler, ni pourrir, ni gondoler, ni se fendre. Il s'oppose au passage du froid, amortit le bruit, ajoute à la solidité de la construction, est absolument hygiénique et n'offre pas asile à la vermine.

Une intéressante brochure illustrée est envoyée GRATIS sur demande.

GYPSUM, LIME AND ALABASTINE, CANADA, LIMITED
Montréal, Qué.
Fabricants de Produits Gypseux Intégralement Canadiens

28 F

La NOUVELLE Cloison Murale Incombustible GYPROC IVOIRE

Chaque feuillet porte le nom Gyproc et est bordé d'une BANDE VERTE.

Vendu dans tout le pays par les marchands de bois et matériaux de construction.

BALTIMORE EN PREMIÈRE PLACE

LE MONTREAL COMMENCERA SA SERIE AVEC TORONTO, DEMAIN

La partie d'aujourd'hui est remise à cause de la température défavorable. — Orville Jorgens est cédé au club Harrisburg. — Jack Slattery des Braves de Boston vient voir jouer le Montréal.

LONG REVIENT A MONTREAL

En même temps qu'il nous annonçait que le partie de cet après-midi contre le Toronto était remise à plus tard à cause de la température défavorable, le gérant d'affaires Frank J. Shaughnessy, du club Montréal, nous a déclaré que le lanceur Orville Jorgens avait été cédé sous option au club Harrisburg, de la ligue New-York-Pennsylvanie. Jorgens partira dès aujourd'hui pour se rapporter à son nouveau club.

C'est la première fois depuis son arrivée à Montréal que le club local est forcé de contremander une de ses parties pour cause de pluie. Jusqu'ici il avait été favorisé d'une température idéale. La série contre le Toronto commencera donc demain par une partie à trois heures. Dimanche, les deux clubs joueront deux parties pour clôturer la série. La partie qui devait avoir lieu cet après-midi sera jouée plus tard.

Immédiatement après les deux parties de dimanche, le club prendra le train pour Rochester où il jouera lundi, mardi et mercredi. Il reviendra à Montréal jeudi matin pour deux jours après quoi il partira pour trois semaines.

Le gérant Eddy Holly a déclaré que Walter Brown lancera la partie de demain contre le Toronto. Branon et Sullivan lanceront probablement dimanche.

Le Williamsport vient de retourner le lanceur Jules Long au Montréal. La direction du club local tentera de le placer d'ici quelques jours.

L'agent recruteur Jack Slattery, des Braves de Boston, est arrivé ici pour surveiller le travail de certains joueurs au cours de la série contre le Toronto. Slattery veut jeter un coup d'oeil sur Walters et McAfee, qui appartiennent tous deux aux Braves, de même que sur certains lanceurs du club local.

* * *

Devant la tenue plutôt désappointante de Buck au troisième but, Walters reprendra probablement son poste demain. Comme Buck n'a pas frappé et qu'il avait été substitué à Walters parce que ce dernier se trouvait dans un "slump" au bâton, le gérant Eddie Holly considère qu'il est préférable pour son équipe de renvoyer Walters dans la mêlée.

* * *

Depuis que Jocko Conlan a remplacé Tom Gulley dans le champ et qu'il s'est mis à frapper comme pas un autre sur l'équipe il n'est plus question, du moins on n'entend plus parler de l'achat d'un nouveau voltigeur. Si Jocko continue son excellent travail il n'y a sûrement aucune nécessité d'acheter un autre voltigeur.

* * *

C'est l'opinion du gérant Eddie Holly que le vétéran Tom Gulley se remettra à frapper aux prochains jours chauds et qu'il y aura alors une vive lutte entre les quatre voltigeurs du club.

* * *

La plus réjouissante tenue d'un joueur du club récemment a été celle de John Pomorski. Sa dernière victoire sur le Rochester a causé un plaisir énorme au gérant Holly. Pomorski avait totalement désappointé tous ses admirateurs depuis le début mais son dernier triomphe indique qu'il est redevenu le brillant lanceur des années pas-

A SUIVRE SUR LA PAGE 24

Résultats de Baseball

LIGUE NATIONALE

Boston	101 124 400	13	2
Philadelphie	423 000 05x	17	1

Batteries: Betts, Frankhouse, Cunningham, Cantwell et Hargrave; Collins, Hoffman, J. Elliott, Benge et V. Davis, McCurdy.

Brooklyn	000 110 000 001	3	0
New York	001 000 001 000	2	11

Batteries: Clark et Lopez; Hubbell et Hogan, O'Farrell.

Pittsburgh	010 000 000	3	6
Cincinnati	000 000 020	2	8

Batteries: Harris, Swift et Grace; Lucas et Lombardi.

Seules joutes au programme.

	G.	P.	P.C.
Chicago	23	13	.639
Boston	22	13	.629
Cincinnati	21	20	.512
St-Louis	17	19	.472
Pittsburgh	15	18	.455
New York	14	18	.438
Brooklyn	14	21	.432
Philadelphie	16	32	.431

LIGUE AMERICAINE

New-York	000 004 001	5	7
Washington	000 000 000	0	5

Batteries — Ruffing et Dickey; Crowder et Berg, Maple.

Philadelphie	302 002	7	10
Boston	100 000	1	4

Batteries — Earnshaw et Cochrane, Heving; Durham, Lisenbee, Moore et Connolly. Arrêtée à la 6e. ripple.

Chicago	100 000 010	2	7
Detroit	032 305 01x	11	12

Batteries — Caraway, Gregory, Pieber et Grube; Bridges et Ruel.

Seconde joute:

Chicago	010 00	1	2
Detroit	100 0x	1	6

Batteries — Frazier et Berry; Wyatt et Hayworth. Arrêtée à la 5e. pluie.

Cleveland à St-Louis, remise, pluie.

	G.	P.	P.C.
New York	35	9	.795
Washington	22	14	.611
Detroit	19	15	.559
Philadelphie	19	16	.543
Cleveland	19	18	.514
St-Louis	18	19	.486
Chicago	13	22	.371
Boston	6	28	.176

LIGUE INTERNATIONALE

Reading	001 100 200	4	9
Jersey City	121 102 00x	7	9

Batteries: Willis, Zumbro, Miller et Legett; Jones et Weltman.

Baltimore	000 220 000	4	9
Newark	100 000 011	3	11

Batteries: Holloway et Kanna; Nekola, Miner et Hargreaves.

Rochester	000 001 000	1	5
Buffalo	101 120 00x	5	11

Batteries: Teachout et Jonnard; Fussell et Hargrave.

Seules joutes au programme.

	G.	P.	P.C.
Baltimore	34	14	.632
Buffalo	34	15	.618
Montréal	33	18	.616
Newark	33	19	.605
Rochester	21	17	.553
Toronto	18	22	.389
Jersey City	14	26	.350
Reading	8	28	.222

AMERICAN ASSOCIATION

Toutes les parties, qui devaient être jouées hier, ont été remises à cause de pluie.

DANS LES MAJEURES
LES ETOILES D'HIER

Gerald Walker, Tigers. — A frappé trois coups simples et a volé trois buts contre les White Sox.

George Earnshaw, Athletics. — A tenu les Red Sox à quatre hits et a retiré cinq hommes au bâton dans une partie de six manches.

Lou Gehrig, Yankees. — Son coup de circuit avec les buts remplis a donné la victoire à son club contre les Sénateurs.

Johnny Frederick, Dodgers. — Son coup simple dans la douzième manche a fait enregistrer le point victorieux contre les Giants.

Don Hurst, Phillies. — Son coup de circuit et ses deux simples ont aidé son club à remporter la victoire sur les Braves.

Voici les leaders des deux ligues:

LIGUE NATIONALE

Au bâton: P. Waner, Pirates, 390; Hafey, Reds, 389.

Points: Klein, Phillies, 44; Birger, Braves, 30.

Points comptés sur les coups de: Hurst, Phillies, 39; Terry, Giants, 34.

Hits: Whitney, Phillies, 56; Hurst, Phillies, 55.

Deux buts: P. Waner, Pirates, 23; Worthington, Braves, 16.

Trois buts: Klein, Phillies, 7; Herman, Reds, 6.

Home Runs: Collins, Cardinals, 11; Terry, Giants, 10.

Buts volés: Frisch, Cardinals, 8; Klein, Phillies, 7.

LIGUE AMERICAINE

Au bâton: Foxx, Athletics, 448; Lazzeri, Yankees, 409.

Points: Foxx, Athletics, 58; Cochrane, Athletics, 36.

Points comptés sur les coups de: Foxx, Athletics, 46; Simmons, Athletics, 38.

Hits: Foxx, Athletics, 58; Burns, Browns, 48.

Deux buts: Blue, White Sox et Campbell, Browns, 12.

Trois buts: Myer, Senators, 6; Gehrig et Lazzeri, Yankees, 5.

Home runs: Foxx, Athletics, 13; Ruth, Yankees, 11.

Buts volés: Chapman, Yankees et Blue, White Sox, 7.

COUPS DE CIRCUIT D'HIER

Foxx, Athletics; Bishop, Athletics; Gehrig, Yankees; Johnson, Tigers; Hodapp, White Sox; Lee, Phillies; Hurst, Phillies; Urbanski, Braves; Shires, Braves; O'Dea, Dodgers; Kelly, Dodgers, un chacun.

Les leaders: Foxx, Athletics, 13; Ruth, Yankees, 11; Collins, Cardinals, 11; Terry, Giants, 10; Klein, Phillies, 9.

Total: Ligue Américaine, 156; Ligue Nationale, 128. Grand total, 284.

LES SIX MEILLEURS

	G	AB	R	H	PC
Foxx, Athletics	35	130	38	58	.446
Lazzeri, Yankees	28	88	16	36	.409
P. Waner, Pirates	33	124	21	45	.396
Hafey, Reds	30	113	23	44	.389
Hurst, Phillies	28	123	28	45	.359
Dickey, Yankees	35	130	23	43	.338

LIGUE INTERNATIONALE

Les six meilleurs:—

	AB	R	H	PC
Puccinelli, Roch.	137	40	67	.453
Carnegie, Buffalo	118	39	51	.432
Packard, Baltimore	120	34	49	.371
Winsett, Buffalo	105	18	39	.371
Wilson, Baltimore	149	34	54	.362
Werber, Buffalo	146	28	51	.349

JOUTES D'AUJOURD'HUI

Voici les parties qui auront lieu cet après-midi dans les différentes ligues de baseball, la température probable et l'heure des rencontres:

LIGUE AMERICAINE

Chicago à Détroit, magnétique, 4 p.m.
Cleveland à St-Louis, partiellement nuageux, 3 p.m.
New-York à Washington, clair, 4 p.m.
Les autres clubs ne jouent pas.

LIGUE NATIONALE

St-Louis à Pittsburgh, nuageux, 3.30 p.m.
Boston à Philadelphie, nuageux, 3.30 p.m.
Cincinnati à Chicago, nuageux, 4 p.m.
Brooklyn à New-York, nuageux, 3.15 p.m.

LIGUE INTERNATIONALE

Rochester à Buffalo, nuageux, 3.30 p.m.
Baltimore à Jersey City, nuageux, 3.30 p.m.
Newark à Reading, clair, 3.30 p.m.
Toronto à Montréal, remise, pluie.

Gehrig donne la victoire aux Yankees

(Par la Presse Associée)

Un seul mauvais lancer, une balle qui part du lanceur pour traverser la boîte des frappeurs, peut très facilement faire perdre à une équipe le championnat de sa ligue, a déclaré Walter Johnson récemment, en expliquant sa préférence pour les lanceurs dans les moments critiques.

"Peu importe que sa balle soit rapide et décevante, a ajouté le pilote du Washington. Le lanceur qui ne peut pas placer cette balle où il le veut pendant neuf manches, perdra probablement la partie qu'il a commencée. Qu'un bon frappeur attrape une balle à son goût et la partie est dans ses mains".

Comme pour justifier l'exposé de son gérant, Alvin Crowder, du Washington, a lancé une balle qui fut exactement au goût de Lou Gehrig des Yankees à la sixième manche de la partie d'hier après-midi entre les deux premiers clubs de la Ligue Américaine. Trois joueurs des Yankees étaient sur les buts à ce moment, et Crowder n'avait accordé aucun point à ses adversaires. Gehrig, pour justifier davantage la théorie de Johnson, envoya la balle par-dessus la clôture. Les Yankees scorèrent un autre point à la neuvième manche pour remporter la victoire par le score final de 5 à 0, mais tous les honneurs du triomphe reviennent à Gehrig.

Charles Ruffing, le lanceur des Yankees, n'a alloué aucun hit aux porte-couleurs du Washington, dans les six dernières innings.

Par leur victoire, les Yankees ont maintenant quatre parties entières sur le Washington pour demeurer les maîtres absolus de la première position.

Le Washington a deux parties en avant du Détroit qui détient la troisième place.

Le Détroit a vaincu le Chicago par 11 à 2, dans la première partie du programme double joué hier et la deuxième rencontre s'est terminée à la cinquième inning à cause de la pluie. Le score était, à ce moment, 1 à 1.

Jimmy Foxx a frappé son quinzième home run de la saison, quatre de plus que Babe Ruth, et le Philadelphie a réussi à vraincre le Boston par 7 à 1. La partie s'est terminée à la sixième manche, à cause de la pluie. George Earnshaw a tenu les Red Sox à quatre hits seulement.

Le Cleveland et le Saint-Louis n'ont pas joué à cause de la pluie.

Les Braves de Boston sont descendus du pinacle de la ligue Nationale, laissant leur place aux Cubs de Chicago, lorsqu'ils ont subi une défaite aux mains du Philadelphie par 17-13. Ce fut une partie bizarre.

Le Philadelphie menait par 12 à 2 à la fin de la troisième manche; les Braves étaient en tête au commencement de la huitième inning, 13 à 12. Les joueurs du Philadelphie scorèrent cinq points à la fin de cette même manche pour gagner la joute.

Le Brooklyn a défait les Giants par 3 à 2, en douze manches. George Kelly et Frank O'Doul ont frappé chacun un coup de circuit, ce qui a beaucoup nui à Carl Hubbell qui n'avait accordé que neuf hits aux Dodgers et avait retiré quinze hommes au bâton.

Le Pittsburgh a remporté sa troisième victoire consécutive aux dépens du Cincinnati par le score de 3 à 2, pour monter en cinquième position.

Le Pittsburgh a compté tous ses points à la deuxième manche contre Red Lucas.

Bill Harris a faibli à la huitième inning et les Reds en ont profité pour enregistrer deux points. Puis Swift a tenu les Reds à sa merci durant la dernière inning.

L'argent manque pour envoyer à Los Angeles les athlètes américains

New York, 27. — Le comité olympique des Etats-Unis s'était proposé de trouver $300,000 pour défrayer les dépenses des athlètes aux Jeux Olympiques de Los Angeles, mais jusqu'ici il n'a recueilli que $34,178, soit dix pour cent du montant rêvé. Le président Avery Brundage a averti les 30 succursales de la A.A.U. que les inscriptions pour les Jeux Olympiques devront être extrêmement réduites. L'on a envoyé des télégrammes à tous les comités qui s'occupaient de prélever des fonds leur disant d'envoyer immédiatement l'argent qu'ils ont recueilli.

Brundage a cependant refusé d'accepter la suggestion que les jeux soient remis ou annulés. Il a dit que nombre d'athlètes étrangers sont déjà à Los Angeles et qu'il ne fait pas les désappointer.

On veut surtout que les Etats-Unis soient représentés dans les courses et les sauts.

Brundage a dit que tous les membres du comité et les officiels devront payer leurs propres dépenses. L'argent sera pour les athlètes seulement.

Le Newark perd et descend en quatrième place

(Par la Presse Associée)

Perdant sa quatrième partie de suite le Newark est tombé hier après-midi de la première position en quatrième place, signe évident que la course au championnat de la Ligue Internationale n'a probablement été aussi serrée depuis son existence.

Le Baltimore, responsable de toutes les quatre dernières défaites du Newark, est devenu le nouveau leader de la ligue, une demi-partie en avant du Buffalo et du Montréal pratiquement égaux en seconde position. Le Newark, une demi-partie en arrière de ces deux derniers clubs, occupe la quatrième place alors que le Rochestr est bon cinquième.

Des coups de circuit par Heinie Sand et Don Heffner et un coup de deux-buts par Frank Packard ont fait compter tous les quatre points du Baltimore, hier après-midi, pour lui permettre de remporter sa quatrième victoire successive sur le Newark par le score de 4 à 3. Le Baltimore a groupé tous ses neuf hits obtenus contre Nekola dans les quatrième et cinquième manches pendant que Ken Holloway dispersait les 11 hits du Newark. George Selkirk a frappé pour le circuit pour le Newark à la neuvième manche.

Le Buffalo a continué sa série de victoires aux dépens du Rochester qu'il a défait par 5 à 1. Ollie Carnegie a fait compter trois points pour les vainqueurs par un home run et un deux-buts. Bill Werber et Fred Fussell ont aussi frappé pour le circuit. Fussell a lancé une excellente partie, n'allouant que cinq hits. Fussell n'a permis à ses adversaires de ne compter que trois points en 27 manches. Bud Teachout a retiré 11 joueurs du Buffalo au bâton, mais il a été incapable de tenir en échec le fameux Carnegie.

Le Jersey-City a remporté sa troisième victoire de la série sur le Reading par le score de 7 à 4. Art Jones, obtenu du Brooklyn, a lancé pour les vainqueurs. Il a été fort effectif. Ike Boone a frappé un home-run et un trois-buts.

Le Montréal et le Toronto n'avaient pas de partie au programme pour hier.

Pladner se battra le 13 juin à Toronto

Emile Pladner que le public de Montréal a vu à l'oeuvre au Forum, se battra le 13 juin au Maple Leaf Garden de Toronto. Ce sera là le premier combat de boxe de la saison à cet endroit. Pladner rencontrera l'adversaire que les promoteurs voudront lui opposer. Telles sont les conditions de son contrat. Pladner est prêt à rencontrer tout homme au monde.

Deglane bat Zbysko

Milwaukee, 27. — Henri Deglane, 325, Montréal, reconnu au Canada et dans plusieurs états comme le champion du monde des lutteurs poids lourds, a défait Karl Zbysko, 196, Buffalo, en deux chutes consécutives, hier soir, ici.

PNEUS ET BATTERIES
VULCANISATION
ST. HUBERT TIRE SHOP
Téléphone CR 2971
6349 Rue St. Hubert

TOURNOI
NAVAL ET MILITAIRE
Sous le distingué patronage de Leurs Excellences le Gouverneur Général du Canada et Lady Bessborough
FORUM
CE SOIR
et samedi en soirée, à 8.15, et samedi après-midi, à 2.30.
Soirée: (entrée rue St-Luc) . . . . 50c.
Sièges non réservés dans le cirole. 75c.
Sièges réservés . . $2.00, $1.50, $1.75
Loges (6 sièges) $15.00
Samedi après-midi: Adultes . . 50c
Enfants 25c
Sièges réservés 75c. $1.00
Loges (6 sièges) $9.00
Taxe comprise
BILLETS MAINTENANT EN VENTE

COURSES
— A —
King's Park
28 MAI au 4 JUIN
Première course à 2.45 p.m.
Admission (taxe comprise) $1.50

Nous vous enverrons sur demande des échantillons et une formule facile pour marquer vos mesures.

un complet—

- taillé sur votre propre mesure habille mieux . . . . . .
- fait à la main conserve mieux sa coupe . . . . . .
- de tissus de haute qualité dure plus longtemps . . . . . .
- avec la doublure **Celanese**, plus confortable et plus durable . . .
- et les meilleures fournitures, se tient mieux pressé . . . . . .

DEUX NOUVEAUX BAS PRIX:

$19 | $23

SERVICE DE 24 HEURES SI DESIRE.

- Ce complet parfait a des égaux à prix beaucoup plus élevés. Il n'a pas de supérieurs à aucun prix! . . . . . .

ALEX.
LANGLOIS

TROIS MAGASINS:
75, Ste-Catherine E. (Près de Bleury) | 1291, Mont-Royal E. (Angle Chambord)
4641, rue Wellington — Verdun

À tous les points de vue HOLTS est le meilleur!

Il n'y a qu'un "Mountain Cream" — et c'est le

HOLTS MOUNTAIN CREAM
Whisky écossais importé

Woodhouse & Co., Ltd.

$5 livreront n'importe quel vêtement à tout client dont le compte est approuvé.

6 mois pour payer le reste, mensuellement ou en 24 versements hebdomadaires égaux.

PAS D'INTÉRÊT

NOTRE S.O.S. attire l'Attention

Nous avons vendu plus de complets à $25 que nous nous y attendions (pas autant à $30 et $32.50).

Notre stock à $25 ayant besoin de renforts — et notre assortiment à $30 étant au complet — nous avons lancé notre "S.O.S." à notre bureau en vue d'une décision hâtive.

Voici la réponse:—"Equilibrez vos stocks. Réduisez à $25 une partie de vos complets à $30 et $32.50."

Et voilà comment 250 hommes vont pouvoir bénéficier d'une aubaine rare cette fin de semaine.

Une bonne partie de nos complets en worsted de prix, dans les couleurs solides très populaires, subissent un rabais de $5 et $7.50. Un autre lot en croisé à double texture (gris pâle et tan) baisse de $5 et $7.50. Nous obtenons ainsi les munitions voulues pour maintenir notre barrage de complets à $25, à deux pantalons chacun. Vous découvrez donc une économie que vous ne pouvez pas ignorer. Venez voir — aujourd'hui et demain.

Magasin ouvert jusqu'à 9 hrs ce soir — à 10 hrs demain soir.

Voyez nos complets golf 4-pièces, nos pantalons de flanelle pour le tennis et le cricket. Bas prix.

Retouches faites gratuitement

250 Complets à Deux Pantalons

pris dans nos stocks à $30 et $32.50 — réduits à

$25

WOODHOUSE & CO., Limited
— les grands marchands de meubles britanniques
105, rue Sainte-Catherine Ouest, Montréal
Affiliés à The British & Colonial Furniture Co., Limited et à The Cavendish Ltd, Londres, Angleterre
Londres Birmingham Liverpool Manchester Leeds Nottingham Hull Newcastle-on-Tyne Southampton Middlesbrough Sunderland Bristol Cardiff Edimbourg Glasgow Belfast Dublin

GIROUX VAINQUEUR DE FRANKIE MARTIN

ALBERT LADOU MET O'CONNELL HORS DE COMBAT EN 7 RONDES

Jack Gagnon a obtenu la décision sur Rioux à la fin d'un médiocre combat. — Salvas et Beaurivage font match nul.

LEITHAM SE BATTRA BIENTOT

Arthur Giroux a battu, hier soir, Frankie Martin dans un combat de dix rondes à l'Arena Mont-Royal, lors de la séance de boxe du promoteur Jules Racicot. A la septième ronde, Giroux a couché Martin pour huit secondes, causant ainsi une sensation parmi les 4,000 personnes présentes à la rencontre. Malgré tous ses efforts, Giroux n'a pu réussir à mettre Martin hors de combat.

Martin a été loin d'être aussi bon que lors de son match avec Harry Leibovitz. Dans cette circonstance, Martin s'était battu avec une énergie irrésistible et il s'était montré extrêmement agressif. Hier soir, Martin n'était plus le même homme et il n'a rien fait de remarquable devant Giroux. A le deuxième ronde, le Canadien-français a reçu une coupure à la tête près de l'oreille gauche et Martin a eu l'oeil fendu.

Giroux a créé une bonne impression. Il a fait de superbe besogne à la sixième et à la septième ronde. Dans cette dernière, Martin s'est accroché désespérément à son adversaire pour éviter d'être mis hors de combat.

Giroux a eu le dessus et a bien mérité la décision qui lui a été accordée. Maintenant que Giroux a battu Martin qui s'annonçait comme un formidable adversaire, il serait intéressant de le revoir aux prises avec Bobby Leitham. Ce dernier était présent à la rencontre d'hier soir et a été présenté au public. On a annoncé qu'il se battra prochainement à l'Aréna.

Jack Gagnon a décroché le verdict sur Elzéar Rioux dans un médiocre combat qui a été loin d'être du goût du public. Gagnon qui n'était pas en forme a néanmoins été bien supérieur à Rioux qui a été d'une faiblesse désespérante. Pendant la durée des dix rondes, Eugène Brosseau son gérant n'a cessé de lui dire de se battre et de se servir de sa droite, mais sans résultat aucun. Brosseau qui, dans son temps, mettait ses adversaires hors de combat en une, deux ou trois rondes, et qui attaquait constamment, était dégoûté à la fin de la rencontre. "Il va retourner dans les bois", a-t-il dit, indiquant qu'il en avait fini avec Rioux.

Le combat a été très terne et la foule a hué les deux boxeurs. Dans la neuvième et la dixième ronde, Gagnon a fourni un effort et a malmené Rioux. L'on a pu constater que Rioux, s'il le voulait, serait l'un des grands favoris du public. En effet, en dépit de la piètre figure qu'il faisait dans l'arène, la foule l'a applaudi et l'a encouragé, les rares fois qu'il a frappé son adversaire.

Jack Gagnon a porté de solides coups au corps et quelques bons à la tête, mais Rioux bien qu'ébranlé, a tout encaissé. Gagnon lui-même a été loin d'être bien effectif.

L'un des meilleurs combats de la soirée, sinon le meilleur a été celui entre le noir d'Algérie, Albert Ladou et Barney O'Connell. Le noir s'est montré un très habile boxeur et a mis le petit irlandais hors de combat en sept rondes, après lui avoir mis la bouche en sang. Ladou est un brillant pugiliste qui a conquis du premier coup la faveur du public. O'Connell est un boxeur courageux à l'extrême, portant un rude coup de poing et connaissant son métier. O'Connell a toutefois été déclassé par le noir qui a eu tout le temps l'avantage et qui a remporté une victoire très populaire. Le public aimerait beaucoup à revoir Ladou à l'oeuvre.

Eddie Beaurivage a réussi en dansant constamment autour de l'arène à résister à Leo Salvas. Ce dernier s'est montré fort agressif et a attaqué la plus grande partie du temps, mais en dansant devant lui et en se dérobant. Beaurivage a évité une partie des coups de Salvas. Ce dernier a toutefois fait d'excellente besogne dans les deux dernières rondes.

Une foule de 4,000 personnes environ a vu les boxeurs à l'oeuvre.

Joe Glickman qui a arbitré les rencontres préliminaires est l'un des meilleurs arbitres vus à Montréal. C'est un homme qui connait son affaire.

SALVAS vs BEAURIVAGE

Léo Salvas et Eddie Beaurivage ont fourni un enlevant combat de huit assauts. A la fin de la rencontre, celle-ci a été proclamée nulle. L'un des juges a voté pour Beaurivage, un pour Salvas et le troisième a déclaré le combat nul. Les deux hommes ont donné un spectacle qui a été très intéressant par moments. Salvas a été fort agressif et a attaqué avec énergie, mais Beauregard a déjoué une partie des efforts de son adversaire en dansant continuellement autour de l'arène.

Les deux hommes se sont portés de durs coups, mais ils en ont beaucoup manqué. A un moment, Salvas, appuyé sur les câbles, a évité sept ou huit coups de Beaurivage en penchant la tête à droite et à gauche, se jouant de son adversaire.

Vers la fin de la sixième ronde, Salvas a fourni un vaillant effort et a fait tomber une grêle de coups sur son adversaire. Salvas a fait un travail superbe dans les deux dernières rondes. Beaurivage était fort affaibli à la fin. Il a cependant eu l'avantage pendant quelques rondes au milieu de la rencontre, ce qui lui a valu le verdict de partie nulle.

LADOU vs O'CONNELL

Albert Ladou, noir de l'Algérie, a remporté une victoire décisive lors de son début à Montréal. Il a mis Barney O'Connell hors de combat en sept rondes.

La lutte s'est faite entre un artiste de la boxe et un "fighter" courageux et doué d'une rare endurance. Ladou, un brillant boxeur, un boxeur habile, rapide, scientifique, possédant un bon jugement, s'est montré fort supérieur à O'Connell et si ce dernier au lieu de se protéger en se tenant si souvent les mains devant la figure s'était battu tout le temps, le combat n'aurait pas duré sept rondes. Quoi qu'il en soit, le spectacle a été fort intéressant et a soulevé l'enthousiasme de la foule. Ladou a été tout le temps à l'attaque et il a pour ainsi dire repoussé tout le temps O'Connell devant lui. Le petit irlandais s'est montré courageux au possible et a fait preuve d'une rare endurance. A la fin de la sixième ronde, il était rendu à bout, mais il a vaillamment recommencé la lutte à la septième qui lui a été fatale. O'Connell a donné tout ce qu'il y avait de force, de courage et de résistance en lui, mais il a été vaincu par un adversaire qui est un très habile boxeur.

La victoire de Ladou a été fort populaire. Le noir d'Algérie s'est montré un sportsman dans toute la force du mot et a conquis la faveur du public. Ladou pesait 123½ livres et O'Connell, 126.

FIORE vs CARUFEL

La première rencontre de la soirée entre Frankie Fiore et Wilfrid Carufel a été déclarée nulle. Deux des juges ont voté pour un match nul et un autre a voté pour Carufel.

Sans être brillant, ce combat a fourni de l'action. Beaucoup plus court que Carufel, Fiore s'est montré fort agressif et a été la plus grande partie du temps à l'attaque. Il a été surtout effectif dans la première et la dernière ronde, dans lesquelles il a fait de belle besogne. Fiore s'est fort dépensé et il était très fatigué à la fin.

Fiore pesait 127 livres et Carufel, 126¾.

L'arbitre était Joe Glickman et les juges, Albert Hotte, Ritchot et Pitre.

La vue du champion du monde Jackie Fields diminue et sa carrière de boxeur est menacée

Chicago, Ill., 27. — Jackie Fields, 25 ans, champion du monde des pugilistes mi-moyens, a la vue affaiblie et sa carrière de pugiliste menace d'être mise en danger. Voici ce qu'a appris exclusivement la Presse Associée hier soir. Après que Fields eut été conduit à l'hôpital Michael Reese la rumeur circula à l'effet qu'il allait probablement subir une opération pour l'appendicite. Loin de souffrir de l'appendicite, le champion a mal aux yeux. Il est sous les soins du docteur Harry-S. Gradle, spécialiste pour les yeux.

Le docteur Gradle, qui a déclaré que la maladie de Fields ne peut être que temporaire, a dit aujourd'hui qu'une rétine détachée est toujours conjecturée partout où une tache obstrue la vue.

Fields souffre de son oeil droit. Après avoir pris cinq rondes de boxe avec un nègre, mardi dernier, le champion mondial poids mi-moyens s'est plaint qu'il ne voyait pas très bien et il fut transporté à l'hôpital. Ses gérants d'affaires ont déclaré que Fields souffrait plutôt de l'appendicite que de la vue.

Fields devait rencontrer Young Corbett, Fresco, Calif. le 25 juin, et il avait un contrat pour se battre avec Jimmy McLarnin.

Son combat avec Teddy Yaroz à Pittsburgh, mardi prochain, a été contremandé.

COUPE POUR LE GAGNANT DU HANDICAP A KING'S PARK

La saison des courses de chevaux à Montréal s'ouvrira demain après-midi à King's Park. Sept bonnes courses figurent au programme. La principale sera un handicap. Le gagnant de la course recevra une coupe en argent offerte par Phil Maurice, propriétaire du restaurant Chez Maurice.

Il y a environ deux cents chevaux à la piste et les fervents de turf devraient voir une bonne semaine de sport à King's Park. On s'attend à ce que chaque épreuve réunisse un bon nombre de partants. Le nombre est limité à dix par course.

Outre le handicap, l'on verra demain une course pour chevaux nés au Canada et une course pour poulains de deux ans.

Nombre de jockeys sont arrivés hier et nombre d'autres arriveront aujourd'hui. Ils seront suffisamment nombreux pour les besoins du meeting.

La première course sera disputée à 2 h. 45 chaque jour. Les courses seront à 25 minutes d'intervalle, de sorte que le public pourra retourner chez lui de bonne heure.

La pluie a fait du bien à la piste qui était fort poussiéreuse. Tout ce que l'on demande maintenant est du beau temps pour demain, dit le gérant X. Narbonne.

Programme de trois rencontres dans la Ligue Indépendante

La Ligue Indépendante donnera sa deuxième séance ce soir, alors que les trois joutes suivantes seront au programme: Le Sarsfield recevra le Corona Cola à la Pointe S.-Charles; le Détroit Radiator sera l'hôte du Canada Axe à la Côte S.-Paul et le Renaud fera l'ouverture de la saison avec le Buick.

Le gérant McCarthy du Corona a réussi un coup de maître, en obtenant la signature de Jimmy Mayall pour la saison. Mayall est l'as des lanceurs de la province; Connolly sera son adversaire. Fait intéressant à noter, ces deux étoiles joueront l'un contre l'autre pour la première fois dans l'Indépendante vu qu'ils faisaient tous deux partie du Starr l'année dernière. Ces deux lanceurs sont, avec Crawford du Renaud, les trois meilleurs de la province.

Le Canada Axe et le Détroit Radiator vont faire tout leur possible afin de triompher et remporter leur première victoire, vu qu'ils ont tous deux perdu leur première joute. Jimmy Rowan et Dave Neville, deux de nos étoiles amateurs au hockey figurent sur l'équipe du Détroit.

Deux des trois vainqueurs de la soirée d'ouverture se rencontreront lorsque le Renaud recevra le Buck's sur son terrain situé au quartier Mercier. Cette joute sera certainement contestée car le vainqueur montera en 1ère place.

Albert Leduc achète l'hôtel Capitol

Suivant l'exemple de nombreux boxeurs, lutteurs, joueurs de baseball et athlètes, Albert Leduc du Canadien, a acheté un hôtel.

Le fameux joueur de défense du Bleu Blanc Rouge a fait l'acquisition

ALBERT LEDUC du Canadien qui vient d'acheter l'hôtel Capitol et qui se lance dans le commerce.

de l'Hôtel Capitol, rue Van Horne, coin de l'avenue du Parc. La license lui a été transportée aujourd'hui. Leduc qui avait fait de jolies économies sur son salaire, les a placées dans cette entreprise et s'efforcera de les faire fructifier.

Grandes courses, trot et amble, à Villeray

Dimanche après-midi, le piste La Canadienne, incorporée la semaine dernière, sera inaugurée à Villeray. A cette occasion, trois classes seront au programme: 1—2.30, trot et amble; 2—2.24, trot et amble; 3—2.20, trot et amble. Les bourses seront comme suit: 1er prix, $15; 2e prix, $10; 3e prix, $5. Le club se réserve le droit de changer ce programme. Tous les chevaux pourront prendre part à ces courses.

L'entrée du terrain est située au coin des rues Boyer et Jarry. Pour toute information, s'adresser à M. Patrick Boileau, No 8109, Boyer. Cal. 0563W.

Nouveau concours de devinettes

L'occasion de faire plusieurs excursions gratuites à New York, Boston, Toronto, Ottawa et autres villes canadiennes est offerte par la compagnie Provincial Transport dans un nouveau concours de devinettes. Le public a été invité à deviner le nombre de milles parcourus certains jours par les autobus, un peu à la manière des "pools" à bord des navires. Les détails de ce concours sont donnés par radio deux fois par semaine et le nombre de réponses indique que beaucoup de gens seraient enchantés de faire un voyage en autobus au cours de la belle saison. (r)

Mickey Walker bat Paolino Uzcudun par une faible marge

New York, 27. — Mickey Walker a décroché le verdict sur Paolino Uzcudun hier soir à la fin d'un rude combat de 10 rondes, à Madison Square Garden, mais lorsque les deux hommes sont sortis de l'arène la foule a frénétiquement applaudi le basque et a hué Walker.

Walker a commencé la lutte lentement et il était fatigué à la troisième ronde. A la septième ronde, Walker a tourné la foule contre lui en frappant Uzcudun après le son de la cloche, lui portant un coup avec toute la force de son corps et fendant l'oeil gauche du basque. Ce dernier avait a ce moment les deux mains pendantes et ne s'attendait pas à ce coup.

Les sept premières rondes ont été ternes. Paolino Uzcudun a fait le gros de son travail dans les prises de corps, cognant de son mieux tandis qu'il était près de son adversaire. A partir de la fin de la troisième ronde jusqu'à la septième, le basque a eu l'avantage, cependant après que Walker eut fendu l'oeil d'Uzcudun, il eut le dessus.

Partie entre le Notre-Dame et le S.-J.-Berchmans, ce soir

Le club Notre-Dame et le S.-Jean Berchmans se rencontreront ce soir au Parc Lafontaine; ces deux formidables équipes auront tous leurs joueurs réguliers et ceux qui se rendront au Parc Lafontaine ce soir verront une très belle partie. Paul Désautels fera lancer Perron contre le S.-Jean Berchmans supporté par une agglomération d'étoiles telles que Georges Gravel, Thibaudeau, Provost, Houde, Paradis, Courroyer, Lamontagne, etc. Perron est gros favori pour remporter la victoire ce soir malgré la forte opposition que le S.-Jean Berchmans ne manquera certainement pas de lui faire. Rosaire Larivière débutera tout probablement pour le S.-Jean Berchmans contre Perron.

Dimanche dernier, le club Notre-Dame a blanchi les Fils d'Italie par 5 à 0 dans une partie régulière de la Ligue Starr et dimanche à 2 h. 30, il rencontrera la formidable équipe du Barsalou au terrain du Parc Lafontaine. Cette partie entre ces deux clubs attirera encore une énorme assistance car de fameux joueurs sont sur l'alignement des deux clubs. Lefty Lewis qui fut si effectif dimanche dernier contre les Fils d'Italie lancera pour le Notre-Dame avec Lamontagne derrière le marbre.

CLUB DENIS IND.

Le club de balle molle Denis Ind. a vaincu, ces jours derniers, le club Maurice par le score de 12 à 6 et le club Valda par 11 à 3.

Le club aimerait à recevoir un bon club amateur. Inf. L. Denis, ou D. Denis. Wi. 8266.

COMBATS D'HIER SOIR

New York — Mickey Walker, Rumson, N.J., a défait Paulino Uzcundun, Espagne, 10; Arthur Huttick, New York, a défait Natie Brown, Chicago, 8; Johnny Oakie, Trenton, N.J., a défait Enzo Piermonte, Italie, 8; Rolph Picucello, New York, a défait Joe Barlow, Boston, 8.

Détroit — Tommy Paul, Buffalo, N.Y., a défait Johnny Pena, New York, 15.

Wilmington, Del. — Joe O'Neill, a mis Kid McGovern, Salisbury, Md., hors de combat, 3; Benny Victor, Philadelphie, a mis Billy Cramer, Millville, N.J., hors de combat, 2.

Pittsburgh — Johnny Jadick, Philadelphie, a défait Herman Holins, Cambridge, Pa., 10.

Garfield, N. J. — Kid Chocolate, Cuba, a défait Steve Smith, Bridgeport, Conn., 10.

Steubenville, O. — Ross Fields, Cleveland, a mis Clair Repole, Steubenville, hors de combat, 6.

Sioux Falls, S.D. — King Tut, Minneapolis, a défait Johnny Martin, Larchwood, Iowa, 10.

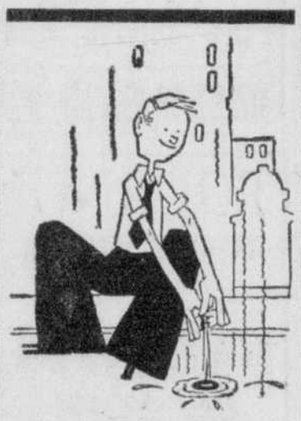

"Gagne son pari en faisant cuire un oeuf sur le trottoir."

Cependant

il n'a pas chaud avec ses sous-vêtements d'été

Penmans

27

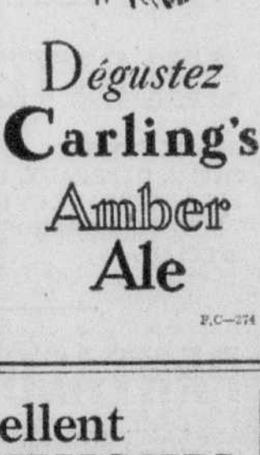

entre amis

La dégustation de chaque bouteille de Bière Carling's Amber fait revivre les innombrables souvenirs de sa saveur toujours rafraîchissante.

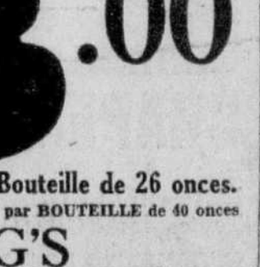

Dégustez Carling's Amber Ale

F.C—274

VENEZ CHEZ LALIBERTE D'ABORD

Habillez-vous en neuf pour la FÊTE-DIEU

ENSEMBLES POUR HOMMES

23 MORCEAUX

$39

COMPRENANT:

Un complet de flanelle avec un pantalon et une culotte, ou deux pantalons, ou un complet d'affaires avec deux pantalons, tous deux remarquablement bien confectionnés; valeurs jusqu'à $35. 1 chemise, 1 chapeau, 3 cravates, 5 paires de chaussettes, 2 sous-vêtements, 6 mouchoirs, 1 ceinture ou bretelles.

$5 COMPTANT

Livrent cet ensemble immédiatement

6 A 12 MOIS POUR PAYER

AUTRES ENSEMBLES $49, $59, $69, $79.

50c par semaine achète vos chaussures

Les meilleures marques dans tous les genres et toutes les pointures. Valeurs de $3.50 à $7.50.

Nous nous fions aux gens fiables

Pas d'acompte pour les clients qui ont payé leurs vieux comptes ici ou ailleurs et ceux qui les paient régulièrement ici ou ailleurs.

La Liberté

Leo Feldman, prop.

3735 RUE NOTRE-DAME OUEST

(4 Rues à l'Ouest d'Atwater)

DESCENDEZ A ST-AUGUSTIN

4 MORCEAUX
2 PANTALONS

VOTRE COMPLET pour LA "FÊTE-DIEU"

Un choix remarquable de véritables tissus anglais, worsteds, flanelles, etc., dans un splendide assortiment de dessins et couleurs — confection insurpassable de Paquette — soigneusement doublés de pure soie "Celanese".

—DEUX PANTALONS—

"Demandez à l'homme qui porte un complet "Paquette" ce qu'il en pense"

MERCERIES

Tout ce qu'il vous faut pour appareiller avec votre nouveau complet.

UN SEUL MAGASIN

A. PAQUETTE LIMITEE

403 rue Ste-Catherine Est

Angle St-Denis *HArbour* 6559 *Aussi entrée rue St-Denis*

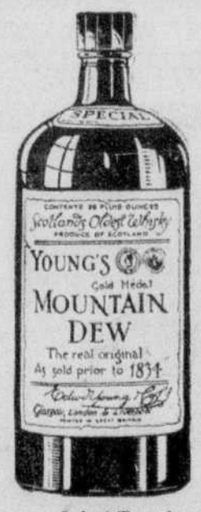

Remarquez la bouteille ovale nouvelle et plus commode ainsi que le bouchon vissant en bakelite authentique.

Cet Excellent SCOTCH WHISKY

Importé

Maintenant Réduit à $3.00

Par Bouteille de 26 onces.

$4.50 par BOUTEILLE de 40 onces

YOUNG'S MOUNTAIN DEW

DISTILLE ET MELANGE EN ECOSSE

En Vente à Tous les Magasins de la Commission des Liqueurs.

Une épreuve décisive pour le français Raoul Simon

Raoul Simon se lancera dans la mêlée lundi soir prochain avec l'intention de battre l'ancien champion du monde Ed Don George. Le géant français compte sur les 240 livres de muscles, de chair et d'os dont la nature l'a doté pour venir à bout de l'habile Don George considéré comme un artiste de la clé de bras. On sait que l'ancien champion avait battu Sonnenberg au moyen de cette prise dont il n'est fait une spécialité.

Le Français sera-t-il assez puissant pour résister à la science de Don George? C'est ce que se demandent les amateurs de lutte qu'une rencontre entre Simon et Don George intéresse au plus haut point. Ils prévoient que l'hercule de France fera des déploiements de force extraordinaire pour se tirer des impasses où ne manquera pas de le placer l'habile Don George.

Cette rencontre, la principale au programme des promoteurs Riopel et Letourneau lundi soir prochain, suscite un vif intérêt car nombreux sont ceux qui prétendent que le Français est supérieur à l'ancien champion du monde et qui lui prédisent une victoire qui pourrait le conduire au championnat mondial.

Le comte Zarynoff, l'artiste le plus réjouissant qu'on puisse souhaiter voir dans l'arène, lutera en semi-finale avec Charlie Straak, le Hollandais dont la réputation est si bien établie à Montréal comme dans les villes américaines. Le comte ukrainien est probablement le lutteur au sujet duquel on se dispute le plus dans le monde de la lutte. D'aucun prétendent qu'il est très agile mais qu'il manque de résistance. D'autres sont d'avis qu'il est un dangereux adversaire pour n'importe quel champion et qu'il pourrait bien causer des surprises d'ici quelque temps. Une chose qu'on ne peut pas mettre en doute, c'est la science consommée que possède Zarynoff de la lutte libre. Il possède des moyens uniques de se tirer des prises les plus embarrassantes et il déconcerte ses adversaires par la brusquerie de ses attaques autant que par son brio.

Zarynoff est non seulement dangereux par les prises qu'il applique mais aussi par celles qu'il fait manquer. Ce n'est pas à lui qu'on passe un coup de bélier. Le lutteur qui essaie ce coup avec Zarynoff est certain de manquer son but tellement l'Ukrainien est rapide. C'est une semi-finale de choix que les amateurs verront lundi soir lorsque cet acrobate consommé s'alignera avec le fougueux Straak.

Frank Judson et Pat Riley devraient intéresser au plus haut point ceux qu'intéresse la lutte scientifique. Judson est un lutteur solide qui peut mettre en danger n'importe quel adversaire. Pat Riley, pour peu qu'il ne perde pas la tête, montrera certainement son savoir-faire au cours de ce combat.

Bull Martin et Pat O'Hara n'offriront pas un combat où la science primera. Tous deux aiment à rudoyer l'adversaire et les amateurs qui préfèrent la brutalité à la science seront servis à souhait. Comme ni l'un ni l'autre n'est classé parmi les agneaux l'arbitre se montrera tolérant.

Marvin Westenberg, que sa défaite de lundi soir dernier aux mains de Sonnenberg n'a pas amoindri dans l'estime des connaisseurs, fournira une préliminaire de 15 minutes ou une chute avec le franco-américain Louis Allaire. Ce sera la première rencontre au programme mais non la moins intéressante.

LE GOLF

Voici les autres résultats de la première série de qualification :

Mlle Virginia Bolzderber, E.-U., 54-48—102.

Mme René Lacoste, France, 36-39—75.

Mlle Susie Coldhurst, Australie, 40-43—83.

Mlle Elsie Corlett, Grande-Bretagne, 41-40—81.

Mlle Molly Gourlay, Grande-Bretagne, 39-44—83.

T.-A. Torrance, capitaine

(Service de l'United Press, spécial à la "Presse".)

Londres, 27. — T.-A. Torrance, vétéran joueur de golf anglais, a été choisi aujourd'hui pour diriger l'équipe anglaise dans le tournoi pour la coupe Walker, cet été.

Tournoi féminin anglais

Saunton, Devonshire, Angleterre, 27 (P.A.) — Le tournoi de golf féminin pour le championnat d'Angleterre est commencé depuis ce matin. Les golfeuses joueront les 18 premiers trous aujourd'hui, et les 18 autres demain. Ce match de 36 trous servira à qualifier les golfeuses.

La première série du tournoi aura lieu lundi. Toutes les séries seront de 18 trous, excepté celle de jeudi, qui sera de 36 trous.

Victoire des favoris

(Service de l'United Press, spécial à la "Presse".)

Gullane, Ecosse, 27. — Les favoris dans le tournoi de golf amateur anglais participeront maintenant dans la semi-finale. Ces favoris sont: John De Forest, d'Addington, Eric Fiddian, de Stourbrudge et Eric McCruvie, de Levan. La semi-finale aura lieu cet après-midi, et opposera L.-O. Munn, de Royal Cinque Ports, contre De Forest et Fiddian contre McCruvie.

Voici le résultat des matchs des quarts de finale qui ont eu lieu ce matin: Munn a défait S.-L. McKinlay, d'Alexandra, par un coup; De Forest a vaincu M. Crowley, de Portnock, par un coup; Fiddian a battu William Tulloch, de Cathkin Brakes, 3 et 2; McCruvie a triomphé de J.-N. Reynard, de Troon, 5 et 4.

Avantage de Mlle Orcutt

(Service de l'United Press, spécial à la "Presse".)

Saunton, Devonshire, Angleterre, 27. — Mlle Maureen Orcutt, d'Englewood, N.J., a pris un avantage dans la première série de qualification du tournoi de golf féminin anglais, aujourd'hui, avec un score de 73.

Mme Opal-S. Hill, de Kansas City, a fait le parcours de 18 trous en 88 coups.

La deuxième série aura lieu demain.

Les 64 golfeuses qui auront le plus bas score commenceront à jouer dans le tournoi, lundi.

TOURNOI AMATEUR ANGLAIS

Muirfield, Ecosse, 27. — Huit joueurs seulement, et tous des Anglais, sont demeurés dans le fournoi de golf amateur pour le championnat d'Angleterre.

Voici les résultats des matchs d'hier: Munn a défait H.-O. McCallum, Troon, 3 et 1; McKinlay a défait E.-T. Tipple, Addington Palace, un coup; Crowley a défait C.-S. Hudson, Royal Eastbourne, 6 et 4; De Forest a défait A.-F. Simpson, Lothianburn, 3 et 1; Fiddian a défait A.-J. Preeh, Wormsdon, 1 un coup, 19 trous; Tulloch a défait Ernest-W. Hall, Duddingston, 5 et 4; McInnis a défait R.-O. Hendry, Haskeith, 2 et 1; Reynard a défait J.-B. Stevenson, Troon Portland, 3 et 2.

Les joueurs suivants joueront dans les quarts de finale aujourd'hui: Munn vs McKinlay, Crowley vs De Forest, Fiddian vs Tulloch, McInnis vs Reynard.

AU CLUB SAINT-ANDREWS

Trente-sept joueurs prendront part au tournoi de golf qui se déroulera sur le parcours du club Saint-Andrews, demain après-midi.

Ce tournoi comprendra dix-huit trous. Demain matin, aura lieu un sweepstake de neuf trous.

Voici le résultat du tirage et l'heure du départ:

1.00 H.-B. Jaques et H.-O. Young.
1.05 P.-S. Ross et T.-O. McAlthey.
1.10 E.-D. Logan et J.-H. Pallen.
1.15 F.-S. Johnson et Colin Rankin.
1.20 J.-D. Cageorge et J.-W. Yuile.
1.25 E. Penwick et J.-A. Fuller.
1.30 A.-H. Ross et C.-M. Stewart.
1.35 W.-D. Weir et D.-V. Robertson.
1.40 R.-A. Innes et W.-D. Taylor.
1.45 G.-B. Taylor et E. ageon.
1.50 G.-H. McBride et J.-K. Walkden.
1.55 J.-O. Cleghorn et H.-E Robinson.
2.00 D.-L. Luther et J.-R. Coley, jr.
2.05 R.-S. Johnson et D.-G. Ross.
2.10 B.-W. Rafferty et E.-N. Laxton.
2.15 T. Calder et F.-C. Fairbanks.
2.20 J. Brodie et M. Portus.
2.25 R.-T. Palmer et C. Cahoon et M.-L. Williams.

TENNIS

Victoire des Américaines

Auteuil, France, 27. — Mme Helen Wills Moody et Elizabeth Ryan, deux brillantes joueuses de tennis des Etats-Unis, participeront aux finales du tournoi de tennis pour les championnats de France, grâce à leur victoire sur la senorita Elia de Alvarez, Espagne, et Josane Sigart, Belgique, 6-4, 1-6, 6-4.

REUNION DE LA P.Q.L.T.A.

La Province of Quebec Lawn Tennis Association se réunira, jeudi prochain, à 8.15 à l'hôtel Queen's Alexandrie; il elle doit accorder dans ses rangées aux clubs intermédiaires féminins.

A cette assemblée, on procédera au classement des joueurs et à l'élection des officiers. Plusieurs autres questions très importantes seront étudiées.

CLUB MONTREAL WEST

Le club de tennis Montreal West, rue Bedrose, fera l'ouverture de la saison demain après-midi à 3 heures.

Plusieurs matchs d'exhibition seront joués entre les membres du club. On procédera à l'élection des officiers, mardi soir prochain.

CLUB DE TENNIS M.A.A.A.

Le club de tennis M.A.A.A. organise pour ce soir une grande soirée dansante qui aura lieu au clubhouse Westmount. Un grand nombre de personnes seront présentes.

Les quinze courts du club sont tous en excellent état et on s'attend à une saison très active.

Le club fera l'ouverture de la saison dans quelques jours.

AU CLUB MONT-ROYAL

Le premier tournoi régulier du club de Mont-Royal, cet été, sera celui des doubles masculins pour la coupe Ted Baxter, lundi, le 6 juin. Voici la date des tournois qui seront disputés au cours de la présente saison:

6 juin—Doubles masculins pour la coupe Ted Baxter.
13 juin—Doubles mixtes à Hillside.
13 juin—Doubles féminins pour la coupe Morrice.
4 juin—Doubles mixtes contre le club Ritchie au Mont-Royal.
20 juin—Simples féminins pour la coupe Mercalloch.
1 juillet—Doubles mixtes ouverts.
4 juillet—Handicap des simples masculins pour la coupe Angus.
18 juillet—Doubles intercalaires masculins pour la coupe Gillett Bowl.
18 août—Simples masculins pour la coupe Anderson.
22 août—Simples pour la coupe Meredith.
5 septembre—Doubles féminins pour la coupe Cleveland.
5 septembre—Doubles mixtes ouverts.
5 septembre—Simples féminins pour la coupe Bates.
5 septembre—Simples juniors pour la coupe Miller.
5 septembre—Handicap des simples masculins.

DONNEZ DU CACHET A VOTRE PERSONNE

M. FRED. BONIN, prés. BONIN & FRERE, Ltée

Le succès en affaires

Dépend presque toujours de la bonne apparence. Elle bien vêtu signifie pour l'homme de circonstance et l'homme d'affaires un habit neuf, un chapeau à la mode et une chemise qui convienne. Vous trouverez tout cela à nos magasins dans une grande variété de qualités de styles et de prix. Inutile d'ajouter que la distinction et autres caractéristiques entrant dans les vêtements Bonin sont de toute première qualité et pour les gens qui désirent un complet tout fait, nous avons le

Society Brand

la marque internationalement connue et dont le prix est à la portée de toutes les bourses.

Bonin
FRERE LTEE

169-901 Ste-Catherine E.

Kaye Don échoue dans son essai

Gardone, Italie, 27.—Kaye Don, le fameux sportsman anglais, a décidé aujourd'hui d'abandonner son essai de briser le record mondial de vitesse pour canots automobiles sur le lac De Garde avec son Miss England III.

Don ajoute qu'il retournerait en Angleterre afin de discuter les modifications possibles dans son canot-automobile dont le propriétaire est le Lord Waekfield.

Kaye Don a dit que son canot-automobile sera prêt pour rencontrer Gar Wood dans la course pour le trophée Harmsworth, à Détroit, l'automne prochain.

Gardone, Italie, 27. — Grandement désappointé de la performance de son nouveau canot-automobile, Miss England III, Kaye Don considérait aujourd'hui le projet d'abandonner ses essais pour briser le record mondial dans ce genre de sport.

Dans son premier essai, hier, sur le lac De Garde, le Miss England, dont deux engins de douze cylindres développaient une force de 4,000 chevaux vapeur, a fait une moyenne de 91.37 milles à l'heure.

Gar Wood avait fait, lui, pour établir un record mondial, 111.172 milles à l'heure.

Les amis de Kaye Don ont déclaré que celui-ci était si désappointé qu'il pensait retourner en Angleterre sans faire de nouveaux essais pour établir un record.

LE COURVAL VICTORIEUX

Dimanche dernier, le club de baseball restaurant Courval recevait le Gagné de Lachine et gagna par le score de 10 à 7. Le lanceur Rigacis fut invincible comme d'habitude et retira 12 hommes au bâton. Il n'accorda que 4 hits.

Dimanche, le restaurant Courval aura la visite des fils d'Italie. La partie commencera à 3 h. 30, au parc Jarry. Inf. Ernest Courval, 93 de Casteineau, Dollard 0179.

LE 8 JUIN, OUVERTURE DU STADE DE R. GODBOUT

L'ouverture du Stade en plein air de Raoul Godbout, rue Mont-Royal Est, se fera le 8 juin.

Godbout songe à donner une grande séance de boxe pour la circonstance. Il travaille à arranger un match entre Pladner et Nour. Dans son idée, le gagnant de cette rencontre ferait face à Pete Sanstol le 22 au Forum. Pladner n'a cependant pas encore signé de contrat et l'on se demande si Godbout réussira à s'assurer ses services. Dans tous les cas, l'ouverture du nouveau stade qui peut contenir 3,800 personnes promet d'être un événement sportif mémorable.

Notre-Dame vs Saint-Jean Berchmans

Ce soir, à 6 h. 45, le Notre-Dame et le Saint-Jean Berchmans se rencontreront au Parc Lafontaine.

SUCCES DE LA MAISON BOURRET

Le club de balle molle de la maison Bourret a défait le Coca Cola de Sorel dans une série de trois parties par les scores de 10 à 4, 6 à 2 et 5 à 4 en 13 manches. Le club de la maison Bourret lance un défi à tout club de balle molle.

Un fort programme dans la Ligue Starr pour dimanche

Le programme qu'offrira la populaire ligue de baseball du président A.-E. Saucier, dimanche prochain, devrait satisfaire les plus difficiles car les cinq parties au programme sont des mieux balancées, et une grosse assistance est attendue à chaque endroit.

AU PARC LAFONTAINE

Notre-Dame vs Barsalou

Ces deux clubs, qui se rencontreront pour la première fois cette saison, se livreront sans aucun doute une lutte sensationnelle, et chose certaine le Notre-Dame va tenter un effort pour essayer de triompher de la formidable équipe du Barsalou, qui semble à l'heure actuelle une des plus fortes du circuit Starr. Ceux qui ont vu le Notre-Dame triompher des Fils d'Italie par 5 à 0 dimanche dernier, ne manqueront pas d'accourir de nouveau, pour les voir contre le club du gérant Gauthier.

TERRAIN DU LASALLE, COIN LETOURNEUX ET ROUEN

Fils d'Italie vs Lasalle.

Après avoir subi un échec, ces deux équipes veulent à tout prix briser la guigne qui semble les poursuivre et une lutte serrée est attendue. Chose certaine la partie va être dure, et quoique le Lasalle soit le favori des connaisseurs pour cette rencontre, le club du gérant D'Ambrosio pourrait lui causer une désagréable surprise.

SOREL

S.-Jean Berchmans vs Sorel.

Le S.-Jean Berchmans, qui fera sa troisième visite à la jolie ville de la rive sud, espère bien pouvoir prendre sa revanche, ayant subi deux défaites aux mains de ce club l'an dernier. Sera-t-il plus chanceux dimanche prochain? Chose certaine les amateur de beau baseball de Sorel, qui ont admiré la tenue des gars du S.-Jean Berchmans, seront là de nouveau pour les voir à l'oeuvre.

DRUMMONDVILLE

Jos. Choquette vs Drummondville

Le Jos. Choquetae, qui semble à l'heure actuelle le plus fort club de la ligue Starr, fera sa première apparition à Drummondville dimanche prochain, et nul doute qu'une foule immense sera là pour l'applaudir. Ce club, qui compte sur son alignement trois étoiles du club de hockey Canadien, Sylvio Mantha, Mondou et Larochelle qui sont en même temps de très bons joueurs de baseball, seront certainement une forte attraction. La brillante tenue du Jos. Choquette, qui, mercredi soir triomphait du Barsalou par 2 à 0, a attiré l'attention des spectateurs, qui suivront cette équipe de vue dans les parties à venir. Il ne faudrait pas d'un autre côté que le Jos. Choquette commette un excès de confiance, car le Drummondville, est de taille à lui tenir tête, et une lutte serrée aura lieu entre ces deux puissants clubs.

BEAUHARNOIS

Millionnaires vs Beauharnois

Voici une rencontre qui devrait attirer une assistance record à Beauharnois, car ces deux clubs possèdent à l'heure actuelle deux des meilleurs lanceurs de la ligue. En André Gagnon l'année dernière avec le S.-Jean Berchmans, les Millionnaires tenteront de tenir les durs frappeurs du Beauharnois en respect. D'un autre côté ces derniers ont Grisé, leur fameuse étoile qui tentera un effort suprême pour faire triompher son club, et nul doute qu'avec un bon support de ses co-équipiers, il fera la vie dur à l'équipe du gérant Masson. Comme celui-ci est confiant de voir son club remporter victorieux, on peut s'attendre à un match enlevant au possible.

Comme on peut le voir par le programme ci-dessus, dimanche prochain, sera un vrai régal pour les enthousiastes de baseball, qui auront tout à leur choix pour encourager leurs favoris.

VOIR AUSSI PAGE 21

Le champion Gar Wood reçoit une coupe

Detroit, 27.—L'on a donné ici hier au Detroit Yacht Club, une grande fête en l'honneur de Gar Wood et on lui a présenté une coupe en argent de deux pieds de hauteur comme souvenir de l'exploit qu'il a accompli en enlevant à Kaye Don, d'Angleterre, le championnat du monde pour les courses de canots automobiles, alors qu'il a obtenu une vitesse de 111.95 milles à l'heure avec le Miss Americs IX en Floride, l'hiver dernier. Le commodore J.-A. Barrett a en plus remis à Gar Wood le certificat qu'il a récemment reçu de l'International Motor Yachting Union, certificat attestant que Gar Wood est le champion.

1886—WM. CURRIE LTD est une INSTITUTION—PERE HIER—FILS AUJOURD'HUI—PETIT-FILS DEMAIN—1932

VENTE DE FIN DE MOIS

TROIS JOURS SEULEMENT
SAMEDI — LUNDI — MARDI

ARTICLES DE QUALITÉ SPÉCIALE AUX PLUS BAS PRIX POSSIBLES

Pour être certain d'avoir "La meilleure qualité aux plus bas prix possibles" — ACHETEZ CHEZ CURRIE — les principaux plus importants marchands de vêtements pour hommes, jeunes gens et garçons de Montréal depuis 46 ans.

CHEMISES ENCOLURES 13½ à 18½

BROADCLOTH BELLE QUALITE
Valeurs de 1.75 à 2.50

Faux col à même ou deux faux cols à l'avenant. Des centaines de patrons et combinaisons de couleurs, y compris tout blanc. Confection de première classe. Longueurs des manches 34" et 35".

95c ch.

CALEÇONS GARANTIS 1ère QUALITE

FORSYTH FORBELT

55c CHACUN | JERSEY GYM. ET CALEÇON. L'ENSEMBLE **1.00**

ENSEMBLES DE GOLF

BAS ET CHANDAIL PURE LAINE TOUTES COULEURS
VALEUR DE 4.50

2.95

CULOTTES DE GOLF

BEAUX TWEEDS ECOSSAIS A CARREAUX, DOUBLES CARREAUX ET UNIS. TOUTES LES GRANDEURS. SPECIAL A

VALEURS DE 4.50 **3.00**

PANTALONS en véritable FLANELLE

ANGLAISE CREME, GRIS PALE ET GRIS FONCE — UNIE ET RAYEE.
VALEUR 8.00 POUR **5.50**

VERITABLES
CHAPEAUX PANAMA

DE très BELLE QUALITE
Toutes les POINTURES
VALEUR 12.50 POUR **5.50**

COMPLETS 28.50

FAITS SUR MESURES — DEUX PANTALONS

GRAND CHOIX DE TISSUS DE BELLE QUALITE. BELLES SERGES DE LAINE BOTANY ANGLAISES MARINE, TEINTURE INDIGO GARANTIE—WORSTEDS ANGLAIS ET IRLANDAIS A RAYURES FINES, OMBREES ET FANTAISIE — TWEEDS ECOSSAIS ET SAXONY — HERRINGBONES — FLANELLES ANGLAISES. TOUTES LES COULEURS. CHOIX DE MODELES. DOUBLURES EN SOIE ARTIFICIELLE. CONFECTION ET AJUSTEMENT GARANTIS.

POURQUOI PAYER 40.00 ET PLUS POUR DES VALEURS SEMBLABLES? Prix spécial de fin de mois **28.50**

Pour Jeunes Gens et Adolescents

COMPLETS CHOIX DE 2 PANTALONS OU 1 PANTALON ET 1 CULOTTE GOLF.

Flanelles anglaises gris pâle et gris foncé — Worsteds rayés anglais — Serges de laine Botany anglaises marine — Tweeds écossais et fantaisie — Herringbones rayés. Gris, bleu, brun, fauve, gris oxford. Modèles à devant droit et à devant croisé. La meilleure confection et le plus beau style.

GRANDEURS 31 A 37. VOUS PAIEREZ 25.00 ET PLUS POUR DES VALEURS SEMBLABLES. VENTE DE FIN DE MOIS **16.95**

POUR GARÇONS (AGES 5 A 15. GRANDEURS: 23 A 33). 4 PIECES

COMPLETS 2 BREECHES, OU 1 BR. ET 1 PANTALON, OU 1 BR. ET 1 CULOTTE DROITE

Modèles à devant droit et à devant croisé. Grand choix de tweeds écossais et fantaisie — Herringbones rayés — Tweeds croisés et flanelles anglaises. Gris, brun, fauve, mélanges de bruyère. Complets qui résisteront longtemps au dur usage.

LA MEILLEURE CONFECTION. VOUS PAIEREZ 15.00 ET PLUS POUR DES VALEURS SEMBLABLES. **9.95**

COMPLETS 22.50

SPORT ET AFFAIRES COMBINÉS

EN FLANELLE ANGLAISE GRIS PALE ET GRIS FONCE, UNIE ET RAYEE, LES UNS AVEC DEUX PANTALONS — LES AUTRES AVEC UN PANTALON ET UNE CULOTTE GOLF. EN TWEEDS ECOSSAIS, AVEC UN PANTALON ET UNE CULOTTE GOLF. TISSUS DE BELLE QUALITE, CONFECTION EXCEPTIONNELLEMENT BELLE. TOUTES LES GRANDEURS

POURQUOI PAYER 32.50 ET PLUS POUR DES VALEURS SEMBLABLES? SPECIAL DE FIN DE MOIS **22.50**

WM. CURRIE LIMITED

A. J. GILLETT, Prés.

UN SEUL MAGASIN—305 RUE STE-CATHERINE OUEST—PRES BLEURY

OUVERT LE VENDREDI JUSQU'A 9 P.M. — LE SAMEDI 10 P.M.

Montréal commencera . . .

SUITE DE LA PAGE 20

sées. Il sera probablement très difficile à vaincre dans ses prochaines joutes.

* * *

Une série qui promet d'être furieusement acharnée sera sans doute celle qui commencera lundi après-midi à Rochester. Le Montréal qui vient d'avoir raison des Red Wings au stade local, sera-t-il capable de répéter son exploit à Rochester? Le Montréal jouera trois jours à Rochester avec deux parties au programme pour mardi.

* * *

Le club local sera de retour au stadium jeudi et jouera deux jours contre le Buffalo. Vendredi, fête du roi, il y aura deux rencontres. Le Montréal s'embarquera immédiatement après pour une tournée de trois semaines, allant rencontrer tous les club de la ligue avant de revenir à Montréal.

* * *

La direction du Montréal cherche toujours à se procurer les services d'un bon premier but mais la chose n'est pas facile car ils sont extrêmement rares.

* * *

Fred Beury croit qu'il montera bientôt parmi les frappeurs de 300 et que la direction du Royal se trouvera bien dans l'obligation de le garder. Fred déclare qu'il y a deux ans il a été le meilleur frappeur du club et qu'il est encore capable de frapper.

Premier Janvier vainqueur

(Service de l'United Press, spécial à la "Presse".)

Saint-Cloud, France, 27. — Premier Janvier, appartenant au vicomte de Rivaud, a gagné hier le Prix Morand, une course de 100,000 francs pour une bourse de 40,000 francs.

Premier Janvier a remporté la course dont, toutefois, il devait en rivaliser avec Prince Rose, à moins. Bruyer Bruyère, Gros Capucin et Abel Dubois. Une course accidentée. Cinq chevaux ont couru.

L'hon. C.-H. Cahan s'élève contre la procédure suivie

Un conseil du secrétaire d'Etat aux jeunes avocats du Canada.

Indemnités de guerre

(De notre extra d'hier)

(Du correspondant de la PRESSE)

Ottawa, 26.—"Les jeunes membres de la profession légale qui laissent entendre à d'anciens prisonniers de guerre, dont les demandes d'indemnité ont été refusées par le commissaire des réparations et les tribunaux des pensions, qu'ils ont le droit de prendre des procédures contre la couronne, agissent de façon malavisée", a déclaré l'hon. C.-H. Cahan, secrétaire d'Etat, aux Communes, ce matin.

M. Cahan attire l'attention de la Chambre sur la manière d'agir des avocats qui cherchent à obtenir d'anciens prisonniers de guerre, l'autorisation d'instituer des procédures en recouvrement contre la couronne.

Les anciens combattants qui déboursent leur argent dans le but de prendre de telles procédures légales le font sans espoir de rien obtenir en retour, dit M. Cahan.

Le secrétaire d'Etat cite des extraits du traité de Versailles et des jugements rendus dans le passé par les tribunaux. Il fait remarquer que, jusqu'à présent, le Canada a payé une somme totale de $704,912,472, pour indemniser des sujets canadiens qui ont souffert du fait de la grande guerre. Ce chiffre énorme comprend les pensions de guerre et les sommes distribuées aux civils à titre de réparations de guerre.

Par contre, le Canada n'a obtenu de l'Allemagne que $26,672,246, soit moins que quatre pour cent de ce que notre pays a payé.

M. Cahan indique les diverses conférences qui ont eu pour résultat le plan Dawes et le plan Young, d'après lesquels l'Allemagne s'est engagée à payer des annuités de réparation, et il rappelle qu'elle a discontinué l'an dernier les paiements prescrits par le plan Young. Le mois prochain, une autre conférence aura lieu pour l'étude de cette question.

Un fonds limité

En dépit de ces faits, poursuit M. Cahan, on a fait circuler dans tout le Canada, une rumeur engageant les anciens combattants à présenter au commissaire des réparations une demande d'indemnité couvrant les blessures ou l'invalidité contractées pendant qu'ils étaient prisonniers de guerre. On a déclaré que le trésor canadien possédait un fonds versé par l'Allemagne, à même lequel ces indemnités seraient payées.

"L'exposé financier que je viens de faire indique qu'il n'existe aucun fonds semblable", dit M. Cahan. Les réparations sont payées au moyen d'un crédit voté par le parlement, à même le fonds du revenu consolidé.

Les anciens combattants qui souffrent d'infirmités contractées pendant la guerre peuvent s'adresser — ce qu'ils ont fait dans la plupart des cas, — aux tribunaux des pensions, car les commissaires des pensions ne font aucune distinction entre l'invalidité résultant du service actif et celle qui provient des mauvais traitements soufferts dans les camps ennemis. Si l'indemnité accordée par le tribunal est jugée insuffisante, les requérants peuvent soumettre leur cause au commissaire des réparations. De pareilles indemnités sont versées, de temps à autre, mais en nombre limité, déclare M. Cahan.

UNE PROPOSITION ABRACADABRANTE

Centralia, Illinois, 27.— Les affaires sont les affaires avec H.-C. Gildehaus, propriétaire d'une station d'essence. Un client lui a dit: "Je donnerais ma jambe droite pour une certaine quantité d'essence."

"J'accepte", répondit Gildehaus.

Quelle ne fut sa surprise lorsqu'il vit le client en question, un touriste, lui remettre sa jambe droite... une magnifique jambe mécanique.

"Je la réclamerai plus tard", lui dit son étrange client en partant.

Bourse de New York

(De notre extra d'hier)

(Par Jenks, Gwynne & Co.)

	Ouv.	Haut	Bas	2.45 hrs
Abitibi	1	1	1	1
Adams Express	2	2⅛	2	2⅛
Air Reduction	36⅜	39½	35⅛	37½
Alleghany Corp.	⅞	⅞	⅞	⅞
Allis-Chalmers	5¼	5⅜	4⅞	5
Allie Chemical	50¼	52⅞	49⅛	52
Am. Ag. Ch. of Del.	4	4	4	4
Am. Bank Note Co.	6¼	6½	6	6½
Am. Brake Shoe	6¾	6⅞	6¾	6⅞
Am. Can	36¾	37⅝	35⅞	37¼
Am. Car. & F.	4	4	4	4
Am. & Foriegn Pow.	2⅜	2⅝	2¼	2½
Am. Inter. Corp.	2⅞	3	2⅞	2⅞
Am. Ice	14⅜	14⅞	14⅛	14¼
Am. Loco.	5	5	5	5
Am. Mach. and Fy.	9¾	9¾	8⅞	9
Am. Pow. and Lt.	5	5⅛	4⅞	5
Am. Radiator	3⅞	4	3⅝	3⅞
Am. Smelting	6½	6⅝	6¼	6⅝
Am. Steel Foun.	3⅜	3⅝	3⅜	3⅝
Am. Sugar	14½	15	14	15
Am. Tel. and Tel.	93⅜	94½	92¼	93⅜
Am. Tobacco	50⅜	50¾	47	50¾
Do. "B"	54½	54⅞	50⅜	54
Am. Waterw.	12	13	11	13
Am. Zinc	1⅞	1⅞	1⅝	1⅞
Anaconda Copper	6¼	6¼	6	6¼
Armour "A"	⅞	⅞	⅞	⅞
Do. "B"	½	½	½	½
Atchison	25¾	27⅝	25⅛	27¼
Atl. Coast Line	101¼	101¼	98¼	99¾
Atlan. Refin. Co.	10⅝	10⅝	10⅛	10½
Auburn Motors	32	34⅜	30⅝	33
Baldwin Loco.	2⅜	2⅝	2⅝	2¾
Baltim. and Ohio	5⅛	5⅝	4½	4⅝
Barnsdall Corp.	4	4	4	4
Bendix	4⅜	4⅝	4⅝	4⅞
Best and Co.	6	7	6	7
Bethlehem Steel	11⅜	11⅝	10¼	11
Borden's Co.	24	25	23⅝	22⅝
Borg. Warner	4	4	3½	3½
Briggs Mfg.	3⅝	3⅝	3⅜	3⅜
Byers A.M.	7¼	7⅝	7¼	7¾
Burr. Add. Mach.	7	7¼	6¾	7¼
California Packers	5	5	5	5
Cal. & Aris.	2	2	2	2
Canada Dry	7	7⅛	6⅝	7⅛
Can. Pac.	7¾	8½	7⅝	8½
Case, J. I.	19⅜	20⅝	18⅜	20
Cerro de Pasco	4½	4½	4½	4⅝
Chesap. & Ohio	12⅜	13½	12⅜	13
Chesap. Corp.	6⅞	6⅞	6⅜	6⅜
Chig. M. & St. P.	1	1	1	1
do pfd.	1⅜	1⅜	1⅛	1⅛
Chig. Rk Isl.	2	2	2	2
Chrysler	5½	6⅝	5¼	5¼
Coca Cola	91⅜	91½	88⅞	91¼
Collins Alk. Corp.	3½	3½	3½	3½
Col. Fuel & Ir.	3⅞	3⅞	3⅜	3⅝
Columbia Carb.	16¼	17	15¼	16⅞
Columbia Gas	6⅝	7⅛	6⅝	7⅛
Commw. South.	2½	2⅝	2	2⅛
Congoleum	7⅛	7⅝	7⅛	7⅝
Con. Gas	41¾	42⅝	40¾	41⅝
Commercial Sol	4⅞	5	4½	5
Cont. Baking "A"	3¼	3¼	3	3
Do. "B"	½	½	½	½
Cont. Can	20¼	21½	19¾	21¼
Do. Insurance	7	7⅝	7	7⅞
Cont. Oil	4⅝	4⅝	4⅜	4⅝
Corn Products	29⅝	30⅝	29¾	30⅝
Crucible Steel	6½	6½	6¼	6⅝
Curtiss Wright	⅞	⅞	⅞	⅞
Davison Chem.	1	1	1	1
Delaware & Hudson	46	47	46	47
Detroit Edison	75¼	75⅞	74	75½
Dom. Stores	13½	13⅝	13½	13½
Du Pont	26¼	26¾	25¾	26⅝
Drug Inc.	30½	31⅛	28	31¼
Elect. Auto Lite	9½	10½	9¼	10⅝
Elect. Power & Lt.	3⅜	3⅝	3⅜	3⅝
Elect. St. Batt.	17	17	17	17
Erie Railroad	2⅜	2⅝	2⅜	2⅝
Do. 1st pfd.	3	3	3	3
Eastman Kodak	40½	42	39¾	42
Fidelity Phoenix	7¼	7½	7	7½
First Nat. Stores	38	40	37⅛	39⅝
Fox Film	1½	1½	1½	1½
Freeport Texas	12¾	12⅝	11½	11½
Gen. Asphalt	7¼	7¼	6¾	7¼
Gen. Amn. Tank	12¼	12½	11⅞	12
Gen. Baking	11¼	11¼	10⅞	11
Gen. Cigars	24½	24½	23½	23½
Gen. Electric	13¼	12⅝	11⅞	12⅜
Gen. Food	22	23¼	21⅝	23
Gen. Motors	9⅝	10¼	9½	9⅞
Gen. Ry. Sig.	9⅝	9⅝	9½	9¾
Gen. Theatres	¼	¼	¼	¼
Gillette S. R.	13	13	12⅝	13
Glidden	3⅝	3½	3½	3½
Goodrich	3¼	3¼	2⅞	2¾
Goodyear Tire	7	7	6¾	6¾
Graham-Paige	1¼	1¼	1⅛	1⅛
Granby Mining	3	3	2⅞	2⅞
Gr. Northern pfd.	6	6¼	5⅜	6⅛
Gr. Northern Ore	6⅜	6⅜	6⅛	6⅛
Grigsby Grunow	⅜	⅜	⅜	⅜
Gulf States Steel	4	4	4	4
Hershey Choc.	50	50	50	50
Houston Oil	10⅜	11⅛	10¼	11¼
Do. new	2	2⅛	2	2
Howe Sound	6	6	6	6
Hudson Motors	3⅜	3½	3	3
Hupp Motors	1⅝	1⅝	1⅝	1⅝
Ill. Central Ry.	6	6⅛	5⅝	6⅛
Indian Ref	1	1	1	1
Ingersoll Rand	16	16½	13⅝	16½
Inspiration Copper	⅞	1	⅞	1
Inter. R. Trans.	4½	5	4¼	4¾
Int. Bus. Machine	68¾	70	67¼	70
Int. Comb. Eng.	½	½	½	½
Int. Harvester	16¼	16½	15⅜	16¼
Int. Hydro-Elec.	5⅝	5⅝	4½	4¾
Int. Nickel	4¼	4½	3⅞	4¼
Inter. Tel. and Tel.	3	3¼	2¾	3¼
Johns-Manville	10⅝	11⅛	10⅜	11½
Julius Kayser	5½	5⅝	5½	5½
Kelsey Hayes W.	1⅛	1⅛	1⅛	1⅛
Kelvinator	3½	3⅝	3	3⅛
Kenn Copper	5⅝	6⅛	5½	5⅝
Kresge	8⅞	9	8⅝	9
Lambert Co.	31	31	30	30
Lehigh Valley	7	7	7	7
Liggett Myers B.	37½	37⅞	35½	37⅞
Liquid Carbonic	10⅝	12½	10½	11⅞
Loews Theatre	17¼	17⅜	16⅛	17¼
Lorillard Co.	10½	10¾	9¾	10⅛
Mathieson Alkali	9⅝	10	9⅝	10
May Dept. Stores	11	11	11	11
McKeesport Tin	30½	31½	30	31
Miami Cop.	1⅞	1⅞	1⅞	1⅞
Mid. Cot. Pete	4⅜	4⅜	4⅜	4⅜
Miss. K. and T.	1¼	1¼	1¼	1¼
Do. pfd.	4¼	4¼	4¼	4¼
Miss. aPc.	1½	1½	1½	1½
Do. pfd.	3	3⅛	2½	2⅝
Mont. Ward	4⅜	4⅝	4¼	4⅝
Mullins Body	3¼	3¼	3	3
Murray Corp.	2⅝	2⅝	2½	2⅝
Nash Mot.	9½	9⅝	8⅝	9⅛
Nat. Biscuits	29	29⅛	28	29⅜
Nat. Cash Reg.	8¼	8¼	7½	7⅝
Nat. Dairy Prod.	15⅜	17	15	16⅜
Nat. Dist.	15½	16½	14½	16
Nat. Lead	69	60	60	60
N. Y. Air Brake	8⅝	9⅜	8⅝	9¼
Nevada Cons.	2⅞	2⅞	2⅝	2⅝
New Haven	6½	7¼	6	7¼
N. Y. Central	10¼	10⅝	9½	10⅛
Norfolk & Western	67	68	66	66
North American Co.	16½	16⅝	14⅛	16¼
North Amer. Avia.	1⅝	1⅝	1½	1½
Northern Pacific	6	6	5½	6
Noranda Mines	12⅜	12¾	12	12½
Otis Elevator	11	11	10¾	10⅝
Otis Steel	1½	1½	1⅜	1⅜
Owen Bottle	18⅜	18⅞	18⅜	18⅜
Pacific Gas & Elec.	20½	20½	19¼	19⅝
Pacific Lighting	22¼	22½	21¼	21¾
Packard Motors	2	2	2	2
Paramount Publix	1⅞	1⅞	1⅝	1⅝
Patino Mines	4¼	4¼	4¼	4¼
Peerless Motors	1¼	1¼	1¼	1¼
Penick & Ford	19½	19½	19	19
Penns. R.R.	8	8¼	7⅞	8
Phillips Pete	3⅝	3⅝	3½	3⅝
Pressed Steel Car	1	1	1	1
Proctor & Gamble	27	28⅝	27	28⅝
Pub. Ser. Corp	37⅜	39⅛	36⅞	38⅛
Pullman	12	12¾	11¾	12¾
Pure Oil	3½	3½	3½	3½
Radio Corp.	3	3	2⅝	2⅝
Radio Keith	2	2	1⅞	1⅞
Reading	15	15	15	15
Remington Rand	1⅜	1½	1¼	1⅜
Rep. Motors	1⅝	1⅝	1⅝	1⅝
Republic I. & S.	2½	2⅝	2½	2½
Reynolds "B"	29½	29¼	27¾	27⅞
Royal Dutch	15¾	15⅞	15¼	15⅝
Safeway Stores	39¼	41	37⅞	39½
Shell Union Oil	2¾	2¾	2¾	2¾
Simmons Bed	3⅝	3⅝	3½	3½
St. Louis & S.F.	1	1	1	1
South Col. Edison	19	19¼	18¼	19
Southern Pacific	7⅛	7½	6¾	7⅜
Southern Railway	3	3	2¾	3
Standard Brands	10	10½	9⅞	10⅛
Standard Oil & El.	9¾	10	9¾	10
Stand. Oil, N. J.	23¾	24⅝	23½	24½
Stand. Oil, Cal.	18	18⅜	17⅝	18⅜
Stewart Warner	2	2	2	2
Stone & Webster	6½	6	5¼	6
Studebaker	3⅜	3⅜	3⅛	3¼
Texas Gulf Sulph.	14⅜	14⅝	13⅜	14½
Texas Oil	10⅜	10⅝	10	10⅜
Texas P. C. & Oil	1⅜	1⅜	1⅜	1⅜
Texas Pac. Land	3⅛	3⅛	3	3⅛
Tide Water	2¼	2¼	2¼	2¼
Timker Roller	12½	12⅜	12⅛	12⅜
Tri-Continental	1⅝	1⅞	1⅝	1⅞
Tri-Continent. pfd.	51¼	51¾	51	51
Underwood Elliott	9¼	9½	9½	9½
Union Bag	6⅜	6⅝	6⅜	6⅝
Union Car & Car.	16⅞	17⅝	16¾	17⅝
Union Oil, Cal.	9¼	9¼	9¼	9¼
Union Pacific	38	39⅝	35⅞	39½
United Aircraft	7	7⅜	7	7⅛
Do. pfd.	37⅛	37⅞	37¼	37½
United Corporation	4⅜	4⅜	4¼	4⅜
United Fruit	14¼	14¼	14¼	14⅛
United G. Improv.	14¼	14⅝	13½	14⅜
U. S. Cast Iron Pipe	8⅜	8⅝	8⅜	8⅝
U. S. Ind. Alcohol	14¼	14¼	13⅜	14¼
U.S. Leather	1½	1½	1½	1½
U.S. Realties	2¾	2¾	2⅜	2¾
U.S. Rubber	2¼	2¼	2⅛	2⅛
U.S. Steel	27⅝	28¾	27⅛	28¾
Utilities P. & Light	1¾	1⅞	1½	1⅞
Vanadium Steel	6¼	6⅝	5¾	6⅛
Wabash	1	1	1	1
Wabash "A"	1¼	1¼	1¼	1¼
Ward Bak. "B"	¾	¾	¾	¾
Warner Bros.	1	1	1	1
West. Maryland	1¾	1⅞	1¾	1⅞
West. Union Tel.	18¼	20	17½	20
Westinghouse	22⅜	24	22⅛	23½
West. Air Brake	9⅜	9⅞	9½	9¾
White Motor	7¼	7¾	7¼	7¼
White Sew. Machi.	¾	¾	¾	¾
Willys-Overland	⅜	⅜	⅜	⅜
Woolworth Co.	26½	28½	25⅝	28
Worthing. Pump	7½	7½	7	7
Wrigley, Jr.	32	32	30	31¼

LA SARRE

M. Joseph Gervais, de Sainte-Jeanne d'Arc, de passage ici.

—M. et Mme E. Hamel, de Kapuskasing, Ont., chez leurs parents, MM. Côme Hamel et Léon Racicot.

—M. Benoit Germain, de Kapuskasing, chez ses parents et amis.

—Mme J. Gauthier, d'Amos, chez son père, M. Théodore Morissette.

—Dernièrement, il y eut, à l'hôtel de ville, une soirée donnée par les élèves des Soeurs de l'Assomption, à l'occasion du 15e anniversaire de l'arrivée de M. le curé E. Lalonde.

Les Lithuaniens anti-sémitiques

Kovno, Lithuanie, 27. — (Agence télégraphique juive). — Une résolution recommandant d'enlever le commerce et l'industrie de Lithuanie des mains des Juifs a été adoptée à un congrès des marchands et industriels lithuaniens auquel assistait le premier ministre Tubelis, apprend-on aujourd'hui.

On empêcha les journalistes juifs d'entrer dans la salle du congrès.

Les puissanses ne s'entendent pas sur la nature des armes

(Service de l'United Press, spécial à la "Presse")

Genève, 27. — Après une semaine de séances privées, un comité de la commission navale a terminé son rapport hier. L'accord au sujet des qualités offensives et défensives des armes navales, excepté les mines, n'a pas réussi cependant à rallier l'unanimité des voix. Ce rapport sera soumis à la conférence du désarmement siégeant en commission générale.

Il se compose de 24 pages et ne contient aucune conclusion définie. La Grande-Bretagne, les Etats-Unis et le Japon sont les seules puissances à classer les vaisseaux de ligne dans la catégorie des armes défensives; les autres les classent parmi les armes agressives.

Le Japon est la seule puissance qui demande la suppression des navires porte-avions. La Grande-Bretagne, les Etats-Unis et l'Argentine demandent aussi la suppression des sous-marins.

NOUVELLES DE NOS VILLAGES

FIOPOLIS

—M. et Mme David Mercier se sont rendus à Louise Bocage, chez M. Laliberté.

—M. L. Monty, à Val-Racine, dernièrement.

SAINTE-FRANÇOISE

Mme Donat Damours, du Bic, chez ses beaux-parents, M. et Mme Joseph Damours.

—Mlle Eugénie Beaulieu en visite chez ses parents.

LAC A LA TORTUE

—Récemment, fut béni, dans notre église paroissiale, le mariage de M. Saül Sanscartier, fils de M. Jos. Sanscartier, de Shawinigan Falls, à Mlle Annette Brouillette, fille de M. Jos.-H. Brouillette. Agissait comme garçon d'honneur, M. Philippe Brouillette, frère de la mariée, et comme fille d'honneur, Mlle Marie-Anne Althot, de Shawinigan. La bénédiction nuptiale leur fut donnée par l'abbé Donat Guillemette, curé de la paroisse. Le programme musical fut rendu par la chorale des jeunes filles. M. Wilfrid Héroux, touchait l'orgue. Solistes: MM. W. Kamy, maître de chapelle, et Gaston Lesieur, maître de chapelle, de Shawinigan. Violon, par M. Philippe Phillion, de Shawinigan. Après la cérémonie, il y eut réception chez M. Jos.-H. Brouillette. Y prirent part: MM. et Mmes Saül Sanscartier, D. Prenovost, Lucien Brouillette, Miles Merry-Anne Althot, Gabrielle et Brigitte Brouillette; MM. Cha.-Henri et P. Brouillette, W. Lemay, Philippe Phillion et Gaston Lesieur, de Shawinigan. Il y eut chant, musique et récréations.

S. WENCESLAS

Ces jours derniers, est décédé M. Hercule Doyon, maire du village, après une courte maladie, à l'âge de 71 ans.

—Chez M. Omer Tourigny, M. Lucien Dumont, de Bécancour; M. Philippe Desilets, de Daveluyville; M. et Mme Orphir Leblanc, leur fille, Mlle Estelle, et leur fils, Roger, de Sainte-Monique; M. et Mme Henri Doucet, M. et Mme Alphonse Rousseau, de S.-Célestin. A cette occasion, il y eut réunion à laquelle étaient invités: M. et Mme Joseph Lessard, Gédéon Hélie, Joseph Bergeron, Elphège Paquin; Mlles Diana Lessard, Annette Hélie, Béatrice Hébert, Irène Hamel, Jeannette et Antoinette Tourigny; MM. Thomas Lessard, Rodolophe, Hélie Georges Bergeron, Armand Teasdale, Adolphe Lamothe, Armand Deshaies, Emile Tourigny. Il y eut parties de cartes, chant et musique.

—M. Joseph Lacharité est allé à S.-Sylvère, dernièrement.

—Mlle Marie-Rose Plourde, de Montréal, chez M. Antoine Plourde.

—M. et Mme Herve Boucher, de Notre-Dame, en visite chez M. Albert Panes.

—M. et Mme Gaston Morin, de S.-Célestin, en visite chez M. Antoine Plourde.

—M. Albert Prince, maire, et M. Albert Parres, secrétaire, sont allés à Trois-Rivières, dernièrement.

—Mlle Yvonne Benoit, de Manseau, en visite chez M. Alfred Plourde.

THETFORD MINES

—M. Gustave Savoie, de Lambton, de passage ici.

—Mlle Aurore Couture a passée quelques jours à S.-Joseph de Beauce, l'invitée de Montréal, après avoir visité sa famille, ici.

—Mlle Thérèse Beaudoin est retournée à Montréal, après avoir visité sa famille, ici.

—Mlle Jeannette Gravel, d'East-Broughton, a passé quelques jours chez sa soeur, Mme Nap. Groleau.

—M. J.-E. Grégoire, de Sherbrooke, de passage ici.

—M. Rosario Couture, de S.-Anselme, en visite chez sa mère.

—Mlle Orienne Ruel, de Sherbrooke, de passage ici.

—Mlle Gabrielle Dulil, institutrice à Sacré-Coeur de Marie, en visite chez ses parents, ici.

—MM. Joseph Fortin et Ernest Boiduc étaient à S.-Méthode, récemment.

—Mlle Eulalie Campeau est de retour de Montréal, où elle a visité sa belle-soeur, Mme C.-H. Campeau.

—M. J.-B. Fortin a passé quelques jours à S.-Camille.

—M. Alphonse Drouin, de Valleyfield, de passage ici.

—Mlle Diana Demers, de Black Lake, chez M. et Mme J.-B. Valliere.

—M. et Mme Vénérard Boldue, de S.-Méthode, visitaient leur fille, ici, récemment.

—M. Lionel Champagne, Mme Gosselin et Mme Alphonse Gosselin, d'East-Broughton, chez des parents et amies.

—M. et Mme Arthur Groleau, à S.-Méthode, lors de l'inhumation de Mme Pierre Bégin.

—M. L. Groleau, chez son frère, à East-Broughton.

VERNER

—Dernièrement furent bénis les mariages suivants: Mlle Cécile Gingras, fille de M. et Mme Philibert Gingras, à M. Alfred Rainville, fils de M. et Mme Hormidas Rainville. Mlle Marguerite Hervé, de Kirkland Lake, à M. Albert DesRosiers, fils de M. et Mme Noé DesRosiers. Mlle Jeanne d'Arc Gagnon, fille de M. Albert Gagnon, à M. Léopold Ducharme, fils de feu Willie Ducharme.

—M. Jean Breault nous a quittés pour Montréal.

LES ECUREUILS

—Récemment eurent lieu les funérailles de Françoise Dussault, fillette de M. et Mme Eudore Dussault, décédée à l'âge de 8 ans. La croix était portée par Paul-Eugène Auger et le corps par Ls-Joseph Martel, Omer Emond, Jean-Chs Barbeau et Françoi Raymond.

—Les funérailles de Fernande Bourassa, fillette de M. et Mme Albert Bourassa, décédée chez son grand-père, Ephrem Bleau, à l'âge de 12 ans et 2 mois, ont eu lieu ici. Les porteurs étaient: François Raymond, Clovis Pagé, Léopold Sauvageau et Edouard Gingras. La croix était portée par Ls-Joseph Martel et une couronne de fleurs par André Raymond.

BEAURIVAGE

—M. et Mme Alf. Roger, ont perdu une fillette de 11 mois.

—Mlle Rosy Bourgault est partie pour Québec.

—Mlle Alice Chabot est de retour de Scott.

—M. Philippe Therrien était à Québec, récemment.

—Mlle Simone Roger, de Québec, a passé quelque temps chez son père.

—Mlle Anna-Bella Bilodeau, de Québec, chez son père, M. V. Bilodeau.

—M. Art. Gagné, de S.-Gilles chez sa soeur, Mme Del. Debers.

—Mlle M.-Laure Nappert, de Québec chez son père, M. Art. Nappert.

—Mlle Lucia Demers, de S.-Gilles, chez son oncle, M. Antonio Fillion.

STE-MAJORIQUE

M. Wilfrid Granger et de retour d'une quinzaine passée à l'hôpital Sainte-Croix, de Drummondville.

—M. et Mme Alphérie Lemaire, de Montréal, chez M. Joseph Lemaire.

—Mlle Marie-Jeanne Gauthier a passé une quinzaine chez des parents, à Bécancour.

—Chez M. Omer Fréchette: M. et Mme Alma Vincent, MM. Antonio et Geo. Alb. Vincent, de S.-Bonaventure.

—Chez M. Adelard Gauthier: M. et Mme Elie Fleurant et leurs deux fils, de Drummondville.

—Mlle Antoinette Droiet a passé une quinzaine à Drummondville.

—Mme Jules-Edouard Joyal, de Drummondville, a passé quelque temps chez son père, M. B. Lafond.

—M. Almanzor Fréchette est allé travailler à S.-Guillaume.

SAINTE-THECLE

—M. Clément Audy, de La Tuque, a passé quelque temps chez M. Philippe Simard.

—M. l'abbé Antonio Magnan, de Trois-Rivières, en visite chez ses parents, M. et Mme Théophile Magnan.

—Récemment eut lieu, à l'érablière de M. Lucien Lafrance, une réunion d'amis. On y remarquait: MM. et Mmes Elie Dampbousse, Roch Tremblay, Miles Rose Gervais, Marguerite, Françoise, Geneviève et Lucile Leblanc, Lucienne et Ida Béland, Gilberte Plamondon, Gilberte Naud, Françoise, Monique et Jeannette Mongrain, Angèle et Marguerite Vallée, Ursule et Madeleine Lafrance; MM. Auguste Leblanc, Raymond, Armand et Denis Dontigny, Charles-Edouard, Wilfrid, Hercule et André Damphousse, Gaston Mongrain, Joseph Alwin, Laurent et Jean-Marie Lafrance.

—M. Jeffrey Cloutier, de Champlain, en visite chez M. Armand Cloutier.

—M. et Mme Charlemagne Désauniers ont passé une huitaine à Montréal.

—M. Louis Chouinard, de La Croche, chez des parents.

—M. Rodolphe L'Heureux, de Montréal, a passé quelques jours chez M. Anselme Baril.

—Le Dr Franleour, de S.-Tite, de passagesage ici.

—Mme Rodolphe Painchaud, de Shawinigan, en visite chez des amis.

LA TUQUE

M. et Mme Edmond-Louis Bouchard, de Trois-Rivières, étaient ici, à l'occasion du service anniversaire de M. A. Bouchard.

—Mlle M. Lavoie, de Sainte-Anne de La Pocatière, chez son frère, M. Thos. Lavoie.

—M. Napoléon Dupont est de retour d'un voyage de quelques jours à Senneterre.

—Mme J. Tremblay est revenue d'une quinzaine au Lac S.-Jean.

—Mlle J. Lavoie, de Jonquière, a passé quelques jours ici.

—A la suite de la mort de M. J.-Euclide Trottier, ancien cérémoniaire de la cour des Chevaliers de Colomb de cette ville, on a procédé à l'élection d'un nouveau chancelier et M. J.-Achille Comeau a été choisi, par acclamation.

—Mme Lorenzo Tremblay, née (Victoria) Dontigny, est décédée, de même que Mme Ernest Moisan et M. Lucien Maheux.

—Le feu s'est déclaré au deuxième étage de la résidence de M. Donat Montgrain, dans le logement occupé par M. Emile Gingras. Le ménage de ce dernier fut détruit. Les dommages à la bâtisse sont assez considérables.

—A peu près dans le même temps, le feu se déclarait chez M. Oscar Fontaine. Cette maison était en réparations. Les dommages s'élèvent à quelques centaines de dollars.

Les Canadiens sont en santé

Toronto, 27. — Les Canadiens jouissent cette année de la plus remarquable santé dans toute l'histoire des habitants du Dominion. Telle est la déclaration faite mercredi, par le Dr Louis-L. Dublin, président de l'American Public Health Association.

L'orateur a fait l'éloge des conditions d'hygiène et de santé publique qui prévalent dans l'Ontario et dans le reste du pays tout entier. Alors qu'ici vous avez abaissé votre quotient de mortalité de 8.7 à 6, aux Etats-Unis nous sommes dans la pénible obligation d'avouer une augmentation de 2 pour cent l'an dernier, a ajouté le Dr Dublin.

René Lacoste jouera en simples, samedi

(De notre extra d'hier)

Auteuil, France, 26. — René Lacoste ne jouera que samedi dans les premiers matchs simples du tournoi pour les championnats de tennis de France, car cet après-midi, il a commencé à pleuvoir et c'est la raison de ce changement.

Lacoste, ancien membre de l'équipe française de la coupe Davis, jouera pour la première fois dans un tournoi après une absence de deux ans. Mme Eileen Bennett Whittingstall et Henri Cochet joueront dans les quarts de finale des doubles-mixtes, grâce à leur victoire sur Hilda Krawinkel et Von Cram, d'Allemagne, 3-6, 6-2, 6-3.

Jean Borotra et Antoine Gentien ont vaincu l'équipe anglaise de la coupe Davis pour les matchs doubles, 7-5, 5-7, 0-6, 6-1, 7-5, et joueront maintenant dans la semi-finale des doubles masculins.

Mme Dorothy Andrus Burke, de Stamford, Conn., a été éliminée dans la deuxième série des doubles-mixtes avec son partenaire australien, le baron Von Kehrling. Ils ont été défaits, 6-4, 4-6, 4-6, par Mlle Colette Payot et F.-B. Fisher.

Betty Nuthall et Fred Perry ont triomphé de Anna Peitz et Heinrich Kleinschrott, Allemagne, dans un autre match de la deuxième série, 6-3, 6-2.

Un bel hommage à Lady Bessborough

(De notre extra d'hier)

Si on en peut croire la rumeur, un diplôme "honoris causa" de l'université de Montréal sera accordé en témoignage d'admiration et de remerciement à Lady Bessborough qui, le 24 juin prochain, lors de la célébration de la Saint-Jean Baptiste assistera de l'estrade d'honneur, face au Conseil Lafontaine, rue Sherbrooke, au défilé national. Ce diplôme serait accordé grâce à la coopération active de l'université de Montréal et de la Société S.-Jean Baptiste de Montréal. Pour l'intérêt qu'elle prend aux choses d'inspiration française dans notre pays et pour l'att

10 JOURS CHEZ VALIQUETTE 21-31 MAI

VENTE DE $1,000,000 DE MEUBLES

2 ANS COMPLETS DE CREDIT

L'Utile et l'Agréable dans les MEUBLES D'ÉTÉ

Bancs de Jardin

SAMEDI **1.39**

Trois peuvent s'y asseoir confortablement. Fini naturel et vert.

Il faut voir ces jolis meubles en osier naturel pour les apprécier. Leur popularité augmente de jour en jour

Fauteuils de différents genres, en osier naturel, belles valeurs à partir de **5.95**

Chaises pliantes avec canapé et pied en bois, telle qu'illustrée à droite **3.25**

Chaises de véranda pliantes, samedi **1.85**

Sièges pliants 39c

La Vente de Carrosses se continue

Le modèle montré à gauche est en vente à

22.75

Spacieux et confortable pour le confort de bébé. Choix de trois couleurs.

Petite Chaise Berçante Gratuite avec tout carrosse en vente

La petite berceuse illustrée ici sera donnée gratuitement avec tout carosse, "stroller" ou "sulky".

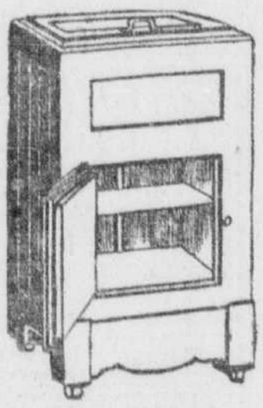

Glacières

En bois franc. Diffère un peu de l'illustration

9.95

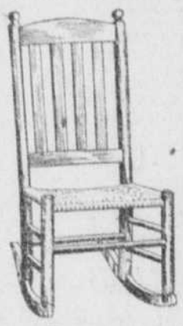

Berceuse de Véranda

1.98

100 seulement en vente ce soir et samedi matin. En bois franc, avec siège tressé double.

Mobilier de Chambre en Vrai Noyer, 4 Meubles

$99

Elégance, charme, raffinement, ornementation d'une beauté surprenante, toutes ces qualités font de ce mobilier une des plus belles valeurs de cette vente. Comprend Bureau, Vanité, Chiffonière et Lit Double.

$9.90 comptant
2 ans complets de crédit

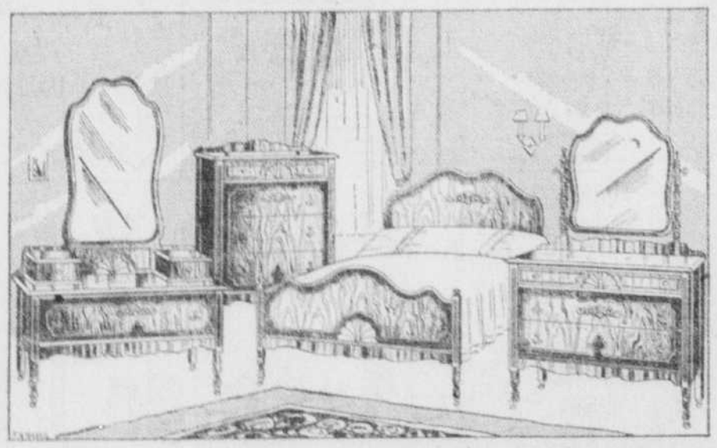

9 Meubles Massifs pour la Salle à Diner!

$124

Une des centaines de valeurs spéciales au département des meubles de salle à diner. Ce magnifique modèle, enrichi d'appliqués en acajou, comprend neuf meubles: Buffet, Cabinet, Table à rallonge, Fauteuil et 5 Chaises.

$12.40 comptant
2 ans complets de crédit

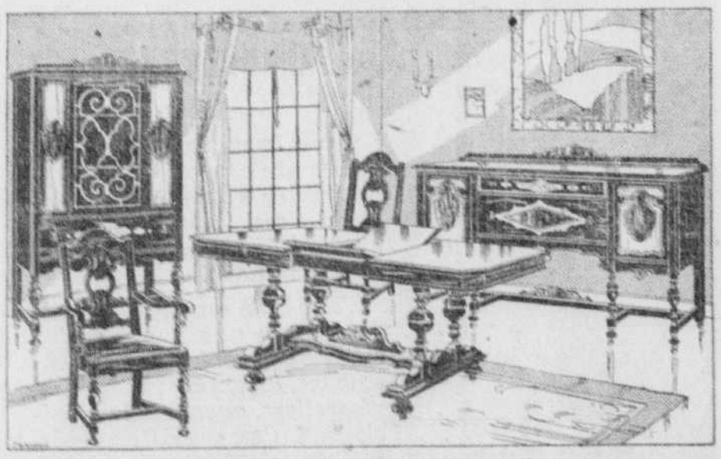

Ensemble de Vivoir Kroehler, Huit Meubles

$99

L'intérieur comme l'extérieur des meubles rembourrés est d'une exécution irréprochable. Choix des plus nouvelles tapisseries importées comme couvertures. Comprend Chesterfield, deux Fauteuils, Table Chesterfield, Table de Bout, Cendrier, Lampe Bridge et Abat-Jour.

$9.90 comptant
2 ans complets de crédit

400 Carpettes Wilton sans couture

Ces tapis sont de fabrication française.. La qualité en est excellente, la surface de ces carpettes étant de laine worsted. Réductions de près de 40% sur ce lot sensationnel.

6'9 x 9' rég. $37.50 **19.45**

6'9 x 7'6	Rég. $29.50. En vente à	**$17.75**
9' x 9'	Rég. $48.50. En vente à	**$27.75**
9' x 10'6	Rég. $56.50. En vente à	**$33.45**
9' x 12'	Rég. $64.50. En vente à	**$39.00**

Tapis d'Escalier Wilton, rég. $2.25
Une belle qualité à surface jute. Choix de six dessins sur fonds roses, noirs, rouge et taupes. 27 pouces de largeur **1.29.**

250 Carpettes Axminster sans couture

Un assortiment complet de magnifiques nouveaux dessins. Fabrication Barrymore ou Brinton. Une qualité qui donnera entière satisfaction pendant des années.

6'9 x 9' rég. $27.50 **17.95**

6'9 x 10'6	Rég. $32.50. En vente à	**$24.95**
9' x 9'	Rég. $38.50. En vente à	**$26.95**
9' x 10'6	Rég. $42.50. En vente à	**$29.95**
9' x 12'	Rég. $46.50. En vente à	**$31.95**

Tapis d'Escalier Barrymore
Plus de 5000 verges, offrant le choix des plus riches dessins. On y trouvera une grande variété de dessins modernes. 27 pouces de largeur. Régulier $2.75 et $3.25. — Samedi **1.94**

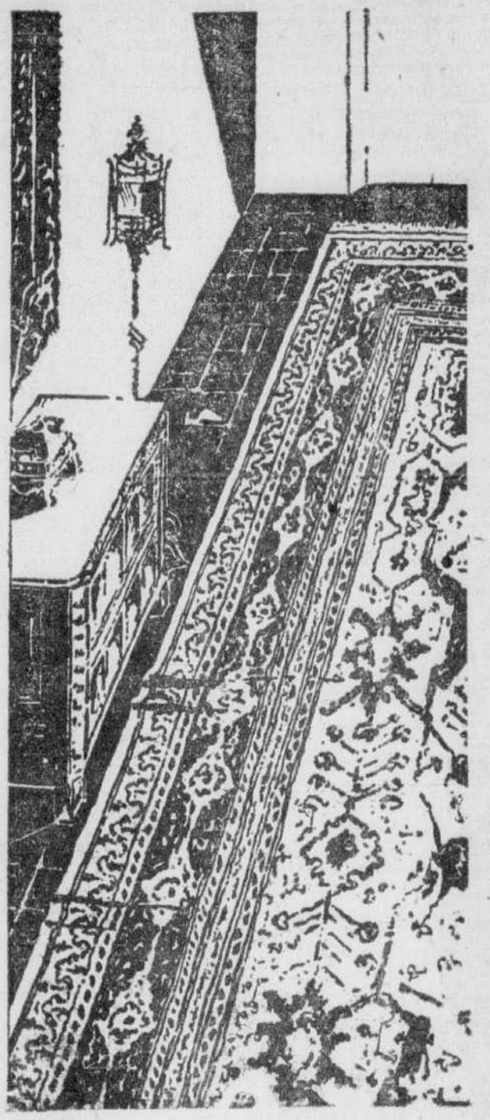

Venez de Bonne Heure pour ces Spéciaux!

Echantillons de voyageurs Wilton. — Régulier $4 — En vente à	**1.98**
Nattes Wilton de haute qualité, 27" x 54". Régulier $10 — Samedi	**3.98**
Tapis d'escalier Axminster, 27 pouces de largeur. Régulier $2.75 — Samedi	**1.59**
Tapis Wilton pour escaliers, 27 pouces de largeur. Régulier $2.50. — Samedi	**1.49**
Carpettes Wilton, 27" x 54". Régulier $5. Samedi	**3.49**
Carpettes Axminster sans couture, 9' x 10'6. Régulier $26. — Samedi	**17.85**
Nattes de paille tressée, 36" x 72". Régulier $3. Samedi	**.97**

Wiltons de Qualité Supérieure

Choix de deux dimensions: 9 x 10'6 ou 9 x 12'. Valeurs régulières variant de $100 à $125. Magnifiques copies des plus beaux orientaux. Nouvellement importées d'Angleterre. **$72**

Faïence et Porcelaine

Magasin principal seulement

PORCELAINE, 97 morceaux, un joli dessin floral avec filet doré. Régulièrement $22. Samedi **14.95**

SERVICES A THE, nouvelle porcelaine du Japon. 23 morceaux **4.50**

FAIENCE DESASSORTIE — Achetez ici la vaisselle qu'il vous faut pour la campagne. Plats, assiettes de toutes sortes, plats à légumes, etc. **15, .10** et **.05**

Papiers-Peints Sunworthy

Magasin principal seulement

Les fameux papiers Sunworthy ne changent pas au soleil. Papiers ordinaires et papiers vernis. Jolis dessins pour salons, vivoirs, salles à diner, halls, cuisines et chambres de bain. Valeurs jusqu'à .45 le rouleau, samedi **.18**

Linoléum de Liège

4 verges de largeur

Un achat spécial de plus de 2,000 verges est offert en vente samedi. Qualités "D" et "E" de la Dominion Linoleum. En vente par coupons de 12 à 25 verges carrées. Magasin principal seulement, la verge carrée, **.68**

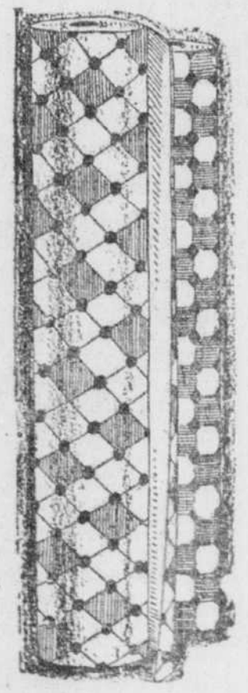

Spéciaux de 9 a.m.

Nattes Feltol, 6'9" x 9', 27" x 50", samedi	**.59**
Nattes de Linoléum jaspé, rég. $1.75, samedi	**.84**
Carpettes Sandura à surface laquée, 6' x 9', rég. $7.75, samedi	**6.45**
Linoléum de liège, rég. .95 la verge carrée, samedi	**.59**
Carpettes Sandura, 7'6 x 9', rég. $9.75, samedi	**7.85**
Vrai Linoléum écossais, la verge carrée, samedi	**.69**
Carpettes Sandura, 9' x 9', rég. $11.75, samedi	**9.65**
Linoléum incrusté, rég. $1.40 la verge carrée, samedi	**.79**
Carpettes Congoléum, rég. $7, samedi	**4.95**
Prélart très pesant, rég. .65 la verge carrée, samedi	**.49**

Solde de 500 Carpettes Sandura

Fameuse surface laquée, en vente demain à près de 40% de réduction.

6' x 9'	Rég. $ 7.75. En vente à	**$ 4.95**
7'6 x 9'	Rég. $ 9.75. En vente à	**$ 6.45**
9' x 9'	Rég. $11.75. En vente à	**$ 7.85**
9' x 10'6	Rég. $13.75. En vente à	**$ 9.65**
9' x 12'	Rég. $15.75. En vente à	**$10.85**

Les trois Magasins Valiquette sont ouverts ce soir et demain soir

P.E. Valiquette LIMITÉE

LES PLUS GROS MARCHANDS EXCLUSIFS DE MEUBLES A MONTREAL

Magasin Principal: 915 Sainte-Catherine Est

Succursale Nord: 6905 St-Hubert — Succursale Verdun: 4470 Wellington

NOUVELLES DE NOS VILLAGES

GRANDE RIVIERE

—M. J.-E. Sirois est parti pour Ottawa.
—M. Robert Hayes a été transporté d'urgence à l'hôpital de Gaspé, où il a dû subir une opération.

GRANDES BERGERONNES

Dernièrement, a eu lieu le service de M. Paul Lessard, âgé de 57 ans, décédé à Québec. Il laisse son épouse, 5 fils et 5 filles.
—Mme Elie Therrien a subi une opération, à Québec.
—M. François Demeules, de Tadoussac, était ici, récemment.

DUHAMEL

M. et Mme O. Filiatrault, de Chênaville, et leurs enfants, sont venus chez M. et Mme E. Rodgers.
—M. J. Leroux, qui vivait seul dans un petit camp, a été trouvé mort, dernièrement.
—M. A. Desjardins, de Ripon, est venu visiter M. le curé Poirier.

MOOSE CREEK, ONT.

—Mmes Jos. Villeneuve et R. Charlebois, d'Ottawa, ont visité M. et Mme T. Doré, de Toronto.
—MM. et Mmes Wilfrid Provost et H. Cuerrier, ont visité, à Montréal, leurs parents.
—Est décédé, à l'âge de 93 ans, M. B. Villeneuve.
—De passage à Montréal: MM. A. et W. Aubé, M. et Mme R. Benoit de Chrysler, ont visité leurs parents, ici.

S.-JEAN-BAPTISTE, MAN.

M. Omer Héry s'en retournait chez lui, vers 10 hrs P.M., quand il fut frappé par un automobile, qui lui fractura une jambe. Il fut conduit à l'hôpital St.-Boniface.
—Notre fanfare nous a donné une soirée récréative. Il y eut jeux de cartes, chant et opérette. L'hon M. Chubb, notre ministre provincial des travaux publics, était présent.
—Notre curé, M. l'abbé M. Destrosiers, est allé dans la province de Québec.

S.-REMI D'AMHERST

—M. Prosper Durand, après avoir perdu sa femme (Yvonne Laurin) a perdu son père M. Adrien Durand, après quelques jours de maladie seulement.
—Notre municipalité est à faire construire des trottoirs en ciment, dans notre village.
—La maison, et une grande partie du ménage de M. Zotique Drouin ont été réduits en cendres. M. Drouin avait peu d'assurances.

S.-PHILEMON NORD

M. Joseph Roy, a reçu, récemment: M. et Mme Zéphirin Roy et leur famille; Mme Alfred Duchesneau et sa famille, MM. et Mmes Henry Mercier, Nérée Théberge et leur famille; M. Alfred Roy et sa famille; MM. Michel Cadrin, Adélard Boutin, Henri Dinelle, Hector Lemieux, Ephrem, George, Elzéar Roy, Alfred, Albert et A. Théberge; Jeanne Théberge, Rosa, Yvonne, Florence Roy, Horace, Anna-Marie Beaudoin.
—Mme Gervais Poullet, a passé un mois chez sa fille, Mme Albert Poullet, à Armagh.
—Mme Ephrem Roy et ses fils, Roland et Claude, à la Saure, Abitibi.

MONTEBELLO

Nous avons eu nos Quarante-Heures, récemment. Dans le choeur, on remarquait, à la cérémonie d'ouverture; deux Pères du Sanctuaire de Papineauville, M. le curé M. Chamberland, MM. V. Filion, de Papineauville, A. Bazinet, de S.-André d'Argenteuil; Desjardins, de Plaisance; Brunet, de Fassett; Cadieux, de Notre-Dame de la Paix; Rollin, de S.-André Avellin; René Labelle, de S.-Emile de Suffolk; Laperle, de l'orphelinat des Soeurs Dominicaines, et notre vicaire, M. Lachapelle.
—Nous avons eu une conférence donnée par les agronomes L'Espérance et Mathieu, de Québec. L'agronome Rollin, de Papineauville, les accompagnait. M. Martin a parlé des vaches laitières. Il y eut projections lumineuses.

FULFORD

En visite chez M. Jos. Patenaude: M. Jean-Emile Patenaude, de Sherbrooke, Mlle Colombe Benoit, de Montréal, MM. Emile, Thomas et Armand Patenaude, de Granby.
—M. Théophane Gendron, de Magog, a visité la famille U. Lapierre, ces jours derniers.
—Mlle Noëlla Vincelette est de retour de Million.
—MM. Mercure et C. Cardin, de Montréal, chez M. Ed. Jolin.
—M. Albert Pérusse, de New-Bedford, Mass., chez son père, M. Casimir Pérusse.
—M. et Mme Ulderic Viens, de Granby, chez M. et Mme Alph. Viens.
—Mlle Cora Bordua, de S.-Paul, a passé quelque temps chez sa soeur, Mme Ad. Roy.
—Mme Alph. Viens, à S.-Hyacinthe, visitant Soeurs Annette et Bernadette, chez les Soeurs de la Présentation.

S.-GABRIEL-DE BRANDON

—Les Frères du Sacré-Coeur ont dû fermer leur académie, à cause d'une épidémie de grippe.
—M. Ludger Joly, autrefois de notre paroisse, et maintenant du Manitoba, est venu chez des amis.
—M. Réal Michaud, en vacances à Ottawa.
—M. Philippe Remington, de Joliette, est venu s'établir dans le 4e rang de Brandon.
—Mlle Georgette Farley est revenue de Montréal, où elle a passé près d'un mois chez sa tante, Mme Drapeau.
—Mlle Aline Vincent, à Montréal, chez des parents.

SASKATOON, SASK.

Le R. P. Kennedy, O.M.I., curé de l'église S.-Joseph, est parti pour New-Westminster, B. C., où il sera curé de la paroisse S.-Pierre.
—Le club dramatique de la paroisse Sainte-Marie, a donné une comédie récemment.

SAINT-GERVAIS DE BELLECHASSE

—Est aussi décédée, Mlle Georgianna Dion âgée de 55 ans.
—Alexandre Brochu, âgé de 70 ans, époux d'Arthémise Brière, sont décédés.
—M. et Mme Donat Dion ont perdu leur fils, Joseph-Octave, âgé de deux ans.
—M. l'abbé Ernest Arsenault, vicaire de Lévis, en visite chez son frère, M. Charles Arsenault.
—M. l'abbé Alexandre Deblois, vicaire à S.-Patrice de Beaurivage, chez sa soeur, Mme Honoré Chabot.
—Mme J.-A. Roy, en visite à Scott, chez des parents.
—MM. René Nadeau, de Lac Noir; Roland Nadeau, de Québec, et Mlle Laurette Nadeau, de Bienville, chez leur père, M. Georges Nadeau.
—M. et Mme Arthur Paquet, de Québec, chez M. Jules Paré.
—Mme Alyre Arsenault, de S.-Henri de Lévis, chez M. et Mme Charles Arsenault.
—Mlle Emilienne Jolin, de Québec, chez sa grand'mère, Mme Delphine Jolin.
—M. Joseph Audet, à Québec, chez son frère et son fils, le notaire Ferdinand Audet et M. Gérard Audet.

LA VISITATION

—M. Bédolphe Jutras a vendu sa propriété à son frère, M. Rolland Jutras. Il a acheté la propriété de M. Agapit Allie, dans le grand rang de la paroisse Sainte-Perpétue.
—M. et Mme Lorenzo Beaulac, en visite à la Baie du Febvre, chez M. et Mme Irénée Salois.
—Mlle Réjeanne Raymond est de retour d'un séjour de quelques mois à Drummondville.
—M. Alfred Leclerc, de Sainte-Perpétue, chez son beau-père, M. Onésime Boudreault.

MILAN

—M. Lucien Bolduc a passé quelque temps à Stornoway.
—M. Henri Trahan est de retour d'une promenade à Lime Ridge et à S.-Adolphe, de Dudswell.
—Mme Octave St. James, à Sherbrooke, ces jours-ci.
—Mlle Florence Pehlemann a visité ses parents, à Bury.
—M. Adrien Dion, de Marsboro, a visité M. et Mme Octave St. James, récemment.

S.-ALPHONSE DE CAPLAN

—Le mariage de M. Ernest Arsenault, fils de M. Xavier Arsenault, à Mlle Marthe Bernard, fille de M. Amédée Bernard, a été célébré, ici.

HENRYVILLE

—M. et Mme Gérard Tétrault, de Montréal, en visite chez M. Auguste Tétrault.
—Mme Ferdinand Lacoste, de Sainte-Brigide, et ses deux fils, Jacques et Roger, ont passé une semaine chez leurs parents et amis, ici.
—Mme Etienne Meunier est décédée.

EUSTIS MINES

—Mme Jean Gouiet et son fils, Archille, nous ont quittés pour aller demeurer à Sherbrooke.
—M. et Mme Roy, Hatcher, de Sherbrooke, ont visité, ici, Mme Rodgers.
—M. et Mme Alex. Beaucheane sont allés demeurer à Trois-Rivières.
—Mme D. Daigneault, Mlle Eva Daigneault, Louis et Ovide Daigneault et Arthur Rodgers, à Sherbrooke.
—Mlle Irène Harvey et M. Francis Béland sont allés à Sherbrooke, dernièrement.
—M. Dominique Labrecque, d'Albert Mines, a visité des parents, à Lennoxville.

BEAUPORT

—Dernièrement a été inhumée Madeleine, enfant de M. Albert Jobin.
—Le comité régional a accepté l'affiliation du cercle d'études Notre-Dame de Beauport. La cérémonie a eu lieu, à la sacristie supérieure. M. le curé Galarneau était présent.
—Mme Napoléon Grenier et sa fille, Rita Savoie, sont allées à East Broughton et à Thetford Mines.
—Dernièrement a eu lieu, à la salle du collège, un euchre pour les écoles de Roberval. Plusieurs prix ont été distribués.

VILLE DE LERY

—M. Achille Bouchard est installé dans sa maison d'été.
—Mme A. Baltzer est décédée. Son service a été chanté dans la paroisse de Sainte-Madeleine d'Outremont.
—M. H. Burnett est revenu récemment d'Europe.
—Mlles Lucienne et Armande Hébert, de Maple-Grove, et Madeleine Marchand, sont venues visiter leur tante.
—M. J. Tremblay et sa famille, sont allés demeurer à Beauharnois.

SAINTE-HENEDINE

—M. Odilon Cassidy de Sainte-Justine, a visité MM. et Mmes Jos. Lessard et Jules Brochu.
—Mlle G. Beauchemin, chez sa soeur Mme W. Leblanc, à Montréal.
—M. Urbain Ruel et sa famille, aux Etats-Unis, pour quelques jours.
—M. J.-A. Tardif, de S.-Henri, a visité Mlle Claire Landry.
—MM. Adrien Ouellette, de Québec et J. Ouellet, de S.-Georges, ont visité M. et Mme J.-A. Ouellet.
—Mmes R. Lecours et Israël Dallaire, Mlle M.-S. Boulet, MM. Victorien Boulet, J.-A. Boulet et Célestin Larivière ont assisté aux funérailles de Mme Léonard Boulet à Dudswell.
—Mlle Aldéa Roy, de Montréal a visité sa mère, Mme Alp. Roy.

CARAQUET, N.B.

Récemment avait lieu, dans la salle paroissiale, une assemblée des contribuables de la paroisse, en vue de décider l'attitude à prendre devant l'offre du gouvernement provincial d'aider les fermiers qui ne peuvent se procurer des grains de semence. Il fut résolu que nos deux conseillers, MM. Louis Légère et Pierre Morais, s'occupent de l'affaire et assistent à la session spéciale du conseil qui sera tenue à Bathurst, N.B., bientôt. M. A. V. Landry présidait l'assemblée, tandis que M. Charles Poirier agissait comme secrétaire. M. Séraphin Légère, M.P.P., adressa la parole, de même que MM. Louis Légère, A. V. Landry et Charles Poirier.

SAINTE-LOUISE

—Mlle Catherine Arton, de Montréal, était ces jours-ci, chez ses parents.
—M. et Mme Elzéar Gagnon, en visite chez M. Joseph Castonguay.
—M. Nazaire Arton, de Québec, dans sa famille, chez M. David Arton.
—M. Arthur Gagnon a passé quelques jours chez sa soeur, Mme Amédée Chouinard, à S.-Roch des Aulnaies.
—M. et Mme Lévesque, de Québec, chez MM. Ernest Morneau et Arthur Gagnon.
—Mme Ernest Dufour est morte, ces jours-ci. Elle était âgée d'une soixantaine d'années.

BROMPTONVILLE

—M. A. Charland est allé à l'hôpital S.-Vincent de Paul de Sherbrooke, où il a subi une opération.
—Mlle I. Laurin a passé une semaine chez sa soeur, Mme Goulet, de Sherbrooke.
—Mme Georges Grégoire a visité sa fille, Mme L. Smoneau, de Sherbrooke.
—M. et Mme Josaphat Hains et M. et Mme J. Godbout, de Sherbrooke, et M. Gédéon Hains, d'East Angus, chez M. et Mme O. Auger.
—Mme Henri Grégoire, de Montréal, de passage ici.
—M. et Mme Lucien Martin, de Windsor Mills, chez M. et Mme N. Martin.
—Mlle Grace Lecours a passé quelque temps à Montréal, chez sa soeur, Mme E. Lord.
—M. et Mme L. Brunelle, de passage à Sherbrooke.
—Mlle Alma Lapointe, de Montréal, chez son père, M. A. Lapointe.
—Mme D. Paquin et ses fillettes, a passé quelques jours chez son père, M. Denis Rainville, de Collinsville.
—M. S.-E. Rainville, député de Richmond à la Législature, a obtenu du gouvernement provincial $19,900, pour remédier au chômage. Cette somme sera consacrée à la construction de l'aqueduc, au lac Montfort.

SAINTE-THERESE DE GASPE

M. et Mme Jos. Roussy ont perdu leur enfant, J.-Arthur, âgé de 8 jours.
—Mme Emile Beaudin, de Grands-Rivière, l'invitée de M. et Mme John Brochet.
—MM. François Hautcoeur, Fred McInnis et Horace Lelièvre en visite à Val d'Espoir.
—Ces jours derniers fut chanté le service anniversaire de Mme François Hautcoeur.
—A une assemblée tenue à la salle publique, pour remplacer le maire Frank Flynn, qui a démissionné, M. François-Xavier Lelièvre, conseiller, fut choisi.
—M. Zénon Lelièvre est de retour de l'Hôtel-Dieu de Gaspé, où il a subi une opération.

SAINTE-CROIX DE LOTBINIERE

—Ces jours-ci, est décédée Mme Méryda Lambert, épouse de M. Eugène Boisvert. Son service a eu lieu dans notre paroisse.
—Mlle Antoinette Belleau, de Québec, l'invitée de Mlle Julith Legendre.
—M. et Mme Henri Desrilaux et leurs enfants, Mlle Reina Legendre et M. Florent Legendre, chez M. Victorien Legendre.
—M. R. Boucher, de Danville, chez son père, M. C. Boucher.
—Mlle Irène Auger, chez son père, M. A. Auger.
—Mme Désiré Boisvert est de retour d'un séjour à Plessisville, l'invitée de Mme Oscar Roy.
—M. et Mme A. Daigle ont visité des parents, à Manchester.
—M. et Mme R. Lalberté et leur fille, à Pawtucket.
—M. Léonidas Bouffard, à Fall-River, chez son père.
—Mme Robert Gaumond a passé quelques jours à Montréal.
—Mme Aimé Auger, à S.-Antoine, chez sa mère.

PLESSISVILLE

—Les amis de M. J.-P. Rheault se sont réunis à l'hôtel Somerset, lors d'un banquet organisé à l'occasion de son départ pour Thetford Mines. Etaient présents: MM. Sam Marcotte, Robert Astell, J.-A. Fréchette, O. Beaumier, J.-W. Gagnon, J.-S. Trottier, Ls.-A. Boisvert, Marcel Collin, Lionel Aubre, Rosaire Béliveau, Marius Bertrand, Mlle M.-Jeanne Jutras, MM. Nap. Normand, J.-A. Gosselin, J.-A. Forand, J.-P. Couture, J.-C. Dawson, Ludger Jutras, Cyrille Vaillancourt, R. Chouinard, Jules-R. Méthot, Louis Houde, J.-Paul Houde, C.-E. Gosselin, Dr A.-J. Boisvert, Dr A.-E. Jutras, Patrick Kelly, Omer Béliveau, Arthur Bélanger, J.-A. Carignan, Antonio Bourque, Gustave Beaudette, J.-E. Lacerte, Eudore Fournier, Alfred Gagnon, Wilfrid Beaudoin, Lorenzo Rousseau, L.-R. Guilbault, Paul-E. Jean, Jos. Bradet, Gustave Grenier, R.-N. Lalliberté, Michel Bécherl, J.-E. Letourneur, J.-E. Côté, Irené Payeur, Oliva Savoie, Wellie Béliveau, L.-E. Boulanger, J.-Alp. Olivier, Adélard Grégoire, Emile Chauvreau, Delphis Michaud, Jos. Hinse, J.-Aimé Gosselin, J.-A. Careau, Arthur Talbot, P.-H. Painchaud, Philippe Boulé, P.-E. Laflamme, S.-T. Béliveau, J.-P. Bourque, Ernest Métivier, Nap. Grégoire, Wilf. Boulé, Ls. Desrochers, J.-N. Laliberté, J.-P. Gosselin, P.-J. Magnan, G.-Alb. Savoie, E.-Alph. Savoie, Rodrigue Ostiguy, L.W. Hamel, Albert Michaud, William Beaulieu, Roméo Audet, J.-O. Dubois.

KIAMIKA

—M. l'abbé A. Faureux est allé à Mont-Laurier, dernièrement.
—Mlle Annette Valiquette est de retour d'un séjour de cinq mois à Montréal.
—Mlles Délicia et Thérèse Lachaine sont allées au lac des Iles.
—M. et Mme M. Lachaine, de Ferme-Neuve, en visite chez M. Treffié Lachaine.
—M. Emile Diotte est allé à Mont-Laurier, dernièrement.

S.-URBAIN DE CHARLEVOIX

M. Thomas Forsin est de retour de Québec.
—M. Stanley Corbett, de Montréal, de passage ici.
—M. le curé Bolly s'est rendu à la Malbaie, pour les funérailles d'un confrère décédé.
—L'inspecteur Desgagné a visité notre couvent.
—M. Samuel Ouellette est de retour d'une visite à Montréal, chez ses fils, Joseph et C.-Emile.
—M. Eusèbe Fortin est de retour de Montréal, où il a assisté aux funérailles de sa soeur, Mme Wilbrod Tremblay.
—M. Oscar Ouellette a visité son fils, Lucien, à l'hôpital, à Québec.
—M. Onésime Gilbert a visité ses fils, à Québec.
—M. Ernest Tremblay est de retour de Montréal.
—Mme Emile Lavoie, de Baie S.-Paul, est venue passer quelques jours chez M. Onésime Gilbert.
—MM. Samuel Bouchard, Adélard Girard, Rosaire Tremblay et Chs.-Edouard Fortin sont partis pour Montréal.
—M. Achille Ménard et son frère, Alfred, sont revenus chez leurs parents, après une absence de plusieurs mois au Lac S.-Jean.
—M. René Tremblay, fils de Mme Wilbrod Tremblay, de Montréal, est venu demeurer chez ses grands-parents, M. et Mme Ernest Tremblay.

SAINTS-ANGES

M. Eddy Labbé, de passage à Sainte-Marie.
—M. Daniel Nadeau, de Lévis, chez sa mère.
—M. Fernand Labbé, de passage à Arthabaska.
—M. Octave Grenier, de Frampton, à Saints-Anges.
—M. le curé Desiaurlers a assisté aux funérailles de Mme Létourneau, mère du curé de Beauce Jonction.
—Mlle Angeline Drouin, à Beauce Jonction.

DUNHAM

—MM. Rolland et Lionel Cusson, Mlles Rose-Ema et Yvette Cusson et Jeannette Thibault sont allés chez M. Omer Cusson, à Abercorn.
—M. O. Tétrault, de Montréal, chez M. J. Tétrault.
—MM. et Mmes Isidore, Eugène, Philippe et Roland Lasnier, Emile Péloquin, Mlles Lucile et Hélène Lasnier, MM. Normand, Guy Lasnier, de S.-Jean, en visite chez M. R. Lasnier.
—Est décédée à l'hôpital de Farnham, Mme Pierre Davion, âgée de 77 ans.

CAPE COVE

—Mme E.-C. Pouliot est revenue d'un voyage à Montréal.
—Mme Georges Sutton, de Sainte-Adélaide de Patos, chez M. John Beck.
—L'inspecteur Cloutier a fait l'examen des écoles de la paroisse.
—Ces jours derniers eurent lieu les funérailles de Mme Eléonore Laberge, épouse de M. Théodore Blais, décédée à Val-D'Espoir, à l'âge de 27 ans et 11 mois. Outre son mari, elle laisse son père et un fils.

FORTIERVILLE

—M. l'abbé E. Giroux, de passage à Parisville.
—Mme Oreus Charland, à Québec.
—Mme Auguste Demers, de Montréal, est venue au chevet de son père, M. Antronique Auger.
—Mme Alphonse Delisle, de passage à Québec.
—Mme Alphonse Tousignant, de passage à Lévis.
—Le Dr ules Vallé, de Québec et garde Lilian Rae-Roy, chez le Dr Ludger Carignan et M. Oreus Charland.
—M. Séraphin Auger, de Détroit, Mich., Mme E. Beaudet, de Montréal, M. Wilfrid Beaudet, de Richmond, étaient ici, à l'occasion de la mort de M. George Auger.
—Mme Auguste Laquerre, de passage à Lévis.
—M. Amédée Demers, de Québec, chez M. Séverin Demers.
—M. l'abbé Philias Leclerc, de Parisville, de passage au presbytère.
—Mlle Marguerite Charland, de Québec, chez son père, M. Oreus Charland.
—Mlle Thérèse Bergeron, de Joly, de passage ici.
—M. Arsène Bernard, de Québec, a passé quelques jours chez des parents.
—M. Séverin Demers, de passage à Québec.
—M. et Mme J.-A. Pepin, de S.-Pierre-les-Becquets, de passage ici.

MEACHAM, SASK.

—M. Ambroise Gourdin a quitté l'hôpital de S.-Paul, bien rétabli. Il est de retour ici.
—M. le curé Joly est allé à Colonsay.
—M. le curé Mourey de Wisement, de passage ici, ainsi que le curé de S.-Paul de Saskatoon, le R. P. O'Leary.

VISCOUNT

—Ces jours derniers eurent lieu, en l'église de Saint-Alphonse de Viscount, les funérailles de Maguy Vanhorne, fillette de M. et Mme Edward Vanhoune, de Plunkett, Sask. La levée du corps fut faite par le R. P. Mourry, qui chanta aussi le service. Les porteurs étaient: George Normandeau, Paul Vincent, Léo Daoust et David Pilon.

CONVENTUM DES ANCIENS DE L'ASSOMPTION

Mardi avait lieu au collège de l'Assomption le conventum annuel des anciens élèves de cette institution. Sur la présente photographie, on remarque, à l'avant, de gauche à droite, le chanoine S. Picotte, le shérif Omer Lapierre, l'abbé A. Forget, supérieur du collège; M. J.-E. Faribault, président du centenaire; l'abbé J.-A. Foucher, président de l'association des Anciens; les abbés Thibaudeau, et H. Marsolais. (Cliché F.-E. Marsan, 4381 rue Fabre).

VISITEUR ATTENDU

M. ANDRE DEBRIE, qui porte un nom des plus connus dans l'industrie mondiale du cinéma, puisqu'il est celui d'un inventeur extraordinairement fécond, vient d'arriver à New York. M. Robert Hurel, président de la Compagnie Cinématographique Canadienne, est allé à sa rencontre, et tous deux seront à Montréal mercredi prochain. A M. Debrie, qui dirige de grands ateliers de fabrication, revient le mérite de très nombreuses inventions relatives à la prise de vues, à la projection cinégraphique et aux diverses opérations par lesquelles passe le film.

MM. Gagné et Vermette acquittés

MM. Roméo Gagné et Jean-Louis Vermette, deux jeunes gens arrêtés la semaine dernière par les sergents-détectives Nassa et Caumartin sous l'accusation d'avoir, le 31 décembre dernier, volé six poules et quarante-huit pigeons d'une valeur totale de $200 à M. Alfred Brunet, 4366 rue Saint-Dominique, ont été acquittés honorablement, ce matin, à l'enquête préliminaire par le juge Amédée Monet.

Accusé sain d'esprit

Adrien Wagner est sain d'esprit et il devra faire 6 mois de travaux forcés. C'est la sentence que lui a imposée le juge Maurice Tétreau, ce matin, en Cour de comparution. Wagner s'était reconnu coupable d'un vol comme serviteur pour une valeur de $35. Ses parents avaient déclaré à la Cour qu'il n'était pas sain d'esprit. Le juge Tétreau le fit donc examiner par le spécialiste qui affirma dans son rapport que Wagner était bien normal.

Mort accidentelle

Le jury du Coroner a rendu, cet avant-midi, un verdict de mort accidentelle dans le cas de Mlle Alexandrine Bussières, 28 ans, 3877 rue Berri, qui a succombé hier, à l'hôpital Royal Victoria, à la suite d'un accident d'automobile, survenu le 30 avril dernier, à l'angle des rues Sherbrooke et de la Montagne. Le chauffeur de l'automobile, M. Lyall Crawford, a été exonéré de tout blâme.

Visite royale à l'île de Man

Londres, 27. — L'île de Man prépare une réception royale au prince George qui lui rendra visite le mois prochain, étant l'hôte du gouverneur Sir Claude Hill.

Le prince George visitera Castletown, le château historique de Hushen, ancienne demeure des rois de l'île de Man. A Peel, il verra les ruines du château Peel et de la cathédrale Saint-Germain. A Tynwald, il entendra les arrêts du parlement promulgués dans la langue de l'île et en anglais.

Inspecteur décédé

Londres, 27. — Sir Frances Aglen, ancien inspecteur général des douanes en Chine, est mort hier à Alyth, dans le Pertshire, à l'âge de 62 ans.

Confection pour dames

L'exécutif du local 112, de la confection pour dames, aura son assemblée régulière ce soir, à 8 h. précises, au No 395 ouest, rue Ste-Catherine. L'agent d'affaires demande à tous ceux qui sont sans emploi et qui ont changé d'adresse de passer au bureau pour s'enregistrer.

Quatre victimes

Woodstock, 27. — Trois femmes ont été grièvement blessées et une quatrième légèrement dans un accident d'automobile près d'ici. Les quatre femmes étaient de Détroit.

Mmes Lucille Miller, May Miller et H. Cougan ne survivront peut-être pas à leurs blessures. Mme James Adams pourra retourner chez elle.

Le véhicule quitta la route, frappa une boîte postale et tomba dans un précipice de 25 pieds de profondeur.

Nouveau consul à Montréal

Le général Jamarillo, nouveau consul général de la république de Colombie au Canada, est arrivé ce matin à Montréal.

Dentiers parfaits
SOLIDITE
BOUCHE CORRIGEE
Dr. A. Forest
TECHNICIEN
DES CAS DIFFICILES
Adieu: Dentiers mal faits
4011 ST-DENIS HA 0956
185-4D

Un faucon étranglait les pigeons voyageurs

(Service de l'United Press, spécial à la "Presse")

Lakehurst, N.-J., 27. — Le directeur du poste radiophonique du département de la marine a été saisi aujourd'hui d'une histoire étrange de faucons faisant leur proie de pigeons voyageurs transportant des messages.

Un nommé Georges Zimmerman, sans adresse, a envoyé une lettre au directeur du poste relatant qu'un de ses amis Louis Zori, lui avait dit qu'il avait tué en juin 1930, un faucon tenant dans ses serres un pigeon voyageur à la patte duquel était attaché un message qui se lisait comme suit, autant qu'il a pu le comprendre: "Juin, le 17. J'ai atterri en ballon libre, à trois milles de Princeton".

Georges Zimmerman dit ensuite que son ami aurait fait une visite au repaire du faucon et aurait trouvé plusieurs autres messages dont l'un date de 1907. Le capitaine Shoemaker qui trouve cette histoire fort plausible a décidé de faire enquête.

La voie de mer ouverte à Moncton

Moncton, N. B., 27. — Ce fut tout un événement quand le navire "Ulva" jaugeant 1,100 tonnes ,chargé de farine des Grands Lacs, accosta aujourd'hui. C'est la première fois qu'un vapeur autre que de très petits navires vient à Moncton. A peu près toutes les expéditions à Moncton se font par rail et ce voyage des Grands Lacs est considéré comme le tracé d'une nouvelle route vers le "centre" des Maritimes.

Une foule considérable accueillit le "Ulva" comme il remonta la rivière Petitcodiac fameuse par son reflux de marée.

Crankshaw aurait lui aussi passé 2 chèques contrefaits du C. N. R.

Harry Crankshaw, un des six individus arrêtés sous l'accusation d'avoir obtenu différentes sommes d'argent sous de fausses représentations en utilisant des chèques contrefaits du Canadien National, a subi son enquête préliminaire, ce matin, devant le juge Amédée Monet qui l'a condamné à subir son examen volontaire le 31 du courant.

D'après les témoins entendus, Crankshaw aurait, le 13 mai courant, obtenu une somme de $66.15 et une autre de $77 de deux différentes banques avec deux chèques imitant presque parfaitement les chèques de paye authentiques du C.N.R.

Les deux bandits...

SUITE DE LA PAGE 3

Sur la piste

Le capitaine I. Pelletier, chef de l'escouade des automobiles, a aidé le capitaine Sévigny dans la préparation des plans d'attaque. C'est le sergent-détective Charles Passmore, à qui l'on doit d'importantes captures, qui est parvenu, hier, à découvrir la piste des deux jeunes prévenus.

Un troisième individu trouvé en compagnie de Lohr et Long subira un interrogatoire aujourd'hui à la Sûreté. Les autorités refusent, pour le moment du moins, de divulguer le nom de cet homme.

Recherches à Cambridge

Cambridge, Mass., 27. — Robert Lohr, 31 ans, et John Long, 35 ans, arrêtés à Montréal hier soir, étaient recherchés ici sous l'accusation d'avoir forfait un cautionnement de $15,000 chacun, dans des causes de vol, conspiration pour voler et recel de marchandises volées.

Ils devaient comparaître dernièrement devant la Cour avec 12 autres prévenus, et des mandats de contrainte par corps ont été émis contre eux.

La police déclare que les deux jeunes gens sont les chefs d'une bande de voleurs d'autos qui avaient leurs quartiers à Hudson. Ils auraient volé pas moins de 50 automobiles.

Leur extradition

Les deux prétendus bandits américains, Robert-George Lohr et John Long, recherchés par la police de Boston, ont comparu, ce matin, devant le juge J.-O. Lacroix, commissaire en extradition, et ont déclaré qu'ils n'avaient pas l'intention de combattre l'extradition. Ils partiront pour les Etats-Unis dès que les détectives de Boston seront arrivés à Montréal pour les ramener devant la justice américaine.

Le troisième individu

L'individu arrêté en même temps que les précédents et contre qui la police n'a jusqu'ici aucune plainte, a donné le nom de William Delaney. Il a déjà, dit-on, été arrêté à Boston, sous le nom de William Howden, sous l'accusation d'avoir eu un revolver en sa possession. Il vient d'Angleterre, et il est âgé de 39 ans.

COMMENT ON FAIT TAIRE LES CHIENS

(Service de l'United Press, spécial à la "Presse")

Chicago, 27. — Depuis un certain nombre d'années le monde moderne a vu naître une foule de professions et de métiers nouveaux ; Chicago connaît maintenant une catégorie d'hommes qui exercent le métier ou plutôt l'art de faire taire les chiens.

C'est Mme Dorothy Eagles qui a révélé dans une poursuite, l'existence de ce curieux genre d'artistes. Cette dame qui engage un de ces personnages tous les jours a reçu des plaintes de ses voisins qui prétendent que ses chiens hurlent toute la nuit, et fut citée en justice, accusée d'entretenir chez elle une nuisance publique. A l'accusation elle a répondu que ses chiens ne pouvaient importuner les voisins puisque tous les soirs un homme venait les calmer pour la nuit en leur passant doucement la main sur la tête.

La cause se continue néanmoins pour que les voisins puissent donner de nouvelles preuves.

M. S. Viau, décédé à Notre-Dame-de-Grâce

M. Stanislas Viau, époux de Léonide Prud'homme, est décédé à Notre-Dame-de-Grâce, à l'âge de 89 ans. M. Viau était l'un des plus anciens citoyens de ce quartier. Né à Côte-de-Liesse, il vint habiter Notre-Dame-de-Grâce, dès son jeune âge.

Le défunt laisse dans le deuil, son épouse, quatre enfants, Léonide, Marguerite (Mme Léon Décarie), Louis et P.-Stanislas, propriétaires de la maison A. Dubord et compagnie, plusieurs petits-enfant; une soeur, Mme N. Ouellette, de Lachine et un beau-frère, M. J. Prud'homme, plusieurs neveux et nièces, entre autres, M. Dalbé Viau, maire de Lachine et M. A.-E. Prud'homme, notaire de Montréal.

Retiré des affaires depuis une vingtaine d'années, M. Viau fut autrefois un jardinier habile et industrieux qui a connu des jours de labeurs intense comme des jours de succès.

Ancien marguillier de Notre-Dame-de-Grâce, il a aussi présidé à la fondation des écoles de la Côte-Saint-Luc.

Ses funérailles auront lieu lundi matin à 8 h. 45, en l'église Notre-Dame-de-Grâce. Le départ se fera à 8 h. 30 de la demeure du défunt, 3598 boulevard Décarie.

La "Presse" offre ses sympathies aux familles Viau et Prud'homme.

Funérailles imposantes de Mlle Thérèse Brault

Lundi le 23 mai ont eu lieu les funérailles imposantes de Mlle Jeanne-M.-Thérèse Brault, fille bien-aimée du docteur et Madame J.-E. Brault. Le convoi funèbre est parti de la demeure de son père, Blvd St-Laurent pour se rendre en l'église Saint-Enfant de Jésus où le service fut chanté par M. l'abbé J.-A. Papineau, curé de la paroisse Ste-Catherine, oncle de la défunte, assisté des abbés J. Matte et A. Dumas. La levuée du corps fut faite par M. l'abbé P.-E. Coursol. La chorale sous la direction

du docteur Verscheiden, maître de chapelle, exécuta la messe de Yon. Accompagnait à l'orgue M. A. Migneault. Les solistes étaient MM. A. Lefebvre, G. Rivard, A. Corbeil, A. Dupras, A. Primeau.

Le deuil était conduit par son père le docteur J.-E. Brault, ses frères, MM. Georges, Eusèbe, Henri, Léon et Philippe Brault, ses oncles, MM. Alphonse Brault, Joseph Papineau, Jos. Lauzon, Henri Papineau, ses cousins, MM. E. Lauzon, Ed. Lauzon, G. Lauzon, P.-E. Bisaillon, L. Valois, C. Fortin, Jean St-Denis.

On remarquait dans le cortège: le docteur G. Atarie, de Joliette; R. Lacroix, Jean Lacroix, A. Venne, J.-O. Gratton, A. Ethier, A. Viau, Jos. Bergeron, A. Lebeau, A. Dagenais, J. Ledue, Léonidas Langlois, Ls Meunier, J. Dagenais, L.-A. Dagenais, A. Soumis, F. Levert, C. Fortin, G. Thisdel, J.-A. Coulombe, L. Paquette, J.-A. Charbonneau, B. Lamarche, A. Gratton, W.-L. Robinson.

La défunte la pour la pleurer ou tre son père, le docteur et Madame J.-E. Brault, cinq frères, MM. Georges, Eusèbe, Henri, Léon et Philippe et cinq soeurs: Mlles Juliette, Marie-Anne, Mariette, Françoise et Marguerite; ses belles-soeurs, Mme Geo. Brault, (Marie-Ange Chartrand) Mme Eusèbe Brault (Dolorèse Viau).

La famille a reçu de nombreux témoignages de sympathies.

L'inhumation a eu lieu au cimetière de la Côte-des-Neiges. Nos sympathies.

SAINT-ROCH DE MEKINAC

Une soirée a eu lieu chez M. et Mme Donat Parent. On y remarquait: Mlle Jeanne et MM. Raoul et Albert Parent, MM. et Mmes Gérard Vaugeois, Henri Parent, Adélard Bélanger, William Giguère, Maurice Parent, Alexandre Mongrain, Olivier Lemieux, Arthur Lemieux, Nector Rivard, Ernest Giguère, Mlles Rose-Aline Cossette, Emilienne Trudel, Gabrielle et Rachel Langlois, Angèle Cossette, Angèle Richard, Anna Richard, Pauline Dumont, Rachel Richard, Blanche Dumont, Noël Blais, Geneva Mongrain, Annette Lemieux, Léonie Lemieux, Rosette Mongrain, Florida et Marie-Rose Giguère, Fabiola Carignan, Irène Boisvert et Simone Belleville, Maria Lapointe, Yvette Pronovost, Marie-Rose Gélinas, Lucille et Simone Arseneault, Thérèse Deschênes, Thérèse Lafrance; MM. Welly Cossette, Charles Trudel, Emile Lapointe, Irène Blais, Pierre Blais, Françoils Trudel, Edouard Mongrain, Henri-Paul Cossette, Patrick Richard, Welly Dumont, Gaston Blais, Paul Mongrain, Henri-Paul Blais, Edouard Lemieux, Alex. Lacombe, Rosario Bordeleau, Georges Deschênes, Louis Fortier, Ryno Lacombe, Emile Bélanger, Hervé et Bertrand Mongrain, Arthur Richard, Ludger Vaugeois, Victor Bordeleau, Armand Champagne, Jean Désilets, Benoit Juneau, Jeffrey et Nelson Boisvert, Rosaire Belleville, Lionel Bo

Le pays veut l'économie la plus stricte

L'hon. R. Lemieux proteste contre la publication du rapport touchant la Beauharnois.

Amendement rejeté

(Du correspondant de la PRESSE)

Ottawa, 27. — Lorsque le sénateur Tanner a proposé, à la fin de la session, "que l'on imprime, pour la distribution, 400 exemplaires anglais et 200 français du compte rendu des délibérations du comité sur l'affaire de Beauharnois". Il s'est élevé des protestations contre la dépense projetée. L'hon. Rodolphe Lemieux, entre autres, a dit: "Je ne sais quelle utilité il y aurait à publier et à répandre ce livre bleu. Nous avons entendu bien trop parler de cette affaire, et ce n'a pas été à l'honneur de la Chambre. Nous adoptons, avec raison, la politique de la diminution des dépenses, de l'économie stricte: nous réduisons les traitements des fonctionnaires même de ceux qui sont le moins rémunérés. Cependant, voilà qu'on propose d'imprimer ces rapports, bien que nous ayons eu le compte rendu quotidien dont chaque membre du Sénat recevait des exemplaires.

"Je prie mon hon. ami de ne pas insister. Les journaux ont été remplis de comptes rendus de l'affaire. Nous avons eu les témoignages sous les yeux; nous avons suivi le très intéressant débat qu'a amené cette affaire, et la Chambre a rendu son verdict. Maintenant que nous coupons, diminuons, retranchons partout, je ne vois pas pourquoi nous dépenserions de nouvelles sommes, vu surtout que nous ne savons pas combien coûtera la chose. Je prie mon hon. collègue de se montrer à la hauteur de sa vieille réputation d'économie et de diminution des dépenses."

L'amendement McRae

Le général McRae propose alors que soit retranché l'article 2 de la motion du sénateur Tanner, relatif à l'impression des exemplaires séparés du compte-rendu. Le reste de la motion a trait à l'impression de ce compte-rendu, comme annexé aux procès-verbaux du Sénat. M. Lemieux appuie la motion du sénateur McRae. Mais le sénateur Laird comprend que cette motion veut dire que ne seront pas imprimés les exemplaires français et il dit que ce serait un mauvais précédent de ne faire imprimer que les exemplaires anglais.

Sur quoi, le sénateur Lemieux dit: "Je signale à mon hon. collègue que l'amendement a pour objet de retrancher l'article 2, lequel porte que seront imprimés 400 exemplaires anglais et 200 français du compte-rendu des délibérations, sous forme de livre bleu. Il n'y a donc pas de danger qu'on pose le précédent d'une distinction blessante. Si l'amendement n'avait pas pour objet d'empêcher aussi bien l'impression des exemplaires anglais que des exemplaires français, je serais le premier à faire remarquer que les deux langues sont officielles et doivent être respectées, dans le cas actuel.

"Mon hon. ami dit que la question a beaucoup d'importance et que le pays attend l'impression du compte-rendu des délibérations. J'affirme que le pays désire surtout, aujourd'hui, la plus stricte économie, l'épargne de chaque sou possible, afin que la trésorerie se remplisse, dans le plus court délai possible, le mieux qu'il est possible".

L'amendement du sénateur McRae a été repoussé par un vote de 17 à 13, et la motion du sénateur Tanner adoptée.

A Saint-Lambert

M. E.-J. Archibald a été réélu président, pour la quatrième année consécutive, de l'association des propriétaires de Saint-Lambert, hier soir, au cours de l'assemblée régulière de cette association, dans la salle de l'hôtel de ville. Les autres officiers élus sont: vice-président, M. P.-A. Brault; secrétaire, M. Leo Taylor; trésorier, R. Joubert; directeurs: G. Soucie, J. Tafolley, E. Crane, E.-D. Stuart, C.-R. Dundass, A.-R. Hill, J. Lewis Taylor et S.-J. Milligan.

Après l'élection des officiers, le président passa en revue toutes les améliorations qu'avait obtenues l'association depuis un an.

Nommé à l'Hôtel-Dieu

(Du correspondant de la PRESSE)

Québec, 27. — Le Dr J.-L. Petitclerc, d'Edmonton, vient d'être nommé à l'un des services de chirurgie de l'Hôtel-Dieu du Précieux-Sang. Depuis la mort du Dr Simard, le Dr Charles Vézina a assumé seul la direction du service chirurgical à l'institution.

PLateau 5151 — OUVERTS LE SAMEDI SOIR JUSQU'A 10 HEURES — PLateau 5151

ACHETER chez DUPUIS, c'est ÉCONOMISER

Profitez de nos conditions faciles pour faire vos achats sans obérer votre budget

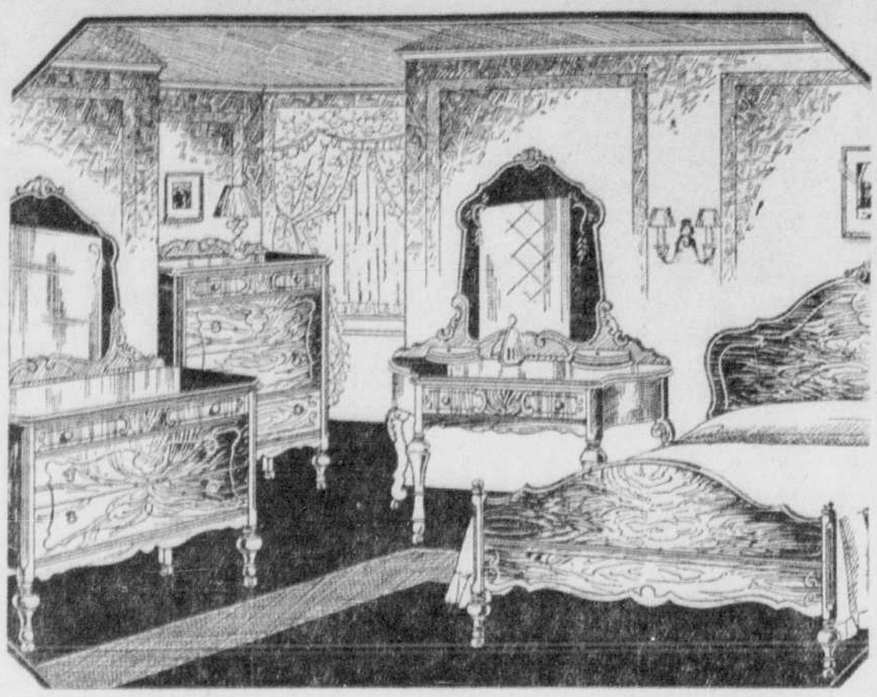

CES 4 MEUBLES EN NOYER CHOISI

L'illustration ci-dessus représente une belle valeur en fait de mobilier, autant par la construction que par la nouveauté. Notez l'élégante coiffeuse "pompadour". Miroirs de haute qualité . . . Prix exceptionnellement bas. Paiements faciles si désiré.

$164

DUPUIS—au quatrième (Demontigny)

Un cadeau artistique

18 pointes sèches par LOUIS ICART

Les plus beaux sujets sont ici offerts à un prix d'aubaine : "La bonne histoire", "Salomé", "Poupée moderne" et autres. Joli cadre fini or bruni ou riche encadrement de couleur, de haute nouveauté. . Au choix 17.95

DUPUIS—au troisième (Ste-Catherine)

Chandails d'été

Pour fillettes de 7 à 14 ans 1.79

De tels chandails se sont vendus 1.98 et 2.49 chacun. Nouveaux modèles tout laine ou laine et soie. Manches longues ou courtes et bouffantes. Variété de dessins et coloris.

ROBES à bouffant

pour fillettes de 1 à 6 ans

.89

Très belles petites robes de broadcloth uni ou de fantaisie, aussi en indienne. Broderie faite à la main ou nervures contrastantes. Bouffant avec ou sans élastique.

CHAPEAUX piqués

pour enfants de 2 à 6 ans .69

Frais et légers sont ces chapeaux avec bord entre-doublé d'une mousseline. Entrées de tête, 19, 20 et 21. Blanc, bleu pâle, vert, rose, etc.

DUPUIS—au deuxième (Demontigny)

VERRERIE MOUSSELINE

du fameux modèle

ST-RÉGIS

Prix de notre vente annuelle

.29 chacun

Toute maîtresse de maison qui a voulu attendre jusqu'à aujourd'hui pour pouvoir profiter de cette vente, sera au nombre des acheteuses matinales, samedi, afin d'obtenir les modèles nécessaires à combler les manques. Les autres voudront aussi acquérir une série nouvelle de ces verres si délicats et pratiques. Cette vente arrive fort à propos pour tirer d'embarras les personnes qui sont à la recherche d'un cadeau approprié pour la mariée.

L'assortiment comprend:

Verres gobelets	Cocktail
Coupes à champagne	Verres de
Coupes à sorbet	5 onces
Café parfait	8 onces
Port	10 onces
Pousse-café	Rince-doigts
Whiskey	Assiette (5½")
Coupe à mayonnaise	
Huiliers (2 carafes)	1.95
Carafe à liqueur	
Chacun ou la série	

DUPUIS — au rez-de-chaussée (Ste-Catherine)

AU SOUS-SOL D'ÉCONOMIES

Samedi est un jour d'aubaines, comme le prouvent les articles annoncés ici

SPÉCIAL samedi matin

GARÇONNETS!
Casquettes
de paille pour le jeu
Couleur naturelle ou autres de fantaisie. Visière avec bordure. Chacune
.05
Pas de commandes téléphoniques s.v.p.
— au sous-sol (Demontigny)

SPÉCIAL à 8.15 h — Samedi matin — Sous-sol

Bas de rayon pour dames
la paire .19
Bon tricot. Qualité toujours vendue .35 la paire. Diverses nuances.
Pas de commandes téléphoniques s.v.p.
DUPUIS — au sous-sol (Demontigny)

Robes de crêpe

pour fillettes

Tailles 7 à 14 ans. Chacune 2.29

Beau crêpe lustré assurant une véritable petite toilette de rue. Bleu, rose, maïs, pêche, vert, etc. Variété de jolis modèles.

Bas de rayon

pour dames

Prix ord. .45 spécial la paire .29

Tricot de bonne épaisseur dans les nouvelles nuances pour l'été.

Souliers de cuir

pour garçons

Pointures 11 à 2 la paire 1.69

En cuir verni ou mat, "gunmetal". Bien doublés. Semelles de cuir solide et cousues. Talon de caoutchouc.

Robes de voile

pour dames et jeunes filles
Tailles : 14 à 20 et 36 à 44. 1.98

Fraîches et jolies sont ces robes de voile fantaisie dans les plus nouveaux dessins et coloris. Manches courtes ou longues dans le lot.

Chapeaux d'été

pour dames et jeunes filles
Prix ordinaire 1.98. SPECIAL, chacun .94

Seul un achat extraordinaire rend possible l'acquisition d'un nouveau chapeau de paille à un tel bas prix ! . . . Paille fantaisie ou unie aussi simili-panamas dans le lot.

DUPUIS—au sous-sol d'économies (Demontigny)

Souliers blancs

pour dames et jeunes filles

Pointures 2½ à 7 la paire 2.19

Choix d'escarpin ou de soulier à courroie en chevreau fin. Talon haut ou cubain. Tout blanc, aussi blanc et noir dans le lot.

Souliers pour fillettes — *Pointures 8 à 10½* — 1.19
Cuir verni souple et de belle qualité. Bonne doublure, semelle de cuir et fausse semelle cousue. Talon de caoutchouc. Modèle "Gore" lacé, ou à courroie.

Bas filet (mesh) pour dames — *Pointures 8½ à 10 la paire* — .49
La dernière nouveauté pour l'été. Toutes les nuances de beige, brun, tan en vogue.

Chandails-blouses pour dames — *Poitrines: 32 à 40 Spécial, chacun* — 1.29
Tricot de laine ou laine et soie de fantaisie. Diverses encolures et beau choix de dessins et nuances.

Pointures 11 à 2 — 1.39

Dupuis Frères

J.-N. Dupuis, prés. honoraire — Albert Dupuis, président.
A.-J. Degal, v.-p. et dir. gér. — Armand Dupuis, sec.-trés.

REPARATION DE CHAUSSURES, A PRIX REDUITS — AU SOUS-SOL

FEUILLETON DE LA PRESSE

LE MARI DE MISS PARKER

PAR E. THIRION

REPRODUCTION DE LA PRESSE-ASSOCIÉE

27 mai 1932.

(Suite)

Pour n'importe lequel de ces sports, qui lui étaient également familiers, le partenaire ne lui semblait avoir aucune importance pourvu qu'il ne la laissât jamais en route. Néanmoins, du casino à l'hôtel et de l'hôtel à la ville, le bruit courait de son prochain mariage, et ses fournisseurs étaient déjà obligés de se retenir pour ne pas l'appeler prématurément Madame la comtesse.

III

M. le comte Lesparcette de Grisolles

Vers 1815, un certain hobereau de Picardie, récemment revenu d'émigration, étant rentré, par grand hasard, en possession du manoir paternel entouré de quelques arpents de terre labourable, avait cru devoir, témoigner de sa joie patriotique en mettant au monde un nouveau défenseur du trône.

Mais, s'y était probablement pris un peu tard, son épouse se trouva trop faible pour mener à bien cette entreprise de loyauté monarchique, et les médecins déclarèrent unanimement qu'il importait de trouver sans délai une nourrice pour le nouveau-né.

Or, la femme du jardinier venait également d'avoir un garçon qui, par parenthèse, semblait devoir être beaucoup plus robuste que son petit seigneur.

Elle fut chargée de les soigner tous les deux: elle en fut assez mal récompensée, attendu que, peut-être tout simplement pour la payer moins cher le père du nourrisson prétendit que si elle avait accompli consciencieusement son devoir, son rejeton à lui, en sa qualité de seigneur, aurait dû devenir plus fort que celui de son jardinier.

Ce jardinier se nommait Lesparcette, ce qui est le nom, dans ce pays-là, d'un fourrage que l'on cultive et que l'on récolte comme la luzerne. Son fils, qui fut appelé Pierre à son baptême, montra, dès ses premières années, de notables dispositions à bien vivre, en travaillant très peu.

Par bonheur, son frère de lait le prit en amitié et, sauf le temps qu'il passait au collège, en fit son camarade, l'aidant ainsi, de temps à autre, à cultiver et à fortifier ses aptitudes naturelles à la gourmandise et à la paresse. Il finit même après la mort de ses parents par le prendre définitivement à son service en qualité de valet de chambre, l'emmena avec lui en Italie, les médecins lui ayant recommandé le climat pour sa santé, et ne tarda pas à l'y laisser sur le pavé, par suite d'une mort précoce.

L'Italie de ce temps n'était pas encore unifiée, rois, princes, grands ducs s'en partageaient le territoire. Présente à la cour d'un de ces souverains, le maître de Pierre Lesparcette y avait fait quelques amis; après sa mort, l'un d'eux l'attacha à sa personne. Dans ce nouveau poste, Pierre fit des merveilles et s'acquit en ce genre une si belle réputation qu'il finit par être attaché à la personne du souverain lui-même.

C'est ainsi que, aussitôt après la guerre de 1870, — mais non toutefois sans avoir fait à Rome un séjour suffisant pour y obtenir moyennant finances le titre de comte — Pierre Lescarpette, maintenant marié et père d'un garçon, put réaliser un projet depuis longtemps caressé, celui de revenir noble et riche, dans sa patrie qu'il avait quittée quelque trente ans auparavant.

Son premier soin fut d'acquérir le manoir délabré qu'avait possédé son maître et où il avait lui-même débuté dans la vie de la façon la plus humble; craignant pourtant d'y être reconnu par quelque membre sa nombreuse famille, il chargea de cette acquisition le notaire de Noyon et se crut désormais en droit de s'intituler comte de Lesparcette de Grisolles. Il était bien forcé, dans les actes authentiques de signer Lesparcette tout court mais il se rattrapait dans sa correspondance privée et sur ses cartes de visite, en accumulant les particules et ses deux noms successifs. Il savait par suite de nombreux exemples convaincants, que son titre et ses noms finiraient par s'imposer au monde et que son fils, ou son petit-fils pour le moins, ne se les verrait plus contester.

On prétend que, même devenu très riche, un Picard restera toujours économe.

La fortune du comte Lesparcette ne se montait guère à plus de six à sept cent mille francs. En conséquence, il prit un assez modeste appartement au second de la Chaussée-d'Antin, se contenta d'un coupé à un cheval, et mit très bourgeoisement au lycée le jeune vicomte qui allait sur ses quinze ans. Il eut quelque peine à se faire adopter dans le monde aristocratique, et dut se contenter des connaissances de hasard faites à son cercle, laissant fermé, assez volontiers du reste par esprit d'économie, un salon qu'il avait pourtant meublé assez richement et dans lequel sa femme, privée de société, s'ennuyait tous les après-midi; ce qui, peut-être joint au changement de climat, la fit mourir de consomption en assez peu de temps.

Au moment même où son père devenait veuf, le jeune vicomte échouait à l'examen d'admission à Saint-Cyr et, comme un fils de famille noble ne pourrait, sans déroger, être autre chose que soldat, le comte se hâta de lui faire contracter un engagement de cinq ans dans les chasseurs d'Afrique, d'autant plus prompt à s'en débarrasser qu'il lui avait déjà posé quelques questions indiscrètes sur la part qui devait lui revenir dans l'héritage de sa mère.

Mais s'il avait supposé que le séjour d'Alger n'offrirait pas à son fils l'occasion de commettre les sottises pour lesquelles il témoignait déjà de précoces dispositions, son calcul fut promptement déjoué: les chevaux arabes coûtent aussi chers que les chevaux anglais, quand on les achète à crédit, et les Juifs de l'Algérie ont pour les bijoux et les dentelles autant de passion que les actrices des petits théâtres parisiens.

Victor de Lesparcette — ainsi nommé par sa mère, en souvenir d'un prince généreux — fut deux fois cassé de son grade de maréchal des logis, deux fois remis sur pied par l'argent de son père et la protection d'un vieux général dont ce dernier faisait la partie de jacquet à son cercle, et se trouvait encore une fois sur le point de passer en conseil de guerre, quand la mort subite du comte et l'expiration de son engagement lui permirent de venir chercher à Paris un théâtre plus propice à la satisfaction de ses goûts.

Il avait vingt-quatre ans, trente-cinq mille francs de rente. En moins de dix ans, le manoir de Grisolles vendu et les hypothèques payées, il se trouva sans un sou, mais avec un crédit proportionné aux grandes dépenses qu'on était accoutumé à lui voir faire.

Pourtant comme le crédit n'est pas éternel quand on ne l'entretient pas avec quelques acomptes, l'expérience qui lui avait coûté si cher lui fit comprendre que ce n'était pas là une ressource suffisante, pour continuer à faire bonne figure dans le monde de la bohème dorée, le jeu lui ayant enlevé une bonne part de la fortune qu'il avait dissipée, il décida dans sa sagesse qu'il devait, en revanche, contribuer à son tour à son entretien.

Très habile au lansquenet, poker, trente et un, il s'y imposa une réserve extrême, quand la chance était contre lui, tout en se permettant une certaine hardiesse dès qu'elle se montrait favorable.

Pour bien réussir dans une spéculation de ce genre — car le jeu ainsi compris est une affaire bien plutôt qu'un plaisir — l'important est de pouvoir faire à propos "Charlemagne", c'est-à-dire se retirer en plein gain, sans laisser à ses adversaires la chance de rattraper leur argent.

Mais une semblable manœuvre, trop fréquemment répétée, risque de déconsidérer son homme, ou tout au moins de détourner les autres de jouer avec lui.

Moyennant un louis, glissé de temps à autre dans la main du garçon de salle, un geste convenu et, en apparence, très indifférent, avertissait celui-ci qui, s'avançant la cassette à la main vers la table de jeu, s'excusait humblement de déranger Monsieur le comte, qu'une dame désirait voir à l'instant, et, comme les filets de Lesparcette ne comptaient plus, ses partenaires trouvaient très naturel, quoique fort ennuyeux, qu'il quittât la place en emportant leur argent.

Parmi ses amies, il comptait une dame qui, quoique déjà presque vieille, puisqu'il y avait bien vingt ans qu'elle était célèbre pour sa beauté, son esprit et ses toilettes, était encore, à l'époque de son retour d'Afrique, une femme en vue, qu'on connaissait sous le nom de Palmyre. Elle partit un jour pour aller s'établir bourgeoisement, en province, après avoir avantageusement vendu ses bijoux et ses meubles, et jouir, dans un repos bien mérité, de la fortune assez rondelette qu'elle avait acquise.

Mais ce que personne ne savait, c'est que leurs relations n'avaient pas été absolument rompues par ce départ. Et même, quand les dettes de Lesparcette devenaient trop gênantes, et que la chance au jeu s'obstinait trop longtemps contre lui, il annonçait, d'un air détaché, que ses fermiers étaient insupportables, et qu'il lui fallait absolument aller les relancer, s'il voulait leur faire payer leurs termes arriérés.

Et en effet, après quelque déjeuner pantureux, il se rendait, accompagné de plusieurs amis, à la gare du Nord : prenait ostensiblement son billet pour la ligne de Compiègne, ce qui semblait devoir le conduire jusqu'à Grisolles, que l'on croyait lui appartenir encore.

Or, passé une modeste petite station après Creil, Lesparcette descendait, sa valise à la main, et se dirigeait à pied vers une jolie maison, entourée d'un grand jardin, située à l'une des extrémités de la ville.

C'est là que Palmyre, ses jolis traits déformés par la graisse, sa taille épaissie de couleur sombre, vivait dans une jolie retraite presque austère, avec deux jeunes et jolies filles qui l'appelaient leur tante, donnant à la population l'exemple de toutes les vertus.

Le maire et l'adjoint lui faisaient, à de longs intervalles, des visites de cérémonie, qu'une certaine hauteur de la respectable dame empêchait seule de tourner à la familiarité.

Madame Bertrand — c'était sous ce nom que Palmyre avait acheté sa maison et s'y était installée — recevait peu de monde. Parfois le chemin de fer amenait quelque vénérable vieillard, à mine et à tenue de magistrat, appartenant visiblement à la plus haute société.

Lesparcette seul, à chaque visite, passait plusieurs jours à la maison du faubourg et, ce qui confirmait ses amis dans l'idée qu'il avait été toucher ses fermages, c'est qu'il n'en revenait jamais sans un ou deux billets de mille francs dans son gousset.

La vérité est que Palmyre, une fois le jeune comte ruiné, lui avait nettement proposé de l'épouser.

Le refus de Lesparcette avait précipité son départ, depuis assez longtemps déjà résolu. En effet, elle ne dissimulait pas que l'art devenait de jour en jour plus impuissant à masquer les atteintes de l'âge.

Sa santé même au dire de son médecin exigeait le repos, le grand air et un exercice modéré: enfin elle se considérait comme ayant bien mérité de se préparer une vieillesse tranquille, entourée même, s'il se pouvait, d'une certaine considération.

Un titre de comtesse lui semblait, à bon droit un des éléments essentiels de ce programme; le refus de Lesparcette ne lui apparaissait pas comme un obstacle irréductible, et elle gardait précieusement les reçus qu'elle lui faisait régulièrement signer, de toutes les sommes qu'elle lui avançait avec l'arrière-pensée sournoise de l'acculer un jour à la nécessité d'envisager, comme suprême ressource, la substitution de l'épouse à la créancière.

Lesparcette, au contraire, ne se faisait nul scrupule d'user du crédit ouvert chez Mme Bertrand, se promettant bien de s'affranchir en la remboursant intégralement quand il aurait rencontré l'héritière à laquelle il considérait que son titre de comte lui donnait le droit.

Cette héritière, il venait enfin de la découvrir dans la personne de Miss Arabella Parker. Venu par hasard au Hâvre, il n'en bougeait plus depuis deux mois. En homme prudent, il avait ménagé son jeu.

D'abord indifférent, comme il convient à un homme titré, possesseur du manoir héréditaire, et qui n'en est pas encore réduit à se jeter à la tête de la première venue.

Petit à petit, il s'était rapproché du cercle joyeux dont elle était le centre, comme invinciblement attiré par un charme auquel il avait peine à résister. Enfin, il en était à la troisième phase, galant, empressé, sans laideur, et même parfois un peu sombre.

A plusieurs reprises, il avait disparu plusieurs jours de suite, comme s'il eût cherché à lutter contre son propre cœur; ce qui, de plus lui permettait d'employer quelques soirées à la table de jeu, pour renouveler ses finances.

Il se croyait bien habile, et on l'eût certes étonné beaucoup, si on lui eût dit qu'Arabella n'avait pas prêté la moindre attention à ce savant manège.

A Sanvic, cependant, la famille Monestier, commençait à s'ennuyer. Adèle, malgré son caractère placide, trouvait son cousin un peu long à se déclarer. Mme Monestier en était encore à se demander si son fils n'avait assez sa cousine pour ne pas regretter un jour le beau mariage que sa position actuelle lui permettait d'espérer.

(A SUIVRE)

Zam-Buk
est sans égal pour
Eczéma — Ulcères
Engelures — Feu sauvage — Coupures — Brûlures — Echaudres.
Porrigo — Hémorroïdes
Abcès — Plaies empoisonnées.

Le conseil municipal rejette la motion Auger dénonçant la nomination de M. J. Schubert

Les échevins Schubert, Schwartz et Seigler prennent vivement à partie le représentant de Saint-Jacques au cours d'une séance orageuse.

Le problème du chômage

Le Conseil municipal est sorti de ses gonds.

C'était véritablement le cas de le dire à la séance d'hier après-midi au moment du débat sur la motion Auger, blâmant l'exécutif d'avoir confié à l'échevin Schubert la mission dont il vient de s'acquitter en présentant un volumineux rapport traitant le problème du chômage. Le représentant du quartier Saint-Jacques avait voulu protester à une réunion précédente de nos édiles, mais il en avait été empêché par la procédure. Se ravisant, l'échevin Auger est revenu à la charge et, déclarant vouloir revendiquer les droits de la majorité canadienne - française au sein du Conseil, il a dit qu'il ne voulait nullement porter atteinte à la race de son collègue, étant simplement d'avis qu'il appartenait à un des nôtres de faire enquête dans les circonstances, le chômage chez nous frappant surtout la population canadienne-française.

Les échevins Schubert, Schwartz et Seigler ne l'entendirent pas de cette oreille-là et ripostèrent vivement aux remarques de M. Auger qui leur semblaient être une attaque directe contre la race juive. Tous trois n'ont point ménagé leurs épithètes à l'endroit de M. Auger et à l'adresse de certains journaux hebdomadaires qui font la guerre sur ce terrain. Dans le tourbillon des paroles, les auditeurs purent entendre à la volée des expressions comme celles-ci: "fou", "esprit étroit", "mûr pour l'asile", "voyou", "lâche", "bigot", "hypocrite", etc. On a accusé le représentant de Saint-Jacques de vouloir faire de la politique aux dépens des fils d'Israël.

C'est l'échevin Arthur Arcand, maire suppléant, qui, en l'absence de l'hon. Fernand Rinfret, a présidé cette réunion orageuse et il s'en est bien tiré, bien qu'il n'en fût qu'à ses débuts comme président d'assemblée au Conseil. Il eut à se prononcer sur plusieurs points d'ordre mais laissa vider le différend sans trop intervenir. Le vote donna finalement trois partisans à M. Auger: les échevins Fortin, Lesage et Dupuis.

La proposition Auger

La proposition faite par M. Auger, appuyée par M. Fortin, était ainsi rédigée: "Proposé que le Conseil regrette le fait que le Comité exécutif ait choisi pour étudier, aux Etats-Unis, le problème du chômage, seulement un échevin israélite, sans lui adjoindre un représentant des deux grandes races qui constituent une très forte majorité de la population de la ville".

Le représentant du quartier Saint-Jacques blâme le président du comité de n'avoir pas tenu compte de la majorité chrétienne en cette circonstance. Il cite que 94 pour cent de notre ville est chrétienne et que 98 pour cent des chômeurs sont des chrétiens. "Il est impossible de croire, dit-il, que parmi cette population chrétienne on ne pouvait trouver un seul homme pouvant représenter avec avantage la métropole du Canada à l'étranger. Si on avait voulu faire de l'économie en n'envoyant qu'un seul délégué, le comité aurait dû au moins faire un choix chez les nôtres. Le leader actuel, M. Trépanier, est versé dans les problèmes d'ordre social. M. Biggar, l'ancien leader, peut également bien traiter du sujet. Il y a aussi l'échevin Brunet qui s'y connait en cette matière".

M. Auger est d'avis que le comité a manqué de jugement, sinon de délicatesse, en cette affaire. La nomination Schubert peut être considérée comme une insulte à la presque totalité de notre population. On avait secouru 74,400 familles canadiennes françaises contre 2,000 juives.

L'échevin Schubert

Il n'en fallait pas plus pour que M. Schubert réclamât la parole. "Il ne faut pas, dit-il, qu'il soit question ici de Schubert, mais de l'élu du quartier Saint-Louis". Il donne lecture d'un entrefilet publié dans un journal canadien-français qui fait son éloge. A son tour de dire que la motion Auger constitue une insulte à l'intelligence du conseil. Aucune personne sérieuse n'attacherait son nom à pareille proposition. Le représentant de Saint-Louis revient au temps où les juifs étaient persécutés, et il ajoute que M. Auger n'a pas le courage de motiver sa motion.

M. Auger: "Mais je n'attaque pas les Juifs, je veux simplement revendiquer le droit des chrétiens". Son point d'ordre est maintenu par le maire suppléant.

M. Schubert déclare avoir fait un travail impartial et consciencieux, et n'avoir dépensé que $450 dans sa tournée. La motion Auger ne représente nullement le sentiment canadien-français qui ne tolérerait pas cet appel aux préjugés de race.

L'échevin Schwartz se lève pour dénoncer la motion Auger, laquelle, dit-il, a germé dans un cerveau ayant peu de largeur de vues. Il croit que M. Auger n'a pas le droit de parler ainsi au nom des citoyens de son quartier, puis cite que Québec a été la première province à promulguer l'émancipation des Juifs. M. Auger proteste encore pour dire qu'il n'attaque pas les Juifs. M. Schwartz ajoute que la proposition constitue une injustice envers les siens et dit que M. Auger pourrait prendre une leçon de l'ancien maire qui avait voulu saisir le pouvoir à Québec sans l'aide des Juifs. Le représentant de Saint-Laurent prédit la défaite de M. Auger puis il s'attaque à deux journaux hebdomadaires qui font la lutte antisémite.

Pas de subvention

M. Dupuis: "Oui, deux journaux subventionnés par le parti libéral".

M. Gabias: "Comme député à Québec, je défie M. Dupuis de prouver que le parti libéral subventionne ces journaux".

L'échevin Schwartz continue son discours et a des mots peu tendres à l'adresse de M. Auger et le traite, entre autres qualificatifs, de lâche.

L'échevin Seigler dit que M. Schubert a fait un rapport intelligent et que la motion Auger est une insulte à faire au représentant de Saint-Louis et à la population juive. L'échevin Legault rappelle que l'ancienne administration dont M. Auger était partisan, avait permis aux magasins juifs d'ouvrir le dimanche. M. Auger s'étant plaint que le comité actuel avait permis la nomination des échevins juifs dans diverses commissions, M. Legault rectifie en disant que c'était le conseil qui les avait approuvées, et il ne sache pas que M. Auger ait voté contre. Il croit que ce serait dans l'intérêt de Montréal que la motion soit retirée, car elle n'est faite que dans un but politique.

M. Fortin dit qu'une délégation de cette importance aurait dû être composée de plusieurs membres. L'échevin Gabias, président du comité, a dit qu'au conseil il y avait deux hommes qui s'occupaient tout particulièrement des questions ouvrières: MM. Schubert et Brunet. Ce dernier n'avait pu faire le voyage avec M. Schubert à cause de ses occupations. "La ville, dit-il, n'a pas les moyens d'organiser des pique-niques à Hamilton." M. Gabias n'a pas l'intention de soulever une question de race car le comité actuel est au-dessus de cela. On avait voulu envoyer un homme distingué et représentatif et M. Schubert réunissait ces qualités. C'était un homme qui savait maintenir sa dignité et représenter Montréal avantageusement. Le rapport Schubert avait été commenté favorablement et ce n'était pas comme un autre rapport qui avait coûté fort cher à la ville et dans lequel on parlait de "ratatouille". M. Norman Holland avait fait rayer certains passages de ce rapport. Quand M. Trépanier avait été remplacé par M. Biggar personne n'avait protesté. Il en fut de même quand M. O'Connell fut remplacé par M. Weldon.

L'échevin Quintal dit que M. Auger n'est pas sérieux. L'administration dont il était partisan avait voulu envoyer M. Seigler à Buenos-Ayres. Celui-ci, manquant son train, rata son voyage. Il dit que M. Schubert est un homme des plus laborieux et des plus distingués. M. Auger reprend pour dire qu'il avait protesté auprès du maire et en caucus, au sujet de la loi du dimanche. Sa protestation a été reproduite dans les journaux. M. Gabias dit que M. Auger n'a pas protesté devant le conseil.

M. Auger: "Je dois cependant féliciter les échevins israélites de l'union et de la coopération qu'ils ont entre eux."

Le vote fut le suivant sur la motion Auger-Fortin:

En faveur: les échevins Fortin, Lesage, Auger et Dupuis—4.

Contre: les échevins O'Connell, DesRoches, Quintal, Gabias, Trépanier, Savard, Hogan, Schubert, Legault, Monette, Weldon, Dupéré, Deguire, Seigler, Schwartz, Taillefer, Côté, Arcand, Brunet, Caron, Goyette, Demers, Filion, Dubreuil et Brien—25.

Des indésirables

La ville La Reine, écrit à Montréal pour lui demander de ne plus envoyer dans ce district, des colons qui doivent ensuite être inscrits sur la liste des chômeurs. Cinq familles sont arrivées là-bas sans le sou et cette ville va les porter comme des indésirables si Montréal ne voit pas à leur entretien. Ils seront même "déportés" chez nous.

Un crédit supplémentaire de $5,000 est voté pour l'égout de la rue Jean-Talon. M. Papineau a signalé que 170 hommes travaillaient à cet égout avant l'élection et seulement 90 après, les supplémentaires ayant été utilisés simplement comme machines à voter.

M. Biggar a voulu savoir si le comité allait faire installer le système de radio dans les voitures policières. M. Gabias a dit qu'il était prêt à faire le nécessaire. Celui-ci informe M. Schubert qu'une conférence des gérants d'hôtels est convoquée pour la semaine prochaine, afin de discuter l'affaire du chalet de la montagne. M. Brien est informé que le président visitera Rosemont aujourd'hui pour étudier les clauses du règlement de construction.

Les échevins Brunet et Dubreuil désirent rayer de la liste des soumissionnaires, les maisons qui refuseront de payer les salaires raisonnables. Les échevins Demers et Brunet veulent l'interdiction de la circulation lourde avenue Delorimier, entre Rachel et Mont-Royal.

Le conseil s'est ajourné sur une motion de sympathie à l'adresse de la famille de l'ex-échevin Pierre Dubuc qui pendant plusieurs années représenta le quartier Saint-Gabriel.

Série d'accidents

(Du correspondant de la PRESSE)

Trois-Rivières, 27 — Gisèle Roy, une fillette, a été blessée par un auto conduit par M. Zéphyrin Hindler, de Québec, au coin des rues S.-Prosper et Sainte-Julie. Ses blessures ne sont pas graves.

Les autos de MM. Ovide Robillard, de Danville, et Bruno Descoteaux, de Shawinigan, sont venus en collision au coin des rues S.-François-Xavier et S.-Maurice et ont été endommagés.

Un auto conduit par Bernard Sauvageau, de Shawinigan, a heurté la voiture d'un cultivateur et a été fort endommagé ainsi que la voiture. M. Sauvageau a été légèrement blessé.

Léopold Vézina, employé à la démolition d'un édifice, a été blessé d'un coup de pelle à la tête. Il fut pansé à l'hôpital où on lui fit quelques points de suture.

Mlle Eva Beaumier, employée à la T. S. R., du Cap-de-la-Madeleine, a été blessée au côté droit par une navette qui s'échappa d'un métier à tisser. Elle fut transportée à l'hôpital où l'on constata une contusion au côté droit.

Aurélien Michaud s'est fait disloquer un os de la figure par un ressort qu'il était à démonter.

M. Dominique Lefebvre, de S.-Alexis des Monts, a été transporté à l'hôpital S.-Joseph de notre ville souffrant de graves blessures à la figure que lui avait infligées son cheval en le ruant. Il a le nez fracturé et de nombreuses contusions à la figure.

Soirée artistique qui remporte un vif succès

La grande soirée artistique organisée par le conseil Maisonneuve des chevaliers de Colomb a remporté hier soir un vif succès. Plus d'un millier de personnes s'étaient donné rendez-vous au théâtre Granada pour assister à cette fête qui s'est déroulée sous la présidence de M. Ubald Fortin, grand chevalier.

Une fugue de Bach-Grainger fut jouée comme ouverture sur deux pianos par Mlle Jeanne d'Arc Gamache et le professeur Gérard Gamache. L'habileté remarquable que démontra Mlle Gamache en jouant par cœur et avec sûreté cette composition de maître lui attira les applaudissements de la foule. Un quatuor composé de MM. Emile Gour, Lavoie, Gauthier et Brodeur, chantèrent ensuite le "Billet de logement", extrait de la "Fille du Tambour-major".

Parmi les artistes qui se distinguèrent au programme, il faut mentionner aussi Mme Maubourg, contralto, et Mme Caro Lamoureux qui eut un succès considérable en chantant le duo de Lackme, "Dôme épais", M. Ernest Loiselle dont les récitations comiques eurent l'effet de dérider l'auditoire, M. Eugène Chartier, violoniste, et M. Charles Goulet.

La guerre aux joueurs

Un raid dans une maison de jeux chinoise de la rue Lagauchetière a enrichi le trésor provincial, alors que 28 clients se sont avoués coupables d'avoir été trouvés illégalement dans l'établissement. Ils ont tous été condamnés à $3 d'amende et aux frais ou à 1 mois de prison. Le propriétaire a été condamné à $50 d'amende et aux frais ou à 3 mois de détention et 3 Chinois, des clients également, à $10 d'amende, les frais inclus, ou à 3 mois de prison.

Siège offert à M. Hepburn

Toronto, 27. — Parlant hier soir devant les électeurs de West-York, qui auront à élire samedi un successeur à feu le Dr Forbes Godfrey, ancien ministre de la santé, l'hon. George-S. Henry, premier ministre, a annoncé que si M. Mitchell-F. Hepburn, M.P., et chef du parti libéral provincial dans Ontario, consentait à briguer les suffrages lors des prochaines élections générales provinciales, le parti conservateur ne lui ferait pas d'opposition. L'hon. M. Henry estime que celui-ci se doit d'assumer ses responsabilités parlementaires.

Gla 20 ans en image

SERVICE EXCLUSIF A LA "PRESSE" par Hess

LA PHARMACIE AUX PLUS BAS PRIX
PHARMACIE LACHANCE
ARMAND PRUNEAU, prop.
870 RUE STE-CATHERINE EST 870
MA. 0035 HA. 4988
SPÉCIAUX

Savon Palmolive 3 pour	.19	Eno's Salt, grand	.72
Sel Jad	.57	Forhan's pâte à dents	.23 .36
Coton absorbant 1 livre	.39	Eau de Floride M. L.	.59
Sapho liquide	.29 - .65 - 1.05	Sirop Fellows	.94

PRESCRIPTIONS Nous envoyons chercher vos prescriptions à domicile, sans charge extra.
AUTOMOBILES ET BICYCLES POUR LIVRAISON
Informez-vous toujours de nos prix avant d'acheter ailleurs
Suivez nos annonces tous les vendredis.

Venez chez Laliberté d'abord
25c PAR JOUR
mettent ce nouveau
Réfrigérateur Electrique
Majestic
DANS VOTRE MAISON

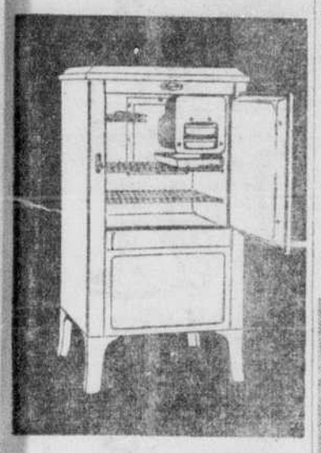

Voici, enfin, un réfrigérateur de qualité à un prix à la portée de toutes les bourses. Un réfrigérateur qui se place confortablement dans n'importe quelle cuisine. Avec tablettes scientifiquement disposées de façon à tirer pleinement parti de chaque pied cube d'espace. Moteur à haute puissance, assurant une réfrigération complète, même en plein midi par les plus grandes chaleurs.

10 JOURS d'essai gratis

COUPON
Je suis intéressé dans un nouveau Majestic. S. V. P. m'envoyer votre représentant.
Nom .....
Adresse .....
Tél. .....

La Liberté
3735 Notre-Dame Ouest
4 rues à l'ouest d'Atwater
Descendez à la rue S.-Augustin
Nous nous fions aux gens dignes de confiance

SOINS d'URGENCE

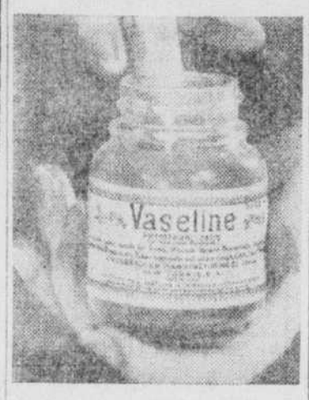

avec la
Vaseline
MARQUE DÉPOSÉE
GELÉE DE PÉTROLE

Gardez toujours à la maison de la Gelée de Pétrole "Vaseline" pour le traitement des coupures, brûlures et contusions. Elle assure la propreté de la plaie, favorise la croissance de nouveaux tissus et aide à éviter les cicatrices.

Vous vous épargnerez bien des ennuis en ayant soin de toujours avoir un pot de Gelée "Vaseline" dans votre petite pharmacie domestique.

Refusez les contrefaçons. Exigez le produit authentique. Voyez la marque déposée "Vaseline" sur chaque tube ou pot que vous achetez. En vente dans toutes les pharmacies.

Fabriquée dans Québec par la
CHESEBROUGH Mfg. Co., Cons'd.
ave. Chabot, Montréal

ENO EST CONNU DANS LE MONDE ENTIER

Grâce aux attestations personnelles faites de bouche en bouche par les hommes et les femmes, la réputation du ENO'S "Fruit Salt" s'est répandue dans toutes les parties du monde.

ENO est allé de succès en succès parce qu'il garde libre tout le système, qu'il est hygiénique, sur, doux, efficace et qu'il ne donne aucune habitude nuisible. Ceux qui prennent régulièrement ce correctif alcalin agréable n'ont jamais de troubles intestinaux—ne souffrent jamais de maux de tête, d'indigestion, d'acidité ni d'autres désordres que cause la constipation. Et, pour leur bonne santé, ils exigent toujours le ENO'S "Fruit Salt". Suivez leur exemple —achetez-en une bouteille aujourd'hui.

Les mots "Fruit Salt" et ENO sont des marques de commerce enregistrées

Représentants-vendeurs pour l'Amérique du Nord: Ca 24F
Harold F. Ritchie & Co. Ltd., 10-18 rue McCaul, Toronto

ENO'S 'FRUIT SALT'

Le marchand de meubles de votre localité offre maintenant les PLUS GRANDES VALEURS depuis 15 ans dans

Le KROEHLER
LIT DAVENPORT

LE JOUR
Un magnifique Chesterfield

LE SOIR
Un grand lit confortable

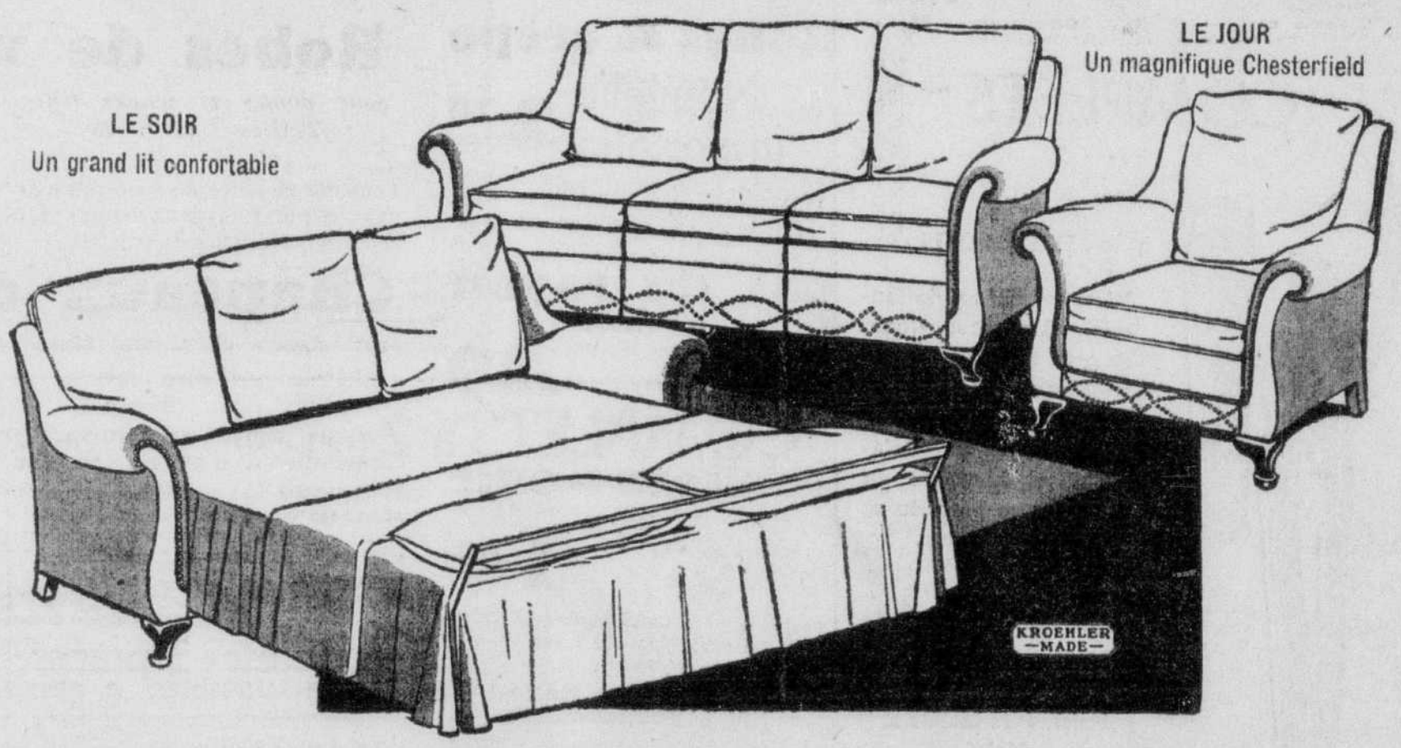

Vous pouvez maintenant
Jouir du Luxe inouï de ce Chesterfield moderne à
"Double Fin" — à un prix très bas

Un simple mouvement transforme facilement, automatiquement, ce superbe Chesterfield de jour en un grand lit confortable. Les couvertures et le matelas sont tous en place. Des ressorts très élastiques et un souple matelas à ressorts invitent à jouir d'un bon sommeil réparateur.

Le matin, vous faites le lit, qui, d'un simple mouvement, se transforme de nouveau automatiquement en un superbe Chesterfield.

Des milliers de familles au Canada jouissent du double avantage, du luxe et de l'économie d'un lit davenport Kroehler. Il satisfait au BESOIN d'un lit supplémentaire et au DESIR d'avoir un Chesterfield. ACHETEZ MAINTENANT; votre dollar a plus de valeur qu'il n'en a jamais eu depuis une décade. Allez voir, dans un important magasin situé non loin de chez vous, les nouveaux dessins Krohler. Les nouveaux modèles 1932 sont offerts à des prix qu'on aurait cru impossibles il y a quelques années.

KROEHLER Custom Made

Cette étiquette sous le coussin indique que le produit est de la meilleure qualité Kroehler — recherchez-la.

KROEHLER MFG. CO. LIMITED — Montréal, Québec — Stratford, Ont. DB
et 12 autres fabriques sur ce continent.

KROEHLER EST LE PLUS IMPORTANT FABRICANT DE MEUBLES DE VIVOIR AU MONDE.

PLateau 5151 — OUVERTS LE SAMEDI SOIR JUSQU'A 10 HEURES — PLateau 5151

ACHETER chez DUPUIS, c'est ÉCONOMISER

Venez vous procurer tout ce qu'il vous faut pour la procession

AU MAGASIN DES HOMMES

CHAPEAUX

Chapeaux de paille spécialement fabriqués pour nous par "CORTI" le plus grand chapelier de l'Italie. Panama florentin se portant de différentes façons et canotier en paille "Sennett".

$1 1.49 1.95

—au rez-de-chaussée (centre)

CHEMISES

Véritable broadcloth anglais tissé et à rayures nouvelles pour l'été. — Chemises à rayures avec 2 faux cols empesés. — Chemises blanches avec collet à même ou 1 faux col séparé. Longueur des manches: 33", 34" et 45". Encolures: 13½ à 17½.

1.50

Cravates lavables

Nouveaux dessins et coloris pour l'été. Tissu soyeux inaltérable au lavage. — Chacune

.50

Cravates de soie

Texture dessins de tweed aux teintes pâles: gris, bleu, tan, vert. Doublure de laine, bout large — Chacune

1.00

Pyjamas "Lucerne"

Broadcloth de fine texture avec collet et manchettes en soie et nervures blanches comme bordure. Noir garni de rouge, bleu pâle garni de bleu foncé, tan garni de tan foncé, vert garni de vert foncé, gris garni de de rose. Tailles: 36 à 46. Coupe ample et belle apparence. — Gilet genre veston. 2.95

DUPUIS—au rez-de-chaussée (Ste-Catherine)

COMPLETS

2 pantalons

Worsted uni ou de fantaisie, à rayures. Choix de gris, brun, aussi serge bleu marine de texture BOTANY. La plupart doublés de "Celanese" et manches en soie. Coupe parfaite et des plus nouvelles.

$25

Paiements faciles si désiré.

DUPUIS—au rez-de-chaussée (centre)

SOULIERS

Bons et élégants souliers de veau souple dans les formes les plus nouvelles. Un achat spécial et un solde de lignes désassorties composent ce lot. — Prix ord. jusqu'à 5.50. — Spécial, la paire

2.95

DUPUIS—au rez-de-chaussée (centre)

CIGARES

50 cigares "El Cazar", chacun enveloppé dans un cellophane 1.49

Briquets — Couverture en celluloid dans divers dessins. — Chacun 15

DUPUIS—au rez-de-chaussée (Ste-Catherine)

GRANDS CHAPEAUX POUR L'ÉTÉ

Grosse paille paillasson... finie satinée... aussi véritable paille galon suisse... garniture de ruban maline, fleurs françaises et autres fantaisies. Pour accompagner la robe de chiffon imprimé ou uni... c'est un tel modèle qu'il faut. Teintes pastel et noir. Diverses entrées de tête.

2.95 et 5.00

PANAMAS pastellisés

Même si vous avez deux ou trois autres chapeaux d'été il vous faut un chapeau genre "panama" pour porter avec vos robes pâles, robes sport, pour la plage, les vacances et le matin à la ville. Teintes variées.

Deux prix spéciaux samedi — 1.59 et 1.94 — *Beau choix à chaque prix*

DUPUIS—au deuxième (Demontigny)

Corsets "Lady Mac"

En broché rose. Ceinture élastique, jupe longue — 6 jarretelles. Tailles: 22 à 32. Lace sur le devant.

2.98

Ceintures "Nu Back"

Confortables laises de tricot élastique sur les hanches. Ceinture de broché rose laçant sur le côté. 4 jarretelles. Baleinage solide. — Tailles: 24 à 33. Attachant sur le côté.

4.00

DUPUIS—au deuxième (centre)

Nouvelle importation

Superbes colliers, boucles d'oreilles, bracelets, agrafes (clips) etc., pour porter avec vos toilettes d'été. Ces articles ont été importés directement d'Europe. — Au choix.

.50

—au rez-de-chaussée (Ste-Catherine)

VENTE PAR TOUT LE MAGASIN

durant une semaine commençant SAMEDI

Camisole et pantalon en tricot filet (mesh)

Les **2** *articles pour* $1

Exactement tel que vignette. En rayon, frais et léger. Pantalon à devant sans élastique. — Teintes pastel; aussi blanc — Toutes les tailles dans le lot: petite, moyenne ou grande.

Nouveaux Souliers de sport

2.98

pour dames et jeunes filles.

Souliers en élan, en peau de daim, unis ou combinés de deux tons. Semelle de caoutchouc ou crêpelée. — Aussi souliers de toile blanche avec fantaisie noir, brun ou beige. Talon haut ou cuban. Pointures: 2½ à 7 dans le lot.

2.98

DUPUIS—au deuxième (Ste-Catherine)

ACCESSOIRES POUR DAMES

SOULIERS

Veau blanc perforé — la toute dernière nouveauté pour l'été et l'article tout indiqué pour la procession. Les perforations forment de jolis dessins fantaisie. Un soulier très chic à prix modique. Aussi noir ou brun. Non doublé.

5.00

DUPUIS — au deuxième (Ste-Catherine)

SACOCHES

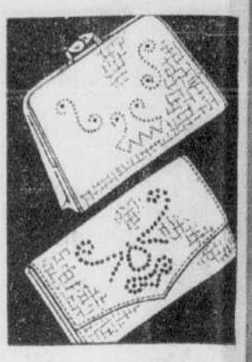

pour appareiller les souliers ci-dessus

Cuir blanc perforé. Formes élégantes et nouvelles. Fermoir à chaînette éclair à l'intérieur. Très chic et parisien. Aussi modèle giberne avec solide monture de métal recouvert.

1.98

—au rez-de-chaussée (Ste-Catherine)

GANTS BLANCS

Biarritz

Complétez toute toilette avec élégance en portant une paire de gants en peau de chèvre, chevre du cap, garantie lavable. Longueur: 4 boutons. Pointures: 6 à 7 — la paire

1.00

Gants chamo-suède

Longueur: 4 boutons. Chamo-suède rétrécie se lavant très bien. Blanc et coquille d'oeuf — 6 à 7½ — la paire

.79

BAS de SOIE

Tricot pure soie jusqu'à l'ourlet à rayure de couleur. Pied renforcé, talon français. Carob, fawntown, canonier, rose blonde, blush beige, illusion, troubadour, shadowmist, noir et blanc — 8½ à 10—la paire.

.79

2 paires 1.50

Bas filet *(mesh)*

Bas de filet ou maillés. Nuances matin, caribou, métal et noir — 8½ à 10 — la paire

.89

Chaussettes pour enfants

Tricot soie et fil uni, revers dans le haut. Demi-longueur. Vert, jaune, bleu saxe, ciel, rose, mauve, suntan, et blanc. Spécial, la paire .29

DUPUIS—au rez-de-chaussée (centre)

Voyez demain l'annonce de notre vente de soies.

ÉCHARPES

Dessins "batik' sur crêpe soyeux. Nouveau modèle Cape. Beau choix de couleurs pour robes ou costumes, manteaux. Chacune .

1.29

BLOUSETTES

Souple crêpe lavable, texture épaisse, toutes sont sans manches. Nouvelles teintes d'été. Diverses encolures. Spécial, chacune

1.98

DUPUIS — au rez-de-chaussée (Ste-Catherine)

COMPLETS à 2 pantalons pour garçons 10 à 19 ans 12.50

Beau worsted tout laine, bleu, brun ou gris rayé. Aussi en serge "botany" tout laine d'un bleu marine parfait. Veston droit ou croisé, gilet et 2 pantalons (ou 1 culotte et 1 pantalon pour taille moyenne).

Complets - 3 pièces

pour garçons de 8 à 15 ans. 8.95

Serge bleu marine tout laine. Veston droit ou croisé, 1 culotte et 1 pantalon (2 culottes si l'on préfère pour garçons de taille moyenne).

Pantalons blancs

ou kakis. 1.00

Garçons de 8 à 18 ans.

Bon coutil blanc ou kaki épais et durable. Coupe ample et bonne confection. Poches ordinaires. Prix ord. 1.25.

DUPUIS—au rez-de-chaussée (Demontigny)

Venez vous procurer un billet pour gagner cette belle bicyclette C.C.M.
2e PRIX—Un complet d'une valeur de 18.50 pour garçons.
3e PRIX—Une raquette de tennis "Ace", 1 cadre-protecteur, 3 balles de tennis et 1 sac à balles. Valeur totale de 8.50.
Il faut être présent au tirage.

Ensembles Chandails et bas

pour garçons.

1.25

Prix ord. 2.50. —

Tricot pure laine par côtes fines et serrées. Chandail à encolure "V" ou polo, poitrines: 30 ou 32. Bas golf à revers. Bleu ou beige à rayures contrastantes.

DUPUIS—au rez-de-chaussée (Demontigny)

Chocolats assortis

Essences diverses: vanille, citron, orange, caramel, grenobles ou amandes.

lb .18 *2 lbs* .35

Chocolats "XLO" *de "Vaillancourt"*

Prix ord. .60 Spécial, la livre .39 — *Prix ord. 1.20 Spécial, la livre .75*

Fameux chocolats Vaillancourt offerts à un prix de vente exceptionnel. Diverses crèmes et essences.

DUPUIS—au rez-de-chaussée (centre).

VOIR autres annonces pages 4, 28

Pour récompenses de fin d'année

Chapelets

Spécial, chacun .29

La douzaine 2.90

En argent. Dans un bel étui aussi en argent. Prix ord. .50.

DUPUIS—au troisième (Ste-Catherine)

Dupuis Frères

J.-N. Dupuis, *pres. honoraire* — Albert Dupuis, *président.*
A.-J. Dugal, *v.-p. et dir. gér.* — Armand Dupuis, *sec.-très.*

ENTREPOSAGE DE FOURRURES 2½% DE VOTRE EVALUATION