La météo

Aujourd'hui: Averses dispersées
Minimum 3° Maximum 12°
Demain: Nuageux, quelques averses

DETAILS PAGE A2

La Presse

LE PLUS GRAND QUOTIDIEN FRANÇAIS D'AMÉRIQUE

Spécialistes du ski
OBERSON
• Laval • Pointe-Claire • Québec • Cowansville • Repentigny • Granby • St-Jean • Gatineau • Montréal • Centre-ville • Greenfield Park

• MONTRÉAL, MERCREDI 5 AVRIL 1989 105e ANNÉE No 162 108 PAGES, 7 CAHIERS

Hors de la zone métropolitaine: 45 cents
Ailleurs au Québec: 50 cents ■ Îles de La Madeleine: 90 cents **35¢**

Aujourd'hui

A3 POLICE

La nomination d'Alain Saint-Germain à la direction du service de police de la CUM sera annoncée aujourd'hui par Gil Rémillard.

B1 ASSURANCE-CHÔMAGE

Ottawa maintiendra l'universalité des programmes sociaux, mais ne promet pas de ne pas réduire les prestations d'assurance-chômage.

C1 ALIMENTATION

A Lanaudière, Louis-Joseph Froment offre à ses sangliers l'habitat qui donnera à leur viande cette saveur tant appréciée des gourmets.

S12 HOCKEY

La maison d'informatique BIT donne deux fois plus de chances aux Flames de Calgary qu'au Canadien de remporter la coupe Stanley.

S 20 COMMISSION DUBIN

L'avocat de l'entraîneur Charlie Francis s'en prend à l'Association ontarienne d'athlétisme pour avoir suspendu son client pour cinq ans.

Sommaire

Annonces classées
immobilier ..... D12 à D20
marchandises D20, D22
emplois ..... D21 à D24, E1, E2
automobiles E2, E3
propositions d'affaires D3

Arts et spectacles
informations ..... A18 à 24
horaires A21

Bandes dessinées D15
Bridge C7
Carrières et prof. ... D8 à D11
Décès E4
Économie ..... D1 à D8
Éditorial B2
Êtes-vous observateur? . D12
Feuilleton D13
Horoscope D14
Le monde ..... B6 à B8
Mots croisés E3, S14
«Mot mystère» D17
Télévision A19, A24
Tribune libre B2

Vivre aujourd'hui
Alim. / Consomm. ..... cahier C

800 ponts et échangeurs sont dangereux

ANDRÉ PÉPIN
du bureau de La Presse
QUÉBEC

Près de 800 ponts et structures routières élevées (viaducs et échangeurs) situés au Québec nécessitent des réparations majeures et urgentes, a affirmé en entrevue à *La Presse* le ministre des transports, M. Marc-Yvan Côté, qui sollicite des fonds additionnels de $350 millions, sur dix ans, pour les renforcer et répondre aux nouveaux besoins des charges lourdes.

Cette inquiétante constatation s'ajoute aux besoins criants de l'ensemble du réseau routier, qui exige immédiatement des investissements d'un demi-milliard de dollars.

Le ministre ne cache pas son inquiétude. «Pour la sécurité du public, on devra fermer des ponts si nous n'intervenons pas tout de suite», a-t-il déclaré, en précisant que des experts examinent très régulièrement les structures les plus faibles et soumettent des comptes rendus au ministère. Un programme de signalisation particulier est d'ailleurs en préparation pour prévenir les camionneurs des dangers que présentent certaines structures.

De plus en plus, les grandes entreprises, comme Hydro-Québec, sollicitent des permis spéciaux pour circuler avec des charges très lourdes sur les ponts de la province, a noté le ministre. «Le budget actuel d'entretien des structures ne permet pas de s'attaquer de façon adéquate à ce problème, admet M. Côté. Il faut un programme précis de renforcement des structures.»

Région de Montréal

Le réseau de structures, dans la seule région de Montréal, nécessite des investissements de $70 millions. Les ponts majeurs — Jacques-Cartier, Victoria et Champlain — ne sont pas compris dans cette évaluation puisqu'ils sont de juridiction fédérale.

Voici une liste des ponts de la région de Montréal qui ne peuvent supporter de charges plus lourdes sans être renforcés, avec le coût approximatif des travaux exigés:

- pont de la rivière des Mille-Îles — autoroute 13: $500000;
- pont de la rivière des Prairies — autoroute 15: $2 millions;
- pont de la rivière des Mille-Îles — autoroute 15: $1,5 million;
- échangeur Turcot: $8 millions;
- échangeur Décarie: $5 millions;
- pont Galipeault — autoroute 20: $3,7 millions;

VOIR PONTS EN A 2

Contraventions de $70 dans le centre-ville dès le 17 avril

AGNÈS GRUDA

À compter de la mi-avril, les automobilistes qui s'aventureront dans le centre-ville devront jouer plus longtemps dans le trafic avant de dénicher un endroit où garer leur voiture.

Politique de remorquage systématique et contraventions de $70: tels sont en effet les grands moyens que la ville de Montréal compte employer pour améliorer la circulation au centre-ville durant les heures de pointe.

À compter de la mi-avril, le stationnement sera interdit sur les principales artères traversant le centre-ville, de 7h à 9h30 et de 15h30 à 17h30, a annoncé hier le responsable du développement urbain au comité exécutif de Montréal, M. John Gardiner.

Les automobilistes disposent de deux semaines pour s'habituer aux nouvelles restrictions: les panneaux de signalisation précisant les heures durant lesquelles le stationnement est interdit ont déjà été installés, et les contrevenants auront d'abord droit à des avertissements.

La situation va se corser à compter du 17 avril: les autos laissées dans des zones de stationnement interdit seront automatiquement remorquées dans une rue voisine, au coût de $35. À cela s'ajoutera une contravention de $35, pour une jolie facture de $70. Tarif élevé? C'est le même que celui que l'on applique aux voitures stationnées dans des zones de déneigement, en hiver.

Cette mesure permettra de dégager une voie supplémentaire sur les principales artères, a indiqué un porte-parole de la Ville. Dans l'avenir, et dans certains cas dès l'automne prochain, ces voies pourront être réservées aux autobus.

Dans le même but de lutte à la congestion du trafic, Montréal compte investir $10 millions d'ici deux ans pour installer un nouveau système de feux de circulation.

VOIR $70 EN A 2

PREMIÈRE VICTOIRE DES EXPOS

Les Expos ont inscrit un point en huitième manche et deux en neuvième pour vaincre les Pirates de Pittsburgh 6 à 5, lors de leur match inaugural présenté devant plus de 35000 spectateurs au Stade olympique, hier après-midi. Le nouveau venu Damaso Garcia a frappé deux coups sûrs importants au cours de la remontée des Expos. Il a notamment produit le point égalisateur, quelques minutes après qu'Otis Nixon (photo) eût été retiré au marbre. Garcia a fait compter deux points et Tom Foley, auteur d'un circuit, trois. Cahier Sports, pages 2 à 6

PHOTO PIERRE COTÉ, *La Presse*

Excédés, les anglophones songent à annuler leur vote

DENIS LESSARD
du bureau de La Presse
QUÉBEC

La communauté anglo-québécoise se sent plus aliénée que jamais par les tergiversations du gouvernement Bourassa dans le dossier linguistique. Le Parti libéral aurait tort de considérer comme captif cet électorat, qui pourrait bien carrément annuler son vote au prochain scrutin.

Tel est l'avertissement servi hier par 130 membres d'Alliance Québec qui étaient venus rencontrer individuellement une cinquantaine de députés de l'Assemblée nationale, ainsi qu'une dizaine de ministres du cabinet Bourassa.

Pour Peter Blaikie, président du conseil d'admisnistration d'Alliance Québec, les anglophones du Québec se sentent littéralement trahis par le gouvernement libéral, qui leur avait promis la libération de la langue d'affichage lors de la campagne électorale de 1985.

Lors des rencontres privées, «plusieurs» députés libéraux francophones, et même des ministres, ont reconnu que la loi 178 les mettait mal à l'aise, a souligné M. Blaikie, qui s'explique mal le silence public de ces élus.

«On est venu leur dire: ça suffit, vous allez nous traiter de façon équitable», a-t-il lancé, en affirmant que les libéraux provinciaux regretteraient amèrement d'avoir cru que les électeurs anglophones puissent accepter d'être «pris en otages».

M. Blaikie avoue sans détours qu'il préférerait la loi 101 à «la bouillabaisse ridicule» de la loi 178 sur la langue d'affichage.

«Personnellement, si j'étais commerçant, selon ce que je comprends des règles, je n'afficherais qu'en français; on ne doit pas accepter d'être la victime.

«Au moins, il y avait une logique, des principes derrière la loi 101; il n'y a rien derrière la loi 178, c'est de la foutaise.»

Aussi, pas question pour Alliance Québec de donner son appui au PLQ lors de la prochaine campagne électorale, a-t-il prévenu. Sans prôner l'abstention, néfaste au processus démocratique, Alliance Québec examine sérieusement la possibilité de demander aux anglophones de la province d'annuler leur vote au prochain scrutin.

Pour M. Blaikie, les Anglo-Québécois sont très mécontents, parce qu'ils sentent qu'ils ont été bernés par le gouvernement Bourassa.

«Le sentiment d'aliénation est très fort. Nous sentons que nous sommes retournés à la case de dé-

VOIR VOTE EN A 2

B 1: Ottawa verse $120000 à Alliance Québec

Les maladies professionnelles de plus en plus nombreuses

FRANÇOIS BERGER

Les maladies dites professionnelles liées à l'emploi, comme la surdité, le mal de dos ou encore la dermatose, sont en progression constante parmi les travailleurs québécois, mais ces derniers arrivent difficilement à obtenir une indemnisation pour ce genre de lésion, qui se développent progressivement.

Pendant que le nombre d'accidents de travail proprement dits a tendance à augmenter faiblement au Québec depuis quelques années, les maladies professionnelles connaissent une hausse importante.

Le nombre d'accidents de travail indemnisés par la Commission de la santé et de la sécurité du travail (CSST), chargée d'assurer plus de deux millions de travailleurs, a progressé de seulement 3,4 p. cent en 1987 (dernière année pour laquelle des chiffres complets sont disponibles), atteignant 215744. La même année, les maladies professionnelles indemnisées ont augmenté de 28,8 p. cent, pour totaliser 1547 cas.

Depuis 1984, les maladies professionnelles déclarées annuellement par les travailleurs auprès de la CSST ont fait un bond de 4001 à 5144 (en 1987). Mais seulement une demande d'indemnisation sur trois a été finalement acceptée par la commission.

Statistique Canada donne un autre portrait de la situation au Québec dans une étude portant sur les accidents et maladies liés au travail. Ainsi, l'agence fédérale a recensé 11845 maladies professionnelles indemnisées au Québec en 1985, soit 6,1 p. cent de l'ensemble des accidents de travail

VOIR MALADIES EN A 2

PARIS
NICE
À PARTIR DE 399 $ TAXES EN SUS
À PARTIR DE 499 $ TAXES EN SUS
VOL ALLER-RETOUR

L'EUROPE CET ÉTÉ
TOULOUSE
NANTES LONDRES
FLORIDE
À PARTIR DE 449 $ TAXES EN SUS
À PARTIR DE 199 $ TAXES EN SUS
VOL ALLER-RETOUR

PERMIS DU QUÉBEC
NOUVELLES FRONTIÈRES
800 EST DE MAISONNEUVE
(MÉTRO BERRI)
288-4800

Un régime de retraite «doré» pour les élus de Montréal

MARIANE FAVREAU

■ Le nouveau régime de pension du maire de Montréal et des conseillers municipaux coûtera finalement plus cher aux contribuables que leurs récentes augmentations de salaire.

En effet, la Ville versera désormais dans le fonds de pension des élus plus de deux fois leur propre contribution, soit 214 p. cent de leur cotisation. C'est une nouvelle loi adoptée à l'Assemblée nationale l'an dernier qui rend possible ce régime de retraite beaucoup plus avantageux pour les élus, mais beaucoup plus cher pour les contribuables.

Quand un conseiller versera, par exemple, $3 000 dans son régime de retraite, la Ville y injectera $6 420. Selon des calculs préliminaires, la contribution de la Ville au fonds de pension des élus sera de près d'un demi-million de dollars, en fait quelque $468 000 par an.

De plus, une somme de quelque $2 millions sera requise pour appliquer ce nouveau régime de pension à ceux qui étaient (ou sont encore) conseillers depuis 1975 jusqu'à maintenant.

Par comparaison, la hausse de salaires 16,9 p. cent que le conseil municipal s'est votée, la semaine dernière, nécessite un supplément de $313 000 à la masse salariale des élus, qui est de $1,84 million. La hausse de salaire aura évidemment pour effet d'augmenter sensiblement la nouvelle pension des élus.

Le maire et les conseillers y cotiseront un pourcentage de 8,2 p. cent sur les premiers $27 000 de salaire, et 10 p. cent sur l'excédent (excluant l'allocation non imposable de $9 215).

Aux fins de la pension, la rémunération des élus comprend également les sommes qu'ils perçoivent de la CUM ou de la STCUM.

La pension est acquise après deux ans de cotisation. Elle se calcule à raison de 2,8 p. cent du salaire par année de service jusqu'au maximum des gains admissibles, plus 3,5 p. cent du salaire en excédent. Les crédits de rente sont indexés tant avant que pendant la retraite. La pension ne peut dépasser 70 p. cent du salaire moyen des trois meilleures années.

À partir de 60 ans

L'élu pourra la toucher en totalité à 60 ans. Perçue à partir de 55 ans, elle entraine une réduction de 6 p. cent par an si le cotisant n'est plus conseiller municipal.

Par exemple, le conseiller municipal qui avait 35 ans en 1987, et qui siégerait huit ans, toucherait annuellement $16 000 de rente à l'âge de 60 ans, donne-t-on à titre d'exemple à l'hôtel de ville. Ce qui inclut à la fois l'indexation de son salaire et celle de la rente.

Les responsabilités particulières qui augmentent la rémunération accroissent d'autant cette rente, mais l'âge plus ou moins élevé du cotisant peut aussi la faire varier.

Auparavant, l'élu municipal de Montréal cotisait 5,5 p. cent de son salaire pour le fonds de pension, et la Ville y versait une somme équivalente à 8 p. cent de sa cotisation. L'élu pouvait aussi y ajouter des sommes supplémentaires, un peu comme dans un REER.

Mais son crédit de rente ne pouvait dépasser le maximum des gains admissibles à la Régie des rentes du Québec, $27 500. Actuellement, il n'existe aucun maximum, bien qu'on attende une nouvelle loi d'Ottawa à cet égard.

Ceux qui ont été conseillers municipaux à Montréal depuis 1975, et qui ne touchent pas encore de rente, peuvent faire reconnaître leurs années de service selon le nouveau régime. Le fonctionnaire responsable de ces questions évalue à $2 millions les sommes requises de la Ville pour cette rétroactivité.

Un technicien d'Urgence-Environnement renifle un des échantillons du mélange d'eau et d'essence ruisselant du terrain de la compagnie Ferrobec, à LaSalle. PHOTO REMI LEMÉE, *La Presse*

Ruissellement d'huile et d'essence à LaSalle

BRUNO BISSON

■ Le mauvais entretien du terrain d'une compagnie de récupération de ferrailles et les précipitations tombées sur la région de Montréal, hier, ont provoqué un écoulement de liquide nauséabond dans les égouts municipaux de LaSalle, forçant même les policiers à fermer une partie de la rue Saint-Patrick à la circulation pendant une bonne partie de la soirée d'hier.

Devant l'entrée de la compagnie Ferrobec, située au 570, rue Saint-Patrick, pompiers, policiers et employés des Travaux publics de LaSalle maudissaient l'imprévoyance et le laxisme du propriétaire de cette entreprise d'où, chaque printemps, ruisselle une eau grasse, brunâtre, dans laquelle baigne un mélange d'essence et d'huile usée.

Un employé d'un garage voisin répétait hier que chaque printemps, c'est toujours pareil. Un peu plus loin, un employé des Travaux publics de la municipalité de LaSalle s'inquiétait du fait que l'huile et l'essence mélangée à l'eau se dirigeaient directement vers le collecteur d'égouts Saint-Pierre de la CUM, juste de l'autre côté du canal Lachine, en route vers l'usine de traitement des eaux usées de Rivière-des-Prairies.

«Le problème avec l'huile et l'essence, c'est que c'est soluble dans l'eau. Il n'y a pas une usine qui peut filtrer ces produits, disait l'employé des Travaux publics. Le propriétaire de cette compagnie a l'air de prendre les égouts pour des poubelles, mais c'est défendu d'envoyer des produits pareils dans les égouts.»

Ferrobec recycle et traite le métal, en particulier les vieilles carosseries de véhicules automobiles, depuis plusieurs années au même endroit. Dans la cour arrière, des monceaux de déchets s'accumulent pêle-même bidons, carcasses de métal et autres pièces d'automobiles.

C'est de cette cour que coulaient vers la rue, hier après-midi, un mince filet d'eau de pluie, tombée plus tôt, mélangée à l'huile et l'essence qui imprègnent le terrain de la compagnie.

Venus sur place pour faire les constatations d'usage à la suite d'un accident de la circulation, des patrouilleurs du district 21 (LaSalle) de la CUM ont alerté leur supérieur en apercevant cette eau épaisse et nauséabonde qui s'accumulait autour des égouts complètement bouchés, en bordure de la rue Saint-Patrick.

Au moment où *La Presse* est allé sur les lieux, vers 19 h 30, une odeur rance et persistante d'essence, d'huile et de boue régnait autour. L'eau brunâtre continuait de ruisseler sous les grandes portes cachant la vue sur la cour arrière de Ferrobec.

Un technicien d'Urgence-Environnement Québec, appelé sur les lieux, a pris des échantillons dans les grandes flaques d'eau accumulée autour des égouts bloqués de la rue Saint-Patrick.

À l'angle de la rue Irwin, à quelques dizaines de mètres de l'entrée de Ferrobec, la flaque d'eau recouverte d'une pellicule huileuse était large de trois ou quatre mètres et profonde de huit à dix centimètres.

Le technicien a rencontré le propriétaire de la compagnie pour faire l'inventaire de tous les produits potentiellement toxiques qui s'empilent entre les carcasses d'autos dans la cour arrière de l'entreprise.

Au bout de quelques heures, un camion d'Environnement-Québec est venu pomper cette eau dans laquelle, estimait-on de source policière, se sont déversés entre 40 et 50 litres de pétrole et d'autres hydrocarbures non identifiés

SUITE DE LA UNE

PONTS

800 ponts et échangeurs sont dangereux

■ pont Taschereau — autoroute 20: $3,5 millions;

■ tunnel Ville-Marie: $2,5 millions;

Des travaux aussi importants sont nécessaires dans l'ensemble des régions du Québec, indique M. Côté, qui a fait rédiger une étude précise de la question qu'il refuse toutefois de rendre publique. De toute évidence, certains ponts sont plus dangereux, mais le gouvernement se refuse à fournir des précisions à ce sujet.

L'ensemble du réseau

Le réseau routier québécois comporte plus de 8 500 ponts et viaducs, établis essentiellement sur les routes locales (67 p. cent); sur les autoroutes et routes principales, on en dénombre 1 850 (22 p. cent).

La majorité des ponts (55 p. cent) ont cependant été construits depuis 1960; 1 605 unités (19 p. cent) ont 40 ans ou plus.

Selon les époques, les charges les plus largement utilisées ont évolué de la façon suivante:

■ avant 1930: 10 à 15 tonnes;
■ de 1930 à 1950: 15 à 20 tonnes;
■ de 1950 à 1970: 20 à 36 tonnes:
■ de 1970 à 1980: 36 à 45 tonnes;
■ de 1980 à nos jours: 50 tonnes.

Plusieurs de ces structures, note M. Côté, construites à des époques différentes, doivent maintenant supporter des charges supérieures à ce qui avait été prévu lors de leur conception.

«Elles font l'objet d'un programme d'inspection soutenu et nécessitent un entretien plus fréquent et plus onéreux. L'action répétée des charges lourdes peut même entraîner une fatigue des matériaux et raccourcir leur vie utile», admet M. Côté.

Le laisser-aller, dans ce domaine, dure depuis plusieurs années. En 1986-87, par exemple, pour la région métropolitaine, 68 projets, estimés à un peu plus de $6 millions, n'ont pas été autorisés. Il s'agissait pourtant du simple entretien des structures. Pour l'ensemble de la province, durant la même année, 120 projets été reportés. □

VOTE

Excédés, les anglophones songent à annuler leur vote

part. Je suis plus frustré que je ne l'ai jamais été.

«M. Bourassa est le seul politicien de notre histoire qui se soit vanté d'avoir 'crunché les Anglais'. S'en tenir à l'affichage bilingue à l'intérieur dans certains cas de moins en moins nombreux, c'est un manque d'intégrité électorale. Sur des questions semblables, on ne peut pas se permettre de jouer. Ce sont des questions de principe, et on doit tenir ses engagements électoraux.»

M. Bourassa promettait l'affichage bilingue mais il a adopté la clause nonobstant pour proscrire l'anglais à l'extérieur, dit-il.

Quant au ministre Claude Ryan, il défend désormais ces limites aux libertés individuelles après les avoir proscrites, comme éditorialiste, pendant 20 ans. «Il a peut-être changé d'idée, mais c'est un revirement mauditement fondamental, après 20 ans, que de changer ainsi son fusil d'épaule», affirme M. Blaikie.

Ancien candidat au leadership conservateur à Ottawa, M. Blaikie déplore qu'aucun parti politique ne mette aujourd'hui de l'avant la vision du Canada bilingue de Pierre Trudeau. Il se refuse toutefois à spéculer sur un nouveau parti et se défend bien d'aspirer à la direction d'une nouvelle formation politique.

Peter Blaikie

De son côté, le leader du Parti québécois à l'Assemblée nationale, Guy Chevrette, a prévenu les représentants d'Alliance Québec que son parti instaurerait la clause nonobstant «mur à mur» pour maintenir l'unilinguisme français sur l'affichage à l'intérieur comme à l'extérieur des commerces.

«Ils apprécient la clarté de notre message; ce que les anglophones détestent par dessus tout, c'est d'avoir été bernés par le PLQ», soutient pour sa part Claude Filion, député péquiste de Taillon et critique de son parti dans le dossier linguistique.

Pour le ministre chargé de l'application de la loi 101, Claude Ryan, la rencontre avec les membres d'Alliance Québec aura à tout le moins permis de rétablir les ponts. «Les blessures se cicatrisent graduellement. On fait de notre mieux», a-t-il soutenu, en se disant confiant que les anglophones «redonneront leur sympathie» au gouvernement libéral avec le temps. □

$70

Contraventions de $70 dans le centre-ville dès le 17 avril

L'interdiction de stationner durant les heures de pointe touchera principalement les artères suivantes:

● boul. René-Lévesque, entre de Lorimier et Atwater;
● boul. de Maisonneuve, entre de Lorimier et Atwater;
● rue Sherbrooke, entre Iberville et Papineau;
● avenue du Parc, entre des Pins et Sherbrooke;
● rue Guy, entre de Maisonneuve et Sherbrooke;
● rue Berri, entre Cherrier et Roy;
● avenue Viger, entre de Lorimier et University;
● rue de Bleury, entre Saint-Antoine et Sherbrooke. □

MALADIES

Les maladies professionnelles de plus en plus nombreuses

acceptés par l'assureur. Étant donné que le taux d'acceptation par l'assureur n'est que de 30 p. cent des demandes présentées par les travailleurs malades, on évalue le nombre de maladies professionnelles déclarées à environ 40 000 au Québec en 1985.

Ces données se rapprochent des évaluations faites par l'Organisation internationale du travail, une agence de l'ONU, qui estime que le nombre de maladies professionnelles se situe entre 10 et 15 p. cent de l'ensemble des accidents de travail survenant dans le monde industrialisé. Les employeurs des pays industrialisés parlent plutôt de 6 à 7 p. cent, note l'OIT.

Certains secteurs d'activité comportent des risques plus élevés: au Québec, le secteur des mines, des carrières et des puits de pétrole a un taux de maladies professionnelles de 8,5 p. cent de l'ensemble des accidents indemnisés. Dans l'enseignement, il s'agit de moins d'un p. cent.

La hausse des maladies professionnelles, surtout celles touchant les muscles et le squelette (maladies musculo-squelettiques dont le mal de dos fait partie), est liée dans certaines industries aux nouvelles méthodes de travail destinées à augmenter la productivité (celle-ci est devenue une priorité face à la montée de la concurrence internationale dans tous les domaines).

Il en va ainsi de la «méthode des temps et des mouvements» (MTM) adoptée entre autres dans l'industrie de l'automobile, et qui consiste à décomposer les gestes du travailleur en fonction du temps qu'il met à les accomplir.

«La méthode MTM n'est pas scientifique, car elle ne tient pas compte des capacités physiologiques et psychologiques des travailleurs», dit le docteur Roch Banville, du Fonds d'aide aux travailleurs accidentés (FATA), un groupe lié au monde syndical.

«La MTM est par contre une excellente méthode pour les robots», ajoute le docteur Banville avec un pointe d'ironie.

Un autre médecin rattaché au FATA, le docteur Théodore Barbarosie, remarque que les gestes répétitifs (utilisés par exemple sur une chaîne de montage d'automobiles) causent à long terme des maladies professionnelles, de la main notamment, parce que l'effort finit pas dépasser les limites de la capacité physiologique.

Les solutions aux problèmes causés par la hausse des cadences sont simples, dit le docteur Barbarosie: il faut augmenter le nombre et le temps des pauses et réduire le temps de travail.

Considérant qu'il faut adapter le travail à l'homme plutôt que l'inverse, le docteur Banville s'en prend volontiers aux employeurs qui encouragent les travailleurs à ne pas déclarer les maladies professionnelles (chez General Motors à Boisbriand, par exemple, le nombre de maladies professionneles déclarées par les employés n'a été que de 17 l'an dernier, contre 107 l'année précédente).

Les employeurs préfèrent que leurs employés déclarent des accidents de travail plutôt que des maladies professionnelles, qui coûtent beaucoup plus cher à indemniser, dit M. Banville.

«Quand une maladie est officiellement reliée à la nature du travail, cela responsabilise directement l'employeur», ajoute le médecin. L'employeur préfère avoir officiellement affaire à un accident de travail, continue-t-il, parce qu'il peut ainsi «facilement l'imputer à la négligence du travailleur».

M. Banville note que les pays scandinaves reconnaissent davantage la réalité des maladies professionnelles. Ainsi, ces maladies sont reconnues comme telles dans un cas sur dix accidents de travail en Finlande. En France, seulement 5 018 maladies professionnelles ont été indemnisées en 1984, sur un total d'un million d'accidents de travail! □

La femme dépecée: la police fouille les chalets

Presse Canadienne
CHICOUTIMI

■ Les policiers de Chicoutimi ont multiplié les opérations, hier, et ils ont effectué des fouilles dans des chalets de Saint-Fulgence afin de recueillir des indices pouvant leur permettre de retrouver la tête et les bras d'une femme dont on a retrouvé le tronc et les jambes, samedi et lundi, dans deux endroits différents de Chicoutimi.

Les chalets visités par les policiers sont situés au pied des monts Valin et à moins d'une dizaine de kilomètres de la résidence où habitait Virginie Pelletier, une jeune fille de Saint-Fulgence portée disparue depuis le 24 mars dernier.

Les policiers ont été guidés dans leurs fouilles par certains indices retrouvés dans les sacs contenant, d'une part, le tronc et, d'autre part, les jambes de la femme de moins de 30 ans.

La première découverte a eu lieu samedi midi, en bordure de la rue Jacques-Cartier, près du pavillon Sagami de l'Université du Québec à Chicoutimi; c'est un promeneur qui a été attiré par la présence insolite du sac à ordures qui renfermait le tronc d'une femme.

La seconde découverte est survenue mardi après-midi, derrière le centre commercial Place du Royaume. Ce sont des employés d'entretien de ce centre commercial qui ont découvert, près d'un conteneur à déchets, un autre sac insolite; à l'intérieur, il y avait les jambes de la femme.

Lors de fouilles plus minutieuses, les policiers ont mis la main sur une pièce de tissu et c'est à partir de ce mince indice qu'ils ont imaginé que le crime a pu être commis dans un chalet.

De plus, ils ont retrouvé des vêtements jetés dans un autre conteneur; ils ont toutefois évité, hier, de confirmer ou d'infirmer si ces vêtements pouvaient appartenir à la jeune Virginie Pelletier. Pas plus qu'ils n'ont confirmé que le cadavre, dont il manque encore la tête et les bras, est celui de la jeune Virginie Pelletier, de Saint-Fulgence, une localité située sur la rive nord du Saguenay, à une vingtaine de kilomètres de Chicoutimi.

Les policiers ont examiné, hier, plusieurs sacs à ordures laissés en bordure des rues de Chicoutimi; ces recherches n'ont donné aucun résultat.

Selon plusieurs sources, la jeune disparue de Saint-Fulgence aurait été victime d'un maniaque qui l'aurait attirée en lui promettant un salaire de $500 par semaine pour un travail de serveuse.

La disparition de la jeune fille remonte à l'après-midi du Vendredi saint lorsque celle-ci, conduite par son père, s'est rendue dans un restaurant de Chicoutimi afin d'y poser sa candidature et, par la même occasion, rencontrer la personne qui lui offrait un emploi à $500 par semaine.

Le même jour, Virgine a ensuite été revue, par des copines de classe, au bar Le California, au centre-ville de Chicoutimi. Il était près de minuit. Depuis, on est sans nouvelles d'elle.

Aucun des membres de la famille Pelletier n'est en mesure de dire avec qui Virgine avait rendez-vous et de quelle façon elle a pu prendre contact avec l'individu qui lui offrait un emploi. A l'école secondaire Charles-Gravel fréquentée par Virginie, ses petites amies ont signalé que l'information courait à l'effet que «quelqu'un» offrait un salaire mirobolant aux jeunes filles qui voulaient travailler comme serveuses.

«Il est fort difficile de mener cette enquête puisque nous n'avons même pas tous les morceaux du cadavre et que l'identité n'est pas connue avec certitude,» a déclaré, hier, le capitaine Gaston Larouche, responsable des relations publiques au sein du service de la protection publique de Chicoutimi. «Nos six enquêteurs affectés à cette affaire procèdent à des interrogatoires et ils éliminent des possibilités, mais, présentement, il n'y a pas de dénouement concret et nous ne détenons pas de suspect.

Le résultat préliminaire de ces analyses doit être connu aujourd'hui.

M. Roger D. Landry est élu au conseil de la Presse Canadienne

■ Neuf nouveaux membres ont été élus hier au conseil administratif de la Presse Canadienne, dont M. Roger D. Landry, président et éditeur de *La Presse*.

M. Landry se joint aux autres membres du conseil déjà élus ou désignés pour représenter leur région au sein de l'agence de presse nationale, dont M. Gilbert Lacasse, du quotidien *Le Droit*, à Ottawa, et M. Louis Audet, du groupe Cogeco Inc., à Trois-Rivières.

M. David Jolley, éditeur du *Toronto Star*, succède à M. J. P. O'Callaghan au poste de président du conseil. Le mandat de M. O'Callaghan, qui a récemment renoncé à son poste d'éditeur du *Calgary Herald* afin d'occuper celui de conférencier sur le journalisme pour Southam News, prenait fin hier.

Le président de la Presse Canadienne, M. Keith Kincaid, a pour sa part déclaré aux délégués que l'agence de presse — qui fournit de l'information et des photographies aux quotidiens ainsi qu'aux stations de radio et de télévision, par le biais de sa filiale NTR (Broadcast News) — continuait d'accroître ses systèmes techniques et de reportage.

Outre ses actuels bureaux à travers le Canada, à New York, Washington et Londres, la Presse Canadienne sera présente à Moscou et assignera un journaliste francophone à Washington le mois prochain, a fait savoir M. Kincaid.

La PC compte également sur des collaborateurs à Tokyo, Hong Kong, Paris et Rome, en Australie, en Afrique du Sud, en Grèce et en Israël et est à la recherche de journalistes de haut calibre en Amérique du Sud et en Amérique centrale, a-t-il ajouté.

Où donner son sang

■ Aujourd'hui, la Croix-Rouge tient des cliniques aux endroits suivants:

● à Montréal: Centre permanent de la Croix-Rouge, 3131 est, rue Sherbrooke, de 9 h à 18 h;
● à Montréal: Patro Le Prévost, salle polyvalente, 7355, rue Christophe-Colomb, de 14 h 30 à 20 h 30;
● à Saint-Lambert: cégep Champlain, Saint-Lambert, Band Ring, 900, Riverside Drive, de 10 h à 16 h 30;
● à Maniwaki: Galeries de Maniwaki, 100 sud, rue Principale, de 14 h à 20 h.

La Quotidienne
Tirage d'hier
a trois chiffres 381
a quatre chiffres 1612

14-3-01
Le mercredi 5 avril 1989

LA MÉTÉO

Québec

	Min.	Max.	Aujourd'hui
Abitibi	−5	5	Av., ou neige
Outaouais	3	12	Eclaircies
Laurentides	0	9	Nuageux
Cantons de l'Est	3	12	Nuageux
Mauricie	1	6	Nuageux
Québec	3	8	Nuageux
Lac-Saint-Jean	1	6	Nuageux
Rimouski	3	8	Nuageux
Gaspésie	3	8	Nuageux
Baie-Comeau	2	4	Eclaircies
Sept-Iles	2	4	Eclaircies

Canada

	Min.	Max.	Aujourd'hui
Victoria	7	10	
Edmonton	−3	7	
Regina	−3	8	
Winnipeg	−5	5	
Toronto	4	8	
Fredericton	0	10	
Halifax	1	8	
Charlottetown	0	7	
Saint-Jean	−4	2	

États-Unis

	Min.	Max.		Min.	Max.
Boston	5	11	N.-Orléans	22	27
Buffalo	3	8	Pittsburgh	12	18
Chicago	6	11	S. Francisco	9	17
Miami	22	29	Washington	14	22
New York	6	13	Dallas	17	35

les capitales

	Min.	Max.		Min.	Max.
Amsterdam	4	11	Madrid	5	7
Athènes	9	22	Moscou	−2	2
Acapulco	18	30	Mexico	10	28
Berlin	1	6	Oslo	−2	5
Bruxelles	−2	6	Paris	1	10
Buenos Aires	14	26	Rome	8	19
Copenhague	−2	2	Séoul	4	16
Genève	8	17	Stockholm	2	3
Hong Kong	23	25	Tokyo	1	18
Le Caire	14	28	Trinidad	22	29
Lisbonne	7	11	Vienne	5	15
Londres	3	7			

La Presse

PHOTO PAUL-HENRI TALBOT, *La Presse*

Pour la première fois de sa vie, Graham McKeen a serré sa fille Karen dans ses bras. Un moment d'émotion intense pour le père — 59 ans — comme pour sa fille de 27 ans.

Des retrouvailles comme on n'en voit qu'au cinéma

Ex-bohème de grand cru, Graham McKeen se découvre père à 59 ans

JEAN-PAUL SOULIÉ

■ Karin a enfin rencontré son père, Graham McKeen. Ils se sont serrés, collés, embrassés, à pleins bras, toutes larmes dehors. Au départ de Vancouver où elle est née et où elle habite, Karin voulait que ça se passe dans l'intimité ce premier contact avec un père qui ignorait son existence il y a seulement quelques semaines.

Intime? Presque. À part trois caméras de télé, quelques journalistes et un ou deux photographes qui attendaient l'événement dans la salle des arrivées de Dorval...

Le moins qu'on puisse dire, c'est que ça faisait plaisir à Graham McKeen, le vieux pianiste célibataire, ancien alcoolique, sans autre attache que de vieux copains et des souvenirs, de se découvrir une fille. Depuis qu'il sait, son coeur déborde. «Ma fille! Tu te rends compte! Moi, j'ai une fille!»

Après avoir baigné dans les vapeurs éthyliques, il se soigne. Depuis six ans. Et après toutes ces années d'abstinence complète, se découvrir papa d'une belle grande fille de 27 ans dont il ignorait totalement l'existence, c'est le bonheur. Une autre vie qui commence.

La bohème

Il en aura fallu du temps pour que Karin et Graham se rencontrent. Tout a commencé en 1961. Graham McKeen rentre de New York où il a joué du piano dans des boîtes de jazz, accompagnant Allen Ginsberg et d'autres poètes, prenant quelques verres avec son copain Jack Kerouac, celui qui l'a introduit dans les boîtes d'artistes de l'époque. Dans le paysage, il y aura aussi Norman Mailer, qui demeure un ami fidèle.

À Montréal, Graham passe son temps dans quelques boîtes de musiciens et sur la rue Stanley, dans les restaurants cosmopolites. C'est dans un de ces établissements, au Pam Pam ou à La Place, ou peut-être au Riviéra ou au Carmen, que Graham rencontre Loraine, une jeune Anglaise de Bristol. Il ne peut pas beaucoup s'en souvenir, il est rarement à jeun. Mais il se rappelle qu'elle était belle. Elle gagnait bien sa vie.

Un jour, gravement brûlé dans le gosier par une patate bouillante avalée tout rond au cours d'une cuite sévère, Graham se retrouve à l'hôpital Victoria, à moitié mort. Loraine lui apprend qu'elle est enceinte et qu'elle part pour Vancouver. Il ne l'entendra même pas, plongé qu'il est dans un coma éthylique. À Vancouver, Loraine aura une fille, qui sera adoptée par la famille Brownlow.

Karen Brownlow ne savait rien de tout ça quand elle a entrepris de chercher ses véritables parents. Elle a commencé par retrouver sa mère, Loraine, rentrée en Angleterre, mariée, mère d'une autre fille, et qui vit maintenant à l'Ile de White. Karen ira rencontrer sa véritable mère et sa demi-soeur, et vivra avec elles une année, avant de retourner à Vancouver.

C'est par sa mère — qui ne se souvient qu'à peine du nom de Graham qu'elle appelle *McKinnon* — que Karen retrouvera la trace de son père. Loraine pensait que Graham était mort, terrassé par l'alcool. Et un soir, sur sa télé, dans un vieux documentaire sur Léonard Cohen, elle revoit Graham déguisé en barman. «C'est ton père!» Et Karen remontera la filière commerciale de la télé et du film pour retrouver Graham, et son numéro de téléphone à Montréal, dans le quartier Notre-Dame-de-Grâce.

Pour Graham, c'est du délire. Sa vie quotidienne est simple. Il boit du thé et joue du piano. Il fait aussi du cinéma. Dans un film tourné en ce moment, *La misère des riches*, il est figurant. Pendant que Gilles Pelletier enterre quelqu'un dans une église de l'est de Montréal en compagnie d'un tas d'acteurs costumés en bourgeois endeuillés, Graham McKeen est le journaliste de service.

Aujourd'hui, père d'une fille extraordinaire, il nage dans le bonheur. «Tu peux pas savoir, mon vieux! Le piano, il n'a même plus assez de notes pour tout ce que j'ai à jouer!» Quand Peter Desbarats, un ancien journaliste montréalais devenu universitaire, apprend sa récente paternité, il envoie une longue lettre étonnée à Graham. Et les profs de McGill qui l'invitent de temps à autre pour une conférence sur Kerouac décident de l'aider. Enfin, un peu. Et il y aura des caméras et des micros à l'arrivée de Karen.

Graham McKeen, le pianiste qui se faisait appeler Graham Cournoyer quand il jouait dans les clubs à Montréal et à New-York, par la grâce de sa paternité tardivement connue, est devenu pour beaucoup de gens une vedette. Son grand regret, c'est que son père et un vieil ami journaliste, Jean De Guise, ne soient pas là pour voir «sa» Karen.

Graham lui-même n'a pas changé. Ou plutôt si... Hier matin, il s'inquiétait des détails de l'arrivée de Karen. «J'ai vérifié. Le temps est clair de Vancouver à la frontière du Québec. L'avion ne sera pas en retard!» Des inquiétudes de père, ça vous prend à n'importe quel âge.

Personne ne peut expliquer le geste désespéré de Réjean Nadeau

DANIELLE BONNEAU
AMOS

■ La petite ville d'Amos, située à 70 km au nord-ouest de Val D'Or, était encore sous le choc, hier, de la terrible tragédie qui a décimé une famille entière, tôt lundi matin. Personne ne pouvait encore s'expliquer ce qui a pu pousser Réjean Nadeau, un homme d'affaires respecté de tous, à tuer sa femme et ses trois enfants, et à s'enlever la vie.

Une seule chose ne fait pas de doute dans l'esprit des proches de la famille: l'incendie qui a totalement ravagé dimanche son commerce, Inter-Mode et l'immeuble qui l'abritait, acheté par M. Nadeau il y a environ un an, a été déterminant.

Les dommages ont été évalués à plus d'un million de dollars. Mais contrairement à la rumeur qui circulait hier, M. Nadeau était «certainement» assuré, a affirmé l'expert en sinistres dépêché sur les lieux. La cause exacte du sinistre n'a pas encore été déterminée.

Sentant que son frère avait besoin d'être réconforté, Michel Nadeau n'a quitté Réjean que vers minuit, dimanche soir, pour retourner chez lui, à Malartic.

C'est lui qui a fait la macabre découverte.

Alerté par un ami de Réjean qui s'inquiétait, ses appels demeurant sans réponse, Michel Nadeau s'est empressé de retourner chez son frère, lundi après-midi.

Voyant que les rideaux étaient fermés et que les deux voitures de la famille se trouvaient toujours devant la demeure, située au 742, avenue des Cèdres, M. Nadeau a emprunté un tournevis à la voisine et a pénétré à l'intérieur.

Les corps de Monique Lavoie-Nadeau et de son fils de 9 ans, Alexandre, gisaient sur le lit, dans la chambre à coucher des parents. Le petit dernier, Pierre-Luc, âgé de 8 ans, se trouvait dans sa chambre, son père à ses côtés. L'aînée, Sophie, qui avait 15 ans, a été retrouvée dans sa chambre, au sous-sol.

Sophie Nadeau, 15 ans.

Cette dernière est la seule qui semble avoir eu connaissance du drame. Lorsqu'elle a été retrouvée, sa tête se trouvait au pied du lit, a expliqué le detective Robert Lafrenière, chargé de l'enquête. Elle aurait donc pu essayer de se lever, a-t-il ajouté.

Mme Lavoie-Nadeau et ses trois enfants ont été atteints au thorax. M. Nadeau, qui s'est servi d'une vieille carabine .303, a quant à lui pointé son arme sous son menton avant de faire feu.

«Ça fait 17 ans que je suis ici et j'ai vu beaucoup de suicides, a-t-il confié hier. Mais voir des enfants assassinés, on ne s'y habitue jamais. C'est la pire tragédie survenue à Amos.»

Le détective, qui n'avait pas fermé l'oeil de la nuit, connaissait Réjean Nadeau depuis une quinzaine d'années. Son fils de 10 ans jouait dans la même équipe de hockey qu'Alexandre et Pierre-Luc.

«Je les ai vus tout l'hiver, j'ai lacé leurs patins. J'ai essayé d'expliquer ce qui s'est passé à mon fils, mais ce n'est pas facile.»

Alexandre et Pierre-Luc étaient respectivement en troisième et en première année, à l'école Sacré-Coeur. Ils jouaient au hockey et faisaient du karaté. Sophie, qui était en secondaire IV, à la polyvalente la Mosaïque, à Amos, faisait partie de l'équipe de gymnastique de son école. Leur mère, qui faisait de la suppléance dans les différentes écoles de la commission scolaire régionale Harricana en tant que secrétaire de direction, était quant à elle une adepte du ski.

Tout semblait normal

De l'extérieur, la demeure familiale, de type bungalow, semblait encore habitée, hier. Un sac vert, des boites vides, un vieux parc pour enfants et des pelles étaient posés contre un mur, près de la porte. Les deux voitures du couple étaient encore garées à proximité.

Une voisine, qui habite à côté des Nadeau depuis environ 13 ans, avait les yeux rougis et ne comprenait toujours pas ce qui s'est passé.

«Rien ne laissait prévoir qu'une chose pareille pouvait arriver, a-t-elle dit. Il était très près de ses enfants. Tout ce que je sais, c'est qu'il n'a jamais accepté la mort de son fils de cinq ans, frappé par un camion juste en face de chez lui, il y a 13 ans.»

Le fils de la voisine, âgé d'une vingtaine d'années, a toutefois ajouté que Sophie, amie avec son frère plus jeune, lui avait confié que sa mère prévoyait quitter son père sous peu et emmener les enfants avec elle.

Hypothèse confirmée par un autre voisin, M. Daniel Marquis, chez qui Sophie allait souvent garder.

«Ma femme a travaillé pendant un certain temps à la boutique Inter-Mode de M. Nadeau, a-t-il souligné hier. Il lui avait dit, avant les Fêtes, qu'il se séparerait probablement de sa femme au début de la nouvelle année.»

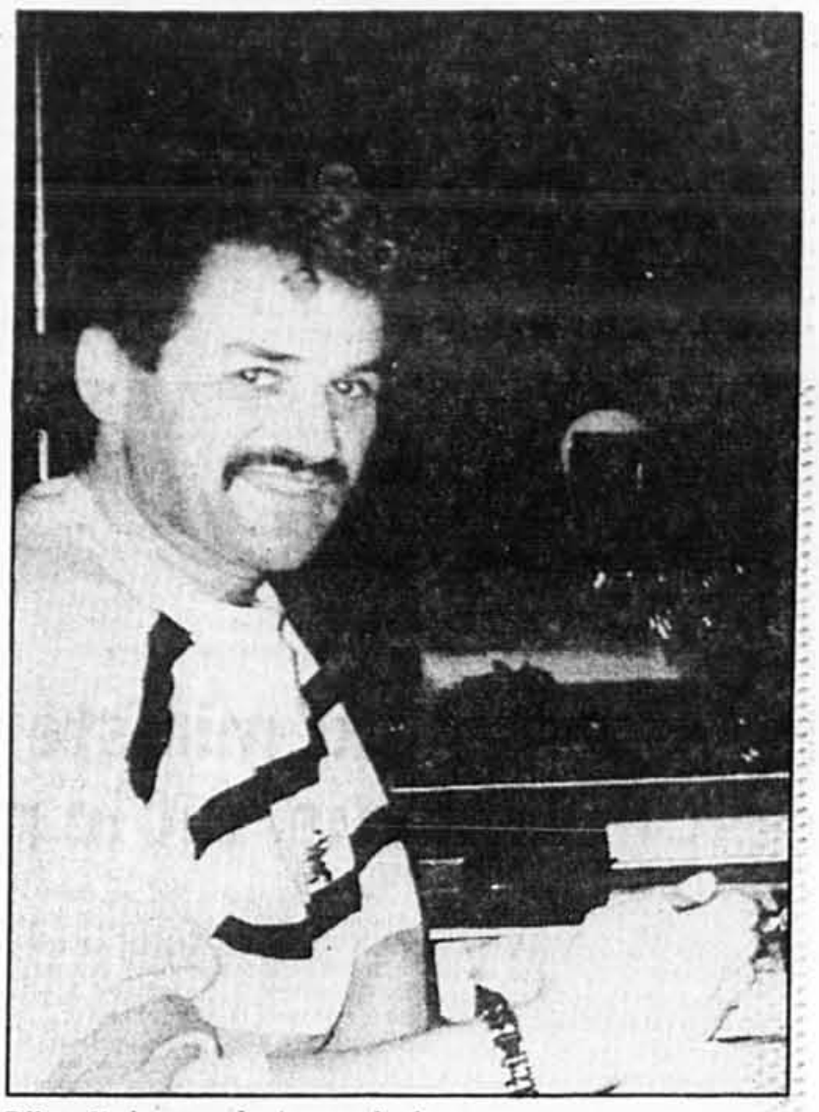

Réjean Nadeau, en des temps plus heureux.

M. Rémi Blais, propriétaire des Maisons funéraires Blais et grand ami de Réjean Nadeau (il skiait avec lui presque toutes les fins de semaine et il est allé avec lui en Autriche, en janvier), n'a jamais eu vent d'une éventuelle séparation. Mais ce n'était pas le grand amour, a-t-il simplement dit. C'est lui qui fait tous les arrangements funèbres.

Une autopsie a été pratiquée sur les cinq corps, hier, à l'Institut médico-légal de Montréal. À la demande des familles Nadeau et Lavoie, les corps ne seront pas exposés. Ils seront incinérés demain. Les funérailles auront lieu vendredi, à 14 h, à la cathédrale Sainte-Thérèse d'Amos.

PHOTO ROBERT NADON, *La Presse*

C'est dans cette maison que le drame s'est produit.

Alain Saint-Germain nommé directeur du service de police de la CUM

Le ministre de la Justice doit annoncer la nomination officiellement aujourd'hui

FLORIAN BERNARD

■ Québec annoncera aujourd'hui la nomination de M. Alain Saint-Germain à la direction du service de police de la Communauté urbaine de Montréal. C'est le ministre de la Justice, M. Gil Rémillard, qui mettra fin au suspense, dès l'issue du conseil des ministres, en annonçant la nomination de M. Saint-Germain pour un mandat de cinq ans.

M. Saint-Germain remplacera le directeur démissionnaire, M. Roland Bourget, qui vient d'être nommé directeur du service de police de Sainte-Foy, en banlieue de Québec.

La nomination de M. Saint-Germain respecte le choix formulé, il y a quelques jours, par le comité exécutif de la Communauté urbaine de Montréal, à la suite de la recommandation du Conseil de sécurité publique présidé par M. Guy Descary. Trois candidats avaient été retenus par le comité de sélection, soit MM. Alain Saint-Germain, Jacques Duchesneau et Lorrain Audy.

PHOTOTHÈQUE *La Presse*

Alain Saint-Germain

Le choix des élus s'est porté sur M. Saint-Germain parce qu'il est celui qui, parmi les trois candidats, possède le plus d'expérience au niveau de la direction générale du service, notamment en sa qualité de directeur des opérations. Ses initiatives au plan communautaire et ses relations avec les différents groupes et organismes ont favorablement impressionné le comité de sélection. Depuis février dernier, M. Saint-Germain dirigeait le service en qualité de directeur intérimaire.

Les deux autres candidats, également dans la quarantaine, possèdent une vaste expérience policière. M. Lorrain Audy est le directeur du soutien opérationnel, tandis que M. Jacques Duchesneau dirige l'escouade du crime organisé.

Bien qu'il soit relativement jeune — 44 ans — M. Saint-Germain est au service de police de la CUM depuis 25 ans. Il touchera un salaire annuel de $113000.

Un produit de la banlieue...

M. Alain Saint-Germain a vécu toute son enfance et une bonne partie de sa vie à Repentigny, en banlieue est de Montréal. Il y est arrivé à l'âge de 10 ans, avec ses parents, en 1955, alors que cette ville ne comptait que 6000 habitants. La population de Repentigny dépasse maintenant 45000 habitants.

C'est à Repentigny que M. Saint-Germain a obtenu son premier poste «policier» puisqu'il a été répartiteur des appels au poste de police, sous la direction du chef Maurice Houle. Il est ensuite entré au service de police de Montréal.

Son frère, Guy, également policier à Repentigny, est mort en devoir, lors d'un incendie en juillet 1967. Des funérailles civiques avaient eu lieu.

M. Saint-Germain sera l'invité d'honneur, l'automne prochain, à l'inauguration du nouvel hôtel de ville de Repentigny. Le maire, M. Jacques Dupuis, lui remettra alors une copie de son contrat d'engagement comme répartiteur des appels au service de police.

M. Saint-Germain est issu d'une famille de six enfants, dont cinq garçons. Il demeure actuellement dans l'est de l'île de Montréal.

Venez rencontrer
BRIAN ORSER
champion olympique de patinage artistique
DEMAIN DE 17 H À 19 H
AU MAGASIN BIRKS DU SQUARE PHILLIPS
(métro McGill, face à La Baie)
BIRKS
Commanditaire officiel du Super Événement Jeep

Le programme d'aide à la mise de fonds aide 3 619 familles à devenir propriétaires

MARIANE FAVREAU

■Le programme québécois d'aide à la mise de fonds pour l'achat d'une propriété a permis jusqu'ici à 3 619 familles de devenir propriétaires, tandis que 79 autres ont été acceptées hier. Ce que le ministre Pierre Paradis, responsable de l'Habitation, estime être un vrai succès.

En vertu de ce programme d'aide à la mise de fonds, le gouvernement garantit pendant sept ans, lors de l'achat d'une première résidence, un prêt sans intérêt équivalant à 10 p. cent du prix d'achat, ou $7 000 au maximum.

Cependant, environ 200 familles sont aux prises avec un prêteur hypothécaire qui refuse d'adhérer au programme. Pour éviter qu'elles ne perdent l'avantage d'un prêt sans intérêt du gouvernement, deux institutions se portent à leur rescousse.

Selon des statistiques du ministère au 28 mars dernier, 5 273 familles ont fait une demande d'aide à l'achat d'une première propriété depuis la mise en vigueur du programme, en août dernier: 3 619 ont reçu leur certificat de prêt tandis que 372 ont été jugées inadmissibles, ne répondant pas aux critères.

Il reste encore 396 dossiers incomplets pour lesquels on attend des informations supplémentaires tandis que 780 autres sont à l'étude.

Un problème a toutefois surgi pour des familles admises à ce prêt: leur prêteur hypothécaire n'a pas adhéré au programme gouvernemental, et ne peut donc leur souscrire le prêt sans intérêt garanti par le gouvernement.

Or hier, la Banque de Nouvelle-Écosse endossait le protocole, débloquant ainsi 79 dossiers déjà admis au programme. Ce qui portera à 3 698 le nombre de nouvelles familles propriétaires.

Il n'y a désormais qu'une seule banque à charte qui boude le programme, la banque Toronto-Dominion, prêteur hypothécaire dans 69 dossiers qui restent bloqués par ce refus au ministère.

De plus, 16 autres institutions financières comme la Sun Life, la Great West Life, le Trust Financial, les Coopérants, la Fiducie Household, Avco, etc., refusent elles aussi d'adhérer au programme. Leur refus porte à plus de 200 le nombre de familles ne pouvant profiter des largesses gouvernementales.

Toutefois, des Caisses populaires et le Montréal Trust se sont portés volontaires comme double prêteur pour débloquer ces dossiers, déclarait hier la porte-parole du ministre Paradis, Mme Sylvie Marier. « Mais cette garantie n'est que temporaire et vise à ne pas pénaliser les familles.

« Le ministre a l'intention de rendre publique la liste des institutions qui participent au programme d'aide à la mise de fonds afin d'éviter de telles impasses à l'avenir. »

Prix moyen: $63 342

Le prix moyen des maisons et condos achetés grâce au programme s'établit à $63 342, même si le prix maximum permis a finalement été porté à $95 000, pour tenir compte du coût plus élevé de l'habitation à Montréal.

Il est impossible d'obtenir la répartition de ces nouveaux propriétaires selon les régions, la compilation n'ayant pas encore été faite à la Société d'habitation du Québec qui coordonne le programme. On ne sait donc pas si les Montréalais ont pu en profiter autant que les résidents d'autres régions.

Le montant moyen de l'hypothèque de ces nouveaux proprios s'établit à $53 880 et représente 85 p. cent du prix d'achat. Il en coûtera $20,2 millions au gouvernement pour financer ces emprunts pendant sept ans, indique-t-on au ministère.

Pour s'y qualifier, une famille doit répondre à trois critères: avoir au moins deux enfants de moins de 18 ans, n'avoir jamais possédé son logis principal, et acheter une propriété de moins de $95 000, neuve ou non.

En matière d'habitation, Montréal devrait protéger les plus faibles

MARIANE FAVREAU

■La ville de Montréal s'est fait dire hier de protéger davantage les plus faibles dans sa politique d'habitation : les gens âgés, les familles démunies, les cas sociaux.

Et d'y aller mollo avec la levée partielle du moratoire qu'elle propose sur la conversion de logements en condominiums. Des groupes de personnes âgées insistent sur l'effet dévastateur que pourrait avoir cette conversion sur leur santé mentale et émotive. Ils craignent le harcèlement devant leur refus d'acheter leur logement quand leurs voisins le voudraient.

Ces propos ont été tenus aux premières audiences de la commission de l'aménagement sur le projet « Habiter Montréal » qui doit entendre quelque 95 personnes et groupes ces jours-ci.

De son côté, le Centre des services sociaux du Montréal métropolitain, dans un mémoire étoffé, fait plusieurs dizaines de recommandations pour améliorer le projet de politique municipale d'habitation.

Il préconise de donner la priorité au logement social et de limiter l'aide à l'accession à la propriété. Le centre souhaite que cette aide s'applique de préférence aux revenus modestes, soit de moins de $40 000.

Les logements familiaux à prix abordables sont une autre de ses priorités. Le CSSMM souhaite des mesures plus précises pour satisfaire les besoins des ménages et contrer l'exode vers la banlieue.

La vocation du ministère de l'Environnement doit être revue, dit le ministre Paradis

AGNÈS GRUDA

■La vocation du ministère de l'Environnement doit être revue et corrigée, soutient le ministre des Affaires municipales, M. Pierre Paradis.

Au cours d'une longue entrevue accordée à *La Presse*, M. Paradis a dénoncé l'éparpillement actuel des responsabilités gouvernementales dans le domaine de la protection de l'environnement.

Cette question reviendra vraisemblablement à l'ordre du jour lors du congrès de l'Union des municipalités du Québec, qui s'ouvre demain à Montréal et qui consacre l'un de ses ateliers aux questions écologiques. La ministre de l'Environnement, Mme Lise Bacon, doit d'ailleurs y participer à titre de conférencière.

Pour illustrer les problèmes actuels, M. Paradis a donné l'exemple suivant: « Le ministère des Affaires municipales administre un programme d'approvisionnement en eau pour les petites municipalités, appelé AIDA. Pendant ce temps, le ministère de l'Environnement est responsable des égouts et des aqueducs. »

« Comment voulez-vous fonctionner quand un ministère s'occupe de l'eau potable et un autre des égouts? »

Pour corriger la situation, estime M. Paradis, l'appareil gouvernemental devra procéder à une redistribution des responsabilités. Ces déclarations concordent avec certaines rumeurs selon lesquelles le ministère de l'Environnement s'apprête à refiler aux ministères des Affaires municipales et des Transports la gestion de certains dossiers relevant de leurs secteurs respectifs.

Situation intenable

En attendant, la situation actuelle engendre des problèmes de fond et tend à opposer le ministère de l'Environnement et le monde municipal, a déploré M. Paradis.

C'est ainsi que les villes n'ont pas un mot à dire dans l'approbation des plans et devis des usines d'épuration dont la construction est financée à 90 p. cent par Québec. Pourtant, a ajouté le ministre, « c'est la municipalité qui est responsable si quelque chose fait défaut lors de la mise en opération de l'usine. »

centre des arts visuels

PROGRAMME PRINTEMPS 1989

Cours réguliers de 8 semaines et ateliers débutant le 1er mai.
Cours de 6 semaines pour les 4-17 ans débutant le 1er mai.

TEXTILES: Peinture sur soie, tricot main, shibori, courtepointe, impression sur tissu (sérigraphie), tissage basse lisse.

CÉRAMIQUE: Initiation à l'argile, tournage, raku I et II, bijoux céramique, décorations (majolique et autres).

BEAUX-ARTS: Dessin, dessin avec modèle vivant, pastel, aquarelle, dynamique des couleurs I et II, portrait, peinture à l'huile, choix de médium en peinture, calligraphie, joaillerie, design graphique, l'art et l'ordinateur.

SEMAINES INTENSIVES ET ATELIERS: Courtepointe avancée, vannerie, cyanotype (blueprint), feutrage, dentelle russe, vannerie contemporaine, dorure sur panneau, perspective, anatomie, aquarelle et botanique, l'art en plein air, techniques innovatrices en aquarelle, l'art et l'ordinateur, joaillerie-réticulation, atelier avec modèle.

JEUNESSE: Médiums mixtes, le monde de la marionnette, peinture et dessin, céramique, du croquis à la peinture, l'art et l'ordinateur.

488-9558
350, Victoria, Montréal H3Z 2N4 (Métro Vendôme)
Organisme sans but lucratif, subv. en partie par le ministère des Affaires culturelles, permis CP0122 · Loi sur l'enseignement privé, ministère de l'Éducation.

Les berges du Vieux-Port risquent d'être défigurées, disent les urbanistes

JEAN-PIERRE BONHOMME

■La démarche, entreprise depuis dix ans par le gouvernement fédéral, pour aménager le port central de Montréal (le Vieux-Port), n'a pas été faite selon les principes reconnus de l'urbanisme et cela risque de défigurer les berges du centre-ville.

C'est le commentaire que le porte-parole de la Corporation professionnelle des urbanistes du Québec, (son vice-président), M. Jean Paré, a fait hier devant les architectes de la Faculté d'aménagement de l'Université de Montréal.

M. Paré participait, avec des collègues, dont le président de l'Ordre des architectes du Québec, M. Paul-André Tétreault, et des représentants de la Société du Vieux-Port, (l'organisme fédéral mandaté pour promouvoir la zone portuaire), à un débat en règle sur le processus de mise en valeur du grand espace riverain.

Le débat, organisé par les étudiants de la Faculté d'architecture, avait pour objet de répondre aux inquiétudes de la communauté universitaire au sujet de la participation des architectes québécois aux choix d'aménagement qui se présentent aux corps publics.

On sait que la Société du Vieux-Port en a appelé à des architectes étrangers pour obtenir un avis sur la manière de réaliser un plan d'ensemble pour l'aménagement de toute cette zone-clef. Hier le président de l'Ordre des architectes a réitéré sa demande à la Société du Vieux-Port pour que celle-ci organise un concours ouvert à tous les praticiens.

Dans la belle salle Ernest Cormier comble, les professeurs et les étudiants ont pressé de questions les représentants de la Société du Vieux-Port. La plupart des interventions tendaient à réclamer une participation des praticiens québécois à la confection d'un plan d'ensemble.

Le représentant des urbanistes, M. Paré, a expliqué, devant l'auditoire, que la zone portuaire dite du Vieux-Port, est en quelque sorte « le parvis de Montréal » et que la communauté dans son ensemble devrait émettre des avis sur la vocation même de l'entreprise. Or, selon lui, le processus de détermination des fonctions a été « escamoté » et les responsables n'ont pas commencé leurs études par le commencement.

Pas de logique

M. Paré a expliqué à *La Presse* que, selon lui, le gouvernement fédéral n'a pas procédé avec logique et bon sens. Il a plutôt commencé par définir « une option budgétaire »; puis il a déterminé un programme d'activités. C'est après cette démarche seulement qu'il lance un « concours d'idées », chez les architectes internationaux, pour définir des vocations et les volumes correspondants, et pour déterminer un style.

En agissant ainsi, a dit M. Paré, les autorités gouvernementales risquent d'imposer à Montréal des équipements massifs qui pourront défigurer la ville. Il ne faut pas oublier, a-t-il dit, que Montréal « est le fruit de sa relation avec le fleuve et la montagne » et qu'il y a lieu de ne pas effectuer de coupure entre les deux.

Somme toute M. Paré a signalé que l'idée, exprimée par maints urbanistes, selon laquelle il faudrait rétablir certaines berges à leur état d'origine — les grands quais faits de remblayage ne servent plus — est « une option (de fonction) légitime » qu'il serait bon d'examiner franchement. Pour lui le débat sur la vocation des quais reste donc à faire.

Les représentants de la Société du Vieux-Port, pour leur part, MM. Michel Gariépy, président du Comité d'aménagement du Vieux-Port, et Pierre Emond, directeur administratif de la Société fédérale, ont à plusieurs reprises exprimé l'avis que leur récent recours aux architectes étrangers n'avait que la valeur de recommandations et d'incitations et que les architectes québécois seraient également consultés par la suite.

Plusieurs intervenants ont signalé l'absence de la Ville de Montréal à ce débat.

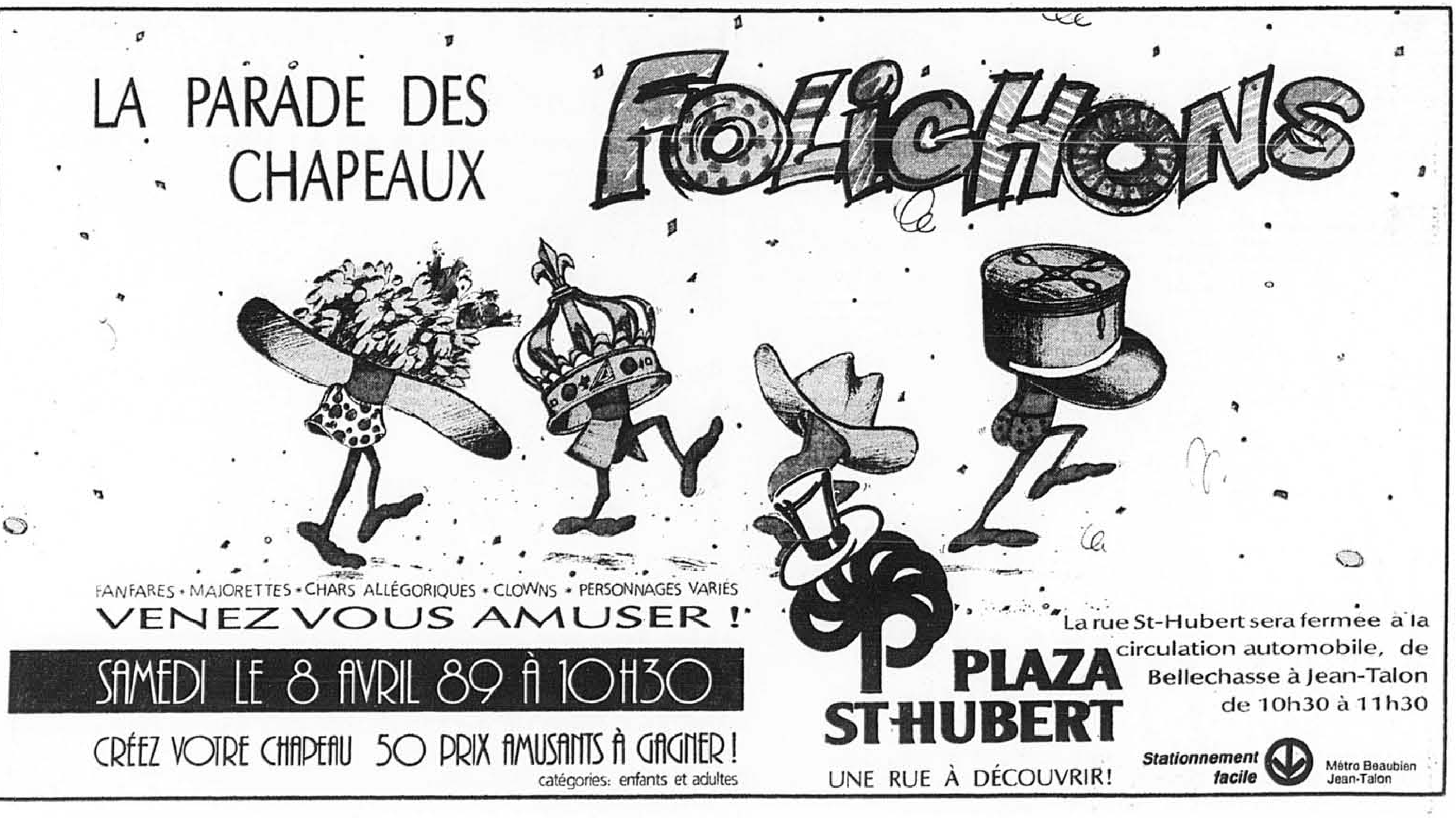

Île de Montréal

Une situation qui inquiète les citoyens de Saint-Laurent

FLORIAN BERNARD

Saint-Laurent traverse une crise qui pourrait avoir des conséquences désastreuses, et peut-être irréparables, sur l'avenir économique et financier de la ville. C'est la constatation faite hier par la Ligue des citoyens concernés de Saint-Laurent face au boycott des assemblées et à la paralysie de l'administration. L'organisme a décidé d'alerter les autorités gouvernementales et d'en exiger l'intervention dans les plus brefs délais. De son côté, le président du parti Action Saint-Laurent, M. Jacques LeBlanc, prie le gouvernement d'anticiper les élections générales pour mettre fin à l'impasse. Selon lui, c'est une bataille entre spéculateurs et agents immobiliers qui se déroule depuis des mois à Saint-Laurent. Il a dit ne pas comprendre qu'après un an d'enquête, la SQ n'ait pas encore tiré les conclusions permettant au gouvernement d'imposer la tutelle.

LE MÉTRO A COÛTÉ PLUS D'UN MILLIARD

■Jusqu'à maintenant, la construction du métro de la Communauté urbaine de Montréal a coûté $1,3 milliard. Cette somme, exprimée en dollars actuels, représente un total de $2,8 milliards. Mais ce n'est pas tout. Pour les dix prochaines années, la CUM compte investir au moins $450 millions dans les projets de prolongement du réseau actuel. En dollars actualisés, la facture du métro dépassera $3 milliards. Les dépenses projetées contribueront directement à créer 15000 nouveaux emplois et indirectement 35000 emplois. Les experts démontrent que chaque tranche de $100 millions investis dans le transport en commun crée directement environ 3400 emplois et indirectement 8000. Par ailleurs, le renouvellement du parc d'autobus, la restauration des équipements et l'amélioration du service — une facture globale de $625 millions — créeront, selon les multiplicateurs éprouvés, environ 19000 emplois directement et 46000 emplois indirectement.

CRIMINALITÉ ET COMMUNAUTÉS NOIRES

■À la suite d'une recommandation du directeur de la police de la CUM, le policier John Dalzell a été envoyé à Dania, en Floride, comme délégué à une conférence nationale sur la prévention du crime au sein des communautés noires. M. Dalzell est le directeur des relations communautaires de la police de la CUM. Il rédigera un rapport et ses conclusions sur ce colloque.

BLÂME À L'ENDROIT DU MAIRE D'ANJOU

■Alors qu'il s'était engagé à favoriser les citoyens et les commerçants d'Anjou dans l'attribution des contrats et des emplois, le maire Richard Quirion a engagé un adjoint administratif qui ne demeure pas dans la ville. Dans une lettre de blâme adressée au conseil, l'avocat Tony De Michele reproche également au nouveau maire d'avoir procédé à cette embauche sans concours ni consultation. De plus, mentionne la lettre, M. Quirion s'était engagé, au cours de la dernière campagne électorale, à ne pas remplacer le chef de cabinet puisque la secrétaire immédiate du maire pouvait fort bien effectuer le travail elle-même. « Dès la première assemblée qu'il a présidée comme maire, M. Quirion a trahi son engagement électoral », de soutenir Me De Michele.

COMITÉ DE JUMELAGE À SAINT-LÉONARD

■Le conseil municipal de Saint-Léonard a créé un comité permanent d'étude des propositions de jumelage faites à la ville. Saint-Léonard est déjà jumelée à Monastir, en Tunisie, ainsi qu'à Agrigento, en Italie, mais aucune politique n'a jamais été arrêtée pour donner suite aux nombreuses autres propositions de jumelages formulées chaque année. Le comité est formé des conseillers Maurice Benoit, Giuseppe Fargnoli, Jean-Jacques Goyette, Robert Zambito et du directeur général de la Ville, M. Pierre Santamaria.

MOINS D'ENCADREMENT POLICIER

■Le taux d'encadrement policier par millier d'habitants dans la Communauté urbaine de Montréal se situe à 2,58 comparativement à 2,60 l'année dernière. Cette donnée, extraite du rapport annuel de la CUM, est calculée sur une population de 1752482 habitants et sur l'effectif autorisé de 4518 policiers. Le coût per capita de la police, d'autre part, n'a varié que légèrement, passant de $166,20 à $166,73 au cours des derniers douze mois. Le rapport signale que les appels des citoyens ont augmenté de neuf p.cent, passant de 814699 à 889140. Les appels transmis aux patrouilleurs ont augmenté de 11 p.cent, passant de 693395 à 773091.

Les assureurs pointés du doigt par l'ACQ avaient bien des précisions à apporter

PAUL DURIVAGE

■Manifestement peu flattés, les assureurs cités pour leur faible solvabilité apparente par l'Association des consommateurs du Québec (ACQ), sans contester le fonds, ne manquaient pas de précisions à apporter sur le sujet lorsque rejoints par *La Presse*, hier.

Dans son *Guide canadien des assurances automobile et habitation/Édition 89* lancé hier, l'ACQ identifie dix assureurs relativement peu solvables suivant des tests reconnus dans l'industrie et utilisés partout dans le monde. Elle recommande d'y regarder de plus près avant de faire affaire avec eux.

Il s'agit de: L'Indemnité; La Laurentienne, compagnie d'assurance de dommages; La Fédération, compagnie d'assurance du Canada; Eaton Insurance Co. Scottish & York Insurance; La Métropolitaine Générale; Les Coopérants, compagnie d'assurances générales; Phoenix Assurance of Canada; et la compagnie d'assurance du Home Canadien.

Au Groupe La Laurentienne, l'une des grandes institutions financières du Québec, on se montrait fort incommodé par la performance affichée par la filiale «Laurentian Casualty». (On préfère maintenant utiliser le nom anglais afin d'éviter la confusion avec les autres sociétés du groupe. L'ACQ va d'ailleurs dans le même sens).

«Il s'agit d'une petite entreprise de Toronto acquise récemment et qu'on est en train de remonter. Elle fait d'ailleurs principalement affaire en Ontario», précise encore le porte-parole Jacques Filteau pour rassurer les consommateurs québécois qui auraient pu confondre la filiale avec le groupe.

Fait à noter, la Laurentienne Générale, qui, elle, fait principalement affaire au Québec, reçoit quatre étoiles sur l'échelle de l'ACQ qui en comprend cinq. La Laurentienne, compagnie d'assurance de dommages, n'en aura reçu qu'une seule tandis que Le Bouclier laurentien et la Laurentian Pacific Ins., deux autres constituantes du groupe, passent d'une à deux étoiles cette année.

Aberration

Du côté des Coopérants, une autre institution financière renommée au Québec, le président Pierre Shooner n'était pas tendre envers *La Presse* qui a révélé les résultats de l'enquête de l'ACQ en primeur, hier matin. «Il aurait fallu publier cet article le 1er avril», lance-t-il. Il parla également d'irresponsabilité et d'aberration.

Concernant l'analyse proprement dite faite par l'ACQ dans son guide, M. Shooner déplore qu'on se base sur des données financières «qui datent» et qualifie les conclusions de «primaires». Selon lui, on ne peut négliger la situation financière de l'entreprise propriétaire, un empire plus que rentable dans le cas des Coopérants.

Mme Marie-Hélène Legault, de l'ACQ, réplique que les données utilisées pour la confection du guide, si elles remontent le plus souvent à 1987, sont néanmoins les dernières officiellement disponibles. Elle souligne que l'appartenance à un groupe n'est pas prise en compte puisqu'il n'y a pas d'obligations légales pour le holding de renflouer une filiale en cas d'insolvabilité. Selon elle, «c'est fermer les yeux sur la situation financière des assureurs qui serait irresponsable.»

L'ACQ reproche à la société d'assurances générales des Coopérants sa «mauvaise» rentabilité depuis quatre ans. La réponse aux tests de solvabilité est dite «bonne» mais «en détérioration». En conséquence, l'entreprise se retrouve aux derniers rangs quant à la «solvabilité apparente», une mesure plus générale que les tests de la capacité de payer des assureurs.

Réputation

Du côté de la Métropolitaine Générale, citée pour sa rentabilité «nulle», le président, M. Roger Vallée, explique que La Métropolitaine, un géant dans le domaine de l'assurance-vie, n'en est qu'à ses débuts en assurance de dommages. Aussi, il croit qu'il est prématuré de tirer des conclusions. «Quoi qu'il en soit, les consommateurs n'ont aucune crainte à avoir. Une institution comme La Métropolitaine, en affaires depuis 120 ans, tient à sa réputation», lance-t-il.

Selon le Guide canadien des assurances, ce sont les compagnies d'assurances Bélair, Groupe Desjardins et Groupe Promutuel qui représente le meilleur rapport qualité-prix en matière d'assurance-habitation et d'assurance-automobile. Les compagnies La Capitale, la Cornhill du Canada, l'Industrielle-Alliance, le Groupe Desjardins et la Royale du Canada sont par ailleurs les plus appréciées par les consommateurs selon un sondage de l'ACQ.

La Cité de la Santé limite ses services obstétricaux

JEAN-PAUL CHARBONNEAU

■Le fait que la Cité de la Santé se dirige vers un déficit de plus de $2 millions pour l'exercice financier en cours n'a rien à voir avec la décision d'interdire la salle d'accouchement aux femmes qui ne demeurent pas à Laval et dans les municipalités immédiatement au nord.

Le président du conseil d'administratrion de cet hôpital, M. Gaston Chapleau, et le directeur général, M. Jacques Mayrand, ont déclaré hier que cette décision — qui incidemment n'a pas fait le bonheur de tous les médecins — n'a été prise qu'à cause du débordement et pour offrir un meilleur service à la population. Les départements de la santé communautaire et des soins infirmiers de l'hôpital ont participé à cette décision.

Selon M. Mayrand, cette directive ne va pas à l'encontre de la loi touchant l'acces aux services de santé.

Outre Laval, la Cité de Santé va continuer à donner des soins d'obstétrique aux femmes résidant à Boisbriand, Rosemère, Bois-des-Filion, Lorraine, Terrebonne et Mascouche.

M. Chapleau a expliqué que la Cité de Santé est située au coeur de l'une des populations les plus jeunes du Québec et dans un environnement en pleine croissance démographique. «Conçu pour 3500 accouchements annuellement, ajoute-t-il, ce qui correspond à la demande lavalloise, le servcice d'obstétrique en a effectue plus de 4000 en 1988-89. Dix pour cent de cette augmentation provient de Montréal.» L'exercice financier à la Cité de la santé se termine le 31 mars.

6000 heures en temps supplémentaire

Le service d'obstétrique de la Cité de la Santé est l'un des plus couru de la région de Montréal parce qu'il possède un équipement très spécialisé.

Cette augmentation de clientèle a entrainé des déboursés additionnels, tel le paiement de 6000 heures de surtemps aux infirmières l'été dernier.

«La décision que nous annonçons aujourd'hui est le résultat d'une négociation de près de deux ans avec les responsables des médecins et des infirmières de l'hôpital», a précisé M. Chapleau.

MM. Chapleau et Mayrand sont d'avis que les personnes visées par cette décision vont apporter leur collaboration. Le territoire a été découpé de telle sorte que les municipalités qui ne sont plus desservies par le service d'obstétrique de la Cité de la Santé sont située dans les environs des hôpitaux de Saint-Eustache, de Sainte-Jérôme, de Repentigny. Dans le nord de Montréal, on retrouve l'hôpital Sacré-Coeur, à Cartierville.

La mesure annoncée officiellement hier ne vise pas seulement le service d'obstétrique, mais aussi l'urgence et les services de diagnostics.

Entre le 1er avril 1987 et le 1er mars 1989, le service d'urgence a été obligé de transférer 1200 patients par le biais d'Urgences Santé.

L'engorgement se manifeste aussi de façon aigue au niveau de l'accessibilité aux services diagnostiques. Ainsi, il faut un délai de huit semaines pour obtenir un prélèvement de laboratoire. Pour régulariser l'offre et la demande, la notion de médecin traitant affilié à la Cité de la Santé et la limitation territoriale seront les deux critères utilisés.

Dorénavant, seuls les patients traités par un médecin attaché à cet hôpital et domiciliés dans Laval, Boisbriand, Rosemère, Bois-des-Filion, Lorraine, Terrebonne et Mascouche auront priorité pour les rendez-vous.

«Toutes ces mesures ne visent que l'amélioration de la qualité des services offerts», a dit M. Chapeau.

PRÊTS
commerciaux seulement
sans nantissement.
Rapid Finance Co. Ltd.
342-4488

POUR RESERVER VOTRE ESPACE PUBLICITAIRE
285-6874
La Presse

COURS ACCÉLÉRÉS JOUR/SOIR OU SAMEDI/DIMANCHE

INTRODUCTION PC (DOS)	1 JOUR	$125
WORDPERFECT 4.2 OU 5.0	2 JOURS	$195
WORDPERFECT AVANCÉ	2 JOURS	$195
WORDPERFECT TRANSITION 4.2 À 5.0	1 JOUR	$125
LOTUS 1-2-3	2 JOURS	$195
LOTUS 1-2-3 AVANCÉ	2 JOURS	$195
DBASE III PLUS	2 JOURS	$195
DBASE III PLUS AVANCÉ	2 JOURS	$195

★★★ AUTRES COURS DISPONIBLES ★★★
ISI INTERNATIONAL INC., 1055, BEAVER HALL 878-9188 local 24

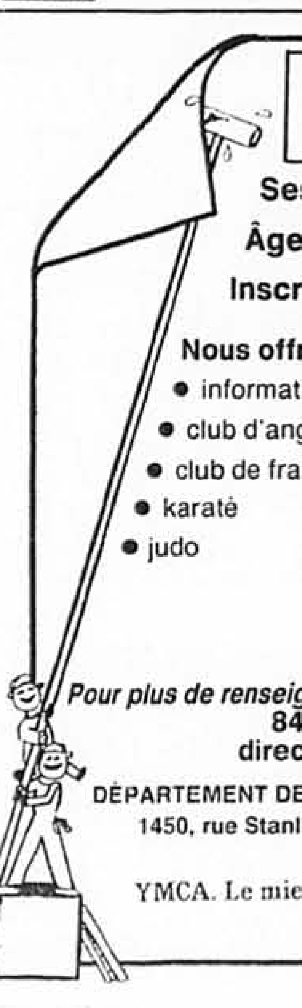

Samedis fantastiques seulement pour enfants!
Session: le 15 avril - 17 juin
Âge: de 18 mois à 13 ans
Inscription: dès maintenant
Nous offrons:
- informatique
- club d'anglais
- club de français
- karaté
- judo
- tennis
- ballet
- expression corporelle
- musique (méthode ORFF)
- science/arts plastiques

... et plus encore!
Pour plus de renseignements, appelez du lundi au vendredi
849-8393, poste 767
directrice: Marilyn Polsky
DÉPARTEMENT DE DÉVELOPPEMENT DE L'ENFANT
1450, rue Stanley (métro Peel, sortie Stanley)
YMCA. Le mieux-vivre d'aujourd'hui. et de demain
MONTREAL

EXPO CUISINE et SALLE de BAINS MONTRÉAL

Grand Hall d'Exposition
Place Bonaventure
6-7-8-9 avril 1989
Jeudi : 14h à 22h
Ven., Sam.: 10h à 22h
Dimanche : 10h à 20h

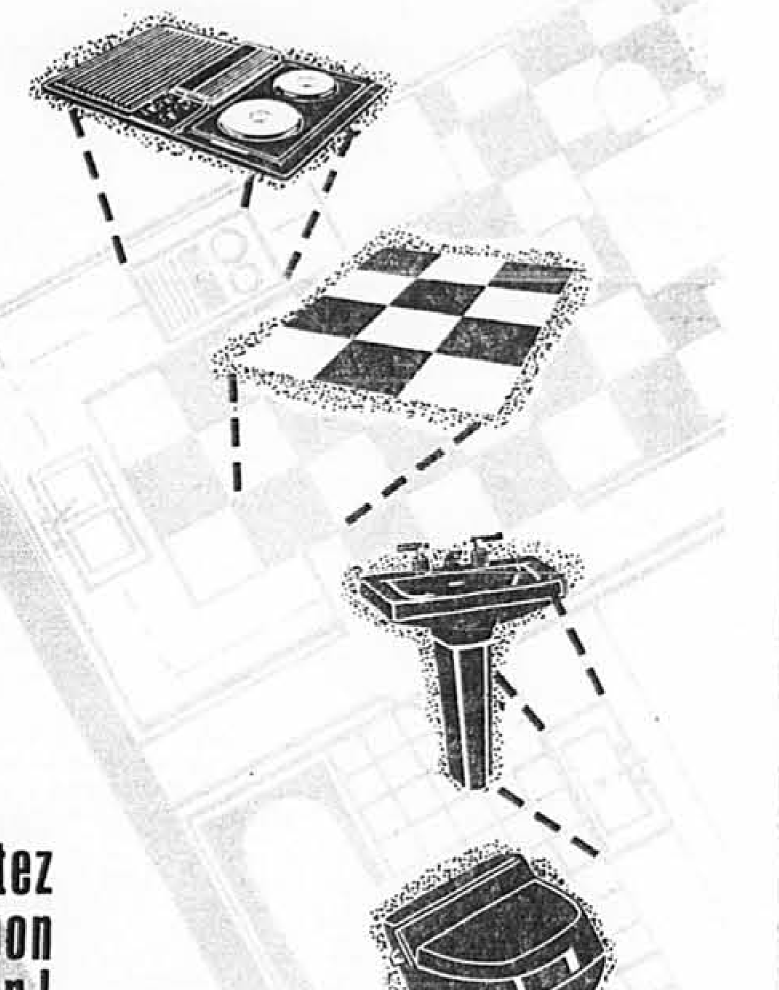

À NE PAS MANQUER!
- NOUVEAUX PRODUITS NOUVELLES TENDANCES
Armoires, appareils électroménagers et sanitaires, revêtements de sol, robinetterie, accessoires mode, etc....
- CONSEILS ET SERVICES
Spécialistes en design, planification, construction, pose de céramiques, plomberie, etc.
- CLINIQUE DE CONSULTATION EN DESIGN GRATUIT
Apportez le plan et les dimensions de votre cuisine ou salle de bains!
- COURTES SÉANCES D'INFORMATION
Établissement et suivi d'un budget de rénovation, garantie rénovation, éclairage, plomberie, etc....
- TIRAGES EXPRESS
Fours à micro-ondes, bains tourbillons...

Venez rencontrer les spécialistes de la cuisine et de la salle de bains avant d'investir des sommes importantes et repartez avec le bon plan pour bien réaliser vos rêves.

Partez du bon plan!

PARTICIPEZ AU GRAND TIRAGE!
Courez la chance de gagner une des 3 cuisines et 2 salles de bains en montre à l'Expo, d'une valeur respective de 10,000$ chacune, offertes par:
Solarium — Les Salles de Bains Palro — Nelken — Armoires Ranger Kitchens — Plomberium
Un tirage d'une valeur totale de 50.000$ organisé par l'Expo en collaboration avec La Presse
Remplissez sans tarder votre bon de participation!
Tirage le 9 avril 1989 à 19h00
Déposer vos bons de participation LA PRESSE au stand de l'Expo avant le dimanche 9 avril, 18 heures
ou
Faites les parvenir par la poste avant le 6 avril au:
Grand Tirage de l'Expo Cuisine et Salle de Bains de Montréal, 5318, boul. Saint Laurent, Montréal, Québec H2T 1S1
Les fac similés ne sont pas acceptés.
Avis: le public peut se procurer les règlements du concours à l'adresse ci haut mentionnée

GRAND TIRAGE EXPO CUISINE ET SALLE DE BAINS DE MONTRÉAL
Nom: ...
Adresse: ... App.: ...
Ville: ... Code postal: ...
Tél.: ( ) - Âge: ...

L'organisation de l'Expo désire remercier ses commanditaires, et la compagnie Vallquette pour leur généreuse contribution à l'événement

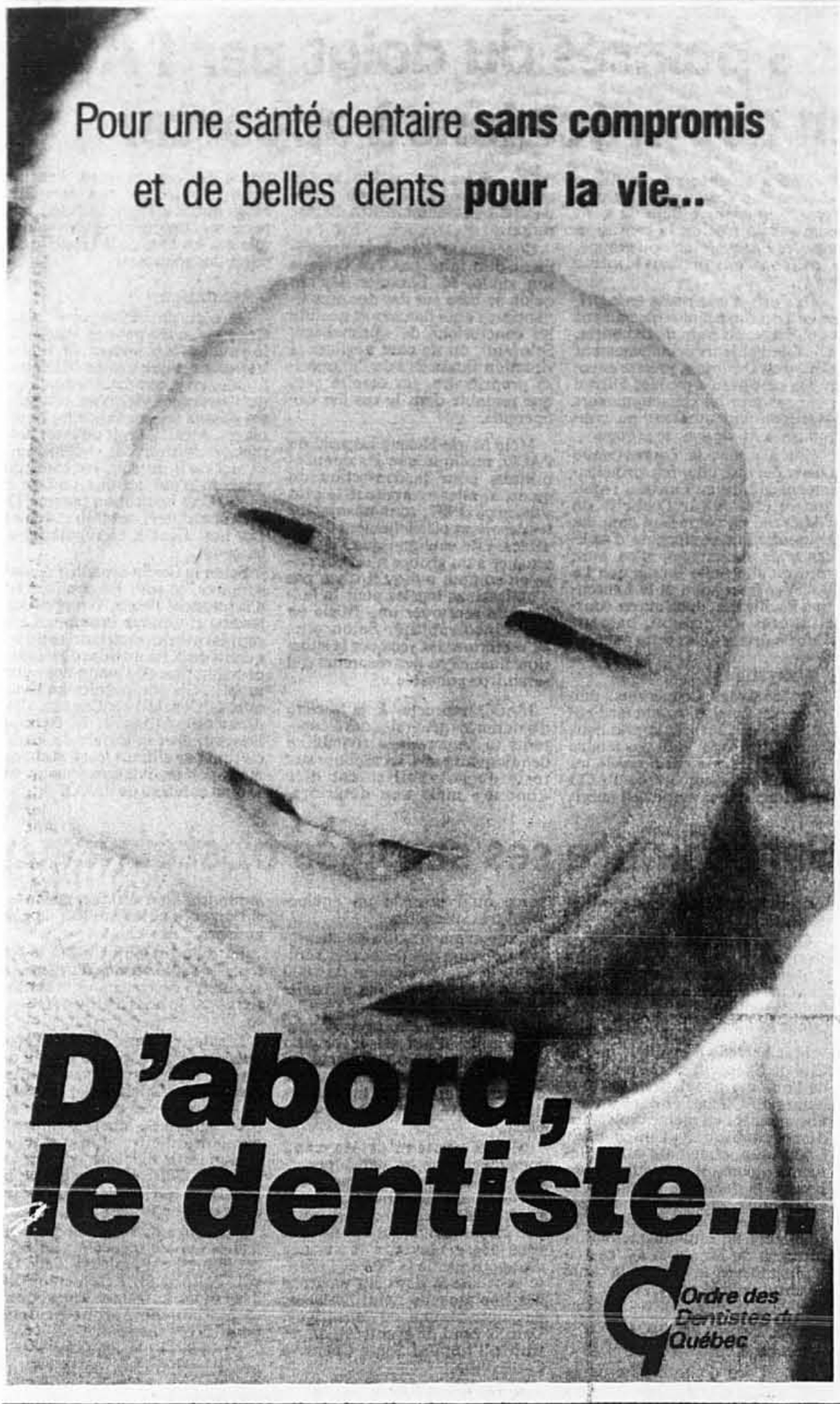

Mgr Richard Williamson refuse de se considérer comme schismatique

Cet évêque sacré par Mgr Lefebvre a célébré une messe hier à Montréal

JULES BÉLIVEAU

■ Sacré évêque par Mgr Marcel Lefebvre en juin dernier à Écône en même temps que trois autres membres de la Fraternité sacerdotale Saint-Pie X, Mgr Richard Williamson refuse tout à fait de se reconnaître schismatique. Il dit également n'être aucunement agacé par la «prétendue excommunication» dont il aurait été frappée en recevant l'onction épiscopale.

De passage à Montréal, Mgr Williamson célébrait hier, à l'église Saint-Joseph de la communauté traditionaliste locale, une messe chantée. Samedi prochain, après une visite épiscopale en divers endroits du Québec, il conférera à Montréal le sacrement de la confirmation à près d'une trentaire d'enfants.

S'il semble ne pas s'embarrasser d'obtenir quelque autorisation des autorités régulières de l'Église catholique — par exemple, l'archevêque de Montréal ignore officiellement qu'un évêque traditionaliste est présentement dans son diocèse — Mgr Williamson affirme qu'il ne renie pas l'autorité du pape. Il dit seulement au sujet de Jean-Paul II: «Lorsque le pape aura retrouvé son équilibre catholique et son bon sens catholique, nous (les évêques sacrés par Mgr Lefebvre) irons à lui et lui dirons: 'Saint Père, voici notre épiscopat. Pour nous-mêmes, nous n'y tenons pas'.

PHOTO RÉMI LEMÉE, *La Presse*

Mgr Richard Williamson

Selon Mgr Williamson, contrairement à ce que certaines personnes avaient pourtant prédit, les troupes traditionalistes de Mgr Lefebvre n'ont pas du tout souffert à la suite des ordinations épiscopales de l'été dernier. «Ce qui est appréciable, souligne l'évêque, c'est plutôt le nombre des gens qui se sont attachés à nous. Il s'agit de beaucoup plus de monde que la très petite proportion de personnes qui nous ont quittés. On dit que, dans le monde entier, notre nombre a augmenté de cinq à 10 p. cent.»

À la messe chantée en latin hier soir à Montréal, la foule n'était pourtant pas très nombreuse: tout au plus une cinquantaine de fidèles. L'abbé Jacques Émily, supérieur de la Fraternité Saint-Pie X au Canada, a avoué qu'il en était d'ailleurs un peu déçu. Mais il a affirmé que, tous les dimanches, de 150 à 180 personnes assistent à l'une ou l'autre des deux messes célébrées à l'église Saint-Joseph de Montréal. Dans tout le Canada, a souligné le prêtre, environ un millier de personnes assistent régulièrement aux offices célébrés dans la communauté de Mgr Lefebvre, qui bénéficierait par ailleurs de l'appui financier de trois ou quatre fois plus de monde.

La messe d'hier soir aurait rappelé bien des souvenirs à de nombreux catholiques ayant suivi, depuis 25 ans, «l'Église conciliaire». Le célébrant, d'abord, officiait dos au peuple. Puis, pendant toute la cérémonie, seuls le latin et le chant grégorien étaient de mise.

Dans son sermon, Mgr Williamson, qui est originaire de Grande-Bretagne, s'est exprimé dans un excellent français. Et il a parlé de saint Joseph, dont les catholiques ont célébré récemment la fête liturgique.

L'Accord du lac Meech ?

Un cours proposé par

Gouvernement du Québec
Ministère de l'Éducation
Direction de la formation à distance

et

La Presse

Cours sur

en collaboration avec

CORPORATION PROFESSIONNELLE DES HYGIÉNISTES DENTAIRES DU QUÉBEC

COLLÈGE MARIE-VICTORIN

Leçon 3 — par Diane Duval, H.D.

Sein ou biberon?

GARE AUX MALPOSITIONS DENTAIRES!

Quoi de plus attendrissant qu'un joli poupon rose qui tète le sein de sa mère ou qui se délecte de son biberon? Le besoin de téter est un réflexe si naturel et si bienfaisant qu'il est acquis dès la naissance, et même avant. Pourtant les parents doivent bien surveiller les conditions dans lesquelles est satisfait le désir de succion de leur nouveau-né, car elles peuvent entraver son développement buccal et facial.

La bouche est le centre de l'univers du bébé. Il s'en sert pour assouvir sa faim et explorer son nouveau monde. Durant les six premiers mois, il y trouve sa principale source de plaisir et la succion sert également à soulager ses tensions.

Outre l'alimentation, le geste de sucer permet aussi le développement des lèvres, de la langue, des joues, des mâchoires, des muscles, ainsi que des glandes salivaires qui constituent, avec la venue des dents, l'appareil buccal complet.

Si le bébé prend de mauvaises habitudes, ses futures dents ne seront pas guidées vers leur position correcte et elles pousseront mal. Voilà pourquoi la façon d'allaiter mérite une attention toute particulière.

LE SEIN FAIT TRAVAILLER LE BÉBÉ

L'enfant nourri au sein fait travailler vigoureusement la langue et les muscles entourant la bouche, selon un processus qui se perfectionne au cours des semaines. Il est beaucoup plus difficile pour le bébé de faire sortir le lait du sein que du biberon.

Cet effort, qui demande une traction constante des muscles des joues et de la langue, contribue à équilibrer le développement des mâchoires. C'est pourquoi les petites mâchoires d'un bébé ont des muscles qui sont, toutes proportions gardées, trois fois plus puissants que les muscles des mâchoires des adultes!

Comme ce sont les muscles qui contribuent à la bonne condition des os par leur traction constante, il faut, le plus possible, encourager l'enfant à exercer les muscles de sa langue et de ses joues et à pratiquer le réflexe de déglutition, de manière à développer son système musculaire. Ainsi, sa musculature maintiendra correctement les futures dents dans la bouche.

La «gymnastique» faciale est moins importante avec le biberon. Le lait arrive presque sans sollicitation, il coule de la tétine de manière plus ou moins continue. Les muscles de la bouche ont tendance à rester inactifs et, comme la plupart du temps l'enfant repose sur le dos, il doit maintenir sa langue avancée d'une manière non naturelle, afin de bloquer un surplus de lait pouvant l'étouffer.

1. Les lèvres s'avancent pour prendre le mamelon, en scellent fermement tout le tour, et les muscles des joues se contractent. Cette «gymnastique» permet aux muscles des lèvres ainsi sollicités de se développer normalement et de jouer plus tard un rôle important dans le maintien en bonne position des dents antérieures.

2. Le bébé pousse sa langue en avant pour prendre le mamelon ainsi que l'aréole et les tirer vers l'intérieur.

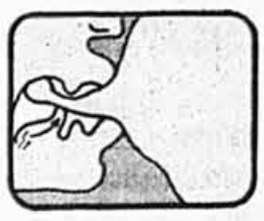

3. Le mamelon est étiré contre le palais dur (situé à l'avant), alors que la langue demeure en arrière, amenant de cette façon l'aréole dans la bouche. Le maintien par la langue du mamelon contre le palais dur permet un bon développement de l'os de la mâchoire supérieure.

4. Les gencives compressent l'aréole pour chasser le lait vers l'arrière de la gorge. Un mouvement de va-et-vient de la mâchoire inférieure stimule la venue du lait dans la cavité buccale. Cela favorise la croissance des mâchoires et le développement de tous les muscles impliqués.
5. La grosse tétine en caoutchouc de forme conventionnelle est appuyée contre le palais mou, situé à l'arrière. C'est une position qui peut causer des haut-le-cœur et qui nuit à l'action de la langue. Le lait arrive sans effort dans la gorge, les lèvres sont donc détendues de même que les muscles des joues. L'allaitement au biberon ne permet pas toujours un bon développement des muscles de la bouche.

L'allaitement maternel, bien pratiqué, semble être ce qui favorisera le meilleur développement de la fonction de déglutition, c'est-à-dire de la façon d'avaler correctement. Le fait de bien avaler favorise une bonne forme à l'intérieur de la bouche: un palais bien développé, ni trop profond, ni trop étroit, une langue qui se place bien pour avaler, des lèvres fortes capables de rester fermées.

Si, comme beaucoup de femmes, vous choisissez le biberon, il est important de tenir compte du fait que, plus l'alimentation au biberon ressemble à l'allaitement maternel, mieux cela vaut pour le bébé.

La mère qui opte pour le biberon peut quand même assurer à son bébé un développement équilibré des mâchoires et des muscles faciaux. Il faut alors choisir la bonne tétine (les critères de choix pour la tétine s'appliquent aussi pour la sucette).

LA BONNE TÉTINE

Forme: Un angle au bout de la tétine permet une bonne position de la langue vers le palais dur, comme pour l'allaitement au sein. Le rétrécissement à la base de la tétine permet aux lèvres de bien se fermer.

Tétine orthodontique

Flexibilité: La flexibilité de la tétine, rendue possible par la souplesse du caoutchouc, permet à la langue d'agir librement et aux lèvres de travailler correctement.

Débit: Une bonne tétine ne doit laisser s'écouler le lait que sur sollicitation du bébé, afin qu'il fasse travailler ses muscles comme dans le cas de l'allaitement maternel. Pour vérifier le débit, retournez la bouteille: aucune goutte, ou presque, ne doit s'échapper.

À la suite d'études très sérieuses, on peut conclure que certains types de tétines favorisent une bonne formation de la bouche des nourrissons, tandis que d'autres nuisent à ce développement. Les experts recommandent une tétine «orthodontique», appelée aussi «fonctionnelle». Elle reproduit pratiquement la forme et la sensation du sein maternel pendant l'allaitement. Elle favorise un développement harmonieux des muscles et des mâchoires comparativement à la tétine conventionnelle.

LES TYPES DE TÉTINES

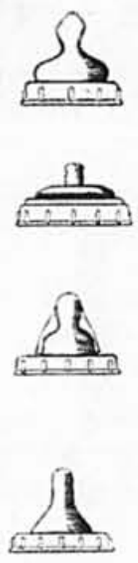

1. Les tétines orthodontiques sont celles qui permettent un meilleur scellement des lèvres. Elles sont les plus recommandées. Il faut acheter le bon modèle, adaptable aux différentes marques de bouteilles à sacs jetables offertes sur le marché (Gerber, Nuk, Evenflo, Playtex, etc.).
2. La tétine «naturelle» est un bon deuxième choix. Elle permet un scellement des lèvres et un positionnement de la langue acceptables. Elle est souple et son débit est bon. La tétine «naturelle» est offerte en deux modèles: l'une pour le «nouveau-né», plus courte; l'autre pour «junior», de 9 à 18 mois. Donner une tétine trop longue au début peut fausser le réflexe de déglutition.
3. La tétine à deux ailettes sur le côté empêche la bonne fermeture des lèvres et le développement des muscles autour des lèvres. La forme et la flexibilité de cette tétine vont à l'encontre des critères recherchés.
4. Une autre tétine, souvent utilisée, et qui entrave le bon développement musculaire du visage est celle dont la forme allongée et conique empêche le bon positionnement de la langue et ne permet aucun scellement des lèvres. Le bébé ne peut avaler facilement.

Depuis quelques années, l'expérience en prévention a démontré toute l'importance des facteurs qui causent des malpositions dentaires. Même s'il est vrai que la majorité des enfants nourris au biberon avec une tétine ordinaire n'en gardent pas de trace, il demeure que ces tétines conventionnelles en caoutchouc ont tendance à déformer le palais et le plancher buccal. L'enfant peut également contracter la mauvaise habitude de mettre sa langue en avant ou sur les côtés, ce qui fait saillir encore davantage ses dents. Il peut donc avoir de la difficulté à mastiquer, parce que ses dents n'entreront pas bien en contact. Une thérapie pour rééduquer la langue sera sans doute nécessaire et elle pourra être accompagnée du port d'un petit appareil ou de broches orthodontiques.

LA SUCETTE

Même si certains bébés refusent carrément la sucette, la plupart la prendront goulûment et en tireront un plaisir considérable. Tout comme la tétine, une sucette mal conçue peut provoquer les mêmes effets nocifs. C'est pourquoi une sucette orthodontique constitue le meilleur choix.

RAPPEL

— Palpez les sucettes et tétines pour connaître leur flexibilité.
— Choisissez la grosseur de la sucette et de la tétine selon l'âge du bébé.
— Vérifiez le débit, retournez la bouteille: aucune goutte ne doit s'échapper, ou presque...

TESTEZ-VOUS!

	Vrai	Faux
1. La succion est un réflexe nocif qui devrait être découragé chez le nourrisson.	☐	☐
2. Tous les problèmes de malpositions dentaires sont héréditaires. Il est impossible de les prévenir.	☐	☐
3. Une sucette conventionnelle, qui n'a ni la bonne forme ni la bonne flexibilité voulues, est particulièrement déconseillée.	☐	☐
4. Une tétine orthodontique doit avoir un trou sur le dessus plutôt que sur l'extrémité.	☐	☐
5. Il est possible d'exiger l'utilisation d'une tétine ou d'une sucette orthodontique à la pouponnière de l'hôpital.	☐	☐
6. La respiration buccale peut être une conséquence de l'utilisation d'une mauvaise sucette.	☐	☐
7. Quand un enfant est accoutumé à une forme de sucette ou de tétine, il est difficile de l'en faire changer.	☐	☐
8. Comme pour l'allaitement au sein, l'utilisation de la tétine orthodontique exige de maintenir le bébé aussi verticalement que possible lorsqu'il s'alimente.	☐	☐

Réponses: 1-F, 2-F, 3-V, 4-V, 5-V, 6-V, 7-V, 8-V

Prochaine leçon: Dimanche 9 avril 1989.

Les dents primaires: de bonnes habitudes tout de suite

EXPOSITION DE TIMBRES

MILLIONS DE TIMBRES, ENVELOPPES ET CARTES POSTALES PRÉSENTÉS ET OFFERTS PAR 60 DÉTAILLANTS.

AVRIL 7, 8, 9
À la Place Bonaventure
Montréal
Heures: Ven. 10 - 8 p.m.; Sam. 10 - 6 p.m.; Dim. 10 - 5 p.m.
De plus 2 importants encans de timbres Samedi 8 et dimanche 9 à 13 h.
ADMISSION GRATUITE
Ensembles philatéliques, GRATUITE pour visiteurs moins de 15 ans
3 000 $ de prix d'entrée GRATUITE, tirage aux heures

camp d'été

BASE DE PLEIN AIR ST-JOVITE

INFORMATIONS: Dépliants sur demande

SANS FRAIS: 1-800-567-6728
C.P. 515, St-Jovite, Qué. J0T 2H0
(819) 425-2461 (819) 425-7121
Directeur: **Jean-Pierre L'Heureux**

GARÇONS ET FILLES DE 6 à 14 ANS

VOILE, CANOT, SKI NAUTIQUE, NATATION, EQUITATION, ARTISANAT, ESCALADE, TIR À L'ARC, CAMPING, PLANCHE À VOILE, DESCENTE DE RIVIÈRE

Les séjours se déroulent dans la sécurité, l'hygiène, la gaieté, et la bonne humeur, avec un encadrement de **1 responsable pour 7 enfants.**
Logement en chambre de 4 — repas équilibrés et copieux.

Située sur le bord du lac Maskinongé à St-Jovite.

POSTES DISPONIBLES
MONITEURS — MONITRICES
18 ans et plus. S.v.p. envoyez c.v.

Collège Edouard-Montpetit

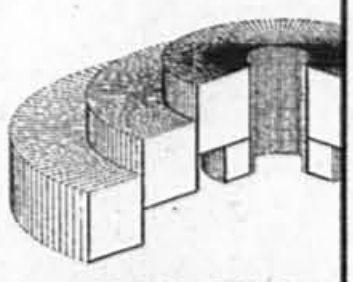

Le Centre de CAO/FAO du collège Édouard-Montpetit

Le Centre de CAO/FAO offre quatre séminaires de formation sur le logiciel de dessin assisté par ordinateur AutoCAD* version 10. Conçu à la fois pour les dirigeants d'entreprises, pour le personnel technique et pour les enseignants qui emploient ce logiciel ou en prévoient une utilisation prochaine. Chaque session de formation est orientée vers la pratique et offre des exemples et des exercices concrets.

Initiation au DAO	17 avril
DAO de base	18-19-24-25 avril
DAO avancé	1-2-3-4 mai
Nouveautés d'AutoCAD 10	8-9-10 mai

INFORMATION: 678-7462

*AutoCAD est une marque enregistrée de Autodesk.

Au Club Med La Caravelle, en Guadeloupe, ça se passe *in English first*!

AGNÈS GRUDA

■ «Welcome ladies and gentlemen, bienvenue au Club, english first...»

Nous sommes au Club Med La Caravelle, en Guadeloupe, territoire français, où vient de débarquer un groupe en provenance de Montréal, majoritairement composé de francophones.

Surprise: c'est en anglais *first* que Jeff, le chef du Village, accueille les vacanciers. Et c'est *in english* qu'il leur explique la signification des petits cartons déterminant la chambre qu'ils occuperont et le gentil organisateur qu'ils doivent suivre.

«Quand Jeff a eu fini de parler, tout le monde s'est dispersé, et je me suis retrouvée toute seule avec mon fils Alexis et mes valises, à attendre la version française», raconte Laurette Therrien, qui a passé à La Caravelle la semaine de relâche scolaire.

Mme Therrien n'en revient pas encore: «J'ai délibéremment choisi de passer mes vacances dans un pays francophone, et je me suis fait recevoir en anglais, par des Français.» Car, petite précision, Jeff est un pur produit de l'Hexagone. Et selon Laurette Therrien, il n'a pas cessé de rappeler aux gentils vacanciers qu'ils formaient un groupe francophone à 90 p. cent!

La politique du *English First* a prévalu durant toute la semaine, chaque fois que Jeff avait des messages à communiquer aux «villageois».

De fait, l'anglais était partout. Sur les petits panneaux annonçant les activités de *sailing* et de *windsurfing*. À la cantine, où les hôtesses s'adressaient aux vacanciers d'abord en anglais, pour passer au français sur demande. Le soir, durant les spectacles des gentils organisateurs, sur fond de comédies musicales américaines.

Et c'est en anglais que deux fois par soir, les vacanciers entonnaient en coeur, avec de petits gestes de la main, le très accrocheur hymne du club: «Hands Up, Give Me Your Hart, Give Me, Give Me...»

À son grand étonnement, Mme Therrien a été pratiquement la seule à pester contre l'omniprésence de l'anglais dans ce petit paradis guadeloupéen. «Sauf un couple de Français assez âgés, personne ne s'est plaint.»

«Pourtant, vous devez bien parler anglais, puisque vous venez du Québec», s'est même étonné un autre «villageois» venu de France.

Essayez d'expliquer ça: «Oui, oui, je parle très bien anglais, mais ici, en Guadeloupe, avec des G. O. français...»

«Vous êtes bien chanceuse, parce que nous, on ne comprend rien à l'anglais!»

Mme Laurette Therrien n'a guère prisé que l'on accorde la priorité à l'anglais au Club Med La Caravelle, en Guadeloupe.

PHOTO PAUL-HENRI TALBOT, *La Presse*

«Il faut bien faire attention aux *irsé*», a averti un responsable des clubs Med, joint hier à Montréal.

Aux quoi?!? «Mais oui, comment on dit ça en français? Ah oui, les ouïe-dire.» Ben oui: *hear say*, avec une pointe d'accent hexagonal...

M. Alex Elkayem, directeur général des clubs Med pour le Canada, soupçonne que Mme Therrien souffre d'une trop grande susceptibilité linguistique.

«Les Clubs Med sont une société internationale à vocation française. Notre *top management* est français et belge. Mais ici, nous sommes en Amérique du Nord, et la majorité de nos vacanciers sont des Américains. C'est la langue de la majorité, c'est logique...»

M. Elkayem soutient fermement que les panneaux d'information des villages sont multilingues, que les G. O., dans une île francophone, doivent forcément parler *aussi* en français, et que le village de La Caravelle devait certainement abriter une forte majorité d'anglophones. Il était impossible de vérifier cette information hier, puisque les bureaux du Club étaient victimes d'une panne de courant.

«Sur le continent américain, les clubs reçoivent chaque année 220 000 Américains pour 40 000 Canadiens, dont la moitié seulement sont des Québécois francophones», assure-t-il.

«J'ai été dans les *public relations*, moi-même je parle cinq langues, nous faisons en sorte d'être compris de la majorité.»

OK, mais cette fameuse toune publicitaire, pourquoi ne pas l'avoir chanté en français, question de couleur locale?

«Madame, la musique est internationale.»

GRAND SOLDE ÉTOILE DE PNEUS GOODYEAR

Le bon moment pour acheter des pneus et...

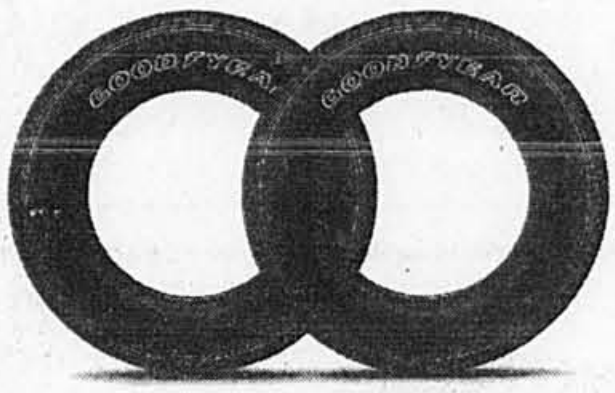

...regarder "Les meilleurs mauvais moments du sport!"

RADIAL TOUTES SAISONS DE PRIX AVANTAGEUX
à partir de **53,95 $**
TIEMPO

Flanc Blanc Dimension	Prix de solde
P155/80R13	53,95 $
P165/80R13	60,95
P185/80R13	65,95
P185/75R14	71,95
P195/75R14	73,95
P205/75R14	76,95
P205/75R15	79,95
P215/75R15	84,95
P225/75R15	89,95
P235/75R15	94,95

NOTRE PLUS NOUVEAU RADIAL TOUTES SAISONS DE PREMIER CHOIX
à partir de **72,45 $**
INVICTA GL

Flanc Blanc Dimension	Prix de solde
P155/80R13	72,45 $
P165/80R13	83,45
P175/80R13	89,95
P185/80R13	92,95
P185/75R14	95,95
P195/75R14	99,45
P205/75R14	104,95
P195/75R15	107,45
P185/70R14	109,95
P195/70R14	110,95
P205/75R15	111,95
P205/70R14	115,95
P215/75R15	116,95
P225/75R15	118,95
P235/75R15	127,45
Flancs Noirs	
P175/70R13	82,95
P195/75R14	94,95
P185/70R14	102,95
P195/75R15	102,45
P195/70R14	103,95
P205/75R15	106,45
P225/75R15	115,95
P235/75R15XL	134,45

RADIAL TOUTES SAISONS TOUT TERRAIN POUR PICK-UPS, FOURGONNETTES, 4x4
à partir de **108,95 $**
WRANGLER AT 195/75R14
LETTRES NOIRES DENTÉES

Dimension	Equivalence en plis	Prix de solde
195/75R14	C6	108,95 $
875R16,5	D8	155,95
950R16,5	D8	163,95
235/75R15	C6	124,95
235/75R15	D8	137,95
225/75R16	D8	148,95
245/75R16	E10	182,95
215/85R16	D8	135,95
235/85R16	D8	143,95
Lettres Blanches Desinées		
195/75R14	C6	119,55
215/75R15	C6	127,95
235/75R15	C6	137,95
255/75R15	C6	183,95
225/75R16	C6	148,95
255/85R16	D8	208,95

D'autres dimensions peuvent être livrables. Voir le détaillant Goodyear.

RADIAL DE PERFORMANCE LE MOINS CHER
à partir de **87,95 $**
EAGLE ST
LETTRES BLANCHES EN RELIEF

Dimension	Prix de solde
P175/70R13	87,95 $
P185/70R13	91,95
P195/70R13	95,95
P205/60R13	102,95
P195/70R14	97,95
P206/70R14	108,95
P215/70R14	111,95
P225/70R14	118,95
P195/60R14	105,95
P215/60R14	108,95
P235/60R14	118,95
P245/60R14	125,95
P225/70R15	121,95
P235/70R15	124,95
P215/65R15	115,95
P245/60R15	132,95
P255/60R15	136,95

RADIAL TOUTES SAISONS DE PERFORMANCE DE PREMIER CHOIX
à partir de **119,95 $**
EAGLE GT+4
LETTRES NOIRES DENTÉES

Dimension	Prix de solde
P185/70R14	119,95 $
P195/70R14	124,45
P205/60R15	127,45
P215/60R14	128,45
P215/60R15	128,45
P215/65R15	135,95
LETTRES BLANCHES DESSINÉES	
P215/60R14	130,95
P215/65R15	137,95
P225/70R15	147,95
LETTRES NOIRES DENTÉES/ RAPPORT-VITESSE	
P195/60HR15	132,95
P215/70HR15	148,95
P205/55HR15	149,95
P225/70HR15	153,95
P215/65VR15	157,95
P205/55VR16	163,95
P225/60VR16	169,95
LETTRES BLANCHES DESSINÉES/ RAPPORT-VITESSE	
P185/70HR14	128,45
P195/70HR14	133,95
P195/60HR14	133,95
P205/70HR14	136,95
P215/60HR14	136,95
P215/60HR15	138,95
P225/60HR14	139,95
P215/65HR15	145,45
P235/60HR14	146,95
P225/70HR15	153,95
P245/60HR15	173,95
P255/60HR15	180,95

PNEU TOUTES SAISONS LE MOINS CHER
à partir de **45,95 $**
S4S

Flanc Blanc Dimension	Bas prix courant
P155/80R13	45,95 $
P185/75R14	60,95
P195/75R14	62,95
P205/75R14	65,95
P205/75R15	70,95
P215/75R15	73,95
P225/75R15	76,95

Réalisez de belles économies en achetant deux pneus Goodyear ou plus durant le Grand solde étoile et obtenez gratuitement la vidéocassette "Les meilleurs mauvais moments du sport." Tout le monde devrait aller chez Goodyear, on y trouve des mini-prix et des maxi-rires ces jours-ci!
Prix en vigueur jusq'au 29 avril.

GOODYEAR

AUCUN ACOMPTE • AUCUN INTÉRÊT • 6 VERSEMENTS MENSUELS MODIQUES* *pour les pneus et les services automobiles de plus de 150.00$.
Versement calculé d'après un programme de financement différé à l'usage de la carte VISA, MasterCard ou American Express. Veuillez vous rendre à un Centre de service automobile Goodyear pour de plus amples renseignements.

CENTRES DE SERVICE AUTO GARANTI GOODYEAR

MONTRÉAL 352-2662
9170, Sherbrooke est
De 7 h 30 à 18 h 00 en semaine
Samedi: 7 h 30 à 17 h 00

MONTRÉAL 731-6471
5750, Côte de Liesse
De 7 h 30 à 18 h 00 en semaine
Samedi: 7 h 30 à 17 h 00

MONTRÉAL 527-8364
2615, rue Ontario est
De 7 h 30 à 18 h 00 en semaine
Samedi: 7 h 30 à 17 h 00

MONTRÉAL 527-9854
5135, av. Papineau
De 7 h 30 à 18 h 00 en semaine
Samedi: 7 h 30 à 17 h 00

MONTRÉAL 729-4394
3845, rue Jean-Talon est
De 7 h 30 à 18 h 00 en semaine
Samedi: 7 h 30 à 17 h 00

MONTRÉAL 328-2834
NOUVEL LOCATION: 3950, Fleury est
De 7 h 30 à 18 h 00 en semaine
Samedi: 7 h 30 à 17 h 00

MONTRÉAL CENTRE-VILLE 849-8031
11, boul. De Maisonneuve est
De 7 h 30 à 18 h 00 en semaine
Samedi: 7 h 30 à 17 h 00

MONTRÉAL (NDG) 481-7771
2125, boul. Cavendish
De 7 h 00 à 18 h 00 en semaine
Samedi: 7 h 00 à 15 h 00

ST. CATHERINES
5280, route 132 OUVERTURE BIENTÔT

AHUNTSIC 381-2591
10220, boul St-Laurent
De 7 h 30 à 18 h 00 en semaine
Samedi: 7 h 30 à 17 h 00

ST-LÉONARD 325-3280
9255, boul. Lacordaire
De 7 h 30 à 18 h 00 en semaine
Samedi: 7 h 30 à 17 h 00

LAVAL-CHOMEDEY 688-3575
1250, boul. Labelle
De 7 h 30 à 18 h 00 en semaine
Samedi: 7 h 30 à 17 h 00

LAVAL-PONT-VIAU 667-0210
366, boul. des Laurentide
De 7 h 30 à 18 h 00 en semaine
Samedi: 7 h 30 à 17 h 00

VILLE LASALLE 363-0633
1870, av. Dollard
De 7 h 30 à 18 h 00 en semaine
Samedi: 7 h 30 à 17 h 00

VERDUN 761-4568
4000, av. Verdun
De 7 h 30 à 18 h 00 en semaine
Samedi: 7 h 30 à 17 h 00

CHATEAUGUAY 691-3160
104, boul. d'Anjou
De 7 h 30 à 18 h 00 en semaine
Samedi: 7 h 30 à 17 h 00

LONGUEUIL 679-5250
85, boul. Ste-Foy
De 7 h 30 à 18 h 00 en semaine
Samedi: 7 h 30 à 17 h 00

DOLLARD-DES-ORMEAUX 684-9532
4910, chemin des Sources
De 7 h 30 à 18 h 00 en semaine
Samedi: 7 h 30 à 17 h 00

PIERREFONDS 620-1073
16013, boul. Pierrefonds
De 7 h 30 à 18 h 00 en semaine
Samedi: 7 h 30 à 12 h 00

VILLE ST-LAURENT 748-0103
1755, rue Grenet
De 7 h 30 à 18 h 00 en semaine
Samedi: 7 h 30 à 17 h 00

LA PRAIRIE 659-1994
430, Ste-Elisabeth
De 8 h 00 à 18 h 00 L,M,M,V
Jeudi: 8 h 00 à 20 h 00
Samedi: 8 h 00 à 15 h 00

POINTE AUX TREMBLES 645-2787
1400, boul. St-Jean Baptiste
De 7 h 30 à 18 h 00 en semaine
Samedi: 7 h 30 à 17 h 00

ST. EUSTACHE 472-7506/7871
220 25 Ave.
De 8 h 00 à 17 h 30 L,M,M,V
Jeudi: 8 h 00 à 20 h 00
Samedi: 8 h 00 à 12 h 00

CENTRES COMMERCIALE GOODYEAR

VILLE ST-LAURENT 334-9312
1340, montée de Liesse
De 7 h 30 à 18 h 00 en semaine

VILLE D'ANJOU 354-7444
8301, boul. Métropolitain
De 7 h 30 à 18 h 00 en semaine

DÉTAILLANTS INDEPENDANTS

LES PNEUS BERNARD MT. ST. HILAIRE 467-3688
733, boul Laurier
De 8 h 00 à 18 h 00 en semaine

PNEUS DOLLARD INC DOLLARD DES ORMEAUX 620-2341
3614 Mte. St. Jean
De 7 h 30 à 17 h 30 en semaine
Samedi: 7 h 30 à 13 h 00

GOODYEAR. COMPTEZ SUR NOUS.

Le *Figaro Magazine* publie Tintin en anglais

PIERRE GRAVEL

■ Tous les jeunes Français, de 7 à 77 ans, peuvent maintenant apprendre l'anglais sans douleur grâce au *Figaro Magazine*.

Se refusant apparemment à laisser aux seuls scientifiques familiers de l'Institut Pasteur le privilège de lire des publications françaises en anglais, cet hebdomadaire parisien a décidé de faire sa part pour aider ses lecteurs à profiter de la même chance.

Depuis quelques semaines, en effet, cette prestigieuse institution de la presse parisienne a entrepris de publier en feuilleton une page de bandes dessinées reproduisant *Coke en stock*, une aventure du célèbre Tintin. Mais dans sa version anglaise!

Invité hier à expliquer cette nouvelle initiative pédagogique, le directeur du magazine, Louis Pauwels, a fait valoir à l'animateur Pierre Pascau, de CKAC, qu'«au moment de la constitution de l'Europe, l'anglais sera la langue véhiculaire et la seconde langue obligatoire». Il apparait donc aller de soi qu'il faut prendre tous les moyens pour aider les jeunes lecteurs du *Figaro magazine* à se familiariser avec cette langue. «Vous-mêmes, les Québécois, pratiquez l'anglais comme seconde langue; ça vous est indispensable, a-t-il poursuivi, et ça ne vous retire pas votre identité québécoise...»

Disant comprendre la surprise des Québécois devant cette décision éditoriale du magazine, M. Pauwels admet qu'on sursaute «mais un tout petit peu seulement». Selon lui, le problème de «l'américanisation des télévisions françaises est encore beaucoup plus fâcheux» que l'anglicisation évidente de la France.

Convaincu que la publication d'une page en anglais dans son magazine n'accentuera pas ce mouvement, M. Pauwels se dit personnellement opposé à cette anglicisation. À preuve: «Je n'ai qu'une patrie et c'est la langue française», affirme-t-il. Tout en ajoutant, dans la foulée de cette émouvante profession de foi culturelle, qu'il ne faut pas voir dans cette publication du Figaro, une volonté d'angliciser les jeunes Français. «C'est plutôt un gag!» Ouf! Heureusement!

Crash en Gaspésie: deux survivants, quatre disparus

Presse Canadienne

CARLETON

■La Sûreté du Québec a mis sur pied en fin de soirée, hier, une opération de secours pour localiser les débris du bimoteur Navajo porté disparu au cours d'un vol entre Québec et Bonaventure.

Un porte-parole de la SQ à New Richmond, le sergent Guy Viau, a révélé qu'au milieu de la soirée, après une longue marche dans les bois, deux survivants de l'écrasement avaient atteint la municipalité de Carleton, sur la rive nord de la Baie des Chaleurs. Ils sont entrée dans un restaurant d'où ils ont lancé l'alerte.

Le policier n'a pu préciser immédiatement s'il y avait d'autres survivants ni l'emplacement exact de l'accident.

Six personnes se trouvaient à bord de l'appareil, appartenant à la compagnie Transport Air. Il avait quitté l'aéroport de Sainte-Foy à 8 h 15, hier matin, pour ce vol qui devait normalement durer une heure et demie.

Selon le Centre de coordination de sauvetage d'Halifax, le pilote avait communiqué pour la dernière fois avec la tour de contrôle de l'aéroport de Charlo, au Nouveau-Brunswick, vers 9 h 45. Il se trouvait alors à une cinquantaine de kilomètres de Bonaventure et volait à une altitude de 1 200 mètres.

À ce moment, un épais brouillard recouvrait toute la région.

Un hélicoptère de secours de la base de Summerside, sur l'Ile-du-Prince-Edouard, qui était en route pour la Baie des Chaleurs afin de participer aux recherches, avait d'ailleurs dû se poser dans un champ du Nouveau-Brunswick en attendant que la visibilité s'améliore.

L'identité des six occupants de l'avion n'avait pas encore été révélée en fin de soirée.

AG · grand luxe ·
COLLECTION INTERNATIONALE
M. Gaston L'Heureux, le sympathique animateur de la populaire émission
Journal Intime présentée sur les ondes de Télé-Métropole,
est apprécié pour sa joviale personnalité et pour son style perspicace et discret.
Nous vous le présentons ici portant un superbe complet de lainage
peigné importé d'Italie, avec un léger motif diagonal,
rehaussé d'une fine rayure noire, sélectionné parmi notre
collection exclusive, AG grand luxe, international de prêt-à-porter.
Nous en profitons pour rendre hommage à M. L'Heureux,
un Montréalais qui se distingue.
Et n'oubliez pas que chez A. Gold & Sons:
«Nous ne signons que des vêtements qui vous vont à la perfection».
C'EST NOTRE 90ième ANNIVERSAIRE
A. Gold & Sons
1899-1989
ET VOUS ÊTES NOTRE INVITÉ D'HONNEUR
MAIL CHAMPLAIN BROSSARD • CENTRE ROCKLAND •
FAIRVIEW PTE-CLAIRE • 960, RUE STE-CATHERINE O. •
• LES PROMENADES ST-BRUNO • LA PLACE VERTU
• LES GALERIES D'ANJOU • LE CARREFOUR LAVAL
Rappel: les certificats-cadeaux sont présentement acceptés dans tous nos magasins.
American Express, Visa, MasterCard, Diners, Carte Blanche, A. Gold & Sons

Un médecin de l'hôpital St. Mary's devra verser $60000 à une ex-patiente

■Un chirurgien de l'hôpital St. Mary's devra verser $60000 à titre de dommages à une ex-patiente sur qui il a pratiqué une résection du colon et du rectum, alors que cette opération, qui a eu des conséquences désastreuses, n'était pas nécessaire.

Dans sa décision, le juge John H. Gomery, de la Cour supérieure, explique que le médecin, le Dr John McGovern a pratiqué cette opération en novembre 1980, sans aviser adéquatement sa patiente, une femme alors âgée de 55 ans, des conséquences possibles d'une telle intervention chirugicale et sans la mettre au courant des alternatives qui lui étaient encore offertes.

Dans le jugement le tribunal explique que la patiente, souffrant de maux d'estomac, a été admise à l'urgence de ce même hôpital, début novembre. Ayant appris qu'elle se trouvait au St. Mary's, le Dr McGovern, qui connaissait la patiente, a demandé s'il pouvait l'examiner.

Une première analyse a permis au chirurgien de constater que la patiente avait effectivement une tumeur au niveau du rectum. Pour mieux examiner cette masse, et afin de s'assurer qu'elle ne fût pas cancéreuse, le médecin a procédé à une rectoscopie pour découvrir que sa patiente avait un polype (excroissance fibreuse). Un premier test de laboratoire a permis de déterminer que la tumeur de la patiente n'était pas maligne.

Mais pour en avoir le coeur net, le médecin a décidé de prendre d'autres spécimens. Les résultats de ces tests ont été moins rassurants: la présence d'une tumeur maligne ne faisait plus de doutes.

Le Dr McGovern a alors conseillé à sa patiente de subir une résection du colon et du rectum. Elle a donné son consentement au médecin.

Une fois remise de cette intervention, elle a commencé à souffrir de constipation aiguë et chronique. Le médecin a effectué six autres opérations, sous anesthésie générale, pour faire dilater le rectum, mais sans succès. De la constipation à l'incontinence, la patiente a continué à souffrir pendant de longs mois.

Intervention simple

Dans sa décision, le juge Gomery note qu'un expert de l'Hôpital Notre-Dame, le Dr Jacques Baillargeon, a expliqué à la cour lors de son témoignage, que son collègue aurait pu soigner sa patiente en procédant à un intervention assez simple, soit en la débarassant tout simplement du polype, au lieu de prendre des spécimens. La résection du colon et du rectum, a dit le Dr Baillargeon, n'était pas nécessaire. Ce témoignage n'a d'ailleurs pas été contredit par d'autres médecins experts.

De plus, le Dr Baillargeon a expliqué qu'en de pareils cas, le polype, où qu'il se trouve, est aujourd'hui automatiquement retiré et ensuite analyser, pour permettre aux médecins de décider des prochaines démarches à prendre s'il y a lieu. Une résection d'un organe n'est nécessaire que dans le cas de certains cancers, et pas d'autres. Dans ce cas-ci, a-t-il conclu, une résection n'aurait pas été nécessaire si le médecin avait effectué adéquatement les premières analyses.

Le juge accorde donc $60000 en dommages à la patiente, qui en réclamait $165000, dont notamment $25000 pour perte de jouissance de la vie.

Meurtre de Jacques Bernier: l'enquête sur cautionnement est remise à mercredi

■Le jeune garçon qui a été accusé la semaine dernière du meurtre de Jacques Bernier, 16 ans, poignardé à mort dans un autobus à Anjou, ne saura pas avant mercredi prochain s'il pourra recouvrer sa liberté en attendant son procès.

Son enquête sur cautionnement, qui devait se dérouler hier devant le juge Barrie Brown de la Chambre de la jeunesse de la Cour du Québec, a en effet été remise au 12 avril, à la demande de l'avocat du jeune prévenu, Me Gary Martin, qui souhaitait disposer de plus de temps pour préparer sa requête de mise en liberté.

Me Jocelyne Rancourt, qui représentait la Couronne, ne s'est évidemment pas opposée à ce report, puisque l'accusé, dont on ne peut dévoiler l'identité en raison de son jeune âge (16 ans), restera d'ici-là incarcéré dans un centre d'accueil.

L'audition de la motion en déféré de la Couronne a par ailleurs été fixée au 9 mai. Cette motion vise à obtenir que le procès du jeune accusé se déroule devant la Cour supérieure — le tribunal qui juge les cas de meurtre quand l'accusé est un adulte — plutôt que devant la Chambre de la jeunesse de la Cour du Québec.

La différence pour l'accusé n'est pas mince, puisque la sentence, s'il était reconnu coupable, serait la prison à vie en Cour supérieure, mais ne pourrait dépasser trois ans de détention en centre d'accueil, s'il était jugé devant la Chambre de la jeunesse.

A) PAR*:200 watts. 40-8043. Courant 499.95 **299,95 chac.**
B) Départ synchronisé. 14-754. Courant 139.95 **99,95**
C) Format compact . Léger, avec dragonne pour transport. 12-722. Courant 39.95 **29,95**
D) Base à aimant. 21-992. Courant 44.95 **29,95**
E) Lecteur (14-1039) avec casque léger (33-2002). Total des prix cour. 90.90 **59,00**
F) Jaune, bleu, rouge, vert. 33-8201/2/3/4. Courant 9.95 **4,97**
G) Pour vos préférées. 44-8025. Courant 22.95 **16,95**
H) Compact, à DEL. 21-1509. Courant 99.95 **69,95**
J) Mémoire de 9 stations. 20-221. Courant 299.95 **239,95**
K) Mémoire 12 stations. 12-1924. Cour.159.95 **99,95**
L) Boîte pour disquettes 5¼".26-1362. cour. 24.95 **14,95**
Boîte pour disquettes 3½". 26-1381. Cour. 19.95 **13,95**
M) Disquettes 5¼". Paq. de 10. 26-412. Cour. 18.95 **9,47**
Disquettes 3½". Paq. de 10. 26-418. Cour. 49.95 **29,95**
N) Correcteur 5 gammes, magnéto 2 platines AM/FM stéréo, tourne-disque, et enceintes. 13-8101. Courant 899.95 **599,95**
O) Pour 1000 volts CC et 500 volts CA. Vérifie les diodes. 22-188. Cour. 59.95 **44,95**

Le solde expire le 30 avril 1989. Des bons de réduction différée seront remis si l'article est épuisé. Nous nous réservons le droit de corriger les fautes de frappe. Piles/cassettes/disquettes/disques non inclus sauf mention contraire. *PAR: puissance admissible recommandée.

DIVISION INTERTAN CANADA LTEE

Radio Shack®

Voyez les pages blanches pour le détaillant participant le plus proche

Le manque de ressources provoque abandons et échecs scolaires

Les enseignants en appellent au gouvernement pour « que l'éducation redevienne une priorité au Québec »

GILLES NORMAND
du bureau de La Presse
QUÉBEC

■ Identifiant le manque de ressources humaines et financières comme l'un des principaux facteurs d'abandon et d'échecs chez les étudiants de niveau collégial, les enseignants en appellent au gouvernement pour « que l'éducation redevienne une priorité au Québec ».

Le président de la Fédération nationales des enseignants et enseignantes du Québec (FNEEQ), M. Denis Choinière, a indiqué, à la lumière d'une enquête commandée à SORECOM (mars 1988) par la FNEEQ et la CSN, que près de 6 000 étudiants par session abandonnaient le collège définitivement, ce qui représente 6 p. cent de la population collégiale du Québec.

Le manque de moyens financiers parait expliquer 28 p. cent des cas d'abandon des études. La nécessité de travailler a été mentionnée par 14 p. cent des répondants, tandis que la perte d'intérêt pour les études a démotivé 27 p. cent des jeunes. Le découragement, dans une proportion de 16 p. cent, les échecs répétés, 11 p. cent, et une mauvaise orientation, 12 p. cent, sont les autres raisons invoquées. Le fait que certains aient fourni plus d'une raison explique que le total dépasse 100, souligne-t-on.

« Ce qui cause les échecs et les abandons, c'est en fin de compte un ensemble de raisons qui agissent entre elles », explique M. Choinière, en indiquant qu'il fallait éliminer du portrait toutes les raisons farfelues comme « les étudiants son paresseux, ils sont cancres, ils ne sont pas intelligents comme dans notre temps ».

Au nombre des facteurs de démotivation, le président de la FNEEQ, qui participait à une journée nationale de « contact avec les usagers des services publics au Québec », a insisté sur la dévalorisation du corps professoral dont le gouvernement est, selon lui, le plus grand responsable.

« Il ne faut pas oublier, a-t-il dit, qu'en 1982-83, le gouvernement du Québec a dépensé $14 millions en publicité, en particulier contre les professeurs. Il a dévalorisé les professeurs et l'enseignement ».

M. Choinière ajoute que la population des collèges s'est maintenue à quelque 132 000 étudiants depuis 82-83, alors que le nombre de professeurs à temps régulier avait diminué de 1 300. « Ce qui veut dire 15 p. cent moins de professeurs pour accomplir le même travail », dit-il.

Et pendant ce temps, même si le taux des abandons et des échecs de la session d'automne 86 est sensiblement le même que pour la session d'hiver 88, les statistiques révèlent que les abandons ont connu une augmentation de 2,7 p. cent et les échecs de 2,1 p. cent depuis 1980. Et la situation de la région de Québec est comparable à celle de Montréal.

« On ne dit pas que le fait d'ajouter des professeurs réglerait tous les problèmes, mais il est clair que si leur nombre n'augmente pas, le problème va atteindre un niveau inacceptable et que la situation va causer un préjudice aux étudiants du collégial », soutient le président de la Fédération.

Emplois précaires

La vice-présidente de la CSN, Mme Monique Simard, a pour sa part déclaré en conférence de presse, à Québec, que la précarité des emplois était à la source de la dégradation de l'ensemble des services publics, au Québec. Selon elle, l'ensemble du réseau collégial « est financé à 6 p. cent de moins que le taux de l'inflation depuis dix ans ».

« L'ensemble du réseau collégial a économisé $45 millions durant les dix mêmes années. Environ 25 p. cent des enseignants ou employés de cégeps sont des gens au statut précaire, et c'est le cas de 60 p. cent du personnel du réseau des affaires sociales, de telle sorte que les travailleurs vivent dans l'insécurité durant des années. Il est impératif que l'Etat planifie de façon moins sectorielle et qu'il ait davantage une vue d'ensemble. Ce qu'il faut pour empêcher le système de se détériorer, c'est lui apporter une stabilité qu'il n'a pas », a dit Mme Simard.

La vice-présidente de la CSN a précisé que l'objectif du gouvernement libéral, en 1985, en matière de dépenses publics, c'était de les réduire à 27 à 24 p. cent de l'ensemble de l'économie du Québec. « Cet objectif a été dépassé de telle sorte que les dépenses publiques constituent aujourd'hui 22 p. cent de l'ensemble de l'économie québécoise, ce qui veut dire qu'il y a $3 milliards de moins en circulation dans les services publics, alors que les besoins ont augmenté », soutient Mme Simard.

Reconnaissant que les rondes de négociations dans les secteurs public et parapublic ne pouvaient régler tous les problèmes, Mme Simard est d'avis que c'est le lieu privilégié pour négocier des solutions.

Edmonston accuse Mulroney d'avoir fermé les yeux sur le cas Richard Grisé

MARIO FONTAINE

■ Le néo-démocrate Phil Edmonston accuse le premier ministre Mulroney d'avoir appuyé la candidature de Richard Grisé dans le comté de Chambly, lors des dernières élections fédérales, tout en sachant que le député conservateur sortant faisait l'objet d'une enquête de la part de la Gendarmerie royale pour corruption, fraude et abus de confiance.

« Je viens de recevoir la confirmation que le secrétaire parlementaire du premier ministre, Peter White, savait le 8 novembre que M. Grisé était impliqué dans, et je le cite, *some improprieties*, des « actions pas correctes », quoi! », a affirmé hier le candidat malheureux du NPD dans ce comté de la Rive-Sud de Montréal.

Deux perquisition ont été effectuées au bureau de M. Grisé aux Communes, en novembre et janvier dernier, tandis que deux autres ont eu lieu l'une à son bureau de comté, l'autre à sa résidence. M. Grisé a été réélu dans la circonscription de Chambly au scrutin du 21 novembre, avec 8 600 voix de majorité. Il se retirait temporairement du caucus conservateur quatre jours plus tard, dans l'attente de la conclusion de l'enquête policière. Celle-ci devrait être complétée d'ici la fin du mois, après quoi des accusations formelles pourraient être portées.

M. Edmonston a été questionné par la GRC jeudi dernier, dans le cadre de cette enquête. Il dit avoir été interrogé à propos de subventions accordées dans le comté, d'une voiture de marque Honda qu'aurait reçu l'épouse du député, d'un yatch et de transactions dans lesquelles les vins Corelli auraient un rôle à jouer. À la GRC on évitait, hier, d'entrer dans de tels détails.

Si l'ancienne figure de proue de l'Association de protection des automobilistes dit n'avoir aucune preuve d'ingérence politique dans ce dossier, il estime en revanche que le premier ministre conservateur aurait dû refuser la candidature de M. Grisé dès qu'il a entendu parler de l'affaire.

« C'est sûr que M. Mulroney était au courant. J'ai eu la confirmation que l'enquête avait commencé avant la fin de l'été, bien avant le déclenchement de l'élection », assure M. Edmonston. Il pense que l'enquête en cours déborde largement le seul cas Grisé, mais que si Brian Mulroney a fermé les yeux, c'est qu'il ne voulait pas qu'un premier néo-démocrate québécois fasse son entrée aux Communes.

Vedette de son parti, M. Edmonston a réalisé la meilleure performance de tous les candidats du NPD au Québec, à l'exception de Rémy Trudel dans Témiscamingue. Autrefois militant libéral devenu conservateur, M. Grisé a quant à lui été reporté au pouvoir malgré la démission du président de l'association conservatrice du comté, lequel avait qualifié « d'irrégulières pour dire le moins » les pratiques administratives de l'association.

Malgré un retard, le PQ est confiant d'atteindre son objectif de financement

DENIS LESSARD
du bureau de La Presse
QUÉBEC

■ Près de deux semaines après l'échéance qu'il s'était fixé, le Parti québécois n'a toujours pas atteint son objectif de $2 millions dans sa campagne de financement. Les organisateurs prévoient toutefois avoir amassé les $300 000 qui manquent toujours d'ici la mi-avril.

« Nous avons voulu faire trop vite, nos bénévoles nous ont demandé un délais », a indiqué hier l'un des co-présidents de la campagne, le député péquiste de Shefford, Roger Paré. Pour sa collègue Louise Harel, la campagne de financement est actuellement à 85 p. cent de son objectif — soit $1,7 million — une rentrée de fonds plus rapide que celle de l'an dernier, qui avait amassé $1,5 million. Mais il est clair que les organisateurs de la campagne « avaient mal évalué le ralentissement de la semaine de Pâques », explique-t-elle.

À la fin-février, annonçant une campagne déjà amorcée depuis deux semaines, les deux députés avaient déclaré que l'opération serait terminée pour Pâques. Mais le congé pascal a amené des délais imprévus, explique-t-on.

On affirme que dans bon nombre de circonscriptions, l'objectif est déjà atteint. Toutefois dans le comté de Bertrand, représenté par Jean-Guy Parent, l'association péquiste est encore loin de son objectif.

Seulement $25 000 ont été amassés dans une circonscription dont on attendait $45 000, a reconnu M. Parent. Selon lui cette distance est due au fait que, cette année, le parti a placé la barre trop haute dans ce comté où la campagne de financement avait toujours connu du succès.

La C.S.R. South Shore
FRANÇAIS-ANGLAIS
pour adultes

LES FINS DE SEMAINE
LIEU: L'école secondaire Centennial, 880, rue Hudson, Greenfield Park
DATES: 7 avril au 28 mai
Test de classement le 7 avril à 19 h 30
HEURES: Ven.: 19 h - 22 h; Sam. et dim.: 9 h - 16 h
Coût: 150$

SESSION ÉTÉ 89
LIEU: L'école secondaire Centennial, 880, rue Hudson, Greenfield Park
DATES: 4 août au 20 août
Test de classement le 4 août à 19 h 30
*Le test et l'inscription à l'école Centennial
HEURES: Tous les jours de la semaine 9 h à 16 h
Coût: 150$

Pour de plus amples renseignements, veuillez téléphoner au 676-1843

PACIFIC TRAIL VÊTEMENTS
DE SKI ET TENUES D'HIVER
LIQUIDATION
4 jours seulement
HOMMES - FEMMES - JEUNES - ENFANTS

VESTES POUR HOMMES
• Nylon isolant
• Rembourrage thermaloft
• Devant dernier cri
• Fermeture éclair et rabat de ton contrastant
Prix cour. 150$ — ~~49$~~ MAINTENANT 32$

ENSEMBLE DE SKI POUR FEMMES
• Monopièce
• Nylon isolant
• Rembourrage thermaloft
• Devant dernier cri et fermeture éclair assortie
Prix cour. 240$ — ~~79$~~ MAINTENANT 59$

PANTALONS DE SKI
• Nylon isolant
• Polyfill
Prix cour. 90$ — ~~29$~~ MAINTENANT 16$

VESTES POUR HOMMES
• Extérieur de laine en mélange
• Doublure en satin de rayonne
• Rembourrage polyfill
Prix cour. 130$ — ~~49$~~ MAINTENANT 32$

VESTES POUR GARÇONS
• Coton lavé sur pierre
• Intérieur polyfill
• Capuchon détachable
Prix cour. 65$ — ~~29$~~ MAINTENANT 24$

VESTES POUR FILLES
• Coton lavé sur pierre
• Intérieur polyfill
• Col et poignets Sherpa
Prix cour. 90$ — ~~29$~~ MAINTENANT 24$

ENSEMBLES DE SKI POUR ENFANTS
• 2 pièces
• Nylon
• Intérieur polyfill
Prix cour. 120$ — ~~29$~~ MAINTENANT 24$

VESTES POUR DAMES
• Extérieur en popeline
• Doublure en flanelle de coton imprimée
• Très grande taille et col châle
Prix cour. 135$ — ~~39$~~ MAINTENANT 29$

VESTES DE CUIR «TOP GUN» Unisexe Col de mouton — ~~169$~~ MAINTENANT 149$

SACS À MAINS POUR JEUNES FILLES ET FEMMES Cuir, caoutchouc, vinyle — TOUS 5,99$

VESTES DE DENIM Denim et velours côtelé — jupes et robes — SUR TOUT 60% DE RÉDUCTION

OUVERTURE DES PORTES 9 h 30 — Le solde se poursuit toute la journée
lundi, mardi, mercredi 9 h 30 à 18 h, jeudi et vendredi 9 h à 21 h, samedi 9 h à 17 h.

ENDROIT: 900, Ste-Catherine ouest
entre Mansfield et McGill College — voisin de Dunn
Métro McGill, sortie McGill, traversez Place Montréal Trust, sortie Sainte-Catherine

SOLDE DIRIGÉ PAR Tél.: 282-1854
Maynards
DIVISION LIQUIDATION STOCKS, INDUSTRIES
BUREAUX À: • MONTRÉAL • TORONTO • VANCOUVER • SAN FRANCISCO
VISA MasterCard

FOURGON utilitaire (Step Van) DIESEL
Ford LOCATION La solution simple aux problèmes de transport
16000 lb M.T.C. (G.V.W.R.) / 8000 lb charge utile
DISPONIBLE EN ALUMINIUM OU FIBRE DE VERRE EN VERSIONS 15 pi OU 16 pi DE LONGUEUR
À PARTIR DE $970 PAR MOIS* TERME 48 MOIS
Prêt pour livraison immédiate
INCLUANT: Taxe de vente mensuelle, transport et préparation ainsi que les rabais de FORD en cours.
* Offre en vigueur jusqu'au 7 avril 1989.
Pour plus de détails, n'hésitez pas à communiquer avec l'un de nos «PROS» de la vente!
CHEZ Le leader DU CAMION LÉGER
Bell Business Award 1987-88 Prix du Meilleur Commerce
LE CENTRE DU CAMION CAMIONS FORD
Signal FORD (1982) INC.
8200, BOUL. MÉTROPOLITAIN EST
MONTRÉAL - TÉL.: (514) 255-3824
1-800-361-6879

à la rencontre des peuples
LE SAMEDI 8 AVRIL 89
La Presse
UN CAHIER SUR LES PAYS MEMBRES DE LA COMMISSION EUROPÉENNE DE TOURISME

Accident mortel dans le port de Montréal

RICHARD FORTIN

■ Un accident mortel s'est produit lundi après-midi à la section 59 de la compagnie Terminus Racine, dans le port de Montréal. Selon le syndicat, la victime, M. Lucien Lavoie, un débardeur de 60 ans, a été traîné sur trente mètres par un train routier sur lequel il effectuait des vérifications de routine.

«M. Lavoie inspectait un des deux conteneurs vides du train routier, a expliqué hier M. Michel Murray, secrétaire-archiviste du local 375 de l'Association internationale des débardeurs. Il se trouvait entre les deux conteneurs quand le chauffeur du camion, qui ignorait que M. Lavoie se trouvait là, est sorti du bureau des vérificateurs, est monté dans son camion et a démarré. M. Lavoie est resté coincé entre les conteneurs pendant que le camion roulait.»

L'accident s'est produit vers 17h. M. Lavoie a été emmené à l'hôpital Maisonneuve-Rosemont où il est décédé à 23h05 lundi.

De son côté, le secrétaire-trésorier du syndicat, M. Normand Ferguson, a affirmé qu'aucune mesure de sécurité réelle n'est prise pour éviter ce genre d'accident.

«Il est peu probable que nous rendions l'enquête publique à cause des conséquences que cela pourrait avoir», a confié M. Pierre Rousseau, conseiller en santé et sécurité à Travail-Canada. Invité à préciser ce qu'il entendait par «conséquences», M. Rousseau a expliqué qu'il s'agissait surtout des poursuites judiciaires.

Le journaliste et le photographe de *La Presse* ont été expulsés, sans violence faut-il préciser, des terrains de la compagnie Terminus Racine. Joint au téléphone, le gérant de la compagnie, M. Normand Massicotte, a dit regretter l'incident, mais il a précisé qu'il ne pouvait pas faire de commentaire tant que l'enquête ne sera pas terminée.

Déjà en 1986, le «rapport d'enquête relatif à la mort de M. René Leboeuf» n'avait pas été rendu public. (M. Leboeuf était un débardeur qui a trouvé la mort dans un accident survenu chez Terminus Racine). Dans ce rapport, dont une partie a été communiquée à *La Presse*, l'inspecteur de Travail-Canada Denis Caron notait: «En terminant, je dois dire que je me sens mal à l'aise dans ce dossier pour plusieurs raisons, entre autres l'influence de M.E.A. (Association des employeurs maritimes) au niveau politique. J'ai été qualifié de «trigger happy» (fauteur de trouble) par le président de M.E.A. au sujet de la santé et de la sécurité des travailleurs. Un grand nombre d'accidents dans le port de Montréal ne semble pas avoir été déclarés, je me demande pourquoi.»

Consommateurs, lorsque vous magasinez

RECHERCHEZ CE LOGO

symbole de confiance

Prix du Meilleur Commerce® 1989 Le Choix des Consommateurs

LE PRIX DU MEILLEUR COMMERCE EST ACCORDE AUX ETABLISSEMENTS D'AFFAIRES A LA SUITE D'UN SONDAGE AUPRES DES CONSOMMATEURS DU GRAND MONTREAL REALISE PAR LA FIRME REALITES CANADIENNES

pour informations (514) 284-1221

MONTREAL • QUÉBEC • TORONTO CALGARY • EDMONTON • VANCOUVER

Une liste partielle des gagnants du Prix du Meilleur Commerce pour 1989:
(Or - O. Argent - A. Bronze - B)
(conservez cette liste sous la main comme guide d'achat)

SERVICES AUX ENTREPRISES

Le Clan Panneton	DÉMÉNAGEUR COMMERCIAL (O)
Copie Express	SERVICE DE PHOTOCOPIE ET REPROGRAPHIE (O)
Fournitures de bureau Denis	MAGASIN DE MEUBLES DE BUREAU (A)
	FOURNITURES DE BUREAU (A)
Starber International Inc.	COURTIER EN DOUANE (O)
TAS Communications	SERVICE D'APPELS TÉLÉPHONIQUES (O)

GÉNÉRAL

Le Clan Panneton	DÉMÉNAGEUR (O)
École de conduite Tecnic	ÉCOLE DE CONDUITE (O)
École de danse Louise Lapierre	ÉCOLE DE DANSE (O)
LPS	ÉCOLE DE LANGUES (A)
Tourbec	AGENCE DE VOYAGE (B)

AUTOMOBILE

Alignement Bouchard Inc.	CENTRE D'ALIGNEMENT DE ROUES (O)
Blondin Mazda	CONCESSIONNAIRE MAZDA (O)
Clima-Tech	VENTE ET ENTRETIEN DE SYSTÈMES DE CLIMATISATION (O)
Delisle Auto Ltée	CONCESSIONNAIRE MAZDA (O)
Fairview Lincoln Mercury	CONCESSIONNAIRE LINCOLN MERCURY (O)
Fairview Toyota	CONCESSIONNAIRE TOYOTA (O)
Garantie Universelle Québec	COMPAGNIE DE GARANTIE D'AUTOMOBILES (O)
Joly radiateurs et carrosserie	CENTRE DE RADIATEURS POUR AUTOS (A)
Le Circuit Lincoln Mercury	CONCESSIONNAIRE FORD LINCOLN MERCURY (O)
Lombardi Autos Ltée	CONCESSIONNAIRE HONDA (O)
Petro Canada	STATION D'ESSENCE (O)
	GARAGE DE RÉPARATION (A)
Service de pneus Salois	DISTRIBUTEUR DE PNEUS D'AUTOMOBILES (O)
Signal Ford (1982) Inc.	CONCESSIONNAIRE DE CAMIONS (A)
Transcat Inc.	CENTRE DE TRANSMISSION D'AUTOMOBILE (O)

DÉTAILLANTS

Duc de Lorraine	PÂTISSERIE ET BOULANGERIE (A)
F. Farhat	OPTICIEN (O)
Franc Jeu	MAGASIN DE JOUETS (B)
Fruiterie Mont Carmel	MAGASIN DE FRUITS ET DE LÉGUMES (A)
Greiche & Scaff	OPTOMÉTRISTE (O)
Grizzly Fourrures	MAGASIN DE FOURRURES (A)
La Cabine Téléphonique	MAGASIN D'ACCESSOIRES TÉLÉPHONIQUES (A)
Les Entreprises Union Électrique	MAGASIN DE FIXTURES ÉLECTRIQUES
Linen Chest	MAGASIN DE DRAPERIES, ACCESSOIRES DE CHAMBRE À COUCHER (O)
L'Uomo Moda	BOUTIQUE DE VETÉMENTS DE LUXE POUR HOMMES (A)
Verti Store	MAGASIN DE TOILES ET STORES (A)
Zellers Inc.	GRAND MAGASIN À ESCOMPTES (O)

RÉNOVATION / CONSTRUCTION

Armoires Mirabel	FABRICANT D'ARMOIRES DE CUISINE (O)
Échafaudages Du Fer	ENTREPRENEUR D'ÉCHAFAUDAGE (O)
Cuisi Boutique MKS	FABRICANT D'ARMOIRES DE CUISINE (A)
Importations CIOT	Distributeur de marbre (O)
Lafleur & Fils Inc.	VENDEUR DE PORTES DE GARAGE (O)
Les Entreprises Union Électrique	FOURNISSEUR DE MATÉRIEL ÉLECTRIQUE (O)
Ravary Le Colosse	MAGASIN D'OUTILS ET DE MACHINES (O)

AMUSEMENTS / RESTAURANTS

Club Metropolis	CLUB DE NUIT (O)
Au Vieux Duluth	RESTAURANT GREC FINE CUISINE
Desjardins	RESTAURANT DE FRUITS DE MER FINE CUISINE (O)
Casa Greque	RESTAURANT GREC (O)
Joe's Steakhouse	RESTAURANT STEAKHOUSE (A)
Pizza Melia	PIZZERIA (A)
Tiki Doré	RESTAURANT CHINOIS (A)

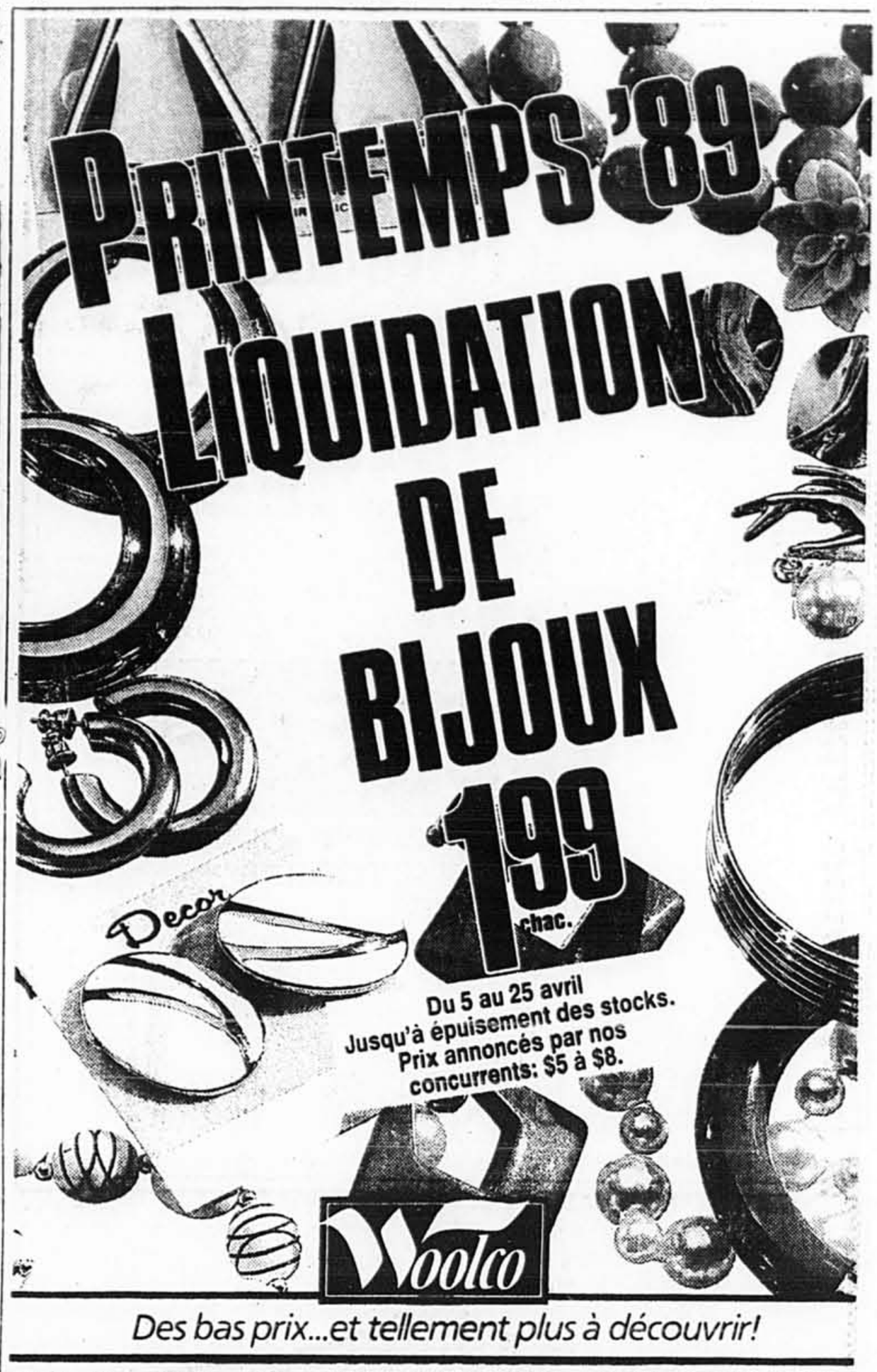

Des bas prix...et tellement plus à découvrir!

ROSEMÈRE PLACE ROSEMÈRE 401, boul. Labelle — LASALLE CENTRE LE CAVALIER 8248, boul. Champlain — BROSSARD PLACE PORTOBELLO 7200, boul. Taschereau et pont Champlain — LAVAL CENTRE LAVAL Sortie 8 de l'autoroute des Laurentides — ST-LÉONARD CENTRE LANGELIER 7445, boul. Langelier — KIRKLAND PLAZA ST-CHARLES Sortie 50 de la Transcanadienne et boul. St-Charles — LONGUEUIL CENTRE CENTREVILLE Boul. Roland-Therrien et Curé-Poirier — REPENTIGNY LES GALERIES RIVE NORD 100, boul. Brien — VALLEYFIELD CENTRE COMMERCIAL VALLEYFIELD 30 ch. Dufferin Valleyfield, Québec J6S 4W4 — ST-JEAN LES GALERIES RICHELIEU 978, Du Séminaire

LE PRÊT HYPOTHÉCAIRE DU TRUST ROYAL

"ÉCONOMISEZ 85000$ EN FRAIS D'INTÉRÊTS."

Avec notre formule Double versement...
Vous pourriez économiser 85 000 $ en frais d'intérêts en doublant votre versement mensuel seulement deux fois par année. Doublez votre versement aussi souvent que vous le désirez, jusqu'à douze fois l'an. Le choix est vôtre. Vous avez la pleine maîtrise grâce à notre formule Double versement.

LA FORMULE DOUBLE VERSEMENT

EXEMPLE D'ÉCONOMIE D'INTÉRÊTS	CAPITAL EMPRUNTÉ $	INTÉRÊTS VERSÉS $	INTÉRÊTS ÉCONOMISÉS $
Prêt hypothécaire ordinaire 25 ans à 12%	85000	178305	0
Deux doubles versements par année*	85000	92561	85743

*Suppose des renouvellements à 12% pour toute la période d'amortissement. Des doubles versements plus fréquents vous permettent d'économiser davantage.

Faites face aux imprévus – Sautez un versement.
Lorsque des difficultés financières passagères surviennent, par exemple des réparations imprévues à votre maison, la formule Sautez un versement, unique au Trust Royal, vous permet de sauter une mensualité pour chacun des doubles versements effectués pendant la durée de votre prêt. Le choix est vôtre. Vous avez la pleine maîtrise avec notre formule Sautez un versement.

Tirez profit des conseils du Trust Royal.
Consultez un de nos spécialistes et vous réaliserez qu'un des meilleurs placements après impôt que vous puissiez faire cette année est de réduire votre prêt hypothécaire.

Pour un service de financement rapide et efficace, votre agent immobilier peut communiquer à toute heure avec un de nos agents responsables des prêts. Ils sont disponibles même la fin de semaine. Un coup de fil suffit!

Appelez dès aujourd'hui le 594-9182.

le TRUST ROYAL MD porte conseil

AU QUÉBEC DEPUIS PRÈS DE 100 ANS

MONTRÉAL
630, boul. René-Lévesque Ouest 876-2400
1155, rue Sherbrooke Ouest 288-8282
5285, chemin de la Reine-Marie 487-5733
6955, rue St-Hubert 270-1137

VILLE MONT-ROYAL
1301, chemin Canora 731-6689

WESTMOUNT
4145, rue Sherbrooke Ouest 876-2505
4345, rue Sherbrooke Ouest 487-2600

OUEST DE L'ÎLE
280, avenue Dorval Dorval - 636-4740
42-D boul. St-Charles Beaconsfield - 694-2014
Complexe Pointe-Claire Boul. St-Jean et Transcanadienne 697-4114

VILLE LASALLE
Carrefour Angrignon 364-2351

VILLE D'ANJOU
Les Galeries d'Anjou 353-5882

LAVAL
Le Carrefour Laval 687-5880
3131, boul. de la Concorde Duvernay - 661-8110

REPENTIGNY
Place Repentigny 581-7252

RIVE SUD
Mail Champlain Brossard - 465-9780
Les Promenades St-Bruno 353-6959
Centre d'Achat Régional Châteauguay 691-2500

QUÉBEC
1122, Chemin St-Louis Sillery - 681-7241
Place Laurier Ste-Foy - 656-1013
1874 d'Estimauville Québec - 667-7318

SHERBROOKE
25, rue Wellington Nord 569-9371
Carrefour de L'Estrie 821-4541
277 Chemin Knowlton Knowlton (514) 243-5635

TROIS-RIVIÈRES
1300, rue Notre-Dame 378-4545

JONQUIÈRE
La Promenade 2476, Place Davis 548-3108

HULL
175, boul. St-Joseph 770-4437

25% de rabais sur coutellerie REGENCY

Notre solde annuel de coutellerie et d'accessoires en plaqué argent Regency. Fabriqués dans notre propre atelier d'argenterie. Dix élégants motifs au choix. Venez choisir le vôtre dès aujourd'hui!

	Ord.	Solde
Couvert 5 pièces (pour dîner)	127 $	95,25 $
Couvert 20 pièces	488	366.00
Fourchette à viandes froides	44	33,00
Cuiller de table	38	28,50
Louche	53	39,75

RABAIS DE 20% SUR COFFRETS À COUTELLERIE

LE SOLDE SE TERMINE LE 22 AVRIL

Carillon Chippendale

BIRKS

Shinck condamné à 20 ans de prison pour vol et agression sexuelle

PIERRE BELLEMARE

■ Jean-Paul Shinck, 40 ans, identifié par les policiers comme un caïd de la drogue à Valleyfield, vient d'être condamné à une peine d'emprisonnement de 20 ans, après avoir été reconnu coupable sous 13 chefs d'accusation. L'un des chefs d'accusation concerne une agression sexuelle armée perpétrée sur une jeune femme enceinte.

Pour sa part, Céline Paré, la compagne de Shinck, qui est âgée de 31 ans, avait déjà été condamnée à trois ans d'emprisonnement, le 6 mars dernier. Le juge Raphaël Barrette, de la Cour du Québec (chambre criminelle), a cependant tenu compte du fait que cette femme agissait sous la menace, lorsqu'elle a accompagné Shinck dans l'accomplissement de ses crimes.

Mais le juge Stephen Cuddihy, qui a prononcé la sentence de Shinck, a dénoncé en termes extrêmement sévères les actes pour le moins répréhensibles commis par cet individu qui, outre ses antécédents judiciaires, sera bientôt ramené au Palais de justice de Valleyfield.

Il devra faire face à 38 accusations de trafic de cocaïne et deux accusations de complot pour trafic, quatre accusations de recel et deux accusations d'extorsion.

Toutefois, l'avocat de la défense, Me Alain Brassard, interjette appel sur le verdict de culpabilité et sur la sentence que vient de recevoir son client, actuellement détenu à la prison de Valleyfield, en attendant de comparaître sur les autres chefs d'accusation.

Il était environ 4 h, dans la nuit du 16 septembre 1988, lorsque Shinck et sa compagne ont forcé leur victime, qui marchait alors sur le trottoir, à monter à bord de leur auto.

Ils lui ont alors volé les $92 qu'elle possédait et l'ont amené à l'appartement de Shinck, en plein coeur de Valleyfield. Selon les témoignages entendus au procès, qui a duré quatre jours, le couple Shinck-Paré a brutalisé la victime et l'a obligée à se dévêtir, avant de la séquestrer.

Sous la menace armée, celle-ci a dû pratiquer la fellation sur l'un et l'autre de ses ravisseurs et consommer de la drogue avec eux. On l'a même menacée de tuer l'autre enfant qu'elle avait déjà.

Par la suite, on a obligé la jeune femme enceinte à rédiger une lettre et à enregistrer un message sur magnétophone, attestant qu'elle se prêtait à tous ces actes de plein gré.

Vers 11 h, le lendemain matin, la victime a pu ouvrir la porte de «sa prison» et fuir l'appartement de Shinck, qui dormait alors d'un profond sommeil avec sa compagne Paré. Vêtue d'une robe de chambre, elle s'est précipitée chez un dépanneur et a alerté la police.

MARCHÉ AUX PUCES

DANS LES ANNONCES CLASSÉES:

UN NOUVEAU MARCHÉ À BON MARCHÉ!

Vendez de tout pour seulement 10,95$

2 lignes d'annonce* pendant 4 jours pour 10,95$, soit seulement 2,74$ par jour

La Presse vous offre une nouvelle rubrique à l'intérieur de ses annonces classées: le Marché aux puces.

Vous pourrez désormais y annoncer toutes sortes d'objets que vous désirez vendre et ce, sous un superbe chapiteau.

Le nouveau Marché aux puces de *La Presse*: une façon peu coûteuse de vendre vite et bien!

Le Marché aux puces des annonces classées

285-7111

La Presse

*Le Marché aux puces ne s'adresse qu'aux particuliers et exclut les annonces concernant l'immobilier, les services, les véhicules motorisés et les animaux. On peut annuler son annonce en tout temps après la première parution, mais la facturation sera établie pour 4 jours de publication.

Interurbains sans frais: 1-800-361-5013

QU'EST-CE QUI FACILITE L'ENTRETIEN DES PLANCHERS?

Hoover® a la réponse à tous vos besoins en matière d'entretien de planchers!

Hoover® vous propose l'entretien complet de vos planchers avec sa famille complète de systèmes d'aspiration centrale Generation-III pour répondre aux besoins de tous les foyers du Canada. En plus d'une offre-boni d'installation de 149,95$ qui devrait vous inciter encore davantage à choisir Hoover. Modèles à compter de 399,95$.

Modèle S5555

- ☐ Poignée à interrupteur de marche/arrêt
- ☐ Moteur - "Puissant moteur amp. max. 12,3"
- ☐ Filtre - "Environ 70 fois plus efficace qu'un filtre ordinaire de système de chauffage"
- ☐ Tête motorisée Powernozzle - "Nettoie les tapis en profondeur"

599,99$*

Poignée interrupteur

Filtre lavable

Powermatic

HOOVER®

Un grand magazine de rapports aux consommateurs classe le Hoover® Dimension™ 4000 au premier rang.

1. Excellent 2. Bon 3. Acceptable

MARQUE	MODÈLE	PRIX	Légèreté	Quadraflex™	Indicateur de sac	Marche à interrupteur	Éclairage	Cordon très long	Aspiration latérale	Puissance d'aspiration	Manutention	Commodité de	Choix
			CARACTÉRISTIQUES							ÉVALUATION			
Hoover®	Dimension™ 4000	620$	✓	✓	✓	✓	✓	✓	✓	1	3	1	1
AUTRES EXCELLENTS APPAREILS													
Système d'aspiration centrale Hoover® G-III													
Hoover® Innovation™													
Hoover® Elite™ droit													
Hoover® Spirit™ à électrobrosse													

HOOVER® est à l'avant-garde

Au service du Canada depuis 75 ans.

ST-JEAN SUR RICHELIEU
LE TOIT DE L'ASPIRATEUR
700 St-Jacques
St-Jean sur Richelieu (514) 346-3575

MONTRÉAL-OUEST; MONTRÉAL-EST; MONTRÉAL-CENTRE
LA MAISON DE L'ASPIRATEUR
151 ave. Cartier
Pointe Claire (514) 697-8481

CENTRE DE COUTURE PARENT
7074 St-Hubert
Montréal (514) 271-2844

SERVIVACO INC.
3231 Boul. Des Sour
West Island Mall
Dollard des Ormea

PALAIS DE LA MÉNA
14327 Notre Dame
Pointe-Aux-Tremble

LA MAISON DE L'ASI
5778 boul. St-Laurer
Montréal (514) 273

AU COIN DE L'ASPIR
2305 Chemin Rock
Centre D'Achat Roc
Ville Mont Royal (5

LA SUPER PUISSANCE HOOVER

Modèles S5551, S5555, S5553 (montré ci-dessus)
- Amp. max. 12,3
- Puissant moteur hors flux
- Maximum de 227 à 260 watts-air
- Réservoir de 15 litres (3,5 gal.)
- Brosses à tapis et/ou plancher, Turbo ou Powermatic™
- Jeu de 3 ou 4 accessoires
- À compter de 399,95$

Modèles S5559, S5561, S5557 (montré ci-dessus)
- Amp. max. 13,7
- Moteur hors flux, 3 étages, assurant une forte succion
- Maximum de 284 watts-air
- Réservoir de 22 litres (5 gal.)
- Sélection de poignées à interrupteur
- Agitateur Quadraflex™ disponible
- À compter de 699,95$

Modèles S5565, S5565-001, S5563 (montré ci-dessus)
- Amp. max. 13,7
- Moteur hors flux, 3 étages, assurant une forte succion
- Maximum de 287 à 313 watts-air
- Réservoir de 36 litres (8 gal.)
- Poignées "Plus" à 2 interrupteurs
- Agitateur Quadraflex™, succion directe et turbo
- Jeux complets d'accessoires disponibles
- À compter de 899,95$

PERFORMANCE MAXIMALE EN APPEL D'AIR, ET COMPARAISON

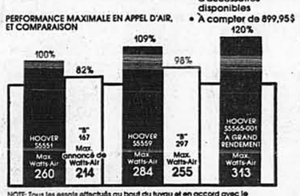

NOTE: Tous les essais effectués au bout du tuyau et en accord avec le ASTM-F920-83. L'appel d'air maximal des Hoover S5551, S5559 et S5565-001 est exprimé à 5% de moins que le résultat des essais. Celui du Beam 167 est tel qu'annoncé. Celui du Beam 297 est le résultat des essais.

Hoover® est numéro un!

Le numéro un par le choix d'appareils pour l'entretien des planchers, Hoover® offre une famille complète d'aspirateurs verticaux, à traîneau, portatifs ou de type balai. De plus, un grand magazine de rapports aux consommateurs classe le Hoover® Dimension™ 4000 au premier rang. "Le Hoover® Dimension™ 4000 est sans aucun doute le meilleur performant." – Un grand magazine de rapports aux consommateurs.

GARANTIE SANS CONDITION*
Pleine garantie d'un an, main-d'oeuvre et pièces, y compris les filtres, courroies, brosses et lampes. Garantie de cinq ans sur le moteur central et ses composantes. (aspirateur central seulement)
(Texte officiel chez les détaillants Hoover)
*Usage domestique normal seulement

*prix et disponibilité au gré de chaque détaillant.

GAUVREAU INC.
5645 Grande Allée
Brossard (514) 676-1815

TROIS RIVIÈRES
BOUTIQUE DE LA BALAYEUSE
4130 boul. des Forges
Trois Rivières (819) 373-4591

RIVE-NORD
AU COIN DE L'ASPIRATEUR INC.
315 Boul. Labelle
Galeries des Mille-Iles
Rosemère (514) 437-4697

BOUTIK ELEKTRIK
127 St-Laurent
St-Eustache (514) 491-3355

LA POINTE DE L'ASPIRATEUR INC.
1185 Boul Moody
Galeries Terrebonne
Terrebonne (514) 492-1254

LA MAISON DE L'ASPIRATEUR
1160 boul. des Laurentides
Laval (514) 667-3750

BOUTIK ELEKTRIK
5555 boul. des Laurentides
Auteuil, Laval (514) 622-4250

CENTRE DE COUTURE PARENT
359 Des Laurentides
Laval (514) 669-5009

RIVE-SUD
LA MAISON DE L'ASPIRATEUR
787 Boul. Taschereau
Galeries Taschereau
Greenfield Park (514) 466-6932

BOUTIK ELEKTRIK
230 Boul. Laurier
Beloeil (514) 467-2000

L'EXPERT DE LA MACHINE À COUDRE
Complexe Cousineau
5245 boul. Cousineau
St-Hubert (514) 678-9983

L'EXPERT DE LA MACHINE À COUDRE
Place Portobello
7250 boul. Taschereau
St-Hubert (514) 465-7764

(514) 683-2400
(4) 642-9696
R INC.
38-4523

Quinze contre un? «Voyons donc, c'est normal!»

Une bagarre de routine d'étudiants de la polyvalente Calixa-Lavallée

MARIE-CLAUDE LORTIE

■ «Bien voyons donc, c'est normal!» s'est exclamé un adolescent, visiblement étonné que des journalistes aient été dépêchés sur les lieux d'une bataille étudiante, hier midi, à Montréal-Nord.

Sa mine laissait croire que 15 adolescents s'acharnant sur un seul autre, dans un stationnement devant un restaurant, au vu et au su de tous les clients, avec des couteaux et des pieds-de-biche, n'était vraiment pas un événement digne d'attention médiatique.

«Entre les cours, à la récréation et à l'heure du lunch, il y a presque tout le temps des batailles. Ces gars-là, il ne faut même pas les regarder. Ils ont toujours une bonne raison de se battre. À l'école, même les filles se battent entre elles de façon très violente», précise une copine de l'adolescent. Tous deux étudient à la polyvalente Calixa-Lavallée, à deux pas du restaurant où s'est produit l'incident: le casse-croûte «Mon ami», à l'angle des rues Henri-Bourassa et Pelletier. Ils n'ont pas voulu s'indentifier.

Selon eux, la quinzaine de jeunes impliqués dans la violente bataille d'hier midi, sont des élèves de la polyvalente Calixa-Lavallée.

D'après une jeune femme qui travaille au casse-croûte, les jeunes avaient des couteaux avec des lames de 16 pouces, et des barres à clou. Ils étaient environ 15 à se battre contre un seul. «Soudainement, quand ils se sont rendus compte qu'on les regardait et qu'on allait faire quelque chose, ils ont lancé deux couteaux et sont partis. Ce n'est pas la première fois que je vois des choses comme celle-là se passer devant mon établissement, et quand on appelle la police, on a toujours un peu l'impression de les déranger», a commenté la jeune femme.

Au poste de police de Montréal-Nord, on avait peu d'information: «Une femme nous a appelés. Nous nous sommes rendus à ce restaurant et nous n'y avons trouvé que deux couteaux, jetés sur le pavé. Nous sommes rentrés au poste, c'est tout».

Une voiture de police était garée devant les portes de la polyvalente Calixa-Lavallée. Deux agents étaient occupés à discuter avec un adjoint du directeur à propos du programme de protection de la jeunesse. «Notre présence n'a rien à voir avec l'incident qui a été rapporté. Mais il faut que vous compreniez: il suffit qu'il y ait cinq p. cent de la population d'une école qui fasse des choses pareilles pour qu'on ait l'impression que l'école est infestée. Ces jeunes-là, c'est comme la crème dans le lait: ils remontent toujours à la surface», a expliqué un policier.

Quelques heures avant cet incident, à quelques kilomètres de là, à Montréal cette fois, dans le quartier Notre-Dame-de-Grâce, un jeune homme se faisait enfoncer une lame de couteau dans le dos.

Yvon Pelletier renonce à son cautionnement

■ Yvon Pelletier, accusé de tentative de meurtre, de séquestration, de vol qualifié, de possession illégale d'une arme et d'incendiat, relativement à l'affaire du pompiste Marcel Giroux, brûlé samedi dernier, a renoncé, hier, devant la Cour du Québec à tout cautionnement.

On sait que la veille le prévenu, âgé de 43 ans, a comparu devant le tribunal pour être formellement accusé.

La date de son enquête préliminaire sera fixée le 18 avril.

Il a tenté de tuer sa belle-fille

■ À la barre des témoins, Suzie Callejas, 20 ans, a expliqué au tribunal comment son beau-père, qui subit un procès sous trois accusations dont une de tentative de meurtre, lui a donné un coup de couteau dans la poitrine, un soir de novembre.

Le témoin a dit au juge Roger Vincent, de la Cour du Québec, qu'elle avait averti son beau-père, Horacio Vallejas, 50 ans, qu'elle voulait quitter la résidence familiale. Celui-ci, a expliqué la jeune femme, n'était pas d'accord.

Le 15 novembre, le soir du crime, a-t-elle dit, elle se trouvait à la Place Bonaventure où elle faisait des répétions pour un défilé de mannequins. La victime suivait alors des cours pour devenir mannequin.

Elle a raconté au tribunal que son beau-père semblait l'attendre. Lorsqu'elle a fini son numéro, elle s'est approchée pour lui parler et l'embrasser. C'est à ce moment-là, a-t-elle précisé, que Vallejas lui a enfoncé le couteau dans la poitrine.

NOUVEAUX MODÈLES

CONDOMINIUMS ROSE-MONT ROYAL
4554, Euclide Brien
Une rue à l'est de St-Michel coin Mont-Royal (Site Angus)
TOUT BÉTON
Lundi au vendredi 13 h à 21 h
Samedi et dimanche 13 h à 17 h
522-0870
598-8270

Condos hors série très éclairés, 2 chambres, selon vos spécifications, loft possible, super balcons, stationnement intérieur, 10% comptant.

CONSTRUCTION ST-NORBERT LTÉE.

LE SUPER PARTY patio CITADELLE

DIX JOURS DE PARTY! DU 5 AU 15 AVRIL!

OBTENEZ GRATUITEMENT UNE 5e CHAISE!

À l'achat de cet ensemble patio 100% résine de synthèse comprenant:
• table Hawaï ovale • 4 chaises Locarno (empilables) • parasol super opaque en Texteline® de 7½ pi • base de ciment

SUPER PRIX party! seulement 699$ garanti 5 ans

ENSEMBLE DE PATIO 100% RÉSINE DE SYNTHÈSE

Comprenant:
• table Muscadet • 6 chaises Calypso, 5 positions • parasol super opaque en Texteline® de 7½ pi • base de ciment

SUPER PRIX party! seulement 399$

CHAISE LONGUE ANCOLIA
• dossier ajustable • appui-bras • 100% résine de synthèse
LIMITE: 2 PAR CLIENT.
rég. 199$ SUPER PRIX party! seulement 119$

PAYEZ ET EMPORTEZ.
LE DÉPARTEMENT DE MEUBLES DE PATIO EST FERMÉ LE DIMANCHE.
Offre valable jusqu'à épuisement des stocks.

CITADELLE MD No1 SUR TOUTE LA LIGNE

Laval 1770, boul. des Laurentides 384-4581 (angle St-Martin)
Sherbrooke (Rock Forest) 4701, boul. Bourque 564-8611
Granby 848, rue Principale 378-4921
Drummondville 1030, boul. Les Galeries 474-2777
Longueuil 620 Place Trans-Canada 442-2345 527-8617
Repentigny 543, rue Notre-Dame 585-0550
St-Hyacinthe 2065, rue Cherrier 773-5667
Notre-Dame-des-Pins 4160, route Kennedy 774-9514
Brossard 6655, boul. Taschereau 616-6655
Trois-Rivières 2525, rue Royale 376-7715
Victoriaville (Arthabaska) 54, rue Giroux 357-9231
Shawinigan 1423, 41e rue 539-6431
Dollard-des-Ormeaux 4698, boul. St-Jean 620-9510
Châteauguay 279, boul. Anjou 691-5050
Sorel 302, rue du Collège 742-7962
Thetford Mines 842, boul. Smith Sud 335-9166
Blainville 775, boul. Labelle 435-7953
Joliette 303, boul. Antonio-Barette 759-8153
Gatineau 1076, boul. Maloney Ouest 568-7491
▶ NOUVEAU Valleyfield 1375, boul. Monseigneur-Langlois 373-5959
▶ NOUVEAU St-Jean 175, boul. Pierre-Caisse 349-5761

Lundi au mercredi: 9h à 18h Jeudi et vendredi: 9h à 21h
Samedi: 9h à 17h Dimanche: 11h à 17h

Agressions sexuelles: la justice n'est pas assez sévère

Selon un sondage, la majorité des Québécois sont insatisfaits du traitement judiciaire des agresseurs et des victimes

MARIE-CLAUDE LORTIE

■ Les Québécois ne sont pas satisfaits de la façon dont la justice traite la question des agressions sexuelles, un problème qu'ils jugent très sérieux. En effet 86 p.c. de la population trouve que les agresseurs ne sont pas punis assez sévèrement et près des deux tiers de la population est insatisfaite du traitement judiciaire des victimes.

De plus, une majorité écrasante de la population croit que le gouvernement devrait s'engager plus activement pour aider les victimes et essayer de prévenir le problème.

Telles sont les conclusions d'un sondage effectué par la firme Léger et Léger pour le regroupement québécois des centres d'aide et de lutte contre les crimes à caractère sexuel (CALACS). Ce sondage, effectué entre le 28 février et le 3 mars dernier a été fait par entrevues téléphoniques, auprès d'un échantillon de population choisi au hasard, composé de 1027 personnes des deux sexes, âgées de plus de 18 ans.

Selon les résultats de ce sondage, 90,2 p.c. de la population de la province considère les agressions sexuelles comme un problème très sérieux et 70,3 p.c. estime que ces agressions arrivent très fréquemment.

Une majorité écrasante de la population, soit plus de 90 p.c., croit que le gouvernement devrait s'impliquer plus à fond dans la lutte contre les agressions sexuelles, la prévention et l'aide aux victimes.

Le regroupement des CALACS entend d'ailleurs revenir à la charge sous peu avec ces chiffres auprès de la ministre de la Santé et des Services sociaux, Mme Lavoie-Roux. Le regroupement demande en effet une augmentation des subventions accordées pour chacun des 12 centres qu'il compte à travers le Québec. Ces hausses représenteraient une augmentation globale de $300000, du budget accordé aux 12 CALACS du Québec qui reçoivent actuellement, annuellement, une moyenne de $48000.

Selon la porte parole des CALACS, Diane Lemieux, aucun centre n'est présentement au bord de la fermeture mais les déficits de plusieurs d'entre eux sont importants. Ces centres répondent 24 heures par jour, sept jours par semaine, aux demandes d'aide émotive et juridique faites par des victimes d'agression sexuelles. Le centre de Châteauguay, par exemple, a aidé 115 victimes l'an dernier.

Le sondage indique aussi que près d'un tiers de la population connait quelqu'un qui a dû subir des gestes sexuels non désirés et 85,4 p.c. des Québécois estiment qu'une très faible partie de ces crimes sont rapportés à la police.

De plus, 63,6 p.c. des Québécois considèrent que la justice se préoccupe mal des victimes d'agression sexuelle. Qui plus est, près de 20 p.c. trouvent que la justice s'en préoccupe très mal. Aussi, 86,1 p.c. de la population québécoise trouve que les personnes reconnues coupables d'agression sexuelle ne sont pas traitées assez sévèrement par le système judiciaire.

Viol collectif de McGill

En février dernier d'ailleurs, insatisfaites du traitement accordé par la couronne à la victime d'un viol collectif survenu à Montréal, non loin du campus de l'université McGill, 5500 personnes signaient une pétition.

On y demandait la révision de la décision de Me Louise Villemure de ne pas intenter de poursuites contre trois étudiants — deux de McGill et un de Concordia — soupçonnés d'avoir violé collectivement, en octobre dernier, une étudiante de 19 ans, devant une dizaine d'autres étudiants, lors d'une soirée d'initiation dans une fraternité.

Les fraternités sont en quelque sorte des clubs privés d'étudiants, généralement désignées par trois lettres grecques et réunies en vastes réseaux répandus à travers les États-Unis et le Canada anglais.

Au début de décembre donc, après que cette décision eut été rendue par la couronne, la victime décidait d'intenter des poursuites civiles contre les trois hommes.

De son côté, l'administration de McGill manifestait son intention de faire passer ses deux étudiants soupçonnés de viol devant un comité interne de discipline.

La sentence la plus sérieuse qu'un tel comité de discipline peut rendre est l'expulsion.

Or, six mois après l'incident, après 50 heures d'audiences tenues à la mi-mars, le comité a finalement rendu une décision. Mais cette décision est confidentielle à moins d'une ordonnance du tribunal.

« J'aimerais pouvoir dire au monde entier quelle a été la décision du comité de discipline, mais je suis tenu de respecter la confidentialité de cette information », a déclaré le doyen aux affaires étudiantes de McGill, John Gopnik.

Même Me Julius Grey, procureur de la victime pour la poursuite civile qui doit être intentée durant les prochains jours, n'a pu lui non plus connaître la décision du comité. « Je vais tenter d'obtenir cette information avec une ordonnance du tribunal, mais pour l'instant je me heurte au même sceau de confidentialité que vous les journalistes. J'ose croire les rumeurs voulant qu'ils aient été reconnus coupables », a-t-il commenté.

À McGill et à Concordia, les regroupements de femmes venaient tout juste d'apprendre qu'une décision confidentielle avait été rendue. On connaitra leurs réactions plus tard, ont fait savoir les porte-parole.

Ébats amoureux: feu vert aux cardiaques...!

Agence France-Presse
BERNE

■ Les relations sexuelles ne devraient plus angoisser les malades cardiaques, selon la Fondation suisse de cardiologie, qui estime que la « mort amoureuse », si fréquente dans les romans, ne survient que très rarement.

La fondation, qui vient de publier une brochure sur ce sujet, note que la mort brutale en pleine extase est souvent due à des facteurs extérieurs de stress, notamment lors de relations extra-conjugales.

Selon une étude japonaise sur 5500 cas de mort subite, citée par la fondation, 34 se sont produits lors d'un acte sexuel et seuls 18 de ces décès étaient d'origine cardiaque dont 14 lors de relations extra-conjugales.

Une histoire d'excellence DEPUIS 29 ANS

AUCUN DÉPÔT
AUCUN PAIEMENT
AUCUN INTÉRÊT
AVANT LE 12 SEPTEMBRE 1989

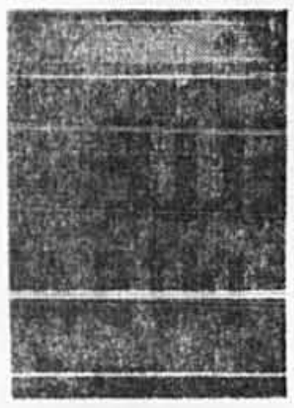

LAVE-VAISSELLE À ENCASTRER
Modèle: D275
● Deux boutons-poussoirs ● 7 cycles: rinçage d'attente, lavage normal, grand lavage, lavage court, réchauffe-assiettes, séchage à chaud, séchage à froid ● Distributeur de produits de rinçage ● Panneaux de porte offerts en blanc / noir / amande.
Service et livraison gratuits
379$

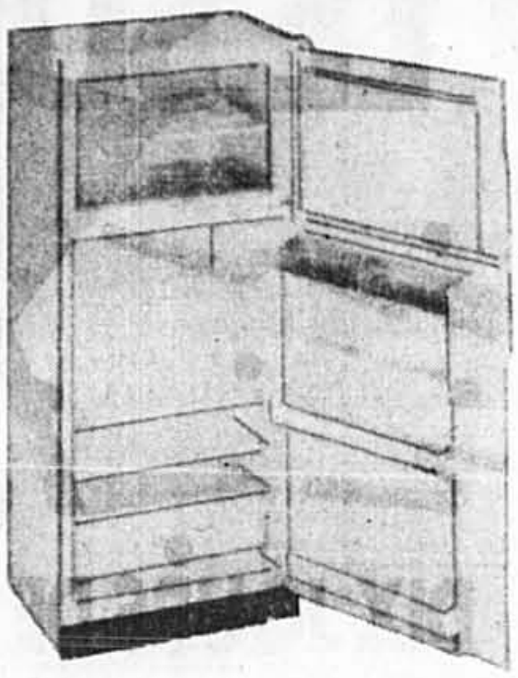

RÉFRIGÉRATEUR
Modèle: D730
Capacité de 9.5 pieds cubes, portes doubles, dégivrage automatique, lumière intérieure, charnières réversibles, tablettes ajustables à multi-positions, intérieur de luxe pur blanc européen.
Service et livraison gratuits
399$

Déshumidificateur
● Lampe témoin automatique qui avertit quand le contenant est plein
● Hygrostat automatique pour conserver l'humidité au niveau désiré
● Arrêt automatique en cas de trop-plein
● Dégivreur
● Fini en acier apprêté, à l'apparence du cuir
● Amovible
● 5 ans de garantie sur le compresseur, le noyau du déshumidificateur et le système de réfrigération scellé et 1 an de garantie sur toutes autres pièces.
Service et livraison gratuits
189$

LAVE-VAISSELLE
de comptoir Kitchentek
Modèle: K910
● Capacité d'un service de quatre couverts
● Intérieur en acier inoxydable
● Élément pouvant chauffer l'eau à 130 ou 150 degrés pour cycle de lavage super chaud
● Dispensateur d'agent de rinçage
● Raccord rapide «une étape»
● Dimensions app. 18" L, 18.5" H, 20" L.
Service et livraison gratuits
349$

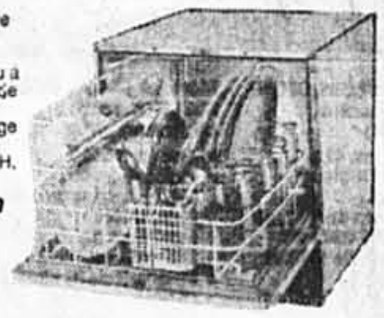

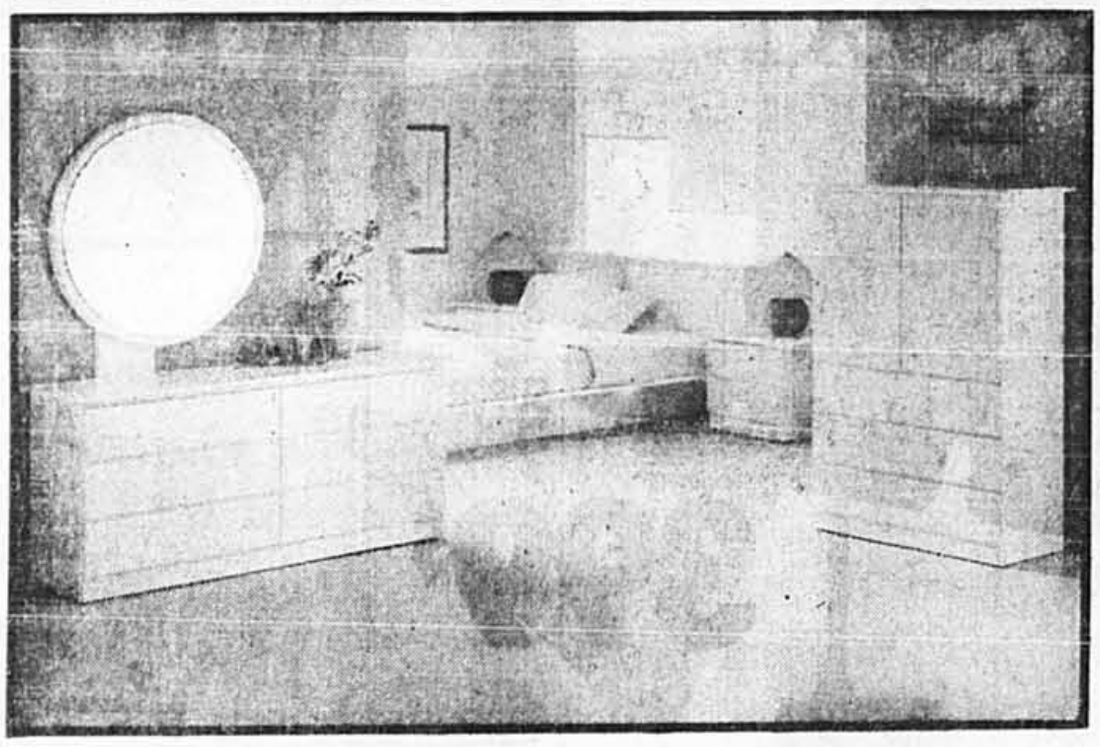

PLAISIR DE LA NUIT
Magnifique mobilier de chambre à coucher, conçut pour votre confort. Ce mobilier se compose d'une commode, d'un bureau, d'une tête-de lit ainsi que d'un joli miroir rond. Base de lit et tables de nuit optionnels.
Livraison gratuite
949$ 4 pièces

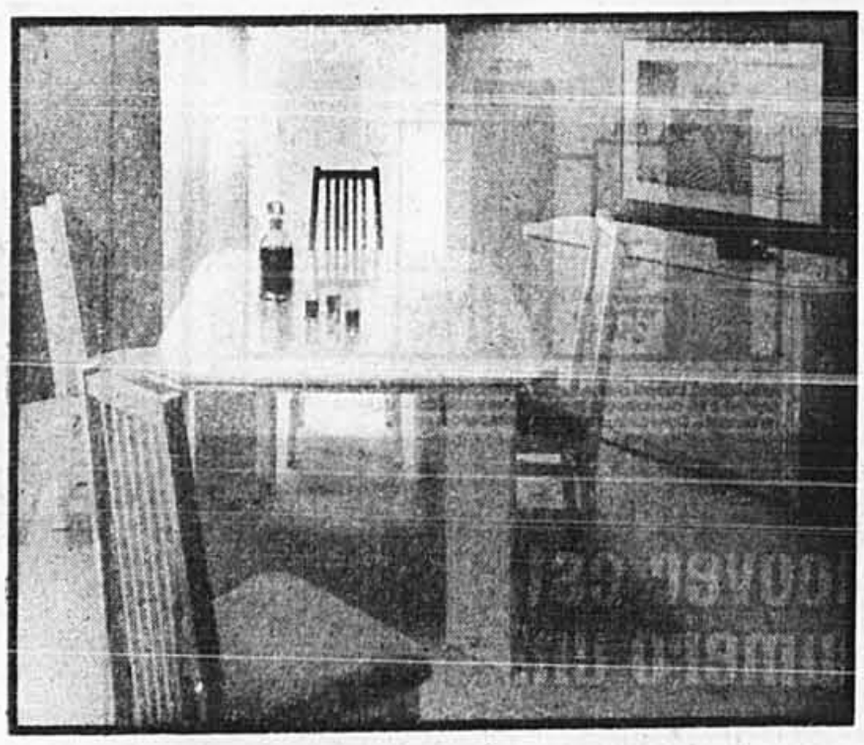

Allure actuelle!
Distinguez-vous, apportez une touche de nouveauté à votre intérieur avec cette collection pour salle à manger. Ici une table blanche en fibre de bois agrémentée d'une ligne de couleur jade, s'accompagne de chaises droites à hauts dossiers en merisier rembourrés d'un tissu jade. Buffet également disponible.
Livraison gratuite
849$ 5 pièces

BRAULT & MARTINEAU

MONTRÉAL 930, Sherbrooke est (métro Beaugrand) Tél.: 353-7330
ST-LÉONARD 6875, Jean-Talon est (près des Galeries d'Anjou) Tél.: 254-9455
LAVAL 382, boul. des Laurentides Tél.: 667-3210
LONGUEUIL 3245, chemin Chambly (coin Roberval) Tél.: 679-1260
VILLE LA SALLE 1130, rue Dollard Tél.: 364-6110
DOLLARD-DES-ORMEAUX 3345 boul. des Sources Sortie 55, Transcanadienne Tél.: 685-3572

ACHAT MINIMUM DE 750$. NE PAYEZ QUE LA TAXE DE VENTE. SUJET À L'APPROBATION DU CRÉDIT. AUCUN INTÉRÊT SI PAYÉ EN ENTIER LE 12 SEPTEMBRE 1989.

B&M MasterCard VISA

QUE VIENNE L'ÉTÉ!

Un cahier spécial AUTOMOBILE à ne pas manquer aujourd'hui dans La Presse

Les cols blancs de Longueuil en grève lundi

PIERRE BELLEMARE

«L'administration municipale de Longueuil est un vrai nid de patronage. Pendant que la ville distribue généreusement des contrats d'importance à des firmes privées, les nombreux spécialistes au service de Longueuil sont mis de côté. Pourtant, ils possèdent l'expertise nécessaire pour réaliser les projets qu'on confie à l'entreprise privée».

C'est ainsi que M. Guy Blondin, président du syndicat des cols blancs de Longueuil, résume la situation. Ces spécialistes seront en grève générale illimitée à compter de lundi, à la suite d'un vote serré pris récemment en assemblée générale.

«Notre service de génie est laissée pour compte par l'administration du maire Roger Ferland. Par contre, le projet du Parcours du cerf - comportant un vaste développement domiciliaire le long de deux terrains de golf de 18 trous, près de Collectivité nouvelle - est présentement réalisé par des sous-traitants», poursuit M. Blondin.

Le syndicat des 311 cols blanc, affiliés au Syndicat canadien de la fonction publique (local 306), mène la lutte depuis quinze mois contre la politique de sous-traitance de Longueuil. On voudrait que cette politique soit «moins généreuse à l'endroit des amis du régime» et mette à profit les ressources des différents services de la ville.

Les cols blancs, sans contrat de travail depuis décembre 1987, réclament également que Longueuil révise la clause du lieu de résidence, clause obligeant tout nouvel employé municipal à résider à Longueuil.

Mais l'enjeu principal des négociations demeure la semaine de quatre jours. Les cols blancs travaillent 33 heures et trois quarts, échelonnées sur cinq jours. Ils exigent une semaine de 32 heures sur quatre jours.

«Le maire Ferland s'est déjà coulé les pieds dans le ciment», observe M. Blondin, évoquant ainsi la prise de position de M. Ferland dans le conflit opposant la Société de transport de la Rive-Sud à ses 200 syndiqués de l'entretien.

«La partie patronale refuse de nous soumettre une proposition, tant et aussi longtemps que les cols blancs ne reculeront pas sur la semaine de quatre jours», déplore le président du syndicat.

Entretemps, le Conseil des services essentiels doit rendre incessamment sa décision sur les services à maintenir en cas de grève, à compter de lundi.

La semaine de travail a été dure?
Courez vers la détente!

Imaginez une fin de semaine de détente... Deux jours de plaisirs bien mérités. Deux jours qui vous remettraient vraiment sur pieds!

C'est enfin possible grâce à cette offre alléchante des hôtels Hilton participants du Canada et des États-Unis: les week-ends BounceBack.℠

Des week-ends formidables pour vous et votre portefeuille, puisque nous avons des chambres à partir de 65 $ (U.S.) par nuit. De plus, si vous emmenez vos enfants, ils n'auront pas à payer s'ils partagent votre chambre. Et vous aurez *tous* droit à un petit déjeuner continental gratuit, pendant toute la durée de votre séjour.

N'attendez plus! Si votre semaine de travail a été dure, courez vers la détente grâce à Hilton.

Pour faire vos réservations ou obtenir plus de renseignements, appelez votre agent de voyage ou composez le numéro de la ligne téléphonique BOUNCEBACK:℠ 1-800-268-9275.

BounceBack

HILTON'S WEEKEND™
1-800-268-9275

Plus de 250 Hilton participants dont:

CANADA (Prix fixés en dollars canadiens)
Hilton d'Edmonton, 79 $
Hilton de l'aéroport à Montréal, 89 $
Hilton Bonaventure de Montréal, 119 $
Hilton de Québec, 89 $
Hilton de Toronto, 99 $
Hilton de Windsor, 79 $
ÉTATS-UNIS (Prix fixés en dollars américains)
CAROLINE DU NORD
Hotel de Durham, 59 $ tous les jours de la semaine
Hilton de University Place (Charlotte), 65 $
FLORIDE
Hilton de Clearwater Beach, 95 $ tous les jours de la semaine
Fontainebleau Hilton Resort & Spa (Miami Beach), 145 $
Hilton Inn (St. Petersburg Beach), 65 $
Hilton & Marina de l'aéroport de Miami, 85 $
Hilton de Palm Beach, 155 $ tous les jours de la semaine
Hilton de Tampa au Metrocenter, 65 $
KENTUCKY
Commonwealth Hilton (Florence), 55 $
Hilton Suites de Lexington Green, 65 $
The Brown—A Hilton Hotel (Louisville), 65 $
NEW JERSEY
Hilton de Short Hills, 95 $
Hilton Gateway & Towers (Newark), 75 $
Meadowlands Hilton (Secaucus), 65 $
Hilton de Parsippany, 65 $
NEW YORK
Hilton de Syracuse Square, 65 $
The New York Hilton & Towers, 155 $
Rye Town Hilton, 75 $
Tarrytown Hilton, 75 $
Waldorf-Astoria & Towers (NYC), 165 $

Cette offre est valide les vendredi, samedi et dimanche soirs jusqu'au 30 avril. Le nombre de places est limité. Les réservations doivent être faites à l'avance. Ces tarifs ne s'appliquent pas aux réunions, congrès, rencontres de groupes ou à toute autre forme de promotion. Pour plus de détails à propos de cette offre ou de toute autre restriction, nous vous invitons à vous rendre dans un des hôtels Hilton participants du Canada ou des États-Unis.

LES CRITIQUES SONT UNANIMES

"...je l'écouterais avec n'importe qui sous la douche..." P. Lacroix

"...comme des versets radiophoniques, c'est bon à mort..." A. Khomeiny

"...rien de mieux pour ne pas avoir les nerfs en boule..." Mitsou

"Michel, je t'écoute tous les matins..." Maman

"...dommage qu'on ne puisse le capter dans un tunnel..." J. Doré

150e SEMAINE

cjms 128
RADIO AM STÉRÉO
AU RÉSEAU RADIOMUTUEL

PRÉSENTE

MICHEL BEAUDRY

PIERRE TRUDEL SPORTS PAUL ARCAND ACTUALITÉ ROBERT DESERRES NOUVELLES CAROLINE PROULX MÉTÉO-ENVIRONMENT
MARIO TREMBLAY HOCKEY DENIS NIQUETTE CIRCULATION JACQUES BEAUDRY CHEF D'ANTENNE

EN ONDES À CJMS TOUS LES MATINS DE 6h00 À 9h00

Le juge Andrée Ruffo ne peut même pas parler de son livre en public

Presse Canadienne
TROIS-RIVIÈRES

■ Le juge Andrée Ruffo, qui devait être la conférencière devant les membres du club Richelieu de Trois-Rivières, hier midi, a été forcée d'annuler sa conférence à la dernière minute à la suite d'un interdit de toute déclaration qui lui a été imposé par le juge en chef de la Cour du Québec, lundi après-midi.

Selon Me Pierre Nolet, qui avait invité le juge Ruffo au dîner hebdomadaire du club Richelieu, la directive du juge en chef interdit à Mme Ruffo de faire des déclarations sur les sujets suivants: la protection de la jeunesse, la juridiction d'un juge de la Chambre de la jeunesse et le manque de ressources pour les jeunes.

Mme Ruffo devait entretenir les membres du Richelieu sur l'épilogue d'un volume qu'elle vient de publier sous le titre de *Parce que je crois aux enfants.*

La lutte du juge Ruffo pour un changement au niveau des interventions auprès de la jeunesse en difficulté intéresse particulièrement le Richelieu dont les objectifs sont axés sur l'aide à l'enfance défavorisée.

Mme Ruffo a cessé de siéger comme juge de la Cour du Québec récemment en attendant que le Conseil de la magistrature ait statué sur les nombreuses plaintes qui ont été portées, sur certains de ses jugements, par divers intervenants des CLSC, du CSS, du CRSSS et de la Direction de la protection de la jeunesse.

On ignore quand l'interdit sera levé et quand le Conseil de la magistrature prendra position.

GAGNEZ UNE MAISON AVEC PISCINE CREUSÉE

CONCOURS CODE MYSTÈRE

AUJOURD'HUI LE CODE MYSTÈRE
H ? A
J ? P

VOTRE MOT DE PASSE
PIERRE FOGLIA

125 000$ EN PRIX!

UN GROS LOT DE 105 000 $
- une maison des Industries P.E. Bonneville de 75 000$
- une piscine creusée de 25 000$ de Piscines Val-Mar
- un ameublement Mobilière 2001 de 5 000$

105 prix instantanés
- weekends à l'Estérel
- 10 repas au restaurant Les Verrières de l'Hôtel Holiday Inn Crowne Plaza
- carnets VIP des Cinémas Cineplex Odeon
- et plusieurs autres prix d'une valeur totale de 20 000 $

Les règlements du concours sont disponibles à CKAC 73 et à *La Presse*.
Jouez au CODE MYSTÈRE, 3 fois par jour, jusqu'au 28 avril 1989.
Les deux premières lettres de ces codes postaux correspondent-elles au vôtre?
Si oui, notez le nom du journaliste du jour (mot de passe) et écoutez CKAC 73 pour connaître le chiffre mystère. Il vous sera dévoilé à
BONJOUR CHAMPION de 5 h 15 à 8 h 45, TOUCHE-À-TOUT de 8 h 45 à 11 h 45 et MONTRÉAL EN PREMIÈRE de 15 h 15 à 16 h 45.
C'est le vôtre? Vous pourriez gagner un prix instantané et une chance pour le tirage du gros lot de 105 000 $.
De plus, si la personne gagnante du jeu est abonnée à *La Presse*, elle obtient 10 chances additionnelles pour être admissible au tirage du gros lot de 105 000 $.

les industries bonneville ltée
PISCINES VAL-MAR
500 BOIVIN, BOISBRIAND, QUÉ.
Mobilière 2001
Hôtel l'Estérel
Optique Laurentienne
Holiday Inn Crowne Plaza
Cinéma Cineplex Odeon

La Presse CKAC 73
LA SUPER STATION DE MONTRÉAL

Pyromane rue Chabanel

■ Trois débuts d'incendie successifs dans des magasins-entrepôts de vêtements situés au 125 et 225, ouest, rue Chabanel, ont causé un certain émoi, entre 17 h 30 et 18 h, hier. Ces trois petits incendies, vraisemblablement l'oeuvre du même pyromane, ont été allumés coup sur coup dans les deux immeubles voisins, à des étages différents. Les trois foyers d'incendie ont toutefois été mis sous contrôle sans intervention des pompiers. La police a ensuite décidé d'envoyer des agents en civil inspecter les lieux pour éviter que le pyromane ne réussisse à déclencher un incendie plus important. Personne n'a été arrêté.

D'autre part, un restaurant et deux logements situés à l'angle des rues Saint-Hubert et de Castelnau, dans le nord de Montréal, ont été envahis par une épaisse fumée provenant du tuyau d'évacuation d'un petit incinérateur installé dans le restaurant Buffet Royal, vers 18 h, hier. Ce petit incendie se serait déclenché dans le tuyau d'évacuation vraisemblablement obstrué et a obligé les pompiers de Montréal à arracher du mur de l'immeuble le grand conduit d'aluminium d'où jaillissaient des flammes.

Enfin, trois camions, dont un appartenant à Hydro-Québec, ont été incendiés à Longueuil dans la nuit de lundi à mardi, vers 3 h. Les enquêteurs croient qu'il s'agit d'incendies criminels, d'autant plus que le feu a pris naissance, dans les trois cas, à l'intérieur des véhicules. Cependant, on n'a encore identifié aucun suspect, ni témoin.

CETTE SEMAINE SEULEMENT

LA VESTE

Voici une veste légère, en polyester et coton, idéale pour le printemps et l'été. En plus de son fini résistant à l'eau, elle offre un capuchon dissimulé et des plis au dos pour une plus grande liberté de mouvement. Choisissez parmi une gamme de couleurs et de grandeurs et économisez plus de la moitié du prix.

LE PRIX 21,99

PRIX ORIGINAL 45,00
ÉCONOMISEZ PLUS DE LA 1/2 DU PRIX
LE SOLDE SE TERMINE SAMEDI

TIP TOP
LE CHEF DE FILE

sports experts sports experts sports experts sports experts sports experts sports experts sports exp

les experts de la CHAUSSURE

sports experts sports experts sp xperts sports experts sports experts sports experts sports expe

CHAUSSURES

Reebok

Chaussure d'entraînement REEBOK ERS Trainer
Semelle intercalaire coussinée avec système "Energy Return System". Empeigne en nylon et suède. Pour hommes et femmes. Notre prix cour. 74,99
SOLDE **64,99** 10$ DE RABAIS

Chaussure d'entraînement NIKE Waffle Runner
Empeigne en nylon et suède. Semelle intercalaire coussinée. Semelle de crêpe. Pour hommes et femmes. Notre prix cour. 44,99
SOLDE **34,99**

Chaussure d'entraînement BROOKS Chariot CC
Empeigne en nylon avec renforts de suède. Confort "CC" - cale cinétique (Kinetic Wedge). Pour hommes et femmes. Notre prix cour. 84,99
SOLDE **74,99**

MULTISPORTS

Chaussure multisports TURNTEC Resolution Lo
En cuir, avec courroies de support. Semelle coussinée. Construction solide. Pour hommes. Notre prix cour. 79,99
SOLDE **69,99**

TENNIS

Chaussure de tennis NIKE Front Court
Empeigne en cuir robuste. Semelle toute surface en caoutchouc. Pour hommes. Notre prix cour. 54,99
SOLDE **44,99**

Chaussure de tennis NIKE Air Challenge Court
Pour hommes et femmes. Empeigne en cuir avec courroies de renfort. Semelle en Durathane extra-durable. Coussinage système "Air". Notre prix cour. 74,99
SOLDE **64,99**

Chaussure de tennis BROOKS Nouveau KW
Empeigne tout cuir. Semelle coussinée avec "cale cinétique" (Kinetic Wedge). Stabilisateur au talon. Pour hommes. Notre prix cour. 89,99
SOLDE **79,99**

SPÉCIAUX ADIDAS

Chaussure de court ADIDAS Stan Smith
En cuir très robuste. Pour hommes et femmes. Notre prix cour. 44,99
SOLDE **32,99** 12$ DE RABAIS

Bermuda en molleton ADIDAS Carson pour hommes
Ceinture élastique coulissante. Choix de couleurs. Notre prix cour. 24,99
SOLDE **19,99**

1. Chandail en molleton ADIDAS Carson
Col ras du cou. Choix de couleurs. Notre prix cour. 29,99
SOLDE **24,99**

2. Pantalon en molleton ADIDAS Carson pour hommes
Ceinture élastique coulissante. Revers élastiques. Choix de couleurs. Notre prix cour. 29,99
SOLDE **24,99**

3. Collant de course unisexe ADIDAS Victoire *80% nylon/20% Lycra Spandex. Ceinture élastique coulissante. Revers élastiques. Choix de couleurs. Notre prix cour. 39,99*
SOLDE **29,99**

4. Ensemble de pluie ADIDAS Lafayette pour hommes
En nylon taffetas. Blouson à glissière au devant. Col à capuchon dissimulé. Pantalon assorti avec ceinture élastique coulissante. Glissières latérales aux jambes. Choix de couleurs. Notre prix cour. 74,99
SOLDE **59,99** 15$ DE RABAIS

adidas

experts sports experts sports experts sports experts sports experts sports experts sp

Les prix sont en vigueur jusqu'à épuisement de la marchandise ou jusqu'à la fermeture samedi le 8 avril 1989.
Nous nous réservons le droit de limiter les quantités. Tous les articles, couleurs ou grandeurs ne sont pas nécessairement disponibles dans tous nos magasins.

sports experts(MD)

• **Maisonneuve 2951, rue Sherbrooke, est 522-5108**

EST

ANJOU
Les Galeries d'Anjou **354-2995**
7201 boul. Les Galeries d'Anjou **353-9000**
Place Versailles **355-2330**
MAISONNEUVE 2951 rue Sherbrooke, est **522-5108**
MONTRÉAL-NORD 4401, boul Charleroi **322-9642**
POINTE-AUX-TREMBLES Carrefour de la Pointe **642-2223**
ST-LÉONARD Centre d'achats Boulevard **727-1344**

CENTRE

LA SALLE Carrefour Angrignon **365-1288**
MONTRÉAL Centre-ville 930, rue Ste-Catherine ouest **866-1914**
Centre-ville 1175, rue Ste-Catherine ouest **288-0181**
80, rue Fleury ouest **381-6008**
ST-LAURENT la Place Vertu **745-3292**
VILLE MONT-ROYAL Centre Rockland **735-4751**

OUEST

DORVAL Galeries des Sources (Mail West Island) **683-8400**
Jardins Dorval **631-3508**
PIERREFONDS 15650, boul. Pierrefonds **626-9930**
POINTE-CLAIRE Centre d'achats Fairview **694-8181**

RIVE NORD

HAWKESBURY 521, rue Principale **(613) 632-4119**
JOLIETTE 50, rue Gauthier **756-1645**
LAVAL Carrefour Laval **682-0032**
LAVAL Centre Laval **688-1021**
Centre d'achats Duvernay **681-5310**
Ste-Dorothée 967, rue Hôtel de Ville **629-6683**
REPENTIGNY Les Galeries Rive-Nord **581-3220**
RIGAUD 168, rue St-Pierre **451-4771**
ROSEMÈRE Galeries des Mille Îles **437-1933**
ST-EUSTACHE 200, boul. Arthur-Sauvé **472-5485**
ST-JÉRÔME 408, Place du Marché **432-9777**
Carrefour du Nord **432-9400**
ST-JOVITE 909, rue Ouimet **425-2718**
ST-SAUVEUR 30, rue Goyer **227-4617**
STE-ADÈLE Promenade Ste-Adèle **229-2812**
STE-AGATHE 60, rue Principale **326-5515**
TERREBONNE Les Galeries Terrebonne **471-3688**

RIVE-SUD

BELOEIL 185, boul. Sir-Wilfrid Laurier **467-7201**
BOUCHERVILLE Promenades Montarville **655-6003**
BROSSARD Mail Champlain **671-7275**
CHAMBLY 1617, boul. Périgny **658-0561**
LONGUEUIL Place Longueuil **463-3452**
ST-BRUNO Les Promenades St-Bruno **653-1364**
ST-JEAN-SUR-RICHELIEU Le Carrefour Richelieu **348-0937**
STE-JULIE Centre Commercial Ste-Julie **649-0444**
TRACY (SOREL) 402, route Marie-Victorin **742-8433**
VALLEYFIELD 277, rue Victoria **377-9000**

ports experts sports experts sports experts sports experts sports experts sports experts sports expe

Francine Grimaldi

collaboration spéciale

Suivez votre nez!

Ça commence, à peine, à sentir le printemps en ville. J'ai le nez qui frétille et, comme écrivait Yves Thériault dans *Agaguk* «Le nez partait, l'imbécile suivait», je me surprends à suivre mon nez, à chercher les odeurs.

Ça a commencé ce printemps avec la venue de ***Jean Lenoir*** qui m'avait plongée dans *Le nez du vin*, ce livre-objet qui contient toutes les odeurs (en flacons bien sûr) que l'on peut déceler dans les vins.

J'ai la narine jouisseuse que voulez-vous et j'aime les parfums. Les odeurs. Mon parfum d'enfance, c'est l'encens d'église. Aujourd'hui j'achète l'encens d'église pour chez moi. Quand je passe devant chez Van Houtte à pieds, j'entre. Rien que pour sentir l'odeur du café. Je ne résiste pas à la tentation d'entrer chez tous les fleuristes, de m'arrêter aux comptoirs de parfums ou mieux à Grasse! Jardin mondial des parfums!

QUELQUES FLEURS

■ Tiens, quelque chose d'amusant: le dernier-né des parfums sur le marché c'est le tout premier parfum multi-floral de l'histoire,parait-il: *Quelques Fleurs* créé en 1912 par le parfumeur ***Jean-François Houbigant***, de Paris. Auparavant les parfums étaient à base de fleurs simples. Houbigant a osé composer un bouquet fleuri qui fut immédiatement adopté par les royautés d'Europe, de Marie-Antoinette à la reine Victoria! Aujourd'hui, la famille Houbigant, qui continue d'administrer la maison de parfums, réédite *L'Original Quelques Fleurs*, dont le composé n'a encore jamais été dévoilé.

LE NEZ DE MAX LÉGLISE

■ Parlant de nez, «le nez» qui a mis au point les odeurs pour les coffrets de Jean Lenoir et dont le livre *Initiation à la dégustation des grands vins* est La bible de tous les sommeliers, oenophiles, écoles, etc, c'est ***Max Léglise***, qui viendra à Montréal le 17 mai pour deux bonnes raisons. D'abord il est invité comme président du Concours du cadet sommelier québécois, qui se déroulera à Drummondville, et il prononcera une conférence, je ne sais où encore à Montréal, sur *Les sensations épidermiques*.

LES VIGNERONS DE BOURGOGNE

■ Tiens! Je continue dans la même veine, question de vous mettre l'eau à la bouche. Nous avons la visite des Vigneron-Propriétaires de Bourgogne! Messieurs (hé oui pas une seule femme...) ***Charles Rousseau***, ***Pascal Marchand***, ***Robert Arnoux***, ***Philippe Sénard***, ***Vincent Bachelet***, ***Jean Montgéard***, ***Hubert Camus***, ***Louis Michel*** et ***Philippe Mestre***, tous invités par le ***Dr Jean-Paul Pelletier***, qui est aussi importateur (la santé par le vin quoi!).

Ils offriront leurs Grands Vins en dégustation jeudi matin aux professionnels et invités à la Maison des Vins, puis en après-midi ils se rendront à Sainte-Marguerite du lac Masson chez le ***Dr Champlain Charest***, enfin au Bistro à Champlain que tous les oenophiles connaissent. Ils reviendront ensuite à l'École d'hôtellerie, puis vendredi la délégation sera au centre de dégustation, samedi à Québec et enfin ils auront le dimanche pour relaxer.

L'ORDRE DU BON TEMPS À TABLE

■ Tiens voilà pour saliver: pour la cinquième année, sous la présidence de ***Louise Brunet***, le dîner annuel de l'Ordre du Bon Temps aura lieu demain soir à l'hôtel Bonaventure. Le chef ***Wahed Naja*** a bien voulu révéler son menu gastronomique mais il est ratoureux, voyez: La fantaisie de la princesse en cabessal! La galantine à l'oiseau du paradis! Délicatesse financière du comte d'Argenteuil en coffret. Bouvillon des plaines nappé de mousse Bigham. Voilà qui est plus clair (du boeuf, c'est du boeuf!) puis bouquetin des Alpes, corne d'abondance, fin de Bagnols en fagot (mystère), galette en poire de la terre de Champlain (à coup sûr une galette de pommes de terre).

Va pour les feuilles du jardin, ce ne sont sûrement pas des feuilles d'érable! Surprise Agaguk et délices cristallins, ça va? Et enfin, voyez comme il faut être poète pour être chef parfois, Naja a appelé son café Moka drupes d'ébène en infusion.

L'Ordre du Bon Temps donnera tous ses profits à l'Institut de cardiologie de Montréal et les invités d'honneur à ce dîner seront ***Paul David***, ***Jacques Parisien*** et ***Nicole Bureau-Tobin***. Après les agapes il y aura un spectacle animé par ***Rémi D'Anjou***, avec le stand-up comic ***Alain Marcoux***, les ***Chevaliers de l'illusion*** et le groupe ***Show***.

NUNSENSE

■ La mère supérieure de *Nunsense*, ***Géraldine Doucet***, célébrera sa 200e représentation samedi soir à la Diligence et ***Patsy Gallant*** est rentrée au bercail. Elle avait été remplacée au sein de la communauté par ***Ranee Lee*** pour un petit temps. Une comédie musicale enlevée qui ferait sûrement commettre un péché d'envie à soeur Sourire!

Géraldine Doucet

LE RADIOTHON DE L'O.S.M.

■ Bravo aux bénévoles du comité féminin de l'O.S.M. qui ont organisé le Radiothon de l'Orchestre Symphonique de Montréal les 4 et 5 mars. Ce fut un succès. Enfin elles ont recueilli $ 100 000 en 1 000 appels de donateurs. Bonne moyenne!

LE SYNDROME POSTRÉFÉRENDAIRE

■ Souffrez-vous du syndrome postréférendaire (en un seul mot oui. Voir dictionnaire)? ***Alain Stanké*** a décidé de mettre le doigt sur le bobo en trois mouvements. C'est-à-dire en trois ouvrages.

Les éditions Stanké lanceront tout d'abord le mardi 11 avril à l'hôtel Quatre Saisons, 12 témoignages de militants péquistes dont ***Marcelle Ferron***, ***Pauline Julien***, ***Hélène Pelletier-Baillargeon***, deux psychiatres qui ont étudié le syndrome, une agricultrice (qui s'en est guéri ou presque en achetant une terre bien à elle en Abitibi) et d'autres comme notre ***Jean-Pierre Bonhomme***, de *La Presse*. Voilà un ouvrage qui a fait et fera réfléchir. Le titre? Facile à retenir: *Le syndrome postréférendaire*.

Autre bombe prévue pour la mi-mai: *Moi je m'en souviens* par l'ex-président du R.I.N., ***Pierre Bourgault***. Un texte polémique et une analyse féroce

Pierre Bourgault

des événements, sa réponse au livre de feu René Lévesque. Attention ça va chauffer dans les foyers québécois!

La troisième bombe que lancera Alain Stanké n'a pas encore de titre mais c'est une lettre ouverte d'un Franco-Ontarien aux Québécois! ***Jean-Paul Marchand*** est un ancien prof de philo. Il nous apportera sa vision, avec recul, des francophones et des anglophones du Québec.

Benoit Boutet (le Chevalier de la Force) et Irena Welhasch (Blanche) dans *Dialogues des Carmélites*. PHOTO RÉMI LEMÉE, La Presse

Jeannotte tire sa révérence avec les Carmélites

PASCALE BRÉNIEL
collaboration spéciale

La conférence de presse, convoquée hier par l'Opéra de Montréal, pour présenter la production de *Dialogues des Carmélites*, prenait, à certains égards, des allures de «cérémonie de passation des pouvoirs».

Dernier opéra de la saison, *Dialogues des Carmélites* marque également la fin du mandat du directeur artistique Jean-Paul Jeannotte. En effet, tel qu'annoncé à la fin d'août, lors de la première rencontre du nouveau directeur général Bernard Uzan avec les représentants des médias, M. Jeannotte prendra sa retraite en juin.

Après 45 ans de carrière, dont les 10 dernières passées à l'Opéra de Montréal, le directeur artistique dit avoir envie de penser un peu à lui. Bien qu'il n'ait pas de projets très précis, il assure toutefois qu'il ne disparaîtra pas complètement de la circulation. Outre le fait qu'il continuera d'épauler l'Opéra de Montréal à titre de «conseiller artistique», pendant un an, M. Jeannotte compte notamment siéger sur certains jurys.

Il a procédé, hier, à la présentation de la distribution, qui est, soulignons-le, entièrement canadienne. La production sera à l'affiche de la salle Wilfrid-Pelletier de la Place des Arts, les 11, 15, 20, 22, 26 et 29 avril.

Mentionnons, d'autre part, qu'une sélection d'oeuvres enregistrées par M. Jeannotte sera imprimée sur un disque compact qui devrait être disponible dans quelques mois.

Lune de miel terminée?

Bernard Uzan, qui cumulera, à partir de juin, les responsabilités reliées à la direction artistique, a pour sa part annoncé certaines activités à venir dont la publication de *Prélude à l'Opéra de Montréal*. Envoyée notamment aux abonnée de l'OdM, la revue traitera, sous divers aspects, des quatre productions de la prochaine saison. Le premier numéro sera disponible à la fin de l'été. La fréquence de publication ultérieure, de même que le mode de distribution, seront déterminés par la suite.

Pour clore ce bref exposé, M. Uzan a lancé une boutade aux gens des médias. «En août, a-t-il déclaré avec humour, je vous avais demandé quelques mois de lune de miel. Je crois maintenant qu'ils sont passés. Vous pouvez donc commencer à m'assassiner quand vous voulez!» La saison de la chasse est-elle ouverte?

Rock

Violent Femmes: plein de promesses...

ALAIN de REPENTIGNY

En 1986, un groupe peu connu a donné au Spectrum l'un des meilleurs shows rock de l'année. Ceux qui y étaient ont probablement bien en main leurs billets pour le spectacle des ***Violent Femmes*** dimanche au théâtre Outremont.

Pourtant, il y a trois ans, l'avenir du trio de Milwaukee était sérieusement compromis. « En scène, nous faisions du bon travail, mais en coulisses, nous étions comme tous les êtres humains », raconte le guitariste, chanteur et auteur des chansons du groupe, ***Gordon Gano***.

« Le différend de 1986 n'était pas vraiment lié à la musique, mais à beaucoup d'autres choses dont je préfère ne pas parler, ajoute Gano. Nous avions besoin d'espace. Nous venions de terminer une période de travail très intensive qui avait duré plus longtemps que prévu: deux ans et demi. »

Ces dernières années, les Femmes ont vaqué à leurs affaires personnelles et n'ont communiqué entre eux que par le biais de leur gérant pour des questions d'affaires. Quand ils se sont retrouvés pour enregistrer un quatrième microsillon intitulé *3*, il y avait dans l'air comme une odeur de renouveau.

La plupart des chansons des trois premiers disques des Femmes avaient été composées avant leurs débuts professionnels en 1982. Cette fois, Gano s'amenait en studio avec de toutes nouvelles compositions que ses camarades, le bassiste ***Brian Ritchie*** et le batteur ***Victor DeLorenzo***, n'avaient jamais entendues. Gano voulait ainsi retrouver la spontanéité des débuts du groupe. Le trio a complété l'album en trois semaines, a effectué le minimum de retouches et n'a fait appel qu'à deux musiciens de l'extérieur.

« Ça me semblait naturel, explique Gano. Je n'ai rien contre le disque précédent — *The Blind Leading the Naked* qui avait été réalisé par Jerry Harrison de Talking Heads avec quelques musiciens additionnels — mais à ce stade-ci, le son *live* correspondait mieux à la progression naturelle du groupe ».

Un groupe qui, il faut dire, ne manque pas d'originalité. D'abord à cause de cette facilité à rocker sur une musique privilégiant la guitare acoustique qui intègre le country et le blues, mais aussi parce que Gano pond des textes déroutants qui mêlent religion, humour noir et obsessions...inquiétantes. Comme en plus sa voix déraille joyeusement — par moments, on jurerait reconnaître le Marc Bolan des débuts de Tyrannosaurus Rex — le résultat ne laisse personne indifférent.

FORBERT REPART À ZÉRO

■ La dernière fois qu'on a vu ***Steve Forbert***, il jouait le rôle du petit ami de Cyndi Lauper dans le vidéoclip *Girls Just Want To Have Fun*. Cinq ans plus tard, Forbert a toujours la même tête frisée de ti-cul qu'on lui connaissait à ses débuts dans le merveilleux monde du showbiz en 1978.

À cette époque, Forbert vendait des disques à la tonne et le folk-rock de son premier microsillon, *Alive on Arrival*, plaisait aux branchés qui regardaient *Saturday Night Live*. Aujourd'hui, le même Forbert remonte lentement la pente après s'être éclipsé bien malgré lui. En 1984, la compagnie de disques CBS a refusé de sortir le microsillon qu'il venait d'achever.

« C'était l'impasse, raconte un Forbert peu volubile de la même voix enrouée qu'apprécient ses fans. Ils ne voulaient pas de mon disque, mais ils refusaient de me libérer de mon contrat ».

Après des années de démarches légales, Forbert a finalement obtenu sa libération, a signé un contrat avec Geffen Records et a lancé, en 1988, *Streets of this Town*, un microsillon qui est presque passé inaperçu. Forbert est encore très fidèle au folk-rock auquel il avait habitué ses premiers fans, mais sa musique se démarque moins de la production actuelle qu'il y a dix ans.

Streets of this Town a été réalisé par Garry Tallent, le bassiste du E Street Band de Bruce Springsteen. On y retrouve également le guitariste du Boss, Nils Lofgren, ainsi que le premier batteur du E Street Band, Ernest Boom Boom Carter.

En spectacle, Forbert est habituellement accompagné de son groupe, les Rough Squirrels, mais le 18 avril à l'Outremont, il sera seul en scène, en lever de rideau de sa compatriote Edie Brickell.

« Je repars à zéro, reconnaît-il. L'important, c'est de faire connaître mon disque. C'est un tout nouveau public pour moi, les gens ne savent pas qui je suis. »

Steve Forbert, à l'Outremont le 18 avril

Les Violent Femmes seront au théâtre Outremont dimanche

BLOC NOTES

■ Pendant que ***Violent Femmes*** se produira au théâtre Outremont dimanche soir, le Café Campus accueillera un groupe britannique à surveiller: les ***Go-Betweens***.

■ ***The Pursuit of Happiness***, un autre groupe torontois bien accueilli aux États-Unis, sera de passage au Club Soda le 30 avril. Le Soda accueillera également l'auteure-compositeure canadienne ***Ferron*** le 7 mai. Le 16 mai, le groupe heavy ***Exodus*** se produira au Spectrum.

■ C'est ce soir que débutent les éliminatoires du concours Cégeps Rock à l'auditorium du cégep Ahuntsic. Les groupes finalistes sélectionnés au cours d'ici à samedi feront les frais de la soirée de clôture, dimanche au Club Soda.

■ Selon MTV et ABC, les ***Who*** donneront 35 spectacles dans 25 villes cet été. Leur tournée débutera par une représentation de l'opéra-rock *Tommy* le 27 juin à New York et se terminera par le même spectacle à Los Angeles, le 1er septembre. Entre ces deux shows de charité, les Who présenteront leur spectacle régulier dans des stades et des arénas, mais il ne lanceront pas de nouveau disque cette année. Par ailleurs, il semble que la tournée nord-américaine de ***Paul McCartney*** ne débutera qu'en octobre, mais il est acquis que son disque *Flowers in the Dirt* sera lancé le 6 juin.

Le 5e Festival de la bande dessinée à l'Université de Montréal

JOCELYNE LEPAGE

■ «Si nous avons attendu onze ans avant de reprendre le Festival international de la bande dessinée, c'est que la qualité de la B.D. québécoise ne justifiait pas une cinquième édition», dit Michel Beauchemin.

Selon le responsable du Service d'animation culturelle, à l'Université de Montréal, la vague des années soixante-dix, qui avait vu naître revues et albums *made in Québec* en même temps que beaucoup d'espoir, était tombée à plat, faute de débouchés pour les bédéistes, et les créateurs ne «dessinaient» plus que pour le Festival.

«La B.D. québécoise est loin d'être sortie du bois, ajoute-t-il, mais la situation s'améliore. On a maintenant deux revues humoristiques assez solides, *Croc* et *Safarir*; on a des auteurs qui ont une certaine renommée comme Gaboury, Godbout et Fournier, Lucie Faniel, Claude Cloutier, Gilles Prud'homme et Bernie Mirault, lequel publie en anglais, aux États-Unis. Et on a aussi, depuis quelque temps, une floraison de petites revues publiées à compte d'auteur qui trouvent leur marché. Il reste à savoir maintenant si le public est prêt. S'il l'est, et s'il participe au Cinquième Festival, on commence tout de suite à préparer le Sixième.»

Tout était donc en place, hier, au Centre communautaire de l'Université de Montréal, pour l'ouverture au public, aujourd'hui, du Cinquième Festival international de la bande dessinée, qui se poursuit jusqu'à dimanche.

Un Festival qui, malgré l'ingratitude des lieux, a de l'envergure. On a même «volé» des salles de cours aux étudiants pour faire plus de place aux dessinateurs d'ici, des États-Unis et d'Europe, dont les originaux ornent les murs. On a mêlé nos grands aux Tardi et F'Murr pour montrer les progrès que les Québécois ont réalisés ces dernières années. Et on a accordé une grande importance à la relève qui s'exprime dans un foisonnement étonnant de petites revues, d'éditions, et d'albums parfois imprimés par leurs auteurs même.

Kamarade Ultra

Dans un coin réservé à *Red Ketchup*, on a reconstitué une sorte de petit musée où vrais et faux artefacts servent à illustrer la confection de *Kamarade Ultra*. «Souvenirs» de Tolstoï, notamment sa longue barbe, «souvenirs» du Dr. Kunt, y compris sa poupée gonflable et le morceau de fesse qu'il avait retiré à Red Ketchup, objets associés à Red, le tueur fou aux yeux rouges, parmi lesquels on retrouve un déclencheur nucléaire qui fonctionne réellement, et un pingouin mécanique.

Le Marché du livre, qui est probablement, à Montréal, l'endroit où l'on trouve le plus grand évantail d'albums et de revues de B.D., y compris du côté québécois, joue sur place le rôle de librairie du Festival. C'est là que l'on pourra feuilleter et acheter revues et albums, même les plus «underground», présentés sous vitrine dans l'exposition.

Tardi et Gaboury

Le Festival rend hommage à Tardi et à Gaboury, qui seront sur place, et a invité F'Murr et Matt Wagner, auteur américain, à se joindre à eux. Un programme d'animation assez chargé vient couronner le tout avec match d'improvisation de B.D., rencontres avec les auteurs, séances de signatures, présentation de films (*Qui veut la peau de Roger Rabbit?* et *Comic Book Confidential*), pièce de théâtre (*On s'laisse pu faire*), spectacle de Pierre Hébert (*Adieu Leonardo*), conférences-débats, et *Animathon international*, sorte de jeu où l'on transforme en dessins animés les petits dessins des visiteurs, etc.

S'il est vrai que *Croc* est née des premiers festivals de B.D., dans les années soixante-dix, et que la revue a puisé là ses meilleurs bédéistes, tout porte à croire que le Cinquième Festival pourrait bien annoncer du «sang neuf» pour les années quatre-vingt-dix.

■ **Le Festival se déroule au troisième étage du Centre communautaire de l'Université de Montréal, 2332 Boul. Édouard-Montpetit (métro Édouard-Montpetit), du 5 au 9 avril, de midi à 22 h. Entrée: $4, $2 pour les étudiants et les enfants de six ans et plus, gratuit pour les tout-petits.**

SÉMINAIRES INTENSIFS D'INFORMATIQUE

Jour — Soir — Fin de semaine

- Introduction au IBM-PC 1 et 2 (DOS)
- WordPerfect 4.1-4.2 et 5.0
- Lotus 1-2-3

ENDROIT:
Rive-Sud de Montréal (Boucherville)
Transport organisé pour groupes

SÉMINAIRES PRIVÉS POUR V.I.P.

SERVICE DE CALCUL INFORMATIQUE M.D LTÉE

Tél.:
(514) 641-1775 jour seulement
(514) 468-7374 soir seulement

Intégrale de l'oeuvre pour orgue de

J.S. Bach

Bernard Lagacé

«Claviers bien Tempérés vol 2»

Ce soir 20 h

Église Immaculée-Conception
(angle Rachel et Papineau)

Information: (514) 526-5961

«Extraordinaire... Lagacé fait des prodiges... une sorte de génie»
(C. Bergeron - *Le Devoir*, 5 février 1988)

Assurez-vous un revenu supplémentaire sans effort.

Pour vous assurer un revenu, il vous faut travailler dur.

Mais pour vous assurer un revenu supplémentaire, laissez travailler votre argent!

Placez-le simplement dans un Compte Optimum, compte investissement de La Banque de Nouvelle-Ecosse, et laissez-le fructifier.

Généralement, le taux d'intérêt sur un solde quotidien de $5,000 ou plus est égal ou supérieur à celui applicable aux dépots à terme de 30 jours. Plus le solde est élevé et plus le taux augmente (voir tableau des taux). Les intérêts sont calculés quotidiennement et versés mensuellement.

Le Compte Optimum vous offre toute la sécurité, l'accessibilité et la souplesse d'un compte d'épargne ordinaire. Ainsi, vous pouvez effectuer des retraits, faire des chèques ou retirer de l'argent à un guichet automatique de banque.

De plus, vous n'avez pas de formalités de renouvellement, ce qui n'est pas le cas avec les dépôts à terme, les certificats de placement garanti ou les bons du Trésor.

Enfin, les taux d'intérêt sont révisés régulièrement pour tenir compte des conditions du marché, ce qui vous permet d'optimiser le rendement de vos économies.

Consultez le tableau des taux et assurez-vous un revenu supplémentaire!

~~$5,000*~~ $9,999	~~$10,000*~~ $24,999	~~$25,000*~~ $49,999	~~TRANCHE DE~~ $50,000 ET PLUS
9.50% PAR AN	9.50% PAR AN	10.50% PAR AN	11.33% PAR AN

*Ces taux peuvent être modifiés. Aucun intérêt n'est versé sur un solde à la fermeture inférieur à $5,000

L'épargne à haut rendement.

BNE
LA BANQUE DE NOUVELLE-ÉCOSSE

*Le Compte Optimum, un compte investissement, est offert par la Société hypothécaire BNE et garanti par La Banque de Nouvelle-Ecosse.

CROC La Presse

PROGRAMME DES ACTIVITÉS DU 5 AVRIL 1989

12h00 Ouverture Animathon international
☆ 12h30 Rencontre avec **Tardi** et séance de signatures
17h30 Lancement aux Éditions du Phylactère
☆ 19h00 Rencontre avec **Gaboury** et séance de signatures
20h00 Film Comic Book Confidential
21h00 Rencontre avec **Matt Wagner** et séance de signatures
22h00 Fermeture

AU CENTRE COMMUNAUTAIRE DE L'UNIVERSITÉ DE MONTRÉAL
2332, boul. Édouard-Montpetit
métro Édouard-Montpetit
Information: **343-6524** (jour)
343-7683 (soir)

Université de Montréal
Services aux étudiants
Service d'animation culturelle

Votre soirée de télévision

La Presse

CHOIX D'ÉMISSIONS
par Raymond Bernatchez

19:30 2 — Hockey
Demi-finale de la division Adams. Premier match des Whalers contre le Canadien.

20:30 17 — Nord-Sud
Émission spéciale pour souligner la 200e de Nord-Sud. Sélection de témoignages recueillis au cours des trois dernières années dans divers pays en voie de développement.

21:00 26 — Cinéma
Rosa Luxembourg. Allemagne, 1985. Drame biographique de Von Trotta. Avec Barvarea Sukowa. La vie mouvementée d'une révolutionnaire socialiste dans l'Allemagne de la première guerre mondiale.

22:00 10 — Ad Lib
Les invités de Jean-Pierre Coallier: Pier Béland, Jacques Michel, le magicien Alain Choquette, le groupe Vilain Pingouin et Ghislaine Paradis.

	18 h 00	18 h 30	19 h 00	19 h 30	20 h 00	20 h 30	21 h 00	21 h 30	22 h 00	22 h 30	23 h 00	23 h 30
2	Montréal ce soir		Grand Air (dem.)	Hockey: Whalers de Hartford vs Canadien de Mtl. (1er match)					Téléjournal / Le Point	Météo/Sports (22h35)	Cinéma: "Le Grand Prix du siècle" (22h55).	
3	The News		CBS News	Hollywood Squares	Hard Times on Planet Earth		The Equalizer		Wiseguy		The News	Pat Sajak Show
5	News on 5	NBC Nightly News	Jeopardy!	USA Today	Unsolved Mysteries		Night Court	My Two Dads	Nightingales		News 5	The Tonight Show
6	Newswatch		Front Page Challenge	Hockey: Whalers de Hartford vs Canadien de Mtl. (1er match)						The National	The Journal (22h52)	Newswatch
7	Le Monde	Charivari	L'Heure juste	Cinéma du mercredi: "French Love".				Coeur à tout	Ad Lib	Lotto 6/49 (22h56)	Nouv. TVA / Fr. parler	Monde / Sports (23h35)
8t	Le Monde	Charivari	L'Heure juste	Cinéma du mercredi: "French Love".				Coeur à tout	Ad Lib	Lotto 6/49 (22h56)	Nouv. TVA / Fr. parler	Monde / Sports (23h35)
8	Newsline		Entertainment Tonight	The Exposures	Amen	Baseball: les Blue Jays de Toronto vs les Royals de Kansas City.						CTV National News
8	TV 8 News	ABC World News	A Current Affair	Kate & Allie	Growing Pains	Head of the Class	Coach	● R. Guillaume Show	China Beach		TV 8 Nightbeat	ABC News Nightline
9	En Estrie ce soir		Grand Air (dem.)	Hockey: Whalers de Hartford vs Canadien de Mtl. (1er match)					Téléjournal / Le Point	Météo/Sports (22h35)	"Celui par qui le scandale arrive" (22h55)	
10	Ici Montréal	Charivari	L'Heure juste	Cinéma du mercredi: "Johnny le dangereux".				Alfred Hitchcock	Ad Lib	Lotto 6/49 (22h56)	Nouv. TVA / Fr. parler	Ici Mtl / Sports (23h35)
12	Pulse		Entertainment Tonight	Park Avenue Metro	Growing Pains	Head of the Class	Night Court	My Two Dads	China Beach		CTV National News	Pulse
13	En Mauricie ce soir	Vivre à trois	Grand Air (dem.)	Hockey: Whalers de Hartford vs Canadien de Mtl. (1er match)					Téléjournal / Le Point	Météo/Sports (22h35)	"Celui par qui le scandale arrive" (22h55)	
17	Passe-Partout	Autrement dit		L'Indice Plus	Lumières	Nord-Sud	Visa Santé		5 pour 1 (R)	La Période de questions		Autrement dit (R)
22	Newscenter 22	ABC World News	Wheel of Fortune	A Current Affair	Growing Pains	Head of the Class	Coach	● R. Guillaume Show	China Beach		Newscenter 22	ABC News Nightline
26	Polka Dot Door	Elephant Show	Dear Aunt Agnes	The Nikka Dancers in Concert		Realities	Film International: "Rosa Luxembourg".				Realities (23h10)	Question Period (23h40)
33	The MacNeil / Lehrer Newshour		Business Report	This Old House	America in the Age of Aids		Am. Playhouse: The Beginning of the Firm.		Caring for Tomorrow's Children		Movie: "Here Comes Mr. Jordan".	
35	Action réaction	La Maison Deschênes	Les Arnaqueurs	Cinéma: "Natty Gann".				Le Grand Journal	Surprise Party		Sports Plus	Brigade de Hill Street
57	Scholars for Dollars	Business Report	The MacNeil/Lehrer Newshour		Learning in America: Upstairs / Downstairs.		War and Peace in The Nuclear Age: Zero Hour.		Sea of Faith		Best of Shows	Newshour
15	Récréation	Chiffres... (18h40)	Le Journal A2	L'Info-5 (2e édition)	Nunatak		Cinéma: "L'Inconnue d'Arras".			Figures: Nela Rubinstein.		Mon argent
20	Musique Vidéo		Vidéoplus		Musique Vidéo		Rock en bulle	Musique Vidéo	Musique Vidéo		Fax: l'Infoplus	Musique Vidéo (23h15)
FC	That's my Baby (17h45)			Nightflyers			Clinton and Nadine				Dudes	
SE	Les Animaux et nous	Protection rapprochée			Le Jardin d'Abel			Beauté fatale (21h45)				La Passion Béatrice

● Changement de dernière heure.

Alligators Bleus — 3/4 Putains — Paparazzi / Une bonne soirée...

ALAIN BRUNET
collaboration spéciale

■ Le concours Talcan avait quelque peu aspiré lundi soir le public potentiel de Rock-Envol au Metropolis. Un Spectrum à moitié plein, mais aucun groupe bidon au programme triple. Je dirais même plus: une bonne soirée.

Cette fois, les Alligators Bleus récidivaient, après s'être fait éliminer en demi-finale de l'Empire des Futures Stars. Ils ont compris le message, le bassiste Léon Coupal s'est mis à chanter davantage que le guitariste Daniel Berthiaume, et le résultat s'est avéré supérieur. Ces trois instrumentistes en début de trentaine — deux générations de relève attendent de se faire découvrir, n'est-ce pas absurde? — ont tout d'un excellent...«back up band». Ils sont pros, ils livrent du bon rock dans les normes, mais: figure de proue demandée.

Pour ce qui est des 3/4 Putains, il en retourne autrement. Ces musiciens sont visiblement des amateurs qui commencent à peine à avoir un son. A mi-chemin entre un concept chansonnier et quelques hurlements à la Johnny Lydon (PIL), ce trio a quelque chose. Ça fausse, ça fait un peu pubère, mais il y a de l'intelligence et une amorce de style là-dessous. Petite guitare rapidement frottée, petit beat serré, pas si mal. Les gars n'ont pas l'air à la mode (une bonne chose) et ce qu'ils font de mieux, ce sont les textes. Voyons voir certaines de leurs lignes sacrées:

C'est dans ma cuisine, j'ai trouvé Jésus,
J'venais de mettre du lard sur le rond,
Comme un clair, une télé m'est apparue,
Le Seigneur dit: «Sois toujours bon»...

Léon Coupal, des Alligators Bleus PHOTO RÉMI LEMÉE, La Presse

Ce devait être le Super-Jésus de Rock&Belles Oreilles!

Paparazzi

En fin de programme, le parrain de la soirée, Paparazzi, a mis de côté ses attitudes chiantes (cf. le concert de la série Coup de Coeur Francophone, en décembre dernier). Le chanteur Morris a pigé que sa petite provocation d'antan ne fonctionnait guère: son égo a rapetissé, il se l'est fermé entre les chansons et on a pu apprécier le talent du band à sa juste mesure. Sa juste mesure? Oui madame. Probablement le meilleur espoir dance-pop à provenir de la francophonie québécoise. J'ai déjà parlé d'un croisement entre Marc Almond et le ptit gros des Classels, je récidive avec une sérieuse combine de Bronski Beat (première cuvée) et de Charles Aznavour, avec une pointe de funk-rock. Ça *groove* en masse, ça sonne au max. Beaucoup de talent, je vous dis.

Espérons que Rock Envol poursuivra sur cette lancée; par les années passées, on ne filtrait pas suffisamment les groupes poches, il fallait supporter quelques freak shows. Même Luna Park, qui s'est plutôt mal dépatouillé la semaine dernière, pourrait espérer un avenir meilleur. Vous savez, de si jeunes groupes peuvent se transformer radicalement, et ce en très peu de temps.

CAMP DE JOUR DES *Champions!*

LANGUES: ANIMATION EN ANGLAIS, ANIMATEURS BILINGUES
SITE: TERRAINS SPACIEUX DU COLLEGE NOTRE-DAME, TOUT PRÈS D'OUTREMONT, À QUELQUES MINUTES DU MONT-ROYAL
PROGRAMME: NATATION, PATINAGE, HOCKEY, GYMNASTIQUE, ARTS PLASTIQUES, SPORTS POUR GARÇON ET FILLES ÂGÉS DE 4 À 14 ANS.
DUREE: 9 h À 16 h DU LUNDI AU VENDREDI — JUILLET ET AOÛT 1989 ACCUEIL ET SURVEILLANCE DE 8 h À 18 h.
TRANSPORT: SERVICE D'AUTOBUS PORTE À PORTE (VILLE MONT-ROYAL, VILLE SAINT-LAURENT, OUTREMONT, WESTMOUNT, C.D.N., DOLLARD, NDG, HAMPSTEAD) OU PAR VÉHICULE PRIVÉ.
Tél.: 739-3721 — 739-3423

LE NOUVEAU RESTAURANT BAR
LOUISE BARDIER
L'EXCELLENTE CUISINE DU CHEF RUBERTO MONTINA
Diner d'affaires
5 h à 7 h — Deux pour un
Table d'hôte
1230, De Maisonneuve Ouest
Reservations: 288-2282

CM
CONSERVATOIRE DE MUSIQUE DU QUÉBEC
MONTRÉAL

L'Orchestre Symphonique du Conservatoire de musique de Montréal
et les choeurs des écoles secondaires Pierre-Laporte et Joseph-François-Perreault ainsi que la chorale du Conservatoire

Direction: Louis Lavigueur

Soliste:
Marco Mandolini, violoniste

Au programme:
Khatchatourian, Verdi, Schumann

Église Saint-Marc de Rosemont
2602, rue Beaubien Est
Montréal

Le vendredi 7 avril 1989, à 20 heures

En reprise à

L'église Saint-Pierre-Claver
2000, boulevard Saint-Joseph Est
Montréal

Le dimanche 9 avril 1989, à 20 heures

ENTRÉE LIBRE

Gouvernement du Québec
Ministère des Affaires culturelles

En collaboration avec la ville de Montréal

Soyez de la course! Participez au

GRAND PRIX

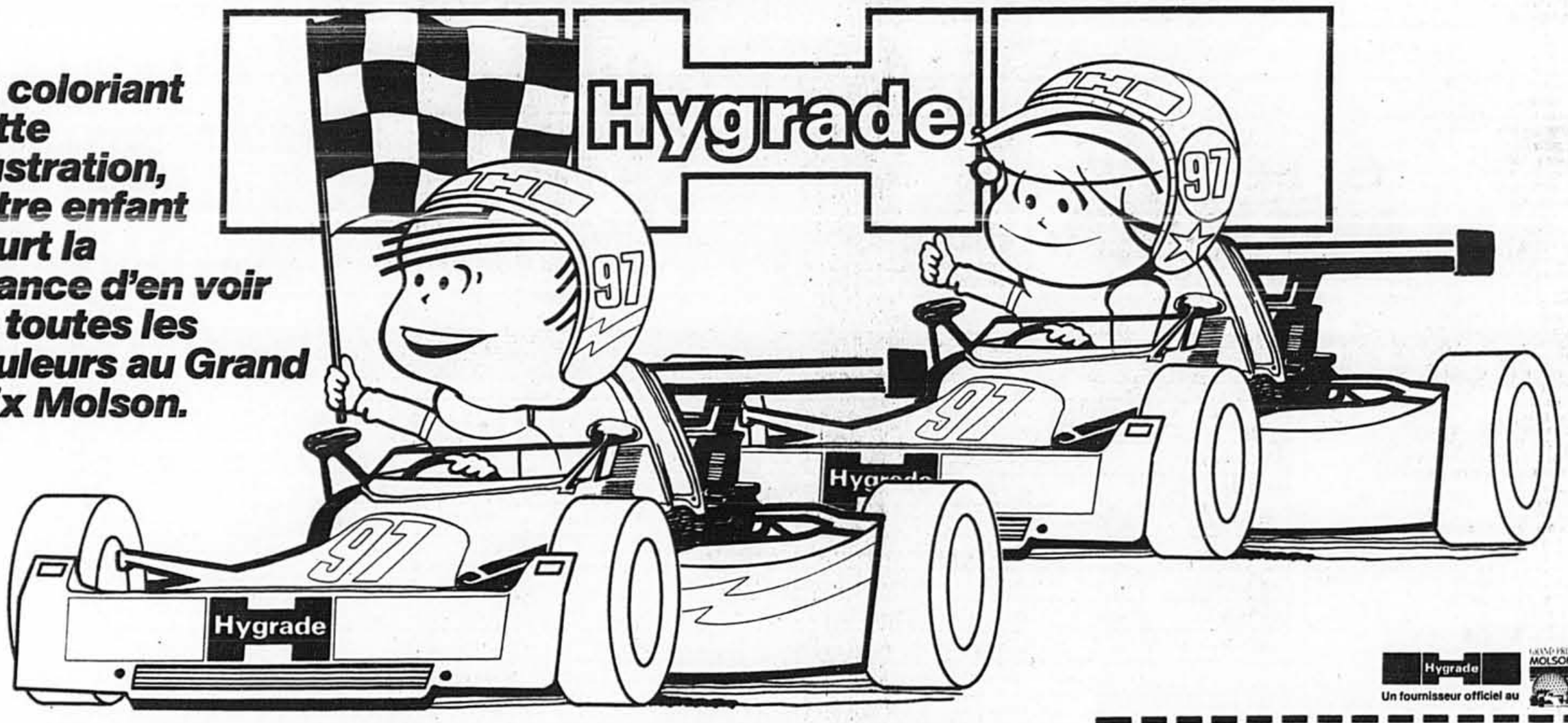

En coloriant cette illustration, votre enfant court la chance d'en voir de toutes les couleurs au Grand Prix Molson.

Hygrade
Un fournisseur officiel au GRAND PRIX MOLSON

2 GRANDS PRIX À GAGNER

Chaque grand prix comprend: 3 nuits pour deux personnes au CHÂTEAU CHAMPLAIN (grande chambre de catégorie supérieure), gracieuseté du Château Champlain, les 16, 17 et 18 juin 1989*; 2 laissez-passer de trois jours (section réservée «or») au GRAND PRIX MOLSON, sur l'île Notre-Dame; 200$ d'argent de poche*; PLUS: 1 jeu vidéo de marque populaire (comprenant unité de commande, pistolet à rayons et 2 cartouches). Valeur totale de chacun des grands prix: 1 305$.

*Les gagnants assumeront les frais des repas et toute autre dépense.

5 DEUXIÈMES PRIX

Jeu vidéo de marque populaire (voir description ci-dessus). Valeur: 250$.

Les noms des gagnants des grands prix seront annoncés le 5 juin 1989.

5 TROISIÈMES PRIX

Voiture téléguidée Mascot de NIKKO^MD à 4 roues motrices (échelle 1/14), incluant piles. Valeur: 169$.

5 QUATRIÈMES PRIX

Certificat-cadeau de 75$ échangeable pour des produits alimentaires à l'épicerie de votre choix.

10 CINQUIÈMES PRIX

Poupée GARFIELD^MD. Valeur: 30$. (©1978 United Feature Syndicate, Inc.)

PLUS

50 grandes serviettes de plage Hygrade (36 x 68 po) tirées au sort. Valeur: 20$ chacune.

Pour participer, coloriez l'illustration ci-dessus, remplissez le bulletin ci-contre et postez le tout à l'adresse indiquée sur le bulletin. Votre envoi doit nous parvenir au plus tard le 1er juin 1989. Pour gagner, les parents ou tuteurs des participants sélectionnés doivent répondre correctement à une question subsidiaire d'ordre mathématique. On peut obtenir les règles du concours GRAND PRIX HYGRADE et d'autres exemplaires de cette illustration dans les magasins d'alimentation participants ou en faisant parvenir une enveloppe pré-adressée à l'adresse indiquée sur le bulletin. Pour participer au concours, aucun achat n'est requis.

Les noms des gagnants des autres prix seront annoncés le 12 juin 1989.

Concours Grand Prix Hygrade

Nom: _____
Adresse: _____
Ville: _____ Prov.: _____
Téléphone: _____ Âge: _____
Signature du parent ou tuteur: _____

Figurine Hygrade GRATUITE!
Envoyez-nous 4 symboles CUP de n'importe quel produit Hygrade ou La Belle Fermière et nous vous ferons parvenir GRATIS une figurine Hygrade (hauteur: 2½ po) d'une valeur de 1,99$. Veuillez prévoir un délai de livraison de 6 à 8 semaines. L'offre est valable jusqu'à épuisement des stocks ou jusqu'au 15 août 1989.

☐ Veuillez trouver ci-joint mon bulletin de participation au concours Grand Prix Hygrade.
☐ Veuillez me faire parvenir GRATIS une figurine Hygrade. Mes 4 symboles CUP sont inclus.

Le symbole CUP

Postez à: GRAND PRIX HYGRADE
5500, Côte-de-Liesse, Montréal (Québec) H4P 1A8

Les illustrations photocopiées ou reproduites mécaniquement ne seront pas acceptées. Votre envoi doit nous parvenir au plus tard le 1er juin 1989.

Hygrade

Spectacles

CINÉMA

A BOUT DE COURSE
Ciné-Parc Saint-Eustache (1): dès 19 h.
ACCIDENTAL TOURIST
Loew's (5): 13 h 30, 16 h 05, 18 h 40, 21 h 15. Dernier spectacle ven., sam., 23 h 40.
ADVENTURES OF BARON MUNCHAUSEN (THE)
Cinéma Égyptien (1): 13 h 15, 16 h, 19 h, 21 h 30.
AFFAIRE ALDO MORO (L')
Parisien (4): 12 h 10, 14 h 30, 16 h 50, 19 h 15, 21 h 35.
AGENT FAIT LA FARCE (L')
Versailles (6): 19 h 25, 21 h 20. Dernier spectacle ven., sam., 23 h 15.
ARME ABSOLUE (L')
Berri (2): 13 h 35, 15 h 30, 17 h 30, 19 h 30, 21 h 30.
Jean-Talon: 19 h 15, 21 h 15.
AVENTURES DU BARON MUNCHAUSEN (LES)
Berri (4): 14 h, 16 h 30, 19 h, 21 h 30.
BAGDAD CAFE (v.f.)
Cinéplex centre-ville (1): 16 h, 21 h 40.
Dauphin (2). Ven., 14 h 15, 16 h 15, 19 h 15, 21 h 15; lun., 19 h 15, 21 h 15; mar., 14 h 15, 16 h 15, 19 h 15, 21 h 15; merc., 19 h 15, 21 h 15; jeu., 14 h 15, 16 h 15, 19 h 15, 21 h 15.
BEACHES
Loew's (4): 13 h, 15 h 40, 18 h 20, 21 h 05. Dernier spectacle ven., 23 h 40.
BERNARD ET BIANCA (v.f.)
Du Plateau (1): 13 h, 14 h 30, 16 h, 17 h 30.
Laval (3). Ven., 18 h.
Parisien (3): 12 h, 13 h 45, 17 h 45.
Versailles (3). Ven., 18 h.
BILL AND TED'S EXCELLENT ADVENTURE
Bonaventure (1): 19 h 30, 21 h 30.
Faubourg Sainte-Catherine (3): 13 h 10, 15 h 10, 17 h 10, 19 h 10, 21 h 10; mer., jeu., 13 h 10, 15 h 10, 17 h 10, 21 h 20.
Pointe-Claire (4): 19 h 10, 21 h 10.
BLACK EAGLE
Astre (4): 21 h 15.
Bonaventure (2): 19 h 15, 21 h 15.
BLACK LACES PANTIES
Eve: 10 h 45, 13 h 25, 16 h, 18 h 40, 21 h 15.
CAMILLE CLAUDEL
Brossard (2): 19 h 45.
Carrefour Laval (3): 19 h 45.
Cinema Egyptien (1): 13 h 30, 16 h 45, 20 h.
Dauphin (1). Ven., 14 h, 17 h 15, 20 h 30; du lun. au jeu., 13 h 30, 16 h 45, 20 h.
CHANCES ARE
Dorval (4). Ven., 21 h 15; du sam. au jeu., 19 h, 21 h 15.
Loew's (3): 12 h 30, 14 h 45, 17 h, 19 h 15, 21 h 35. Dernier spectacle ven., sam., 23 h 50.
Pine (1, Sainte-Adèle): 20 h 15.
CHOUANS
Cinéplex centre-ville (9): 13 h 35, 16 h 35, 20 h.
COMMENT FAIRE L'AMOUR AVEC UN NEGRE SANS SE FATIGUER
Laval (4): 18 h 50, 21 h 05.
Omega (1, Longueuil): 21 h 30.
Parisien (3): 15 h 30, 19 h 30, 21 h 35.
Versailles (1): 18 h 50, 21 h 05. Dernier spectacle ven., sam., 23 h 20.
COUSINS
Loew's (2). Du ven. au merc., 13 h 30, 16 h 05, 18 h 30, 21 h 05. Dernier spectacle ven., sam., 23 h 30.
DANGEROUS LIAISONS
Faubourg Sainte-Catherine (2): 13 h 30, 16 h 15, 19 h, 21 h 30.
Pointe-Claire (2): 19 h, 21 h 30.
DANS LE VENTRE DU DRAGON
Berri (1): 12 h 30, 14 h 45, 17 h 05, 19 h 15, 21 h 20.
Brossard (3): 19 h 15, 21 h 25.
Laval 2000 (1): 19 h 15, 21 h 20.
Paradis (2): 19 h, 21 h
DEAD BANG
Astre (2): 19 h, 21 h 15. Dernier spectacle ven., sam., 23 h 30.
Carrefour Laval (1): 19 h 30, 21 h 40.
Place Alexis-Nihon (2): 14 h, 16 h 30, 19 h 10, 21 h 30.
Pointe-Claire (3): 19 h 20, 21 h 40.
DEAD RINGERS
Palace (4): 18 h 30, 21 h. Dernier spectacle ven., sam., 23 h 30.
DREAM IS ALIVE (THE)
Imax (Vieux-Port de Montréal). Du mar. au dim., 14 h, 21 h.
EN DIRECT DE L'ESPACE
Imax (Vieux-Port de Montréal). Du mar. au jeu., 12 h, 13 h, 15 h, 19 h; ven., 12 h, 13 h, 15 h, 19 h, 23 h; sam., 11 h, 12 h, 13 h, 15 h, 16 h, 17 h, 19 h, 23 h; dim., 11 h, 12 h, 13 h, 15 h, 16 h, 17 h, 19 h.
FILLES À CONTRAT (DES)
Carré Saint-Louis: 14 h 05, 17 h 55, 21 h 45.
FLETCH LIVES
Astre (1): 19 h, 21 h.
Carrefour Laval (2): 19 h 10, 21 h 25.
Faubourg Sainte-Catherine (1): 13 h, 15 h, 17 h, 19 h 05, 21 h 05.
Pointe-Claire (5): 19 h 20, 21 h 20.
FLORENCE
Bijou: 11 h 30, 14 h 15, 17 h 05, 19 h 55.
GORILLES DANS LA BRUME
Cinéplex centre-ville (1): 13 h, 19 h.
GRAFENBERG SPOT
Eve: 9 h 40, 12 h 15, 14 h 50, 17 h 30, 20 h 05.
INDOMPTABLE (L')
Versailles (3): 19 h 20, 21 h 40. Dernier spectacle ven., sam., 23 h 40.
JE SUIS LE SEIGNEUR DU CHÂTEAU
Berri (5): 15 h 15, 17 h 15, 19 h 15, 21 h 15.
JUMEAUX
Laval 2000 (2): 19 h 30, 21 h 35.
Omega (Longueuil): 19 h 15, 21 h 15.
Paradis (3): 19 h 15, 21 h 15.
Rex (1, Saint-Jérôme): 21 h 20.
Saint-Denis (3): 13 h, 15 h 10, 17 h 20, 19 h 30, 21 h 40.
LAWRENCE OF ARABIA
Place du Canada: 19 h 30; mar., 13 h 30, 19 h 30.
LEAN ON ME
Dorval (3): 19 h 05, 21 h 25.
Du Parc (2): 19 h, 21 h 25.
Palace (6): 13 h 30, 16 h, 18 h 55, 21 h 20. Dernier spectacle ven., sam., 23 h 45.
LEVIATHAN
Dorval (2): 19 h 15, 21 h 30.
Laval (1): 19 h 15, 21 h 25.
Palace (1): 12 h 45, 15 h, 17 h 15, 19 h 30, 21 h 45. Dernier spectacle ven., sam., 23 h 55.
Versailles (4): 19 h, 21 h 15. Dernier spectacle ven., sam., 23 h 30.
LIAISONS DANGEREUSES
Brossard (1): 19 h, 21 h 25.
Complexe Desjardins (1): 13 h 25, 16 h 10, 19 h 10, 21 h 45.
Crémazie: 19 h, 21 h 20.
MAÎTRE DE MUSIQUE (LE)
Du Plateau (1): 19 h 20, 21 h 10.
Université: 19 h 20, 21 h 30.
MISSISSIPPI BRÛLE (LE)
Complexe Desjardins (3): 13 h 15, 16 h, 19 h, 21 h 50; merc., 13 h 15, 16 h, 21 h 50.
MISSISSIPPI BURNING
Cinéplex centre-ville (2): 13 h 05, 16 h 05, 19 h 05, 21 h 35.
MRS. SMITH'S EROTIC HOLIDAY
Guy: 9 h 50, 12 h 40, 15 h 30, 18 h 25, 21 h 15.
MOUCHE (LA)
Carrefour Laval (6): 19 h 20, 21 h 30.
Longueuil (1): 19 h 20, 21 h 30.
Paradis (1): 19 h 15, 21 h 15.
Saint-Denis (2): 12 h 55, 15 h 05, 17 h 15, 19 h 25, 21 h 35.
NEW YORK STORIES
Cinéma V (1): 18 h 50, 21 h 20.
Du Parc (3): 19 h, 21 h 35.
Loew's (1): 13 h 20, 16 h, 18 h 40, 21 h 20. Dernier spectacle ven., sam., 23 h 45.
Pine (4, Sainte-Adèle): 20 h 15.
PALANQUIN DES LARMES
Berri (3): 12 h 30, 14 h 45, 17 h 15, 19 h 30, 21 h 45.
Carrefour Laval (4): 19 h 15, 21 h 35.
Cinéplex centre-ville (7): 13 h, 16 h, 19 h 10, 21 h 35.
Cinéplex centre-ville (8): 13 h 20, 16 h 20, 19 h 20, 21 h 45.
Longueuil (2): 19 h, 21 h 20.
PAPA EST PARTI (MON), MAMAN AUSSI (MA)
Parisien (5): 12 h 20, 14 h 40, 16 h 55, 19 h 10, 21 h 30; merc., 12 h 20, 14 h 40, 16 h 55, 21 h 40.
PEEK FREAK
Carré Saint-Louis: 12 h 50, 16 h 40, 20 h 35.
PETITE VOLEUSE (LA)
Complexe Desjardins (2): 12 h 35, 14 h 50, 17 h 05, 19 h 20, 21 h 40.
PIÈGE DE VÉNUS
Complexe Desjardins (4): 12 h 40, 14 h 50, 17 h, 19 h 15, 21 h 35.
POLICE ACADEMY (6)
Greenfield (3): 19 h 20, 21 h 30.
Laval (3): 19 h 40, 21 h 30.
Palace (3): 12 h 30, 14 h 40, 16 h 50, 19 h, 21 h 05; jeu., 12 h 30, 14 h 40, 16 h 50, 21 h 30. Dernier spectacle ven., sam., 23 h 10.
Versailles (5): 19 h 15, 21 h 15. Dernier spectacle ven., sam., 23 h 25.
QUAND LES FEMMES S'EN MÊLENT
Cinéplex centre-ville (3): 13 h 15, 16 h 15, 19 h 10, 21 h 25.
QUI VEUT LA PEAU DE ROGER RABBIT?
Du Plateau (2): 13 h 10, 15 h 10, 17 h 10, 19 h 10, 21 h 10.
Omega (1, Longueuil): 19 h 30.
RAINMAN
Cinéma V (2): 18 h 40, 21 h 30.
Du Parc (1): 19 h, 21 h 35.
Fairview (2): 18 h 55, 21 h 40.
Imperial: 13 h, 15 h 45, 18 h 45, 21 h 45.
Pine (3, Sainte-Adèle): 20 h.
RAINMAN (v.f.)
Greenfield (1): 19 h, 21 h 40.
Laval (5): 18 h 45, 21 h 30.
Parisien (1): 13 h, 15 h 45, 18 h 40, 21 h 40.
Rex (2, Saint-Jérôme): 19 h, 21 h 30.
Versailles (2): 18 h 45, 21 h 30. Dernier spectacle ven., sam., minuit.
RESCUERS (THE)
Dorval (4). Ven., 19 h 15.
Fairview (1). Ven., 18 h.
Greenfield (3). Ven., 18 h.
Palace (4): 12 h 15, 14 h 20, 16 h 25.
ROOFTOPS
Place Alexis-Nihon (3): 13 h 45, 15 h 40, 17 h 40, 19 h 40, 21 h 45.
SATISFACTION À LA FRANÇAISE
Carré Saint-Louis: 11 h 30, 15 h 20, 19 h 10.
SCANDALOUS SIMONE
L'Amour: 10 h 55, 13 h 55, 16 h 55, 19 h 55.
SECRÉTAIRES BCBG
Bijou: 10 h 10, 12 h 55, 15 h 45, 18 h 30, 21 h 20.
SÉDUCTRICE SECRÈTE (LA)
Commodore: dès 18 h.
SHAME WITH THE STRANGER
Guy: 11 h 10, 14 h 05, 16 h 55, 19 h 50.
SINFUL LIFE (MY)
Commodore: dès 18 h.
SING
Dorval (1): 19 h 15, 21 h 20.
Greenfield (2): 19 h 05, 21 h 20.
Laval (2): 19 h, 21 h 15.
Palace (2): 12 h 30, 14 h 40, 16 h 50, 19 h, 21 h 10. Dernier spectacle ven., sam., 23 h 30.
SKIN DEEP
Astre (3): 19 h, 21 h.
Carrefour Laval (5): 19 h, 21 h 20.
Décarie (1): 19 h 10, 21 h 20.
Place Alexis-Nihon (1): 14 h 15, 16 h 40, 19 h 10, 21 h 40.
SWEET LORRAINE
Cinéma de Paris: 19 h 15, 21 h 15.
TEQUILA SUNRISE
Astre (4): 19 h 15.
Ciné-Parc (1, Saint-Eustache). Ven., sam., dim., dès 19 h.
Cinéplex (6): 13 h 10, 16 h 10, 19 h 15, 21 h 40.
THREE FUGITIVES
Fairview (1): 19 h 20, 21 h 30.
Palace (5): 13 h, 15 h 10, 17 h 20, 19 h 30, 21 h 40. Dernier spectacle ven., 23 h 50.
TORCHSONG TRILOGY
Cinéplex centre-ville (5): 13 h 05, 16 h 05, 19 h, 21 h 30.
TRAPPE (LA)
Parisien (2): 13 h 30, 16 h 10, 18 h 50, 21 h 30.
TROOP BEVERLY HILLS
Cinema Egyptien (2): 13 h, 15 h 10, 17 h 15, 19 h 25, 21 h 35; merc., 13 h, 15 h 10, 17 h 15, 21 h 40.
Décarie (2): 19 h, 21 h 10.
Pointe-Claire (6): 19 h, 21 h 15.
UP DESIREE LANE
L'Amour: 12 h 25, 15 h 25, 18 h 25, 21 h 25.
VIENS JOUIR CHÉRIE
Commodore: dès 18 h.
WORKING GIRL
Faubourg Sainte-Catherine (4): 14 h, 16 h 30, 19 h 20, 21 h 40; jeu., 14 h, 16 h 30, 21 h 40.
Pointe-Claire (1): 19 h 15, 21 h 30.

VARIÉTÉS

THÉÂTRE OUTREMONT (1248, Bernard O.) — Clémence Desrochers, 20 h.

THÉÂTRE SAINT-DENIS (1594, Saint-Denis) — La Compagnie Créole, 20 h.

CLUB SODA (5240, av. du Parc) — Jean-Marc Parent, 20 h 30.

L'INTRO (911, Jean-Talon E.) — «Ka», de Martine Michaud, 20 h 30.

BIDDLE'S (2060, Aylmer) — Quatuor de Johnny Scott et Geoffrey Lapp, 17 h à 22 h. Trio de Charlie Biddle. Du merc. au sam., dès 22 h. Billy Georgette, pianiste / chanteuse. Lun., mar., sam., de 17 h à 19 h.

ZHIVAGO (419, Saint-Pierre) — Groupe Bekar. Du mar. au sam., de 20 h à 23 h 30.

CAFE CAMPUS (3315, chemin Queen Mary) — Blue Oil, 21 h.

LA FOLIE DU LARGE (1021, de Bleury) — Place aux poètes avec Anne Dandurand, 21 h.

GALERIE OPTICA (3981, boul. Saint-Laurent, suite 501) — Claude Lamothe et Wittwulf Malik, 20 h 30.

L'AIR DU TEMPS (191, Saint-Paul O.) — Jean-Pierre Zanella, 22 h 15.

LE BISTRO D'AUTREFOIS (1229, Saint-Hubert) — Ateliers de la chanson, 22 h.

LE SOLEIL LEVANT (286, Sainte-Catherine O.) — Concours de rappers, 21 h.

CAFÉ CENTRAL (4479, Saint-Denis) — Yannick Rieu: dès 22 h.

QUAI DES BRUMES (4481, Saint-Denis) — Cheveree, dès 21 h 30.

BLAZZ (1720, Saint-Denis) — Geo et les comiques: 21 h.

BALATTOU (4372, Saint-Denis) — Daje Tam, 22 h.

BAR 2080 (2080, Clark) — Fred Henké: 21 h 30.

MOBY DICK'S (2121, Drummond) — Bert Stratton. Du mar. au sam., de 18 h à 23 h.

SOLMAR (111, St-Paul E.) — Menrique Garcia, Joao Santo et Eliza et Carlos: dès 20 h 30.

LES MOUETTES (1280, boul. Laurentien, Saint-Laurent) — «Sweethearts» (revue musicale). Avec Gordon Courtenay et Natalie Choquette. Jerry Devilliers, pianiste. Lun., mar., dès 19 h 30.

LE REINE ELIZABETH (Salle Arthur) — «Sexy Follies», de Philippe Grenier, chorégraphies de Danielle Godin., dir. musicale de Marc Chapleau. Production de la Belle Époque, sous la direction d'André Vinet. Avec Diane Boeki, Iris Van Wirdum, Mario Bertrand, Francine Rochon, Kim Timbers, Michèle Justice et Jacques Marcil. Merc., jeu., ven., dim., 20 h 30; sam., 20 h, 22 h 30.

LE MÉRIDIEN (Complexe Desjardins) — Tibor Ceasar. Tous les jours, de 17 h à minuit.

CENTRE SHERATON (1201, boul. René-Lévesque O.) — La Croisette: Mike Mirizio. Du dim. au ven., de 17 h à 20 h. — L'Impromptu: Gérard Lambert. Du lun. au sam., de 21 h à 2 h. — Le Boulevard: groupe Ruffino Tino. Sam., de 19 h à minuit.

HÔTEL LA CITADELLE (410, Sherbrooke O.) — John Gilbert, chanteur-pianiste. Du mar. au sam., de 20 h à 1 h.

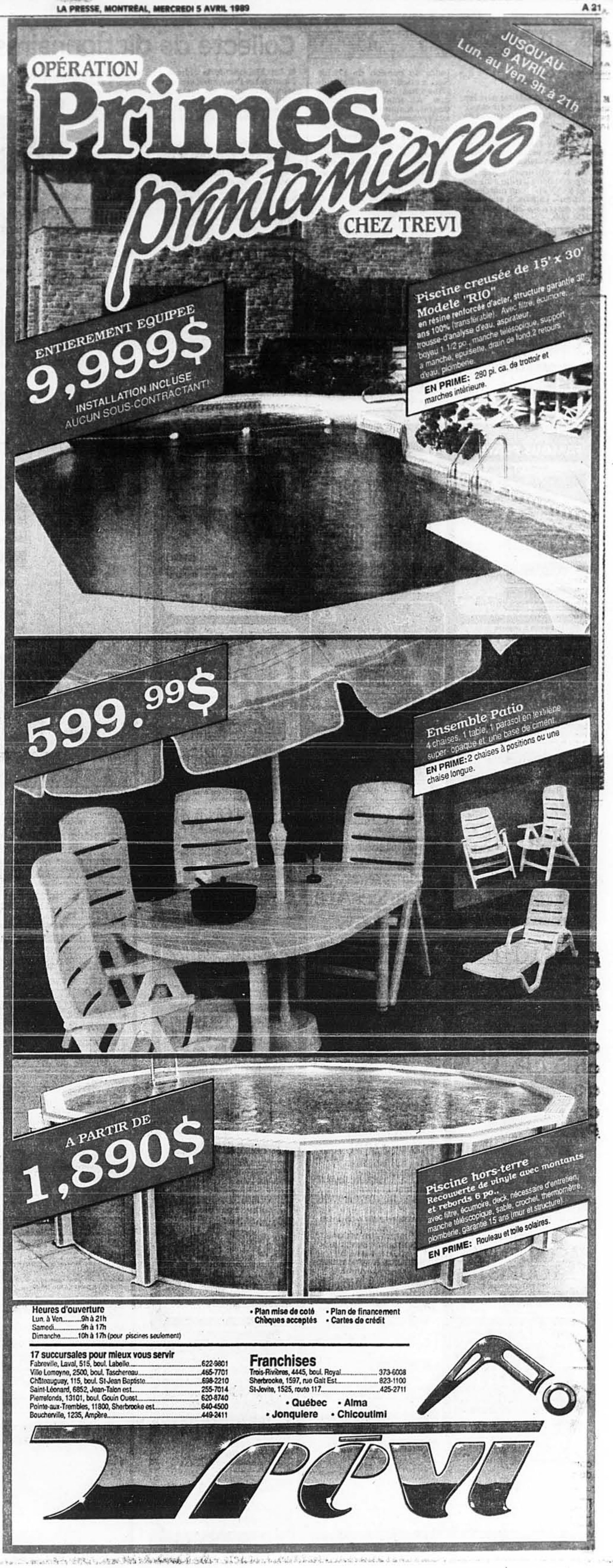

EN BREF

EXPULSION CHEZ CHRISTIE'S

■ L'homme d'affaires parisien ***Jean Fabris***, 57 ans, a été expulsé hier de la salle des ventes de chez Christie's à Londres où il a tenté de faire un scandale en criant que deux tableaux d'Utrillo en vente chez le marchand d'art étaient des faux.

Le tableau intitulé *Rue enneigée* et signé Utrillo a été adjugé $ 193 800 à un marchand d'art new-yorkais. Il était estimé entre $ 200 000 et $300 000.

WENDERS À CANNES

■ Comme l'annonçait *La Presse* hier, le réalisateur ouest-allemand ***Wim Wenders*** (*Paris Texas, les Ailes du Désir*) sera le Président du jury du prochain Festival de Cannes, en remplacement de ***Francis Ford Coppola*** qui a dû se désister en raison d'engagements professionnels, indique un communiqué du Festival, émis hier. Le 42e Festival de Cannes aura du 11 au 23 mai.

SIX RECORDS CHEZ SOTHEBY'S

■ La vente d'oeuvres d'impressionnistes appartenant au fonds de pension de British Rail, a atteint plus de $38 millions chez Sotheby's à Londres. Au total 25 peintures, dessins, sculptures étaient mis aux enchères. Six records mondiaux ont été établis. *La Promenade* de Renoir, par exemple, a été acquise par le marchand d'art londonien Basket and Day pour $10 340 000, soit plus du double du précédent record de vente pour une toile de l'artiste.

UN PEN-CENTRE SOVIÉTIQUE

■ Un groupe d'hommes de lettres soviétiques vient de créer un Pen-Centre, répondant au statut du Pen-Club International, dont la première décision a été de demander l'annulation de l'ordre d'assassiner l'écrivain britannique ***Salman Rushdie***.

Se donnant pour but de réunir les écrivains professionnels reconnus en URSS et à l'étranger qui participent activement à la coopération humanitaire internationale, la lutte pour les droits de l'homme et la protection des droits des écrivains, le Pen-Centre est présidé par l'écrivain soviétique ***Daniil Granine***.

Collecte de dictionnaires pour les analphabètes

■ Les Maisons de la culture de Montréal et Pro-Alpha, groupe de sensibilisation et de soutien en matière d'alphabétisation, annoncent une collecte conjointe de dictionnaires et de manuels de référence.

Les deuxième et troisième samedis d'avril, soit les 8 et 15 avril, cinq Maisons de la culture recueilleront tous les ouvrages que le public voudra y apporter. Il s'agit des Maisons Plateau-Mont-Royal, Marie-Uguay, la Petite Patrie, Côte-des-Neiges et la chapelle historique du Bon Pasteur.

Tous les livres recueillis seront remis au Regroupement des groupes populaires en alphabétisation pour faciliter le travail d'apprentissage de 3000 adultes. On a particulièrement besoin de dictionnaires (le petit Larousse, le Larousse mini-débutant); des guides Bescherelles 1, 2 et 3; du Précis de grammaire française de Grevisse; du Dictionnaire thématique visuel de Jean-Claude Corbeil; de la grammaire Petit code de Suzanne Martin et J.-P. Ussenbuth; des condensés Grands classiques.

Selon Louise Miller, du Regroupement des groupes populaires en alphabétisation du Québec, il y aurait 1 500 000 analphabètes au Québec, dont 300 000 anaphabètes complets n'ayant pas terminé une quatrième année.

ATTRAPEZ LA CONTREDANSE CKMF 94

Écoutez le ZOO de Montréal tous les matins entre 6h00 et 9h00 ainsi que l'émission SUPER SANS PLOMB entre 16h00 et 18h00 et relevez l'indice du jour.

Pour payer cette contredanse, envoyez votre réponse à

CKMF 94
1717, boul. René-Lévesque Est
Bureau 120
Montréal (Québec)
H2L 4T9

Valeur totale 9000$

SUBARU
LA QUALITÉ JAPONAISE

Gagnez une voiture Justy GL 4RM de Subaru et le plein d'essence gratuit chez Sergaz pour 1 an.

Sergaz

PAIEMENT DE CETTE CONTREDANSE
Remplir et retourner dans une enveloppe affranchie.

Nom: _____
Adresse: _____ Code postal: _____
Tél.: _____ Date: _____ Âge: _____
Réponse: _____

FAMOUS PLAYERS — 5,00$ JOURS DE SEMAINE LUNDI À JEUDI — AUCUNE PUB SUR NOS ÉCRANS

Version o. anglaise
POLICE ACADEMY 6 CITY UNDER SIEGE (G)
PALACE (698 STE CATHERINE O. 866-6091) 12:30-2:40-4:50 7:00-9:05 jeu 12:30-2:40 4:50-9:30
GREENFIELD PARK (519 BOUL. TASCHEREAU 671-6129) Tous les soirs 7:20-9:30
LAVAL (CENTRE LAVAL 688-7776) Tous les soirs 7:20-9:20
VERSAILLES (PLACE VERSAILLES 353-7880) Tous les soirs 7:15-9:25

Papa est parti maman aussi (G)
CINEPIX
Le PARISIEN (480 STE CATHERINE O. 866-3856) 12:20-2:40-4:55 7:10-9:30 merc 12:20-2:40 4:55-9:40

LA TRAPPE (G)
Le film le plus populaire en Suède! Tout le monde l'a vu!
UNE COMÉDIE POLICIÈRE ÉPOUSTOUFLANTE (STRUL)
UN FILM DE JONAS FRICK EN VERSION FRANÇAISE
PRÉSENTÉ PAR LES FILMS DU CRÉPUSCULE INTERNATIONAL
Le PARISIEN (480 STE CATHERINE O. 866-3856) 1:30-4:10 6:50-9:30

Version o. anglaise
NEW YORK STORIES (G)
LOEWS (954 STE CATHERINE O. 861-7437) 1:20-4:00 6:40-9:20
CINÉMA V (5560 SHERBROOKE O. 489-5550) Tous les soirs 6:50-9:20
CINÉMA DU PARC (3575 Ave du PARC 844-9470) Tous les soirs 7:00-9:35
Ste-Adèle DOLBY STEREO cinéma PINE (24 rue MORIN 229-4545) Tous les soirs 8:15

Le Maître de Musique (G)
UNIVERSITÉ (858 STE CATHERINE E. 849-0041) Tous les soirs 7:20-9:30
Cinéma du PLATEAU (1584 MONT-ROYAL E. 521-7870) Tous les soirs 7:20-9:10

Walt Disney Bernard et Bianca (G)
Version française de: THE RESCUERS
Le PARISIEN (480 STE CATHERINE O. 866-3856) 12:00-1:45 5:45
Cinéma du PLATEAU (1584 MONT-ROYAL E. 521-7870) 1:00-2:30 4:00-5:30
Et en anglais au PALACE

Nick Nolte et Martin Short
THREE FUGITIVES (G)
Version o. anglaise
TOUCHSTONE PICTURES
PALACE (698 STE CATHERINE O. 866-6091) 1:00-3:10 5:20-7:30 9:40
FAIRVIEW (CENTRE FAIRVIEW Pointe-Claire 697-6095) Tous les soirs 7:20-9:30

GAGNANT DE 10 GÉNIES Incluant: MEILLEUR FILM; MEILLEUR ACTEUR: Jeremy Irons (14 ans)
DAVID CRONENBERG
DEAD RINGERS
VERSION O. ANGLAISE
PALACE (698 STE CATHERINE O. 866-6091) Tous les soirs 6:30-9:00

L'histoire véridique d'un véritable héros. (14 ans)
LEAN ON ME
Version o. anglaise
PALACE (698 STE CATHERINE O. 866-6091) 1:30-4:00 6:55-9:20
DORVAL (360 Ave. DORVAL 631-8586) Tous les soirs 7:05-9:25
CINÉMA DU PARC (3575 Ave du PARC 844-9470) Tous les soirs 7:00-9:25

Une comédie romantique du réalisateur de DIRTY DANCING (G)
ChancesAre
Version o. anglaise
COLUMBIA TRI-STAR FILMS OF CANADA
LOEWS (954 STE CATHERINE O. 861-7437) 12:30-2:45 5:00-7:15 9:35
DORVAL (360 Ave. DORVAL 631-8586) Tous les soirs 7:00-9:15
Ste-Adèle DOLBY STEREO cinéma PINE (24 rue MORIN 229-4545) Tous les soirs 8:15

Bette Midler et Barbara Hershey
BEACHES (G)
Version o. anglaise
LOEWS (954 STE CATHERINE O. 861-7437) 1:00-3:40 6:20-9:05

LORENZO LAMAS est L'indomptable (18 ans)
CINEPIX
v.f. de: SNAKE EATER
VERSAILLES (PLACE VERSAILLES 353-7880) Tous les soirs 7:40-9:45

Quand les mots ne peuvent traduire les émotions... (G)
SING
Version o. anglaise
COLUMBIA TRI-STAR FILMS OF CANADA
PALACE (698 STE CATHERINE O. 866-6091) 12:30-2:40 4:50-7:00 9:10
LAVAL (CENTRE LAVAL 688-7776) Tous les soirs 7:00-9:15
DORVAL (360 Ave. DORVAL 631-8586) Tous les soirs 7:15-9:20
GREENFIELD PARK (519 BOUL. TASCHEREAU 671-6129) Tous les soirs 7:05-9:20

JUMEAUX (G)
v.f. de: TWINS
LONGUEUIL OMEGA (MAIL MAXI CENTRE 647-1122) Tous les soirs 7:15-9:15
ST-JÉRÔME Cinéma REX (327 ST-GEORGES 436-2282) Tous les soirs 9:20

POURQUOI A-T-IL ÉTÉ SACRIFIÉ? (G)
TOUTE LA VÉRITÉ SUR L'ASSASSINAT D'ALDO MORO
GIAN MARIA VOLONTÉ
L'AFFAIRE ALDO MORO
Le PARISIEN (480 STE CATHERINE O. 866-3856) 12:10-2:30 4:50-7:15 9:35

L'AGENT FAIT LA FARCE (G)
THE NAKED GUN
Version française
VERSAILLES (PLACE VERSAILLES 353-7880) Tous les soirs 7:25-9:20

GAGNANT DE L'OSCAR POUR LA MEILLEURE ACTRICE DE SOUTIEN — Geena Davis (G)
THE ACCIDENTAL TOURIST
Version o. anglaise
LOEWS (954 STE CATHERINE O. 861-7437) 1:30-4:05 6:40-9:15

GAGNANT DE 4 OSCARS Incluant: MEILLEUR FILM MEILLEUR ACTEUR: Dustin Hoffman MEILLEUR RÉALISATEUR: Barry Levinson (G)
Dustin Hoffman
Tom Cruise
VERSION FRANÇAISE
RAIN MAN
Le PARISIEN (480 STE CATHERINE O. 866-3856) 1:00-3:45 6:40-9:40
GREENFIELD PARK (519 BOUL. TASCHEREAU 671-6129) Tous les soirs 7:00-9:40
LAVAL (CENTRE LAVAL 688-7776) Tous les soirs 6:45-9:30
VERSAILLES (PLACE VERSAILLES 353-7880) Tous les soirs 6:45-9:30
ST-JÉRÔME Cinéma REX (327 ST-GEORGES 436-2282) Tous les soirs 7:00-9:30
Également à l'affiche au CARTIER à Shawinigan
et en anglais à l'IMPÉRIAL, FAIRVIEW, DU PARC, CINÉMA V et PINE (Ste-Adèle)

GAGNANT DE 3 OSCARS (G)
Qui veut la peau de ROGER RABBIT
Version française
Cinéma du PLATEAU (1584 MONT-ROYAL E. 521-7870) 1:10-3:10 5:10-7:10 9:10
LONGUEUIL OMEGA (MAIL MAXI CENTRE 647-1122) Tous les soirs 7:30

Votre pire cauchemar vous attend (14 ans)
LEVIATHAN
Version o. anglaise
PALACE (698 STE CATHERINE O. 866-6091) 12:45-3:00 5:15-7:30 9:45
LAVAL (CENTRE LAVAL 688-7776) Tous les soirs 7:15-9:25
DORVAL (360 Ave. DORVAL 631-8586) Tous les soirs 7:15-9:30
VERSAILLES (PLACE VERSAILLES 353-7880) Tous les soirs 7:00-9:15

5e SEMAINE DE SUCCÈS! C'est le printemps, attrapez la fièvre du «NEGRE» (14 ans)
COMMENT FAIRE L'AMOUR AVEC UN NÉGRE SANS SE FATIGUER
Le PARISIEN (480 STE CATHERINE O. 866-3856) 3:30-7:30 9:35
LAVAL (CENTRE LAVAL 688-7776) Tous les soirs 6:50-9:05
VERSAILLES (PLACE VERSAILLES 353-7880) Tous les soirs 6:50-9:05
LONGUEUIL OMEGA (MAIL MAXI CENTRE 647-1122) Tous les soirs 9:30

Et aussi à l'affiche au LOEWS jusqu'à mercredi: «COUSINS»

CINEMAS CINEPLEX ODEON
du 31 mars au 6 avril
LE FILM À L'AFFICHE DÉBUTE DIX MINUTES APRÈS L'HEURE INDIQUÉE DANS L'HORAIRE.

UN NOUVEAU SERVICE TÉLÉPHONIQUE CHEZ CINEPLEX ODÉON DE 11:00 A.M. À 10:00 P.M. POUR TOUT RENSEIGNEMENT CONCERNANT FILMS, HORAIRE, CINÉMAS ET LOCATIONS UN SEUL NUMÉRO: 849-FILM

FAUBOURG STE-CATHERINE — 1616 ouest, rue Ste-Catherine
FLETCH LIVES (G) Dolby Stéréo THX 1:00 - 3:00 - 5:00 - 7:05 - 9:05
DANGEROUS LIAISONS (14 ans) Dolby Stéréo THX / 1:30 - 4:15 - 7:00 - 9:30
BILL & TED'S EXCELLENT ADVENTURE (G) Dolby Stéréo / 1:10 - 3:10 - 5:10 - 7:10 - 9:10 Excepté mer. 5 et jeudi 6 avril: 1:10 - 3:10 - 5:10 - 9:20
WORKING GIRL (14 ans) Dolby Stéréo 2:00 - 4:30 - 7:20 - 9:40

PLACE ALEXIS NIHON — Altitude 1, Métro Atwater
SKIN DEEP (14 ans) Dolby Stéréo 2:15 - 4:40 - 7:10 - 9:40
DEAD BANG (14 ans) Dolby Stéréo 2:00 - 4:30 - 7:10 - 9:30
ROOFTOPS (14 ans) 2:30 - 5:00 - 7:30 - 9:45

CINÉMA ÉGYPTIEN — 1455, rue Peel
THE ADVENTURES OF BARON MUNCHAUSEN (G) Dolby Stéréo / 1:15 - 4:00 - 7:00 - 9:30
TROOP BEVERLY HILLS (G) Dolby Stéréo 1:00 - 3:10 - 5:15 - 7:25 - 9:35 Excepté mer. 5 avril: 1:00 - 3:10 - 5:15 - 9:40
CAMILLE CLAUDEL (G) Dolby Stéréo (v. française sous-titres anglais) 1:30 - 4:45 - 8:00

POINTE-CLAIRE — 6361, Trans-Canadienne
WORKING GIRL (14 ans) Dolby Stéréo Dim.: 1:30 - 4:15 - 7:15 - 9:30 Sem.: 7:15 - 9:30
DANGEROUS LIAISONS (14 ans) Dolby Stéréo Dim.: 2:00 - 4:30 - 7:00 - 9:30 Sem.: 7:00 - 9:30
DEAD BANG (14 ans) Dolby Stéréo Dim.: 1:45 - 4:20 - 7:20 - 9:40 Sem.: 7:20 - 9:40
BILL & TED'S EXCELLENT ADVENTURE (G) Dolby Stéréo THX Dim.: 1:10 - 3:10 - 5:10 - 7:10 - 9:10 Sem. 7:10 - 9:10
FLETCH LIVES (G) Dolby Stéréo Dim.: 1:30 - 3:20 - 5:20 - 7:20 - 9:20 Sem.: 7:20 - 9:20
TROOP BEVERLY HILLS (G) Dolby Stéréo Dim.: 1:00 - 4:00 - 7:00 - 9:15 Sem.: 7:00 - 9:15

BONAVENTURE — Place Bonaventure
BILL & TED'S EXCELLENT ADVENTURE (G) Dim.: 1:30 - 3:30 - 5:30 - 7:30 - 9:30 Sem.: 7:30 - 9:30
BLACK EAGLE (14 ans) Dim.: 1:15 - 3:15 - 5:15 - 7:15 - 9:15 Sem.: 7:15 - 9:15

PLACE DU CANADA — 1010 ouest, de la Gauchetière
LAWRENCE OF ARABIA (G) Dolby Stéréo SR 70MM / SAM. — DIM. — MAR.: 1:30-7:30 LUN. — MER. — JEU. — VEN.: 7:30

CENTRE-VILLE — 2001, University, Métro McGill
GORILLES DANS LA BRUME (G) 1:00 - 7:00
BAGDAD CAFÉ (G) (v. française) 4:00 - 9:40
MISSISSIPI BURNING (14 ans) 1:05 - 4:05 - 7:05 - 9:35
QUAND LES FEMMES S'EN MÊLENT (14 ans) 1:15 - 4:15 - 7:10 - 9:25
LA MAISON DE JEANNE (G) 1:10 - 3:10 - 5:10 - 7:15 - 9:15
TORCHSONG TRILOGY (14 ans) 1:05 - 4:05 - 7:00 - 9:30
TEQUILA SUNRISE (G) (v. française) 1:10 - 4:10 - 7:15 - 9:40
PALANQUIN DES LARMES (G) 1:00 - 4:00 - 7:10 - 9:35
PALANQUIN DES LARMES (G) (v. anglaise) Dolby Stéréo / 1:20 - 4:20 - 7:20 - 9:45
CHOUANS (G) / 1:35 - 4:35 - 8:00

BERRI — 1280, rue St-Denis
DANS LE VENTRE DU DRAGON (G) Dolby Stéréo / 12:30 - 2:45 - 5:05 - 7:15 - 9:20
L'ARME ABSOLUE (14 ans) 1:30 - 3:30 - 5:30 - 7:30 - 9:30
PALANQUIN DES LARMES (G) Dolby Stéréo 12:30 - 2:45 - 5:15 - 7:30 - 9:45
LES AVENTURES DU BARON MUNCHAUSEN (G) Dolby Stéréo / 2:00 - 4:30 - 7:00 - 9:30
JE SUIS LE SEIGNEUR DU CHÂTEAU (14 ans) 3:15 - 5:15 - 7:15 - 9:15

DÉCARIE — 6855, rue Clanranald, Côte St-Luc
SKIN DEEP (14 ans) Dolby Stéréo Dim.: 2:30 - 4:45 - 7:10 - 9:20 Sem.: 7:10 - 9:20
TROOP BEVERLY HILLS (G) Dim.: 2:20 - 4:30 - 7:00 - 9:10 Sem.: 7:00 - 9:10

COMPLEXE DESJARDINS — Basilaire 1
LIAISONS DANGEREUSES (14 ans) Dolby Stéréo / 1:25 - 4:10 - 7:10 - 9:45
LA PETITE VOLEUSE (G) 12:35 - 2:50 - 5:05 - 7:20 - 9:40
MISSISSIPI BRULE (14 ans) Dolby Stéréo 1:15 - 4:00 - 7:00 - 9:50 Excepté mer. 5 avril: 1:15 - 4:00 - 9:50
PIÈGE DE VÉNUS (14 ans) 12:40 - 2:50 - 5:00 - 7:15 - 9:35

CRÉMAZIE — 8610, rue St-Denis
LIAISONS DANGEREUSES (14 ans) Dolby Stéréo Dim. et Mardi: 2:00 - 4:20 - 7:00 - 9:20 Lun., Merc. et Jeudi: 7:00 - 9:20

DAUPHIN — 2396, rue Beaubien
CAMILLE CLAUDEL (G) Dolby Stéréo Dim. au Jeudi: 1:30 - 4:45 - 8:00
BAGDAD CAFÉ (G) (v. française) Dim., Mar. et Jeu.: 2:15 - 4:15 - 7:15 - 9:15 Lun., Merc.: 7:15 - 9:15

ST-DENIS — 1590, rue St-Denis
LA MOUCHE # 2 (18 ans) Dolby Stéréo 12:55 - 3:05 - 5:15 - 7:25 - 9:35
JUMEAUX (G) / 1:00 - 3:10 - 5:20 - 7:30 - 9:40

JEAN-TALON — 4255 est, Jean-Talon - angle Pie IX
L'ARME ABSOLUE (14 ans) Dim.: 1:15 - 3:15 - 5:15 - 7:15 - 9:15 Sem.: 7:15 - 9:15

LONGUEUIL — Place Longueuil - 825 ouest, St-Charles
LA MOUCHE # 2 (18 ans) Dim.: 1:00 - 3:05 - 5:10 - 7:20 - 9:30 Sem.: 7:20 - 9:30
PALANQUIN DES LARMES (G) Dim.: 2:00 - 4:30 - 7:00 - 9:20 Sem.: 7:00 - 9:20

BROSSARD — Mail Champlain
LIAISONS DANGEREUSES (14 ans) Dim.: 1:30 - 4:15 - 7:00 - 9:25 Sem.: 7:00 - 9:25
CAMILLE CLAUDEL (G) Dim.: 1:15 - 4:45 - 8:15 Sem.: 7:45
DANS LE VENTRE DU DRAGON (G) Dolby Stéréo Dim.: 1:45 - 4:00 - 7:15 - 9:25 Sem.: 7:15 - 9:25

CARREFOUR LAVAL — 2330, boul. Le Carrefour
DEAD BANG (14 ans) Dim.: 1:00 - 3:10 - 5:20 - 7:30 - 9:40 Sem.: 7:30 - 9:40
FLETCH LIVES (G) Dolby Stéréo Dim.: 1:05 - 3:05 - 5:10 - 7:10 - 9:25 Sem.: 7:10 - 9:25
CAMILLE CLAUDEL (G) Dolby Stéréo Dim.: 1:30 - 4:45 - 8:00 Sem.: 7:45
PALANQUIN DES LARMES (G) Dim.: 1:45 - 4:15 - 7:15 - 9:35 Sem.: 7:15 - 9:35
SKIN DEEP (14 ans) Dolby Stéréo Dim.: 2:00 - 4:30 - 7:00 - 9:20 Sem.: 7:00 - 9:20
LA MOUCHE # 2 (18 ans) Dolby Stéréo Dim.: 1:00 - 3:05 - 5:10 - 7:20 - 9:30 Sem.: 7:20 - 9:30

ASTRE — 9480, boul. Lacordaire
FLETCH LIVES (G) Dolby Stéréo Dim.: 1:15 - 3:15 - 5:20 - 7:30 - 9:45 Sem.: 7:00 - 9:00
DEAD BANG (14 ans) Dolby Stéréo Dim.: 1:00 - 3:10 - 5:15 - 7:20 - 9:25 Sem.: 7:00 - 9:15
SKIN DEEP (14 ans) Dolby Stéréo Dim.: 1:00 - 3:00 - 5:00 - 7:00 - 9:00 Sem.: 7:00 - 9:00
BLACK EAGLE (14 ans) Dim.: 12:30 - 4:20 - 8:10 Sem.: 9:15
TEQUILA SUNRISE (G) Dim.: 2:15 - 6:05 - 10:00 Sem.: 7:15

ODÉON-LAVAL — Centre 2000 - 3195 ouest, boul. St-Martin
DANS LE VENTRE DU DRAGON (G) Dolby Stéréo Dim.: 12:30 - 2:45 - 5:05 - 7:15 - 9:20 Sem.: 7:15 - 9:20
JUMEAUX (G) Dim.: 1:30 - 3:30 - 5:30 - 7:30 -9:35 Sem.: 7:30 - 9:35

LE PARADIS — 8215, rue Hochelaga
LA MOUCHE # 2 (18 ans) Dolby Stéréo Dim.: 1:00 - 3:05 - 5:10 - 7:15 - 9:20 Sem.: 7:15 - 9:15
DANS LE VENTRE DU DRAGON (G) Dim.: 1:00 - 3:00 - 5:00 - 7:00 - 9:00 Sem.: 7:00 - 9:00
JUMEAUX (G) Dim.: 1:15 - 3:20 - 5:25 - 7:30 - 9:35 Sem.: 7:15 - 9:15

LE PALANQUIN DES LARMES (G)
V.F.: CENTRE-VILLE, BERRI, LONGUEUIL CARREFOUR LAVAL
V. ANGLAISE: CENTRE-VILLE

LA MOUCHE II THE FLY II (18 ans)
ST-DENIS, LONGUEUIL, CARREFOUR LAVAL, JOLIETTE, LE PARADIS

Les aventures du BARON de MUNCHAUSEN (G)
EN VERSION FRANÇAISE — V.F.: BERRI V.O.: ÉGYPTIEN

LIAISONS Dangereuses (14 ans)
VERSION FRANÇAISE DE DANGEROUS LIAISONS
V.F.: COMPLEXE DESJARDINS, CRÉMAZIE, BROSSARD
V.O.: LE FAUBOURG, POINTE-CLAIRE

Le nouveau film de Yves Simoneau
DANS LE VENTRE DU DRAGON (G)
BERRI, BROSSARD, LAVAL 2000, PARADIS

JOHN RITTER — VERSION ORIGINALE ANGLAISE (14 ans)
SKIN DEEP
PLACE ALEXIS-NIHON, SQUARE DÉCARIE, CARREFOUR LAVAL, ASTRE

Fletch Lives (G) VERSION ORIGINALE ANGLAISE
LE FAUBOURG, POINT-CLAIRE, CARREFOUR LAVAL, ASTRE

JE SUIS LE SEIGNEUR DU CHÂTEAU (14 ans)
BERRI

"J'en avais marre des Champs-Élysées... Maintenant je vais aux Cours, c'est moins prétentieux!"
Vous êtes toujours à la recherche de ce petit quelque chose qui confirmera votre réputation de femme élégante. Ce qui est merveilleux c'est que depuis que vous connaissez Les Cours Mont-Royal vous n'avez plus à faire un "saut à Paris" pour satisfaire votre soif d'exclusivité: cet adorable petit tailleur Alfred Sung, cette superbe montre de Kyoze, ces magnifiques chaussures dénichées chez Vogue... Et tout ça sans souffrir du décalage horaire! Extraordinaire... Et définitivement beaucoup moins prétentieux!
125 boutiques et restaurants, 1455 rue Peel. Métro Peel. Stationnement souterrain rue Metcalfe.
Les Cours Mont-Royal Venez y perdre la tête!

"Ginette, fais-les patienter... Je fais un saut aux Cours: leur v.p. marketing porte le même veston que moi!"
Vous ne pouvez jamais prévoir le moment où votre tenue vestimentaire se mettra à "parler" plus fort que vous. Et quel embarras lorsqu'elle parle le même langage que votre voisin! Exclusivité et proximité, voilà deux des plus grandes qualités des Cours Mont-Royal, l'endroit tout indiqué pour de judicieux achats de dernière minute. Imaginez! Bijani, Nu ou Vasilio à deux pas de votre bureau... Alors, pensez-y la prochaine fois que votre présentation tournera au vinaigre avant même que vous n'ayez pu placer un mot!
125 boutiques et restaurants, 1455 rue Peel. Métro Peel. Stationnement souterrain rue Metcalfe.
Les Cours Mont-Royal Venez y perdre la tête!

"Il a voulu me défendre de venir aux Cours... Alors, je me suis débarrassée de lui!"
Le "shopping" c'est votre passion, une forme d'évasion. Et quand vous entrez aux Cours Mont-Royal vous perdez complètement la raison: Simone Pérèle vous renverse, Gianfranco Ferre vous séduit... Vous êtes troublée, ensorcelée, dès que vous mettez les pieds chez Orphée. Regarder, toucher, humer, essayer... Alors, que personne ne s'avise de vous priver de ce plaisir, sinon ça va chauffer!
125 boutiques et restaurants, 1455 rue Peel. Métro Peel. Stationnement souterrain rue Metcalfe.
Les Cours Mont-Royal Venez y perdre la tête!

Télévision

Moisan et Cazin aux Nouvelles

RAYMOND BERNATCHEZ

Vingt-quatre heures après avoir annoncé le départ de la lectrice de nouvelles Yolaine Mottet qui animait en semaine le bulletin d'information du midi ainsi que les bulletins de 18 h et 23 h les samedis et dimanches, Télé-Métropole a communiqué les noms des personnes qui vont lui succéder.

Le vice-président à l'information de T-M., Guy Crevier, a décidé de confier dorénavant cette tâche a deux personnes: Jacques Moisan et la journaliste Jocelyne Cazin.

Jacques Moisan, lecteur des nouvelles TVA durant 10 ans, limogé en juin dernier par l'ancienne direction de l'information est rentré en grâce.

Depuis le début de la saison, Moisan assume les segments informations à l'émission matinale de Mathias Rioux et Anne Poliquin, *Salut, bonjour*. Il poursuivra ce travail l'an prochain mais reviendra à l'antenne du lundi au vendredi comme lecteur-journaliste au bulletin de midi, *Ici Montréal*.

Guy Crevier a expliqué hier après-midi qu'il ne partageait pas le point de vue de ses prédécesseurs qui ont écarté Jacques Moisan des grands blocs de nouvelles au printemps 1988. «Lorsque je suis arrivé à Télé-Métropole en juillet dernier, c'était chose faite et je ne pouvais que déplorer le limogeage de Jacques Moisan.

Jacques Moisan

C'est un journaliste très expérimenté et qui était apprécié dans le milieu. Nous lui avons donc proposé de revenir à l'antenne l'an prochain et il a accepté.»

Jacques Moisan a débuté au service des l'Information de CKCV en 1960. Il a assumé depuis la couverture des grands événements politiques, produit de nombreux reportages à l'étranger. Il a oeuvré au Vietnam durant la guerre, au Liban et au Pakistan. Il était chef d'antenne de TVA lors de l'attentat dont fut victime Ronald Reagan, lors de la libération des otages américains au Liban et lors de la visite du pape au Canada.

Un pied dans la porte

Joint à son domicile hier, Jacques Moisan a déclaré qu'il était heureux de revenir en ondes comme animateur d'un bulletin même si le bulletin du midi n'est pas aussi prestigieux que *Les nouvelles TVA*. «Je n'ai jamais compris les raisons pour lesquelles on m'a écarté des *Nouvelles TVA*. Je ressentais que l'on avait commis une injustice en me limogeant.»

Jacques Moisan était estimé dans le milieu journalistique et populaire auprès des téléspectateurs.

«Le fait que l'on m'ait demandé d'animer le bulletin du midi c'est déjà un témoignage, a dit Moisan, mais je ne désespère pas de revenir un jour au bulletin de fin de soirée. Pour moi c'est un pied dans la porte.»

Guy Crevier a également décidé de confier l'animation des bulletins de fin de semaine à une deuxième personne. Il a choisi la journaliste Jocelyne Cazin.

Jocelyne Cazin est journaliste depuis 15 ans. Elle a débuté à la station CIME-FM dans les Laurentides. Puis elle a travaillé cinq ans à CKAC comme reporter, chef de pupitre et lectrice. En 1985 elle recevait le prix Judith-Jasmin pour un dossier sur l'insémination artificielle chez les humains. Jocelyne Cazin est journaliste à Télé-Métropole depuis cinq ans.

En annonçant ces deux nominations hier, le vice-président à l'information de T.-M., Guy Crevier, a concrétisé la conception de l'animation d'un bulletin de nouvelles énoncée la veille. Dorénavant les lecteurs de nouvelles devront, de temps à autre, effectuer des entrevues sur des sujets d'actualité et ceux qui occuperont ces fonctions devront posséder une bonne expérience journalistique.

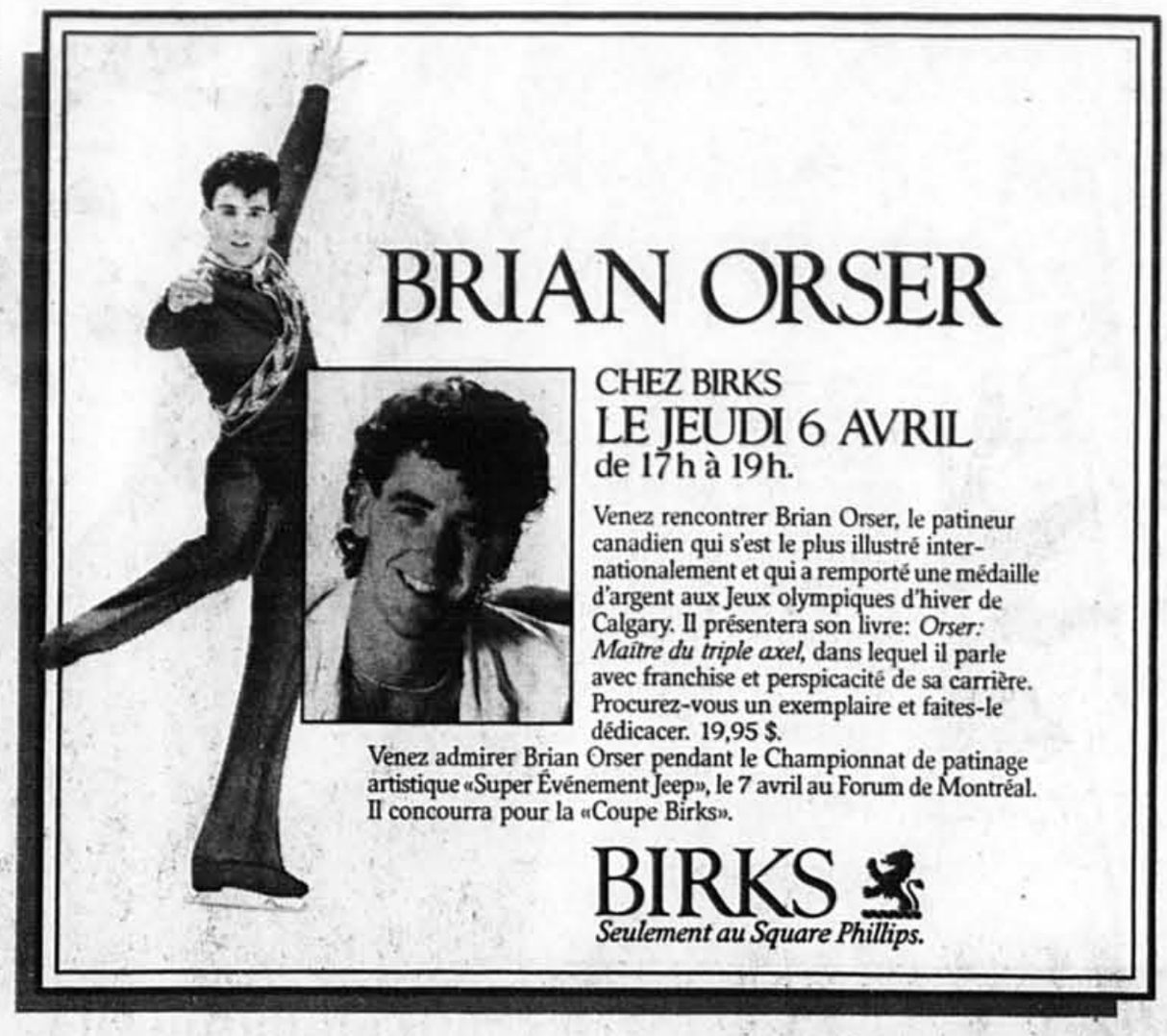

LA COMMUNICATION DE LA CULTURE AU QUÉBEC

Déjeuner-causerie
Le 12 avril 1989
Le Grand Hôtel
Salon St-Laurent
12h00

Conférencier:

Clément Richard, LL.L.
Président de Lavalin Communications

Société des relationnistes du Québec inc.

Air Canada

Inscriptions:
(514) 874-3705

CONTAGION PUBLICITAIRE

Conférences sur la publicité

marketing
Daniel Rabinowicz, vice-président stratégie-communications Cossette
Mardi 18 avril, 19:00 hrs

direction artistique
Ghyslaine Fallu, directeur de création TAM TAM publicité
Jeudi 20 avril, 19:00 hrs

photographie
Michel Pilon photographe
Samedi 22 avril, 14:30 hrs

illustration commerciale
Robert Monté illustrateur
Samedi 22 avril, 16:30 hrs

illustration artistique
Philippe Béha illustrateur
Mardi 25 avril, 19:00 hrs

infographie
Philippe Aquin, président du Groupe Logiforces
Jeudi 27 avril, 19:00 hrs

La Presse
Letraset
admission 2 $
auditorium du Collège Ahuntsic
pour informations: service d'animation du Collège Ahuntsic, 389-5921 poste 2670

Simpson

CENTRE-VILLE SEULEMENT

NOTRE GRAND SOLDE DE LIQUIDATION

se poursuit

MAINTENANT

75% de rabais

sur le dernier prix étiqueté

de TOUTE NOTRE MARCHANDISE en magasin

Comprend un assortiment de vêtements mode, accessoires et chaussures pour hommes, femmes et enfants, linge de maison, tentures et beaucoup plus.

TOUTES LES VENTES SONT FINALES
AUCUN ÉCHANGE NI REMBOURSEMENT

ARRIVEZ TÔT POUR PROFITER D'UN MEILLEUR CHOIX!

HEURES D'OUVERTURE: Lundi au mercredi, 10 h à 18 h
Jeudi et vendredi, 109 h à 21 h
Samedi, 9 h à 17 h