

Familles

Napoléon Dostie - Céline Fortin

(1894-1962) (1897-1978)

Dieudonné Dostie - Françoise Boulanger

(1926-2000) (1924-2015)

Et leurs ascendants

Thetford Mines



5 rue Mitchell



8^e rue, St-Noël



5 rue Mitchell



1007 rue Côté

Par Jean-Pierre Dostie

À Dieudonné et Françoise Boulanger / Napoléon et Céline Fortin / Adolphe et Mathilde Nadeau / Isaac et Catherine Pépín / Olivier et Catherine Poulin / Pierre et Marie-Louise Jacques / Pierre et Marie-Rose Ratté.

(Document numérique)

Édition Jean-Pierre Dostie, Ste-Julie, pubjpd@bell.net

Dépôt légal à la Bibliothèque et Archive Nationale du Québec 2020

ISBN 978-2-98189-1-8

Table des matières

Chapitre 1. Napoléon Dostie et Céline Fortin.	P.3
Chapitre 2. Nouvelle résidence sur la 8 ^e rue du quartier St-Noël.	P.7
Chapitre 3. Dieudonné Dostie et Françoise Boulanger.	P.9
Chapitre 4. Retour de Napoléon et Céline au quartier Mitchell.	P.20
Chapitre 5. Location des loyers de la maison du 5 Mitchell.	P.20
Chapitre 6. Achat de la maison sur la rue Coté.	P.21
Chapitre 7. Chalet de Napoléon Dostie au Lac de l'Est.	P.23
Chapitre 8. Chalet de Dieudonné Dostie au Petit Lac St-François.	P.24
Chapitre 9. Anecdotes	P.28
Chapitre 10. Moyen de transport de Napoléon et Dieudonné	P.33
Annexe 1 Achat de la maison du 5 Mitchell en 1919	P.35
Annexe 2 Liste des actes des notaires	P.38
Annexe 3 Recherche des certificats d'enregistrements	P.40
Annexe 4 Plan quartier Mitchell	P.43
Annexe 5 Résolution pour fermeture de rue Notre-Dame Sud	P.45
Annexe 6 Rue Dostie	P.48
Annexe 7 Arbre ascendant de Dieudonné Dostie	P.51
Annexe 8 Arbre ascendant de Céline Fortin	P.52
Annexe 9 Contrat de mariage de Dieudonné et Françoise Boulanger	P.54
Annexe 10 Acte de mariage de Napoléon et Céline Fortin	P.57
Annexe 11 Arbre et photos de la famille Adolphe Dostie	P.58
Annexe 12 Arbre et photos de la famille Auguste Fortin	P.71
Annexe 13 Arbre et photos de la famille Isaac Dostie et Catherine Pépin	P.78
Annexe 14 Arbre de la famille Olivier Dostie et Catherine Poulin	P.80
Annexe 15 Arbre de la famille Pierre Dostie et Marie-Louise Jacques	P.81
Annexe 16 Arbre de la famille Pierre Dostie et Marie-Rose Ratté	P.82
Annexe 17 Divers et arbre ascendant de la famille de Françoise Boulanger	P.88
Annexe 18 Photos famille avec Françoise Boulanger (enfants-petits enfants)	P.97
Annexe 19 Blason des familles Dostie	P.98
Références	P.99

1- Napoléon Dostie et Céлина Fortin



Napoléon, fils de Adolphe Dostie, Charron, marchand et de Mathilde Nadeau, Céлина fille de Auguste Fortin, cultivateur et de Céлина Paré, se sont marié à l'église de St-Méthode d'Adstock, le 12 juin 1916. Dans le registre des actes de mariage de la paroisse, ont retrouvé les signataires suivantes ;

Napoléon Dostie, Céлина Fortin, Laura Fortin (sœur), Théodore Dostie (frère), Audias Marois, Ludger tardif, Marie Dubreuil, Alma Tardif (épouse de son frère Joseph), Céлина Tardif, Josephine Fortin, Virginie Dubreuil.

Napoléon est né et baptisé, le 29 juillet 1894 à St-Méthode. Son parrain a été Napoléon Tardif, cultivateur, épouse de Virginie Dostie. Sa marraine Angèle Fortin, épouse de feu Charles Rhéaume. À cette date, Adolphe et Mathilde sont indiqués comme paroissien de St-Ephrem.

Céлина Fortin est né et baptisé (Alexina céлина), le 8 août 1897 à St-Méthode. Les parents sont de cette paroisse. Le parrain a été Alfred Fortin (oncle), cultivateur et la marraine Vitaline Rodrigue, sa tante et épouse de Jean Fortin.

Le 16 septembre 1919, achat à Napoléon Couture, d'un emplacement avec bâtiment, lot no 537 du cadastre du village de Kingsville (# rectifier en 1939, Thetford Mines, quartier Mitchell, adresse civique no 5), situé au coin des rues Notre-Dame Sud et Mitchell pour un montant de \$1,200 (contrat en annexe 1). L'acte indique que Napoléon est journalier (actes 1919, 1926, 1935) et qu'il demeure dans la paroisse de St-Maurice. Plus tard dans l'acte de 1946, on retrouve une indication, qu'il est contremaître à la mine Beaver.

« La vente est payé comme suit, \$800.00 au vendeur à la Toussaint de cette année (1919), sans intérêt; le reliquat de \$400.00 sera payable à l'acquit du vendeur, à George Béliveau, de Thetford Mines, rentier, par versements annuels et consécutifs de \$100.00 chacun, payable le 1 mai de chaque année, avec intérêt au taux de 6% l'an, devant être compté le 1 mai de cette année 1919.»

Selon les recherches, Napoléon et Céлина ont eu trois enfants, dont deux sont décédés à la naissance.



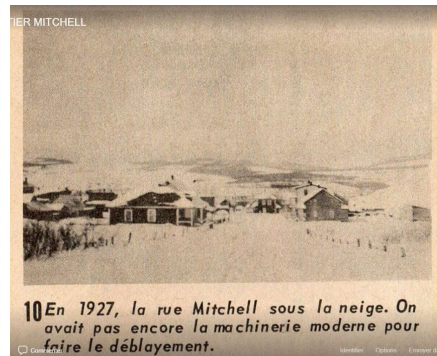

En arrière de la maison, on remarque les résidus de la mine.



Photo de famille des Fortin

Sa sœur Paméla se marie en 1^e noce avec Ovide Robert, ils sont probablement restés quelque temps aux Etats-Unis, puisque celui-ci y est décédé le 15 octobre 1918. Elle se marie en 2^e noce avec Omer Bertrand et sont venus rester au quartier Mitchell. Ils sont demeurés au 1154 Notre-Dame Sud, soit la 4^e maison après l'école du quartier (aujourd'hui, l'école est démolie). Ils sont les

parrain et marraine de Dieudonné Dostie.



Voici une image nous montrant le secteur vers les années 1930. On voit son fils Dieudonné devant la maison, situé au coin des rues Mitchell (5) et Notre-Dame Sud (1040).



Photo de Dieudonné Dostie devant la maison familiale. On note la maison avec galerie. Sur d'autres photos on voit une grande galerie et une maison avec pignon sans épicerie. Je crois qu'à cette époque la maison est totalement différente de celle avec 2 étage, un logement en haut et une épicerie. En fond la maison de M. Bateman. Photos vers 1930.

Plus tard, Napoléon ouvre une petite épicerie (possiblement vers 1935). Lors de l'aménagement en épicerie, la maison a été modifié, ajout d'un loyer à l'étage, disparition de la galerie et de la forme extérieure. À ce moment, la section du restaurant n'existe pas. Selon la légende, Napoléon a été le 1^{er} du quartier Mitchell avec une licence pour vendre de la bière. On venait des environs pour s'en procurer.

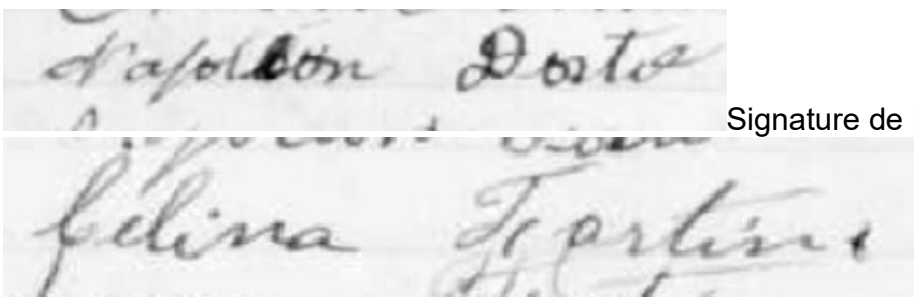

Signature de Napoléon et Céline

Dieudonné Dostie au couvent de Black Lake



NAPOLÉON DOSTIE DEVANT SON ÉPICERIE AU QUARTIER MITCHELL.



Annonce pepsy devant la rue et situé sur le coin du terrain à la gauche de l'épicerie, résidus en arrière de l'annonce. Photos entre 1919 et 1948.



Escalier menant à l'épicerie, situé du côté de la rue (no 1040) Notre-Dame Sud. En arrière de l'annonce, montagne de résidus présent depuis très longtemps.

Plus loin que je me souvienne, j'ai toujours connu mon grand-père Napoléon à sa retraite avec ma grand-mère. Autre souvenir, c'est qu'on allait en visite chez une tante, sur le boulevard Tardif dans le village de St-Méthode. Aussi, promenade à la cabane à sucre, dans un rang à la sortie de St-Méthode (probablement le 12^e rang). En regardant la généalogie, on constate que les familles Dostie, Fortin et Tardif ont beaucoup de lien de famille.



Sur la photo de droite, on voit l'escalier à droite de la façade, au cours des années, l'escalier et les portes d'entrées sur la véranda ont changés de place régulièrement.

2- 1946, nouvelle résidence sur la 8^e rue du quartier St-Noël.

Le 13 août 1946, Napoléon fait l'achat d'une maison, appartenant à Albert Ainsley dans la 8^e rue du quartier St-Noël (terrain de 75'x100'). Son voisin immédiat est le garage Automobile Leblond. Le prix de l'achat est de \$7000.00. Il y a aussi un emprunt de \$450.00 par le vendeur au taux de 5%.

16369
 Enregistré à *Im* l'ars
 de l' *levent* midi, le
Quinze jour
 du mois de *août*
 l'an mil neuf cent
Quarante six
Jules Hor Domet

SIGNE: Geo. E. Jacob L.U. Potvin E. Carreau N.P. Vraie copie de la minute
 demeurée en mon étude. E. Carreau N.P.
 Le mil neuf cent QUARANTE -SIX, le treizième jour d'août. Devant Maître
 Ernest Carreau notaire à Thetford Mines Acomparu; Sieur Albert Ainsley
 de Thetford Mines comptable Lequel a vendu cédé et transporté avec la ga-
 rantie légale et franc et quitte de toutes hypothèques à Sieur Napoléon
 Dostie de Thetford Mines contre maître à lamine Beaver a ceprésent et à-
 acceptant acquéreur pour lui et ses ayants cause savoir 10- Unlotde ter-
 rain ditué dans les limites de la cité de Thetford Mines connu au cadas-
 tre officiel comme étant le lot numéro deux cent dix de la subdivision
 du lot numéro vingt-deux (22-210\$ du cadastre du canton de Thetford dans
 le rang cinq et 20- Un autre morceau de terrain contenant environ vingt-c
 cinq pieds à largeur par cent pieds de profondeur environ sans garantie
 de mesure prése se connu au dit cadastre comme étant la moitié en lon-
 gueur et en largeur d'iclot nonnu comme étant la juste moitié de la sub-
 division numéro deux cent neuf dudit lot numéro vingt-deux ($\frac{1}{2}$ -22-209)
 du cadastre pour le dit rang cinq du cantonde Thetford ainsi borné en

1050330165

J. Sinai
Rousseau de P.
de 450. le 14 avril
1947 devant E. Carreau
Notaire
de P. no. 4/22.
Albert Ainsley

front a la rue passant en partant du dit terrain en arriere a la subdivision numero 22-198
 au sud a la subdivision numero 22-210 et de l'autre cote au nord a la balance de
 la dite subdivision 22-209 avec les batisses dessus construites sous la reserves
 de mines et droits de mines a qui de droit et aux charges clauses et conditions men-
 tionnees en l'acte de concession dudit terrain par J. Sinai Rousseau au dit vendeur
 passé devant J.L. Omer cote notaire le 18 juin 1943 et enregistré a Thetford sous
 NO 11787. Le vendeur continuera d'habiter lui et sa famille les dites batisses
 jusqu'a premier octobre prochain sans payer loyer et a cette date il devra aban-
 donner le dit immeuble au dit acquereur. Cette vente est faite a la charge des
 impositions publiques a l'avenir et quitte pour le passe et en consideration du prix
 et somme de sept mille piastres que le vendeur a reconnu avoir reçu comptant de
 et dont quittance fibale. depuis le dit acquereur s'oblige a payer a l'acquireur
 vendeur audit J. Sinai Rousseau la somme de quatre vent cinquante piastres avec
 intérêt a cinq pour cent par an d'annance a commencer au premier de mai prochain 1947
 le tout tel que stipulé au dit acte enregistré comme susdit sous le numéro 11787.
 fait et passe a Thetford Mines sous le numéro vingt-quatre mille sept. Et apres lec-
 ture faite aux présentes ont signé avec nous notaire SIGNE: Albert Ainsley, Napolé-
 on Dostie, E. Carreau, N.P. Vraie copie de la minute demeurée en monétude. E. Carreau
 N.P.

Vers 1953, il y a eu agrandissement de la maison vers l'arrière (voir photo), on ajoute 2 chambres très grandes. Ensuite on a fermé le haut, installé une salle de bain à la place de l'escalier. Le haut est rendu accessible seulement par une trappe avec échelle dans le plafond de la chambre de bain.



Ayant habité quelques années chez mes grands-parents, je me souviens d'avoir dormi à l'étage, d'y avoir vu une salle de bain avec une douche en rond et à l'intérieur des jets dans un tuyau de cuivre en rond. Aussi en bas de l'escalier un gros coffre-fort. J'ai aussi couché dans la grande chambre du côté de la salle à manger. Aussi on voit sur l'avant de la maison une grande galerie.

Le 22 mai 1962, Napoléon vend la maison de la 8^e rue du quartier St-Noël, à Roland Leblond, du garage Leblond Automobile et revient s'installer dans le loyer du 1^e étage de la maison du quartier Mitchell. Selon l'acte, le prix de la vente a été de \$11,000.00.

Selon mes souvenirs d'enfance, cette maison était entourée d'une haie de cèdre et derrière le garage, on déposait la pelouse pour faire du compost. Devant la grande galerie, il y avait 2 arbustes d'Annabelles blanches de chaque côté de l'escalier central. C'était très jolie.

Cette maison a été déménagée ou démolie pour faire plus de place au garage Leblond Automobile. Selon une information, la maison aurait été déménagée sur la rue Simoneau et je ne l'ai pas trouvé.



salon



Guy, Francine, Françoise, Gilles, Jean-Pierre

Francine

3- Dieudonné Dostie et Françoise Boulanger



Dieudonné et Françoise se sont mariés le 18 septembre 1948, dans la paroisse de St-Ludger de Frontenac. Il est commis-marchand à l'épicerie de ces parents. Françoise travaille comme caissière à la Banque National de St-Ludger, celle-ci à un bureau à même la maison.



Ils ont fait leur voyage de noce en taxi au chute Niagara et à Ottawa. Dieudonné avait pris une entente avec un chauffeur de taxi de Thetford. Il devenait leur chauffeur privé pour 3 jours. Françoise avait demandé à son frère Gérard de réserver 2 chambres à l'hôtel. Il a compris lorsqu'il les a vu arriver en taxi.

Dans la boîte de photos, on retrouve les articles souvenirs suivants; livre souvenir du parlement d'Ottawa, Album miniature du musée historique Canadien, livret souvenir du canal Welland. Rencontre de son frère Gérard Boulanger O.M.I. qui était à Ottawa 1945-1952 (enseigne le latin à l'université d'Ottawa).





Ils cohabitent à même le commerce, dans la section qui donne sur la rue Mitchell. Quatres enfants sont nées de leurs mariage, Jean-Pierre, Gilles, Guy, Françoine.

Le 15 octobre 1949, devant le notaire Ernest Carreau, sous condition, Napoléon Dostie fait le transfert de la propriété du 5 Mitchell à son fils Dieudonné, par une donation entre-vifs.

La présente donation est faite aussi à la charge par le donataire de payer à l'avenir toutes taxes et impositions publiques sur le dit immeuble et la dite rente foncière de sixpiastres par année.-----

De plus le donateur se réserve la jouissance et l'usufruit du dit immeuble, pour lui et son épouse, Dame Céline Fortin, sa vie durant, et la vie durant de sa dite épouse.-----

Il est aussi entendu aux présentes que le donataire n'aura pas le droit de vendre ou hypothéquer le dit immeuble sans la permission du donateur, tant que ce dernier sera vivant, et tant que la dite dame Céline Fortin l'épouse du donateur, sera vivante.-----

Le 25 mai 1959, Dieudonné fait une demande de certificat de recherche au bureau d'enregistrement de la division de Mégantic situé à Inverness. Cette recherche concernant ce lot, remonte au début des transactions entre les propriétaires. (voir annexe 3)

OLIVA SAVOIE, Régistrateur
INVERNESS, QUE.

CANADA
PROVINCE DE QUEBEC
DISTRICT DE MEGANTIC

BUREAU D'ENREGISTREMENT DE LA DIVISION DE MEGANTIC

A INVERNESS

CERTIFICAT de tous les enregistrements, sauf les privilèges et hypothèques radiés, enregistrés en ce bureau depuis la mise en force du cadastre, le 6 février, 1899, jusqu'à ce jour, sur le lot numéro cinq cent trente-sept, (No. 537), du cadastre officiel du Village de Kingsville, Comté de Mégantic, fait à la demande de Mtre Marcel Dallaire, notaire, SAVOIR: -----

Avec la famille, on se rendait en automobile à St-Ludger, voir les grands-parents Boulanger. Une fois rendu, nous nous dépêchions d'aller chez notre oncle Jean-Baptiste Boulanger, pour y jouer avec les cousins et cousines. On allait aussi pique-niquer sur les cages de bois, près de la boutique.



Almanac 1956-1957



Luc Meilleur Bonjour M. Grenier, Autour de 1944, ma famille a habité à l'intersection des rues Mitchell et Notre-Dame. Il s'agissait d'un édifice à logement de trois étages appelé édifice Paré. En face, était l'épicerie de M. Dieudonné Dostie. Je lui dois une fière chandelle car il m'a sauvé la vie. Heureux de ma crème glacée que je venais d'acheter, j'allais traverser la rue sans regarder en arrière de moi alors qu'un camion descendait la rue Mitchell pour tourner à droite sur Notre-Dame. En quelques secondes, j'entends les cris de ma mère, ceux de M. Dostie, le crissement des pneus, et M. Dostie m'agrippe pour me ramener sur le trottoir, et je vois les roues passer en avant de moi laissant des traces noires.

Francine, avec une corde au coin de la maison et voici la raison de cette nécessité.

Signatures



Guy, Gilles, Jean-Pierre





Intérieur de l'épicerie de Dieudonné Dostie

Sur les étagères du fond, on voit les pots pour les bonbons à 1¢, on en a profité assez souvent. On vendait aussi des cigarettes à 5¢. À gauche, un frigidaire pour la viande, beurre, etc. et à droite le frigidaire pour crème glacée, popsicle, fudge et autres, aussi balance pour la viande. Cette photo représente l'aménagement de l'espace durant mon enfance. Sur le plancher, derrière le frigidaire de crème glacé, existe une trappe pour descendre dans la cave. Celui-ci servait aussi de comptoir pour servir les clients. Sur la gauche, des portes coulissantes permettent la communication entre la partie habitation et l'épicerie.

Vers 1955, on ferme une partie de la rue Notre-Dame, entre la rue Ste-Marie et le centre-ville. Ce qui isole les quartiers St-Maurice et Mitchell du centre-ville. Ensuite on détruit l'école Modèle, le High School et l'église anglicane. Les résidences familiales sont relocalisées. Le 19 août 1965, fermeture de la rue Johnson, ce qui isole complètement le quartier Mitchell de St-Maurice. La fermeture du principal lien avec St-Maurice et vers le centre-ville a diminué considérablement la circulation et le commerce en a subi durement le contre-coût (voir annexe 5).

Le commerce ayant grandement décliné, c'est vers cette période que mes parents décident de fermer l'épicerie. Par la suite, l'espace est récupéré pour un salon. Une partie de l'épicerie avait déjà été converti en une chambre. La section du restaurant était déjà fermé depuis longtemps (~1955).

Durant cette période, Dieudonné avait commencé à travailler comme journalier à la mine Lake Asbestos (vers 1960), tandis que maman s'occupait de l'épicerie. Plus tard, il a eu le poste de

concierge pour la salle à manger et les bureaux du moulin. Il lui arrivait souvent de travailler les fins de semaine comme surveillant du moulin.

Quand j'ai décidé d'aller faire mes études en technique électrique à l'Institut de technologie de Trois-Rivières, j'ai eu la possibilité de travailler comme étudiant à la mine Lake Asbestos. Comme étudiant, les différents emplois effectués ont été ;

Lake Asbestos : testeur, balayeur, remplissage et empilage des sacs d'amiante, aide-mécanique au garage (été 1966, 1967, 1968, 1969, 1970, 1971).

Hydro-Québec : Aide inspecteur sur le chantier du poste Aqueduc (été 1972)
Stagiaire à la Division Comportement, Service Automatisation et Protection (été 1973) et en janvier, embauché dans cette division d'Hydro-Québec (1974-2008).

Ce travail m'a permis de défrayer l'ensemble de mes frais scolaires et de mes dépenses courantes. À chaque début et fin de l'année scolaire, papa venait me chercher en voiture pour transporter mes effets.

À cette époque, Gilles est embauché (étudiant en 1968-1969) en 1970 et depuis 1971 comme permanent à la Lake (retraire en 2011). Plus tard, Guy travaillera comme boulanger à la Boulangerie Moderne (19xx-1977), tandis que Francine se dirige vers l'enseignement spécialisé.

Le 19 juin 1977, Guy est décédé, suite à un accident d'auto.



Tableau d'affichage Lake Asbestos

De 1955 à 1959 le lac est dragué et la compagnie Lake Asbestos of Québec Ltd commence sa production le 22 juin 1958 dans des installations des plus modernes.



Mine Lac d'amiante. Vue générale du moulin et des convoyeurs.

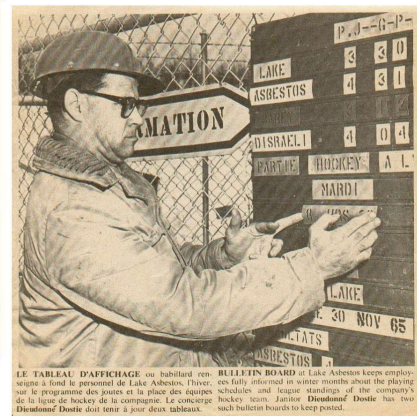

Lac Noir - Extrait de « Asbestos in print et media » Musée

Mine Lac d'amiante. Vue générale du moulin et des convoyeurs minéralogique et minier de Thetford Mines, Andréanne Boucher 2014 -



Les pignons des garages nous ont servis souvent lors de jeu de cache-cache. Ici on voit le loyer du 1^e étage, la section du restaurant (fermé à cette date) et les garages.



Vue Arrière de la maison familiale (5 rue Mitchell et coin Notre-Dame Sud), section à droite est l'ancien restaurant. 1968 photos de Jean-Pierre Dostie

En bas et à gauche, chambre des parents, à droite, celle des enfants. Sur cette photo, la remise des bouteilles vides est disparue.

Au début de l'année 1987, plusieurs actes et transactions sont en cours afin de régulariser la situation du terrain et de la maison. Ces actes découlent des suites de la fermeture de la rue Notre-Dame Sud (aujourd'hui rue Dubuc), du réaménagement du coin de la rue (voir plan de localisation) et d'échange de terrain avec la Société Asbestos Limitée (cession pour \$1.00 + frais). De plus, il y a résiliation du bail emphytéotique avec la mine.



1977



derrière la maison ~1955



5 rue Mitchell



garages sur rue Mitchell



Salon (chambre au fond, Antoinette) cuisine (à droite chambre des parents, Dieudonné et Alphonse)



Cuisinette (Maman et Madeleine Rouleau)

Il y a eu aussi Claudette Boulanger qui est venu aider maman et nous garder. Lise Boulanger pensionnaire au couvent de Black Lake et venait passer les fin de semaine à la maison. Lorsque Louise était au couvent de Ste-Marthe., Lise et moi y allons pour jouer au carte. Il y avait toujours du sucre-à-crème.



On voit la porte d'entrée et le garde-robe qui sert pour remiser la laveuse et notre linge. Une fois le lavage terminé, j'ai souvent fait à sa vidange, à l'aide d'un sceau, un bec vidangeur était dans la partie du bas. On retrouve les mêmes divisions dans le logement du haut, mais au lieu d'une petite chambre, on retrouve une salle de bain.

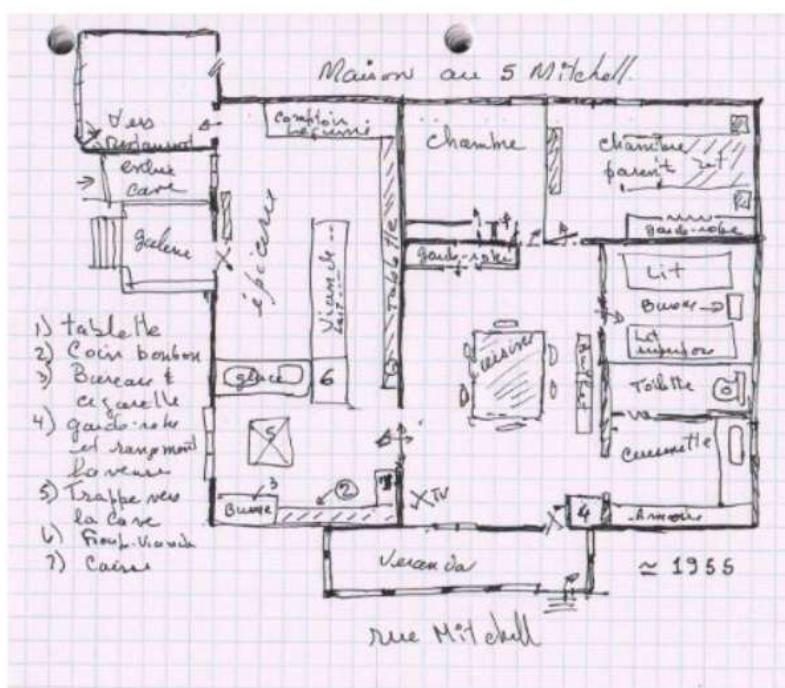

Vers 1960, Gérard Boulanger est venu faire un cours de soudure à l'école de métier de Thetford. Durant cette période, on a réduite l'épicerie et il a ajouté une chambre dans cette section. Dans une section de la cave, mon père a aussi fait ajouter une pièce pour y installer une douche.

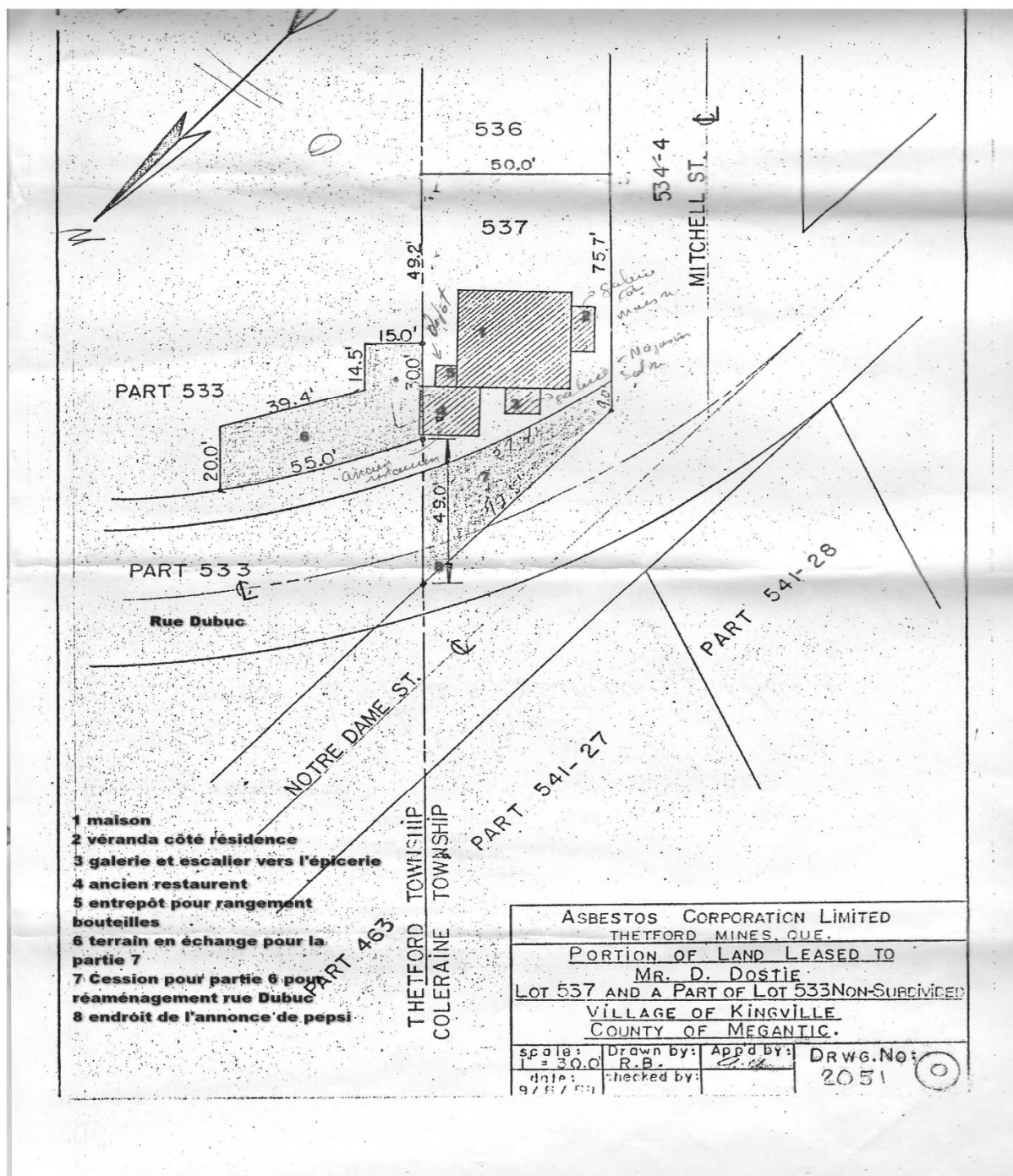

Notes ajoutées au plan par moi, certificat localisation suite au réaménagement du coin des rues.

En mars 1987, la maison est vendue à Edmond Nolet, pour la somme de \$15,000. Celui-ci la rénove par la suite.



(photo 2003)

4- **Retour de Napoléon et Céлина au quartier Mitchell**

Le 22 mai 1962, Napoléon vend la maison de la 8^e rue du quartier St-Noël, à Roland Leblond du garage Leblond automobile et revient s'installer dans le loyer du 1^e étage de la maison du quartier Mitchell.

Le 23 septembre 1962, Napoléon est décédé suite à un ACV lors de la journée d'une course de bicyclette, de passage dans le quartier. À ce moment, il était déjà en chaise roulante.

À la mort de Napoléon, son épouse est restée dans le logement pendant plusieurs années. En 1969, une liste la mentionne comme veuve, rentière et habitant le 7 rue Mitchell.

Par la suite, elle a été en résidence chez Mme Plante, à St-Méthode. Lors de sa maladie, elle est transférée à St-Ferdinand. Elle est décédée à l'hôpital de St-Ferdinand des suites d'un cancer. Napoléon et Céлина sont inhumés dans le lot de la famille au cimetière de St-Alphonse.

À partir de 1979 et suite à l'installation de mes parents sur la rue Côté, les logements sont occupés par plusieurs locataires dont Gilles Dostie et Hélène Faucher.

5- **Location des loyers de la maison du 5 Mitchell.**

À l'époque de l'épicerie occupé par Napoléon, les parents de Marcel Jolicoeur sont restés dans le loyer du haut. Napoléon et Céлина ont été les parrain et marraine de Marcel (avant 1946).

Autres locataires connus

M. Maurice Griffith, sergent (~1956)

M. Ludovic Laplante

Gilles Dostie et Hélène Faucher

6- Achat de la maison sur la rue Côté

Le 16 octobre 1979, achat d'un terrain à Morne entreprise INC. portant le numéro civique 1007 rue Côté, pour le prix de \$5,476.97. Ce terrain se situe sur le coin des rues Côté et Dussault. Il s'agit d'un nouveau secteur en développement dans le secteur en arrière du centre commercial Carrefour Frontenac.



Photos 1979

DESIGNATION

UN emplacement situé en la Cité de Thetford Mines, connu et désigné comme étant le lot numéro CENT VINGT SEPT de la subdivision du lot numéro VINGT TROIS (No. 23-127) au cadastre officiel pour le quatrième rang du Canton de Thetford, circonstances et dépendances, sous

Par la suite, il y a eu achat et installation d'une maison usinée de Appalaches Industrie.



Suite au décès de Dieudonné en juillet 2000, son épouse y réside quelques années. En mai 2002, la maison est mis-en-vente et en juin 2003, elle trouve un acquéreur pour le prix de \$70,000. Pour faciliter la liquidation des meubles en surplus, un encan a eu lieu le 21 septembre 2002 et lui a rapporté, après la commission, un montant de \$3631. À ce moment, elle était déjà en résidence à la Seigneurie St-Martin.

Elle décède le 6 février 2015 à l'hôpital de Thetford et a résidé dans les endroits suivants;

- Résidence Seigneurie St-Martin, 1818 rue Notre-Dame Est, Thetford Mines



- Convalescence au Motel Cité Provence, 2800 Bld Frontenac Ouest, Thetford Mines.



- Foyer Valin, secteur St-Méthode, Adstock, 28 rue des Érables



Mme Jeanne D'Arc Lapierre (épouse de Dominique Dostie et cousine de maman), lui a rendu souvent des visites. Sa maison est près du foyer Valin. Sa mère Jeannette Boulanger est la fille de Arcadius, frère de Alphonse et le père de Jeannette Boulanger.

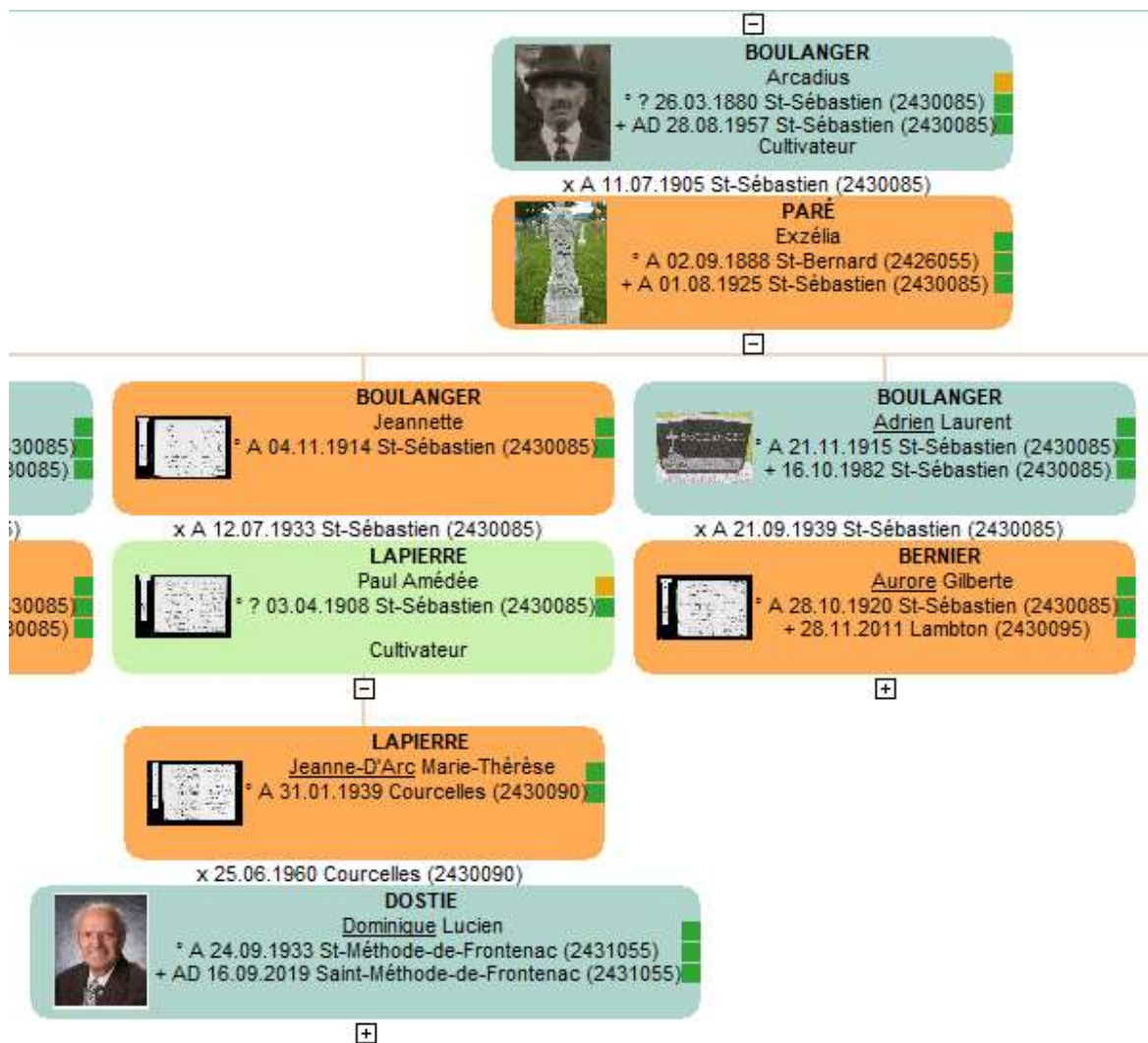

7- Chalet de Napoléon Dostie au Lac de l'Est.

Je me souviens que mes grands-parents ont eu un chalet au Lac de l'Est de Disraeli. Pas de souvenir de l'endroit exact, mais je me rappelle qu'à l'époque, pas d'électricité et il y avait une glacière avec un gros bloc de glace pour conserver les aliments. Nous sommes restés à coucher dans ce chalet assez souvent. L'intérieur était sans séparation et l'électricité n'était pas encore là. Sur le lac, un gros rocher s'y trouvait en devant le chalet.

Aucune information sur son emplacement. Il a été vendu à M. Maurice Marchand et par la suite racheté par son fils.

8- Chalet de Dieudonné Dostie au Petit Lac St-François (lot56)



La légende, nous raconte qu'un client lui a parlé d'un terrain en friche qu'il possède au Petit Lac St-François. Mon père se montre intéressé. Sous une forte pluie, il est allé voir et l'a acheté pour quelques caisses de bières.

Le 5 juillet 1957, il y a transfert du bail de location (no 5313) par le ministère des terres et forêts de Raymond Gravel à mon père. (voir annexe)

Le 30 mars 1966, ayant remplie les conditions du bail, le ministère propose de lui vendre le terrain pour \$250.00 et des frais de \$20.00. Une fois le montant payé, le ministère se change de lui faire parvenir les lettres patentes. Le 19 octobre 1966, il reçoit tous les documents lui accordant les titres de propriété du lot 56.

Plus tard, le chalet fut construit par notre grand-père Alphonse Boulanger. Avec beaucoup de plaisir, la famille y passe tous les étés. Durant les étés, nos cousines sont venues nous garder, pendant que maman s'occupe de l'épicerie et papa travaille à la mine Lake.



1976 chalet de Dieudonné Dostie et Françoise Boulanger situé au petit lac St-François

C'est actuellement Francine qui en est la propriétaire. Depuis cette époque, il y a eu quelques rénovations afin de l'améliorer et le consolider.

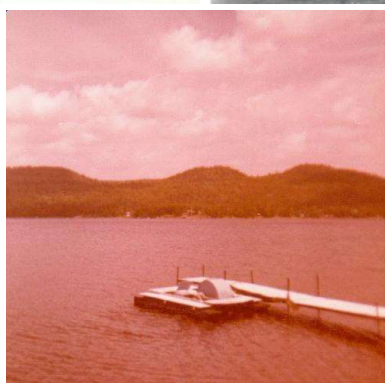

1975



2011 (la galerie fait partie du chalet)

Le chalet a fait partie de plusieurs rencontres entre les Boulanger et les Dostie.



Tante Bernadette et Gabrielle



Jocelyne et Francine



Françoise, Huguette, Claude



Claire, Françoise



1976 Fête des 90 ans de Alphonse Boulanger, au chalet de Dieudonné Dostie et Françoise Boulanger situé au petit lac St-François

Dieudonné, Françoise, Claudette, Alphonse et son épouse



Gilles Dostie
Boulanger Louis
Jeanne
Michel
Rejette

1976 Fête des 90 ans de Alphonse Boulanger, au chalet de Dieudonné Dostie et Françoise Boulanger situé au petit lac St-François

1976

90^e anniversaire de Alphonse Boulanger



Jean-Baptiste, Bernadette, Alphonse, Antoinette



Claude, Dieudonné, Huguette, Françoise



Annonce fait par Andrée-Anne Dostie en cadeau à ses grands-parents



Ancienne armoire chez notre oncle Jean-Baptiste Boulanger

9- Anecdotes

Maison;

Dans la chambre de gars, on se servait des lits superposés pour se faire des cabanes et on déplaçait les planches pour passer d'un lit à l'autre.

Lors d'un voyage d'auto, en direction de St-Maurice, assis en arrière (côté passager) et par inadvertance, j'ai ouvert la porte de la voiture et je suis tombé sur l'asphalte, J'en ai été pour ma peur.

Durant l'année, le samedi après-midi, on avait voir des films à la salle de la paroisse St-Maurice (2 films pour 10 ou 25 ¢). Beaucoup de films de cowboy. On y allait et revenait à pied. C'est l'époque qu'on écrivait pour avoir des photos (noir et blanc) de nos vedettes de film.

Mes frères et moi, avons montés régulièrement sur les toits des garages pour en redescendre en glissant sur la tôle et sauté en bas. En jouant au cowboy, je sautais par-dessus la rampe de la galerie de l'épicerie, par deux fois je suis tombé sur de la vitre et me suis coupé au poignet, deux cicatrices de cowboy.

En arrière de la maison, il y avait une structure d'auto et l'hiver on creusait des tunnels pour arriver dans la carcasse.

Pour se faire de l'argent de poche, on a passé les journaux (La Tribune, Le Soleil). Pour la période des vacances d'été, on descend du chalet, sur le pouce ou en bicycle et à l'occasion, on va attendre papa à la Lake pour retourner au chalet. À cette époque, le journal arrivait vers le midi et se distribuait avant le souper.

J'ai souvent servi des clients de l'épicerie, je surveillai aussi des clients qui prenait une bière dans la cave. L'épicerie étant fermé le dimanche, pour les bons clients, on passait leur caisse de bière par la fenêtre de la chambre des enfants.

Nous avons descendus et revenus souvent à pied de l'école St-Maurice. Nous avons été des observateurs de tous les changements produits dans ce secteur.

Un vendeur itinérant des encyclopédie Grolier est passer à la maison et vu mon intérêt, je l'ai acheté avec paiement mensuel à même mon argent de poche. Lorsque je suis allé faire mon cours à Trois-Rivières, nous l'avons déménagé régulièrement en septembre et juin de chaque année.

Je me suis aussi abonné à la revue sélection et commander plusieurs documentaires par la poste.

Il était fréquent que mon père et aussi ma grand-mère allaient se faire tirer aux cartes ou lire le thé chez Mme Roy. À l'occasion, elle me faisait aussi la lecture du thé.

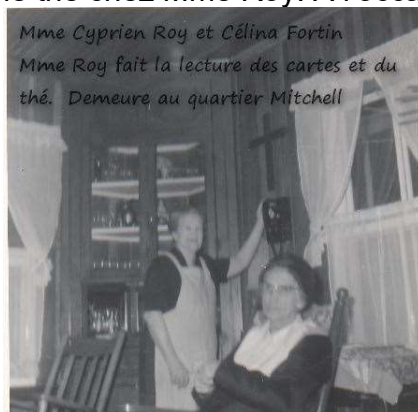

Mme Cyprien Roy et Céline Fortin
Mme Roy fait la lecture des cartes et du
thé. Demeure au quartier Mitchell
1254 rue Notre-Dame-Sud P. Céline



Montagne de résidus en arrière de la maison

En hiver, il nous arrivait souvent de glisser avec des cartons sur la montagne, derrière la maison. Si on continue à marcher à droite, on arrive sur un amoncellement de grosse roche, Nous avons souvent jouer dans ce secteur. Il est aussi arrivé à mes frères de faire du ski bottine derrière l'autobus.

Dans une partie de la montagne, en creusant on découvre deux tunnels qui s'en vont vers le pitt. Ceux-ci ont été explorer souvent.

Toujours vers la droite, si on monte plus haut, on arrive à un grand espace plat. On s'en sert comme terrain de softball. En continuant, on pouvait se rendre jusque derrière l'école anglaise.

Quand on a refait le coin de la rue, plus de clôture derrière la maison, alors on allait jouer au mineur avec nos camions et autres jouets.

Chalet

Entre la maison et le chalet, on a souvent fait des allers-retours en bicycle. Souvent, après la distribution des journaux, on se rendait sur le pouce à la mine Lake, pour rejoindre papa avant la fin de son travail.

Aussi, beaucoup d'excursion dans la montagne, en arrière du chalet des sœurs ou du camp de vacance. D'autre fois, on descend par la décharge au grand lac St-François. Il arrive d'autrefois de monter la charge en chaloupe.

On a fait du ski nautique, avec des skis courbés fabriqués et taillés comme des vrais par notre grand-père Alphonse Boulanger. Suite à sa demande, on emprunte une paire de ski à de M. Lamarche. Mon père avait arrangé des bottines pour nous permettre d'utiliser les skis. Gilles et Guy ont fait leurs apprentissages chez M. Lamarche.

Les premières fois, moteur pas assez fort pour nous partir, alors on devait s'aider. Sur le lac, avec mes frères et les frères Grenier, on a aussi fait une pyramide en ski.

En utilisant la chaloupe grise à rame, on en a fait un voilier. Nous avons aussi traversé le lac à la nage. Il arrivait souvent de faire le tour du lac à pied ou à bicyclette. Aussi avec des tripes, construction de radeau et bataille sur des trippes de camion de mine.

Autres

1955 Congrès eucharistique à Thetford, procession, grande messe en plein air, etc.

École primaire

J'ai fait une partie de mon primaire (1^e, 2^e,3^e) à l'école de St-Noël et la suite à l'académie St-Maurice. Gilles, Guy et Francine (1^e @ 4^ec) sont allés à l'école du quartier Mitchell. Ensuite Gilles a continué (5^e@ 7^e) à l'académie st-Maurice. Guy serait allé au collège La Salle (5^e@ 7^e). Pour Francine, 5^e @ 7^e au couvant St-Alphonse, 8e collèe La Salle et 9^e @ 12e Albert Carrier.



Danielle Doyon Voici quelques noms : 1ère rangée à droite, René Rouleau, au centre: Lafrance, 3e: Pinotte Dostie - 2e rangée: à droite: Renaud Bertrand, au milieu: Richard Labonté, 3e: Gilles Dostie 3e rangée les filles: à droite: Sonia Fradette, Champagne, 3e: Carole Lafrance 4e rangée : Dernière fille à gauche: Lessard 5e rangée: Chandail rayé: Serge Dussault.

Classe de Gilles



Mario Labonté Par terre, de gauche à droite : Lise Champagne, Michèle Corriveau, Guy Dostie, Ninon Hébert et Céline Fradette. Debout, à gauche, Renaud Bertrand, Mario Labonté, Alain Gauvin; à droite : Yves Lafrance, René Rouleau et Rock Marchand.

École rue Coleraine

Classe de Guy vers 1960

1953

Compte tenu de l'augmentation de la population scolaire à Saint-Maurice, la Commission scolaire votait l'agrandissement de l'Académie. L'on y ajouta une aile supplémentaire (9 classes de jeunes filles et un bureau pour la directrice) au coût de 115 000 \$. Cet agrandissement portera le nom d'École Ste-Marie.



Source: SAHRA - Collection régionale (Donatrice: Jeannine Vachon)

C'est le dimanche 22 mai 1955 que l'abbé Edwin Doyle, curé de la paroisse Saint-Maurice de Thetford Mines, bénissait l'école Ste-Marie.¹ En 1956, elle était située au 354 rue Johnson.

Les garçons étaient à gauche et les filles dans l'aile de droite.
(photos extrait « historique du vieux St-Maurice 1906-1969 »)



1er rangée Jean-Baptiste Boulanger, Roger Rodrigue, Claire-Lise-Françoise Boulanger, Tante Bernadette, Jocelyne Boulanger

1^o rangée; Jean-Baptiste, Roger, Claire, Lise, Françoise, Bernadette, Jocelyne
2^o rangée; Gilles, Guy, Jean-Pierre, Francine, Brigitte, Daniel

St-Ludger pique-nique sur les billots dans la cour du moulin à scie. On buvait du Kool-Aid

10- Moyen de transport de Napoléon et Dieudonné



Napoléon Dostie et Céline Fortin
Photo entre 1916 et 1926



Chien et traîneau de Dieudonné Dostie devant le garage
de la maison familiale au 5 Mitchell, Thetford Mines.
Photo entre 1930 et 1948



Dieudonné Dostie en
promenade



Céline, Dieudonné avec parents



Francine

Annexe 1 Achat de la maison en 1919



No. 3343.

Le 16 septembre 1919.

VENTE

par

Napoléon Couture fils
de Jos.

à

Napoléon Dostie.

47, Rue de la
7^e - 5-1671

lère. Copie.

*dis neuvième
septembre neuf
dix neuf 10 B
ans 53 37
Cinquante-neuf mille neuf
quatre vingt huit
P. A. Dostie*

18 Sept 1919

10

59988

Victor Morisset N.P.

L'an mil neuf cent dix-neuf, le seizième jour de
septembre,

Devant Mtre. Victor Morisset, Notaire Public sous-
signé, résidant et pratiquant à Thetford Mines,

A comparu:-

Napoléon Couture fils de Jos., de la paroisse de Saint-
Maurice de Thetford, journalier.

Lequel a, par ces présentes, vendu avec garantie de tous
troubles à

Napoléon Dostie, aussi de Saint-Maurice de Thetford, jour-
nalier, à ce présent et acceptant acquéreur,

DESIGNATION

Un emplacement connu comme étant le No. cinq cent vingt-
sept (527) du cadastre officiel du village de Kingsville,
maintenant la cité de Thetford Mines, avec les bâtisses des-
sus construites.

Ainsi que le tout se trouve présentement, avec les ser-
vitudes actives et passives, apparentes ou occultes, atta-
chées au dit immeuble.

Cette vente est faite à la réserve du droit de mine pour
appartenir à qui de droit, et des autres conditions et résér-
ves mentionnées au titre de concession du dit lot, et d'une
rente emphytéotique de six piastres payable à "Asbestos Cor-
poration of Canada Limited".

L'acquéreur s'engage à payer les taxes municipales et
scolaires, à partir d'aujourd'hui.

ETABLISSEMENT DE PROPRIETE.

Le vendeur est propriétaire pour l'avoir acquis de Geor-
ges Bilodeau, par acte de vente exécuté devant le notaire

(1919), sans intérêt; le reliquat de quatre cents piastres sera payable à l'acquit du vendeur, à Georges Bilodeau, de Thetford Mines, rentier, par versements annuels et consécutifs de cent piastres chacun, payables le premier mai de chaque année, avec intérêt au taux de six pour cent l'an, devant être compté du premier mai de cette année (1919).

Si l'acquéreur néglige de payer un de ces versements à échéance, ou bien l'intérêt sur ces versements, le vendeur aura droit de demander la résiliation de la vente, faute par l'acquéreur d'en payer le prix.

CLAUSE D'ASSURANCE.

Pour plus de sûreté, l'acquéreur s'oblige de faire assurer les dites bâtisses contre l'incendie en faveur du vendeur jusqu'à concurrence de la balance du prix de vente.

DONT ACTE sous le numéro trois mille trois cent quarante-trois.

FAIT ET PASSE au dit lieu de Thetford Mines.

Après lecture faite, les parties ont signé avec nous notaire.

"Signé"	Napoléon Couture
"	Napoléon Dostie
"	V.J. Morisset N.P.

Vraie copie de la minute demeurée en mon étude.

V. Dionisat G. F.

Annexe 2 Liste des actes des notaires

Pour la période précédente des titres, voir le document;

**1959 Certificat de recherche lot no 537, village de kingsville
recherche des enregistrements du cadastre depuis le 6 février 1899.
(copie numérique sauvegarder sur disque dur)
Note no 11 du document**

**1907 Décembre 1 , bail emphytéotique par Beaver Asbestos de 50 ans à Thomas Loignon et
vente d'une partie du lot 537 sous condition;**

**Borner et clore le dit terrain, entretenir les clôtures, fossés et cours d'eau et de
construire sur le dit terrain que des bâtisses devant servir de résidence privée.
Enregistré le 22 avril 1908 par le notaire V. Morisset.**

Note no 16 du document

**1913 Mars 18 Vente par Thomas Loignon à Georges Bilodeau affectant le dit lot 537
Prix (\$1000.00) par le notaire E. Carreau, enregistré le 9 avril 1914**

Note no 22 du document

**1918 Avril 8 Vente par Georges Bilodeau à Napoléon Couture affectant le dit lot 537
(inscrit 527) Prix (\$850.00) par le notaire V. Morisset, enregistré le 10 avril**

1919 Septembre 16,

**Vente par Napoléon Couture à Napoléon Dostie
Achat d'un emplacement avec immeuble au no 527 du cadastre
Prix \$1200.00 avec rente emphytéotique de \$6.00/an à Asbestos Corporation
(\$400.00 à la toussaint et \$100 / an à George Bilodeau)
Minute 3343 enregistré le 18 sept. no 5998
par le notaire Victor Morisset, Thetford Mines
(copie numérique sauvegarder sur disque dur)**

1923 Avril 26,

***Quittance de l'emprunt de \$400.00 à Georges Bilodeau en 1919 de l'achat du lot 527.*
Minute 129, enregistré 20831 le 1 mai 1923 par notaire Antoine Dumais
(copie numérique sauvegarder sur disque dur)**

1935 Septembre 17

**Acte de rectification du numero du lot acheté en 1918 et vendu en 1919
à Napoléon Dostie (Lot 537 au lieu de 527)
Minute 6376, enregistré le 7 octobre, no 76808
par notaire Victor Morisset, Thetford mines
(copie numérique sauvegarder sur disque dur)**

1948 Octobre 5

Donation Napoléon Dostie à Dieudonné Dostie

Donation de l'immeuble 5 Mitchell sous condition (LOT 537, Kingsville)
Minute no 25380, enregistré le 23 août 1962 no 45471
par notaire Ernest Carreau, Thetford Mines
copie du 23 août 1962 en provenance du bureau d'enregistrement
(copie numérique sauvegarder sur disque dur)

1959 Mai 25

Certificat de recherche lot no 537, village de kingsville

recherche des enregistrements du cadastre depuis le 6 février 1899
par le bureau d'enregistrement de la division de Mégantic à Inverness
(copie numérique sauvegarder sur disque dur)

1959 le 3 novembre

Bail emphytéotique (49 ans) entre Asbestos corporation et Napoléon Dostie

concernant le terrain immeuble 5 Mitchell (LOT 537, Kingsville) rente \$9.00/ an
minute no 9225 enregistré no 40037 le 5 novembre
par Notaire Philippe Roberge, Thetford Mines
(copie numérique sauvegarder sur disque dur).

1987 Février 25

Déclaration d'identité par D. Dostie radiation et quitance la clause de l'hypothèque grevant l'immeuble 5 Mitchell (LOT 537, Kingsville) concernant l'usufruit en faveur de Napoléon Dostie et Céline Fortin (déjà décédés)

Contrat no 18424 enregistré no 31892 le 26 février par Notaire J,-René Cloutier, Black Lake
(copie numérique sauvegardé sur disque dur)

1987 Mars 16

Résiliation de bail emphytéotique entre Dieudonné Dostie et société Asbestos Limité

Quitance (\$1.00) du bail du terrain du 5 Mitchell (LOT 537, Kingsville)

Contrat no 18486 enregistré no 114709 le 23 mars par Notaire J,-R Cloutier, Black Lake
(copie numérique sauvegardé sur disque dur)

1987 Mars 16

Vente entre Dieudonné Dostie et société Asbestos Limité (lot 537)

du terrain du 5 Mitchell (LOT 537 et 533, Kingsville) prix \$1.00 (voir plan)

Contrat no 18486 enregistré no 114709 le 23 mars par Notaire J,-R Cloutier, Black Lake
Note; indique le lot 533 suite au réaménagement de la rue Notre-Dame dont les travaux ont utilisé une partie du lot 537 et reçu en compensation une partie du lot 533. (copie numérique sauvegarder sur disque dur)

1987 Décembre 15

vente par Dieudonné Dostie à Edmond Nolet du terrain du 5 Mitchell (LOT 537ET 533, Kingsville) PRIX \$15,000

Contrat no 5997 enregistré no 117563 le 16 décembre par Notaire P. Turcotte, Thetford Mines (copie numérique sauvegardé sur disque dur)

Annexe 3 Recherche certificat des enregistrements

la Division de Mégantic
à Inverness

OLIVA SAVOIE, Régistrateur
INVERNESS, QUE.

CANADA
PROVINCE DE QUEBEC
DISTRICT DE MEGANTIC

BUREAU D'ENREGISTREMENT DE LA DIVISION DE MEGANTIC

A INVERNESS

CERTIFICAT de tous les enregistrements, sauf les privilèges et hypothèques radiés, enregistrés en ce bureau depuis la mise en force du cadastre, le 6 février, 1899, jusqu'à ce jour, sur le lot numéro cinq cent trente-sept, (No. 537), du cadastre officiel du Village de Kingsville, Comté de Mégantic, fait à la demande de Mtre Marcel Dallaire, notaire, SAVOIR: -----

- | | | | |
|------|-------|---|--|
| B.44 | 38044 | 1 | Vente par The New England Asbestos Mining and Milling Company à The New England Canadian Asbestos Company, affectant, inter alia, le lot No. 31, du rang C, du Canton de Coleraine. Prix déchargé.
E.B.Worthington, N.P., le 15 avril, 1903
Enregistrée le 5 août, 1903. |
| H.1 | 1870 | 2 | Avis de cadastre donné par The Beaver Asbestos Co., mentionnant que le terrain décrit dans la vente ci-dessus citée sous le No. 38044 est connu au cadastre du Village de Kingsville comme étant, inter alia, le dit lot No.537.
Seing Privé, le 20 juin, 1907
Enregistré le 22 juin, 1907. |
| B.44 | 38064 | 3 | Ordonnance de la Cour Supérieure du District d'Arthabaska, autorisant John J.Griffith, liquidateur de la Compagnie The New England Canadian Asbestos Company, insolvable, à transporter à Robert H.Martin, ou à toutes autres personnes ou compagnies, les droits et intérêts de la compagnie insolvable sur, inter alia, le lot No. 31, du rang C, du canton de Coleraine.
Seing Privé, le 21 juillet, 1903
Enregistrée le 10 août, 1903. |

- H.1 1871 4 Avis de cadastre donné par The Beaver Asbestos Co., mentionnant que le terrain décrit dans l'ordonnance ci-dessus citée sous le No. 38064 est maintenant connu au cadastre officiel du Village de Kingsville comme étant, inter alia, le dit lot No. 537.
Seing Privé, le 20 juin, 1907
Enregistré le 22 juin, 1907.
- B.44 37451 5 Vente par The Beaver Asbestos Co. à Robert H.Martin, affectant, inter alia, le lot No. 31, du rang C, du Canton de Coleraine. Prix payé.
E.B.Worthington, N.P., le 19 décembre, 1902
Enregistrée le 27 décembre, 1902.
- H.1 1872 6 Avis de cadastre donné par The Beaver Asbestos Co., mentionnant que le terrain décrit dans la vente ci-dessus citée sous le No. 37451 est maintenant connu au cadastre officiel du Village de Kingsville comme étant, inter alia, le dit lot No. 537.
Seing Privé, le 20 juin, 1907
Enregistré le 22 juin, 1907.
- B.44 37452 7 Vente par Robert H.Martin à The New England Asbestos Mining and Milling Co., affectant, inter alia, le lot No. 31, du rang C, du Canton de Coleraine. Prix déchargé.
E.B.Worthington, N.P., le 19 décembre, 1902
Enregistrée le 27 décembre, 1902.
Edmund Ross
- 1912.
- B.49 49967 15 Vente par A.J.Brown & All à Asbestos Corporation of Canada Ltd., affectant les droits des parties de première part sur, inter alia, le dit lot No. 537. Prix payé.
H.M.Marler, N.P., le 12 juin, 1912
Enregistrée le 20 juin, 1912.
- B.50 52265 16 Vente par Thomas Loignon à Georges Bilodeau, affectant le dit lot No. 537; sous toutes les réserves, clauses et conditions mentionnées en l'acte de concession du dit lot au dit vendeur par bail emphytéotique par The Amalgamated Asbestos Corporation Ltd. A la charge de payer la rente foncière de \$6.00 par année. Prix \$1,000.00 payé.
E.Carreau, N.P., le 18 mars, 1913
Enregistrée le 9 avril, 1914.
- B.58 70030 17 Vente par Asbestos Corporation of Canada Ltd. à Asbestos Corporation Ltd., affectant les droits de la partie de première part sur, inter alia, le dit lot No. 537. Prix payé.
H.P.Honey, N.P., le 2 février, 1926
Enregistrée le 6 février, 1926.
- B.58 70035 18 Transport en garantie par Asbestos Corporation Ltd. à The Royal Trust Co., affectant les droits de la partie de première part sur, inter alia, le dit lot No. 537.
H.P.Honey, N.P., le 3 février, 1926
Enregistré le 6 février, 1926.
- B.58 70036 19 Transport en garantie par Asbestos Corporation Ltd. à The Royal Trust Co., affectant les droits de la partie de première part sur, inter alia, le dit lot No. 537.
H.P.Honey, N.P., le 5 février, 1926
Enregistré le 6 février, 1926.
- F.C. 7 20 Transport en garantie par Asbestos Corporation Ltd. à The Royal Trust Co., affectant les droits de la partie de première part sur, inter alia, le dit lot No. 537.
J.C.B.Walsh, N.P., le 17 août, 1932
Enregistré le 27 septembre, 1932.

- B.62 76807 21 Certificat du Percepteur de la succession Georges Bilodeau, autorisant la transmission du dit lot No. 537. Dossier No. 64,909.
Seing Privé, le 3 octobre, 1935
Enregistré le 7 octobre, 1935.
- B.52 57375 22 Vente par Georges Bilodeau à Napoléon Couture, fils de Joseph, affectant le lot No. 527, du cadastre officiel de la Cité de Thetford Mines; sous la réserve du droit de mines pour appartenir à qui de droit et des autres conditions et réserves mentionnées au titre de concession du dit lot et d'une rente emphytéotique de \$6.00 payable à l'Asbestos Corporation of Canada Limited. Prix \$850.00 payé.
V. Morisset, N.P., le 8 avril, 1918
Enregistrée le 10 avril, 1918.
- B.53 59988 23 Vente par Napoléon Couture, fils de Joseph, à Napoléon Dostie, affectant le lot No. 527 du cadastre officiel du Village de Kingsville, maintenant la cité de Thetford Mines; sous la réserve du droit de mines pour appartenir à qui de droit et des autres conditions et réserves mentionnées au titre de concession du dit lot, et d'une rente emphytéotique de \$6.00 payable à Asbestos Corporation of Canada Limited. Prix \$1,200.00, dont \$400.00 payés et la balance de \$800.00 payable au vendeur, sans intérêt.
V. Morisset, N.P., le 16 septembre, 1919
Enregistrée le 19 septembre, 1919.
- Déchargée du montant dû au vendeur, sur No. 537 Kingsville, par acte du 29 mai, 1959, M. Dallaire, Not., déposé le 6 juin, 1959, sous le No. 38842.
- H. Morisset*
Notaire Reg.

ANNEXE 4 Plan quartier Mitchell

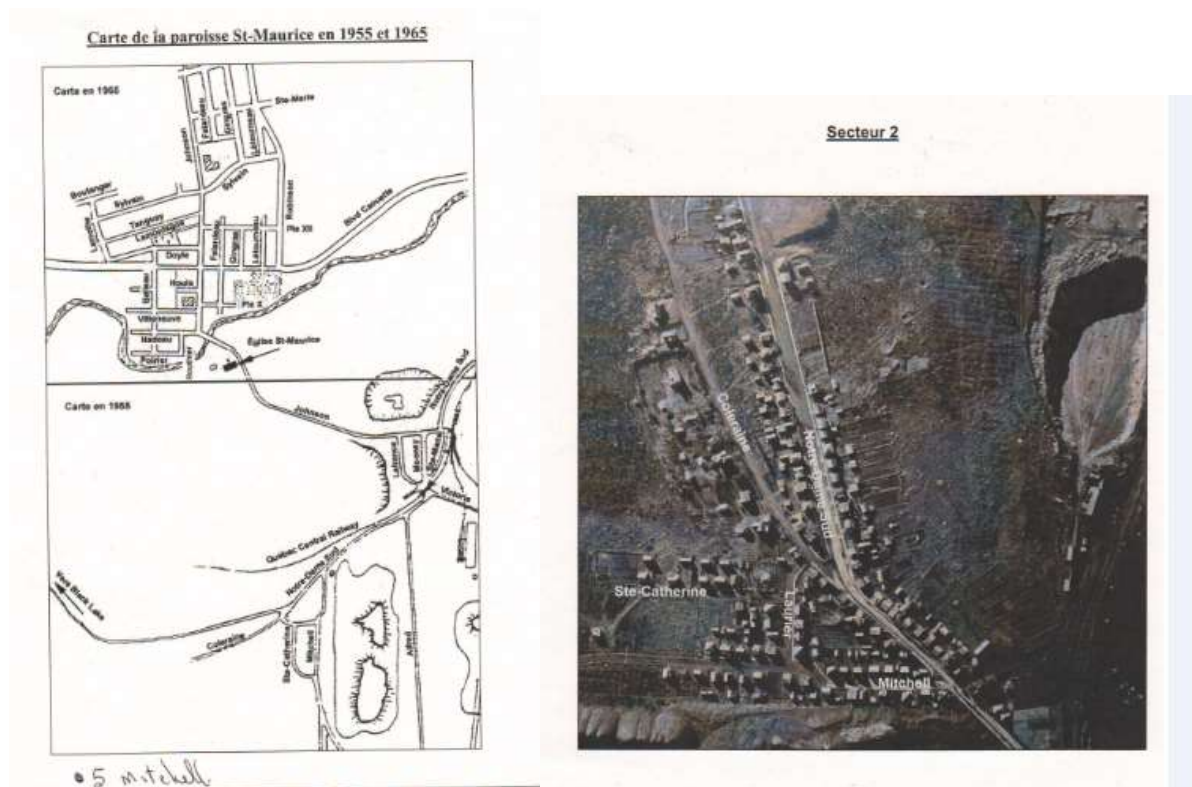

Rue Mitchell (adresse extrait de l'historique du vieux St-Maurice 1906-1969)

Impair

- 5 Napoléon Dostie (1919)
- 5 Dieudonné Dostie (1949-1979) (Lake)
- 7 Maurice Griffith, sergent (1956)
(logement en haut)
Ludovic Laplante
Napoléon Dostie (1962)
Gilles Dostie
- 15 Ernest Henderson (1956)
Clément Edmond (1969)
- 35 Gaston Fradette (commis) (1956)
- 37 Albert Duguay (mineur) (1956)
Alfred Crawford (1969) (Lake)
- 47 André Gingras (journalier) (1956)
- 59 Cléophas Lessard (1956)
Herbert Henderson (1969) (Lake)
(logement en haut)
- 73 Nazaire Breton (1956)
(logement en haut)

pair

- 26 René Ferland (1956)
- 28 Normand Henderson (1969)
- 36 Paul Henri Pinard (1956)
- 38 Lauréat Leasard (1956)
- 48 Roland Lessard + poste (1956, 1969)
- 54 Simone Faucher (1956)
- 62 Maurice Marchand (1956, 1969)
- 68 C.G. Pharo (1956)

Rue Notre-Dame Sud (extrait historique du vieux St-Maurice 1906-1969)

1037 B. Bateman (1956)

1051 Stanly Roffe (1956)

1055 Eustance Paré (1956)

1057 John Quinn (1956)

1063 Antoinette Lemieux (1956)
(maison en arrière)

1069 Eleucippe Dostie (1956)

1071 Rosaire Noel (1956)
(loyer du haut)

1077 Arthur Jolicoeur (1956)

1083 Maurice Racine (1956)

1095 Grenier et frères (1956)

Épicerie, aujourd'hui convertit en logement

1145 Adrien Dostie (1956)

1154 Omer Bertrand (1956)

1354 Émilien Rouleau (rembourseur) (1956)

1676 Napoléon Baker (1956)

(dinosaur à côté de la maison)

Note 1037 @ 1071 aujourd'hui ces maisons sont démolies

Annexe 5 Résolution pour la fermeture de rue

Extrait p178-179 « Historique des rues de Thetford Mines (1892-2001) »

Rue Notre-Dame Sud

Le 4 juillet 1955 par le règlement no. 486 : « Fermeture d'une partie de la rue Notre-Dame : portion de cette rue qui a son point de départ à une distance de 255 pieds au sud-ouest de la rue Sheridan, pour se diriger dans la direction sud-ouest jusqu'à son intersection avec le prolongement de la ligne séparative des lots 448 et 449 au cadastre officiel du village de Kingsville ».

Le 13 janvier 1958 par le règlement no. 533, paragraphe 1B : « Fermeture d'une partie de la rue Notre-Dame Sud, étant une partie du lot 563, entre le prolongement de la ligne nord de la rue Victoria Est et le prolongement de la ligne nord du lot 514 au cadastre officiel du village de Kingsville ».

Paragraphe 1D : « Une partie de la rue Notre-Dame Sud, comprise entre le prolongement à l'est de la ligne séparative des lots 448 et 449 jusqu'à la rue Johnson, étant le lot 556, du cadastre officiel du village de Kingsville ».

Le 21 septembre 1959 par le règlement no. 571 : « Fermeture d'une partie de la rue Notre-Dame Sud : la partie comprise entre les rues Alfred Est et Mitchell Est, est fermée comme rue publique ».

Le 15 février 1960, par le règlement no. 580, paragraphe 3-4-5 : « Fermeture d'une partie de la rue, lot 561, une partie du lot 562, une partie des lots 511-1 et 563 du cadastre officiel du village de Kingsville ».

Rue Dubuc

Extrait p76-77 « Historique des rues de Thetford Mines (1892-2001) »

Verbalisée le 4 avril 1955 par le règlement no. 480, paragraphe 83 : « Rue de l'échevin Dubuc Est : comprend la nouvelle partie de rue joignant la rue Notre-Dame Sud à la rue Mitchell Est, passant sur les lots 534-8, 534-9, 534-10, 534-11, 534-12, 534-13 au cadastre officiel du village de Kingsville et une partie sur les lots 30-20 et 30-21, Rang C du Canton de Coleraine ».

Le 29 décembre 1953, le Ministère des affaires municipales de la Province de Québec a approuvé l'ouverture de cette rue sur une largeur de 58 pieds, mesure anglaise.

Le 6 juillet 1955, par le règlement no. 485 : « Une nouvelle rue désignée sous le nom de Rue de l'échevin Dubuc Est : cette rue comprend les lots 30-20-2 et 30-21-2 au cadastre officiel du Canton de Coleraine et les lots 534-8-1, 534-9-2, 534-10-2, 534-11-2, 534-12-1 et 534-13-1 au cadastre officiel du village de Kingsville ».

Suite à la fermeture de la rue Johnson en 1965, certaines rues du quartier furent réaménagées. La rue Dubuc est devenue une section de la rue Mooney et une section de l'ancienne rue Notre-Dame porta le nom de rue Dubuc.



Carte 1959

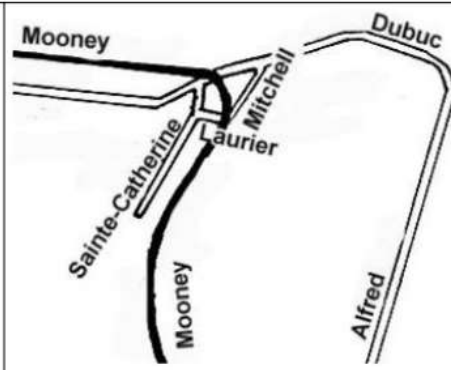

Carte 1992

Cette rue est située dans le Quartier Mitchell de la paroisse Saint-Maurice.

Rue Mitchell

Extrait p170 «Historique des rues de Thetford Mines (1892-2001)»

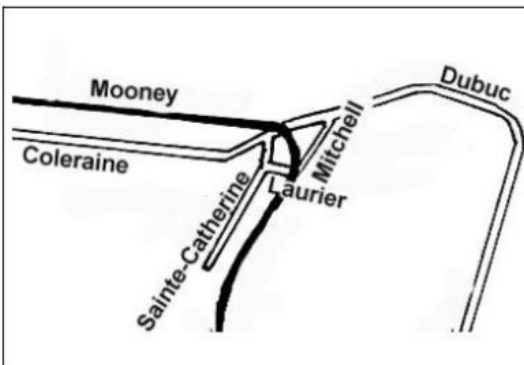

Cette rue est située dans le Quartier Mitchell. Elle est perpendiculaire à la rue Laurier.

Première mention de cette rue le 6 décembre 1897, dans les procès-verbaux du village de Kingsville. « La rue entre les maisons de la compagnie Mitchell, portera le nom de rue Mitchell ».

Le 4 juillet 1919, par le règlement no. 90 : « La rue Mitchell sera gravelée sur toute sa longueur, soit une distance de 419 pieds ».

Le 9 mai 1921, dans les procès-verbaux de la Ville de Thetford Mines : « Que la rue soit gravelée, prête à recevoir le trafic et que trois à quatre pouces de Mâchefer soient posés ».

Verbalisée le 10 mai 1928 par le règlement no. 151, paragraphe 63 : « Cette rue commence à la rue Saint-Maurice en se dirigeant vers le sud-est et a une largeur de 40 pieds ».

Le 6 juin 1940, sur une proposition de Wenceslas Dostie, appuyée par J. W. Fradette : « Que les rues Ste-Gertrude et Mitchell, portent à l'avenir le nom de rue Ste-Cécile ».

* James S. Mitchell

Résident de Sherbrooke, co-actionnaire du gisement Luke-Mitchell, il fut vice-président de la mine « The Beaver Asbestos Co. » obtenant sa charte provinciale en 1890. Cette mine était située sur les lots 31 et 32 du Rang C du canton de Coleraine. Il fit partie du conseil d'administration de la "Canadian Mining Institute", association nationale regroupant 23 compagnies minières canadiennes. James Mitchell laisse d'ailleurs son nom au "Quartier Mitchell" de la ville de Thetford Mines.



Source : SAHRA -
Collection Clément
Fortier.

Annexe 6 Rue portant le nom de Dostie

Thetford Mines; Rue Dostie (p68-69)

Dostie



Au début, ce terrain faisait partie de la municipalité de Coleraine.

Le 9 février 1929, lors de l'annexion d'une partie du territoire de la municipalité de Coleraine à la Cité de Thetford Mines, cette rue fit partie du Quartier Mitchell.

Verbalisée le 2 février 1959, par le règlement no 555, paragraphe 98 : « Rue de l'échevin Wenceslas Dostie Est : cette rue comprend le lot 541-102 du cadastre officiel du village de Kingsville et une partie du lot 30-A, Rang C du cadastre officiel du Canton de Coleraine. Elle mesure 66 pieds de largeur et 130 pieds de profondeur ».

*Wenceslas Dostie

Échevin pendant 12 ans de la ville de Thetford Mines, 1934 -1946. Contremaître.

Fils d'Isaac Dostie & Marie Rhéaume. Il épousait le 8 mai 1916 à la paroisse St-Méthode, Marie-Mathilda Gilbert, fille de Joseph Gilbert & Mathilda Gagnon. Wenceslas Dostie est décédé le 19 décembre 1957 à l'âge de 62 ans 1 mois. Inhumé le 23 décembre suivant au cimetière St-Alphonse de Thetford Mines.



Source : SAHRA -
Collection Marc Samson

En 1956, demeure au 1143 rue Notre-Dame Sud.

Léonce Dostie



Source : SAHRA - Fonds
Yvonne Samson.

Pionnier de la ville, ferblantier, surintendant à la mine Beaver.

Fils de Thomas Dostie & Philomène Lambert. Il épousait le 29 juin 1897 à la paroisse St-Alphonse, Exilia Samson, fille de Louis Samson & Marie Sévigny. Enfants : Patrick, Arthé, Léo, Ninette, Cécile, Ange-aimé, Simone, Hormidas, Aléda. Léonce Dostie est décédé le 10 mars 1941 à l'âge de 61 ans 10 mois. Inhumé le 13 mars suivant à la paroisse St-Alphonse de Thetford Mines.

Collection Marc Samson

Lauréat Dostie

Épicier en 1938, son commerce était situé au #38 rue St-Joseph Ouest.

Fils d'Isaac Dostie & Marie Rhéaume. Il épousait le 14 octobre 1931 à la paroisse St-Alphonse de Thetford Mines, Noëlla Létourneau, fille d'Israël Létourneau & Alberta Lamothe. Lauréat Dostie est décédé le 12 décembre 1963 à l'âge de 66 ans 7 mois. Inhumé le 21 décembre suivant au cimetière St-Alphonse de Thetford Mines.

Autres endroits portant le nom de Dostie;

[Berthe-Dostie, Rue](#) * Sherbrooke

Le nom de cette voie de communication rappelle le souvenir de Berthe Dostie (1915-2007), bénévole engagée. De 1956 à 1962, cette dernière est présidente de l'Union catholique des femmes rurales, mouvement d'étude et d'action en vue de la formation personnelle et de l'apostolat social. En 1962, elle fonde une maison de pension pour étudiants dans le quartier universitaire de Sherbrooke. Pendant 60 ans, elle est membre active de l'Ordre franciscain séculier.

Dostie, Chemin	Saint-Jean-de-Brébeuf (Municipalité)
Dostie, Côte des (Côte orographique)	Saint-Jean-de-Brébeuf (Municipalité)
Dostie, Cours d'eau (Cours d'eau agricole)	Saint-Isidore-de-Clifton (Municipalité)
Dostie, Lac des (Lac artificiel)	Stoke (Municipalité)

Dostie, Mont *	Audet (Municipalité)
Dostie, Route habité par une famille Dostie, voilà 70-ans, aujourd'hui terre en friche	Saint-Romain (Municipalité)
Dostie, Rue *	Adstock (Municipalité)
Dostie, Rue *	Saint-Claude (Municipalité)
Dostie, Rue *	Magog (Ville)
Dostie, Rue (1990)	St-Charles Drummondville (Ville)
Dostie, Rue En l'Honneur de toutes les familles Dosite	Lac-Mégantic (Ville)

Audet - chemin du Mont Dostie – Mont Dostie - l'honneur de Olivier Dostie et Marie-Pauline Fortin

Ce mont s'élève à quelque 610 m d'altitude et son nom a été accepté par la Commission de géographie en 1946 à la suite d'une demande de Philippe Cliche, président de la « Mégantic Manufacturing Company ». La requête souligne le fait que ce toponyme évoque le souvenir d'Éphrem Dostie. Toutefois, la famille Dostie signale que ce nom évoque davantage la mémoire d'Olivier Dostie (Saint-François, 1858 - Spalding, 1949), le père d'Éphrem. Olivier Dostie acquiert en 1901 40 ha de terre, puis en 1912, il double sa propriété foncière avec l'acquisition d'un autre 40 ha. Par cette transaction, il acquiert une partie de l'actuel mont Dostie. Ce dernier a notamment été maire de la municipalité de Spalding, aujourd'hui Audet, de 1904 à 1907 et de 1910 à 1913.

(Commission de toponymie)

Annexe 7 Arbre généalogique ascendant de Dieudonné Dostie

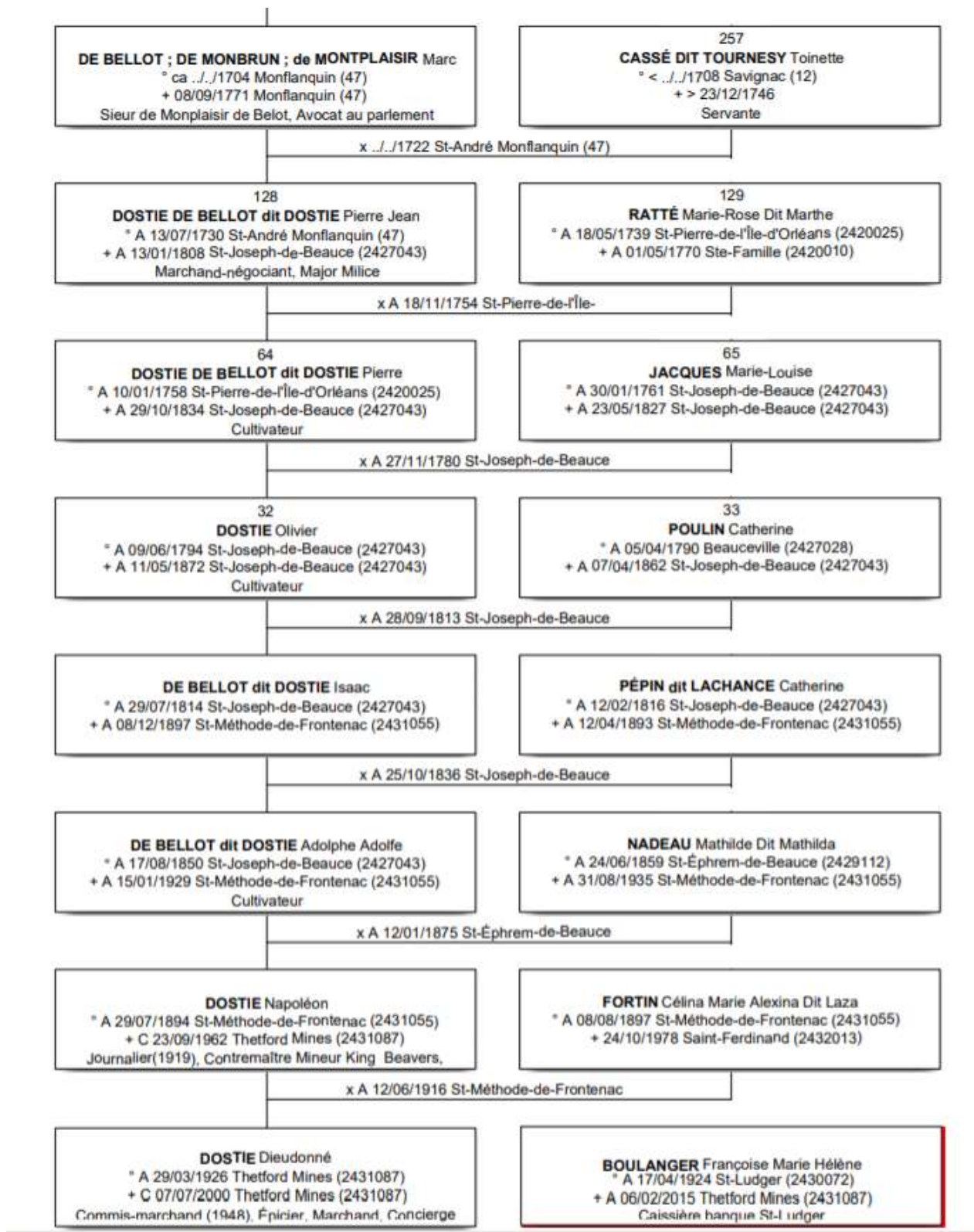

Annexe 8 Arbre généalogique ascendant de Céline Fortin

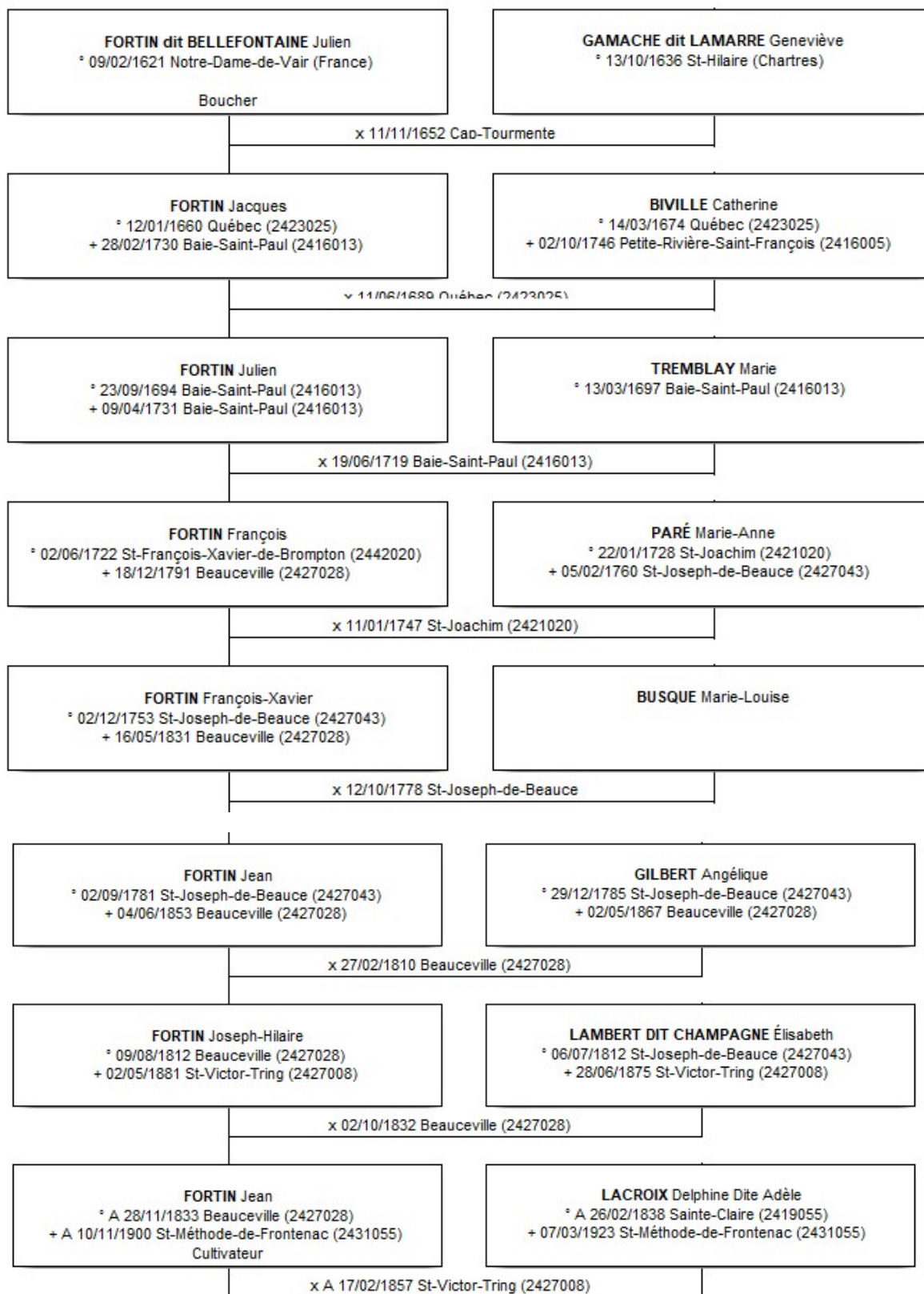

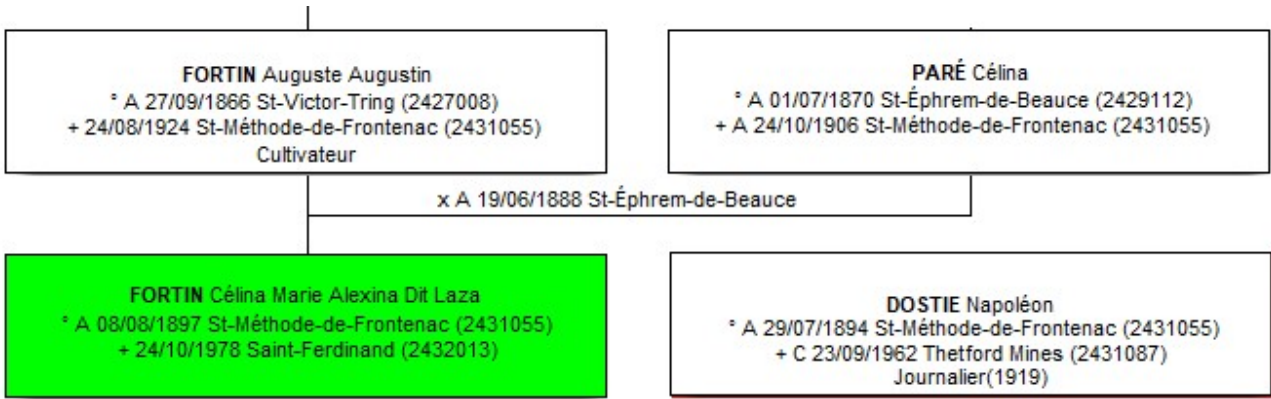

Annexe 9 Contrat de mariage de Dieudonné et Françoise

L'an mil neuf cent quarante-huit, le six septembre.-----

devant Me. Louis Maurice Veilleux, notaire pour la province de Québec, résidant et pratiquant à St-Ludger, district de Beauce, soussigné:-

ONT COMPARU:-

M. Dieudonné Dostie, commis-marchand de la Ville de Thetford Mines, comté de Mégantic, fils majeur de M. Napoléon Dostie, marchand et de Dame Céлина Fortin, son épouse, du même lieu, stipulant pour lui-même et en son nom personnel d'une part:-
Et Mademoiselle Françoise Boulanger, fille majeure de M. Alphonse Boulanger menuisier de St-Ludger et de feu Dame Rose-Anna Dallaire, ses père et mère, stipulant pour elle-même d'autre part:-

Lesquelles parties ont arrêté ainsi qu'il suit les conditions civiles de leur mariage projeté.-

- 1o.- Il y aura séparation de biens entre les futurs époux et ils ne seront pas tenus des dettes l'un de l'autre faites et créées avant ou pendant le futur mariage et la future épouse aura l'entière jouissance de ses revenus et l'administration de ses biens.-
- 2o.- Les charges du mariage seront supportées par le futur époux.-
- 3o.- La future épouse a déclaré que ses biens meubles et effets mobiliers consistent en linges, linge, hardes, bijoux, argenteries, verreries, set de chambre et trousseau, le tout ayant une valeur de \$800.00 huit cents dollars; il n'en a été dressé aucun état détaillé, mais ces effets sont facilement reconnaissables de ceux du futur époux.-
- 4o.- En considération du dit mariage et comme témoignage de son affection profonde, le futur époux fait à la future épouse acceptation de donation entrevifs et irrévocable, en pleine propriété, à compter de la célébration du mariage et sous la condition expresse d'insaisissabilité.-
- a.- De tous les biens meubles meublants, dès qu'ils entreront dans la demeure des futurs époux, jusqu'à concurrence d'une somme de \$1500.00 quinze cents dollars, mais dans le cas de décès de l'un ou de l'autre des futurs époux, au

19606

Enregistré à *deux* hrs
de l'après-midi, le
deuxième jour
du mois de *septembre*
l'an mil neuf cent

quarante huit
Louis Maurice Veilleux



1040091953

19606

avant que la totalité de cette somme ait été employée, la présente donation deviendra nulle pour le survivant et tous les meubles meublants qui se trouveront dans la demeure des futurs époux seront supposés appartenir à la future épouse.-

b(-²ait encore donation entrevifs à la future épouse ce acceptant, d'une somme de un mille dollars, payable à la future épouse, au décès ou au cas de faillite du futur époux; mais le futur époux se réserve expressément le droit de payer en tout ou en partie en aucun temps, la dite somme à la future épouse, durant le mariage ou de lui en garantir le paiement en donnant hypothèque sur ses biens ~~meubles~~ immeubles présents ou futurs et telle hypothèque affectera tout immeuble que le futur époux désignera au Régistrateur auquel il appartiendra, dans un avis qu'il lui adressera à cet effet. Et la future épouse se réserve le droit de donner quittance du montant, même sans considération de telle hypothèque, si, elle le juge à propos,-

Et pour fournir une garantie additionnelle, le futur époux fait donation à cause de mort du prédécès du futur époux de tous les avantages et bénéfices qu'il détient dans une police d'assurance de (\$2000.00) deux mille dollars prise sur sa vie, dans une compagnie dite "La Solidarité" s'engageant à faire transporter cette police au nom de la future épouse, de payer les primes, afin que la police soit toujours en vigueur.-

50.- Il n'y aura pas de douaire, la future épouse y renonçant pour elle et ses enfants.-

60:-

Au cas de prédécès de la future épouse les biens ci-dessus donnés retourneront au futur époux.-

70.- A moins qu'il ne soit autrement prévu, par testament postérieur aux présentes, droit que les futurs époux se réservent expressément, les futurs époux se font par les présentes, donation mutuelle, à cause de mort, au survivant d'entr'eux, de tous les biens meubles et immeubles, qui seront insaisissables étant donnés à titre d'aliments et qui composeront leur succession, pour en jouir et disposer en toute propriété à compter de l'instant du décès.

C'est ainsi que le tout a été arrêté et convenu entre les parties.-

Fait et passé à St-Ludger, sous le numéro dix mille neuf cent soixante-et-deux.-

Et lecture faite, les parties ont signé avec nous notaire et en sa présence.-

(Signé)-----Dieudonné Dostie

"" -----Françoise Boulanger

"" -----L.M.Veilleux.N.P.

Vraie copie de la minute demeurée de record en mon étude.-



Annexe 10 Acte de mariage de Napoléon et Céline

In 7
 Napoléon Dostie
 +
 Céline Fortin

Le douze juin, mil neuf cent seize, après la publication de deux bans de mariage, entre Napoléon Dostie fils unique de Adolphe Dostie et de Gertrude Dostie de cette paroisse d'une part; et Céline Fortin fille unique de Auguste Fortin et de feu Céline Paris, de cette paroisse d'autre part; sur la dispense d'un ban accordée par Sa S. E. M. le Cardinal, V. G. en date du sept courant, et n'étant découvert aucun empêchement au dit mariage nous soussignés, avec le consentement de la partie concernée, avons reçu leur mutuel consentement de mariage, et leur avons donné la bénédiction nuptiale en présence de Adolphe Dostie père de l'époux et de Auguste Fortin père de l'épouse. Les époux et juges ont été parents et amis, soussignés avec nous. Lecture faite, un renvoi bon.

des parents
 Ed. J. P. P.

Céline Dostie
 Napoléon Dostie
 Céline Fortin
 Laura H. P. P.
 Thérèse Dostie
 Odias Marois
 Eugène Tardif
 Marie Desbrière
 Alma Tardif

Dixième feuille

Céline Tardif
 Marguerite Dubreuil
 Josephine Fortin
 Edmond J. Larocq

B. 45
 Le dix-huit juin, mil neuf cent seize, nous soussignés

Annexe 11 Arbre et photos de la famille Adolphe Dostie

Adolphe Dostie (1850-1929) et Mathilda Nadeau (1859-1935)

Adolphe est né et baptisé, le 17 août 1850 (B123) à St-Joseph-de-Beauce, fils de Isaac De Bellot dit Dostie et de Catherine Pepin dit Lachance. Son parrain est Isaac Poulin et la marraine Angélique Lessard.

Adolphe est cultivateur et lorsqu'il épouse Mathilda Nadeau, le 12 janvier 1875 à l'église de St-Ephrem-de-Tring. Mathilde Nadeau est la fille de Vital Nadeau et Christine Tardif, tous de cette paroisse. Suite à découverte d'un empêchement de cosanguinité (du 3^e au 4^e) leur mariage est considéré nul. Le 28 août 1878, suite à une dispense, ils ont réhabilité leur mariage devant le prêtre de l'église de St-Ephrem et ont reconnu la légitimité de leurs enfants déjà nés.

Adolphe Dostie est décédé le 15 janvier 1929 et a été inhumé dans le cimetière de St-Méthode.

Les personnes suivantes étaient présentes et ont signé le registre de la paroisse;

Joseph Dostie, Gédéon Pomerleau, Napoléon Dostie, Louis Dostie, Théodore Dostie, Ludger Dostie (son fils), Omer Dostie (gendre).

Dame Mathilda Nadeau (1859-1935) est décédée le 31 août 1929 et a été inhumée le 3 septembre. Les deux sont décédés dans leur maison et inhumés dans le cimetière de St-Méthode.

Dix-sept enfants sont nés de cette union. Ils sont restés à St-Ephrem-de-Tring jusqu'à l'année 1890. En 1891, ils s'installent à St-Méthode dans le 14^e rang. Selon le registre foncier, le 2 août 1920 est enregistré par le notaire Clovis Ernest Pagé de St-Ephrem, un acte (# 14229 RA) passé le 24 juin 1920, dans lequel lui et son épouse Dame Mathilde Nadeau font donation entrevifs de leurs biens, dont une terre d'une superficie de 85 acres (lot 22A) situé dans le 14^e rang de St-Méthode avec conditions qui sont stipulées dans l'acte (voir plus loin dans l'annexe). Cette donation est faite en faveur de leur fils Ludger Dostie (1898-1956), cultivateur et sont demeurés avec lui jusqu'à la fin de leurs vies. Quelques années avant de décéder, Ludger a construit une maison au village et Delvina y a demeuré jusqu'en 1960. Suite à sa convalescence au foyer Valin de St-Méthode, elle y décède des suites de sa maladie.

Selon un acte enregistré le 13 juin 1960, la terre fut achetée par son fils Dominique Dostie (1933-2019). Par la suite, c'est son fils Ghislain qui en a fait l'acquisition en 1991. Malgré les années, tous ont vécu dans la même maison que Adolphe et Mathilda. Il est évident que celle-ci s'est transformée au cours des années. C'est à leur cabane à sucre qu'on est allé.

Dix-sept enfants sont nés de cette union. Ils sont restés à St-Ephrem-de-Tring jusqu'à l'année 1890. En 1891, ils s'installent à St-Méthode. Selon le registre foncier, le 2 août 1920 est enregistré par le notaire Clovis Ernest Pagé de St-Ephrem, un acte (# 14229 RA) passé le 24 juin 1920, dans lequel lui et son épouse Dame Mathilde Nadeau font donation entrevifs de leurs biens dont une terre d'une superficie de 85 acres (lot 22A) situé dans le 14^e rang de St-Méthode avec conditions qui sont stipulées dans l'acte (voir plus loin dans l'annexe). Cette donation est faite en faveur de leur fils Ludger Dostie (1898-1956), cultivateur.

La description du lot 22A;

lieu présent et acceptant donataire savoir: Une terre étant connue et désignée sous le numero vingt deux A (22A) du quatorzième rang du cadastre officiel pour le canton Adstock comte de Frontenac contenant quatre vingt neuf acres de terre en superficie plus ou moins et ainsi bornée d'un bout par le canton de Tring d'autre bout par le chemin dans le trait quatre entre les treizième et quatorzième rangs d'un côté à une route publique et d'autre côté au terrain de Eleusipe Dostie avec les bâtisses dessus construites circonstances et dépendances Donnent de plus les donateurs au donataire acceptant tous les

Actes naissances, mariage et décès

N. 129.
 Adolphe
 Débelotte.

Le dix sept Août mil huit cent cinquante, par nous curé soussigné a été baptisé Adolphe né le même jour du légitime mariage d'Ernest Débelotte d'Alsace, cultivateur, et de Catherine Depire dit de Lauchaux, de cette paroisse. Le parrain Jean Paulin et le marrain Augustin Legendre nous ont signés
 P. Legendre

L. - 2.
 Dostie Adolphe
 75 ans 8 mois

Le dix huit janvier mil neuf cent vingt-neuf nous, curé soussigné, avons inhumé dans le cimetière de cette paroisse le corps de Adolphe Dostie, époux de Marguerite Madreau de cette paroisse, décédé le quinze du courant en cette paroisse, à l'âge de soixante dix huit ans et huit mois, unifié des sacrements de l'Eglise, par nous administré. Etait présente: Amédée Joseph Napoléon Louis, Théodore, Ludger Dostie fils du défunt, Frédéric Pomerleau et Omer Dostie, frères du défunt, et plusieurs autres parents ou amis, dont quelques uns ont signé avec nous l'acte joint.
 Joseph Dostie
 Théodore Pomerleau
 Napoléon Dostie
 Louis Dostie
 Théodore Dostie
 Ludger Dostie
 Omer Dostie
 Rosaire Madreau pte
 P. Legendre pte curé

B 12
 Marie Mathilde huit-cent cinquante-neuf nous-sous-signés, vicaire
 Nadeau. de St. Elzéar, avons baptisé Marie Mathilde née,
 le même jour, du légitime mariage de Vital
 Nadeau et de Christine Gardif, de la dite paroisse

Seizième feuillet
 Le parrain a été Domade Biron et la marraine
 Marie Starnel; lesquels n'ont pu signer. Le père
 absent.
 G. Poulard p^{tr}

5 17
 Nadeau
 Mathilde
 (75 ans)
 Le trois aout mil neuf cent trente-cinq,
 nous, frères, curé, sous-signés, avons inhumé
 dans le cimetière de cette paroisse le corps de
 Mathilde Nadeau, veuve d'Adolphe Hostie, dé-
 cédée le trente-et-un aout, en cette paroisse,
 unie des sacrements de l'Eglise, à l'âge
 de soixante et quinze ans et six mois.
 Présents à la sépulture ses fils Ludger
 et Théodore Hostie qui ont signé avec
 nous, lecture faite
 Ludger Hostie, Théodore Hostie,
 Fernand Belleau, fils, Rosain Nadeau, etc.

Le deux Janvier mil huit cent soixante
cinq, après la publication de trois bans et
mariage. faite au prône de nos messes paroissiales
entre Joseph Dostie, cultivateur, fils de Jean
Blucan et de Marie Dostie et de Catherine Popin dite
Lachance et cette paroisse d'une part; et
Mlle Marie Nacheau fille mineure de Vital
Nacheau et de Christine Tardif aussi et
cette paroisse d'autre part; ne s'étant élevé
entre eux aucun empêchement, nous avons
sousigné, avons reçu leur mutuel consente-
ment de mariage, et avec l'ajout des
parents de la partie mineure leur avons don-
né la bénédiction nuptiale en présence de Jean
Dostie père de l'époux et de Vital Blucan
père de l'épouse, ainsi qu'il suit par ces
amis ont été mes
Guillaume Gessner

Le deux Janvier mil huit cent soixante six, nous
avons vu et lu les bans de mariage, et désirant
faire réhabiliter leur dit mariage, nous avons
sousigné, d'abord au lieu de messes susdites,
présenté de nous aucun autre empêchement
entre eux la dispense de trois bans accordée
par le dit Prévost, nous Edgar, et Jean
Carhevan - nous avons reçu leur mutuel
consentement de mariage, en présence
de Vital Nacheau qui en a été avec nous
et de Pierre Blus.
Les Dits parties ont reconnu pour leurs
enfants légitimes Joseph et Marie Catherine
le premier né le premier Janvier mil huit cent soixante
cinq et Marie le sixième Décembre du même
mois, Joseph Baptiste le dix septième
mil huit cent soixante six, et Marie
Marie Nacheau. J
J. Dostie, notaire
Le vingt neuf Janvier mil huit cent soixante
sept des bans, ou la dispense de deux bans et

Acte #14229RA- Donation par Adolphe Dostie et Mathilda Nadeau à leurs fils Ludger Dostie devant notaire le 26 juin 1920

Par devant Clovis Ernest Page notaire public dans et pour la Province de Quebec residant et pratiquant au village de St Ephrem de Tring en les comte et district de Beauce soussigne Fut present Sr Adolphe Dostie cultivateur et Dame Mathilda Nedeau son epouse qu'il autorise bien et dument a l'effet des presentes residant ensemble en la paroisse de St Methode d'Adstock. Lesquels ont volontairement fait donation entrevifs avec garantie de tous troubles a Sr Ludger Dostie leur fils cultivateur du meme lieu present et acceptant donataire savoir: Une terre etant connue et designee sous le numero vingt deux A (22A) du quatorzieme rang du cadastre officiel pour le canton Adstock comte de Frontenac contenant quatre vingt neuf âcres de terre en superficie plus ou moins et ainsi borne d'un bout par le canton de Tring d'autre bout par le chemin dans le trait quatre entre les treizieme et quatorzieme rangs d'un cote a une route publique et d'autre cote au terrain de Eleusipe Dostie avec les batisses dessus construites circonstances et dependances Donnent de plus les donateurs au donataire acceptant tous les effets mobiliers qui peuvent leur appartenir à l'exception de leurs hardes et linges de corps chaussures et coeuvres tous leurs meubles meublants un metier un rouet, deux lits garnis la moitie du sucre du printemps dernier et argent preté. Aux donateurs ce que dessus donne appartient suibat bons titres qu'ils s'obligent remettre au donataire a demande. Cette donation est faite a la charge par le donataire 1° Des toutes dettes passives que les donateurs peuvent devoir aujourd'hui le donataire declarant les bien savoir et connaitre 2° De payer aux donateurs en leur demeure la pension viagere et alimentaire et les articels d'entretien ci apres detaillés savoir: Huit cents livres de farine dont six cents de belle et bonne faine marchande et deux cents de grain recolte sur la dite terre trois cents livres de beurre lard gras sale dans un vaisseau convenable, deux minots de beaux et bons pois cuisant doux minots de belle et bonnes patates, quarante livre de beau sucre du pays trois livres de bon thé une douzaine de bons hareng, dix livres de bonne graisse, un demi minot de beaux oignons douze livres de bon tabac napolien a fumer pour le donateur ; un sac de beau sel douze douzaines d'oeufs frais, Une pinte de bon whiskey en esprit Livrable au jour de l'an chaque annee, un pot de brandy a demande chaque annee cinq gallons d'huile de charbon et une lampe prete a etre allumee une fois pour tout; douze livres de bon savon du pays, le profit d'une bonne vache laitriere depuis le premier mai chaque annee jusu'a ce qu'elle n'ait plus de lait, laquelle vache sera par le dit donatsire paccagee hivernee et renouvelee en cas de mort ou manque de lait, vingt cinq cordes de bon bois dont moitie bois franc de dix huit pouces de long rendu à la porte de la maison des doateurs; six gallons de beau sirop du pays, dix livres de bon beurre Laquelle pension ainsi fixée sera payee par le dit donataire en nature aux dits donateurs chaque annee en leur demeure par quartiers de trois mois en trois mois dont un sera sera toujours payé d'avance excepte pour les articles qui sont ordinairement livrables

N: 14229
Emmeuble es deux Acres
ml deux cent vingt a
neuf heures d'm
Ludger Dostie
Régis
Toutes les charges en force
de Adolphe Dostie et son
epouse Mathilda Nadeau
sont radiees. 7425.
J. Baillargeon Rég.

sera toujours payé d'avance excepté pour les articles qui sont ordinairement livrables dans une saison particulière de l'année, les quels articles seront livrables en entier dans cette saison particulière de chaque année la vie durant des donateurs, et la vie durant du survivant d'eux. Au décès du premier mourant des dits donateurs la dite pension viagère diminuera de moitié à l'exception du bois de chauffage du luminaire, de l'agneau et du profit de la vache qui ne diminueront point. De plus le donateur sera entretenu comme suit: deux chemises de flanelle dupays tous les ans, deux paires d'overalls par année; quatre paires de bas de laine, et une paire de chaussette, tous les ans deux paires de bottes sauvages tous les ans; une paire de bottes française tous les trois ans, une paire de pantalon, une veste, une blouse, et un capot de bonne étoffe du magasin tous les quatre ans une blouse overalls tous les deux ans; sera entretenu de chapeaux casques et mitaines pour les jours de semaine et dimanches à son besoin une paire de caleçons d'étoffe de laine tous les ans. des mouchoirs de cols et de poche au besoin et à demande, une chemise de coton rayé tous les ans et cinquante piastres en argent tous les ans. Et la donatrice sera entretenue comme suit: deux chemises de flanelle tous les ans une jupe d'étoffe du magasin tous les ans et un jupon de flanelle blanche tous les deux ans une robe d'indienne tous les six mois une robe de laine de bonne étoffe du magasin tous les trois ans deux paires de bas de laine tous les ans une paire de bottines en cuir tous les ans, une paire de caleçons de flanelle tous les ans, un bon manteau d'étoffe du magasin au goût de la donatrice bien doublé et ouaté, une fois pour tout un bon chapeau de soie noire et un bon casque pour les dimanches une fois pour tout deux bons matelas d'indienne au goût de la donatrice tous les ans, deux tabliers de coton tous les ans, des mouchoirs de poche de coton au goût de la donatrice et à son besoin et cinquante piastres en argent tous les ans. Tous les articles d'entretien pour le donateur et la donatrice seront livrés la première fois à demande et ensuite aux époques ci dessus fixes. Les donateurs auront le droit de résider dans la maison sus donnée ou dans celle qui pourra la remplacer et auront droit de l'occuper en commun avec le donataire et dans la grange et Etable pour y loger les chevaux des personnes qui viendront les visiter et le donataire sera tenu de fournir ce qui est nécessaire pour

pour nourrir les chevaux de ces visiteurs de ...
nateurs et au survivant d'eux l'usage d'un poêle double de trois pieds de long avec son tuyau une batterie de cuisine convenable une table deux chaises et deux chaises bancantes deux lits garnis deux nappes douze serviettes six assiettes, six tasses à thé, et six sous-coupes, six couteaux, six cuillères et six fourchettes, un thepot un chaudron d'environ quatre pots une poêle à frire une chaudière une douzaine de bols à lait un couloir un miroir une petite harmoire un sucrier un pot au lait, un vase de nuit un plat creux de faïence et autres petits articles indispensables lesquels articles retourneront au dit donataire après le décès du survivant des donateurs. Sera encore tenu le dit donataire entretenir les lits des donateurs proprement renouveler les draps cou vertures taies d'oreillers au besoin laver le linge des donateurs entrer leur bois et eau lorsqu'ils ne pourront plus le faire eux même, cuire leur pain, traire leur vache faire leur cuisine et leur ménage, en leur fournir un domestique pour les servir dans les maladies des donateurs le donataire sera tenu de les veiller d'en

(1) Une paire de bottines de drap tous les 3 ans.





1050772745

*Les charges en faveur de
Cécile Joskie sont de
charges ni radiées 7426
C. Baillargem Reg.
Les charges en faveur
de Virilda Joskie sont
radiées 7427.
C. Baillargem Reg.*

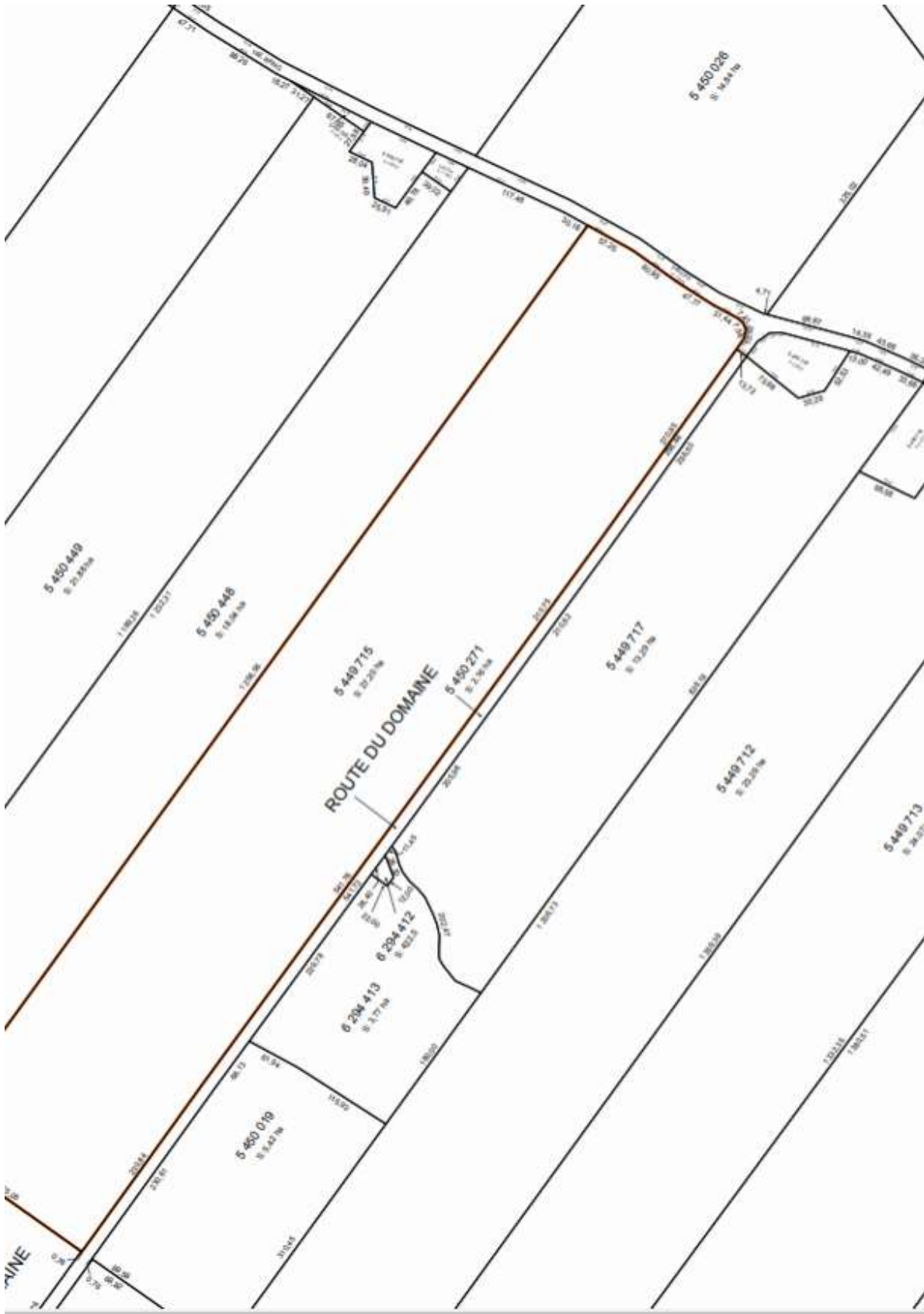
d'en avoir bien soin requérir le cure et le medecin a demande et payer le medecin. Sera encore permis aux donaters de prendre celui des chevaux du donataire qui leur plaira lequel cheval sera attelé par le donataire a une bonne voiture convenable garnie de robes et coussins pour leur promedades de semaine hors le temps des semences guerets et e recoltes mais les dimanches et fetes d'obligation pour aller a l'eglise en tout temps Au deces des donaters le dit donataire fera inhumer leurs corps dans le cimetiere de ;a paroisse ou ils decederont et fera chanter sur le corps de chacun d eux un service de quarante piastres avec un service anniversaire commun au bout de l'an de leur deces et devra faire dire aussitot possible après leur deces a chacun pour vingt cinq piastres de basses messes pour le repos de leur âme. Cette donation est de plus faite a la charge p par le dit donataire de fournir aux donateurs si ces der niere le trouve a propos un bon lojer chaud au village de St ethode d'Adstock et devra leur donner tout ce dont il s'est oblige a ce logis. Cette donation est auss faite à la charge par le dit donataire de payer a chacune de ses soeurs Merilda et Cécée lors qu'elle se pourvoient par mari age ou autrement uncoffre un lit garni un route une chaise une vache unemere moutonne et le dit donataire devra de plus garder avec lui ses dites soeurs jusqu'à ce qu'elles se pourvoient comme susdit les nourrir vetir et entretenir convenablement en par elles tra vaillant pour et au profit du dit donataire suivant ler force sante et capacite le temps des semences desjoins e des recoltes ses dites soeurs ayant le droit de s'engager en d' autre temps mais elles devront dans ce cas employer leur gagne à s'habiller. Et pour assur rer aux dits donateurs l'exection fidele de tout et chacune des obligations ci-devant mentionnees le dit donataire a hypothéque specialement l'immeuble sus donne jusqu'au mon tant de trois ille piastres courant sur lequel les donateurs conserveront leur ptivile ge de bailleur de fonds. Dont acte sous numero douze mille cent trente deux. Fait et pas se etude l'an mil neuf cent vingt le vingt quatre juin en presence de St Joseph Latulippe cultivateur de la paroisse de ST Ephrem de TRing temoin requis qui a signé avec le do nataire et moi notaire les donateurs ayant dekre ne le savoir de ce rquis lecture faite Signe Ludger Dstie Joseph Latulippe C.e, Pahe N.P. Vraie copie de la minute demeuree en moyetude Cinq mots rayes nuls C_e, Page N.P.

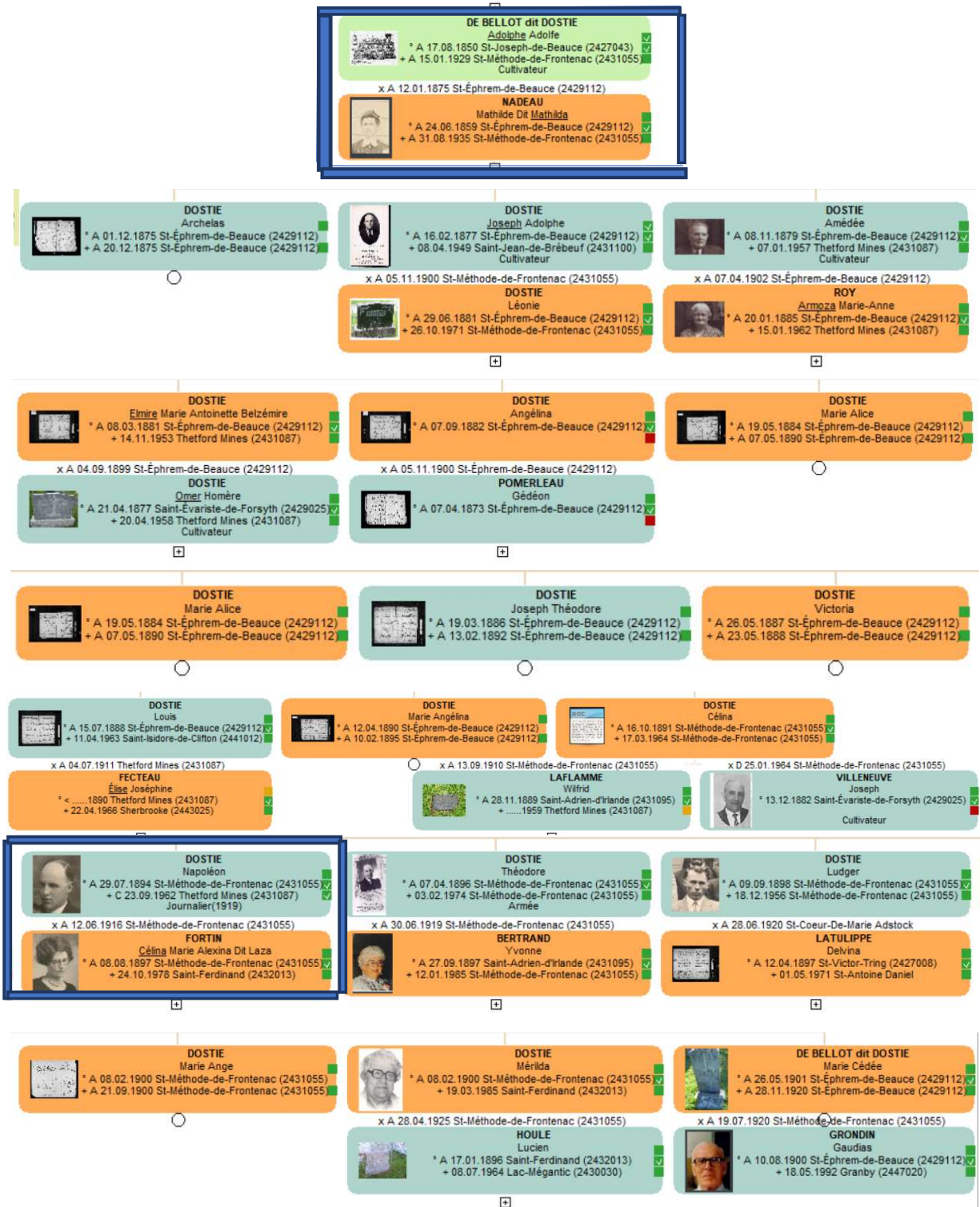



DOSTIE DE BELLOT dit DOSTIE Adolphe Adolfe, Cultivateur	
<p>Fils de DE BELLOT dit DOSTIE Isaac (°1814 +1897), et de PÉPIN dit LACHANCE Catherine (°1816 +1893). Neuvième enfant de Isaac et Catherine. A sa naissance, ses père et mère étaient âgés de 36 ans et 34 ans. Professions : Cultivateur. Né le (A) 17/08/1850 à St-Joseph-de-Beauce (2427043)¹. Baptisé le (A) 17/08/1850 à St-Joseph-de-Beauce (2427043)². Décédé le (A) 15/01/1929 à St-Méthode-de-Frontenac (2431055) à l'âge de 78 ans. Inhumé le (A) 18/01/1929 à St-Méthode-de-Frontenac (2431055) à l'âge de 78 ans³. Religion : Catholique.</p>	
Citations : Baptême : A 27/05/1887 St-Éphrem-de-Beauce (2429112) , Parrain, DOSTIE Victoria Baptême : A 18/01/1904 St-Méthode-de-Frontenac (2431055) , Parrain, DOSTIE Joseph-Amedée	
Marié le (A) 12/01/1875 à St-Éphrem-de-Beauce (2429112), 1878_Rehabilitation à l'âge de 24 ans, avec NADEAU Mathilde Dit Mathilda ⁴ Fille de NADEAU Vital (°1825 +1907), Cultivateur, et de TARDIF Christine (°1835 +1915). Quatrième enfant de Vital et Christine. A sa naissance, ses père et mère étaient âgés de 33 ans et 24 ans.	
17 enfants sont nés de cette union :	
1. DOSTIE Archelas Né le (A) 01/12/1875 à St-Éphrem-de-Beauce (2429112) ⁵ . Décédé le (A) 20/12/1875 à St-Éphrem-de-Beauce (2429112) à l'âge de 2 semaines.	
2. DOSTIE Joseph Adolphe Né le (A) 16/02/1877 à St-Éphrem-de-Beauce (2429112) ⁶ . Marié le (A) 05/11/1900 à St-Méthode-de-Frontenac (2431055) avec DOSTIE Léonie. Décédé le 08/04/1949 à Saint-Jean-de-Brébeuf (2431100) à l'âge de 72 ans.	
3. DOSTIE Amédée Né le (A) 08/11/1879 à St-Éphrem-de-Beauce (2429112) ⁷ . Marié le (A) 07/04/1902 à St-Éphrem-de-Beauce (2429112) avec ROY <u>Armoza</u> Marie-Anne. Décédé le 07/01/1957 à Thetford Mines (2431087) à l'âge de 77 ans.	
4. DOSTIE Elmire Marie Antoinette Belzémire Née le (A) 08/03/1881 à St-Éphrem-de-Beauce (2429112). Mariée le (A) 04/09/1899 à St-Éphrem-de-Beauce (2429112), Inscrit François avec DOSTIE <u>Omer</u> Homère. Décédée le 14/11/1953 à Thetford Mines (2431087) à l'âge de 72 ans.	
5. DOSTIE Angéline Née ⁸ le (A) 07/09/1882 à St-Éphrem-de-Beauce (2429112) ⁹ . Mariée le (A) 05/11/1900 à St-Éphrem-de-Beauce (2429112) avec POMERLEAU Gédéon.	
6. DOSTIE Marie Alice Née le (A) 19/05/1884 à St-Éphrem-de-Beauce (2429112) ¹⁰ . Décédée le (A) 07/05/1890 à St-Éphrem-de-Beauce (2429112) à l'âge de 5 ans.	
7. DOSTIE Joseph Théodore Né le (A) 19/03/1886 à St-Éphrem-de-Beauce (2429112) ¹¹ . Décédé le (A) 13/02/1892 à St-Éphrem-de-Beauce (2429112) à l'âge de 5 ans.	
8. DOSTIE Victoria Née le (A) 26/05/1887 à St-Éphrem-de-Beauce (2429112) ¹² . Décédée le (A) 23/05/1888 à St-Éphrem-de-Beauce (2429112) à l'âge de 12 mois.	

<p>9. DOSTIE Louis Né le (A) 15/07/1888 à St-Éphrem-de-Beauce (2429112)¹³. Marié le (A) 04/07/1911 à Thetford Mines (2431087), Église St-Maurice avec FECTEAU <u>Élise</u> Joséphine. Décédé le 11/04/1963 à Saint-Isidore-de-Clifton (2441012) à l'âge de 74 ans.</p>
<p>10. DOSTIE Marie Angéline Née le (A) 12/04/1890 à St-Éphrem-de-Beauce (2429112)¹⁴. Décédée le (A) 10/02/1895 à St-Éphrem-de-Beauce (2429112) à l'âge de 4 ans.</p>
<p>11. DOSTIE Céline Née ¹⁵ le (A) 16/10/1891 à St-Méthode-de-Frontenac (2431055)¹⁶.</p>
<p>Mariée le (A) 13/09/1910 à St-Méthode-de-Frontenac (2431055) avec LAFHAMME Wilfrid. Mariée le (D) 25/01/1964 à St-Méthode-de-Frontenac (2431055), Veuf avec VILLENEUVE Joseph. Décédée le 17/03/1964 à St-Méthode-de-Frontenac (2431055), Foyer Valin, St-Méthode à l'âge de 72 ans.</p>
<p>12. DOSTIE Napoléon Né le (A) 29/07/1894 à St-Méthode-de-Frontenac (2431055)¹⁷. Marié le (A) 12/06/1916 à St-Méthode-de-Frontenac (2431055), Église St-Méthode avec FORTIN <u>Céline</u> Marie Alexina Dit Laza. Décédé le (C) 23/09/1962 à Thetford Mines (2431087), Église St-Maurice à l'âge de 68 ans.</p>
<p>13. DOSTIE Théodore Né le (A) 07/04/1896 à St-Méthode-de-Frontenac (2431055), Inscrit 12 sur carte armée¹⁸. Marié le (A) 30/06/1919 à St-Méthode-de-Frontenac (2431055) avec BERTRAND Yvonne. Décédé le 03/02/1974 à St-Méthode-de-Frontenac (2431055) à l'âge de 77 ans.</p>
<p>14. DOSTIE Ludger Né le (A) 09/09/1898 à St-Méthode-de-Frontenac (2431055). Marié le (A) 28/06/1920 à St-Coeur-De-Marie Adstock avec LATULIPPE Delvina. Décédé le 18/12/1956 à St-Méthode-de-Frontenac (2431055) à l'âge de 58 ans.</p>
<p>15. DOSTIE Marie Ange Née le (A) 08/02/1900 à St-Méthode-de-Frontenac (2431055). Décédée le (A) 21/09/1900 à St-Méthode-de-Frontenac (2431055) à l'âge de 7 mois.</p>
<p>16. DOSTIE Mériilda Née le (A) 08/02/1900 à St-Méthode-de-Frontenac (2431055). Mariée le (A) 28/04/1925 à St-Méthode-de-Frontenac (2431055) avec HOULE Lucien. Décédée le 19/03/1985 à Saint-Ferdinand (2432013), Avis deces à l'âge de 85 ans.</p>
<p>17. DE BELLOT dit DOSTIE Marie Cédée Née le (A) 26/05/1901 à St-Éphrem-de-Beauce (2429112)¹⁹. Mariée le (A) 19/07/1920 à St-Méthode-de-Frontenac (2431055) avec GRONDIN Gaudias. Décédée le (A) 28/11/1920 à St-Éphrem-de-Beauce (2429112), Syncope cardiaque à l'âge de 19 ans.</p>



Mathilde Nadeau



Amédée Dostie



Armoza Roy



Joseph Villeneuve



Nos parents. Théodore décédé en 1974, à 78 ans et Yvonne décédée en 1985, à 88 ans

(extrait du livre St-Methode)



Theodore Dostie, Antonio Bertrand, Lucille Dostie



En souvenir de
Mérida Dostie
épouse de feu Lucien Houle
décédée le 19 mars 1985
à l'âge de 85 ans
R. I. P.

Ludger Dostie



Photo prise lors d'une retraite, source Stéphane Haman, site Tu sais que tu viens de St-Methode quand

Ludger Dostie

Laurent Dostie

Oliver Dostie

17 Septembre 1926

Annexe 12 Arbre et photos de la famille Auguste Fortin et Céлина Paré.

(source; livre centenaire de St-Méthode 1881-1981)

Les ancêtres d'Auguste Fortin (1866-1924) sont Jean Fortin (1833-1857), marié à Delphine Lacroix (1838-1923) de St-Victor-de-Beauce. Auguste, fut parmi les premiers colons qui s'installèrent au Grand Rang (14^e rang) de St-Méthode pour défricher la terre. Il a fait ses études à l'école du rang et travailla sur la ferme.

Il se marie en 1^e noce, à l'église de St-Ephrem, le 19 juin 1888. À son mariage avec Céлина Paré (1870-1906), ils s'installent sur la ferme paternelle et défriche la terre. Neuf enfants sont nés de leur mariage. Il se remarie en 2^e noce avec Joséphine Lacasse (1869-1927). C'est là que ma grand-mère Céлина Fortin a vécu son enfance et c'est aussi dans ce rang qu'est la famille de Napoléon Dostie. Ils ont dû se rencontrer à plusieurs reprises.

Émile (1904-1972) épouse Ida Dostie le 23 février 1925 à l'église de Ste-Clothide de Beauce. Selon le livre du 100^e de St-Méthode, le couple s'installe sur la ferme familiale, neuf enfants sont nés de ce mariage. La ferme ne suffit pas, alors Émile va sur les chantiers. La terre ancestrale est toujours située au 259, 14^e rang, St-Méthode.

Auguste décède le 24 août 1924, et nomme Émile (résidant avec lui) son légataire (1903). À ce moment, Auguste possède les lots 26B, 27A, partie 35A et 35B du 15^e rang de St-Méthode. Par la suite, son fils Laurier Fortin (1928-1992) a pris la relève en 1938. En 1988, ce fut son fils Michel, qui assure la continuité.



Maison paternelle. le 9 juillet 1948

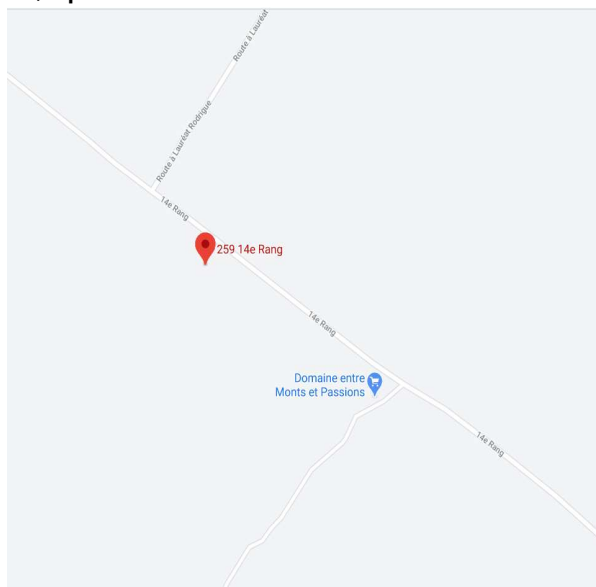

Lots qu'Émile a reçus en héritage dans le 15^e rang ;

Lot 26B

DESIGNATION:

10. Une terre étant le lot numéro vingt-six A (26A) du cadastre pour le rang quinze (Rg.XV) du canton Adstock, comté de Frontenac, bornée d'un bout au canton de Tring; à l'autre bout au chemin public dans le trait carré entre les rangs quatorze et quinze, d'un coté au terrain de Eddy Tardif autrefois, aujourd'hui Georges Huard, et de l'autre coté au terrain indiqué plus bas (26B).

Lot 27A

Il faut distraire du lot numéro 27A du rang 15 canton d'Adstock le morceau de terrain appartenant à Monsieur Hercule Marois et réservé à l'acte de vente reçu devant Me J.Clément Masson, notaire, le 7 août 1976 et enregistré au Bureau de la division d'enregistrement de Frontenac, sous le numéro 116488, savoir:

Un immeuble connu et désigné comme étant une partie du lot numéro vingt-sept A du rang quinze au cadastre officiel du canton d'Adstock.

BORNES ET DIMENSIONS: En front vers le Sud-Ouest, sur une distance de cent quatre-vingt-dix pieds (190') à l'emprise du chemin public; d'un coté vers le Nord-Ouest, sur une distance de soixante-dix pieds (70'), à la profondeur vers le Nord-Est sur une distance de cent quatre-vingt-dix pieds (190') et de l'autre coté vers le Sud-Est, sur une distance de soixante-dix pieds (70') au résidu dudit lot 27A appartenant à Laurier Fortin.

Lot 35A

30. Un terrain à St-Méthode étant partie du lot numéro trente-cinq A (Ptie 35A) du cadastre pour le rang quinze (Rg.XV) du canton Adstock, comté de Frontenac, mesurant un arpent et demi de largeur environ sur environ seize arpents de profondeur, sans garantie de mesures précises, le plus ou le moins devant être au profit ou à la perte de l'acquéreur; borné d'un bout au canton de Tring; à l'autre bout au résidu du dit lot trente-cinq A appartenant à M.Perreault; d'un coté à partie du lot 35A appartenant à Pamphile Tardif et de l'autre coté au lot 35B appartenant partie à Armand Perreault et partie indiquée plus bas.

DIMENSIONS: Une distance de environ un arpent et demi dans ses limites Nord-Est et Sud-Ouest; une distance de environ seize (16) arpents dans ses limites Nord-Ouest et Sud-Est.

Lot 35B

40. Un morceau de terrain à St-Méthode faisant partie du lot trentecinq B. (Ptie 35B) du cadastre pour le rang quinze (Rg. XV) du canton Adstock, comté de Frontenac, mesurant environ dix arpents de profondeur par la largeur du lot, borné en front, d'un bout au terrain de Ludger Perreault autrefois, aujourd'hui Armand Perreault; à l'autre bout au canton de Tring; d'un coté à partie 35A indiquée plus haut appartenant à l'acquéreur, et de l'autre coté au terrain de Joseph Grenier.

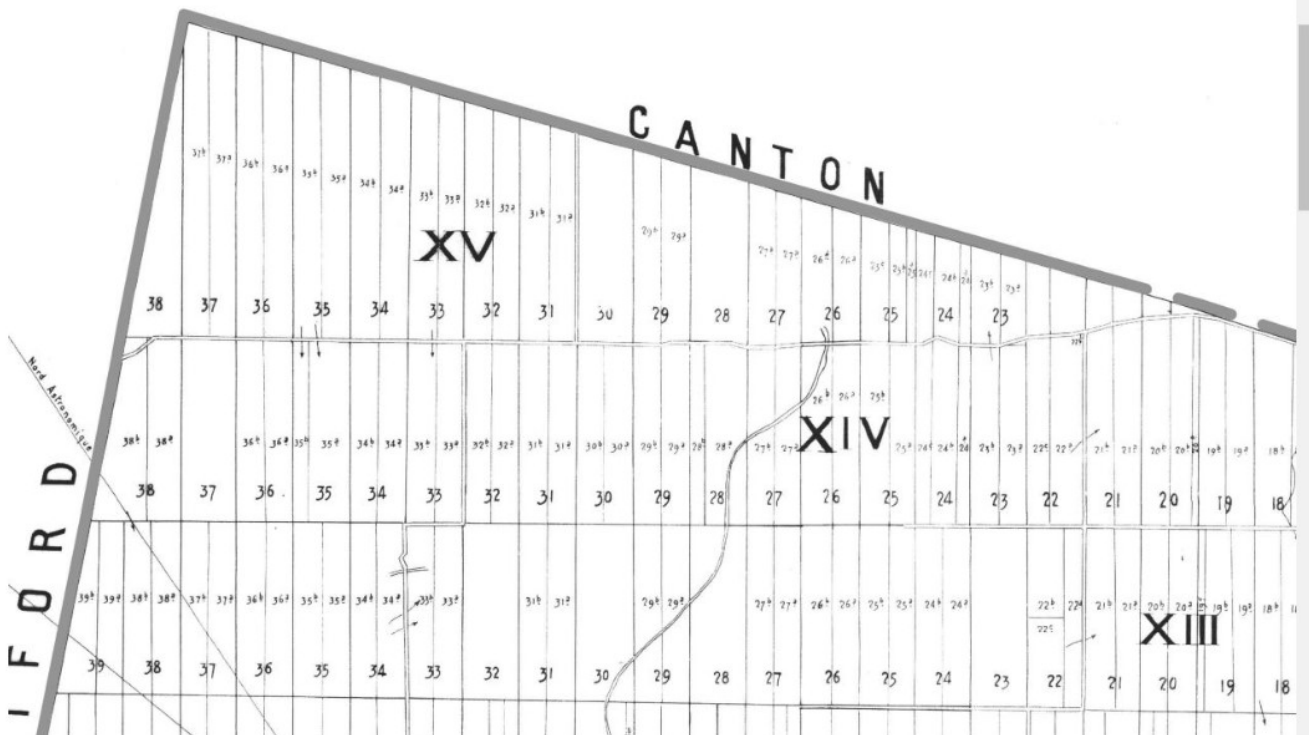

FORTIN Auguste, Cultivateur ¹	
<p>Fils de FORTIN Jean (°1833 +1900), Cultivateur, et de LACROIX Delphine Dite Adèle (°1838 +1923). Sixième enfant de Jean et Delphine. A sa naissance, ses père et mère étaient âgés de 32 ans et 28 ans. Professions : Cultivateur. Né le (A) 27/09/1866 à St-Victor-Tring (2427008)². Baptisé le (A) 28/09/1866 à St-Victor-Tring (2427008), Église St-Victor-de-Tring à l'âge de 1 jour³. Résidence vers 1897 à St-Méthode-de-Frontenac (2431055), à environ 31 ans. Décédé le 24/08/1924 à St-Méthode-de-Frontenac (2431055) à l'âge de 57 ans. Religion : Catholique.</p>	
<p>Citations : Baptême : A 08/08/1897 St-Méthode-de-Frontenac (2431055), Église St-Méthode , Parrain, Oncle, FORTIN Céline Marie Alexina Dit Laza</p>	
<p>Marié le (A) 19/06/1888 à St-Éphrem-de-Beauce (2429112), St-Méthode à l'âge de 21 ans, avec PARÉ Céline⁴ Fille de PARÉ Thomas (°1843 +1918), Cultivateur, et de CHAMPAGNE Célanire (°1846 +1891). Premier enfant de Thomas et Célanire. A sa naissance, ses père et mère étaient âgés de 27 ans et 24 ans.</p>	
9 enfants sont nés de cette union :	
<p>1. FORTIN Joseph Auguste Napoléon Né le (A) 12/01/1893 à Saint-Éphrem-de-Beauce (2429112). Marié le (A) 14/06/1915 à St-Méthode-de-Frontenac (2431055) avec TARDIF Alma. Décédé le 04/12/1972 à St-Méthode-de-Frontenac (2431055) à l'âge de 79 ans.</p>	
<p>2. FORTIN Émérilda Dite Mérilda Née le (A) 01/09/1894 à St-Méthode-de-Frontenac (2431055)⁵. Décédée le 28/05/1904 à St-Méthode-de-Frontenac (2431055) à l'âge de 9 ans.</p>	
<p>3. FORTIN Pamela Dite La Pomme Née le (A) 15/05/1896 à St-Méthode-de-Frontenac (2431055). Mariée le (D) 07/01/1914 à Lewiston, Mes aieux avec BOULET dit ROBERT Ovide. Mariée le (A) 22/08/1921 à Saint-Méthode-de-Frontenac (2431055) avec BERTRAND Omer. Décédée le 03/11/1949 à Thetford Mines (2431087) à l'âge de 53 ans.</p>	

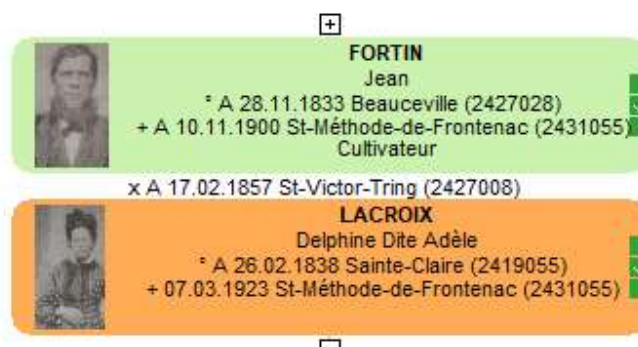

<p>4. FORTIN Céline Marie Alexina Dit Laza Née le (A) 08/08/1897 à St-Méthode-de-Frontenac (2431055)⁶. Mariée le (A) 12/06/1916 à St-Méthode-de-Frontenac (2431055), Église St-Méthode avec DOSTIE Napoléon. Décédée le 24/10/1978 à Saint-Ferdinand (2432013) à l'âge de 81 ans.</p>
<p>5. FORTIN Marie-Anne Nora Dit Laura Née le (A) 10/06/1899 à St-Méthode-de-Frontenac (2431055)⁷. Mariée le (A) 08/10/1917 à St-Méthode-de-Frontenac (2431055) avec MAROIS Adelbert. Décédée le 25/02/1966 à St-Méthode-de-Frontenac (2431055) à l'âge de 66 ans.</p>
<p>6. FORTIN Welly Archelas Né le (A) 17/12/1900 à St-Méthode-de-Frontenac (2431055). Décédé le 18/06/1904 à St-Méthode-de-Frontenac (2431055) à l'âge de 3 ans.</p>
<p>7. FORTIN Lydia Née le (A) 25/09/1902 à St-Méthode-de-Frontenac (2431055)⁸. Mariée le (A) 06/09/1920 à St-Méthode-de-Frontenac (2431055) avec MAROIS Caius. Décédée le (CD) 03/07/1982 à St-Méthode-de-Frontenac (2431055) à l'âge de 79 ans.</p>
<p>8. FORTIN Émile Né le (A) 16/02/1904 à St-Méthode-de-Frontenac (2431055), Né À La Maison Grand Rang. Marié le (A) 23/02/1925 à Ste-Clotilde-de-Beauce (2431060) avec DOSTIE Ida. Décédé le 06/05/1972 à St-Méthode-de-Frontenac (2431055) à l'âge de 68 ans.</p>
<p>9. FORTIN Angéline Dite Lucina Née le 12/06/1905 à St-Méthode-de-Frontenac (2431055). Décédée le 15/09/1907 à St-Méthode-de-Frontenac (2431055) à l'âge de 27 mois.</p>
<p>Marié le (A) 18/11/1907 à St-Éphrem-de-Beauce (2429112) à l'âge de 41 ans, avec LACASSE Joséphine</p>
<p>Fille de LACASSE Amable (°1833 +1926), et de GRENIER Sophie (°1829 +1890). Troisième enfant de Amable et Sophie. A sa naissance, ses père et mère étaient âgés de 36 ans et 40 ans.</p>



Auguste et Josephine (2^e épouse)

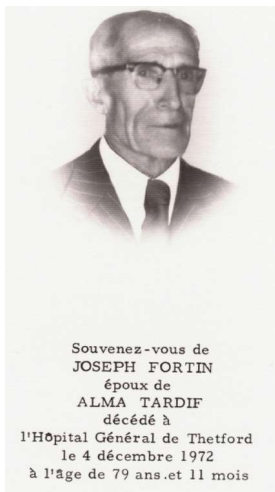

POMMELA (PAMÉLA) FORTIN (sœur d'Émile)
 épouse d'Ovide Boulet dit Robert
 et épouse en 2^e nocces d'Omer Bertrand



Émile Fortin (43 ans), Philippe Carrette, Cécile Robert,
 Patricia Fortin (21 ans) avec Eloi Fortin (9-10 mois).
 [CÉCILE R. : fille de Pommela Fortin (sœur d'Émile)
 et d'Ovide Robert. Et l'épouse de Philippe Carrette.]

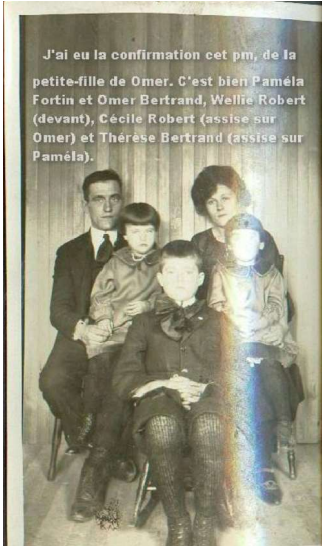

J'ai eu la confirmation eet pm, de la petite-fille de Omer. C'est bien Pamela Fortin et Omer Bertrand, Wellie Robert (devant), Cécile Robert (assise sur Omer) et Therese Bertrand (assise sur Pamela).



A la douce mémoire de
Laura Fortin
épouse de
Adalbert Marois
décédée à Magog
le 25 février 1966
à l'âge de 66 ans et 8 mois.
R. I. P.



Lydia Fortin et Caüs



arois

(en 1952)

Famille de Émile Fortin et Ida Dostie

Photo Famille à Émile Fortin & Ida Dostie :
1ère rangée (g. à d.) : Émile Fortin, Éloi, Ange-Aimée, Éloïse, Ida Dostie
2e rangée (g. à d.) : Normand, Louis, Laurier, Patricia (ma mère), Dolorès, Rose-Carmelle

Annexe 13 Arbre et photos de la famille Isaac Dostie et Catherine Pépin

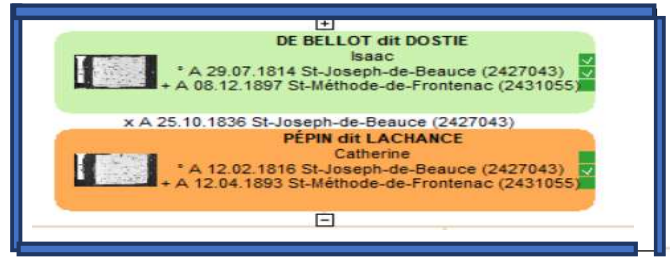

Enfants

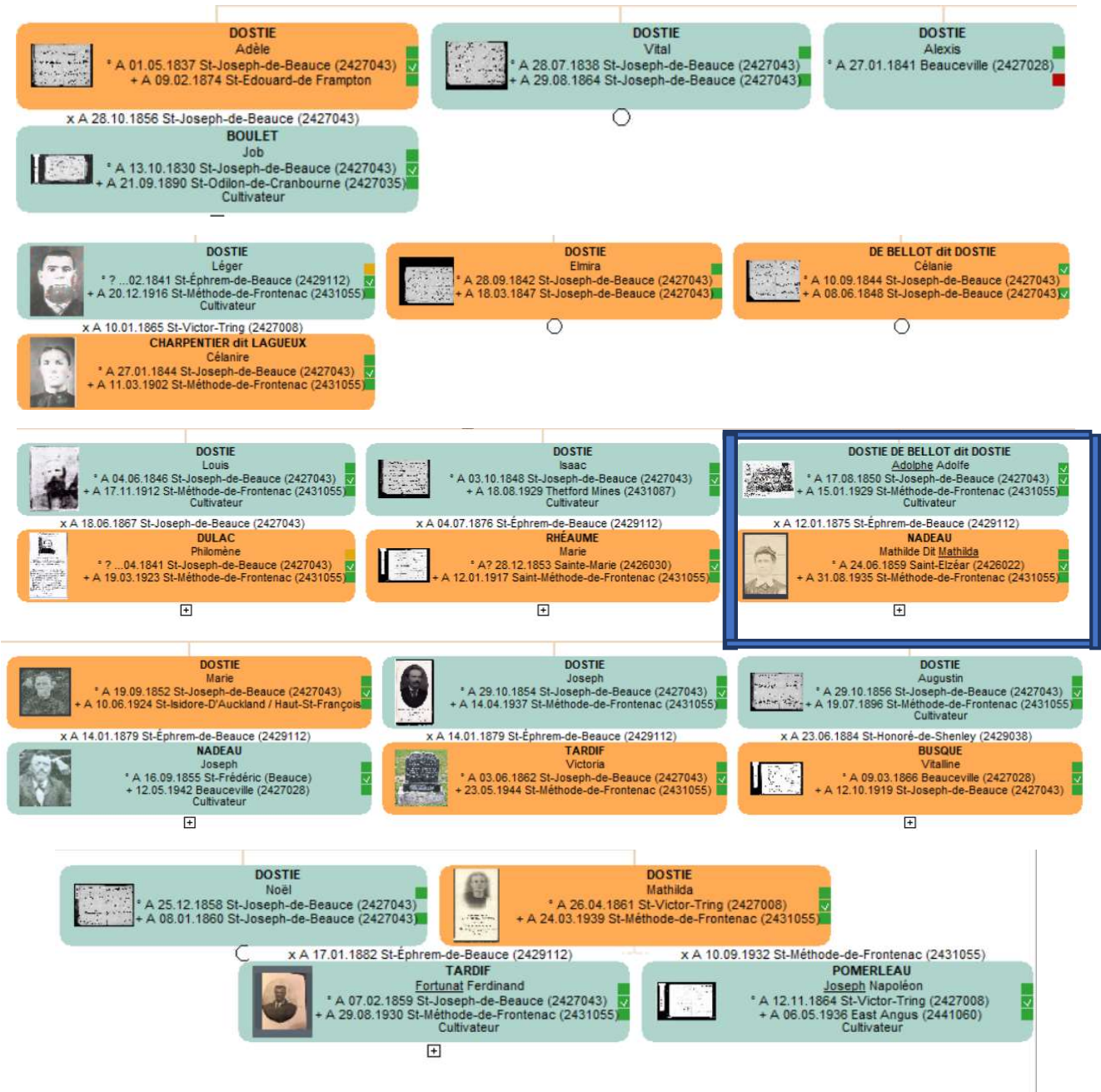

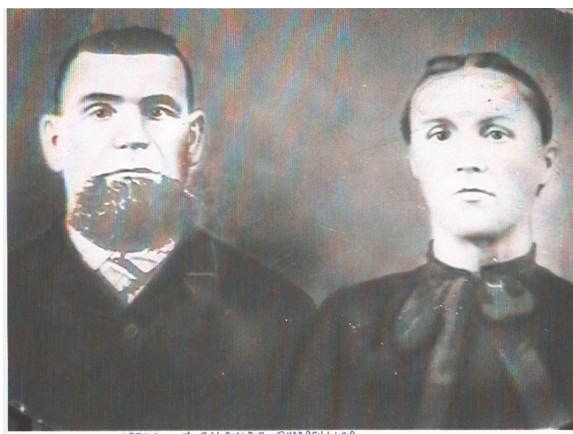

Leger Dostie et Célanire Charpentier dit Lagueux

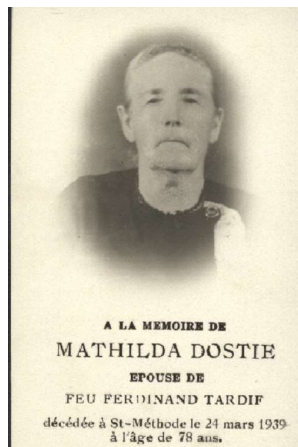
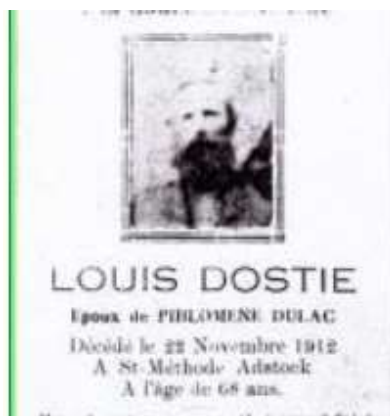

Annexe 14 Arbre de la famille Olivier Dostie et Catherine Poulin

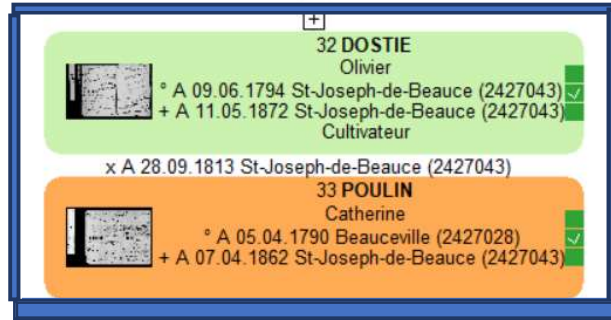

Enfants

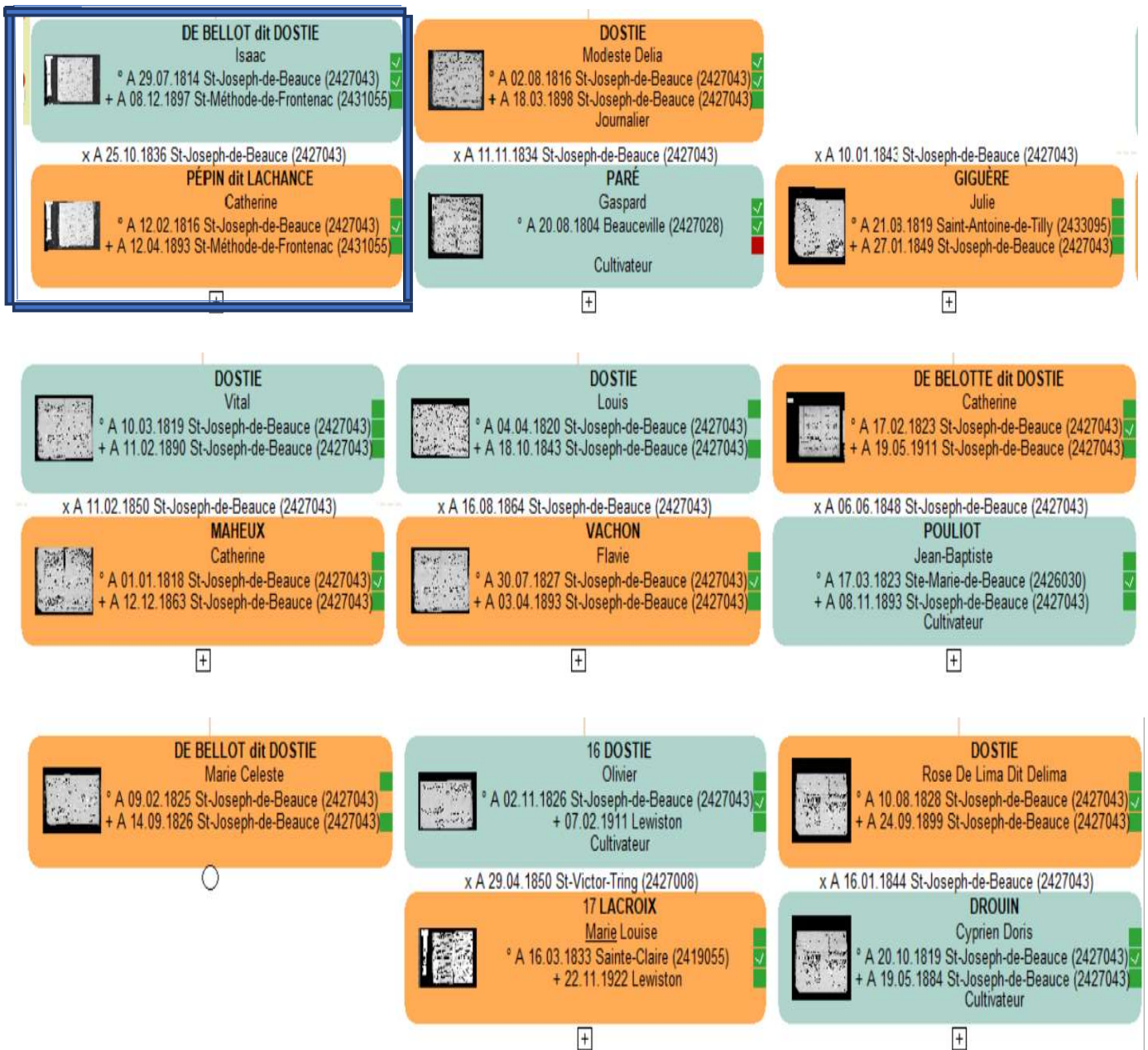

Annexe 15 Arbre de la famille Pierre Dostie et Marie-Louise Jacques

64 DOSTIE DE BELLOT dit DOSTIE
Pierre

° A 10.01.1758 St-Pierre-de-Île-d'Orléans (2420025) ✓
+ A 29.10.1834 St-Joseph-de-Beauce (2427043) ✓
Cultivateur

x A 27.11.1780 St-Joseph-de-Beauce (2427043)

65 JACQUES
Marie-Louise

° A 30.01.1761 St-Joseph-de-Beauce (2427043) ✓
+ A 23.05.1827 St-Joseph-de-Beauce (2427043) ✓

Enfants

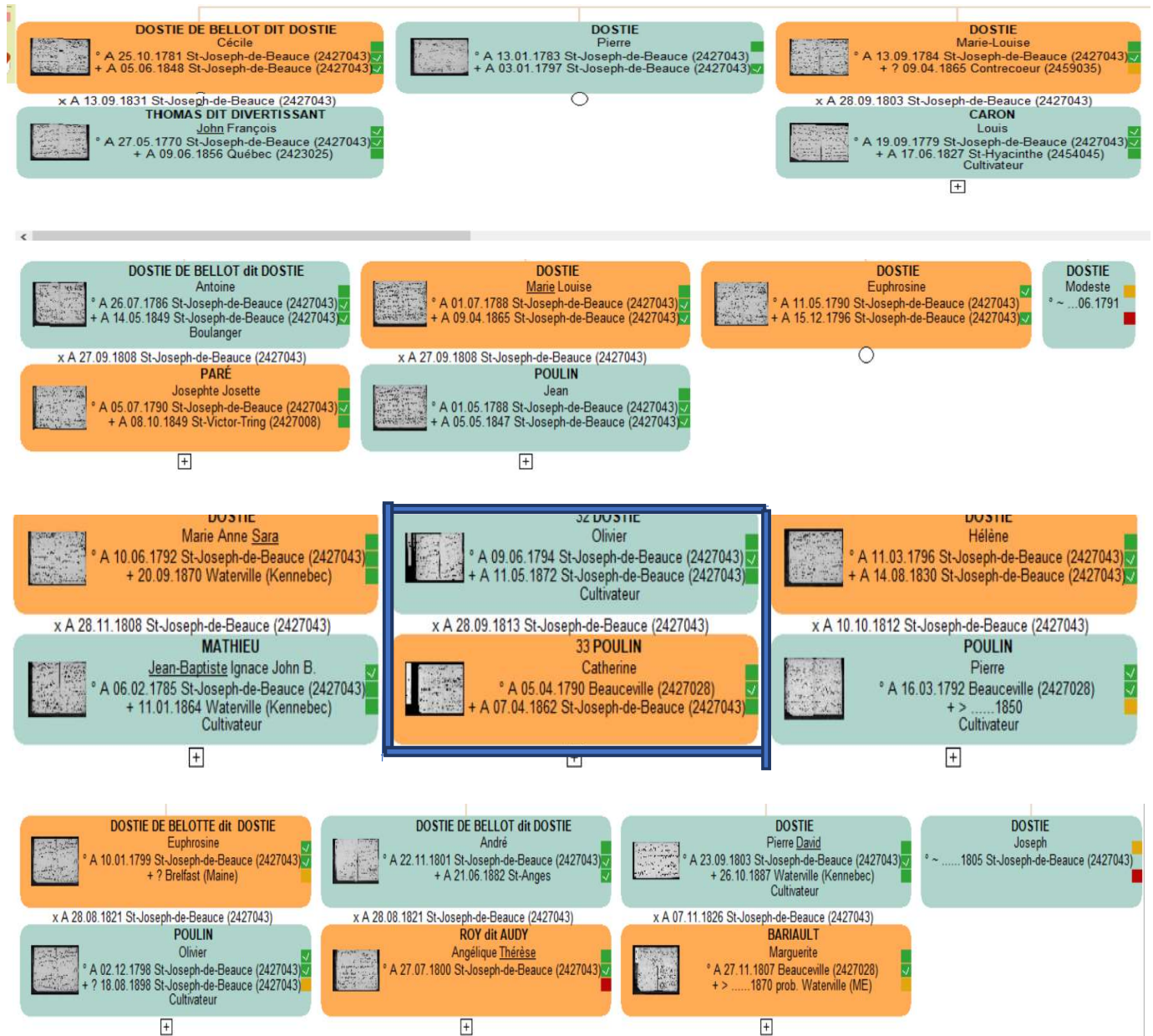

Annexe 16 Arbre de la famille Pierre Dostie et Marie-Rose Ratté



Enfants

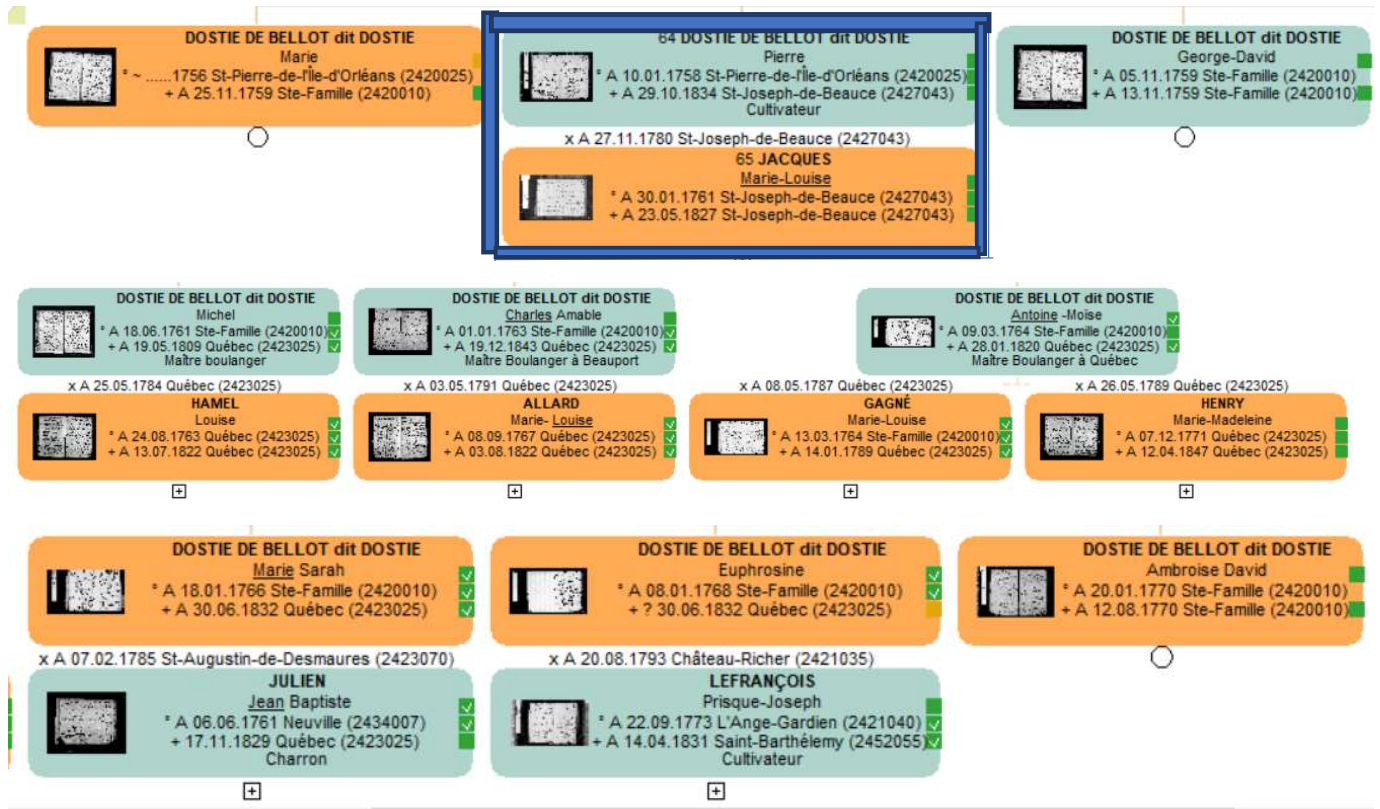

2^e Mariage le 4 février 1771

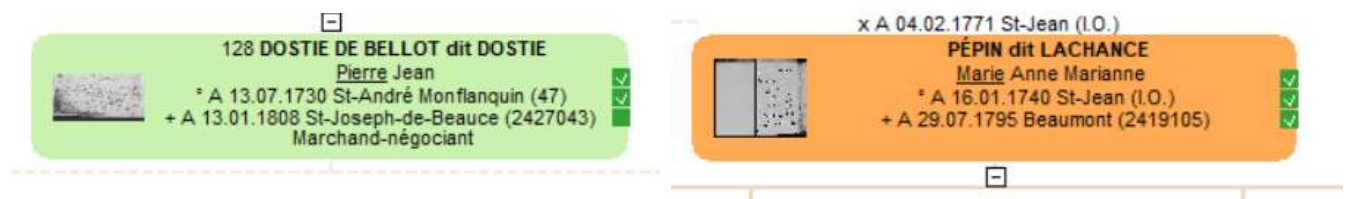

Enfant

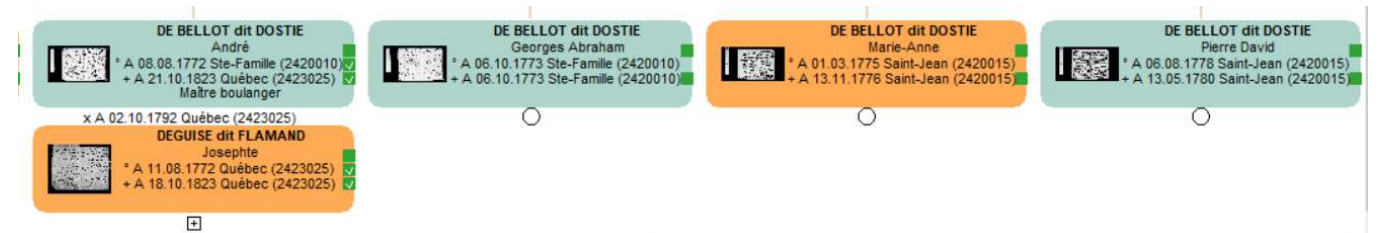

Acte de naissance, registre de St-André de Monflaquin p.70-71



Adresse Adresse approximative

Église St-André de Monflaquin où fut baptisé Pierre de Bellot dit Dostie

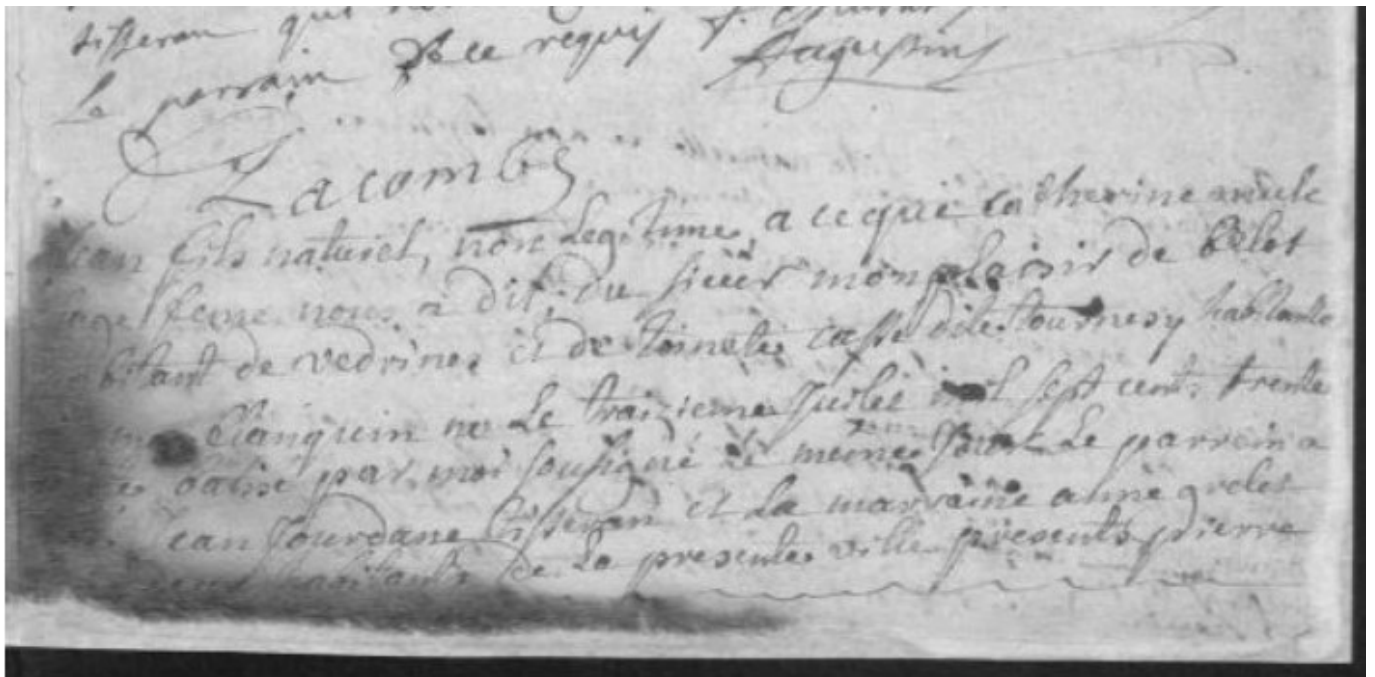

Surprise de France

Françoise Dostie (8727)

Cet article fait suite à celui paru dans la revue *Mémoires de l'hiver 1995*, écrit par monsieur Hubert Charbonneau (6035), intitulé: *«Lieu d'origine de quelques ancêtres: énigmes et proposées»*.

Celui-ci, entre autre fait référence à mon 1^{er} ancêtre Pierre Belot dit Dostie. A la fin de l'article, monsieur Charbonneau termine en citant: *«Il convient désormais d'interroger les archives françaises»*.

A l'automne 1995, je sentais le besoin de consulter l'Institut Francophone de Généalogie et d'Histoire (IFGH) afin de vérifier dans leur banque de données d'informations, s'il y avait le nom de mon 1^{er} ancêtre Pierre (de) Belot(te) dit Dostie venu peupler l'Amérique du Nord aux 17^{ième} et 18^{ième} siècles.

L'Institut ne possédait pas d'informations concernant ce pionnier. Par contre, elle correspondait avec un cercle de la région du Lot et Garonne, qui pourrait nous fournir des éléments sur un pionnier portant le patronyme *«Pierre de Montplaisir Lafon»*.

Ma demande concernant celui-ci, a été formulée par d'autres correspondants, dont la cousine propre de mon défunt père, Réal Dostie, décédé trop jeune.

Par l'entremise de madame Jeanne Drouet, la directrice de l'institut, ma lettre fut remise au Groupement Héraldique et Généalogique de l'Agenais. Le président à son tour l'a remise à un membre passionné de généalogie. C'est ainsi que mon aventure, la chasse à mon ancêtre, commença avec la France.

Je ne pouvais pas avoir de plus beau cadeau pour mon anniversaire de fin janvier en lisant l'article de M. Hubert Charbonneau cité ci-haut ainsi que de recevoir une 1^{ère} lettre de mon correspondant *«surprise»* français.

Entre temps, j'ai correspondu avec la mairie de Monflanquin dans l'évêché d'Agen, situé au nord de Villeneuve-sur-Lot. La réponse ne fut pas aussi positive. Il n'y a aucun registre antérieur à 1842!

Quelle coïncidence, à la même période que l'article de M. Charbonneau paru dans le *Mémoire* et citant la ville de Monflanquin, mon correspondant visitait cette jolie bourgade du haut de sa colline avec à son sommet, une église. J'aurais tellement voulu y être!

Voici maintenant le résultat de la recherche de ce généalogiste français.

Pierre Dostie serait issu d'un père noble et protestant. Il a décrypté tous les actes de baptême de la paroisse St-André de Monflanquin de 1715 à 1792. Aucun du nom Dostie, et aucun autre sur de Monplaisir ou de Bellot (ou Bellot) n'a été trouvé. Sinon, des neveux ou nièces de Marc et leurs descendants. Jean serait le seul issu du Sieur de Monplaisir et, enfant illégitime, il ne devait pas porter le nom de son père naturel et Monplaisir ou Bellot étaient de faux noms, pour lui.

Les registres de baptêmes, mariages et sépultures étaient réservés aux catholiques: n'ayant pas trouvé de registres protestants. Il a fouillé les archives notariales. Dans sa certitude, Marc de Bellot, Sieur de Monplaisir, est mon ancêtre. Mais il ne sait qui est parti au Canada. Et la mère de cet homme pourrait être Toinette Casse, Mariane de Croizac ou Marie de Casse (ou Delcasses) qu'il ne connaît pas encore. Il a découvert une Marie Delcasse, mais pour l'instant il ne voit pas de rapport avec Marc de Bellot.

Voici les documents qu'il a découverts:

- 20 mars 1723: Baptême, à Monflanquin, de Jean Casse, fils de Toinette Casse, habitante et née à Savignac. Il n'est pas question du père de l'enfant qui prend le nom de la mère. Nous apprenons que Toinette est née, à Savignac-sur-Leyze, un village tout proche de Monflanquin. Malheureusement, les registres paroissiaux de cette paroisse n'existent plus; on ne peut donc trouver son acte de naissance.
- 23 mars 1725: Baptême, à Monflanquin, d'Anne Casse, fille de Toinette Casse, habitante de LaBarthe. Encore là, l'enfant prend le nom de la mère. Toinette n'habite plus Savignac, mais LaBarthe, soit à 2 kilomètres de là.
- 13 août 1725: Isaac Esma, Sieur de Monplaisir, achète une terre. Donc, Marc de Bellot (Belot) n'était pas sieur de Monplaisir?
- 23 février 1726: Contrat de mariage entre Marc de Bellot, Sieur de Monplaisir, et demoiselle Marie de Croizac. Il est le fils de feu David de Bellot, Sieur de Lapeyrière, et de demoiselle Eve de Passalaygue. Il habite le lieu de Vedrines. Il est assisté de ses frères Jean et François de Bellot. Elle est fille de feu noble Jean de Croizac, Écuyer, Sieur de Fléchou et de demoiselle Marie-Magdelaine de Longueval, née et habitante de Cancon. Marc porte le titre de Sieur de Monplaisir. On ne sait où il est né. On connaît le nom de son père et de sa mère. Ainsi j'avance d'une génération sur ma ligne agnatique.

MÉMOIRES

- 13 juillet 1730: Baptême, à Monflanquin, de Jean, fils non légitime du Sieur de Monplaisir de Bellot et de Toinette Casse. Le père ne peut-être que Marc et le garçon est peut-être mon ancêtre. Le fils illégitime ne peut porter le nom du père. Il se peut que l'usage lui ait attribué un autre prénom, pour le distinguer de son frère: serait-il devenu Pierre? L'usage peut, aussi, lui avoir donné un autre nom que celui de sa mère: peut-être Pierre Lajoie.
- 23 décembre 1746: Testament de Toinette Casse, servante de Marc de Bellot, Sieur de Monplaisir, qui lègue ses biens à Marianne de Croizac, épouse de Marc de Bellot. La légataire devra veiller à ce que Pierre Lajoie, fils de la testatrice soit placé en apprentissage pour apprendre un métier. Dans ce document, il n'est pas question des autres enfants de Toinette. Qui est Pierre Lajoie? Est-ce Jean? Est-ce lui qui embarque sous le nom de Pierre de Monplaisir, dit Lafon? Peut-être il faudrait lire «dit Lajoie»?
- 6 septembre 1761: Testament de Marianne de Croizac, veuve de Marc de Bellot. Elle distribue de l'argent à diverses nièces, un domestique et une servante. François de Bellot, frère de Marc, hérite de la totalité des biens et doit procéder à cette distribution. Il y est question du testament de Marc qui aurait déjà versé de l'argent à certaine(s) nièce(s). Il semble correct de conclure que le couple de Bellot de Croizac n'a pas eu d'enfants, sinon les biens n'auraient pas été partagés de cette façon. La mère oublierait-elle de citer son fils? Même s'il est parti au Canada?
- 8 septembre 1761: Demande l'autorisation d'inhumer Marie de Croizac, veuve de noble Marc de Bellot, Sieur de Monplaisir, décédé ce même jour à 62 ans. Cette demande concerne une personne de confession protestante, par application d'un édit de 1736.

Nous apprenons donc que Marc est déjà décédé. L'autorisation est demandée par François de Bellot, Sieur de Monbrun, frère de Marc. Elle était, le plus souvent, formulée par un fils ou une fille. On pense que Marc n'a pas eu de descendance légitime. On trouve les enfants et petits-enfants de François, mais aucun de Marc. Le seul enfant connu de Marc est Jean, né le 13 juillet 1730, d'une union adultère avec Toinette Casse.

Nous sommes toujours dans l'incertitude. Mais, nous approchons certainement de la vérité quelque part. J'aurai le plaisir de lire dans les prochaines semaines d'autres nouvelles de ces trouvailles plus que sérieuses! Qui sait, un jour j'irai peut-être continuer cette chasse aux ancêtres?

Par ailleurs, la cousine de mon père, a donné pour information à notre correspondant, que Pierre Dostie aurait tué accidentellement un camarade et aurait fuit la France, en changeant de nom pour ne pas avoir à rendre compte à la justice. Est-ce possible qu'un gaillard se cache derrière un faux nom et révèle celui de son père et de sa mère?

SURPRISE DE FRANCE

Je ne pourrai terminer cet article sans mentionner que j'ai retracé dans les archives de l'Hôpital pour maternité de Notre-Dame-de-Grâce à Montréal, maintenant c'est un centre Hospitalier pour personnes du troisième âge, mon acte de naissance et celle de mon jumeau ainsi que son acte de décès de l'hôpital. Son prénom n'était pas François, comme je l'ai toujours pensé, mais, Pierre. Hé oui, Pierre Dostie, est le prénom que mon père lui donna.

On retrouve à mon acte de naissance et de baptême, les prénoms Marie-Rose-Andrée entre autres. Mon 1^{er} ancêtre, venu ici, porte le nom jusqu'à maintenant Pierre Dostie et son épouse Marie-Rose ou Marie-Marthe Ratté, marié à l'Ile d'Orléans, le 18 novembre 1754.

Quel hasard???

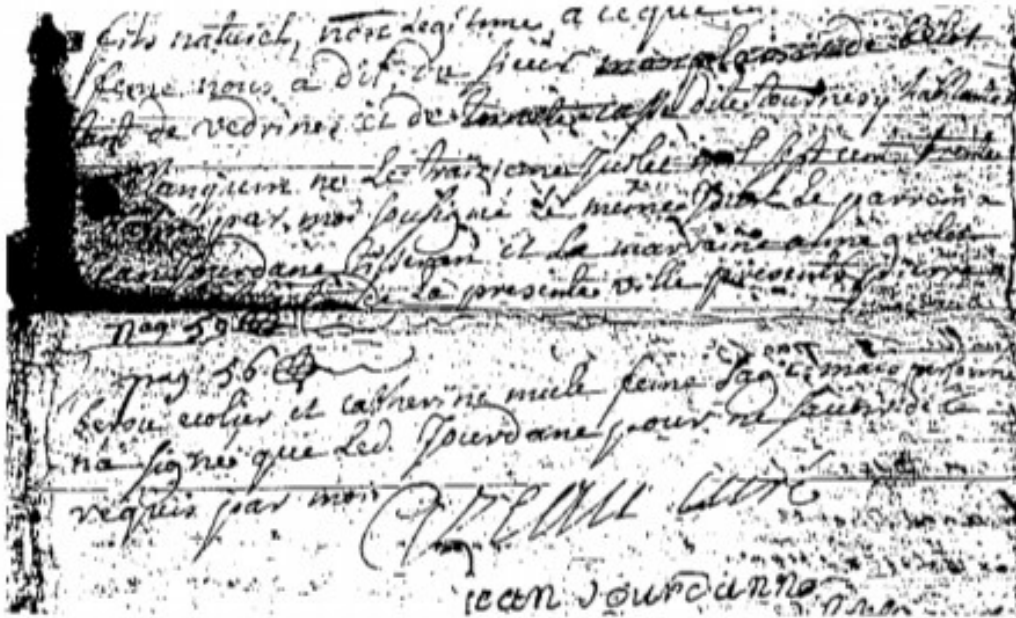

Baptême de Pierre de Bellot dit Dostie de France.

Annexe 17 Arbre ascendant de Françoise Boulanger

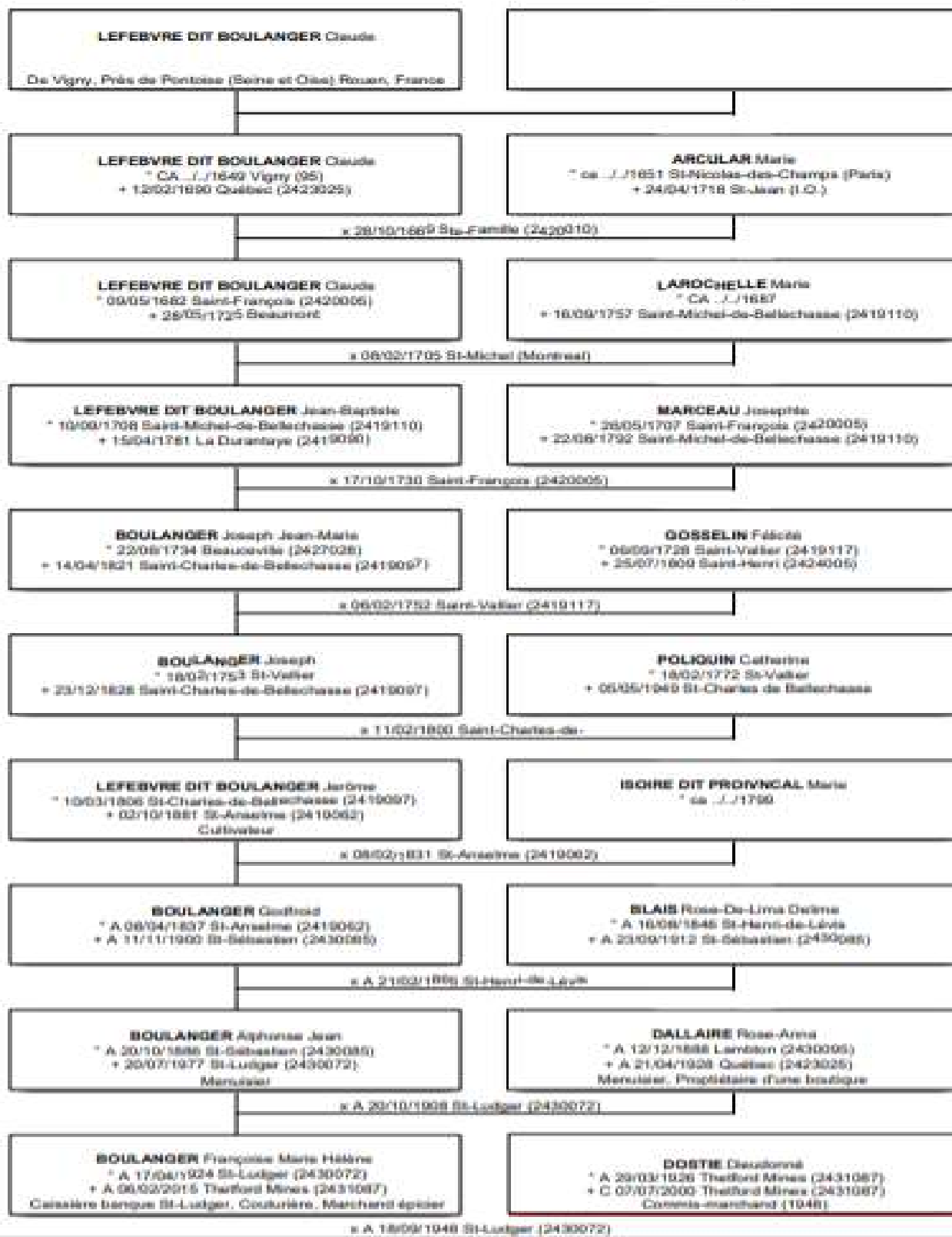

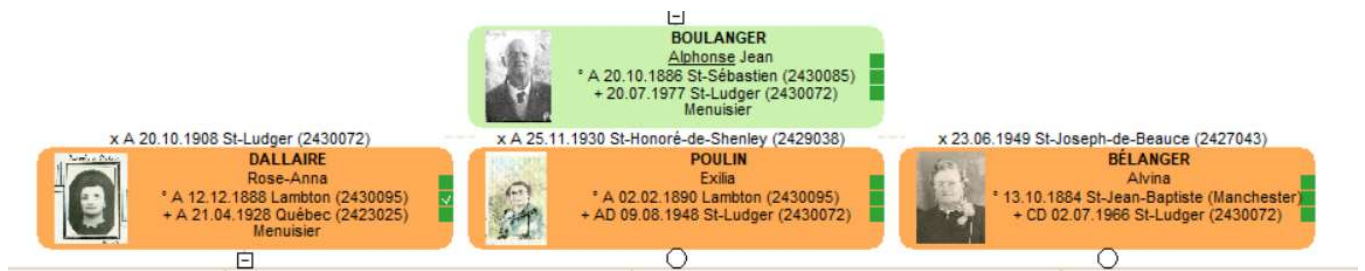

Enfants

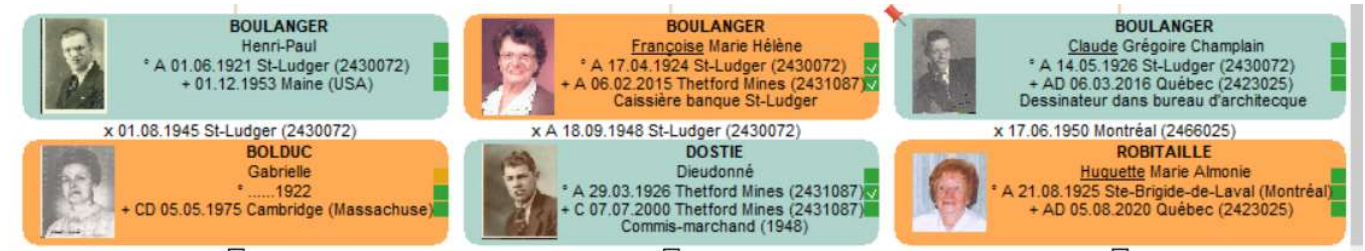
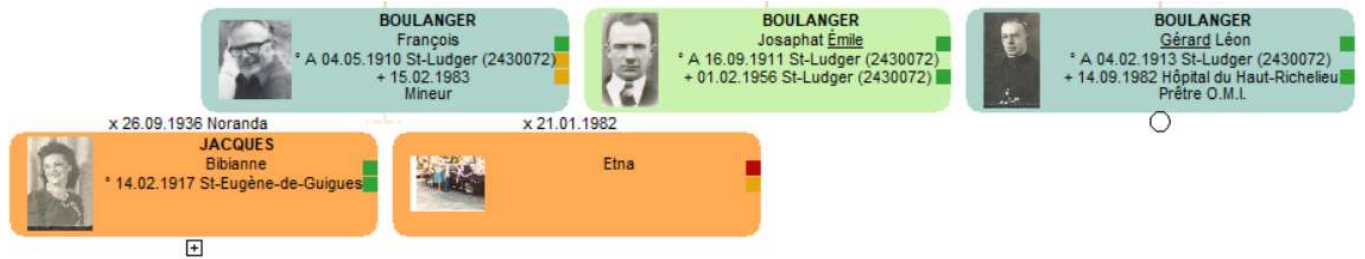

Arcadius

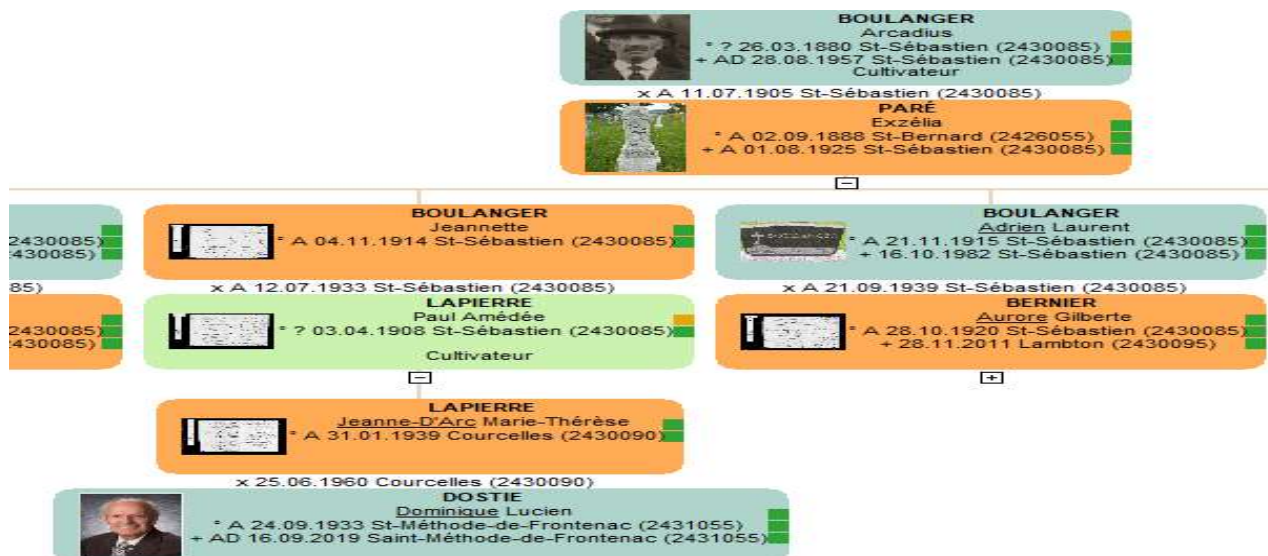

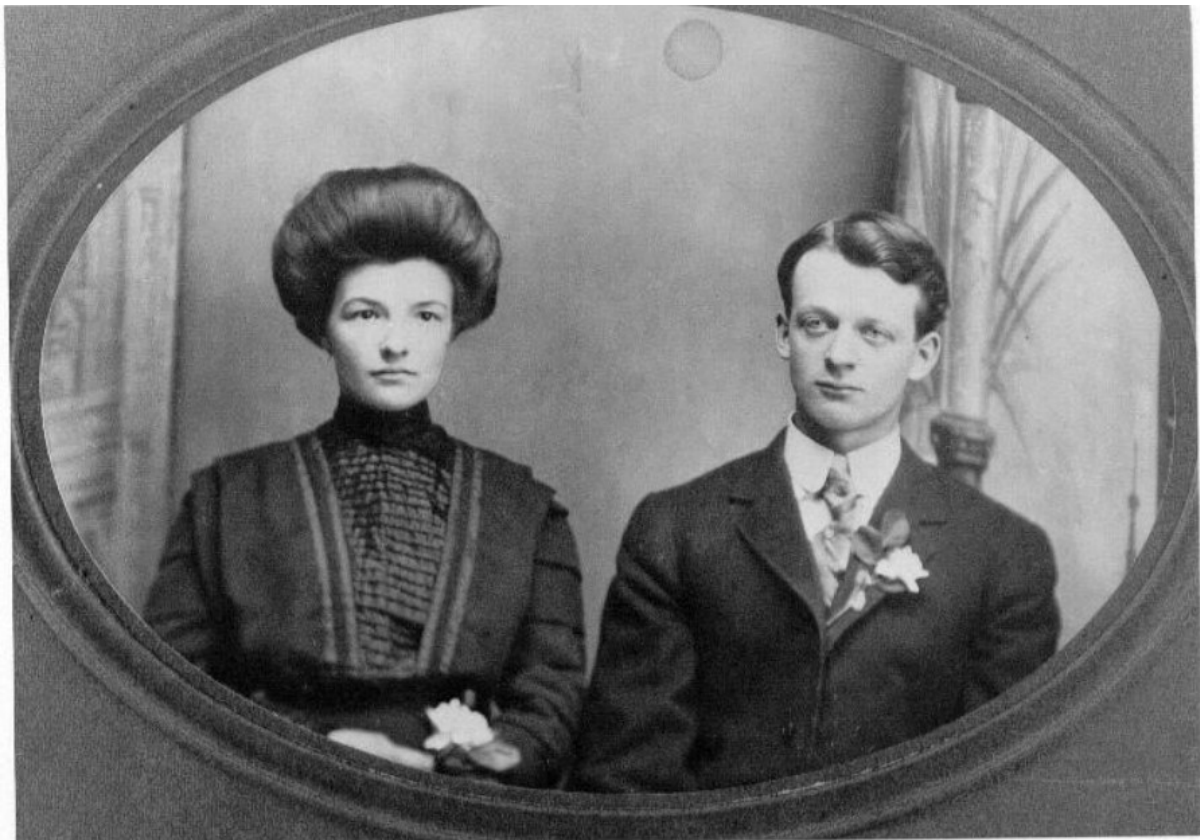

Rose-Anna Dallaire et Alphonse Boulanger

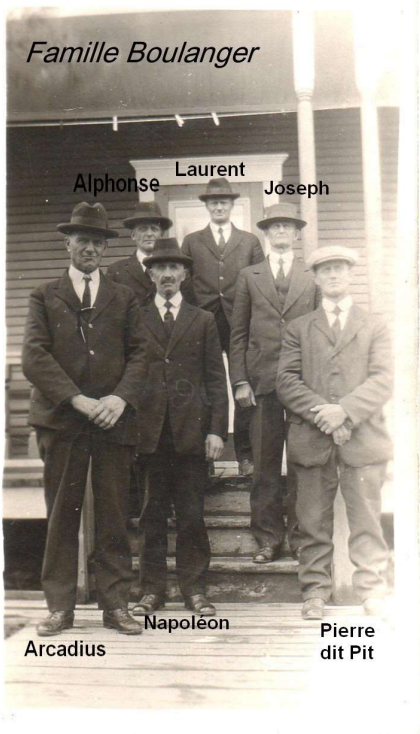

Alphonse et Alvina Bélanger – maison Jean-Baptiste Boulanger



Embacle à St-Ludger, Jean-Pierre, Lise, Monique



devant la maison d'Alphonse



MAISON: ALPHONSE BOULANGER.

Cette demeure qu'il a construite lui-même figure parmi nos "belles d'autrefois. Elle a ses 90 ans bien sonnés. Jeu de pignons, baie vitrée, galeries avec balustrade à poteaux en bois tourné. Elle possède aussi une tourelle que la photo ne montre pas. On ne peut passer devant sans l'admirer. Elle est toujours la propriété de la famille Boulanger.



Maison familiale de Alphonse Boulanger

Acte 3612 RA 19-9-1908, achat d'un terrain pour construire sa maison (adresse 124-126 rue du Pont, St-Ludger, cadastre # 3 739 733).

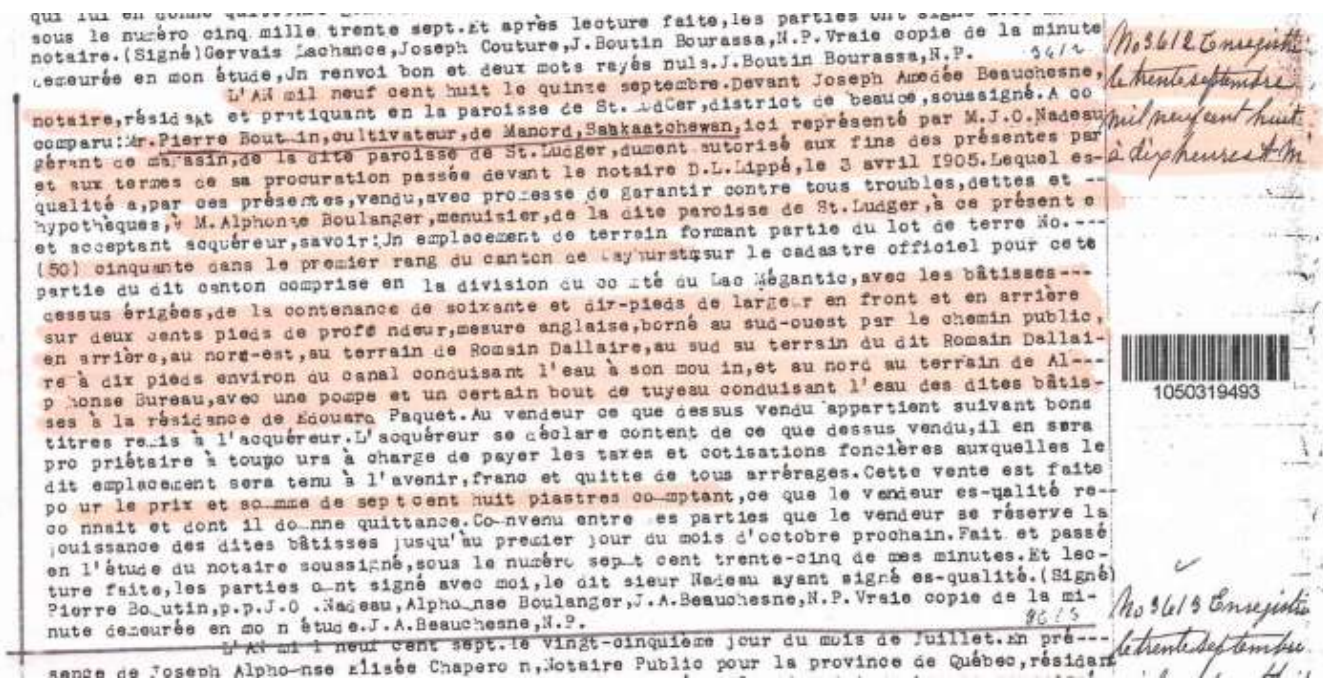

1911 Pour la construction de l'église, on donne le contrat des travaux à Edmond Gaudet, Alphonse le seconde lors de ces travaux.

1922-04, un premier règlement était passé pour fixer à \$2.00 du cent dollars le taux de la taxe foncière. La propriété de M. Alphonse Boulanger était évaluée à \$1350.

1930 ~ à la demande de Wilfrid Beaudoin et Alex Couture, Alphonse à construit une des maisons de la rue Dallaire.

1950 Maire Du 7-2-1950 au 18-01-1951, Maire Du 14-1-1953 au 7-12-1954

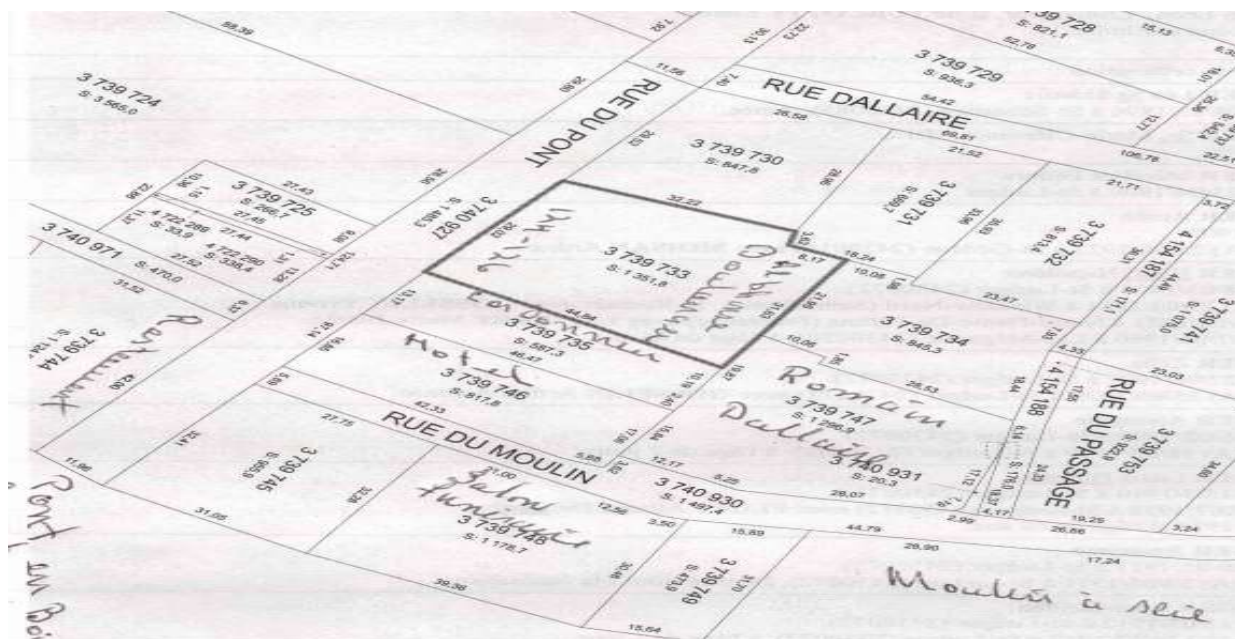

Le moulin à scie Dallaire Avant l'avènement de l'électricité, nos ancêtres savaient utiliser les cours d'eau pour en tirer de l'énergie. Une photo de 1907, nous rappelle la construction d'un barrage en haut du village de St-Ludger, qui alimentait le moulin à turbine, situé sur le terrain de la boutique de Marcel Boulanger aujourd'hui. Ce moulin était la propriété Édouard Bureau depuis 1895. Il servait à moudre le grain et à scier le bois de construction des colons. Un canal d'une profondeur de 7 pieds, recouvert de bois, traversait sous la beurrerie et sous le bureau de poste pour y conduire l'eau au moulin (source, livre 100^e St-Ludger).

La boutique d'Alphonse

Le 2 août 1930, devant le notaire Veilleux, Alphonse achète à Mme Lucie Côté, veuve de Romain Dallaire, le terrain actuel (lot 51-11, cadastre #3 739 798, acte 27891 RA) de la boutique pour la somme de deux cents piastres.

Numéro inscription : 27 891 RA

Trois cent quarante deuxième
Ch. G. C. 683

*no 27891-
Enregistré le 22/08/30
mil neuf cent trente
à neuf heures et 1/2
Edouard
Reys*

L'an mil-neuf cent trente, le deux août, Devant L.M. Veilleux, notaire public, pour la Paroisse de Québec, résidant et pratiquant en la paroisse de st-Ludger, district de Beauce, assigné. A comparu: Madame Lucie Côté, rentière de st-Ludger veuve de sieur Romain Dallaire, en son vivant ancien propriétaire de moulin à scie, du même lieu. Laquelle vend avec les garanties de ses faits et processus seulement à M. Alphonse Boulanger, menuisier charpentier du même endroit, présent et acceptant acquéreur pour lui, ses heirs et ayant-cause "UN certain lopin de terre mesurant quatre-vingt-quinze pieds de largeur et de quatre-vingt-quinze pieds de longueur à prendre à l'extrémité sud-est du lot connu et désigné par le no; cinquante-et-un (51) du premier rang cadastral canton Gayhurst, touchant au sud-est pour un bout à la Rivière Chaudière, de l'autre au nord-ouest, et du côté nord-est au résidu du dit lot et du côté sud-ouest, en comptant de cent-soixante-et-huit pieds de la ligne latérale sud-ouest du dit lot 51, avec une batiase dessus érigée, ayant ci-devant servie pour un moulin à eau; sujet aux servitudes et les droits de passages accompagnant le dit terrain et à être exercés par les parties ayant-droits suivant titres, lesquels le dit acquéreur déclare bien connaître le tout et s'y conformer et s'engager dans tous actes postérieurs à respecter, ces mêmes droits. A la vendresse appartenant par bons titres enregistrés et agissant aux présentes en qualité de légataire universelle de feu Romain Dallaire suivant testament authentique de ce dernier; tel que plus haut cité. A charge par l'acquéreur de toutes taxes foncières tant pour le passé et à l'avenir et en outre la présente vente est faite pour le prix et somme de deux cents piastres que le dit acquéreur a payées comptant à la vendresse, qui le reconnaît et en donne quittance générale et finale. Pour le dit acquéreur jouir faire et disposer du tout dès ce jour et à toujours. Fait et passé à st-Ludger, sous le numéro quatre mille huit cent quatre-vingt-trois. lecture faite les parties ont signé avec nous, notaire. (signé) Dame Lucie Côté Alphonse Boulanger L.M. Veilleux, N.P. Vraie copie de la minute demeurée en mon étude. Trois mots rayés sont mis. L.M. Veilleux, Notaire.

1040222613

1040222614

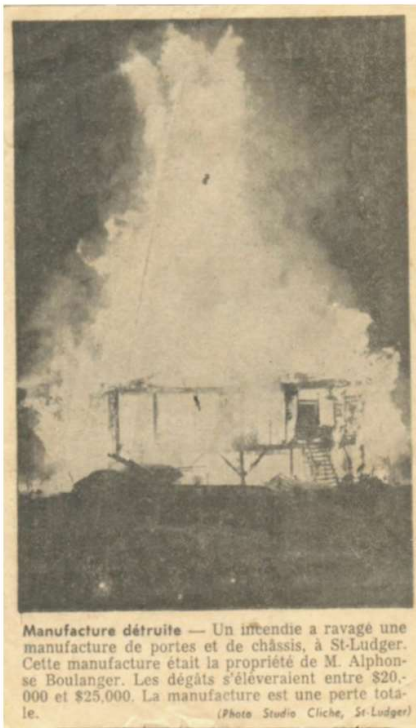
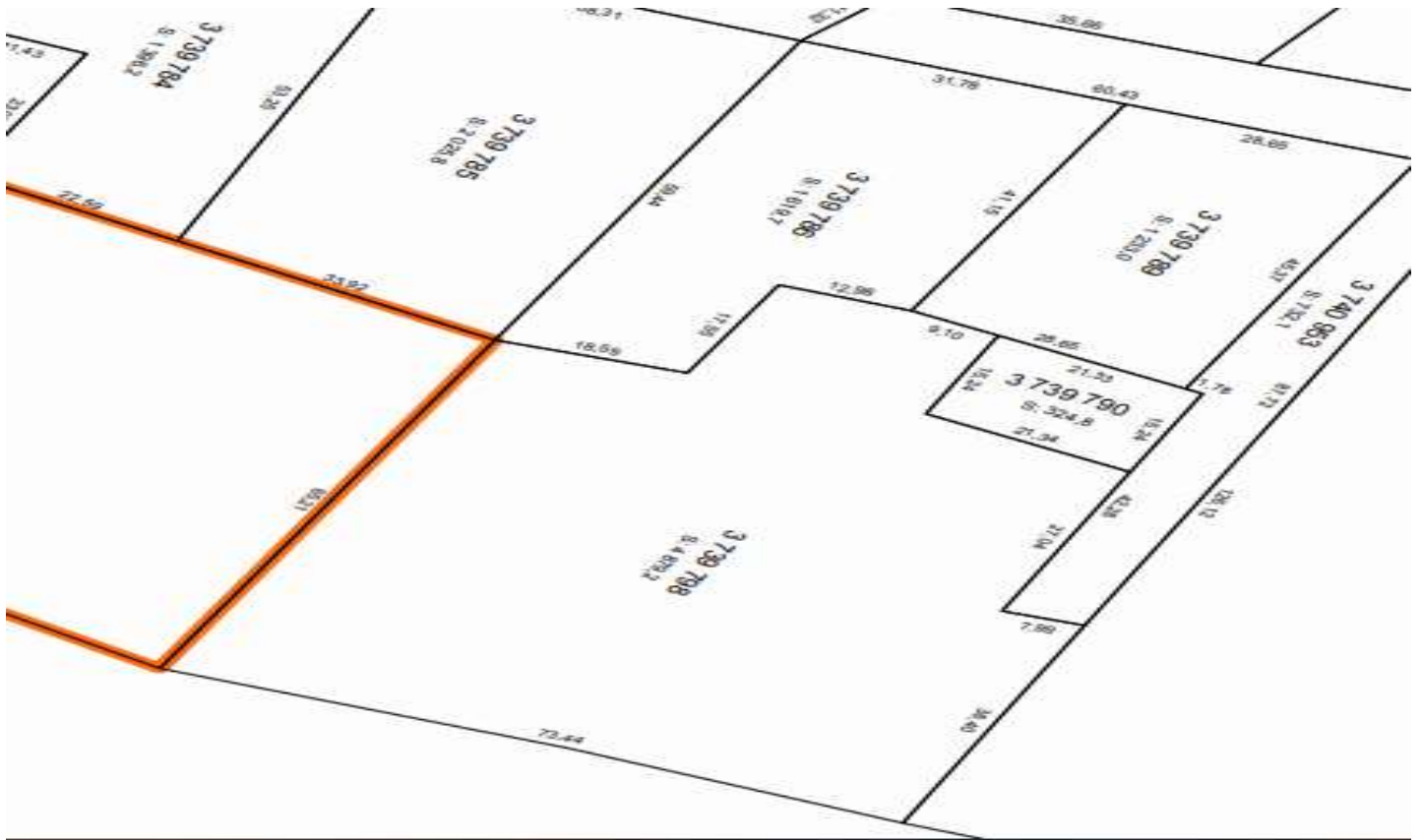

Incendie vers 1960



Jean-Baptiste dans la nouvelle boutique

Annexe 18 Photos de famille avec Françoise Boulanger (enfants et petits-enfants)

Photos de famille chez Isabelle le 31 décembre 2007



Rangée du fond
en commençant par la gauche
 André Beaudoin (Francine)
 Hélène Faucher
 Gilles Dostie
 Sébastien Tardif (Bianca)
 Renaud Lesage (RC)
 Renée-Claude Dostie
 Bianca Dostie
 Jean-Pierre Dostie

Rangée du centre
 Francine Dostie
 Marie-Eve Dostie
 Françoise Boulanger
 Andrée-Anne Dostie
 Steve Gilet
 Jocelyne Godin
 Benoît Demers
 Stéphane Dostie

Rangée avant
 Hugo Gariépy
 Pier-Luc Demers
 Mya Demers
 Cédrik Gariépy
 Arianne Demers
 Isabelle Dostie



2019 Aurelie Gilet



2016 Cedrik



2016 Karl

Annexe 19 Blason des familles Dostie



Photo du blason représentant les familles Dostie créé par Diane Roy et Paul Dostie de l'association des familles Dostie. Famille de Pierre de Bellot dit Dostie L'avers du médaillon 1. Le pourtour suggère une bouée afin que chacun se souvienne de la traversée où nous sommes passés de Bellot à Dostie ; afin que chacun se souvienne aussi que l'immigration était la bouée de sauvetage pour échapper à un triste destin, manière de rappeler le malheureux accident dans lequel notre ancêtre aurait été impliqué. On y a inscrit les noms Pierre de Bellot et Marie-Rose Ratté ainsi que la date de leur mariage (18 novembre 1754, Saint-Pierre, île d'Orléans) parce que c'est à ce moment que l'aventure des Dostie en Amérique a véritablement commencé. 2. L'écu (blason) est français par fidélité à nos origines. 2.1 Il est coiffé de deux sphères qui représentent l'Ancien et le Nouveau monde. Elles y figurent telles qu'on les trouve sur la pièce de monnaie transmise de génération en génération. 2.2 L'écu est divisé en quatre parties. À la manière des points cardinaux, elles sont nos repères dans le temps et l'espace : elles racontent notre histoire. En haut, à droite (nord), la région d'origine de Pierre de Bellot : Monflanquin dans la région d'Agen. La structure en hauteur avec sa cheminée souligne le statut social de Marc de Bellot, Sieur de Monplaisir et père de Pierre tandis que l'annexe basse rappelle l'humble condition de Toinette Casse, sa mère (servante). En haut, à gauche (ouest), une balance stylisée qui représente bien les métiers exercés par les Dostie : avocat, juge de paix, agriculteur (minot), boulanger (mesures), commerçant (balance des comptes). Il y a aussi cette idée de justice : Marc de Bellot a reconnu son fils illégitime. C'est une valeur dans laquelle nous nous reconnaissons. En bas, à gauche (sud), une fleur de lys stylisée dans laquelle on reconnaît la gerbe de blé et la faucille de l'agriculteur, l'est du Québec, le fleuve Saint-Laurent et l'île D'Orléans où Pierre de Bellot s'est d'abord installé et marié. En bas, à droite (est), une main offrant non seulement la pièce mythique de l'ancêtre, mais peut-être davantage un talent à faire fructifier et à transmettre. 2 Remarque : selon le dictionnaire le mot talent signifie : poids de 20 à 27 kg. Monnaie de compte en usage dans la Grèce antique. Du grec talenton, « plateau de balance ». Synonyme de mot don. Au bas de l'écu, les champs sud et est, qui suggèrent les rideaux du lit à baldaquin de la renaissance, s'ouvrent sur l'intimité originelle, celle du plaisir et du fils illégitime toutefois reconnu par son père. Il y a là, la volonté d'assumer sa faute et la suite du monde. La pomme symbolise la connaissance de notre histoire tout en nous rappelant – nonobstant la faute- que nous sommes toutes et tous, filles et fils du plaisir et de l'amour. Cela explique peut-être le bonheur de vivre que l'on trouve chez les Dostie. Les rondeurs de la pomme suggèrent à la fois la sensualité et le cœur parce que notre histoire veut que l'âme et le corps soient liés comme l'avers et le revers d'une pièce de monnaie. Comme on juge l'arbre à ses fruits, on peut affirmer que Pierre de Bellot dit Dostie a un arbre généalogique imposant et vigoureux.

N.B. Des armoiries, nous n'avons conservé que le cimier, l'écu français et la devise. Toque, lambrequin, heaume et supports ont été écartés parce que cette surcharge ne correspond pas à notre humble histoire. Se donner des airs de noblesse, ce serait trahir le courage et le travail de nos ancêtres. De plus, comme notre histoire est en marche, laissons aux générations futures la possibilité d'ajouter.

« Explication extrait des informations sur le site de l'association des familles Dostie »

Utilisation de la photo du blason avec la permission de l'association de Familles Dostie (mars 2020)

Références

- 1-Histoire du vieux Saint-Maurice, Thetford Mines 1906-1969
Par Gislaine Gervais, 2008, SGHRM, SAHRA
- 2-Histoire des rues de Thetford Mines 1892-2001
Par Gislaine Gervais, SGHRM, SAHRA
- 3- Thetford Mines à ciel ouvert : Histoire d'une ville minière
Renald Turcotte, 1994
- 4-Bell Asbestos Mines LTD (1878-1967), Thetford Mines
George W. Smith, 1968
- 5-Villes minées, Les grandes mouvances des villes minières
Minéralogique et minier de Thetford Mines, 2005
- 6-Répertoire Jean-Charles Poulin, 1991
Annuaire téléphonique
Faits religieux, faits divers, grand fichier de mariage
- 7-La cité de l'or blanc
Thetford Mines 1876-1976
Jean-Charles Poulin, 1975
- 8-Ascendances directes des familles
De la Région de L'Amiante
Par Roger Lafrance, SGHRT, 2001
- 9- Répertoire du Patrimoine Culturel du Québec
Fiche Mine Lac d'amiante
- 10-Centenaire de St-Méthode 1881-1981, 100^e anniversaire
- 11- Marie-Pauline Fortin et Olivier Dostie, Par Pauline Dostie, 2006
- 12- Marie-Rose Ratté et Pierre de Bellot dit Dostie, par Pauline Dostie
- 13- Registre foncier du Québec
- 14- Note, beaucoup de ces photos proviennent des albums de mes parents, d'autres de cartes de décès sur des sites divers ou de livres et des souvenirs des familles. Quelques photos proviennent aussi de site de recherche de généalogiesur web

(Document numérique)

Édition Jean-Pierre Dostie, Ste-Julie, pubjpd@bell.net

Dépôt légal à la Bibliothèque et Archive Nationale du Québec octobre 2020

ISBN 978-2-98189-1-8