INDEX

2 Mondanités
3 Nouvelles locales
4 Editorial
6 Sport
9 Spécialités
10 Théâtres et radio
11 Nouvelles diverses
12 Finance
14 Petites annonces
15 Nouvelles ouvrières

La Patrie

Canadiens-français, soyons fiers de la langue que nous avons apprise sur les genoux de nos mères et parlons-la bien au foyer, à l'usine, au magasin, partout ailleurs. Demandons et répondons en français. Perpétuons le verbe pur qui le premier résonna sur les lèvres de la civilisation au Canada: notre survivance ethnique en dépend.

55e ANNEE—No 200 | TEMPS PROBABLE: BEAU ET FRAIS. Le soleil se lève à 6 h. 15 et se couche à 5 h. 02 | MONTREAL, MERCREDI 18 OCTOBRE 1933 | MEMBRE DE LA C. P. ET DE L'A. B. C. | 16 PAGES—PRIX : 2 SOUS

Des nazis près du Reichstag le soir de l'incendie

M. Stevens prédit une hausse prochaine du blé

L'ALLEMAGNE RÉCLAME SES ANCIENS TERRITOIRES

Point de corridor polonais

Démarcation plus logique de la frontière est. – Union austro- allemande.

GENEVE, 18. (Presse associée) —Un tract anonyme défendant les principes de Hitler et exposant la politique étrangère de la nouvelle Allemagne soulève des commentaires dans les milieux internationaux.

Intitulé "L'Eveil national de l'Allemagne", le tract est publié en anglais. Le "Journal des nations" lui a donné une subite importance en déclarant que de nombreuses sociétés allemandes préconisent sa diffusion dans le monde entier afin d'éclairer l'opinion mondiale et de défendre la réputation de l'Allemagne.

Napoléon lui-même, lit-on dans un passage du tract, n'a pas songé à l'idée d'un corridor lorsqu'il a établi un Etat polonais indépendant. L'objectif capital de la nouvelle Allemagne est d'obtenir par une révision des traités une démarcation plus logique et moins exaspérante de la frontière est de l'Allemagne.

Après avoir déclaré qu'il n'existe aucun exemple de pays divisé pour créer un accès à la mer à un de ses voisins, le document conclut :

"Personne ne songerait à créer un corridor en territoire français ou italien du lac de Genève à Marseille ou de Tessin à Venise afin de fournir à la Suisse un débouché sur la mer.

"Cependant, c'est ce qui a été fait en séparant du Reich toute la province de la Prusse orientale et en arrachant à la couronne du Reich l'une de ses perles les plus précieuses, Dantzig".

L'Allemagne, lit-on plus loin, fut dépouillée de ses colonies dont elle obtenait les matières premières dont a tant besoin l'industrie allemande.

L'opinion publique allemande considère la restitution des colonies comme un acte de justice aussi bien qu'une nécessité vitale.

L'auteur estime la fusion du petit Etat autrichien avec la grande Allemagne inévitable.

RAMEAU D'OLIVIER

Berlin, 18.—Dans un discours

(Suite à la page 11)

Annexion probable à la ville de Québec

QUEBEC, 18. — (Spécial à la "Patrie").—Aux prochaines élections municipales de Québec, qui auront lieu au mois de février prochain, les citoyens seront peut-être appelés à voter en faveur de l'annexion de Québec-Ouest à la ville proprement dite. Le maire Lavigueur et les échevins admettent que cette annexion se fera un jour ou l'autre. De plus, la Commission municipale de Québec est en faveur de cette annexion.

La Cour accorde une somme de $900

OTTAWA, 18. — (Du corr. de la "Patrie"). — Des dommages au montant de $900, ont été accordés hier par un petit jury aux assises de la cour suprême d'Ontario en faveur du Dr Norman G. Beaver, d'Ottawa, à la suite d'un accident d'automobile survenu près de Perkins Mills, au commencement de l'année. Les défendeurs dans cette cause étaient la maison M. Loeb Limitée et M. Albert Provost, d'Ottawa.

Palais présidentiel enveloppé par trois bataillons à Mexico

Rumeurs de troubles politiques imminents. – Toute la police fédérale sur pied. – Grève des étudiants. – Calme absolu présentement.

MEXICO, 18 octobre. — (Presse associée). — En dépit des rumeurs de troubles politiques imminents, le ministre de la guerre, M. Pablo Quiroga, proteste aujourd'hui qu'un "calme absolu règne au Mexique."

Trois bataillons ont été dépêchés au palais présidentiel hier et toute la police fédérale a reçu ordre d'être sur pied.

On explique officiellement ces démarches en disant qu'elles constituent des mesures de précaution contre des désordres qui pourraient se produire dans une manifestation prochaine des étudiants de l'université nationale, en grève.

La Chambre des députés a adopté et envoyé au Sénat un projet rendant l'université complètement autonome. Celle-ci touchera un octroi de dix millions de pesos au cours des quatre prochaines années après quoi la subvention de 4,000,000 de pesos sera retirée.

C'est une sommation aux étudiants à mettre fin aux désordres qui troublent l'institution depuis quelques jours.

LE "CITY OF PARIS" A REPRIS SA ROUTE

MARseille, 18 octobre. — Renfloué par des remorqueurs du banc de sable sur lequel il était échoué le paquebot anglais "City of Paris", de la ligne Orientale, a continué sa route aujourd'hui.

Il s'ensabla hier à une vingtaine de milles de la côte française. Il gagne Karatchi, Inde. Le navire, de 15,000 tonnes, porte 200 passagers.

FEU M. JEAN CRIPPI

PARIS, 18 octobre. — M. Jean Cruppi, qui, en qualité de ministre des affaires étrangères, en-

M. JEAN CRUPPI

voya des troupes à Fez en 1911 et permit de la sorte l'occupation du Maroc par les Français vient de mourir à l'âge de 78 ans.

Le blé va enchérir sous peu

Affirme M. H.-H. Stevens devant les agriculteurs de l'Ouest.

WADENA, Saskatchewan, 18 octobre. — (Presse canadienne) — Le ministre du commerce, l'honorable H.-H. Stevens, a prédit une amélioration du prix du blé dans un avenir rapproché, dans le premier discours de sa campagne en faveur du candidat conservateur, M. S.-H. Edgar, à l'élection partielle de lundi prochain dans Mackenzie.

Il a déclaré hier soir que le gouvernement méritait l'appui de la population à cause des démarches qu'il a accomplies pour soutenir les cours du blé qui autrement seraient tombés à un niveau désastreux. Pendant trois ans, dit-il, le gouvernement a assisté le pool du blé et en ce faisant il a rendu un grand service aux producteurs. La perspective est maintenant beaucoup plus encourageante. Il croit que les surplus des trois autres grandes nations productrices de grain seront bientôt absorbés et que le Canada en bénéficiera.

L'accord commercial conclu avec la Grande-Bretagne l'été dernier a déjà grossi nos exportations à la métropole de $40,000,000 en bois, pommes, bacon, cuivre et plomb.

Le gouvernement n'a laissé passer aucune occasion d'obtenir des marchés pour le Canada.

LE SECOURS DIRECT DANS LA CAPITALE

OTTAWA, 18. — (Du corr. de la "Patrie"). — Un rapport soumis au bureau de contrôle par le major C. S. Ford montre que le nombre de personnes qui ont été sous le secours direct à Ottawa durant le mois de septembre s'est élevé à 19,073, contre 2,627 durant la période correspondante de l'année dernière. Durant le mois en question, la ville a déboursé $121,731 contre $119,421, au mois d'août, soit une augmentation de $2,310, pour les neuf mois terminés à la fin de septembre. Le coût total des secours aux chômeurs a été de $1,315,395 contre $338,162, pour la période correspondante de l'année dernière.

LE FILS DU ROI S'AMUSE

Vêtu d'un costume à l'avenant, Son Altesse Royale le prince de Galles a récemment pris part au concours de golf du Royal and Ancient Club, à St. Andrews, Ecosse. On le voit ici, en compagnie de son partenaire, lord Castlerosse. Des milliers de personnes assistèrent à la rencontre.

M.Bennett repartira pour l'Est

Ce soir. – Il rend compte de son administration à Lethbridge.

CALGARY, 18 octobre.—(Presse canadienne). — Après quatre journées fort occupées passées dans son comté, le premier ministre R. B. Bennett s'apprête aujourd'hui à retourner dans l'Est. Il partira pour Régina ce soir où il prononcera le dernier discours de sa présente tournée.

De Régina, le premier ministre se rendra à Winnipeg où il passera une journée, puis rentrera à Ottawa.

A de nombreuses assemblées, à Lethbridge, hier, M. Bennett a rendu compte de son administration et promis que son gouvernement s'abstiendrait de tout mouvement qui pourrait affaiblir le crédit du Dominion en modifiant sa saine politique monétaire et le tarif protecteur pour l'ouvrier canadien.

Il est facile pour d'autres de s'écrier: "Pourquoi Bennett ne fait-il pas ceci ou cela", dit le premier ministre, et d'accabler le gouvernement fédéral de responsabilités qui sont en réalité les leurs.

"A ces gens-là, dit-il, je répondrai simplement que j'ai tout donné ce que j'avais — quand cela n'était pas nécessaire — pour servir mon pays au meilleur de ma connaissance. Je ne permettrai pas qu'on nuise à l'intégrité du Canada. Je resterai sourd aux critiques ne voulant y céder ni par crainte ni par espoir de faveurs.

Le premier ministre a expliqué à ses auditeurs la portée de l'entente sur le blé signée l'été dernier à Londres. Grâce à la réduction des emblavures, affirme-t-il, il sera possible à un cultivateur de vendre cinq boisseaux de blé $5, au lieu qu'actuellement il n'obtient ce prix que pour dix boisseaux.

M. Bennett croit que la dépression achève dans le monde entier et que le Canada sera l'un des premiers pays à revenir à la normale.

OTTAWA, 18. — (Du correspondant de la "Patrie"). — Le lieutenant-colonel L. R. Laflèche, sous-ministre de la Défense Nationale a été choisi hier comme président de la campagne de la journée du Coquelicot qui aura lieu le 11 novembre prochain.

L'Autriche naziste

Sur la défensive

COPENHAGUE Danemark 18 octobre.—En même temps que le bruit courait que les effectifs militaires du Slesvig avaient été renforcés, le premier ministre Stauning déclarait hier que la frontière sud du Danemark serait défendue par tous les moyens.

Il parlait au Folketing (chambre basse). La frontière du Slesvig, dit-il, est la frontière de toute la Scandinavie et sa violation affecterait tous les pays scandinaves.

CORNWALL, Ontario, 18 octobre. — On a par deux fois combriolé l'église catholique Saint-Colomban: vendredi dernier et hier matin.

Les troupes d'assaut sont organisées par des militaires.

INTELLIGENCES A BERLIN

VIENNE, 18. (Presse associée). —L'enquête sur la conjuration de Linz a révélé l'existence d'une vaste organisation naziste au sein même de l'armée.

Les détails ne voient le jour que lentement. Il est avéré d'ores et déjà que les troupes d'assaut nazistes ne sont plus organisées par des civils mais par des officiers, en service actif ou en retraite.

Les officiers supérieurs ne sont pas impliqués ou du moins on les couvre. Les membres actifs sont des lieutenants et des capitaines.

Un deuxième fait c'est que les troupes d'assaut, s'entraînent régulièrement sous la conduite d'of-

(Suite à la page 11)

Ulm renonce

SINGAPORE, 18 octobre. (Presse associée). — L'aviateur autralien Charles T. P. Ulm, qui désirait établir un record pour le raid Angleterre-Australie, est arrivé ici aujourd'hui d'Alor Star, Etats malais, où il n'opéra qu'une escale de quelques heures hier soir.

Il est reparti ce soir pour Sourabaya, Java.

Il a renoncé à battre le record établi par sir Charles Kingsford-Smith.

TORONTO, 18 octobre. — Le docteur Israel Rabinovitch, de Montréal, a déclaré au 44e congrès annuel de l'Association des médecins d'assurance, hier, que le diabète semblait héréditaire.

LA FRANCE VA RESTER FIDÈLE À SES ALLIÉS

CONTRADICTION DANS LES TEMOIGNAGES AU PROCES DE TORGLER

On aurait vu des nazis dans le jardin d'un palais voisin du Reichstag.

BERLIN, 18 octobre. (Presse associée). — Ernst Torgler, ex-député communiste et l'un des cinq individus accusés de l'incendie du Reichstag, a créé une sensation en cour, aujourd'hui.

En contre-interrogatoire il a énoncé des doutes sur le témoignage du gardien de nuit du palais du Président du Reichstag, situé en face du Reichstag et relié à celui-ci par un passage souterrain.

Le témoin prétend ne pas avoir vu de membre des troupes d'assaut entrer dans le palais.

Mais, dit Torgler, de la fenêtre de la section des communistes au Reichstag on distingua clairement des groupes de membres des troupes d'assaut dans le jardin du palais.

Le témoin déclare que dix jours avant l'incendie il entendit des pas mystérieux dans le passage souterrain. On redoubla de vigilance par la suite.

Le tribunal refuse à Georgi Dimitroff, un autre accusé, la permission de lire des extraits du "Livre Brun" publié à Londres et accusant les nazis de terrorisme.

Quatre chefs hitlériens seront appelés à témoigner dans le fameux procès des incendiaires du Reichstag: Wilhelm Goering, pre-

(Suite à la page 8)

Mme Roosevelt

LAWRENCE, Kansas, 18 octobre. — (Presse canadienne). L'aviatrice Amerlia Earhart Putnam a reçu des félicitations pour avoir été la première femme à traverser la Manche et on a l'a même prise pour la femme du Président.

Un chef de train lui a demandé si son portrait ne venait pas de paraitre dans les journaux. Sur la réponse affirmative qu'il reçut il conclut: "Oh je vous reconnais maintenant, vous êtes Mme Roosevelt". è

L'abbé E. Dimmet estime une guerre européenne impossible

NEW-YORK, 18 octobre.—Une guerre européenne est impossible, opine l'abbé Ernest Dimnet, arrivé hier, à bord du "Paris", pour une tournée de conférences qui sera peut-être sa dernière.

S'il ne peut considérer Hitler comme un pacifiste, il ne le croit pas capable de préméditer une guerre et estime même une guerre impossible. L'Allemagne serait écrasée en cas de conflit car il y a autour d'elle la Pologne et la Russie. De plus, l'Allemagne s'est aliéné de grandes nations et même celles qui ne lui sont pas encore hostiles sont sur le point de l'être.

Il affirme que si les Etats-Unis promettaient de ne point vendre d'armes à un pays agresseur, la paix du monde serait assurée. Il interprète la démission de l'Allemagne comme membre de la Société des nations un mouvement destiné à amener un compromis dans la question du désarmement.

LA MALADIE DU REIN FAIT PERDRE LA VUE

CLEVELAND, Ohio, 18 octobre (Presse canadienne)—Le Dr Hanford McKee, professeur de clinique d'opthalmologie à l'université McGill, a déclaré, aujourd'hui, devant la Post-Graduate Medical Association of North America que les maladies du rein affectaient parfois la vue au point de la détruire complètement.

L'appendicite est devenue si commune, a déclaré le Dr George P. Muller, de l'université de la Pennsylvanie, que 20,000 jeunes hommes y succombent chaque année aux Etats-Unis. Par jeune j'entends une moyenne d'âge de 28 ans. On ignore la cause de cette augmentation des cas d'appendicite.

M. Daladier repousse l'offre hypocrite de Hitler d'entamer des négociations franco-allemandes séparées.

PARIS, 18 octobre. — (Presse associée). Si l'Allemagne conclut un accord de désarmement avec la France ce sera à Genève.

Telle est en résumé la réponse que le président du conseil, M. Edouard Daladier, a faite à l'offre des négociations franco-allemandes séparées.

"La France, déclara M. Daladier dans une vive attaque contre la politique étrangère du Reich, sera à Genève le 26 octobre à la reprise de la conférence du désarmement.

M. Daladier a également fait savoir à la Chambre, qu'en raison de l'attitude allemande, il était indispensable que le budget soit équilibré et les finances du pays assainies.

En ce qui concerne la question du désarmement, le président du conseil a été très net et a déclaré qu'il refusait d'être entraîné par l'Allemagne dans des conversations particulières, alors qu'il était tout naturel de rester dans le cadre de la S.D.N.

C'est dans un silence religieux ressemblant un peu à celui des premiers jours de la guerre, que le président du conseil a posé cette simple question: "Si l'Allemagne est prête à détruire tous ses armements, pourquoi quitte-t-elle la conférence, juste au moment où l'on prépare un plan pour les réduire ?"

La question budgétaire a été ensuite examinée et le chef du cabinet a souligné l'importance d'équilibrer les comptes pour permettre la défense du franc.

ETATISATION

PARIS, 18 octobre. Presse associée). — Un amendement présenté par la commission financière de la Chambre au projet financier du gouvernement prévoit la nationalisation de l'industrie des armes en France en cas de désarmement. La commission espère adopter cette modification avant dimanche.

L'OURS NE VEUT PAS REINTEGRER LE BOIS

SAULT STE-MARIE, Ontario, 18 octobre. — On a tué dans les limites de la ville un ours pesant 90 livres. La faim pousse les bêtes à venir chercher leur pâture près des habitations. Un ours fut capturé dans le canton de Korah puis libéré. Il refusa de quitter la ferme où on l'avait hébergé et devint une nuisance.

Président mis à pied

GUAYAQUIL, Equateur, 18 octobre—Le Sénat a par 19 à 4 voix, déclaré révoqué le président Mera, sous accusation de malfaisance et désigné le Dr Abelardo Montalvo comme son successeur.

DOUZE MORTS SUR LA FRONTIERE DE L'INDE

Plusieurs blessés. — Des rebelles attaquent un poste de la milice.

QUETTA, Béloutchistan, Inde, 18 octobre. — Douze combattants ont péri au cours de nouveaux engagements sur la frontière nord-ouest et plusieurs ont été blessés.

Une bande de Kharotas et de Soulémankhels attaqua le poste de la milice à Nimparao, le 11 octobre. Les attaquants furent repoussés.

TORONTO, 18 octobre. — Le premier ministre Henry a laissé entrevoir une élection provinciale en Ontario pour l'été prochain.

A VENDRE

NEW-YORK, 18 octobre. — Le bruit court que le gouvernement américain se propose de vendre à l'enchère, si la prohibition est abolie, plus de 150,000 caisses de liqueurs enlevées à des contrebandiers depuis un an.

Ces spiritueux, tous d'origine étrangère, ont été emmagasinés à la base militaire de Brooklyn. La raison c'est que le gouvernement aurait oublié ou négligé de faire voter les fonds nécessaires pour détruire ces stocks.

8 RECOMPENSES DE LA HUMANE SOCIETY

Décernées à des sauveteurs du Québec. — Plusieurs Montréalais.

HAMILTON, 18. — La Royal Canadian Humane Society a décerné, hier, trois médailles de bronze et cinq parchemins à des sauveteurs de Québec.

Widmer Harold Ford, Cartierville, reçoit la médaille de bronze pour avoir secouru Ronald Potter et William Joyce, en train de se noyer le 11 juillet. Ford a opéré trois autres sauvetages.

Morton S. Hoffman et Fred Oldfield, Montréal, sont récompensés de leurs vaillants mais infructueux efforts pour rescapper John Schlesinger qui allait se noyer dans la rivière Restigouche, Nouveau-Brunswick.

Les parchemins sont attribués à P. E. Cleveland, Québec; Isabelle Webster, Mont-Royal, Adrien Boisvert, Ste-Croix; Philippe Mercier, Pointe-Platon et William J. McCarrick, Dolbeau.

Jean Schlesinger, 4125, avenue Esplanade, étudiant en droit à l'université de Montréal, Hoffman et Oldfield, alors tous trois étudiants à McGill, et G. Geraldo, étudiant à l'université de Buenos-Ayres, en tournée pugiliste aux Maritimes, étaient allés se baigner. Schlesinger fut pris de crampes et s'enfonça. Hoffman et Oldfield tentèrent d'héroïques efforts pour sauver leur camarade. Ce fut Geraldo qui réussit enfin à repêcher Schlesinger que l'on ranima après deux heures de respiration artificielle.

La maladie ravage la colonie cinégraphique de Hollywood

HOLLYWOOD, 18—La maladie ravage depuis quelque temps la colonie cinégraphique, particulièrement l'élément féminin. Claudette Colbert subissait récemment une opération pour l'appendicite. Renée Adorée est décédée la semaine dernière, laissant pour toute succession une somme de quelque deux mille dollars. Jean Harlow a été opérée d'urgence dimanche pour l'appendicite.

L'actrice de cinéma Ann Dvorak est sous observation à l'hôpital d'un studio. Elle a été mordue par un serpent à sonnettes pendant qu'elle jouait le rôle d'une indienne dans une pièce de cinéma.

On lui a injecté le sérum. Le reptile a piqué l'actrice à la jambe un peu au-dessus de la cheville.

L'acteur Fredric March, atteint de grippe, a eu une rechute. Son état est grave. Seuls son infirmière et son médecin sont admis dans sa chambre.

MONDANITÉS

M. René Turck, consul général de France, offrait hier, un déjeuner intime en l'honneur de Son Eminence le cardinal Rodrigue Villeneuve, o.m.i., à sa résidence de l'avenue Ontario. Les autres convives étaient: Son Excellence M. Charles-Arsène Henry, ministre de France, à Ottawa, et Mme Charles-Arsène Henry, l'honorable L.-A. Taschereau, Leurs Excellences Mgr Georges Gauthier, Mgr Preynat, Mgr Deschamp, Mgr Turquetil, et M. Neveu, supérieur de Saint-Sulpice.

Mlle Celia Costa-LeBlanc recevra, vendredi, avant la soirée-dansante que donnera Mme E.-G.-M. Cape, pour sa fille, Peggy, débutante.

Mme A. Fortin recevra à l'heure du thé, le jeudi, 9 novembre, après-midi, en l'honneur de sa fille, Mlle Françoise Fortin, débutante de la saison.

Mlle Lois O'Brien offrira un dîner, vendredi, avant la soirée-dansante, donnée par Mme E.-G.-M. Cape.

Mme Dorais Panneton, de Sherbrooke, recevra à un dîner de douze couverts samedi soir, avant la danse que donnera Mme J. Boisvert, en l'honneur de Mlle Marthe Panneton, débutante de la saison.

Mme Howard Wilson a offert à déjeuner aujourd'hui, en l'honneur de Mlle Katherine Hingston, débutante de la saison. Cet après-midi, Mlle Elizabeth Power recevra à l'heure du thé, pour Mlle Hingston.

Ce matin, à dix heures, en la chapelle de la cathédrale, décorée pour la circonstance, de chrysanthèmes jaunes et de feuillage d'automne, Son Excellence Monseigneur Deschamps, évêque auxiliaire, a béni le mariage de Mlle Thérèse Desbois, fille de M. Désiré-L. Desbois, c.r., et de Mme Desbois, avec M. Henri Monty, fils de l'honorable Rodolphe Monty, décédé, et de Mme Monty. La mariée, accompagnée par son père, portait une robe de satin ciré blanc, dont le corsage était rehaussé de motifs de point d'Alençon, jupe formant traîne; son voile de tulle illusion était maintenu sous une torsade de satin. Elle tenait un livre d'heures aux signets d'orchidées et de muguet. L'honorable Alfred Duranleau, était le témoin de son neveu. Mlle Gisèle Desbois, soeur de la mariée, dame d'honneur et Mlles Marguerite Monty et Irène Desbois, demoiselles d'honneur, portaient des robes à petites traînes d'après Augusta Bernard, de metvelva, "pensée", elles étaient coiffées de petites toques de même ton; des chrysanthèmes bronzes composaient leurs gerbes. Mme Desbois, mère de la mariée,

M. et Mme Henri Monty (Thérèse Desbois) photographiés à l'issue de leur mariage célébré ce matin, à 10 heures, en la chapelle de la Cathédrale, par Son Excellence Mgr Deschamps, évêque auxiliaire. (Cliché la "Patrie").

était vêtue d'une robe de velours mûre, avec chapeau de même nuance; une parure de renard argenté, et une touffe de roses taliéman au corsage. Mme Monty, mère du marié, portait une robe de satin rouille, style Directoire, un chapeau de même ton; et des martres de Russie, au corsage, un bouquet d'orchidées. Mme Paul Monty, belle-soeur du marié, portait une robe française de velours, une petite toque de même teinte, une ptite toque de même teinte, et une parure de renard. M. Paul Monty était le garçon d'honneur. M. Philippe Desbois, frère de la mariée, M. Jean Monty, et M. René Duranleau, plaçaient les invités. Après la cérémonie, il y eut réception à la résidence des parents de la mariée. M. et Mme Monty partirent ensuite pour Boston, d'où ils s'embarqueront à bord du "Lady Hawkins", pour une croisière aux Bermudes. Pour voyager, Mme Monty portait une robe de crêpon de laine Bourgogne, un manteau de même nuance en bouclé de laine, réchauffé de Kolinski. Parmi les invités venus du dehors, on remarquait: l'honorable juge et Mme Louis Cousineau, d'Aylmer; M. et Mme Wilfrid Ste-Marie, Mlle Gabrielle Ste-Marie, M. Paul Ste-Marie, de Hull, M. et Mme Lucien Baril, de Warwick; le docteur et Mme J.-J. Guertin, de Sorel; Mme L.-P. Brodeur, de Saint-Hilaire; Mme L.-P. Normand, des Trois-Rivières; M. et Mme Ivan Sabourin, de Saint-Jean; M. et Mme R. Castonguay, de Saint-Jérôme; M. et Mme Paul-Aimé Castonguay, de Saint-Jérôme, Mlle Marguerite Gonthier, d'Ottawa; Mlles Frances Gallagher, de Philipsburg; M. et Mme Félix Desrochers, d'Ottawa; M. et Mme Lucien Baril, de Warwick.

Ce soir, au Cercle Universitaire, M. René Guénette recevra à dîner, en l'honneur de ses camarades du Conseil de l'Association des Anciens d'Europe. Les invités sont: MM. Jules Derome, François Vézina, Léon Mayrand, Jules Labarre, Jean Bruchési, Roger Brossard, Roma Amyot, Mercier Fauteux, Raoul Paquet et Paul Letondal.

M. le Juge Arthur Fitzpatrick est retourné à Québec ces jours derniers, Mme Fitzpatrick partira pour la capitale dans quelques jours.

M. André Taschereau, C.R. est retourné à Québec dimanche soir. Mme André Taschereau, qui est actuellement l'invitée de sa mère, Mme Auguste Richard, prolonge son séjour en ville.

Mme Edmond Brossard est partie pour Québec hier, afin d'assister au Congrès de l'Action Catholique et de la Ligue Catholique Féminine qui se tient actuellement en la capitale.

M. et Mme Jean-Marie Roy, qui ont passé quelque temps en ville, les invités de M. et de Mme Arthur Hamel, sont repartis pour Québec.

La comtesse de la Grèze est attendue à New-York, aujourd'hui, à bord du "Paris."

M. et Mme J. des R. Tessier, de Québec, qui ont passé la fin de semaine, en ville, sont partis pour New-York, en automobile, Mlle Magdeleine des Rivières, de Québec, les accompagnait.

Mme de Peucier retournera cette semaine à Vancouver, après avoir séjourné pendant quelque temps à Toronto, l'hôte de M. et de Mme Joseph de Peucier.

M. et Mme Mark Drouin, de Québec font un séjour en ville.

L'hon. sénateur et Mme A. J. Brown, ont passé la fin de semaine au Château Frontenac.

Mlles Fernande Guilmette et Jeanne Pouliot, de passage en ville en fin de semaine sont retournées à Québec.

M. Roméo Langlais, C.R., est de retour de Québec.

Mme Etienne-M. Taché de Québec a passé la fin de semaine en la métropole.

Assisteront, cet après-midi, à cinq heures à la conférence de M. Léopold Houlé, au théâtre Stella: le baron et la baronne Kervyn de Meerendré, M. et Mme J.-N. Manning, M. et Mme E. Vaillancourt, le docteur S. Boucher, le docteur Gervais, M. René du Roure, M. et Mme J. Bruchési, le docteur et Mme A. Plouffe, Mlle Berthe Lavoie, Mme R. Lasalle, M. et Mme H. Major, M. Jean Dufresne, M. et Mme P. Pelletier, M. Omer Héroux, Mme J. Maubourg, Mme E. Sarrazin, M. et Mme G. Delfosse, M. Yvan Jobin, Mme C. LeBeuf, Mlles Berthe Hamelin, J. Désaulniers, Marie Handfield, Ethel Quesnel, M. Tranquil, C. Lemoyne, A. Bernier, B. Pilon, Mme O. Leduc, M. et Mme J. Chauvin, M. R. Denis, M. et Mme O. Maynard, M. Lefrançois, M. C. Maillard, Mlles Y. Mercier, Medjé Vézina, M. et Mme E.-M. Désaulniers, Mme Noël Décarrie, Mme J.-A. Villeneuve, Dr Beaudouin, M. Hector Racine, M. et Mme Henri Letondal, M. A. Ouellet, Mlle G. Labelle, Mlle H. Lanctôt, M. et Mme Arthur Letondal, Mlle L. Tellier, Mme A. Leduc, Mlle Jovette Bernier, Mme Corinne Hudon-Rivet, Mme J.-B. Dubois, Mlle Jeannotte, Mme R. Cousineau, Mme Bert, Mlle F. Hurtubise, Mme O. GaGnon. Pour renseignements appeler DO. 8141.

L'honorable sénateur Lorne-C. Webster est revenu d'un bref séjour à Québec.

Au mariage de Mlle Clare Ward-Davis, fille de M. et de Mme Huntly Ward-Davis, avec M. Angus Murray, fils du docteur et de Mme D.-A. Murray, qui doit avoir lieu cet après-midi, à 4 heures et demi en l'église Saint-Jacques l'Apôtre, et que bénira le Rév. Sydenham Bagg Lindsay, cousin de la mariée, Mme John-C. Webster, sera dame d'honneur, Mlles Roslyn Arnold, Barbara Cowans, Catherine Robinson, Kathleen Bovey, et Nancy Johnson, seront demoiselles d'honneur. M. Anatole Haemmerle agira comme garçon d'honneur. MM. Arthur Evans, Gillies Ross, Ralph Warwick, de St-Jean, N.-B., Glenholme Black, Charles Ransom, Victor Birks, et Ian Morgan placeront les invités. Après la cérémonie, une réception aura lieu à la résidence des parents du marié. Parmi les invités venus du dehors, mentionnons: Mme F.-S. Smithers, de New-York, tante de la mariée, Mme Stuart Malloch et Mme Norman Irving, de Californie, tantes du marié, et Mme E.-Y. Eaton, de Toronto.

M. J.-R. Mercil s'embarquera cette semaine à bord de l'"Ascania" pour l'Europe.

L'hon. juge Trahan, de Nicolet, M. P. Pelletier, de Québec, l'hon. L.-A. Taschereau, de Québec, M. J.-S. de Billy, de Québec, K. F. G. Jean, de Grande Rivière, Qué., M. F.-M. Gibault, de Québec, de passage en la métropole, sont descendu à l'hôtel Windsor.

Au nombre des personnes qui assisteront au souper-dansant organisé par l'Institut Sténographique de France, à l'hôtel Place Viger, le 21 octobre, mentionnon: Mlle H. Deslauriers, Mlles G. Labelle, A. Lagacé, MM. R. Garault, C. Archambault, D. Aubin, Y. Bourassa, Mlles Fr. Lambert, R. Forest, M.-A. Croteau, Y. Chartier, M. Bally, E. Hye, Mme L. Hurtubise, Mlle L. Robichaud, M. L. Coutu. Pour tous renseignements, appeler Mlle Irène Joly, 3939, St-Denis, HA. 0502 ou LA. 6081.

M. et Mme A. C. Suveyer, le colonel J. H. Price, M. J. W. Norsworthy, M. T. M. McAvity, M. L. A. Peto, M. Samuel Reichbach, M. Frank B. Common, et M. T. S. Gillespie, de Montréal, actuellement à New-York, sont descendus au Waldorf-Astoria.

La prochaine assemblée de la section féminine de la Société des Antiquaires aura lieu, au Château de Ramesay, le lundi, 23 octobre à 3 h. de l'après-midi, sous le haut patronage de Son Excellence Lady Bessborough. Le conférencier sera le Dr J. J. McGovern qui a intitulé sa causerie: "Derrière la scène d'un hôpital". Un programme musical sera exécuté et le thé sera servi.

Les personnes qui désireraient se procurer des billets pour le bal annuel de la Ligue de la Jeunesse Féminie, pourront désormais s'adresser aux membres du comité d'organisation, à l'hôtel Windsor, ch. 32, Plateau 1432.

QUEBEC.

M. Aimé Geoffrion, C.R., de Montréal, est arrivé à Québec dimanche soir et a pris ses appartements au Château Frontenac pour la semaine.

Mme E.-H. Dennison, est revenue de Rimouski où elle a été pendant quelque temps, l'invitée de ses parents, l'honorable juge et Mme Auguste Tessier.

Mme T.-D. Dubuc, a reçu hier après-midi, en sa résidence de l'avenue Bougainville, à l'occasion du mariage de sa fille, Madeleine, avec M. Adrien Bélanger.

M. Léon des Rivières et M. Maurice Samson sont revenus dimanche d'un voyage en automobile, à Chicago.

Le docteur Arthur Powers, de l'Hôpital Général d'Ottawa, était de passage en ville ces jours derniers.

L'honorable M. Elzéar Thériault, M.C.L., est parti pour le Nouvean-Brunswick, où il fera un bref séjour.

On annonce pour le 21 octobre, le mariage de Mlle Simonne Bélanger, avec M. Gérard Pelletier, tous deux de Québec. Pas de faire-part.

OTTAWA.

L'hon. T. G. Murphy et Mme Murphy, accompagnés de Mme Clifford Easley, de Californie, sont de retour de Toronto, Ont.

M. et Mme George Dawson, sont de retour de Montréal, où ils ont été les hôtes de Mme H. C. Osler.

L'hon. Robert Weir, et Mme Weir, sont revenus à Ottawa, après avoir fait un séjour de plusieurs semaines en Saskatchewan.

M. et Mme Russell Smart, et leur famille, sont rentrés de leur villa de Kingsmere, Qué., où ils ont passé la saison.

"Comment j'ai résolu le problème des vêtements de deuil"

"Je vais vous parler d'une récente expérience", écrit une femme de Trois-Rivières, "afin que vous puissiez la faire connaître à d'autres qui peuvent se trouver dans la même situation difficile où j'étais. Lors d'un décès soudain dans notre famille je me suis trouvée dans la nécessité de me procurer des vêtements de deuil rapidement et à peu de frais. Une voisine bienveillante qui savait que je ne pouvais pas m'acheter des vêtements noirs tout de suite me suggéra de lui laisser teindre en noir mes robes et mes bas de couleur. Elle n'emploierait pas d'autre chose que les teintures Diamond, dit-elle, parce qu'elles étaient les seules avec lesquelles elle était sûre du succès. Elle fit un beau travail — mes effets paraissaient comme des neufs. Le noir était un vrai noir vif — absolument égal. Pas de taches ni de stries. Ma voisine me dit que cela était dû à ce que les teintures Diamond contiennent une plus grande quantité de teinture d'aniline de la meilleure qualité. Elles m'ont été certainement fort utiles en un moment de trouble et j'en suis très reconnaissante". Des milliers de femmes disent qu'elles n'emploieront pas autre chose que les teintures Diamond quand elles voudront avoir des couleurs foncées rendues permanentes par ébullition, et les Diamond Tints pour obtenir des nuances pâles et délicates sans faire bouillir. Essayez-les — toutes les pharmacies vendent et les teintures Diamond et les Diamond Tints.

Tout petits!... Pauvres!... Malades!

Pouvez-vous concevoir un plus grand besoin ? C'est celui des enfants de l'HOPITAL SAINTE-JUSTINE. Du fond de leur lit de douleur, ils vous tendent la main.

DONNEZ !

POUR QU'ILS GUÉRISSENT

JOURNÉE DU DOLLAR

— 17 OCTOBRE —

OU LE BENEFICE DU DOUTE EST EN CAUSE

Trois prévenus sont acquittés, par le juge Enright.

Trois prévenus, Gérard Girard, Levy Richard et Ovila Fréchette, accusés d'avoir tenté d'obtenir de l'argent en personnifiant des officiers de la police provinciale au cours d'une visite au numéro 1207 rue Berger, ont été acquittés par le juge Enright.

En acquittant les trois individus le juge déclara que l'identification des accusés par les victimes de cette tentative d'extorsion était loin d'être évidente.

La poursuite, par l'entremise de ses témoins, déclara que trois individus, ressemblant à des détectives, s'étaient présentés à l'adresse de la rue Berger tard le soir, disant être des agents provinciaux. Ils avertirent les occupants qu'ils étaient informés qu'une quantité de drogue était dans la maison, mais laissèrent entendre qu'ils ignoreraient la chose si un certain montant d'argent leur était remis. Comme ils étaient à discuter la question ils entendirent quelqu'un appeler la police et prirent la fuite. Les trois accusés furent plus tard appréhendés par les détectives municipaux.

PARTIE DE CARTES

Il y aura une partie de cartes au sous-sol de l'église Notre-Dame du Rosaire, de Villeray, angle des rues Villeray et Saint-Hubert, le jeudi, 19 octobre. L'entrée est de 25c. Il y aura de nombreux prix.

ROME, 18 octobre. — Trois hommes qui ont avoué avoir commis l'attentat à la bombe, à Saint-Pierre, le 25 juin dernier, ont été arrêtés hier. Deux d'entre eux sont, l'un frère et l'autre proche parent du journaliste anti-fasciste Alberto Cianca.

LA GEOGRAPHIE. —

L'industrie domestique

Conférence de M. le professeur Raoul Blanchard, de l'Université de Grenoble. — L'industrie aujourd'hui et au cours des âges.

Devant une salle comble à l'Ecole des Hautes Etudes Commerciales, M. le professeur Raoul Blanchard, de l'Université de Grenoble, a inauguré hier soir la série de ses conférences sur la géographie et l'industrie. Son Excellence M. Charles-Arsène Henry, ministre de France à Ottawa, M. René Turk, consul général de France, M. L.-J. Dalbis, président de l'Institut franco-canadien, étaient présents.

Dans une brève allocution, M. Henri Laureys, directeur de l'Ecole des Hautes Etudes, a rappelé la carrière de M. Blanchard. Il a dit ses succès rapides dans l'enseignement et la littérature: le géographe a professé dans maintes universités étrangères et ses oeuvres font autorité.

"Je commence cette conférence sous le signe de la confusion", dit d'abord le professeur de Grenoble en faisant allusion aux éloges dont il a été l'objet. Il déclare que, sans être encore parfaitement intégré à ce pays, il s'attache de plus en plus au Canada; il est, dit-il plaisamment, "une sorte de sous-produit canadien".

M. Blanchard fait voir l'écueil auquel peuvent se heurter ceux qui traitent de géographie humaine générale; c'est le "truisme", qui consiste à apporter, après une argumentation pénible, une vérité que tout le monde connaît déjà. Entrant dans son sujet, le professeur donne sa définition de l'industrie: c'est l'action de transformer, à l'aide d'un travail humain, des objets bruts ou sans utilité immédiate, en objets prêts à être utilisés. C'est la plus ancienne des occupations humaines; elle est antérieure au commerce et à l'agriculture.

Dans sa conférence, M. Blanchard se borne à traiter de l'industrie domestique ou familiale. Elle consiste dans la production par la famille et pour l'usage exclusif de la famille. Elle diffère de l'industrie à domicile, production à la maison pour d'autres, de l'industrie complémentaire, de l'industrie autonome.

Ces distinctions posées, le conférencier affirme que l'industrie domestique est le plus ancien mode industriel. Il est caractérisé par l'isolement physique ou psychologique. Dans le premier cas, l'industrie domestique est imposée par la géographie des lieux: montagnes, barrières climatiques, absence de communications; dans le deuxième, divers facteurs peuvent intervenir; il y a la guerre, par exemple; pendant celle de 1914, certaines industries disparues ont refleuri dans les campagnes françaises. Il y a la pauvreté à laquelle s'allie parfois un désir d'économie. La pauvreté, qui engendre l'isolement, est mère de l'industrie. Restent l'isolement sociologique et l'isolement religieux; c'est ainsi que l'industrie domestique peut prospérer chez certaines classes tenues à l'écart par les autres, comme aux Indes, ou chez un groupe religieux en minorité et repoussé par la majorité.

M. Blanchard étudie ensuite les origines de l'industrie domestique et retrace son histoire à travers les âges. Le roi, au temps d'Homère, sacrifiait à l'industrie domestique; il construisait sa maison et produisait pour ses besoins personnels et ceux de sa famille. Au Moyen-Age, l'on vit une recrudescence de l'industrie domestique. Au Canada, sous la domination française, il s'est fait de l'industrie domestique de façon intensive. Puis le professeur parle des temps actuels; il parcourt les divers pays du monde et montre que les causes d'isolement déjà citées ont obligé tel groupe de population à garder l'industrie domestique; ainsi des habitants des oasis du grand désert de l'Arabie, population apparemment restée pendant des siècles sans communication avec les autres; de même des Kurdes dans leurs montagnes, des Cafires, au confin de l'Iran et de l'Himalaya, des Albanais en Europe, des Esquimaux dans l'extrême-nord, etc.

La machine n'est pas exclue de l'industrie domestique; rien, dans la définition de celle-ci n'interdit son concours. Le professeur conclut en disant que l'industrie domestique tend aujourd'hui à la spécialisation.

M. Raoul Blanchard traitera ce soir de l'industrie autonome.

Aux Anciennes de Grand'Mère

Toutes les Anciennes élèves du couvent des Ursulines de Grand'-Mère sont invitées à assister à la première réunion qui aura lieu dimanche le 22 octobre à leur Alma Mater. Celles qui demeurent à Montréal et qui désireraient avoir des renseignements sont priées de s'adresser à Mme J. Delage, 861 Demontigny, CH 9363; Mme O. Papillon, 3672 Ontario Est, FR 8653; Mme F. Dingle, 1702 Bennett, CL. 1658; Mlle H. Lalonde, 2316 Fullum, CH. 6223 et à Mme Donat Therrien, 1859 Champlain, AM. 9449. Toutes les anciennes demeurant à Montréal, sont priées de faire parvenir leur nom au comité.

L'ELEMENT FEMININ A PEU D'ACCIDENTS D'AUTOS A SON ACTIF

L'opinion de M. W. B. Phillips. — La sécurité, problème international.

M. Wallace B. Phillips, expert en sécurité industrielle, vice-président de l'Association Nationale de Sécurité de Grande-Bretagne, parlant hier à titre d'hôte d'honneur à un lunch que lui offrait la Ligue de Sécurité de la province de Québec, a déclaré que moins de cinq pour cent des accidents d'automobile étaient dus à des femmes, chauffeur.

Le conférencier se dit convaincu que des mesures de sécurité seraient bientôt envisagées non seulement du point de vue national, mais en tant que problème international à la solution duquel le Canada, la Grande-Bretagne, les Etats-Unis et les autres pays du monde civilisé devraient s'attacher.

M. Phillips toucha aussi au point de vue éducationnel de la sécurité dans les écoles, disant que si les accidents survenus à des enfants n'avaient pas augmenté depuis quelques années, par contre les accidents d'adultes avaient triplé.

M. Alan M. Mitchell présidait.

SOIREE FORT REUSSIE AU CLUB CANADIEN

La veillée de la "Mutuelle d'Immeubles" remporte un grand succès.

Plus de cent cinquante personnes, amis de la Mutuelle d'Immeubles, avaient répondu à l'invitation des Directeurs de cette compagnie et se réunissaient dans les spacieuses salles du Club Canadien, lundi soir, le 16 octobre.

Il y eut chant, musique et reproduction sur l'écran des péripéties du voyage organisé par cette institution, dans le cours du mois de juin dernier.

L'hospitalité du personnel du Club Canadien ne s'est pas démentie, en cette circonstance.

Parmi ceux qui y ont pris part, nous avons remarqué, Le Capitaine J. Boucher, M. W. Douville, maître d'hôtel du New-Northland, M. J. S. Barrette, curé de la paroisse Saint-Esprit; M. C. Allard, M. L. Sanguinet, Montréal; M. et Mme Flavie Achard, M. et Emile Arbour, Mlle Alice Arbour, M. et Mme G. A. Archambault, M. et Mme Paul Aubuchon, Montréal; M. et Mme Geo.-H. Baril, Outremont; le docteur J.-Edm. Bastien, M. et Mme J. Ed. Bélanger, M. et Mme B. Bernard, Mlle Claire Bernard, Montréal; M. et Mme Maurice Bernardin, Outremont; M. Jean-Paul Berthelette, Mlle Norma Bibeau, Montréal; M. Etienne Bourdon, Verdun; M. le docteur A. D. Archambault, Verdun; M. et Mme Alfred Brunelle, Outremont; Mlle Flore Chagnon, Montréal Nord; M. et Mme C. Aug. Chagnon, Verdun, M. René Champagne, Mme J. A. Charbonneau; Mlles Jeanne et Simonne Chicoine de Verchères; Mlle Simonne Contant, M. Henri Côté, Mlle Alice Dagenais, M. et Mme Phydime Dubuc de Montréal; Mlle Gertrude Fabien, Verdun; Mlle P. Forest, M. Maurice Gagné, M. Roger Gagnon, Montréal; M. et Mme C. Auguste Gascon, MM. André, Jacques, Jean-Joseph, Louis-Charles Gascon, Mlles Thérèse, Irène Gascon; M. Hermann Gervais, M. Paul Gervais, M. et Mme L. N. Gill, M. le curé J. A. Gratton, Mlle Béatrice Gratton, Montréal; M. et Mme Thomas Guimond, Montréal; Mlle P. Minton, Pointe aux Trembles, le R. L. O. Jalbert, c.s.c., M. et Mme Antonio Jeannotte, M. et Mme J. Ed. Jeannotte, M. Maurice Labelle, M. Arthur Laforce, Mlles Aurore, Bern. et Gabrielle Lalonde, Montréal; M. Théo. Lamy, Mlle Juliette Larocque, M. J. O. Lavallée, Mlle L. Leblanc, Montréal; M. et Mme Léopold Legault, M. Arthur Lepage, M. Ernest Loiselle, Montréal; M. Lucien Domers, M. et Mme Jos. Martineau, Mlle Jacqueline Mercille, Mlle Angéline Mongeau, M. Henri Monty, Montréal; Mme J. H. Nault, Mlle Cécile Nault, Montréal; M. le curé J. V. Paquette, Verdun; M. et Mme J. R. Paradis, M. et Mme Aimé Parent, Mlle Madeleine Parent, Verdun; Mlle Angéline Pilon, M. Gaston et Paul Pilon, Mlle Cécile Prévost, M. Eugène Prévost, Mme Arthème Provost; M. Adrien Prud'homme, Montréal; M. Ferd. Robillard, M. et Mme S. R. Robitaille, Outremont; Mlle Anne-Marie Rochon, Montréal; Mme Léo Sanguinet, Mlles Laurette et Jacqueline Sanguinet, Mme J. A. R. Senay, M. Léopold Sicard, Me Eugène Simard; Montréal, M. et Mme Jean-L. Tessier, M. Joseph Théroux, M. et Mme J. Arthur Tremblay, Mlles Bernadette et Juliette Trudeau, Montréal; M. Trefflé Valiquette, Verdun; M. F.-X. Vanasse, Mlle Roslauna Villemaire, M. Louis H. Duclos, directeur de la publicité locale à la "Patrie."

Au programme musical, figuraient Mme Louis Labelle, M. Bourgeois, Mme Jasmin-Dugal, Mlle Gascon, (accompagnatrice). L'orchestre était sous la direction de M. Armand Bluteau

De Douloureux Boutons l'Empêchaient de Dormir. Soulagé par Cuticura

"La peau de ma figure était très tendre et chaque fois que je me rasais il se produisait une éruption de boutons, qui étaient durs et rouges. Parfois les boutons s'écaillaient quand je les grattais, et formaient de nouvelles, douloureuses éruptions. Quand je me rasais le soir avant de me coucher, ils étaient très douloureux et m'empêchaient de dormir. Je souffris ainsi pendant une couple d'années.

"Je commençai à faire usage de savon et d'onguent Cuticura et fus complètement soulagé après avoir utilisé trois morceaux de savon Cuticura et deux boîtes d'onguent Cuticura." (Signé) Cameron Longton, 350, rue Kent, Ottawa, Ont.

Cuticura Fabriqués au Canada

Savon 25c. Onguent 25 et 50c. Talc 25c.
En vente partout. S'adresser au Dépôt Canadien: Lyman Agencies, Limited, 256, rue St-Paul ouest, Montréal.

Le programme conservateur

Il place l'agriculture à la base de notre restauration économique. — Causerie de M. Antonio Elie, M.P.P.

"Le programme de restauration économique adopté à la dernière convention conservatrice de Sherbrooke est basé sur l'agriculture et en ma qualité d'agriculteur, je suis fier de le proclamer", déclarait hier soir dans une causerie prononcée au poste CHLP, sous les auspices de l'Idée Conservatrice, M. Antonio Elie, député provincial d'Yamaska.

M. Elie traita des divers problèmes qui se posent à l'heure actuelle pour la classe agricole: vente des produits à des prix inférieurs, crédits trop limités, etc., disant que l'agriculture, base de nos assises nationales doit être aidée et assistée par les gouvernements. Il en profita pour rendre hommage aux initiatives prises par le gouvernement Bennett pour sortir le pays de l'impasse dans laquelle il se trouve et dit espérer qu'à la prochaine élection complémentaire fédérale du comté d'Yamaska, les électeurs sauraient reconnaître le mérite des gouvernants actuels d'après les efforts qu'ils déploient, les difficultés qu'ils doivent surmonter, les actes qu'ils posent et ont posés et les oeuvres accomplies.

Le député provincial d'Yamaska relate alors les circonstances qui ont provoqué l'élection complémentaire actuelle et dit qu'il est injuste pour les libéraux mêmes d'avoir de nouveau comme porte-étendard, le notaire Aimé Boucher, qui aurait détenu illégalement son siège durant deux ans à la Chambre des Communes, frustrant ainsi le candidat conservateur actuel, M. Paul Comtois. M. Elie se dit certain du triomphe de M. Comtois lors du scrutin du 23 octobre prochain.

Le député d'Yamaska énumère ensuite les oeuvres multiples du gouvernement de l'honorable M. R.-H. Bennett depuis son ascension au pouvoir en 1930: secours aux chômeurs, la fin de l'immigration subventionnée, révision des tarifs suivant le principe protectionniste, la conférence impériale d'Ottawa en 1932 et les accords commerciaux qui s'en suivirent; la levée de l'embargo sur le bétail canadien qui existait depuis 40 ans; le mouvement national du retour à la terre, la signature de traités de commerce avec d'autres pays étrangers; l'enquête des chemins de fer; les enquêtes sur le lait et le charbon, etc., etc.

M. Elie met ce record en comparaison avec celui de M. King et dit que le premier ministre fédéral a été vraiment à la hauteur de la situation.

C'est Me Tancrède Fortin, C.R., président de l'Idée Conservatrice, qui présenta le conférencier.

PARTIE DE CARTES

Lundi le 23 octobre, à 3 heures p.m., il y aura partie de cartes au profit du vestiaire des pauvres des Buissonnets. Le prix du billet est de 50c.

RETRAITE

La retraite des Dames de Charité de l'hospice de la Providence, Maisonneuve, s'ouvrira le 23 octobre, à 7.30 heures p.m., et sera prêchée par M. l'abbé J.-C. Chaumont, curé de la paroisse.

Toutes les Dames de Charité sont instamment priées d'assister à ces pieux exercices.

UN MARI MAIGRIT — ÉPOUSE HEUREUSE

30 livres de graisse!

Voici quelque chose que toutes les femmes de maris obèses seront heureuses de connaître. C'est l'expérience d'une femme dont le mari pesait récemment 230 livres. Elle écrit:

"Il me semble qu'il est de mon devoir de vous écrire pour vous dire qu'après avoir pris des Sels Kruschen pendant près de 3 mois, mon mari a réduit son poids de 230 à 200 livres. Kruschen seul a produit le résultat. Je suis moi-même trop grasse, aussi ai-je commencé à prendre Kruschen il y a trois semaines. Déjà, mon poids est passé de 153 à 144 livres. Nous sommes tous deux enchantés". — Mme C.

Kruschen combat l'embonpoint en aidant les organes internes à fonctionner convenablement — à éliminer chaque jour les déchets et poisons qui, si on les laisse s'accumuler, se transforment en sus graisseux.

Inauguration d'un Ouvroir par les Dames de Charité, le 6 novembre 1933

Au cours d'une assemblée spéciale des Dames Patronnesses tenue à l'Asile de la Providence, sous la présidence de Madame L. Mercier Gouin, et parmi lesquelles on remarquait mesdames Rod. Bédard, Eug. Desmarais, J. Huysman, H. Chandler, A. Lamontagne, Paul Gouin, Chs. Fontaine, J.-L. Royer, J. Péloquin, Jos. Chartier, Rod. Fontaine, E. Corbeil, il fut résolu à l'unanimité des voix de fonder un ouvroir pour les pauvres, tout particulièrement les enfants qui ne peuvent fréquenter l'école parce que non vêtus convenablement.

L'oeuvre vraiment opportune souleva l'enthousiasme des Dames présentes et l'on adopta séance tenante le programme suivant:

Choix du jour: Le lundi après-midi de chaque semaine.

Endroit: Salon des conférences du Conseil Lafontaine, 480 Sherbrooke est.

Ouverture: le lundi 6 novembre, sous la présidence de Mme R. Bédard, vice-présidente.

L'organisation comprend deux sections: 1o. l'ouvroir proprement dit auquel sont admises gratuitement dames et jeunes filles; 2o. Un salon spécial, aménagé pour les dames que les parties de cartes intéressent davantage. Une modeste contribution de 25c est demandée à celles-là en vue d'aider aux achats de l'ouvroir. Occasion favorable de passer des heures charmantes, d'inviter des amies tout en secourant une oeuvre bienfaisante. L'on servira le thé.

Afin d'ajouter à l'attrait de ces réunions des numéros-surprises seront fournis de temps à autres par l'initiative de la présidente, Mme L.-M. Gouin, laquelle s'assurera le concours de personnalités.

De magnifiques prix d'assiduité seront octroyés à la dernière séance, en avril, aux fidèles des "Lundis de la Providence".

Appel spécial est fait aux jeunes filles. L'occasion leur est si bonne de s'initier aux oeuvres et devenir, à leur tour, bienfaitrice des pauvres. Une sage chroniqueuse écrivait récemment à leur propos: "La charité rendra votre vie agréable et bonne; vous fera goûter davantage les plaisirs de votre jeunesse heureuse. Rien n'épanouit le coeur comme la certitude d'aider les autres."

Venez, mesdames, mesdemoiselles, occuper vos loisirs à cette matinée laborieuse et récréative à la fois, qui réunira une élite, nous en sommes sûres; dans un véritable esprit chrétien.

La chorale Saint-Marc

La chorale Saint-Marc a tenu son assemblée régulière, ces jours derniers, sous la présidence de M. Joseph Ready. On procéda à l'élection des officiers, dont voici les noms: président, M. W. Smith; premier vice-président, M. A. Racine; second vice-président, M. R. Gravel; secrétaire, M. Joseph Hervey; assistant secrétaire, M. W. Gravel, et bibliothécaire, M. L. Coaillier, fils, ayant comme assistant, M. A. Lacerte.

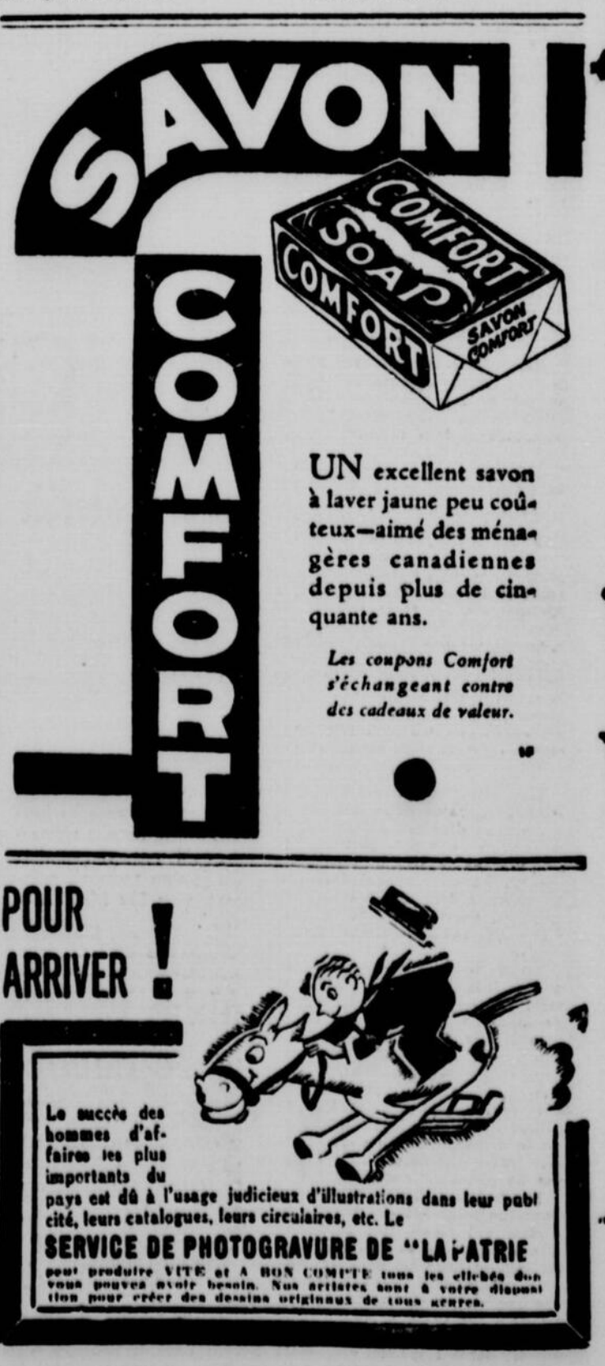

A la faveur des encouragements que nous escomptons, nous voulons que la "Patrie" prenne de jour en jour un nouvel essor dans la voie du progrès. Nous invitons le public—lecteur et annonceur—à suivre les développements de la "Patrie" sous sa nouvelle direction.

La Patrie

La "Patrie" veut rallier et développer toutes les forces de la jeunesse canadienne-française. Aussi porterons-nous désormais une attention spéciale aux activités des jeunes, sur la coopération desquels nous savons d'ailleurs pouvoir compter.

UNE FILLETTE DE TREIZE ANS ETAIT MARTYRISEE DEPUIS DE NOMBREUX MOIS, PAR SA MERE

L'enfant, dont les parents demeurent à Terrebonne, et dont la mère est détenue par la police provinciale, était battue, puis attachée à son lit avec une forte chaîne. – Un des plus tristes cas encore vus. – Des coups de bâtons. – Autres enfants maltraités.

La police provinciale, au dire du chef Jargaille, vient de découvrir l'un des cas les plus pénibles d'enfant martyrisée par ses parents que nous ayions eus jusqu'ici dans la province.

Il s'agit d'une fillette d'à peine 13 ans qui, depuis un an, a passé la plus grande partie de son temps solidement attachée sur son lit au moyen d'une forte chaine de manière à ce qu'elle ne pût bouger pendant des nuits entières et même des jours entiers. Quand l'enfant n'était pas attachée, dit le chef Jargaille, sa mère la battait sur tout le corps avec un solide bâton.

Une soeur de la petite victime, aujourd'hui âgée de 24 ans, est à l'asile Saint-Jean de Dieu depuis plusieurs années par suite, au dire de la police, des mauvais traitements que lui aurait dans le temps infligés sa mère.

Un jeune homme de 17 ans, frère des deux victimes, ne jouit pas de toutes ses facultés mentales par suite, dit-on, de coups reçus depuis plusieurs années des mains de sa mère.

ARRESTATION

La mère est actuellement détenue à la Sûreté provinciale de Montréal, de même que son mari, mais ce dernier, qui semble également faible d'esprit, selon les policiers, ne maltraitait pas ses enfants, mais il était, disent-ils, trop faible de caractère pour intervenir en leur faveur.

En plus des mauvais traitements corporels reçus aux mains de sa mère, la petite victime était fort souvent privée de nourriture, bien qu'elle fréquentât l'école tous les jours.

La police provinciale était hier informée par M. Hercule Masson, maire de Terrebonne (qui se rendit à Montréal en compagnie du chef de police Doyle, de cet endroit), qu'il y avait à cet endroit un enfant martyr, victime des mauvais traitements de sa mère.

Les autorités de Terrebonne informèrent le chef Jargaille que cette enfant, qui était à peine âgée de 13 ans, était attachée "comme un chien" avec une forte chaine, longue de deux verges et retenue au lit de l'enfant par deux forts cadenas.

Le chef Jargaille chargea les détectives Dion et Desrochers de se rendre à l'endroit indiqué en compagnie du chef Doyle. Ils arrivèrent à Terrebonne à 9 heures hier soir et trouvèrent le père, la mère et quatre enfants à la maison. Les enfants étaient âgés respectivement de 25, 17, 16, 13 ans. Aucun d'eux n'était au lit.

Le père est Léon Paquette, journalier et sa femme, Eugénie Lavigne, 54 ans. Trois des enfants se nomment Joseph-Edouard, 25 ans; Armand, 17 ans, et Rolande, 13 ans la petite victime.

Interrogés, les parents ne voulurent rien déclarer tout d'abord, ce que voyant les détectives interrogèrent les enfants hors la présence des parents.

Ceux-ci déclarèrent qu'il était bien vrai que leur mère martyrisait la petite Rolande en l'attachant par le milieu du corps avec un "trait de fer", fixant les deux extrémités du "trait" au lit avec des cadenas.

ACCUSATION

Devant la gravité de l'accusation portée par les enfants, le détective Dion téléphona au chef Jargaille qui lui ordonna de conduire tous les membres de la famille à la Sûreté de Montréal.

Avant de quitter la maison, les détectives firent les perquisitions de la maison et retrouvèrent la chaine qui servait à lier l'enfant. C'est une chaine composée de mailles d'un pouce. Comme il manque plusieurs mailles à la chaine on l'a réparée en se servant de plusieurs graisseurs d'une forte broche, solidement rivée. Les détectives trouvèrent également deux cadenas dont l'un était caché sous l'oreiller du lit de la fillette. L'autre cadenas était fixé à la chaine. Attachées à une corde que la mère portait au cou, les détectives trouvèrent les deux clefs des cadenas.

UN BATON

Les détectives trouvèrent également un bâton dont la mère se servait, au dire des enfants, pour les battre souvent, particulièrement la petite Rolande.

A la Sureté le chef Jargaille fit venir le docteur Rosario Fontaine, médecin-légiste de la province, qui examina attentivement l'enfant.

Le docteur Fontaine constata que la fillette avait tout le corps strié de coups et portait, autour de la taille, des marques de la chaine. Sur les côtés gauche et droit, ainsi que sur l'estomac, l'enfant portait des cicatrices de 6 à 7 pouces de longueur, causées par la chaine. Cet état de choses durait depuis si longtemps, dit le docteur Fontaine, qu'il s'était formé une assez épaisse couche de corne sur ces cicatrices.

Le chef Jargaille, et le docteur Fontaine interrogèrent ensuite la fillette qui était fort nerveuse. Elle déclara que sa mère la maltraitait depuis plus d'un an. Depuis deux mois elle la tenait presque continuellement attachée au lit à l'aide de la chaine. Elle fréquentait l'école et dès qu'elle entrait dans la maison elle était attachée par la mère qui ne la libérait que le lendemain matin. Les jours de congé et les dimanches sa mère ne la détachait pas.

L'enfant raconta aux détectives que dans les premiers temps, elle perdait beaucoup de sang par les blessures causées par la chaine, mais que par la suite ces blessures vinrent à se cicatriser.

La petite Rolande raconta également aux détectives qu'elle s'était souvent couchée sans souper et que sa mère la frappait avec un bâton et avec une courroie.

L'enfant termina en déclarant que son père avait bien quelques fois essayé d'intervenir en sa faveur, mais qu'alors sa mère devenait en furie et le repoussait.

LA MERE

La mère fut ensuite interrogée par le chef Jargaille à qui elle admit avoir attaché sa fille, mais elle ajouta que "c'était tout ce qu'elle méritait".

"Je n'ai jamais rencontré un type de marâtre plus parfait. Rien ne vibre chez cette femme, déclarait à la suite de cet interrogatoire le chef Jargaille.

L'enfant est d'une maigreur extrême et semble avoir bien souffert.

La mère a aussi, au dire des autres enfants, souvent battu son fils Armand, âgé de 17 ans qui semble complètement idiot, mais il fit comprendre aux détectives que c'était lui qui avait été chargé par sa mère de détacher sa soeur quand il venait des visiteurs à la maison afin que ceux-ci ne se doutent de rien.

Le père semble lui-même faible d'esprit et après l'avoir interrogé de toutes sortes de façons le chef Jargaille en est venu à la conclusion que cet homme n'était pas responsable de ses actes.

Il est cependant détenu à la Sûreté provinciale en compagnie de sa femme et tous deux comparaîtront en Cour à Saint-Jérôme demain matin.

Le mobile des mauvais traitements infligés par la mère à ses deux filles, celle qui est à l'asile et qui se nomme Germaine, et la petite Rolande, serait la jalousie.

ROLANDE PAQUETTE, 13 ans, de Terrebonne, qui aurait été martyrisée par sa mère, laquelle est détenue par la Sûreté Provinciale.

TRISTE SORT D'UNE FILLETTE DE TREIZE ANS

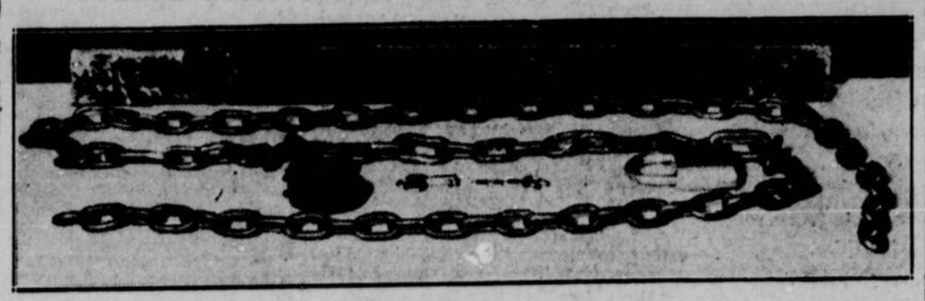

Les instruments dont se serait servie la mère de la petite Rolande Paquette, 13 ans, de Terrebonne, afin de martyriser l'enfant. On voit d'abord une forte chaine, longue de deux verges que la mère passait autour de la taille de son enfant pour ensuite l'attacher solidement à son lit pendant des nuits et des jours entiers. On voit les deux cadenas qui servaient à retenir la chaine au lit. De plus on remarque le bâton dont la mère se serait servie pour battre la victime. (Photo de la "Patrie").

G. MACHADO NE FERA AUCUNE DECLARATION AVANT DE REPARTIR

On croit que le président exilé de Cuba passera l'hiver à Miami. — Réponses évasives.

"Quand Machado partira-t-il pour Miami?" Telle est la question que se posent aujourd'hui les Montréalais à la suite des dépêches venues d'Ottawa, prétendant que le permis de séjour de trois mois de Machado à Montréal, ne sera pas prolongé.

Le nouveau secrétaire de Machado, Senor Fernandez, à qui nous avons posé cette question à midi, a répondu plutôt évasivement. Il a laissé entendre que Machado avait déjà déclaré son intention de quitter Montréal aux premiers froids.

La consigne auprès du général est devenue rigoureuse au point qu'aucun journaliste n'a pu obtenir plus de deux entrevues du président exilé de La Havane.

N'étant plus sur leurs gardes, les journalistes se sont fait jouer de la belle façon, quand Machado s'est rendu en automobile à Philadelphie, en fin de semaine, rendre visite à sa famille. Il n'est pas invraisemblable d'imaginer que tous les arrangements ont dû être faits en cette circonstance pour que le général et sa famille partent ensemble, sous peu en automobile, de Philadelphie, à destination de la Floride.

Senor Fernandez a ajouté, de plus, qu'il est improbable qu'avant son départ le général fasse des déclarations aux journalistes sur les événements à Cuba.

GARCONNET FRAPPE A MORT PAR UNE AUTO

L'enfant s'amusait sur le trottoir quand il s'engagea soudain dans la rue.

Un bambin de cinq ans, Paul-Joseph Kennedy, a été victime d'un accident d'auto survenu hier midi en face de la demeure de ses parents, 4342, avenue Westmount.

Le conducteur de l'auto qui frappa l'enfant à mort est M. Rodolphe Bouchard, chauffeur à l'emploi de la famille Daly, depuis quinze ans. Il arrêta immédiatement sa voiture pour se porter au secours de la victime qu'il fit transporter à l'hôpital Homéopathique où elle mourait hier soir à 11 h. 45, succombant à des lésions internes et à une fracture du crâne.

Une enquête par jurés a été tenue ce matin sous la présidence du coroner Lorenzo Prince et un verdict de mort accidentelle a été rendu.

Mlle Madeleine Daly, 61, rue Aberdeen, était dans la voiture avec une amie au moment de l'accident. Elle déclara que le chauffeur conduisait lentement, car il pleuvait et la voiture devait s'engager sur la rue Aberdeen. Elle remarqua l'enfant qui se tenait debout sur le trottoir, la tête baissée lorsqu'il s'engagea en courant dans la rue. Malgré les efforts du chauffeur il ne put éviter l'enfant qui vint se jeter sur le garde-boue d'avant de la voiture.

UNE MACABRE DECOUVERTE AU LAC SAINT-JEAN

SAINT-AUGUSTIN du Lac Saint-Jean, 18. — (Spécial à la "Patrie"). — Le squelette d'un homme a été découvert dans le canton Milot, sur la grève de la Rivière à Alexa, par un chasseur, selon un rapport qui est parvenu ici hier.

Notre population est généralement sous l'impression qu'il s'agit des restes d'un prisonnier du nom de Lacerte, qui s'est évadé de la prison de Roberval, en 1930, et qui ne fut jamais retracé. Un compagnon de cachot qui s'était enfui avec lui fut repris deux semaines plus tard, près de l'endroit où le squelette vient d'être découvert. La police a déclaré qu'elle enquêtera dans cette affaire.

Convocations

MERCREDI

ECOLE SOCIALE POPULAIRE

C'est ce soir que commencent les cours public de l'Ecole sociale populaire, sur la doctrine sociale de l'Eglise. La première série—d'ici à janvier—sera donnée par le Révérend Père Louis Chagnon, S.J. La leçon d'aujourd'hui aura lieu à 8 h. 30, dans la salle du Gésu, rue Bleury, sous la présidence de Monseigneur A. Forget, vicaire-général du diocèse de Montréal et directeur de l'Action catholique.

L'entrée est libre.

ASSEMBLEE POPULAIRE

Ce soir, dans les salles du club libéral Arcand, angle des rues Frontenac et Rouen, aura lieu une grande assemblée publique, pour les citoyens des quartiers Ste-Marie, Hochelaga et Maisonneuve. On parlera de diverses questions d'actualité, comme la nouvelle Commission du chômage, le loyer des sans-travail, le bon de secours, etc.

M. Napoléon Bonenfant présidera. La réunion s'ouvre à huit heures

CONTRADICTION DANS LES TEMOIGNAGES

(Suite de la 1ère page)

mier ministre de Prusse et ministre au Reich; Joseph Goebbels, ministre de la propagande; comte Wolf Hendrich von Helldorf et Edmund Heines, tous accusés dans le **Livre brun**, d'être les instigateurs de l'incendie du parlement.

On a entendu hier, un témoignage sensationnel au sujet d'un passage qui relie le parlement à la résidence du ministre Wilhelm Goering. Un employé du Reichstag a affirmé sous serment que ce passage n'était pas fermé à clef et qu'il était très facile d'accès. C'est la première fois qu'on parle de ce passage ou tunnel depuis le début de l'enquête.

Durant le feu, personne ne fut admis dans l'édifice, pas même les journalistes.

Georgi Dimitroff posa hier des questions au sujet des serrures et des cadenas qui fermaient le passage mais on l'arrêta au milieu de son interrogatoire.

NEW-YORK, 18 octobre. — Rudy Vallée a subi dimanche dernier une opération destinée à corriger un défaut de nez. Il quittera l'hôpital aujourd'hui.

SI ON NE SUPPRIME LES FAUX ENCANS, LA FOULE S'EN MELERA

C'est ce que déclarent les porte-parole d'une délégation chez M. l'échevin Dupuis.

Si les autorités municipales n'agissent rapidement et ne répriment les "encans simulés" qui se tiennent sur les rues Saint-Laurent et Sainte-Catherine Est, une foule de 1,000 personnes se chargera elle-même de faire respecter la loi et verra à faire cesser ce commerce. C'est ce qu'ont déclaré à M. Hector Dupuis, échevin du quartier Papineau, les porte-paroles d'une délégation qui est allée, hier, le rencontrer à sa demeure.

M. Dupuis a apaisé la délégation en lui demandant le temps de consulter les autorités. Dans l'après-midi, il s'est mis en communication avec M. Fernand Dufresne, directeur de la police, et, après l'entretien, il s'est contenté de déclarer que celui-ci étudiait l'affaire. Il a ajouté quen avisant le chef de police de la manifestation projetée, il lui avait fait savoir qu'il considérait la situation comme sérieuse.

M. Dupuis a rappelé que M. Gabias, président du Comité exécutif, a exprimé l'avis qu'un constable devrait être de faction devant les boutiques où ont lieu certains encans publics afin de prévenir le public de ce qui se passe à l'intérieur. "Je désire que la ville ferme ces établissements", a-t-il ajouté. L'on croit à l'hôtel de ville que les encanteurs, dont il est ici fait mention, verront leur permis annulé et devront cesser ce genre d'affaires.

Le mystère entoure la campagne électorale qui se fait dans Yamaska

Le mystère le plus complet entoure aujourd'hui la campagne électorale qui bat actuellement son plein dans le comté de Yamaska. En effet, aux bureaux des conservateurs et des libéraux on n'avait, ce matin, pas le moindre petit renseignement à fournir aux journalistes. Il semble donc que, par mesure de prudence, les organisations des deux partis se sont données le mot pour d'ici la fin de la lutte, donner le moins de nouvelles possibles de Montréal même. Il paraît que la partie qui se joue maintenant dans Yamaska est tellement serrée que l'on ne veut pas fournir la moindre arme à un adversaire.

Tout ce que nous avons pu savoir c'est que l'organisation de la campagne est centralisée à Pierreville pour les deux parties, tandis que seule, la littérature électorale vient de Montréal.

TROUVE PENDU A SON LIT PAR SA CRAVATE

Un Chinois, venu d'Alexandria, s'enlève la vie dans une pension locale.

On a découvert hier après-midi à 5 heures au second étage du Café Canton, 81, rue Lagauchetière ouest, le corps de Young Wash Hong, âgé de 52 ans, domicilié à Alexandria, (Ont.) qui a été trouvé pendu à la tête de son lit.

Le principal témoin entendu à l'enquête du coroner, tenue ce matin, sous la présidence de Me Lorenzo Prince, a été M. Arthur Lafortune, plombier, domicilié à 56 ouest, rue Lagauchetière.

Il était à travailler à quelques pas du Café Canton lorsqu'on vint le prévenir qu'un homme était mort au numéro 81 et qu'il était impossible d'ouvrir la porte. Il se rendit donc à l'endroit indiqué et entrevit, par une imposte, le cadavre de Hong étendu sur le lit, la tête relevée et attachée au lit par sa cravate. Il en avertit aussitôt la police: le constable Jetté du poste numéro 4 se rendit sur les lieux et enfonça la porte, pour faire les constatations usitées.

Le propriétaire du Café Canton, un ami du défunt, a déclaré à l'enquête que parfois la victime venait à Montréal et se retirait chez lui. Arrivé samedi, Hong avait été retenu à sa chambre pour cause de maladie, prétendit-il, et ne mangea rien de la journée, après quoi il ne fut plus revu jusqu'à hier.

Plusieurs témoins, qui ont aussi été interrogés par la police, n'ont pu expliquer la raison qui a poussé la victime à s'enlever la vie.

Un verdict de destruction volontaire a été rendu à l'issue de l'enquête.

UN APPEL D'URGENCE À OTTAWA

OTTAWA, 18. — (Du correspondant de la "Patrie"). — Le fait que le niveau du Saint-Laurent est actuellement le plus bas qui ait encore été enregistré jusqu'ici commence à causer de vives inquiétudes et les ingénieurs du ministère de la Marine ont recommandé au gouvernement de nommer une commission, qui serait chargée de décider des mesures à prendre pour remédier à cet état de choses.

On ne sait pas encore cependant ce que le gouvernement décidera à ce sujet.

LA GREVE DECLAREE CHEZ 125 OUVRIERS

Les constructeurs d'élévateurs quittent leur travail. — Réduction de salaire.

Environ 125 constructeurs d'élévateurs et aides ont résolu de se mettre en grève ce matin en protestation contre une réduction de leurs traitements de 10 p.c. qu'un entrepreneur voulait imposer à ses employés. Dès le commencement de la journée, ce matin, les ouvriers ont quitté le travail. Ils se sont rendus au Temple du Travail, rue Saint-Dominique, où ils ont discuté de l'attitude à prendre à l'endroit de la compagnie.

Nous avons été informé par un officier de la compagnie concernée que ces ouvriers recevaient un salaire de 72 sous de l'heure, et qu'on leur avait demandé d'accepté une réduction de 10 p.c. pour cause d'économie. Les ouvriers ont refusé, et comme la compagnie insistait, ils ont déclaré la grève.

L'agent d'affaire de l'union des constructeurs d'élévateurs, M. J. Noseworthy, que nous avons rencontré à la porte de la salle de réunion, n'a rien déclaré en relation avec la grève.

LA DERNIERE CAUSE EN COUR D'ASSISES

Le procès Herman se terminera demain. — Sentences vendredi.

Le procès d'Albert Herman, un Allemand d'une trentaine d'années, 6996, avenue Bloomfield, ex-employé de la Carling Breweries Limited, 450, rue Beaumont, accusé d'avoir saboté les machineries de la firme, et ainsi causé pour mille dollars de dommages, tire à sa fin. Le jury rendra vraisemblablement son verdict demain. Ce matin, la couronne a terminé sa preuve, et la défense commença la sienne.

A l'ouverture de l'audience, à la demande des procureurs intéressés, les causes de Philippe Dulude, accusé de vol à main armée, de Jackson T. Hammond, accusé de tentative de chantage, et d'Albert Saint-Martin, accusé de libelle séditieux, ont été ajournées au prochain terme qui commencera le deux novembre prochain, et sera présidé par le juge Charles Wilson. Vendredi, le juge Louis Loranger prononcera les sentences, dans le cas des frères Jack et Moses Melnick, trouvés coupables de distribution de narcotiques, et le juge en chef R. A. E. Greenshields, prononcera la condamnation de Harry Davis, trouvé coupable de conspiration et de distribution de stupéfiants.

UN GROUPE DE CITOYENS VEUT ENQUETER A L'HOTEL DE VILLE

D'autre part, un groupe d'échevins veut à tout prix éviter que le contrat pour les travaux d'aqueduc soit donné sans soumissions. – On demande que ces travaux soient faits en régie. – Un affidavit.

"Ça ne va pas si bien que cela à l'heure actuelle pour l'Administration municipale, vous pouvez m'en croire", déclarait à notre représentant un échevin, cet avant-midi, à l'hôtel de ville.

L'édile en question expliqua qu'il se fait actuellement un fort mouvement pour mousser une enquête sur certains contrats qui auraient été accordés par l'exécutif à des entrepreneurs et qui ne seraient pas à l'avantage du public.

D'après les informations que nous avons obtenues il se fait actuellement parmi un groupe de citoyens un mouvement pour exiger une enquête à ce sujet. D'un autre côté un autre groupe d'échevins est prêt à soulever la question à la réunion du conseil demain après-midi pour éviter coûte que coûte qu'un contrat soit accordé sans soumissions à la Quebec Paving Company mais plutôt que ces travaux soient faits en régie. Cela règlerait la question d'une certaine façon.

Le groupe de citoyens en question avait plusieurs documents en mains. Nous publions la copie d'un affidavit signé d'un ouvrier-chômeur dont, à la demande du représentant de ce groupe de citoyens, qui nous a fourni les documents, nous ne publierons pas le nom. Voici ce qui dit l'affidavit en question:

"Moi, le soussigné, étant dûment assermenté, et résidant dans le district de Montréal, par le fait même déclare que j'ai été employé par la Quebec Paving Company, avenue Châteaubriand, pour des travaux de secours, consistant en la pose de tuyaux d'aqueduc durant une partie des mois de juillet et d'août 1933, et durant ce temps j'ai vu de gros morceaux de roc et de pierre levés du canal quotidiennement au moyen d'une grue électrique. Je sais que la ville a octroyé de l'argent supplémentaire (extras), pour que ce travail soit fait à la main. Par le fait que la compagnie levait cette pierre des tranchées beaucoup de travail à la main demeurait inutile. La compagnie faisait beaucoup d'argent supplémentaire en levant cette pierre avec une grue électrique. En foi de quoi je signe la déclaration ci-dessus, faite en duplicata, à Montréal avec ma marque, ce sixième jour du mois d'octobre 1933."

L'affidavit en question est signé par l'ouvrier, par un notaire de Montréal, et par deux témoins. Plusieurs autres affidavits du même genre accompagnaient ce dernier et c'est à la suite de ces faits qu'un groupe de citoyens a demandé que l'Administration fournisse des explications à ce sujet.

C'est aussi pourquoi un groupe d'échevins a pris l'affaire en mains et a décidé de protester énergiquement demain après-midi à l'assemblée du conseil au sujet de l'octroi du contrat sans soumissions, qui de l'avis de plusieurs autorités que nous avons consultées ne passera pas.

Le commerce s'améliore très sensiblement à Terre-neuve

Grâce au contrôle des pêcheries de morue le gouvernement tire de cette seule source de 20 à 30 pour cent plus de revenus. – Une entrevue avec l'honorable M. Puddlester, secrétaire d'état.

"Les conditions économiques à Terre-Neuve ont subi une amélioration sensible depuis l'an dernier, surtout en raison d'une mesure particulière qui a été adoptée par le gouvernement du pays: le contrôle de toutes les pêcheries de morue". C'est ce que nous déclarait, à midi, l'honorable M. J.-C. Puddlester, secrétaire d'Etat du Dominion de Terre-Neuve, en visite aux bureaux de la "Patrie". Notons, avant de citer plus au long l'entrevue qu'il eut la courtoisie de nous donner, que M. Puddlester, qui est un journaliste de carrière, ayant été plusieurs années directeurs du Saint John Daily News, rencontra en 1930, lors de la conférence de la presse, à Londres, M. Oswald Mayrand, directeur de la "Patrie".

M. Puddlester, qui est arrivé en notre pays depuis dimanche, en compagnie de Mme Puddlester et de sa fille, Mlle Jane Puddlester, a profité de son passage dans la métropole pour rendre visite à M. Mayrand.

Interrogé par un de nos reporters, le secrétaire d'Etat de Terre-Neuve a déclaré qu'il n'était pas ici en mission officielle, mais simplement en voyage d'affaires. Il retournera à Terre-Neuve à la fin du mois. Mais auparavant, il se rendra à Ottawa et à Toronto.

Interrogé sur les conditions économiques de son pays, il nous a déclaré, en substance, ce qui suit:

—Est-ce que les conditions économies de Terre-Neuve se sont améliorées depuis l'an dernier?

—Je puis assurer que l'on constate en 1933 une amélioration sensible sur l'an dernier.

—D'où vient cette amélioration?

—D'une mesure gouvernementale qui a mis sous le contrôle du gouvernement toutes les pêcheries de morue.

—En tirez-vous plus de revenus?

—Les pêcheries donnent maintenant au gouvernement de 20 à 30 pour cent de revenus de plus que par les années passées.

—Est-ce un progrès au simple point de vue commercial?

—Oui. Car nous atteignons plus vite et plus sûrement le marché de la Méditerranée.

—Le gouvernement de l'honorable M. Alderdice, dont vous êtes le secrétaire d'Etat, a-t-il pris d'autres mesures pour mitiger la dépression?

—Nous avons, à Saint-Jean, depuis 1931, la politique des secours directs pour venir en aide aux sans-travail, dont le nombre, soit dit en passant, est de moitié moindre, cette année, que l'an dernier.

—Vous n'avez pas fait de travaux publics, comme en d'autres pays?

—Non. Car ce serait trop coûteux.

—Le fouvernement tire-t-il plus de revenus d'autres sources que les pêcheries?

—Oui. Les douanes donnent davantage, cette année, que l'an passé.

M. Puddlester qui est membre du gouvernement de Terre-neuve depuis 1924, représente au parlement de son pays la circonscription de Baydeverde.

L'HONORABLE M. J. C. PUDDLESTER, secrétaire d'Etat de Terre-Neuve, qui déclare que les conditions économiques s'améliorent en son pays.

CHICAGO, 18 octobre. — L'exposition restera ouverte jusqu'au 12 novembre.

LE ROI DES CONCOURS

CONCOURS CASSE-TÊTE DE LA "PATRIE"

Quel sera le premier grand prix?

Le premier grand prix que la "Patrie" offrira au gagnant de son concours casse-tête est d'une telle valeur, que tous seront surpris samedi prochain.

Qui le gagnera?

Tout concurrent, avec un peu de travail et d'imagination peut remporter le premier prix de ce concours.

Les problèmes du concours sont des problèmes de cartes, ils sont relativement faciles pour le concurrent qui se donne la peine de les étudier. Les multiples combinaisons que vous pourrez former avec les cartes de chaque problème, vous fascineront.

Nous continuons à recevoir de nombreux appels, au sujet de ce concours, les futurs concurrents ont hâte de se mettre à l'oeuvre. Nous répondrons avec plaisir aux appels téléphoniques et toutes les réponses aux demandes d'informations par lettre seront données dans les colonnes mêmes de la "Patrie" tous les jours.

CONCOURS AMUSANT

Ce concours, en plus d'intéresser tous nos lecteurs, sera une révélation pour les amateurs de cartes. Nous leur disons donc: ne manquez pas de lire la "Patrie" samedi prochain.

CARILLON DONT ON N'ENTENDRA PLUS LA VOIX

Des années durant les cloches de Saint-Louis de France ont tour à tour annoncé joyeusement au peuple les grandes fêtes religieuses ou pleuré leurs glas, les jours de deuil. Mais leurs voix sont à jamais éteintes. On vient de terminer la tâche de les retirer des ruines où elles gisaient depuis l'incendie de leur magnifique temple, le 12 janvier dernier. Toutes sont hors d'usage et devont être coulées à neuf.—Photo de la "Patrie").

La Patrie

Fondée le 24 février 1879.
Publiée par la Compagnie de l'publication de "La Patrie" Limitée.
J.-N.-A. Perrault, Secrétaire-Trésorier.

SIEGE SOCIAL
189, rue Saint-Catherine Est — Montréal.
Téléphone: LAncaster 3121.
Echange correspondant avec les différents services.

Représentants:
Toronto: S. L. Rees. 213 Metropolitan Bldg., EL. 9652.
Etats-Unis: Lorenzo & Thompson, Inc.
" " Chicago: 122 Sud Avenue Michigan.
" " New-York: 19 Ouest, 46e rue.
" " Kansas City: Edifice Coca-Cola.
" " Los Angeles: Edifice New Orpheum.
" " San Francisco: Edifice Kohl.
" " Atlanta: Edifice Walton.
" " Angleterre: Clougher Corporation. 30 rue Craven Londres, W. C. 2.

ABONNEMENTS:
Edition quotidienne Canada: un an $5.00
" " " six mois ... $2.50
" " Etats-Unis: un an ... $4.20
" " " six mois ... $2.10

Service de la Presse associée. — Correspondants dans tous les grands centres de la Province de Québec et du Canada. Membre de l'"Audit Bureau of Circulations"

MONTREAL, 18 OCTOBRE 1933

UN POINT DE DROIT

L'Allemagne ayant annoncé qu'elle se retirait de la Société des Nations, il n'est pas sans intérêt d'examiner ce qu'a prévu le Pacte à cet égard. "Tout membre de la Société", dit l'article premier, alinéa troisième, "peut, après un préavis de deux ans, se retirer de la Société, à la condition d'avoir rempli à ce moment toutes ses obligations internationales, y compris celles du présent Pacte".

Cette clause, qui est une concession au principe de l'indépendance absolue des Etats, a été insérée en vue de satisfaire les milieux sénatoriaux américains. On a pensé que, d'une part, elle faciliterait l'adhésion des Etats à la Société ; et que, d'autre part, elle offrirait aux Etats désireux de s'en retirer une période de réflexion leur fournissant l'opportunité de revenir sur leur intention. On sait que la première de ces considérations n'a pas réussi à gagner les Etats-Unis. Quant à la seconde, elle a opéré dans le cas de l'Espagne, laquelle, après avoir notifié son intention de se retirer, en septembre 1926, a repris sa place à l'Assemblée en septembre 1928.

Mais le Pacte subordonne ce retrait à l'accomplissement préalable par l'Etat démissionnaire de toutes ses obligations internationales en cause. Point n'était donc juridiquement nécessaire pour l'Allemagne de déclarer qu'elle resterait fidèle à ses devoirs résultant du traité de Versailles et des accords de Locarno. Du point de vue pratique, cependant, on comprend que l'Allemagne cherche, par de telles déclarations, à radoucir l'opinion qu'elle a si brutalement ameutée contre elle-même.

AUTOUR D'UNE ENQUÊTE

Les journaux de la Nouvelle-Ecosse accordent beaucoup de publicité à une enquête qui se poursuit à Halifax et dont Miss Ann Allan est le point de mire.

Miss Allan possède pourtant des précédents enviables. En 1914, elle fut la première à quitter le Canada comme infirmière pour les blessés de guerre ; et elle s'acquitta si bien de sa tâche qu'elle fut successivement décorée de la Croix rouge royale, de la médaille de Mons, de la médaille de Service et de la médaille de la Victoire. Elle semblait donc avoir bien mérité le poste de surintendante des gardes-malades du sanatorium de Kentville, poste qu'elle a occupé jusqu'à il y a quelques semaines.

Mais on l'accuse maintenant de "conspiration politique". Miss Allan, prétendent ses détracteurs, après avoir soigné consciencieusement ses malades, leur inoculait un certain virus politique qui, toujours au dire de ses détracteurs, était beaucoup plus nocif que la maladie dont elle venait de les soulager.

Nous sommes trop loin du théâtre de l'enquête pour porter un jugement définitif sur cette affaire. Mais, vu, d'une part, la conduite généralement si honorable de Miss Allan, et vu, d'autre part, le fanatisme qui malheureusement et trop souvent entoure de pareilles accusations, il semble bien difficile de décider de quel côté est la "conspiration politique". Jusqu'à ce que justice soit rendue, on comprend donc que les esprits impartiaux s'accordent pour continuer leur sympathie à la jeune héroine de guerre.

DES INCIDENTS AU SIAM

Le pays de l'Eléphant Blanc fait de nouveau parler de lui. Il y a quelques jours, on annonçait que la Venise du Mé-Nam, Bangkok, était menacée par l'avance de troupes de rebelles et que Sa Majesté Prajadiphok, dans son merveilleux palais du Maha Chakri, était fort alarmée de la situation.

Ce bon roi s'est pourtant toujours efforcé de satisfaire les désirs de son peuple. Elevé sur un trône absolutiste, en 1925, il s'était entouré peu à peu d'organismes consultatifs dont l'existence l'eût sans doute rendu très populaire si trop de fonctions n'avaient été accaparées par les membres avides de sa famille. C'est contre ceux-ci que se produisit la révolution du 24 juin 1932. Dans la nouvelle Constitution qui a été imposée au souverain, les prérogatives royales ont en somme été rendues légalement ce qu'elles avaient été en fait auparavant. Mais, pour ce qui est des membres de la famille royale, l'article onze déclare élégamment qu'à partir du rang de Môm-Chao (petit-fils royal), ils sont "au-dessus des fonctions politiques".

Tout ce qui a trait au domaine purement politique semblait donc rentré dans l'ordre. Mais la crise économique sévit au Siam aussi bien qu'ailleurs. Le riz, dont ce pays est le troisième exportateur du monde, après les Indes et l'Indochine, se vend à vil prix. D'autres industries importantes, comme celle du teck, du caoutchouc et de la laque, ont été complètement arrêtées dans leur développement. Des inondations et des typhons ont désolé certaines parties du pays, en 1929. L'année précédente, une loi pour le relèvement des droits de douane et d'accise a provoqué une hausse des denrées et une élévation générale du coût de la vie.

On comprend donc qu'il y ait des mécontents. Et, comme ces mécontents sont surexcités par Moscou et par Canton, ils s'affichent volontiers comme communistes. Nul doute que les troupes régulières en auront bientôt raison. En attendant, les innombrables monstres de bois, de métal, de granit et de jade, qui partout escaladent quelque chose, participent, de leur infernal regard, à l'émoi général de la capitale.

DONNONS AUX PETITS

Quelles sont les ressources financières de l'Hôpital Sainte-Justine ?

Avant de répondre à la question, il est juste de rappeler que le coût d'entretien d'un hôpital d'enfants, de même classe et de même capacité que Sainte-Justine, est estimé par les meilleures autorités à $500,000 par an. Or, à l'Hôpital Sainte-Justine, les frais d'administration se sont élevés, en 1932, à $364,000. C'est donc une épargne de $136,000, rendue possible par le désintéressement du personnel et des divers comités bénévoles. N'est-ce pas là un véritable miracle que nous fait Sainte-Justine, tout en veillant sur nos berceaux ?

Des $364,000 que requiert pourtant son administration, $200,000, soit 55%, lui sont venus de l'Assistance publique (gouvernements municipal et provincial), $136,000 auraient dû lui être versés par ses patients eux-mêmes. En fait, le dernier rapport financier établit un déficit de $47,103.

Quel sera le bilan de l'année courante ? Il faut bien prévoir qu'il y aura encore plus d'écart entre les revenus et les dépenses. A examiner d'un peu près les tableaux comparatifs des cinq dernières années, on constate, non sans inquiétudes, que le nombre des clients de Sainte-Justine s'est accru dans une proportion bien supérieure à son budget. Dans ces derniers cinq ans, il a augmenté du double et parfois du triple.

Si Sainte-Justine voit d'année en année sa tâche s'accroître de façon si lourde, c'est sans doute la crise qui en est cause ; la crise sera-t-elle cause aussi que Sainte-Justine recevra moins de la charité du public ?

En ces temps de misère, plus que jamais, l'œuvre de l'Hôpital Sainte-Justine doit être continuée et développée, pour répondre à tous les besoins.

Pour cela, il lui faut absolument votre assistance. Nous la sollicitons.

Cet appel de Sainte-Justine, c'est l'appel même de milliers d'enfants pauvres et malades; c'est l'appel de milliers de parents éplorés qui vous supplient de sauver la vie de leurs petits.

Au nom de l'humaine solidarité qui nous lie les uns aux autres, au nom de la divine charité qui nous unit tous en Dieu, laissez convaincre vos esprits et toucher vos coeurs. Donnez, donnez généreusement à l'Hôpital Sainte-Justine l'aide qu'il a si bien méritée et dont il a grand besoin.

Mgr Anastase Forget,
Vicaire-général.
Directeur de l'"Action Catholique".

UN ART QUI SE PERD

"Madame, savez-vous coudre ?" Un collaborateur du "Petit Journal" de Paris pose cette question à quelques vedettes de l'écran ou de la rampe, et ces dames, avec une humilité feinte et des regrets simulés, confessent qu'elles ne savent pas coudre.

C'est un jeu. Mais, à notre époque, la question se prêterait aussi bien à une consultation sérieuse. Il serait futile de la poser dans la classe opulente, où il est inévitable que l'aiguille soit un objet inconnu ou méprisé. Mais dans la classe populaire, elle ferait constater une évolution des moeurs que l'on pourrait trouver regrettable, même si l'on était incapable d'y mettre obstacle.

Il y a seulement cinquante ans, toutes les jeunes filles apprenaient à coudre, et la plupart devenaient assez habiles pour faire leurs robes. Lorsqu'elles entraient en ménage, c'était un important actif, surtout dans les cas, si nombreux, où la future n'apportait pas d'autre dot.

L'industrie qui a si prodigieusement abaissé le coût de la confection, a généralement dispensé les femmes et les jeunes filles de confectionner de leurs propres mains leurs robes et tous les autres articles d'habillement, qui deviennent d'ailleurs de plus en plus succincts, de sorte que celles mêmes qui avaient appris à coudre en ont souvent oublié la pratique.

Mais cet art se perd surtout parmi les jeunes filles qui occupent des emplois rémunérés, et moins parmi les ouvrières des ateliers industriels que parmi les employées d'administration et de bureaux professionnels. La plupart de celles-ci, tout comme les artistes interrogées par notre confrère parisien, ne savent pas coudre. Et elles ne savent pas davantage cuisiner. Ce sont des "business girls". Elles sont, en certains cas par nécessité, au-dessus de ces tâches matérielles. Mais un jour elles se marieront. Tout d'abord, le mari trouvera charmant que sa femme ne sache manier l'aiguille ni les casseroles. Après un certain temps, il trouvera cela contrariant.

Dans beaucoup de ménages la désunion est apparue parce que la femme ne savait ni coudre, ni faire la cuisine.

N'est-ce pas pitoyable ?

PROBITÉ EXEMPLAIRE

La manière de pratiquer la probité vaut souvent plus que la chose minime sur laquelle cette probité s'exerce.

Hier soir, à 6 heures, à l'angle des avenues du Parc et Mont-Royal, M. Moïse Roussel, conducteur à l'emploi de la Compagnie des Tramways depuis 26 ans, remettait 20 sous à un confrère qui la veille, à la même heure, c'est-à-dire au temps où il avait été relevé, avait oublié cette monnaie au poste du tramway qu'il passait à un autre.

Geste spontané, accompli avec la plus candide bonhomie en présence de plusieurs témoins que l'humble conducteur semblait ne pas voir.

L'un des témoins, manifestement touché, interrogea l'inconnu. Après avoir su son nom, il apprit que l'employé, blanchi par les années, est le père de six enfants, qu'il gagne beaucoup moins depuis que ses heures de travail ont été forcément réduites de 12 à 8 par jour, etc.

Autant de circonstances qui ajoutent au mérite du geste de probité que nous signalons.

Souhaitons qu'un si bel exemple impressionne favorablement la génération qui lève.

SA BATAILLE

L'"Evénement", Québec. — Dans un livre qu'il publie aujourd'hui à New-York, Adolf Hitler, le dictateur allemand, offre aux Américains une version du volume qu'il présente en même temps à la nation allemande. Ce curieux spécimen de mégalomanie annonce hardiment que l'Allemagne doit songer à de prochaines conquêtes, et que c'est vers sa frontière orientale que la race réginérée devra d'abord marcher vers l'accomplissement de son idéal. C'est aux dépens de la Russie, ruinée par le communisme, que le dictateur entend agrandir son empire, mais, pour y arriver, il lui faudra passer sur la Pologne, la Slovaquie et l'Autriche. C'est un détail. En appréciant cet étrange fantoche, il convient de ne pas oublier qu'il a un "manager" américain. Ce qui veut dire qu'il y a une recette à réaliser, en aussi peu de temps que possible.

LE GIBIER

Le gibier est la viande d'un animal tué en pleine action, soit pour des fins de sport seulement (nous allions dire pour le plaisir de tuer), soit pour des fins de consommation. C'est dire que cet animal n'a pas été saigné où du moins très peu, n'est pas vidé de ses organes, et qu'il est d'habitude conservé plus longtemps pour pouvoir obtenir sa saveur spéciale si recherchée des gourmets.

Pourquoi saigne-t-on les animaux domestiques après les avoir mis à mort, et enève-t-on les organes ? C'est parce que le sang et les viscères contiennent une foule de microbes et de micro-organismes qui vont déterminer des phénomènes de fermentations et provoquer une putréfaction plus rapide.

De plus, la course rapide de l'oiseau qui vient d'être traqué, le vol insensé de l'oiseau que l'on abat, entraînent une dépense musculaire intense qui va se traduire par une forte production d'acide lactique et de ferments divers, et c'est précisément ce travail de fermentation qui va rendre cette chair molle et savoureuse que l'on appelle la viande faisandée.

Il convient à un sujet en santé de consommer du gibier tout en prenant certaines précautions, à savoir: ne pas attendre que la chair soit trop avancée, la manger cuite à point, et ne pas l'accompagner de mets indigestes, tels que sauces trop riches et épicées.

Il sera au contraire défendu, et cela sous peine de dangers sérieux, parfois même mortels, à tous les dyspeptiques à digestions lentes et pénibles, et chez qui l'estomac dans lequel les aliments ont déjà une tendance à fermenter s'accommode fort mal de cette viande à demi-putréfiée qu'est le gibier. Nettement défendue aussi seront les viandes faisandées à tous ceux qui ont un foie malade et insuffisant, et un rein fonctionnant imparfaitement, ces deux organes vitaux au niveau desquels se détruisent et s'éliminent les déchets de l'organisme seront alors taxés bien au-delà de leurs forces, et, s'ils sont déjà atteints, occasionneront chez un malade tous les symptômes d'un véritable empoisonnement.

Chronique de BRIDGE par Marie Lacoste

Le charmant homme qui s'appelle M. Smith est le prote de la boutique.

Si par hasard quelqu'un vous demande ce que c'est qu'un prote vous lui direz la vérité: vous ne connaissez pas ça. Si ce quelqu'un insiste, vous lui direz de ma part, qu'un prote c'est un être exécrable créé et mis sur la terre pour faire gagner le ciel aux malheureux qui, comme moi, sont forcés d'aller le matin lui présenter leurs hommages, afin de se faire plus facilement pardonner le retard de la "copie".

Il faudrait une imagination plus fertile que les plaines de l'Ouest canadien pour chaque matin trouver une "blague" fraîche qui excuserait le retard des bouts de papier dont la mise en "caractères" et l'impression feront dans l'après-midi les délices de la "gent" bridgeuse" de toute la province.

Comme vous voyez, je ne m'emballe pas sur la popularité de mes chroniques: je constate, c'est le seul droit, celui de constater, que ma modestie me permet d'exercer.

Je reviens donc à mon charmant homme qui s'appelle M. Smith, que j'ai laissé, à la première ligne de cet article.

Imaginez-vous que j'ai découvert le "truc" — le point faible de M. le prote — il est joueur de bridge — et au lieu de son apparente mauvaise humeur. Il fallait plutôt voir, sa grande hâte chaque matin de lire la chronique du Bridge — avant même de la remettre au compositeur. Aujourd'hui, au moment où il m'avouait cette faiblesse j'ai voulu connaître l'étendue de la science de M. Smith. Lui et ses amis jouaient les "enchères", jusqu'au jour où la "Patrie" commença la publication des chroniques sur le "contrat". Depuis, tous jouent le "contrat" et n'ont plus le moindre désir de revenir à l' "ancien" système. Je ne connais pas une seule personne qui ne soit de l'avis de M. Smith sur la supériorité du "Bridge-Contrat".

Pourquoi, me direz-vous: tant de bons joueurs, persistent-ils à jouer l'ancien jeu ?

Je pourrais facilement répondre à votre question en vous en posant une autre. Pourquoi les mêmes gens ont-ils été les derniers à abandonner l'ancien bridge ? Vous vous rappelez, celui dans lequel on "passait parole".

Je termine, en exprimant l'espoir de bientôt voir tous les joueurs de bridge aux "enchères", se convertir à la foi nouvelle du "Contrat".

Le bridge "contrat" est plus facile, je connais une infinité de gens qui étaient de médiocres joueurs aux "enchères", qui sont devenus de très bons joueurs au "contrat". L'analyse du contrat semblerait mieux s'adapter au raisonnement du joueur.

Je prédis donc la plus grande popularité au bridge-contrat et j'invite tous mes lecteurs à le jouer.

Je n'ai pas comme le gouvernement les moyens de payer une prime à tous les pères de plus de douze enfants, mais j'ai obtenu l'autorisation de mon chef d'adresser, sur réception d'un timbre de trois sous, la série complète des chroniques sur le bridge-contrat qui ont été jusqu'ici publiées dans la "Patrie", à toutes les personnes qui en feront la demande.

Nous reprendrons demain l'étude des déclarations.

ROSAIRE PRIEUR.

LA PLUIE ETEINT UN FEU DE FORET A HAM

De nombreux chalets étaient menacés par les flammes, au lac Nicolet.

VICTORIAVILLE, 18. — (Du correspondant de la "Patrie").— Lundi soir, sur les dix heures, on apprenait à Victoriaville qu'une partie de la forêt de Ham-Sud était en flammes et que les nombreux chalets qui bordent le lac Nicolet couraient des dangers sérieux. Immédiatement, M. F.-E. Alain, surintendant de la Victoriaville Furniture, et M. L.-P. Auger, marchand, accompagnés de plusieurs hommes, partirent pour l'endroit. Les citoyens de Warwick se joignirent à eux. Le feu s'arrêta dans le cours de la journée, grâce à une pluie torrentielle et au travail des équipes. L'élément destructeur était rendu à une dizaine d'arpents des chalets.

On attribue le feu à l'imprudence d'un chasseur. Sur une vaste étendue, de beaux et grands arbres en bois franc ont été détruits, représentant une somme assez considérable. C'est le premier incendie du genre que nous avons à signaler ici depuis plusieurs années.

CONFERENCE ICI PAR UN VERRIER ARTISTE

M. Francis Chigot, de France, parlera demain soir à l'Ecole des Beaux-Arts.

Demain soir, jeudi 19 octobre, M. Francis Chigot, maître-verrier, artiste français de renom, donnera une conférence, accompagnée de projections, dans la salle d'architecture à l'Ecole des Beaux Arts, 3450, rue St-Urbain, sur l'art du vitrail.

Cette conférence sera présidée par Son Excellence M. Arsène Henry, ministre de France au Canada, ainsi que par l'honorable M. Athanase David, secrétaire de la province. En même temps que les deux ministres présideront cette conférence, ils inaugureront aussi l'exposition des oeuvres de M. Francis Chizot, laquelle se prolongera, à l'Ecole des Beaux Arts, jusqu'à mercredi, 25 octobre et qui sera ouverte, chaque jour, dimanche excepté, de 2 à 5 heures de l'après-midi.

Honneur réitéré à un franco-américain

MANCHESTER, 18. (Dépêche spéciale). — M. Joseph-A. Nerbonne, Ph.G., de Manchester, New Hampshire, homme d'affaires éminent de cette ville, et franco-américain de naissance, est le seul candidat républicain à l'échevinage, pour le quartier numéro trois, de sa ville, et il sera en conséquence élu par acclamation. M. Nerbonne détient le record enviable d'avoir assisté à toutes les sessions de la Législature de 1933. Il fut élu l'an dernier, représentant. C'était la première fois qu'il se présentait.

Gradué de l'académie Saint-Augustin, et du collège Saint-Charles de Sherbrooke, Québec, il obtint son baccalauréat en pharmacie à l'université Lincoln-Jefferson, de Chicago. Il est de plus vétéran de la grande guerre, membre de l'ordre de Moose, de l'Union Saint-Jean-Baptiste d'Amérique, et de l'Amicale des anciens du collège Saint-Charles.

Il est marié, et père d'un fils.

ELECTIONS LE 23

C'est lundi soir le 23 octobre que les membres de la section Saint-Edouard de la Société Saint-Jean-Baptiste éliront leurs nouveaux officiers pour le prochain terme.

Tous les membres et leurs amis sont conséquemment invités à faire acte de présence.

Si vous voulez bien jouer le bridge adoptez un système facile et compréhensible, vous serez étonnés des résultats pratiques obtenus en vous astreignant de la méthode préconisée par M. Lorenzo Lapointe dans son traité intitulé "La science et la logique du bridge-contrat."

Ce livre est actuellement en vente chez

EATON'S
rue Ste-Catherine Ouest
DUPUIS FRERES LTEE
rue Ste-Catherine Est
GRANGER & FRERE
rue Notre-Dame Ouest
A Québec dans les établissements JOS COTE LTEE.

Edition spéciale, .85 cts.
Edition de luxe 1.50.

Les amateurs de bridge en dehors de Montréal, devront ajouter 10 cts pour les frais postaux.

PROCEDURES CONTRE LE TROISIEME PARTI

Un des membres de la C.C.F. traduit en Cour, pour supposée violation d'un règlement de la cité.

Il n'est pas d'usage de poursuivre les partis politiques devant les tribunaux. C'est bien cependant ce qui est arrivé au troisième parti, c'est-à-dire au C.C.F., quand un de ses membres, Lucien Demers, 1266 rue Saint-André, a été traduit devant la Cour du Recorder. Et sous une accusation assez inattendue pour un partisan politique: avoir tenu une salle de danse sans permis.

En effet, la cité de Montréal vient de porter contre la section locale de la C.C.F., dont Demers est le représentant, l'accusation d'avoir enfreint un règlement municipal: soit d'avoir tenu une salle de danse sans permis.

Sur une plainte des constables Emile David et E. Côté, Demers fut traduit devant le recorder Semple, qui fixa au 24 octobre prochain le procès du prévenu.

Le local où cette section de la C.C.F. tenait ses assemblées et ses sauteries est au numéro 1266 de la rue Saint-André. Demers a nié toute culpabilité.

L'inauguration du Convalescent Home

Demain après-midi, à trois heures, l'honorable M. Athanase David, secrétaire provincial, inaugurera officiellement le nouvel hôpital Montreal Convalescent Home, avenue Kent, près du chemin de la Côte des Neiges. Mlle May A. Stewart, présidente, sera au fauteuil, MM. C. W. Lindsay, Fernand Rinfret, Maurice Gablas, Herbert Molson, Owen Callary, J. H. Dillon (hon.) et Mlles Margaret Walsh et Sara P. Tansey, adresseront aussi la parole.

L'hôpital, construit au coût de $300,000, a cinq étages, et une centaine de lits, dont 93, consacrés à la charité publique.

Pour la construction, M. Lindsay donna $58,000, le club Kiwanis, par souscription, $50,000, le gouvernement provincial, $100,000, l'hôpital Général, $75,000 et la ville de Montréal, $22,000. L'institution était anciennement sur la rue Saint-Marc, et ne comptait que 33 lits.

DEUX ANS DE BAGNE

Nathan Bronstein, alias Brown, 4822 avenue Coloniel, a hier été condamné à deux ans de pénitencier par le juge en chef Perrault, pour avoir volé des marchandises pour un montant de $14 dans un magasin. Il a aussi été condamné à deux autres années pour un autre vol.

Pour avoir volé 300 cartes de cigarettes en pénétrant par effraction dans un magasin, afin de faire plaisir à son amie, Emile Perreault, 23 ans, 1726 rue Saint-Denis, passera également deux ans au bagne. La sentence a été prononcée par le juge Cusson.

Les lettres que nous recevons

Cette colonne est consacrée aux brèves correspondances que nos lecteurs nous adressent. Nous nous réservons le droit d'abréger les communications qui seraient trop longues pour être publiées in extenso. Toutes les lettres doivent être accompagnées du nom de l'auteur.

LETTRE OUVERTE
L'ECOLE POLYTECHNIQUE

Montréal, 13 octobre, 1933.

M. Jean-Charles Bonenfant,
a/s "Hebdo-Laval",
Université Laval,
Québec.

Cher Monsieur,

"La Patrie" de Montréal vient de produire un article que vous avez fait paraître dans "Hebdo-Laval". Permettez-moi d'attirer votre attention sur une seule des phrases que j'y ai lues. "Quant à la détresse de nos chimistes et de nos polytechniciens, elle est trop grande pour être produite par la crise seulement". Je serais très curieux de savoir à quelle source vous vous êtes renseigné pour vous considérer justifié de faire cette assertion.

Malgré la crise, seulement six élèves, sur vingt-neuf de notre promotion de 1933, sont actuellement sans position; des vingt-huit sortis en 1932, quatre ne travaillent pas. Pourriez-vous m'indiquer une autre profession, une autre spécialité de quelque nature qu'elle soit, un genre d'occupation quelconque où le chômage des jeunes soit moindre, par les temps qui courent? Ajoutez à cela que la très grande majorité de nos anciens élèves ont, dans le passé, insisté pour faire des travaux publics et, à l'encontre de leurs confrères des autres universités, ont négligé les carrières industrielles. Je ne désire pas discuter ici la question des salaires, mais je pourrais vous prouver facilement qu'en moyenne nos diplômés ne sont pas plus à plaindre que leurs confrères des autres professions.

Quant aux chimistes, la question est différente car nous avons, au Canada français, trois institutions qui donnent un enseignement universitaire en cette science; l'Ecole Polytechnique fut la première à organiser les cours de chimie, en 1917, mais étant donné le peu de débouchés offerts aux spécialistes en chimie de la Province de Québec, nous avons modifié nos programmes et la chimie est maintenant enseignée chez nous comme cours de spécialistes dans un programme d'études post-universitaires. Nos élèves en génie civil reçoivent toutefois toutes les notions de chimie nécessaires pour qu'ils puissent facilement se spécialiser dans cette branche après leur sortie de l'Ecole, s'ils le désirent.

Vous avez eu tort de publier cette phrase. Si nous décourageons nos jeunes canadiens-français à se qualifier pour les positions supérieures du génie, il est évident que ces positions continueront à être occupées par des étrangers à notre nationalité. Cela nous permettra naturellement de nous plaindre plus tard, mais il semble qu'il y a autre chose à faire pour assurer l'avancement de nos compatriotes. Je persiste à croire que les élèves studieux, possédant une instruction suffisamment complète et qui ont les caractéristiques particulières à la profession, sont tout à fait justifiés de faire des études de génie civil et tout particulièrement de la façon que nous l'entendons à l'Ecole Polytechnique de Montréal.

Bien à vous,
AUGUSTIN FRIGON,
Directeur.

Une délégation auprès de l'exécutif, vendredi

Une délégation représentant les municipalités des deux côtés de la rivière des Prairies, de Cartierville à Saint-Vincent de Paul, se présentera devant le comité exécutif, vendredi matin, pour demander la construction immédiate de l'usine d'épuration nécessaire au Sault au Récollet pour éviter la pollution des eaux en amont et en aval de la digue de la Montreal Island Power Company, maintenant que la nouvelle conduite d'égout de Ahuntsic est en opération. Les municipalités représentées seront Cartierville, Bordeaux, Sault au Récollet, Saint-Paul de la Croix, Montréal-Nord, Rivière des Prairies, Pont Viau, Laval des Rapides et Saint-Vincent de Paul.

La ville a déjà reçu l'ordre du Service de Santé de la province de construire immédiatement cette usine d'épuration.

Etudiant nos archives dans "La Patrie" il y a 40 ans et il y a 80 ans

MERCREDI, LE 18 OCTOBRE 1893

L'embargo sur les fruits importés de Smyrne, a été levé.

Le centenaire de la mort de Marie-Antoinette a été commémoré dans presque toutes les églises de Vienne.

Le célèbre compositeur Charles Gounod est décédé ce matin à Paris.

On a de nouveau tenté de faire dérailler pour la quatrième fois, un convoi du Pacifique Canadien à Loretto.

Le 18 octobre 1908 étant un dimanche, le journal ne fut pas publié.

LA VIE ARTISTIQUE INTENSE DANS PARIS, VILLE COSMOPOLITE

Causerie hier soir, sur ce sujet, par M. le professeur A.-V. Desclos, de France.

"Paris, capitale artistique de l'univers", a été le sujet d'une conférence avec projections sur écran, prononcée hier soir à la salle Stevenson, sous les auspices de la Women's Art Society, par M. le professeur Auguste V. Desclos, de l'Université de Paris. Le conférencier traita de la vie artistique de Paris sous trois aspects différents: Son originalité, sa facilité d'assimilation et son universalité. Il rappela à son auditoire que ce fut à Paris, ou près de Paris qu'a pris naissance l'architecture gothique qui exprima dans le temps l'esprit religieux de toute l'Europe. A travers les siècles Paris a continué de créer des formes nouvelles, soit en peinture, soit dans les meubles, soit dans les autres domaines.

La capitale française a toujours accueilli et adapté les idées des autres. Elle transforma en l'art classique français des 17ème et 18ème siècles les formes classiques de la Grèce et de Rome, dit M. le professeur Desclos. Elle a succédé à Rome comme capital artistique du monde.

L'importance de Paris comme centre intellectuel a aussi été décrite par l'orateur, qui a rappelé les honneurs accordés aux savants et les statues érigées en leur mémoire; il a souligné le fait que deux vaisseaux de guerre portent les noms de Michelet et Renan.

Il y a actuellement plus de 50,000 artistes qui demeurent à Paris et qui exposent régulièrement leurs oeuvres au Salon de Paris ou même dans la rue, lorsqu'ils ne peuvent le faire ailleurs, a déclaré M. Desclos.

"Du travail bien fait", voilà le mot d'ordre à Paris, et cela s'applique d'une manière particulière à la couture et à la cuisine, qui doivent être classées parmi les arts, a expliqué le conférencier.

Des modèles italiens étalent généralement employés par les artistes parisiens, mais durant les années de prospérité plusieurs d'entre eux ont quitté ce métier. Ce travail était pour eux toute une tradition familiale; c'était avec orgueil qu'ils indiquaient dans les peintures des grands maîtres la figure d'un aïeul.

Mme R. A. Dunton présidait à la causerie.

TRAVAUX ENTREPRIS A VILLE LASALLE

M. Laframboise, ingénieur de la municipalité de Ville Lasalle, a annoncé qu'environ 25 employés de la ville de Montréal ont commencé ce matin la construction d'un chemin qui reliera le Boulevard Aqueduc, avec l'une des rues de Ville LaSalle. C'est à la suite d'une entente entre Montréal et Ville LaSalle que cette dernière a décidé de faire l'ouverture de la nouvelle rue qui facilitera l'accès au pont Caughnawaga.

Elle craignait qu'elle avait une grave maladie

Ce dont elle souffrait réellement, c'était d'"acidité stomacale" Soulagement facile

Les autorités médicales nous disent maintenant qu'une des fréquentes pénalités chez les gens d'âge moyen c'est l'acidité stomacale. Une rebellion de l'estomac, après des années de régime défectueux.

Si vous souffrez d'acidité stomacale, vous pouvez facilement la retracer. Maux de tête, douleurs d'estomac après les repas, "gaz", "bouleversements", nausées sont les symptômes ordinaires.

LES SYMPTOMES DE L'ACIDITE STOMACALE
Nervosité — Sensation de Indigestion — faiblesse
Auto-intoxication Insomnie
Nausées — Acidité buccale
Perte d'appétit Aigreur d'estomac

CE QU'IL FAUT FAIRE:
PRENEZ—deux cuillerées à thé de Lait de Magnésie Phillips dans un verre d'eau chaque matin au lever. Prenez-en une autre cuillerée à thé une demi-heure après avoir mangé et enfin une dernière avant de vous coucher.

OU — Prenez les nouvelles Pastilles de Lait de Magnésia Phillips— une pastille pour chaque cuillerée à thé tel qu'indiqué ci-dessus.

Voici tout ce que vous avez à faire pour vous en débarrasser:

Prenez — 2 cuillerées à thé de Lait de Magnésie Phillips dans un verre d'eau chaque matin au lever. Prenez-en une autre cuillerée à thé trente minutes après avoir mangé et enfin une autre avant de vous coucher. Ou — vous pouvez prendre des Pastilles de Lait de Magnésie Phillips — une pastille pour chaque cuillerée à thé du liquide et obtenir les mêmes résultats.

Essayez-le — Vous serez étonné

Faites-en l'essai et les chances sont qu'il accomplira un grand changement dans votre existence. Car ce léger dosage au Lait de Magnésie Phillips neutralise les acides d'estomac, causes de votre malaise.

Douleurs et malaises après les repas disparaissent. Vous vous sentez libre des lancinants maux de tête. Cette "lassitude" de l'après-midi que vous croyez être la dépression ou la nervosité disparaît également. Vous vous sentez une toute autre personne.

Mais quand vous l'achetez, assurez-vous qu'on vous donne l'article AUTHENTIQUE — le véritable Lait de Magnésie PHILLIPS, le genre que les médecins préconisent. Demandez-le toujours par le nom PHILLIPS — car tous les "laits de magnésie" ne sont pas semblables.

AUSSI EN PASTILLES

Chaque petite pastille est l'équivalent d'une cuillerée à thé de véritable Lait de Magnésie Phillips.

LAIT DE MAGNÉSIE Phillips

Fabriqué au Canada

Le Royaume des Femmes

Réponse à tout

par Louise

Les parents doivent-ils favoriser tous leurs enfants également, en vue de leur avenir ?

Q.—Je suis l'aîné d'une famille de cinq enfants. Mon père est un professionnel qui a perdu beaucoup d'argent à la bourse. De sorte que nous ne pouvons plus faire le même train de vie. Je suis fiancé avec une jeune fille de ma condition, mais qui n'a pas d'argent et qui doit aider sa famille comme je le fais. Ma mère ne veut pas entendre parler que je me marie, non pas parce qu'ils n'ont pas d'argent à me donner, mais parce que si je me marie, la pension que j'apporte à la maison les empêchera de garder l'automobile que nous avons. Je veux bien être bon fils, mais je ne comprends pas que ma mère sacrifie ainsi et fasse aussi bon marché de mon bonheur, de mon avenir. La jeune fille que je courtise m'attend depuis trois ans. Elle vieillit, et je ne puis l'obliger à m'attendre plus longtemps. Elle m'aime, mais il s'en présente un autre qui l'adore et qui a de l'argent pour la faire vivre beaucoup mieux que moi. Elle me demande de me prononcer, et de lui dire si je puis l'épouser d'ici six mois. J'ai cinq cents quelques dollars à la banque et mes meubles sont achetés. Dites-moi si je dois écouter les exigences de ma mère, ou si je dois moi aussi songer à me créer un foyer. J'ai trente-et-un ans et j'ai toujours aidé ma famille depuis huit ans que je travaille. Ma mère est très mondaine et mes sœurs de même. Elles ne savent pas ce que c'est que se priver. — PIERROT.

R.—Il me semble que si vous aviez une bonne explication, une conversation sérieuse avec votre mère, elle ne pourrait que se rendre à vos raisons. Il n'y a pas de mère, ayant du bon sens et aimant ses enfants qui ne serait prête à quelques sacrifices dans le but du bonheur de ces derniers.

A votre âge il n'est que raisonnable que vous songiez à vous créer un foyer. Et puisque vous avez fait attendre une jeune fille pendant trois ans, en lui promettant le mariage, il serait pour le moins indélicat de ne pas lui rendre une réponse très loyale, cette fois, puisqu'il s'agit pour elle d'une décision et d'un choix avantageux à faire.

Il me semble que pour vous-même, le bonheur est auprès de cette femme qui vous préfère à l'autre. Une automobile cela se remplace, et puis cela n'est pas indispensable, tandis qu'une compagne de choix, cela ne se retrouve pas à tous les carrefours.

Je crois que vous ne devez pas plus vous inquiéter, puisque, votre famille, même si elle doit se priver un peu du superflu, peut fort bien se passer de vous. Vous avez, jusqu'ici, fait votre bonne part. Allez donc vers le bonheur, sans arrière pensée; créez-vous un foyer et ne revenez pas sur votre décision.

LOUISE

Q.—Lorsque j'écris à un religieux de l'ordre des Frères, puis-je commencer ma lettre en disant: "Mon cher frère?"—NANETTE.

R.—Oui, ou bien: "Mon révérend frère."

Q.—Je dois avoir un manteau en seal de laine. Serait-il joli de le faire confectionner de coupe ajustée. Et de quelle teinte serait-il plus joli?—SHAWINIGAN.

R.—Les manteaux demi-ajustés sont encore très portés. Le noir est le plus joli parce qu'il imite le plus la fourrure.

Q.—Nous avons des meubles en chêne solide qui sont devenus mats, comment pourrait-on y remédier? 2. Quel jour était le 10 juillet 1910?—MERCI.

R.—Si ces meubles sont très anciens, c'est là la cause de cette teinte terne. S'ils sont sales, il faudrait les laver légèrement et passer ensuite un vernis ou un bon poli. Vous en trouverez chez les quincailliers ou dans les magasins où l'on vend des meubles.

Q.—J'ai des boutons dans la figure et j'aimerais savoir comment m'en débarrasser?—MERCI D'AVANCE.

R.—Ces éruptions sont souvent causées par la mauvaise digestion, il faudrait dès lors surveiller votre estomac. Evitez les aliments acides, les autres qui sont trop riches, et servez-vous d'un bon dépuratif du sang, après avoir consulté votre médecin. Comme traitement local, les pommades et onguents qui se vendent à cette fin dans les pharmacies ont parfois un excellent résultat.

La cuisine à deux

La cuisine pour deux est monotone, dites-vous: toujours des côtelettes, toujours des biftecks, cela ne change jamais. Et pourtant aucun épluchage, aucune sauce n'est trop longue à faire quand "ce n'est que pour deux", et ce n'est pas une grosse dépense de faire de temps à autre un petit extra. Les "petits plats" sont, pour les toutes jeunes femmes, une occasion de montrer à leur mari qu'elles sont bonnes ménagères; elles auront bien le temps plus tard de rôtir de grosses pièces.

Avec un oeuf, une tranche de jambon et une belle escalope de veau, vous ferez un plat ravissant. — Faites cuire l'oeuf dur, écalliez-le et enveloppez-le dans la tranche de jambon. Si vous avez un reste d'épinards, vous pouvez le napper sur l'escalope de veau, mais ce n'est pas indispensable. Placez votre oeuf enveloppé de jambon sur l'escalope de veau, roulez et ficelez. Faites revenir un quart d'heure dans le beurre cette grosse paupiette, puis mouillez avec un grand verre de vin blanc, salez, poivrez et laissez mijoter vingt minutes. Enlevez les ficelles et coupez en gros médaillons que vous disposerez autour d'un plat de nouilles; arrosez de sauce.

Vous pouvez accommoder de cette façon des tranches de lotte, en remplaçant le jambon par du saumon fumé; vous aurez ainsi un plat maigre savoureux et original.

Les oeufs figurent souvent dans le menu "Quand on est deux". — On peut au moins en varier la présentation.

Oeufs aux truffes. — Cassez chaque oeuf dans une petite tasse beurrée et mettez au bain-marie. Faites dorer du beurre dans une casserole, ajoutez une cuillerée de farine, mouillez de bouillon et videz dans cette sauce le contenu d'une petite boîte de pelures de truffes. Démoulez vos oeufs sur un plat bien chaud et arrosez-les de sauce aux truffes.

Tomates aux oeufs. — Evidez de belles tomates, versez dans chacune une cuillerée d'huile bouillante. Cassez dans chaque tomate un oeuf, mettez au four jusqu'à ce que le blanc soit parfaitement pris, saupoudrez de persil haché et servez.

Oeufs Agnès. — Pour trois oeufs, délayez dans du lait une cuillerée à soupe de farine, mélangez-la aux oeufs bien battus, ajoutez une cuillerée à soupe de fromage râpé, cuisez comme des oeufs brouillés et servez sur des croûtons frits.

Pourquoi ne pas faire de rotis quand on est deux? — En accommodant bien les bons restes, on fait des plats délicieux. Voici, par exemple, deux utilisations des restes de rôti de veau, l'une pour les belles tranches, l'autre pour les rognures.

Crêpes au veau et aux champignons. — Coupez en petits dés les restes d'un rôti de veau et complétez, s'il y a lieu, avec du jambon et des champignons. Mélangez le tout avec un peu de sauce Béchamel et remplissez de cette farce de petites crêpes; rangez-les dans un plat allant au feu et arrosez-les du reste de la sauce. Faites dorer au four.

Les restes de rôti de boeuf se dessèchent rapidement. — Il faut donc les accommoder très rapidement. Découpez en fines tranches sur lesquelles vous étendrez un peu de purée de foie gras et mettez-les en gelée, comme il est indiqué plus haut pour le chaud-froid de veau.

Faites avec les restes de poulet, un bon pain de volaille. — Désossez vos restes, hachez-les finement; ajoutez-y un jaune d'oeuf dur et un oeuf cru, une tranche de pain trempée dans le bouillon, du sel, du poivre, de la muscade et un bon morceau de beurre; mélangez bien; mettez dans une terrine, arrosez de bouillon et de vin blanc, et faites cuire à feu doux. Ce plat peut se conserver au frais pendant quatre ou cinq jours.

Lapin de garenne à la moutarde. — Le lapin de garenne est peu coûteux et on a souvent la possibilité de n'en acheter que la moitié; ce n'est pas énorme, pour deux jeunes appétits. Enduisez complètement votre lapin de moutarde et mettez-le au four avec un bon morceau de beurre; arrosez-le de temps à autre avec du vin blanc, liez la sauce avec un peu de farine et ajoutez, au moment de servir, un peu de crème fraîche.

Si vous avez fait cuire un lapin entier, vous pouvez très bien accommoder les restes comme il est dit plus haut pour les restes de poulet.

Les Patrons de "La Patrie"

Tous les modèles Tingey sont dame Tingey elle-même. Pour les Etats-Unis, les patrons sont remodelés et adaptés aux modes américaines par des dessinateurs de New-York.

Voici trois charmantes robes d'écolières attrayantes, sportives et pratiques tout à la fois.

Ce modèle, No 2787, peut vous être fourni dans les grandeurs 8, 10, 12 et 14 ans. Le No 2779, dans les grandeurs: 10, 12, 14 et 16 ans. Le No 2784, dans les grandeurs: 10, 12, 14 et 16 ans.

Pour obtenir ce patron, il suffit d'envoyer, avec la somme de 25 sous, son nom et son adresse écrits lisiblement ainsi que le numéro du patron et adresser le tout comme suit: **Bureau des Modes, "La Patrie", Montréal.**

La culture physique

Nous continuons la série des vingt-neuf mouvements devant être répétés chacun de cinq à quinze ou vingt fois, suivant qu'il sera indiqué chaque jour, à chacun des exercices, ou suivant votre force. Nous recommandons à nos lectrices et à nos lecteurs, de conserver chacun de ses mouvements, et de les coller ou de les épingler sur un carton blanc, afin de les avoir sous les yeux, et de remplir parfaitement le cadre de ces exercices, qui seront complets après la vingt-neuvième leçon. Les mouvements sont divers et ont chacun leur but: ainsi, il s'en trouve pour réduire les hanches, d'autres pour réduire les chevilles. Tous tendent à donner plus de souplesse, et appartient un regain de vigueur à ceux-là qui les suivent assidûment.

TREIZIEME MOUVEMENT

La bicyclette. Couchée, les bras dans le prolongement du corps, ramener alternativement sur la poitrine une jambe pliée, comme dans un mouvement de pédalage. Répéter 20 fois. Sans attendre qu'une jambe soit reposée

LE PROCES DE PAUL CORRIGAN AURA LIEU EN COUR D'ASSISES

Il est accusé d'avoir étranglé son épouse. — Irresponsable ?

LA TUQUE, 18. (Spécial à la "Patrie"). — Paul Maurice Corrigan, restaurateur de cette ville, accusé de meurtre à la suite de la mort de son épouse trouvée étranglée dans sa demeure, a hier été condamné à subir son procès au prochain terme des Assises criminelles. Corrigan comparaissait devant le magistrat Lacoursière pour son enquête préliminaire.

Immédiatement après l'enquête Corrigan a été reconduit à la prison de Québec par le sous-chef Tremblay et le capitaine Rousain de la Sûreté provinciale. Il attendra la date de son procès à cet endroit.

Les seuls témoins entendus au cours de l'enquête préliminaire furent le chef Tanguay, de la police locale, et le docteur Riberdy. Le chef Tanguay déclara que Corrigan s'était rendu à son bureau disant qu'il venait de "blesser sa femme". Accompagné du docteur L.-P. Riberdy et d'un constable le chef se rendit à la demeure de l'accusé, où ils trouvèrent l'épouse de celui-ci étranglée à l'aide d'une broche d'acier.

Mettant Corrigan en garde contre toute déclaration qu'il pourrait faire le chef Tanguay arrêta celui-ci, qui lui dit: "J'ai étranglé ma femme, mais je ne croyais pas l'avoir tuée".

Le docteur Riberdy, dans son témoignage, donna la cause de la mort. Il ajouta que, quelques jours avant le meurtre, il avait traité Corrigan qui souffrait de troubles nerveux. Il lui avait prescrit un remède dont l'effet, dit-il, était de provoquer la torpeur ou l'insensibilité. Si la dose prise était trop forte, dit le témoin, elle créerait une excitation nerveuse.

La défense ne produisit aucun témoin, disant qu'elle affirmerait que le meurtre avait été commis par un homme mentalement irresponsable.

LOS-ANGELES, 18 octobre.— L'actrice Claire Windsor accuse de vol Alfred C. Read, dont l'épouse a obtenu contre elle un jugement de $75,000 pour aliénation d'affection.

DE NOUVEAUX CREDITS VOTES PAR WESTMOUNT

Pour l'amélioration de son usine électrique. — Le maire Jenkins de retour.

A une assemblée du conseil municipal de Westmount, présidée par Son Honneur le maire John Jenkins, hier soir, une somme additionnelle de $5,000 a été votée dans le but d'améliorer davantage l'usine génératrice d'électricité dont la ville a fait l'acquisition de la Montreal Light, Heat & Power il y a déjà quelque temps.

Le contrat pour le pavage de l'avenue Cedar à partir de l'est du boulevard jusqu'aux extrémités de la ville a été octroyé à la Janin Paving Company au taux de 74 cents la verge carrée.

Deux nouveaux noms ont été ajoutés aux listes électorales qui ont été approuvées dans leur entité.

Des voeux appropriés ont été formulés à l'adresse du maire Jenkins qui arrive d'un voyage d'un mois outre-mer. Durant son absence l'échevin Armand Chaput, commissaire des finances remplaçait le maire à la Commission métropolitaine.

B. MUSSOLINI A TIRE L'ITALIE DU CHAOS

Aux prises avec les communistes, — Causerie de M. D.-J. Van Bommel au Progress Club.

Benito Mussolini a fait un travail admirable en retirant l'Italie de l'état chaotique où elle se trouvait au lendemain de la grande guerre. On peut admettre ou condamner ses principes, mais on ne peut nier que cet homme d'état ait eu un sens pratique admirable. Telle est l'opinion de M. D. J. Van Bommel, de la London Life Insurance Company, sur le duce de l'Italie. M. Van Bommel adressait la parole hier, au dîner hebdomadaire du Progress Club de Montréal, à l'hôtel Windeor.

Au lendemain de la guerre, l'Italie était à deux pas de la ruine; le drapeau rouge avait remplacé le drapeau italien sur tous les édifices, et les grèves paralisaient tout le pays. Mussolini a tout changé ceci, et a permis à ce pays de prendre place parmi les grandes nations.

M. Henri Labelle présidait le dîner.

Tarzan l'indomptable

Lorsque Pat reprit ses sens, d'abord elle crut avoir rêvé au sujet de la mystérieuse visiteuse. Mais non — il y avait la bague empoisonnée et la dague que la femme lui avait données. La lune argentée baignait la pièce de son reflet laiteux.

Tout était silencieux. Se relevant, elle se dirigea vers le lit. Bientôt elle tombait endormie, mais sous la proie d'un cauchemar. Dans ce rêve elle entendit son père mourant appeler son nom. La scène était étrangement vivante.

Ce rêve l'éveilla. Son coeur tressautant dans sa poitrine elle se leva— seulement pour constater qu'elle était seule, l'aurore éclairant sa luxueuse prison... Et à peu près à la même heure, sur la frontière nord des Indes, le capitaine Canby montait au front.

Il conduisait ses braves soldats vers une coûteuse victoire contre les fanatiques indigènes Car dans la première charge, le père de Pat perdit la vie, mourant avec le nom de sa fille sur ses lèvres, ignorant complètement que le sinistre marajah la détenait captive.

LE MAIRE F. RINFRET APPUIE LA CAMPAGNE DE SAINTE-JUSTINE

Il prononce une allocution radiodiffusée, sur ce sujet.

Son Honneur le maire Fernand Rinfret, M.P. a prononcé, hier soir, au poste CKAC, la courte allocution que voici, en faveur de la campagne de souscription, entreprise par l'hôpital Sainte-Justine:

"C'est un doux devoir pour moi de faire appel à toute la population de Montréal en faveur de l'hôpital Sainte-Justine.

"Aujourd'hui a commencé cette journée du dollar qui se continuera aussi longtemps que la charité populaire voudra bien la maintenir.

"Un dollar pour un hôpital comme celui-là, c'est peu de chose! Les généreux donateurs, les privilégiés de la richesse, devront donner bien davantage et grossir par leurs riches contributions le fonds commun.

"Mais c'est à la foule que s'adresse l'appel de Sainte-Justine et c'est par la multiplicité des dollars, consentis par le grand nombre, que l'on espère surtout apporter à l'hôpital l'appui financier dont il a besoin.

"Les journaux nous ont rappelé dans le détail le bien immense accompli par cette institution, qui est l'une des plus belles et des plus utiles de notre ville. Nous avons assisté à son développement rapide avec enthousiasme, et nous ne voulons pas que les difficultés de l'heure présente puisse l'enrayer.

"Si toutes les oeuvres de charité méritent notre encouragement, aucune ne s'adresse à notre sensibilité comme Sainte-Justine. Le soin donné aux enfants malades, la guérison des petits et le soulagement de leurs souffrances, c'est bien là un thème par lequel on peut facilement retenir l'attention de tous.

"Le bien accompli à l'hôpital Sainte-Justine est connu de tous: ce que l'on demande c'est une collaboration plus directe par le don d'un dollar, et si la réponse vient de toutes parts, cela constituera un total important.

"Je demande donc à la population de trouver cette modeste somme, même au point de faire un léger sacrifice. En mettant de côté un petit plaisir, un peu de superflu, on peut trouver un dollar pour l'hôpital Sainte-Justine.

"Et ce sont les petits enfants malades qui vous en remercieront".

UN NOUVEAU COMITE EST CREE A VERDUN

Pour s'occuper de la répartition de l'assistance aux chômeurs.

La distribution de l'assistance publique aux sans-travail, dans la municipalité de Verdun, sera confiée à un comité spécial de chômeurs, présidé par son honneur le maire Hervé Ferland, et les échevins Garrity et Alfred Glew, a-t-il été officiellement annoncé ce matin.

On se souvient que la Commission du chômage, présidée par le chef de police Alfred Dubeau, démissionna, il y a quelque temps. Ce nouveau comité, qui ne sera complété que dans quelques jours, continuera à faire enquête dans la distribution des secours. On laisse entendre aussi que la municipalité ne subviendra plus aux familles de chômeurs, installés depuis deux ans seulement, à Verdun. Le nombre de ces familles est d'environ 840, et l'on considère injuste que ces gens viennent se faire entretenir dans une ville, alors qu'elles vivaient, au temps de leur travail, dans une autre.

Les secours directs vont continuer, tant que les fonds le permettront. On cherchera, entretemps, à contracter un emprunt, par l'entremise de la Commission métropolitaine.

LEÇONS A RECEVOIR DES ESQUIMAUX

QUEBEC, 18. — (Spécial à la "Patrie"). — Le docteur Arsène Ecermain, de Montréal, qui arrive de son premier voyage dans le pays des Esquimaux, a déclaré que les hommes de science devraient tourner davantage les yeux vers les Esquimaux, pour obtenir des renseignements sur les soins à donner aux enfants.

Le docteur Ecermain a déclaré que les enfants des Esquimaux sont parmi les mieux portants qu'il ait rencontrés.

Il est en prison pour attendre son enquête

HULL, Qué., 18. (Spécial à la "Patrie").—John J. Hinton, d'Ottawa, subira son enquête préliminaire vendredi pour répondre à l'accusation d'homicide involontaire, relativement à la mort de Gordon Butler, de la Pointe-Gatineau, qui a succombé à l'hôpital aux blessures qu'il reçut dans une collision avec la voiture de Hinton. Ce dernier restera en prison en attendant son enquête car il n'a pu fournir le cautionnement de $5,000 exigé par la cour.

Le coroner McMahon a 81 ans aujourd'hui

M. Edmond McMahon, ancien coroner du district de Montréal et juge de Paix de la cité de Westmount célèbre aujourd'hui son 81ème anniversaire de naissance.

Jouissant toujours d'une excellente santé, M. McMahon emploie ses loisirs à la lecture et promenade en auto. Souvent, il se rend à son village natal à Sainte-Rose où il raconte ses souvenirs avec quelques amis d'enfance. Le distingué vieillard est revenu depuis une semaine de New-York et Atlantic City où il se rend chaque été depuis au-delà de quinze ans.

DERNIERS ÉVÉNEMENTS

Dans le MONDE

ETATS-UNIS

EINSTEIN S'ECLIPSE

PRINCETON, New-Jersey. — Albert Einstein, arrivé à New-York, à bord du "Westerland", a déjoué l'empressement de ses amis et de ses admirateurs qui voulaient le recevoir d'une façon digne de son génie, et s'est retiré à la ville universitaire de Princeton.

Le célèbre mathématicien doit donner une série de conférences au Princeton Institute for Advanced Studies. Il demeure, présentement, chez des amis dont on n'a voulu donner ni le nom ni l'adresse.

SANCTIONS CONTRE LES VIOLATEURS DES CODES

Washington. — Le gouvernement américain commence à brandir le gourdin, et le président Roosevelt a signé hier soir, un décret important sur les sanctions en cas de violation du N.R.A.

D'après ce décret, toute personne qui déclarera faussement travailler ou exploiter une affaire selon le code ou qui arborera l'aigle bleu, sans appliquer rigoureusement les conditions prévues par la loi, sera passible d'une amende de $500 ou de 6 mois de prison.

NORVEGE

GAINS SOCIALISTES

Oslo. — Des élections générales ont eu lieu hier en Norvège. Le parti socialiste a fait des progrès considérables aux dépens des conservateurs, des libéraux et des agrariens. Le parti ouvrier a gagné 22 sièges et en compte en tout 69. Le parti conservateur en a perdu 10, et en a conservé 31; le parti libéral en a perdu 9, et en a conservé 24; le parti agrarien en a conservé 22, et en a perdu 3.

JAPON

ECONOMIE FORCEE

Tokio. — La situation politique du Japon est considérablement assombrie par la perspective d'un autre déficit d'un milliard de yens pour l'année 1934-35. Les appropriations pour l'armée et la marine se montent à 1,300,000,000 yens ($351,000,000) mais la Presse Associée a appris de bonne source que le ministère allait faire en sorte de modérer les exigences de l'armée.

Michael Bradley à la prison de Bordeaux

Michael Bradley, accusé du meurtre de cinq membres de sa famille, a été ramené à Montréal hier, par le sergent-détective Lasnier, de la Sûreté provinciale et conduit à la prison de Bordeaux. Il sera gardé à cet endroit en attendant son procès. Trois constables et deux détectives accompagnaient le prévenu.

Nouveau président

OTTAWA, 18. — (Spécial à la "Patrie").— M. Charles Hickman, d'Ottawa, a été élu, hier soir, président de l'Association libérale-conservatrice d'Ottawa. Au cours de l'assemblée il y eut des discours par MM. Louis Côté et A. E. Honeywell, députés à la Législature d'Ontario.

Dans le QUÉBEC

INCENDIE A CAP CHAT

CAP CHAT, 18. (Du correspondant de la "Patrie"). — Un incendie qui a éclaté dans le garage de M. Thomas Côté, de cette localité, a détruit deux autos.

ACCIDENT DE CHASSE

LABELLE, 18. (Du correspondant de la "Patrie"). — M. Lionel Poupart, de La Minerve, a été gravement blessé par un compagnon, lors d'un accident de chasse, survenu dans les bois de cette région. La balle lui a traversé un bras et le côté. Les médecins n'entretiennent cependant pas de craintes sur son état.

BLESSE PAR UN AUTO

PAPINEAUVILLE, 18. (Du correspondant de la "Patrie"). — M. Donat Frappier et Mlle Fernande Frappier, ont été renversés par une auto que conduisait M. John Perron, citoyen de Montréal, qui montait alors avec sa famille s'établir sur une terre à Amos. Les deux victimes reçurent de douloureuses blessures.

IL FERA DU CACHOT

SHAWINIGAN, 18. (Spécial à la "Patrie"). — Trouvé coupable d'avoir volé les enveloppes de paye destinées à 150 ouvriers travaillant sous la loi des travaux de chômage ici, Albert Jacques a été condamné à passer les deux prochains mois dans la geole locale. Il déclara qu'il prit une partie de ces argents, soit $386, pour payer ses dettes.

POUR BRAVOURE

GRANBY, 18. — (Spécial à la "Patrie"). — Au déjeuner offert par le Board of Trade de Granby, hier, des diplômes de la Royal Humane Society ont été remis à MM. Zénon Robillard et Henri de Senneville, deux employés du Canadien National, qui, en février dernier, ont retiré de la rivière Granby, le petit Guy Gilbert, âgé de trois ans. Celui-ci était passé à travers la glace et les deux hommes de chemins de fer durent faire la chaîne pour l'atteindre car la glace était trop mince pour les porter.

PENSION A LAQUELLE A. POIRIER A DROIT

Jugement qui vient d'être rendu par le juge Duclos en faveur d'un ex-pompier.

Le capitaine A. A. Poirier, qui fut membre du service des Incendies de Montréal durant vingt ans, sauf deux périodes d'absence, a obtenu hier sa pension de la Ville, avec le paiement des arriérés se montant à $2,754, par un jugement rendu par le juge Duclos, en Cour Supérieure. M. Poirier, qui était entré au service des Incendies le 24 janvier 1901, avait d'abord démissionné le 9 octobre 1905, puis, le 14 septembre 1906, après être revenu en service le 4 janvier 1906. Revenu de nouveau le 1er janvier 1907, il fut promu lieutenant en avril 1910, et quelques années plus tard, capitaine. Le 1er août 1922, il démissionna et demanda sa pension, alléguant qu'il avait été plus de vingt ans, avec interruption, au service de la Ville et dix ans sans interruption et, en outre, qu'il avait dû démissionner, ayant contracté une maladie à son travail qui l'avait empêché de remplir ses fonctions.

EATON

JEUDI JOURNEE A MOITIE PRIX CHEZ EATON

OCCASIONS À MOITIÉ PRIX JEUDI

Solde de robes

à moitié prix pour dames et jeunes filles

Pas de commandes téléphoniques C.O.D.

Robes d'intérieur en imprimés Martha Washington. Cotons Winnie Winkle, Crayshenes, voiles, crêpe Lucerne, jersey de laine et tweeds, toiles Crayshenes. Plusieurs de ces robes pourraient se porter pour les courses dans les Magasins. Grande variété de jolis modèles, en nuances pâles et foncées. Tailles 14 à 20, 36 à 47 dans le lot.
Jeudi . . . . . .49 à 2.49

Au troisième chez Eaton—Rue Université

Robes en jersey

tout laine pour fillettes

Robes simili deux-pièces, avec col Peter Pan, jupe avec plis tout autour, et bouffants en jersey harmonisant. Bleu, vert, marine et rouge. Pour fillettes de 7 à 9 ans. Moitié prix, jeudi 1.95

Manteaux d'automne

pour fillettes

Modèles de fantaisie en lainages de bonne épaisseur pour maintenant et le printemps. Tailles et couleurs désassorties. Beige, marine, vert et rouille. Pour 7 à 14 ans dans le lot. Moitié prix, jeudi . . . . . 2.95 à 4.95

Jolis chandails

pour fillettes

Laine et soie et laine, en jolis modèles avec manches courtes bouffantes, ligne ajustée à la taille et encolures variées. Bien tricotés et convenant pour porter avec chaudes jupes. Blanc ou crème, avec contrastes en bleu royal ou bleu poudre; d'autres en bleu, vert, maïs et orange. Pour 8 à 16 ans dans le lot. Moitié prix, jeudi 95

Au troisième chez Eaton—Rue Victoria

THE T. EATON Co LIMITED DE MONTREAL

D'importants combats de boxe pour ce soir, au Forum

SANSTOL ET LEITHAM SONT PRETS A L'ASSAUT DE CE SOIR

Leur match promet d'attirer une foule énorme au Forum. – Semi-finale entre Roger Bernard et Joe Ghnouly.

Lorsqu'ils sortiront de l'arène, après leur combat ce soir, ni Pete Sanstol ni Bobby Leitham ne devraient pouvoir trouver une excuse très valable, vérès les multiples expressions de confiance qu'on a pu entendre à leurs camps respectifs d'entraînement, depuis quelques jours. On va jouer le tout pour le tout, d'un côté comme de l'autre. Ce combat doit être décisif, et les deux grands rivaux le comprennent très bien. Il n'y aura donc pas d'excuse à un échec, si cuisant soit-il. On nous apprend que les deux hommes sont à leur meilleur, que l'entraînement a été parfait, et que l'on n'a jamais été mieux préparé à une bataille importante. La rivalité qui anime l'un contre l'autre, ces deux excellents poids-coq, deux des meilleurs au monde, est connue de tous les amateurs de boxe. Leurs activités récentes ont permis de les voir dans des luttes où ils devaient déployer tout leur talent, et l'on vit avec plaisir, des exhibitions d'une rare habileté, d'une rare endurance et d'un courage à toute épreuve. C'est donc la collection de toutes ces qualités, que Pete Sanstol et Bobby Leitham mettront ce soir, dans les plateaux de la balance, qui doit décider lequel des deux est le meilleur, celui qui mérite de se battre contre Al Brown, de Panama, pour le championnat du monde.

ROGER BERNARD

Sanstol reste légèrement favori des parieurs, et on constate qu'il y a nombre de paris sur une mise hors de combat, tant d'un côté que de l'autre.

Un autre combat important et particulièrement attrayant, mettra aux prises, devant les amateurs locaux, ce fameux boxeur de Saint-Louis, protégé de Gus Wilson, et Roger Bernard. Ils n'en sont pas à leur première rencontre, et Ghnouly l'emporta par décision, dans une rencontre précédente. C'est donc la reprise des hostilités entre deux pugilistes qui, depuis ce premier combat, ont monté d'une division. Le Roumain a prouvé sa valeur, récemment, en remportant deux importantes victoires à l'Aréna Mont-Royal, et Roger Bernard, rencontrant enfin un adversaire dont le style ressemble beaucoup au sien, ne peut que faire son meilleur combat de la saison. Le protégé de Raoul Gorbout se déclare prêt à infliger à Joe Ghnouly, sa première défaite locale.

Les parieurs, impressionnés par la tenue du coqueur de Saint-Louis, lors de ses dernières apparitions ici, favorisent légèrement Ghnouly. Raoul Godbout annonce tranquillement que Bernard est prêt à faire le combat que, lui, attend de son protégé, et qu'il battra très probablement le Roumain.

Une autre figure bien connue dans les cercles loyaux de la boxe, Albert Ladou, reprend ses hostilités avec un rival qui lui a donné la frousse déjà. Harold Stewart et l'Algérien se rencontreront dans un assaut de six rondes, et les chauds partisans de Stewart affirment que cette fois, le combat se terminera par une mise hors de combat au passif du Noir.

Frankie Martin se battra contre Frankie Carter pour six rondes, et Tommy Rollings sera aux prises avec Frankie Flore, dans une autre préliminaire de six rondes.

La Commission athlétique annonce qu'elle a pris toutes les précautions, pour que les intéressés soient satisfaits des décisions rendues par les officiels en charge. Des juges compétents ont été nommés par elle, pour ces combats importants.

Pas deux clubs dans Cleveland

CLEVELAND, 18.—Alva Bradley, président des Indiens de Cleveland, a déclaré, aujourd'hui, qu'il était ridicule de penser qu'un club de la Nationale remplacerait peut-être les Indiens lorsqu'ils déménageront du Stadium sur le bord du lac afin de couper les dépenses. Voici ses paroles :

"La ligue américaine ne permettra jamais la venue d'une équipe de la Nationale à Cleveland. D'ailleurs, pourquoi un club de la Nationale voudrait-il venir à Cleveland alors que les Indiens y perdent de l'argent depuis les cinq dernières saisons ?"

11 KNOCKOUTS LE MEME SOIR AU ST-ALBAN'S

Les premières éliminations du tournoi de boxe amateur pour le championnat des novices de la province se sont terminées hier soir, au local de l'association St. Albans, situé au coin des rues Châteaubriand et St-Zotique, et les semi-finales se feront au même endroit, jeudi soir. Cette séance, si la chose est possible, a fourni encore un meilleur spectacle que la soirée de lundi, alors que débutèrent ces éliminations. Chacun des combats d'hier soir fut sensationnel et les mises hors de combat ont été exceptionnellement nombreuses pour une séance de boxe amateur. Pas moins de onze rencontres sur vingt-huit qui étaient à l'affiche, se terminèrent de cette façon, tandis qu'une autre était gagnée sur un "foul".

La mise hors de combat la plus sensationnelle fut remportée par B. Domoning, du University Settlement, qui a émerveillé l'assistance par la force de ses coups. Il lui fallut moins d'une minute pour disposer de son adversaire, et il s'est révélé comme un fort dangereux concurrent dans la classe 147 livres.

La rencontre entre Bilenca, du Y.M.H.A. et W. Neill, du Shamrock, a été un des combats les plus furieux encore vus, et les deux adversaires ont bûché ferme durant les trois rondes, Bilenca l'emportant à la fin par le plus faible des marges.

La meilleure rencontre de la soirée fut sans contredit celle qui eut lieu entre J. Lacivée, du Cercle Paroissial St-Zotique et A. McMillard, du Shamrock A.C. On avait dit beaucoup de bien de Lacivée avant cette rencontre, et il fait justifier à ces compliments. Son adversaire s'est cependant montré chasseur de premier ordre et aurait pu finir la rencontre, mais la décision de l'arbitre, en arrêtant la rencontre, était justifiée, car il était inutile de la laisser malmener, étant donné qu'il était complètement désassé. Voici la liste des rencontres d'hier soir.

Classe 118 livres

L. Hébert, Hamilton B.C. a défait S. Harrins, St. Albans, K.O. 2 rondes.

H. Sherry, C.N.R. a défait P. Gariépy, East End A.C., décision, 2 rondes.

C. McGimpsey, C.N.R. défait R. Birse, Valois A.C., décision, 3 rondes.

P. Burton, G.B.C. défait D. Dugan, Shamrocks, décision, 3 rondes.

L. Kavanagh, G.B.C. défait G. McGaw, St. Albans, décision, 3 rondes.

Classe 126 livres

M. Richman, Y.M.H.A., défait H. Debrosky, U.S., K.O. technique, 2 rondes.

A. Bilenko, Y.M.H.A., défait W. Neill, Shamrocks, décision, 3 rondes.

A. Ryan, C.M.C., défait W. L. Maher, C. P. St-Zotique, K.O. technique, 2 rondes.

Kavanagh, St. Albans, défait Workman, d'qualifié, foul, 2 rondes.

W. Cane, C.P.R., défait J. Lacroix, décision, 3 rondes.

J. Abrams, Y.M.H.A., défait J. Weir, St. Albans, K.O., 2 rondes.

Dumas, St. Albans, défait R. Wood, V. St-Pierre, décision, 3 rondes.

Classe 135 livres

McIntyre, U.S., défait R. P. Trochet, St-Jean, K.O., 2 rondes.

Fellmate, N.D.G., défait J. Mahornick, U.S., décision, 3 rondes.

G. Gough, Valois, A.V., défait Preston, G.B.C., K.O., 2 rondes.

R. Burroughs, St. Albans, défait W. Maughton, Shamrocks, K.O., 1 ronde.

J. Larivée, St-Zotique, a défait A. McMilland, Shamrocks, K.O., 3 rondes.

R. Potvin, St-Albans, a défait T. Teoli, C. P. Mile End, K.O., 1 ronde.

D. Papa, St. Albans, a défait L. Masse, Ind., décision, 3 rondes.

John Ashe, St-Albans, a défait Don Young, C.N.R., décision, 3 rondes

Classe 147 livres

L. Poitras, St-Zotique, a défait G. Clarkson, Belding Corticelli, décision, 3 rondes.

Aubut, Lachine, a défait L. Rankin, St-Zotique, décision, 3 rondes.

R. Latimer, C.M.C., a défait Longworth, B.C., décision 3 rondes.

B. Domoning, University Settlement, a défait G. Larson, K.O., 1 ronde.

Goldstein, Y.M.H.A., a défait P. Lizotte, East End, A.C., décision, 3 rondes.

J. Bradley, C.N.R., a défait H. Creates, C.P.R., K.O. technique, 1 ronde.

DANS LA FINALE DE CE SOIR, AU FORUM

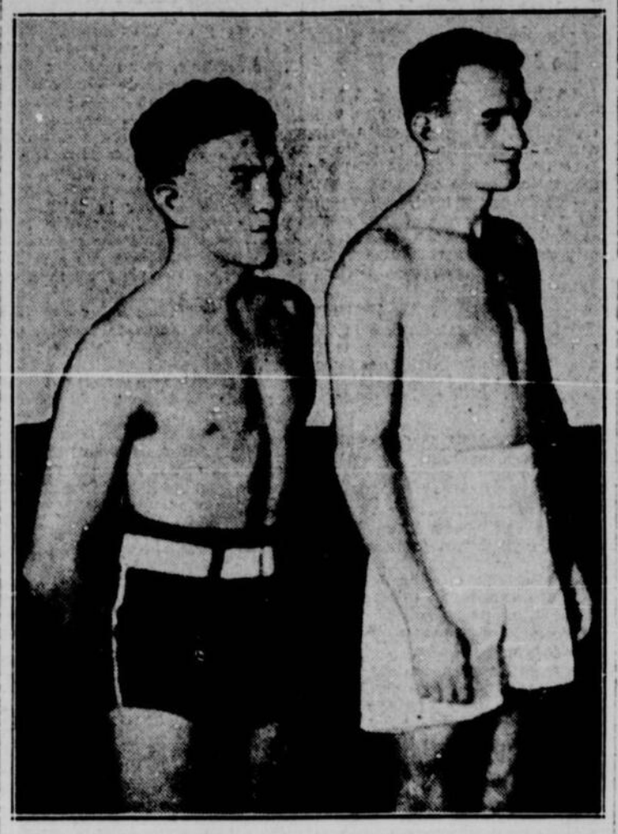

Gauche à droite: Pete Sanstol et Bobby Leitham, au moment qu'ils embarquaient sur la balance pour se peser, hier après-midi, en vue de leur match de ce soir, en finale, au Forum. — (Cliché FAMOUS STUDIO, rue Ste-Catherine Est).

Les 6 Jours de Toronto commencent dimanche

TORONTO 18 — Le Six-Jours de Toronto commence dimanche à minuit au Gardens. Selon le témoignage de cyclistes qui connaissent le métier, Toronto est appelé à supplanter Montréal dans ce nouveau sport si en vogue.

La prochaine épreuve torontoienne verra de nouveau Henri Lepage avec Alfred Létourneur aux prises avec la populaire équipe Torchy Peden et Jules Audy. Piet Van Kempen roulera avec Reg. Fielding puis les récents vainqueurs de Montréal, Gadou-Bartell pédaleront pour gagner leur deuxième six-jours.

La majorité de ces cyclistes prendront la direction de Minneapolis où, le 12 novembre, un autre Six-Jours les attend. Toutes ces courses sont sous la direction de Willie Spencer.

LA LIGUE OUTREMONT VEUT LA PROTECTION DE LA Q. A. H. A.

Ce circuit entend se réorganiser plus fort que jamais sous la direction de M. H.-W. Sylvester, à qui on commet d'importants pouvoirs.

Une importante assemblée de la ligue de hockey Outremont aura lieu ce soir en l'immeuble Dominion Square, sur le troisième plancher, à 8 heures. Elle est convoquée à la demande des gérants des vingt-sept équipes de la ligue Outremont et on y discutera des affaires fort importantes.

H. W. Sylvester

Les gérants, devant l'impuissance du président Roger Lacoste et de son vice-président, à s'occuper activement de la ligue d'ici le 6 décembre, ont conféré des pouvoirs extraordinaires à Henry W. Sylvester, qui est devenu le directeur-gérant du circuit. M. Sylvester, jeune sportsman actif et compétent, envisage des changements radicaux pour le meilleur intérêt de la ligue Outremont et il fera, ce soir, d'importantes déclarations aux gérants des nombreux clubs de ce circuit. C'est son intention de réorganiser complètement la ligue et de demander la protection de la Q.A.H.A. Une entrevue entre M. Aleide Gagnon, président de cette dernière, et M. Sylvester promet déjà de donner de très bons résultats. Nul doute que la ligue Outremont, qui existe déjà depuis plusieurs années, marchera vers des succès extrêmement brillants au cours de la prochaine saison.

ULTIMATUM QUE PRISE BIEN PEU MAX LAROCQUE

Nous recevons le communiqué suivant:

Monsieur J. Max LaRocque, président du circuit Mont-Royal, vient de recevoir l'ultimatum de la Q.A.H.A. de voir à former ses cadres d'ici au 21 courant. Cette mise en demeure est certes un geste par trop brusque de la part des officiers de la Q.A.H.A.

Monsieur LaRocque communiquait dernièrement avec les autorités de cette dernière organisation regardant le saut du St-François-Xavier au groupe senior. L'on sait que cette équipe n'a pas encore démissionné de la ligue Mont-Royal et que le groupe senior l'a accepté dans son sein sans avoir, au préalable, reçu la permission de la Q.A.H.A. d'agir ainsi.

Le président LaRocque, dans sa communication à la Q.A.H.A. demandait et avec raison que le St-François-Xavier respecte les droits que possède la ligue Mont-Royal sur les clubs qui en font partie.

De plus la Q.A.H.A., mentor qu'elle est supposée être, aurait dû constater qu'en laissant au St-François-Xavier la liberté de se joindre à un circuit rival de la ligue Mont-Royal, n'aidait aucunement au bien-être et à l'harmonie qui doivent exister dans le hockey amateur.

Pour toute réponse, on signifie à M. LaRocque l'ultimatum ci-haut mentionné.

On conviendra que c'est une drôle de manière de procéder de la part de ceux qui ont la mission et la responsabilité de voir à bien diriger, et d'une manière équitable, le hockey amateur dans cette province.

D'ici quelque temps, les intéressés au circuit Mont-Royal verront de quelle façon le président LaRocque entend faire de cette ligue, la plus belle et la plus solide de la Province. Qu'on suive attentivement dans ces colonnes les dernières nouvelles à ce sujet.

(Sig.) CONRAD CARDINAL
Secrétaire-trésorier.

Au Gymnase Donat Plourde

Mercredi soir, le promoteur Donat Plourde présentera à son gymnase de la rue Davidson, No 2161, le programme suivant:

Finale—Erny Poirier vs Rod. Turcotte.

Combat royal—entre R. Lepage, E. Portin, M. Ouellette, M. Morin et H. Laliberté.

30 minutes—Paul Juteau, 175 livres vs E. Vattierero, 179 livres.

20 minutes — Joe Luthar vs L. Beaulieu.

Arbitre pour mercredi: "Big Boy" Teasdale.

Vendredi soir, la semi-finale sera entre Nick Mara et Henri Plante.

La finale de lundi prochain, sera entre Bill O'Brien et Nick Mara.

R. Gaudette et Baril iraient en Europe ?

KINGSTON, Ont., 18. — L'émigration des joueurs de hockey vers l'Europe prend de l'ampleur tous les jours et la marche s'agrandit pour les amateurs.

Roger Gaudette, actuellement à l'entraînement avec le Canadien à Kingston et Tony Baril, le vétéran du St-François, sont à considérer un voyage en Tchéco-Slovaquie pour la prochaine saison de hockey.

Les Tchèques qui possèdent l'une des meilleures équipes nationales d'Europe et sont depuis longtemps les plus forts rivaux de l'Allemagne en Europe Centrale veulent, comme la France, s'améliorer au contact des Canadiens, et ce sont présentement Gaudette et Baril qu'ils veulent avoir comme professeurs.

Ni l'un ni l'autre n'a encore pris de décision mais il ne serait pas surprenant d'apprendre leur prochain départ.

A DAYTON

PREMIERE COURSE, 6 1-2 furlongs. — Regis Play 112, $13.20, 5.40, 3.80; Noel B. 112, 19.20, 8.00; Single Day, 112, 2.80. Temps 1.23 2-5.

DEUXIEME COURSE, 1 mille et 70 verges.—Two Brooms, 111, 4.40, 3.00, 3.00; Swing Mac 113, 3.20, 2.60; Lucky Amelia 108, 4.00. Temps 1.51.

TROISIEME COURSE, 6 1-2 furlongs.—Floor Walker, 108, 23.60, 8.20, 6.00; Burnt Copper, 106, 4.80, 3.60; Westy's Rose 109, 4.20. Temps 1.26 2-5.

QUATRIEME COURSE, 1 1-16 mille.— Miss Adele 105, 3.60, 4.60, 3.20; Eyelantic 108, 4.40, 3.40; Hogan Pride 118, 4.60. Temps 1.53 2-5.

CINQUIEME COURSE, 1 1-16 mille. — Water Lad 107, 8.20, 4.80, 3.60; Dr. Potter 103, 28.60, 23.40; Tenant 112, 22.40. Temps 1.54 2-5.

SIXIEME COURSE, 6 1-2 furlongs. — Toulie Young 111, 5.00, 4.40, 3.40; Panzola 111, 2.80, 2.60; Bell Can, 110, 4.00. Temps 1.26.

SEPTIEME COURSE, 1 1-8 mille. — Clownish 111, 14.20, 7.00, 4.60; Jim Shanahan 111, 5.40, 4.20; Nora D. 103, 6.60. Temps 1.56 3-5.

LA BOXE A LACHINE

LACHINE, 18—Le comité est actuellement à s'organiser pour présenter des combats de boxe au public. Plusieurs de nos jeunes boxeurs s'entraînent en vue du tournoi provincial. Nos promoteurs sont à arranger divers combats afin de présenter un programme très prochainement.

L'ouverture des combats de boxe se fera dans une quinzaine de jours.

LES ETONNANTES EXIGENCES DE JIM BROWNING

Déployant une grande activité dans l'organisation de ses deux dernières séances de lutte de la saison dont il veut faire des soirées mémorables, le promoteur Lucien Riopel est plus affairé que jamais depuis hier. L'impresario montréalais de lutte en présentant lundi prochain le combat le plus important de la saison doit en même temps voir à ne fouie de détails importants en vue de cette soirée extraordinaire; les ennuis ne manquent pas à l'organisateur de programmes aussi attrayants. Ainsi, les lieutenants ont des exigences qu'il faut satisfaire pour s'en tenir aux clauses des contrats. Le pire ennui dans le moment pour le promoteur Riopel est un item de contrat signé avec Browning le champion de l'Etat de New-York. Il était entendu que le représentant de Browning aux guichets verrait à ce que tout le monde paye son admission lundi prochain. Après une longue conversation téléphonique avec le gérant de Browning, hier soir, le promoteur Riopel a annoncé que celui-ci avait accepté un compromis et que les dames seraient admises à l'Aréna Mont-Royal pour la moitié du prix d'admission.

Cette question réglée, il faut maintenant s'occuper de compléter le programme en présentant des combats qui cadreront bien avec sa finale; M. Riopel aura du nouveau intéressant à ce sujet dès ce soir.

Encore une fois New-York manque une forte attraction qu'un promoteur de la métropole américaine cherchait à organiser pour le mois d'août du mois prochain. Mais sous contrat depuis quelques semaines "pour une rencontre possible et qui ne pourrait avoir lieu ailleurs qu'à l'Aréna Mont-Royal" Jim Browning et Ed Don George doivent respecter des contrats que la prévoyance de l'organisateur montréalais avait préparés pour assurer au public local le grand régal de lundi.

Deux champions également populaires mais dans des centres différents seront aux prises pour un combat de deux dans trois. George d'ordinaire assez impopulaire ici devrait être le favori de la foule lundi lorsqu'il en viendra aux prises avec le vainqueur de Lewis, de Savoldi et de bien d'autres as. Le champion George lutte d'ordinaire dans un style strictement scientifique contre ses adversaires les plus dangereux tandis que Browning emploie avec avantage la tactique pour maîtriser l'adversaire qui le met en danger. Cette rencontre que le public attendait depuis longtemps attirera la plus grosse foule de la saison si l'on en juge par la demande des billets réservés depuis hier à l'Aréna Mont-Royal.

Le promoteur sera en mesure d'annoncer dès demain une couple d'autres combats intéressants qu'il offrira en même temps que le combat de champion entre Jim Browning et Ed Don George.

A EMPIRE CITY

PREMIERE COURSE, 1 mille et 70 verges. — Fabius 107, A. Pascuma, 3-2, 1-2, 1-4; Tristrap 100, McCleary, 5-1, 2-1; Sword Cruft 107, G. Rose, 6-1. Temps 1.48 4-5. Queens Oak, Gracias, Forest Faun, Corvine, Thermopylae, Polisher, The Rake, ont aussi couru.

DEUXIEME COURSE, 5 1-2 furlongs. — Running Heel, H. Kneessi, 4-1, 2-1, 1-1; Pass Shot, 111, R. J. Fisher, 8-1, 4-1; God O'War, 106, E. Yowell, 7-5. Temps 1.07 3-5. War Letter, Inflate, Fabulous, Herowin, Croon, ont aussi couru.

TROISIEME COURSE, 1 mille et 70 verges. — Chatterfoi, J. Stevens, 9-5, 3-5, 1-4; Euxine, 107, R. Wholley, 7-5, 1-2; Eva B. 103, A. Pascuma, 1-4. Temps 1.46 2-5. Euryalus, Alantee, Black Forest, ont aussi couru.

QUATRIEME COURSE, 6 furlongs. — Irenes Bob, 113, E. Yowell, 9-20; St Stephens, 102, P. Walls, 1-2; Grannus Trade, 105, H. Kneessi. Temps 1.09 4-5. Lacquer, a aussi couru.

CINQUIEME COURSE, 1 mille et 70 verges. — Sound Money, 105, H. Thurber, 5-1, 2-1, 1-1; Chance Flight 107, F. Colitletti 6-5, 3-5; Easiest Way 104, E. Yowell, 7-10. Temps: 1.46. Black Michael, Welsh, Lass, Nancy C., Dennis King, Cygni, Tanbail, ont aussi couru.

SIXIEME COURSE, 1 mille et 70 verges. — Carsono 105, E. Yowell, 13-5, 1-1, 1-2; Pouch Bud 107, F. Horn, 6-5, 3-5; Thoughts 102, Kamar, 8-5. Temps 1.46 3-5. Ukraine, My Kentucky, Chipper, Ondale, Moroccen, Jubilation, Sir Gareth ont aussi couru.

Il préfère rester amateur

PRINCE ALBERT, 18.—Le jeune Phil Bester, joueur centre des Indiens de Humboldt, a décidé qu'une autre année parmi les rangs amateurs lui ferait un grand bien. C'est pourquoi il a refusé, hier, une offre des Bruins de Boston de la N.H.L.

LES TROJANS REMPLACERONT PERE MARQUETTE

L'équipe de rugby professionnel Père Marquette, de Boston, qui devait rencontrer nos Mont-Royal au Stadium, dimanche prochain, a poliment refusé de clore les journalisers: elle restera chez elle et son amour-propre et sa dignité ne seront pas blessés. D'autres équipes auxquelles on offrit le même "avantage" votèrent de la même façon. On sait déjà partout aux Etats-Unis que nos gars n'ont pas seulement l'apparence mais qu'ils ont aussi l'efficacité de bastons et une sur leur ligne: "On ne passe pas".

Mais une équipe qui a vu les nôtres à l'oeuvre, il y a quinze jours, alors qu'ils donnaient une galette aux Nationals de Philadelphie, les Trojans, de la même ville, ont accepté d'être nos hôtes, dimanche prochain. Ceux-là au moins n'ont pas peur et ils ont une fière confiance en eux-mêmes; leur réputation et leurs exploits les justifient bien un peu d'ailleurs. En effet, on les considère dans tout l'est des Etats-Unis comme n'ayant pas de supérieurs. Ayant connu Mont-Royal, outre les Nationals par le score de 20 à 0, les Trojans avaient sur les nôtres l'avantage de les avoir vus à l'oeuvre dans la capitale Noire et de ne s'être pas quittés depuis.

Sans doute aussi, piqués par l'idée de nettoyer un peu l'étendard municipal dont la soie se trouvait un peu défigurée par la victoire des Mont-Royal, les Trojans auront une autre raison de vouloir triompher: c'est qu'ils se savent bien supérieurs aux Nationals, mais que s'ils subissent aux mains de nos "Bébés" un affront comme celui des Nationals, ils perdent par le fait même beaucoup de leur prestige et retombent dans ce qu'ils disent être la classe inférieure de ces derniers.

Quelle bordée ce sera donc, dimanche prochain de part et d'autre, au Stadium et c'est pourquoi les directeurs, anxieux dès le début de se former une équipe de première grandeur, ont décidé de fournir à celle-ci, de nouveaux éléments de force. A cet effet, ils ont retenu les services de Pat Ryan et Ben Laugmard. Pat Ryan est le beau joueur de champ de Portland. Ceux qui l'ont vu à l'oeuvre, dimanche dernier, savent qu'il fut plusieurs fois l'obstacle à la montée des Mont-Royals et qu'à lui seul, il brisa une multitude de leurs combinaisons. Quant à Ben Laugmard, capitaine de l'équipe de Williams College, il y a deux ans, il pèse au-delà de 200 livres et mesure plus de six pieds.

Une autre nouvelle intéressante sera la signature du contrat de Moe Herscovitch que tous les amateurs attendaient dimanche dernier. Moe conscient de sa valeur et occupant à la Sun Life une belle situation ne voulait absolument pas que la dépression put influer sur certains détails de son contrat. Comme il refusait de se laisser convaincre, il prit le rôle de Babe Ruth au baseball et d'Aurèle Joliat, au hockey et se rangea dans la catégorie des "hold-outs" de marque. Les directeurs trouvant son coup trop de colère, attendirent le leur afin d'en arriver à un compromis aussi dimanche, vogra-t-on. Herscovitch, Ryan et Laugmard s'ajoutent à vétéran de Strauch, Spellman, Mc'eady et Kazalian, et c'est sans doute une autre victoire pour les nôtres que signalera le pistolet du chronométreur à la fin de la quatrième période

Ils graduèront avec les Black Hawks, s'ils figurent bien

EDMONTON, 18.—Deux joueurs des Eskimos d'Edmonton seront vendus aux Black Hawks de Chicago, à condition qu'ils s'en montrent dignes au cours d'un entraînement sévère qu'ils suivront avec l'équipe de la N.H.L. Ce sont Ernie Kennie, joueur de défense et Ade Johnson, le frère de Chirg Johnson, des Rangers. C'est Keats, gérant des Eskimos, qui a communiqué cette nouvelle aux journalistes.

A DUFFERIN PARK

PREMIERE COURSE — 6 furlongs: 1. Babe Gelety, 109, Remillard, 12.20, 4.80, 3.00; 2. Finesse, 102, C. Ralls, 2.75, 2.45; 3. Mestallup, 109, E. Jelley, 2.25. Temps: 1.01 2-5. Ont aussi couru: Whitby Lad, Tannia, Lou Pango.

DEUXIEME COURSE — 5 furlongs: 1. Scout Chief, McLaren, 5.30, 2.80, 2.60; 2. Momiji, 98, E. Litzenberger, 3.60, 2.40; 3. Ville Crest, 106, R. Mozer, 2.35. Temps: 1.05 1-5. Ont aussi couru: Childish Talk, Perto, Foresight, Hey Kelly, Peace Treaty.

TROISIEME COURSE — 7 furlongs: 1. Chefs Camille, Atkins, 10.35, 4.75, 3.70; 2. Screech, 102, C. Ralls, 4.35, 3.15; 3. True Sentiment, 101, Litzenberger, 2.60. Temps: 1.32. Ont aussi couru: Fortune Bay, Hey There, Rock Crest, Robot, Meridian Queen.

QUATRIEME COURSE — 7 furlongs: 1. Circulet, 108, Remillard, 5.45, 2.65, 2.55; 2. Chaste Morn, 103, J. Murray, 12.80, 5.10; 3. Sea Kale, 106, E. Jelley, 2.50. Temps: 1.31 4-5. Ont aussi couru: Carhan King, Royal Rancher, Acajou, Mish Mash, Kebble.

CINQUIEME COURSE — 7 furlongs: 1. Bubbling Out, Dougherty, 12.50, 4.40, 2.75; 2. Lullaby II, E. Litzenberger, 2.70, 2.30; 3. Dark War, 104, C. Ralls, 2.75. Temps: 1.31 1-5. Ont aussi couru: Tractable, Swaggerstick, Flying Home.

SIXIEME COURSE—1 1-16 mille: 1. Mr. Gaeyt, T. Aimers, 8.50, 4.90, 3.20; 2. Troubanova, 109, R. Mozer, 6.50, 4.20; 3. Frigid Frosty, 104, E. Jelley, 5.20. Temps: 1.55 1-5. Ont aussi couru: Par Excellence, Princely Pal, Manotacks, Foggy Dew, Granite Rock.

SEPTIEME COURSE — 1 1-16 mille: 1. Seemego, 102, C. Ralls, 13.95, 6.55, 5.25; 2. Allanah, 107, Litzenberger, 4.20, 3.65; 3. General Toy, 107, N. Burger, 8.40. Temps: 1.54 1-5. Ont aussi couru: Gay Parisian, Squeeze Play, Aspin Smile, Blue Dargle, Bushman.

LE CANADIEN N'EN A PAS BESOIN

KINGSTON, Ont., 18.—Len Grosvenor, engagé par le Canadien à la fin de la saison, est arrivé ici, hier après-midi, en se demandant pourquoi il n'avait pas reçu l'ordre de se joindre au club Newsy Lalonde à lui apprendre que son engagement se terminait l'an dernier. Grosvenor s'en retourna chez lui aujourd'hui.

COONEY WEILAND SE RAPPORTE ENFIN

OTTAWA, 18.—Un soupir de soulagement a été entendu chez les Sénateurs d'Ottawa, lorsque Ralph Weiland, l'as avant dont les services sont si recherchés depuis quelque temps, a fait son apparition, aujourd'hui, au camp d'entraînement.

Cooney Weiland

Arrivant de Boston en automobile, Weiland n'a pas perdu son temps, et il a revêtu l'uniforme des Sénateurs sans délai.

Voici quelques-uns des 20 joueurs actuellement sur l'alignement des Sénateurs: Bud Cook, Bert Bury, Buzz Williams, Bill Beveridge, Cooney Weiland, Frank Finnigan, Bill Touhey, Syd Howe, Gus Froslund, Earl Roche, Billy Boucher, Danny Cox, Bessy Roche, Nick Wasnie, Allan Shields et Bert McInenly.

A LAUREL

PREMIERE COURSE, 6 furlongs: Sun Monk, 115, D. Bellizzi, 4.00, 2.20, 2.20; Trover 115, J. Gilbert, 2.80, 2.40; Knights of Old, J. Renick, 5.20. Temps, 1.15. Ont aussi couru: Karonite, Nockturniabe, Plain Ace, Be Shy, Tousin George.

DEUXIEME COURSE, 6 furlongs: Gen. Lejeune, H. Cruz, 5.20, 2.80, 2.20; Aegis, 108, J. Lowry 2.80, 2.40; Mountain Elk, 115, T. Alpton 2.20. Temps 1.14 2-5. Ont aussi couru: Bright Bird, Flag Trick, Chlodair.

TROISIEME COURSE, 1 mille 1-16: Flamborough 114, H. Mills 5.40, 3.80, 3.60; Chat Eagle, 108, R. Fisher, 8.20, 4.20; Everfair 102, A. Tipton 3.00. Temps, 1.49. Ont aussi couru: Donair, Post Brigade, Lone Hand, Helens Alibi, Kindacorn.

QUATRIEME COURSE, 1 mille: Bazaar, 115, D. Meade 8.80, 5.40, 3.80; Dusky Princess, J. Stout, 8.20, 5.00, Brown Witch 109, R. Mozer 3.80. Temps 1.42 2-5. Ont aussi couru: Dunair, Post Brigade, Lone Hand, Helens Alibi, Kindacorn.

CINQUIEME COURSE, 1 mille: Willet 102, D. Bellizzi, 46.20, 15.00, 7.00; Hindu Queen 102, J. Renick, 5.20, 4.00; Rhythmic 107, S. Coucci 3.80. Temps 1.43. Ont aussi couru: Kanal, Wise Daughter, Flabbergast.

SIXIEME COURSE, 1 mille 1-16: Standout, 114, H. Schutte 9.80, 4.40, 2.60; War Plane 115, J. Lowry, 5.00, 2.60; Reservist 110, L. Belaski, 2.80. Temps 1.48 1-5. Ont aussi couru: Gloritone, Briar Blue, Uncle Donald.

SEPTIEME COURSE, 1 mille 1-4: Syriac 115, J. Gilbert, 7.20, 2.60, 2.40; Tazewell, 107, A. Tipton 2.40, 2.40; Du Toit 112, J. Renick, 2.20. Temps 2.09 4-5. Ont aussi couru: Peach Basket, Berber, Miss Catalan, Angry Lass, Jealous Fool.

JEU DU SAC DE SABLE

M. Martial Lauzé du club Association Ouvrière Ste-Cunégonde, lance un défi à M. Adrien Lacombe du Club Libéral St-Henri pour un enjeu de $5.00 en montant. Si Lacombe accepte le défi il voudra bien se mettre en communication avec M. Gaston Paquette au local, situé 2345 Notre-Dame ouest.

M. Lauzé et A. Ayotte ont rapporté le championnat de Montréal en battant D. Gagnenau et R. Côté pour équipes à deux hommes.

SAN FRANCISCO, 18—Ivan Managoff, 210, Russie, tombe Abe Kaplan, 225, New-York, 27.03 et 7.30.

LE CANADIEN A SON PREMIER EXERCICE HIER

KINGSTON, Ont., 18. (Spécial à la "Patrie"). — Demain matin les candidats qui aspirent à un poste quelconque sur l'alignement du Canadien pour la saison de gouret 1933-34 commenceront leur entraînement préliminaire et à partir de cette date le gérant "Newsy" Lalonde sera en mesure de préciser pour lui-même la valeur des nouveaux joueurs qui font partie du camp tricolore.

Aujourd'hui les vingt-quatre joueurs ont suivi les exercice qui doivent précéder immédiatement les pratiques sur la glace et ils étaient on ne peut plus anxieux de chausser leurs patins dans le but de se mettre en forme pour la saison qui bientôt débutera.

C'est un groupe d'enthousiastes qui s'est réuni cette année à Kingston sous la bannière des Canadiens. Ils reçurent l'ordre de s'exercer aujourd'hui au gymnase Queen mais vu la condition du terrain ils se transportèrent au stade Richardson où ils s'adonnèrent à une partie mouvementée de balle au panier. Les vingt-quatre joueurs arrivèrent sur les lieux simultanément et ont tous semblé se délecter de la tâche qui leur était imposée.

Durant le cours de l'après-midi une partie de golf engagea l'attention d'un certain nombre pendant que les autres étaient contraints de prendre une marche forcée avant de prendre passage dans des automobiles de quelques joueurs afin de visiter la ville.

Les exercices d'hier ont révélé que les défenseurs du bleu-blanc-rouge sont relativement en excellente condition physique. Apparemment ils ont bien pris soin d'eux-mêmes avant de se rendre à l'appel.

Le programme d'entraînement d'hier a été exécuté sans broncher et c'est en souriant que les Canadiens ont appris ce que sera le programme de la journée d'aujourd'hui. C'est dire qu'ils sont disposés à se bien préparer et discipliner pour la prochaine saison.

Il était difficile de ne pas remarquer Jack Portland, l'athlète de Collingwood, dont la stature dépassait considérablement celle des autres et dont la souplesse au jeu de balle au panier attirait l'attention de tous. Le gérant Lalonde se berce de l'espoir que son jeu sur le patin sera tout aussi rapide qu'il l'est lorsqu'il s'agit de football ou de basketball.

La plupart des joueurs sont de poids normal et de ce côté M. Lalonde est bien satisfait. Il se trouve cependant un nombre restreint de joueurs qui devront procéder à l'élimination du surplus de graisse.

Il semblait peu probable aujourd'hui que Déslets de Stratford pourra participer à la période d'entraînement préliminaire. Il peut difficilement à cette heure s'éloigner de chez lui mais lundi il pourra faire connaître exactement ce qu'il a l'intention de faire.

DANS LA LIGUE DES CHOMEURS DU PARC LAFONTAINE

Les "BISONS" l'une des plus fortes équipes de la ligue des Chômeurs du parc Lafontaine. De gauche à droite, 1ère rangée: R. Desrosiers; J. Aubé, lanceur; A. Letourneau, receveur; R. Charbonneau; 2ième rangée: R. Colette; A. Gagnon, R. Rennie; B. Nelson; A. Penning; G. Nadon. N'appraissent pas sur cette photo: MM. Ballabé, Langlois, Morin, Favreau, Frenière et Labelle.—(Cliché "La Patrie").

UNE DES FORTES EQUIPES DE LA LIGUE DES POSTES

L'équipe de la Station "N", qui vient de terminer la saison de la plus brillante façon: de gauche à droite, 1ère rangée: D. Grégoire, receveur; P. Gauthier, receveur; F. Charbonneau, gérant; "Tony" Bélanger, lanceur; H. H. Monette; A. Sénécal; 2ème rangée: J. M. Hogue; J. H. A. Gagnon; J. Ethier, capitaine; L. Contant; P. R. Drolet, prés. hon.; B. Vézina; Pamphile Yvon; H. G. Callagher, A. Lemieux.

Gagnon et Paul Marcel Raymond signent pour le Canadien

JOHNNY GAGNON ET PAUL MARCEL RAYMOND SIGNENT

L'équipe du Canadien est pratiquement au complet. — Pas d'échange possible pour le moment.

Johnny Gagnon

Johnny Gagnon a accepté les conditions du club Canadien, dont il portera les couleurs une autre saison. C'est la nouvelle que nous a communiquée Léo Dandurand, cet avant-midi, et le directeur-gérant du club local ajouta qu'il n'avait plus que trois ou quatre contrats à faire remplir pour avoir son alignement complet. "Ceci ne veut pas dire que le Canadien sera bâti définitivement avec ces formalités, car il se peut qu'il y a des mutations par la suite", déclare M. Dandurand. Ce dernier faisait sans doute allusion à l'entraînement du Canadien commencé d'hier à Kingston, Ont., et dont les résultats auront probablement une grande portée pour quelques joueurs du club, actuellement sous contrat ou en passe de l'être.

Une autre jeune étoile, qui a été rappelée au bercail est Paul Marcel Raymond, à qui un contrat de deux ans fut offert l'hiver dernier. Raymond fut envoyé à une ligue mineure au milieu de la saison dernière, mais la direction du Canadien le croit apte, cet automne, à embarquer sur les patins pour le Tricolore, de sorte que Raymond n'aura qu'à se conditionner de son mieux pour avoir sa place sur l'alignement.

M. Dandurand attend le retour de son collègue, Jos. Cattarinich, pour partir pour Kingston. Léo ne partira pas beaucoup avant samedi de cette semaine, alors qu'il y aura de la glace à la patinoire de Kingston. D'ici ce temps, le directeur-gérant du Canadien verra à régler foule de détails avant l'ouverture de la saison.

M. Dandurand, interrogé sur les rumeurs d'échange avec les clubs Ottawa et Détroit, n'a pas voulu se commettre. Il a déclaré que rien ne serait fait maintenant, d'où il faut conclure que les clubs intéressés veulent connaître la valeur du matériel avant de l'acquérir.

DEFI DE ANGUS PETER A HELEN DIRECT, POUR 5 MILLES, DIMANCHE

Le défi que M. Ovila Corbeil, de Montréal, a lancé à M. Jos Bélanger de Québec, à l'effet de faire rencontrer son cheval Angus Peter avec la jument de ce dernier, Helen Direct, est presque assuré d'une réponse affirmative de la part de M. Bélanger.

En effet, tous les amateurs de courses sont dans l'angoisse en attendant la réponse finale qui doit être donnée dans le courant de la journée et que ce journal publiera demain.

Il semble inutile d'argumenter sur la valeur du fameux champion mondial dont la réputation est connue par tout le domaine des connaisseurs de la province et du pays. La valeureuse jument Helen Direct n'est pas moins avantageusement connue pour sa rapidité vertigineuse et pour ses nombreuses courses qu'elle a su si bien gagner.

Si ce match de 5 milles est accepté de part et d'autre, les deux propriétaires devront déposer chacun la somme de $200.00 comme enjeu et le gagnant recevra en plus un montant de $200.00 de la part des promoteurs de cette rencontre qui restera mémorable à jamais dans la mémoire des partisans.

Cette rencontre si décidée, aura lieu dimanche prochain le 22 courant sur la vaste piste du Parc Richelieu, Bout-de-l'Ile. En plus, il y aura deux classes à l'affiche, chacune d'elles alignant des chevaux de marque qui, pour la plupart, sont déjà rendus sur les lieux.

POUR HONORER LE VILLE-EMARD

Groupe de sportsmen, photographiés dimanche dernier à Ville-Emard, lorsque le club de l'endroit reçut les coupes Daoust et Jutras, que l'on voit ici. Gauche à droite: Albert Daoust, donateur de l'un des trophées, et directeur du Ville-Emard, Billy Innes, gérant du club, Mlle Gilberte Lalonde, reine des sports à Montréal et l'hôte du club, dimanche, et Henri Gauthier, un des directeurs du Ville-Emard. — (Cliché Louis Poirier).

A Ottawa, avec le club de football Montréal

Les amateurs de football profiteront de l'excursion à prix réduits, organisée par le Canadien National, en fin de semaine, entre Montréal et Ottawa, pour accompagner le club de football Montréal, qui ira rencontrer l'équipe des "Rough Riders", dans la Capitale. Cette joute doit décider de la première place dans la ligue. L'équipe de Montréal partira de la Gare Bonaventure à 5 h. 55, samedi matin.

Au retour pour la commodité des amateurs de football de Montréal, qui accompagneront leur club, le Canadien National fera partir d'Ottawa, à 6 h. 30 p.m., un train spécial qui arrivera à la Gare Bonaventure à 9 h. 30 p.m. Des billets pour la partie Ottawa-Montréal, ont été déposés au bureau du Canadien National, rue Saint-Jacques et à la gare Bonaventure.

La lutte à la salle Athlétique

Un plein succès sportif fut remporté hier soir, à la salle athlétique, 1295 rue Papineau, près de Sainte-Catherine.

Plusieurs centaines de personnes assistaient à l'inauguration de ce local, où durant plus de deux heures, défilèrent des vedettes du matelas.

Un autre programme sera offert gratuitement au même endroit, demain soir, et voici les noms des lutteurs à l'affiche:

Combat royal: entre R. Lepage, E. Fortin, M. Morin et M. Ouellette.

20 minutes: Vic Therrien vs Arm. Lacombe.

30 minutes: Kid Léo vs Biff Lafontaine.

Finale: Tiger Lewis vs Jack Stecker.

CHARLIE CONACHER DEMANDE $8,000.00

TORONTO, 18.—Charlie Conacher, l'allier droit des Maple Leaf de Toronto, n'a pas l'intention de souffrir de diminution de salaire. Il a refusé hier de signer un contrat de $5,000 bien que des clauses spéciales lui promettent des boni. Conacher a reçu une moyenne de $8,500 par année depuis ses quatre dernières saisons et il ne veut pas entendre parler d'une diminution de $4,000. Il a offert un compromis à $8,000 mais sa proposition n'a pas été acceptée.

Ch. Conacher

Il ne se rendra pas à Kitchener demain, au camp d'entraînement des Maple Leaf à moins que le club n'accepte sa proposition.

WINNIPEG, 18.—Buck Everett, 185, Gary, Ind., et Tony Cenacella, 192, Tampa, Fla., annulent (10).

LES LUTTES D'HIER

NEW-YORK, 18.—Ray Steele, 215, Glendale, Calif., tombe Sol Slagel, 230, Allemagne, 1.08.36.

READING, Pa., 18.—Hans Steinke, 240, Allemagne, tombe Frank Brunowicz, 225, Chicago, 21.35.

SAN DIEGO, Calif., 18.—Joe Savoldi, 210, Three Oaks, Mich., bat Dr Fred Meyers, 206, Chicago, deux chutes sur trois; Sammy Stein, 205, New-York, bat Louie Bacigalupi, 227, Italie, 26.20.

LES MARCHANDS DU NORD Enrg. CHAMPIONS

Dimanche dernier, le club de balle molle Les Marchands du Nord Enrg. clôturait sa saison en divisant un programme double, pour la circonstance il rencontrait La Laiterie Canadienne, qui remporta la première partie par 5 à 1 pour ensuite subir un revers par 5 à 4, ce qui donna le championnat du Nord et le trophée offert gracieusement par la Taverne Rosemont. Tous les joueurs des Marchands du Nord Enrg. se sont distingués tant au champ qu'au bâton, surtout N. Pelletier, qui officiait au monticule, bien secondé par le petit Jimmy. Ce dernier fut le héros de la victoire des M. du N. Enrg. en frappant pour le circuit alors que le score était de 4 à 4 à la 9ème reprise.

Le club des Marchands du Nord Enrg. ayant terminé ses activités pour cette année, la direction tient à remercier tous ses bons supporteurs et les Marchands qui leur ont aidé à remporter des succès. Elle remercie aussi M. Bourassa, donateur de la coupe, emblème du championnat du Nord.

COMBATS D'HIER

LOS ANGELES, 18—Eddie Shea, 128, Chicago, knockoute Chalky Wright, 127, San Bernardino, (11) Art. Laskey, 191, Minneapolis, knockoute Tommy Sousa, 183, Fresno, Calif., (4).

LA LIGUE COMMERCIALE AU ST. DENIS BOWLING

La ligue Commerciale a eu sa première séance, mercredi dernier, au St. Denis Bowling, devant une forte assistance. Le président, M. Maurice Larue, fit un beau discours avant de commencer les parties et M. Carrière, du E.M. Store lui a répondu, au nom des joueurs, disant leur désir de le garder longtemps comme président de la ligue. M. Raoul Chartrand, prop. du St. Denis Bowling, remercie les dames et messieurs, partisans de la ligue, d'être venus en si grand nombre.

STUART BISCUITS

Théorêt	100	71	100	271
Cardinal	78	93	102	273
Michaud	99	117	104	322
Lacasse	85	87	95	247
Lamoureux	129	92	132	353
Total	491	440	535	1466

MAGASINS E. M.

Williams	114	73	79	266
Ringuet	112	85	98	295
Gagnon	101	120	122	404
Sauvé	117	119	121	357
Carrière	89	119	110	318
Total	593	549	531	1673

Magasins E. M. gagnent 2 parties.

DUPRESSNE

P. Lalumière	132	84	112	328
G. Imbeau	104	159	132	395
L. Bouthillier	93	114	66	253
J. Limoges	82	110	96	288
R. Bouthillier	88	111	107	306
Total	480	578	507	1565

FRONTENAC

R. Asselin	100	118	100	318
L. Pénin	62	68	55	185
M. Hogue	66	112	94	272
A. Ducharme	116	120	119	355
M. Brissette	97	100	104	301
Total	441	549	472	1462

Dufresne gagne 3 parties.

O. LEBLANC & FILS, LTEE

E. Kernan	108	88	116	312
R. Patenaude	107	99	117	323
R. Mitchell	90	90	114	294
R. Lepage	79	113	121	313
C. Girouard	90	130	116	336
Total	474	520	584	1578

BARSALOU

E. Larue	82	77	120	279
A. Régnier	94	107	128	329
R. Magnan	103	85	92	280
M. Larue	76	106	113	295
A. Burnet	152	115	119	416
Total	507	520	542	1569

O. Leblanc et Fils Ltée et Barsalou gagnent chacun une partie et annulent l'autre.

Ligue de quilles Dupuis Frères

Voici la position des équipes:

1ère division

Buffet	7 parties
Ferronnerie	6 "
Argenterie	6 "
Etoffes	4 "
Habits	2 "
Bureau	2 "

Partie simple:
M. J.-B. Sénécal 203

3 parties:
M. G. Lalliberté 490

Percentage pour les dix premiers:

M. St-Denis	143
M. Bolajoly	141
M. Sénécal	140
M. Gendron	125
M. Lalliberté	123
M. Guigue	128
M. Lauzon	124
M. Parent	123
M. Bissonnette	122
M. Massé	120

2ème division

Jouets	8 parties
Mercerie	6½ "
Quincaillerie	4½ "
Cotons	4 "
Entretien	2 "
Réception	2 "

Partie simple:
M. Bélanger 133

8 parties:
M. Lapierre 359

Percentage pour les dix premiers:

M. Lapierre	108
M. Séguin	108
M. Racicot	102
M. Bélanger	100
M. Gagné G.	99
M. Leprohon	99
M. Maurice	97
M. Primeau	97
M. Brossard	95
M. Lachapelle	92

Division pour demoiselles

Cafeteria	6 parties
Pâtisserie	6 "
Patrons	5 "
Bureau	4 "
Draperies	4 "
Comptoir postal	4 "
Vaisselles	3 "
Peinture	0 "
Bijouterie	0 "
Soies	0 "

Partie simple:
Mlle Murphy 127

3 parties:
Mlle C. Belhumeur 221

Percentage pour les dix premières:

Mlle C. Belhumeur	96
Mlle Murphy	96
Mlle Fortin	94
Mlle Leblanc L.	88
Mlle Andy	85
Mlle Ledoux	82
Mlle Boiron	80
Mlle Belhumeur	80
Mlle Laforet	78
Mlle Leblanc M.	72

DOMINOS

HELEN WILLS REVIENDRA AUX COURTS

SAN FRANCISCO, 18. — Helen Wills Moody, qui a perdu par défaut contre Helen Jacobs, lors du tournoi pour le championnat des Etats-Unis, et qui est ensuite entrée à l'hôpital pour y suivre des traitements, a annoncé hier, qu'elle avait l'intention de revenir dans la mêlée pour y reconquérir ses lauriers.

"Je jouerai encore au tennis, a-t-elle dit, et je ferai l'impossible pour remporter la victoire.

Helen Wills a aussi déclaré qu'elle n'avait reçu aucune offre pour adopter le professionnalisme, sans toutefois dire ce qu'elle aurait fait en l'occurrence. L'on sait cependant qu'elle a refusé de tourner un film pour une compagnie cinématographique.

Helen Wills souffrait de douleurs à l'épine dorsale lors de son match avec Helen Jacobs, et elle suit des traitements depuis ce temps là. Elle reprend ses forces depuis quelque temps et ses douleurs disparaissent. La route du retour, cependant, sera bien ardue.

A SPORTSMAN'S PARK

PREMIERE COURSE, 5 furlongs.—Thomas H., J. Cowley, 8.00, 2.92, 3.06; Lisheen 115, A. Anderson, 2.66, 2.34; Patsy Laura 112, W. Carroll, 8.46. Temps 1.04 3-5. Ont aussi couru: Ann Can, Betty H, Civil Barbara, Carom, Bessies Babo, Marie R, Dutchy.

DEUXIEME COURSE, 5 furlongs.—Monnie 112, N. Wall, 12.20, 5.50, 4.06; Charlie 115, R. Tilden, 8.84, 6.10; Actuarius 115, J. Leyland, 21.80. Temps 1.02 4-5. Ont aussi couru: Shady Girl, Princess Black, Plum Orchard, Verda, Old Bill, Red Grange, Duelist.

TROISIEME COURSE, 5 furlongs.—Prince Plato, J. Leyland, 29.74, 7.12, 4.12; Sweet Lassie 110, R. Martin, 4.60, 3.78; Jimmie L. 115, J. Longdon, 4.32. Temps 1.04 4-5. Ont aussi couru: Transpose, Mt. Washington, Baboo, Sandy Shore, Spot Pot, Sun Worship, Canteron.

QUATRIEME COURSE, 6 1-2 furlongs.—Monty M. 107, E. Arcaro, 7.66, 4.06, 3.28; Miss Flip 113, A. Anderson, 2.92, 3.64; Para Four 107, C. Mills, 4.52. Temps 1.27 2-5. Ont aussi couru: Cedo, Star Ballot, Witches Night, Dozeless, Alcorah, Gertie C, Eurydice.

CINQUIEME COURSE, 5 1-2 furlongs.—Blue Day 110, J. Longdon, 15.72, 7.18, 3.52; Spartan Lady 98, Willhite, 7.12, 4.28; Mest 107, H. Hughes, 2.10. Temps 1.21 4-5. Ont aussi couru: Martie Flynn, Very Well, Broomshot, Limbus.

SIXIEME COURSE, 1 mille et 70 verges.—Parties 104, Hughes, 19.54, 6.64, 4.76; Secant Hill 103, D. Brole, 4.16, 3.46; Jacq Murphy 112, R. Tilden, 4.08. Temps 1.50 2-5. Ont aussi couru: Porto Play, Sallyforth, Cherry Key, Voltina, Blue Law.

SEPTIEME COURSE, 1 mille et 1-8.—Ranto 108, W. Carroll, 12.12, 6.38, 3.84; Beton 115, E. Arcaro, 4.24, 3.58; Prince Dunraval 109, R. Cooper, 13.00. Temps 2.00 4-5. Ont aussi couru: Drury, Pulis, Cursey, First Regiment, Beauty Secret, Flying Flynn, Wise Lee.

On célèbre ces championnats du club Ville-Emard

Dimanche après-midi, au terrain de club de baseball Ville-Emard, le club de la Police de Montréal rencontrait le club Ville-Emard, champion de l'Association des Gérants de baseball de Montréal, et champion de la ville de Montréal. Ville Emard remporta la victoire par le score de 10 à 1. Alfie Malfara, 1er but du club Ville-Emard, sur quatre apparitions au bâton, fit trois hits et Desroviers, le deuxième but du club de la Police, fit deux hits sur quatre apparitions au bâton. Bill Tarte lanceur du club Ville-Emard, après avoir lancé une magistrale partie, frappa un coup de circuit, et le Ville-Emard fit un double-jeu, Schum à Paci à A. Malfara.

Tony Malfara, arrêt court, assistait à la joute comme spectateur, étant remplacer par Paci, parce que blessé à la dernière joute du Forest, Frère au Stade.

Avant la joute, les joueurs du club Ville-Emard, firent une parade avec fanfare sous la direction de M. Raoul Piché.

On fit la présentation de deux coupes: M. Art. Caron, président de l'Association des Gérants de Baseball de Montréal, présenta la coup Daoust, emblème du championnat de l'Association, à M. Henri Gauthier, directeur du club Ville-Emard, et M. A. Deschantal, arbitre de l'Association des Gérants, présenta la coupe Jutras comme emblème du championnat de Montréal. Cette coupe fut gagnée contre le club Forest Frères et remise à M. J. A. Daoust, directeur du club Ville-Emard. Puis, l'arbitre Graham fit l'appel des joueurs et cria "Play Ball". Mlle Gilberte Lalonde, la reine des sports de Montréal, fut invitée à lancer la première balle, elle était accompagnée de MM. Henri Gauthier et J. Albert Daoust, directeurs du club Ville-Emard, et Hubert Daoust, le fils de M. Daoust présenta une gerbe de fleurs à la reine des sports aux applaudissements de la foule.

Avant que la reine des sports fut invitée à lancer la première balle, la fanfare joua l'hymne national "O Canada" et "Vive la Canadienne".

Ville-Emard "Old Timers" vainqueurs

Dimanche dernier, au stade St-Jean de Matha, était jouée une partie de crosse des plus captivantes. Les deux équipes aux prises étaient le St-Jean de Matha "Has Been" et le Ville-Emard "Old Timers", cette dernière équipe a triomphé par le score de 5 à 4. La joute a été enlevante au possible, et, jusqu'aux dernières minutes on a bataillé de chaque côté pour briser l'égalité des points. Cette partie était la première d'une série de deux dans trois pour une magnifique coupe offerte par M. Mathias Lapierre. La seconde partie sera jouée dimanche prochain.

Les principaux joueurs du Ville-Emard, étaient: Charles Cardin, Hector Lebeuf, Robert Vaillant, Henri-T. Dauth, Léonard Lauzon, J.-W. Desormeaux, M. Leroux et M. Perrault.

La joute était conduite par P. Lalonde, J.-H. Leclair, E. Paquette et H. Palaisy.

Saint-Louis S. C., vs Maisonneuve, A. S. A.

Ce soir, à neuf heures et demie précises, aura lieu au Maisonneuve Amateur Swimming Association, 1855 Blvd Morgan, la première joute de polo aquatique qui se disputera entre le club St-Louis F.C. et le Mais. A.S.A. Le St-Louis, détenteur de la coupe Asselin, emblème du championnat de la ligue nautique des Récréations Publiques, aura à défendre cette année, son titre de champion contre neuf autres clubs qui sont tous déterminés à le lui enlever, tels que le Schubert, le Hogan, le Hushion, le Mathieu, le Quintal, le O'Connell, le Laviolette, le Ville-Emard, ainsi que le Mais. A.S.A., qui n'est pas le moindre, étant le plus redoutable adversaire que le St-Louis paraît redouter.

Avec cette première joute, à laquelle prendra part le Mais. A.S.A., ce club offrira aussi une exhibition de natation, donnée par les membres de la section "Juvenile", ce qui ne manquera pas d'attirer l'attention du grand nombre de spectateurs qui, comme par le passé, assisteront aux magnifiques séances de natation, de plongeons et de polo aquatique, qui seront données par le Mais. A.S.A. avec la saison du "Indoor swimming" qui commence avec la partie de ce soir. L'admission à ces parties est absolument gratuite, et le public en général est cordialement invité à y assister.

Le Club Royal Laurier

Le grand tournoi est commencé pour la coupe Carling et la plus grande surprise fut causée par le jeune Jubinville qui a pris le champion du club par surprise en lui jouant une partie de 1000 points, remportant une victoire par 1000 points sur le champion M. R. Trahan. Tous les joueurs, tels que les Lachapelle, les Beaupré, les Corbeil, les Tardy, les Shonfield, les Ladouceur, les Primeau, les Allaire, les Langlois, les Légaré, montrent une ardeur inconnue aux salles du Royal Laurier. Le tournoi se continuera tous les lundis, mercredis et vendredis soirs. Dimanche, le 5 novembre prochain le Royal Laurier recevra l'équipe du club de crapaud le Montréal dans une rencontre à dix joueurs de chaque côté. Le Royal-Laurier a un échec à faire oublier; il espère bien prendre sa revanche. M. E. Fagnant, invite M. Côté du club Montréal, à communiquer avec lui le plus tôt possible. Les directeurs du club remercient les joueurs de la Section des Sacs de Sable pour le magnifique cadeau du titre de champion du Nord de Montréal remporté dimanche dernier en battant l'équipe du club Montréal par une très grande marge.

M. A. Migneron, gérant du club a lancé un défi à n'importe quel joueur du Nord pour une rencontre avec M. A. Shonfield pour le titre de champion du Nord.

M. Paul Emile Bazinet, président du club remercie au nom du club, M. Réal Lachapelle, champion joueur de crapaud du Canada, ainsi que M. Eugène Lachapelle, gérant du champion pour les magnifiques cadeaux donnés à l'occasion du grand euchre du club, qui aura lieu le 29 octobre prochain à la Salle Gervais, coin Mont-Royal et Delaroche.

M. Emile Fagnant, secrétaire-trésorier du club annonce que ce euchre sera un des plus grands événements encore vus dans le Nord.

CHRONIQUE DES DAMISTES

AU PLESSIS INC.

Depuis l'ouverture du tournoi-nixte du club Plessis Inc. un entrain continu règne dans son local situé au No 1254 Visitation. Il fait bon de voir l'assiduité avec laquelle les membres se rendent au club pour n'en partir que tard dans la soirée. Cependant l'espace y est encore assez vaste pour permettre aux amateurs du jeu de poches d'y prendre la partie, et cela sans nuire aux joueurs de dames et d'échecs. Venez au Plessis y faire une visite et vous constaterez que vous n'aurez pas de meilleures occasions pour passer d'agréables soirées. Il est bon de noter que des rencontres-pratiques y ont lieu à tous les mercredis soirs et que durant ces rencontres, des joueurs de différentes classes doivent lutter ensemble; ce qui donne de l'émulation aux jeunes qui essaient de se faire un nom, alors que les plus âgés travaillent pour conserver leur renommée.

T. C., publiciste.

Coup en jouant No 20
Par M. Florian Trottier, Montréal.
Noirs 18 pièces

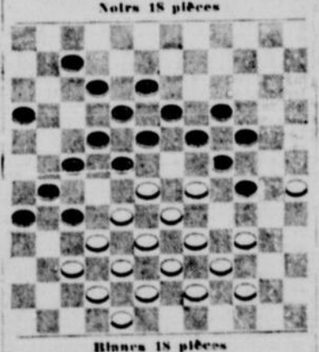

Blancs 18 pièces

Les blancs jouent et gagnent.

PROMOTEUR QUI DEVRA S'ACQUITTER

WINNIPEG, 18. — A moins qu'il ne paie certaines créances vieilles de plusieurs mois, Ivan Michailoff, promoteur de lutte bien connu, ne pourra organiser aucune séance sportive dans la province du Manitoba, a déclaré aujourd'hui, le secrétaire Bruce Boreham, de la Commission Athlétique de cette province.

Boreham a déclaré que la commission avait refusé de renouveler le permis de Michailoff et a notifié le secrétaire J. P. Fitzgerald, de la Canadian Boxing Association, de sa décision afin que Michailoff ne puisse organiser aucun programme sportif au Dominion.

Les membres de la commission ont déclaré qu'ils s'étaient nullement opposés à Michailoff et qu'ils lui accorderaient sa licence de promoteur dès qu'il paierait ses dettes.

Beauharnois bat Valleyfield

BEAUHARNOIS, 18 — Dimanche dernier le club de baseball Beauharnois recevait la visite du club Valleyfield Nord et le battait par le score de 11-8.

Le club Beauharnois étant privé de son receveur dans la personne de Perron, et de son arrêt-court dans la personne de Curry a tout de même battu son compétiteur.

L'étoile de la partie fut Théo. Frappier qui frappa un coup de circuit et fit un arrêt sensationnel au troisième but. Ces deux exploits lui ont valu une magnifique chemise procurée chez J. N. Marchand et offerte par M. Nareau, deux sportsmen bien connus de Beauharnois.

Le club Beauharnois ira dimanche prochain rencontrer le Valleyfield sur son propre terrain, à Valleyfield pour jouer la deuxième et la troisième parties de la série déjà commencée, pour le trophée offert par le député fédéral M. Maxime Raymond, et qui représente le championnat du comté de Beauharnois.

Ligue de petites quilles "Aird"

Lundi dernier, 16 octobre, avait lieu la deuxième séance de la ligue de petites quilles "AIRD" à la salle Mt-Royal. La forte équipe du "3 Minute Lunch" a continué sa série de victoires en gagnant 2 parties contre la "Maison J. A. AIRD". Dans cette rencontre, le capitaine Cousineau fit un exploit digne de mention, en terminant la partie avec un double de 9, ce qui contribua à la victoire de son club par la faible marge d'une "PIN". Au vétéran capitaine Duquette revient l'honneur d'avoir roulé le plus haut total de la soirée, soit 438. Décidément, ce fut la soirée des capitaines, car Amateur Barre, capitaine des "Amis Choisis", roula la plus haute partie simple avec 185.

3 Minutes Lunch

A. Brière	124	122	119—	375
D. Ladora	137	136	122—	415
M. Serre	103	104	99—	306
M. Ladora	140	119	138—	397
R. Cousineau	157	156	100—	413
Total	691	637	578—	1906

Maison J. A. Aird

R. Poulin	142	139	117—	398
G. Fontaine	90	89	—	179
R. Barrette	133	98	128—	379
Jos Venne	145	121	111—	377
T. Duquette	169	167	111—	138
A. Laberge			139—	139
Total	690	614	606—	1910

Le 3 Minutes Lunch gagne deux parties.

LES AMIS CHOISIS

C. Tanguay	135	90	111—	334
E. Plion	62	111	60—	233
R. Paubert	132	101	105—	338
C. Legault	151	119	99—	369
A. Barro	185	111	123—	419
Total	663	532	489—	1693

Théâtre Passe-Temps

E. Valade	134	108	114—	406
R. Meany	130	119	102—	351
A. Piché	115	104	112—	331
Dummy	62	90	60—	212
J. Duhamel	110	118	129—	357
Total	571	539	547—	1657

Théâtre Passe-Temps gagne deux parties.

Lutte au C. P. Lachine Inc

LACHINE, 18—Jeudi prochain, le cercle paroissial de Lachine Inc. présentera son programme hebdomadaire de lutte.

Pour cette semaine, les promoteurs Eugène Farineau et Henri Gauthier présenteront le meilleur programme jamais offert à Lachine.

Dans le premier combat, Bob Steele rencontrera John Blondi. Ce combat est limité à une chute en vingt minutes.

La préliminaire de trente minutes amènera Young Tarzan contre Tiger "Jim" Delisle. Cette rencontre promet des émotions.

Dans la semi-finale, Sam Chuck, le petit Stasiak, s'attaquera à Rolland Brousseau. Ce combat est limité à 45 minutes.

Pour la finale de deux dans trois à finir, Armand Lutard se mesurera avec John Carrochia, champion de la colonie Italienne.

Le C. P. L. invite le public à assister à ce programme qui promet d'être intéressant. Les dames sont cordialement invitées. Qu'elles ne craignent pas d'être incommodées par la fumée car un nouveau système de ventilation vient d'être installé.

La Laiterie Canadienne

Dimanche dernier le club la laiterie Canadienne s'est rendu au terrain des Marchands du Nord Enrg pour disputer la finale du championnat du Nord. Après avoir gagné la première partie par le score de 5 à 1, les deux clubs durent jouer une deuxième partie pour savoir quel club serait champion et détenteur du trophée donné par la taverne Rosemont.

Mais dans la deuxième partie, alors que le score était égal, la direction des Marchands du Nord Enrg. de concert avec les arbitres et les organisateurs de ce tournoi qui sont M. Caviola et M. Jubinville, ont cru bon prendre tous les moyens possibles dans les quatre dernières manches pour s'assurer la victoire par le score de 5 à 4 et le trophée acheté d'avance pour les Marchands du Nord Enrg., par les dits organisateurs de ce tournoi.

Le club Laiterie Canadienne lance un défi aux Marchands du Nord Enrg., pour un enjeu de $15.00 sur un terrain neutre et des arbitres neutres.

Nous maintenons Les Prix Bas

Et la Qualité Supérieure!

Maintenant Plus que Jamais, La Qualité Est une Économie!

DEPUIS trente-cinq ans, Max Beauvais a toujours eu comme principe invariable de vendre des vêtements s'imposant par l'excellence de leur qualité et de leur coupe, et d'offrir des valeurs incomparables. — Jamais les vêtements Max Beauvais n'ont été aussi beaux que maintenant... et nous maintenons les mêmes bas prix malgré la hausse générale.

COMPLETS faits pour Vous!

Notre département de vêtements sur mesure vous offre une magnifique collection de worsteds anglais, tweeds anglais, écossais et irlandais de très haute qualité. Ces tissus ont été achetés il y a des mois, en prévision de l'augmentation — c'est pourquoi nous pouvons vous offrir cette qualité à un prix plus bas que jamais.

$36.50

Essayage "faufilé" de chaque complet.

COMPLETS prêts à Porter!

Confectionnés dans les nouveaux worsteds anglais, tweeds anglais, écossais et irlandais. Avec la hausse qui s'accentue de plus en plus dans le coût du matériel et de la main-d'oeuvre, nous sommes certains que vous apprécierez la modicité de ces prix. La plupart de ces complets ont deux pantalons.

$19.50 $23.50 $29.50 $36.50

PALETOTS D'AUTOMNE

Voici une offre remarquable de paletots d'automne. Toutes les nouvelles couleurs, dans les plus récents patrons. Modèles à épaules militaires ou raglan.

$14.50 $19.50 $24.50

Paletots Anglais Importés, $32.50 et $40.00

Heures de magasin: 8.30 a.m. à 6 p.m., y compris le samedi.

Max Beauvais Limitée 385 rue St. Jacques O.

Les fameux souliers anglais "K" en vente ici exclusivement à Montréal.

SHERLOCK HOLMES

"Il semble Watson" ajouta Sherlock Holmes "que ce Simpson soupçonné du meurtre de Straker se rensaigna non seulement sur les chevaux de King's Pyland mais aussi sur Desborough, tenu sous la garde de Silas Brown à Mapleton. Cependant, Brown l'empêcha proprement paître comme je l'ai appris.

"Simpson ne nia pas avoir visité King's Pyland la nuit précédente. Ses vêtements étaient humides. Son bâton, chargé de plomb était une arme avec laquelle il aurait pu tuer Straker. Et quand on lui montra un cravate, il devint très pâle et ne put justifier sa présence dans les mains de la victime.

"Mais Simpson ne portait aucune blessure, quoique le couteau de Straker indique qu'il aurait dû être blessé.

"N'est-il pas possible que Straker se serait coupé lui-même en luttant?" "C'est même probable. Et c'est pourquoi, un des meilleurs alibis en faveur de Simpson disparaît."

"La police s'imagine, je crois, dit Holmes, que Simpson, ayant drogué le garçon de l'étable et ayant obtenu la clef ouvrait la porte et sorti le cheval en vue de s'enfuir."

SIMPSON VENTE 6IÈME ANNIVERSAIRE

Les plus Jolis Colifichets

.78 et $1

Les plus récentes créations en parures de cou sont dans ce groupe. Lisez les descriptions suivantes:

A—Satin de qualité. Genre Ascot. Pour toutes encolures $1

B—Pour encolure en V. Noeud et volant de satin 78

C—Volants de tulle fin 78

D—Crêpe rugueux ou satin $1

E—Effet de bavette en satin blanc 78

F—Genre Ascot en satin ou crêpe rugueux $1

G—Genre très juvénile en piqué blanc $1

H—Satin avec garniture plissée et bouton 78

J—Col et manchettes de tulle blanc 78

Commandes téléphoniques acceptées

Simpson, au rez-de-chaussée.

7000 verges de Crêpe Marocain, Rugueux, Georgette, Lainages

Largeur : 38 pouces. *Nouveaux coloris.*

Soyez au rayon des soieries dès neuf heures pour ces tissus de qualité très réduits pour jeudi. Une robe ne vous reviendra pas cher si vous choisissez quelques verges de ces item. Georgette de vraie soie, crêpe cordé comme la mode. Noir et les coloris d'automne.

.79

Service de Couture

Si vous achetez une longueur de robe dans cette vente, notre façon sera seulement de $5. Choisissez le patron et venez.

Simpson, au deuxième.

$5

Complets à Deux Pantalons

Occasion spéciale pour jeudi

$18

$5 comptant et 3 mensualités égales. Pas d'intérêt.

Complets de qualité se présentant en worsted et serge fine. Choisis personnellement par notre acheteur. Coupe, confection, détails de premier ordre. Pour hommes jeunes, ordinaires, corpulents. Grandeurs 34 à 46.

Spécial à 9 a. m.

Pas de commandes téléphoniques.

Complets de Worsted pour Hommes

Rég. 17.50 à 20.00

Seulement 39 complets dans cette collection. — En tweed et serge. Grandeurs 34 à 42.

$10

Simpson, au deuxième.

Mesdames — Grande Réduction de Matelas à Ressorts

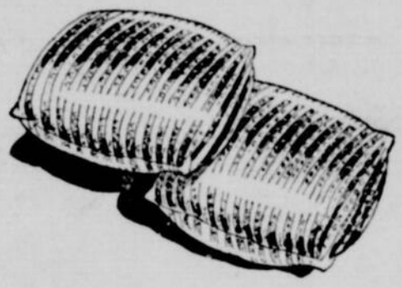

Commandes par téléphone sur tous les item, tant que le lot durera. PL. 7221.

Oreillers de Simmons

Remplis de vraie plume de poulet. Ces oreillers "Downease" mesurent 20 x 26. Une aubaine.

1.98

200 Oreillers très Réduits

Oreillers propres, stérilisés, remplis de plume de duvet dans un coutil à l'épreuve des plumes. Dessin de rayure bleue. Valeur extraordinaire.

2 pour 1.00

Pour la première fois à ce prix

Ensembles de Bridge en Métal Flexton

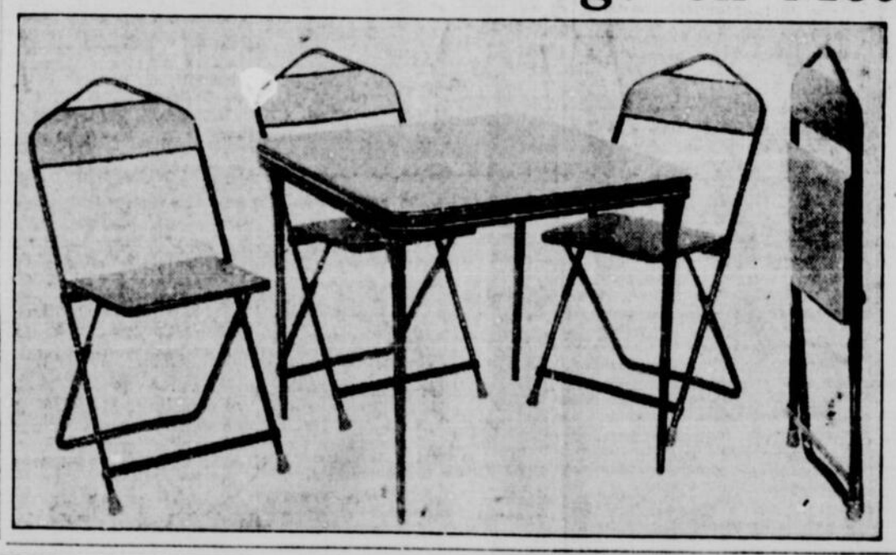

Rég. 19.95

11.95

Nous croyons que c'est là un bas prix record. La table a une surface en placage amovible et bourrée, et elle est renforcée aux coins. Son dispositif de fermeture est unique. Les chaises ont un dossier qui épouse la forme du dos et une poignée au sommet, construction cannelée, pieds en caoutchouc. En rouge, vert, acajou, noir, brun. Couvertures rouge, vert, acajou, noir, brun.

Matelas à intérieur à ressorts

Remplis de centaines de ressorts trempés à l'huile recouverts d'épais feutre blanc. Epaisseur supplémentaire de feutre sur le dessus et le dessous. Grandeurs 39", 48", 54".

$10

Matelas Simmons de Coton

Coutil à jolie rayure. Remplissage propre, non blanchi. Bord roulé. Un matelas Simmons garanti. Choix de simple 39"; trois-quarts 48"; double 54".

3.95

Simpson, au cinquième.

Achat Spécial! Souliers de Qualité

Ce sont des souliers qui ont été fabriqués par une grande maison très connue. Nous avons pris un stock entier et avons fixé un prix de faveur. Escarpin, à courroie, lacés, oxfords. En chevreau, suède, suède et chevreau, noir et brun. Pointures 3 à 8, largeurs AAA à C.

4.44

Simpson, au deuxième.

Jupons de Crêpe "Cello" Lavable

Coupés sur le biais

Crêpe Cello facilement lavable. Coupe sur le biais faisant bien. Choix de rose chair, beige, noir, blanc. Tailles petites, moyennes et grandes.

.98

Chauds Kimonos pour Femmes

En édredon de coton. Ils vous donneront beaucoup de confort. Couleurs combinées de rose, bleu, vert, mauve. — Tailles petites, moyennes et grandes.

2.95

Sous-vêtements "Harvey"

Tout laine ou soie et laine

Tricot suisse bien souple. Camisoles avec haut opéra ou en forme. Une qualité de renom. Tailles petites, moyennes et grandes.

.98

Pyjamas de Crêpon

En crêpon de coton durable. Sans manches. Blanc avec garniture contrastante. — Tailles petites, moyennes et grandes.

.98

Commandes téléphoniques acceptées.

Simpson, au quatrième.

THE ROBERT SIMPSON MONTREAL LIMITED

SOUS-SOL À PRIX BAS DE SIMPSON

Manteaux de Pattes de Caracul

Noir, brun, gris.
Tailles : 12 à 20.

Conditions du Home Lovers Club 10% à la commande, solde en 10 mensualités sans intérêt

49.00

Des manteaux que vous verrez ailleurs à $69.50 et même plus. Deux élégants nouveaux modèles—un avec collet Johnny, l'autre avec collet châle. Bien faits, fortement renforcés, avec doublure garantie deux saisons. Manteaux chauds qui garderont leur élégance au moins deux ans.

Souliers de bébé .69

Pointures 2 à 5. Semelles coussinées. Modèle à courroie avec semelles chromées. Noir, fauve, noir avec cuir verni. Entièrement cousus. Pas de clous.

Simpson, au sous-sol.

Chapeaux

Bonne qualité de feutre et jolies garnitures. Couleurs à la mode.

$1

Simpson, au sous-sol.

Bas de Soie Rayon

pour dames

Bas de soie rayon, façonnage simulé. Talons français, pied sans couture, bout et talon renforcés. Gunmetal, poivre, illusion, taupe, brume, brun feuille, etc. Pointures 8½ à 10. La paire

.25

Gants de Tissu

Ecoulement de gants de chamoisette fini suède, longueur 4 boutons, avec dessins de fantaisie sur les poignets. Les uns cordés, d'autres à point de broderie. Nuances populaires pâles et foncées. Pointures 5½ à 8 dans le lot. La paire

.25

Chemises pour Hommes

Légèrement défraîchies

Valant 1.25. Broadcloth rayé ou uni. Col à même. Quelques-unes avec col à part. Encolures 14 à 16½.

.49

Pas de commandes téléphoniques.

Souliers pour Femmes

Modèles de ville et de toilette

Souliers noirs et bruns, avec lacets, genre escarpin ou à courroie. Talons hauts ou cubains. Pointures 2½ à 8.

1.95

SUIVEZ la "Patrie", lisez-la chaque jour, elle ne manquera jamais de vous intéresser, car chacune de ses éditions contient une multitude d'informations et d'illustrations spéciales que vous chercheriez vainement ailleurs. Lisez donc la "Patrie" chaque jour: elle vous intéressera de plus en plus. Voici sa devise: Aujourd'hui mieux qu'hier, mais un peu moins bien que demain.

La Patrie

ANNONCEURS amis qui voulez activer vos affaires, profitez donc des avantages incomparables que vous offre la publicité dans la "Patrie", journal vivant dont la popularité et le tirage montent de jour en jour. Les typos de la "Patrie" sont des artistes qui ont du caractère et qui donneront à vos annonces un cachet original, attrayant.

LES VOYAGES DE La Patrie AUTOUR DU MONDE

L'église de saint-Jérôme. – Le célèbre palais-monastère-bibliothèque de l'Escurial. – Proportions gigantesques mais harmonieuses. – Le Panthéon des rois d'Espagne.–L'église immense. – Couloirs. et galeries sous terre.

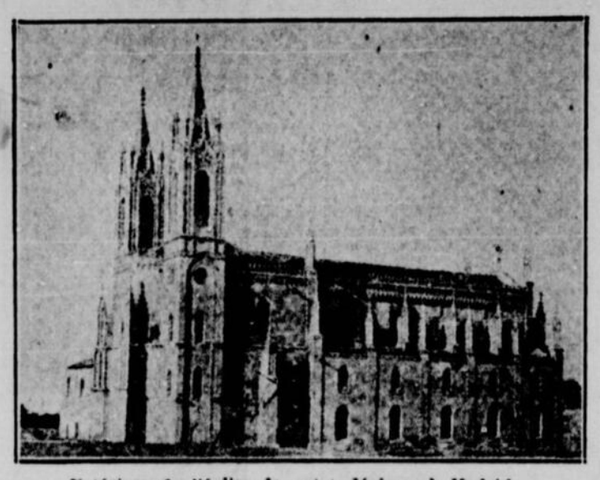

Extérieur de l'église de saint Jérôme, à Madrid.

(Suite)

L'Espagne a probablement vu on dernier roi dans la personne d'Alphonse XIII, lequel avait été couronné dans l'église de saint Jérôme.

Cette église se trouve située près du parc Buen Retiro, à l'extrémité opposée de la ville où se trouve le Palais National. Elle fut construite sous le règne de Henri IV. Elle constitue un des quelques rares exemples d'architecture gothique à Madrid.

Cette église put autrefois se comparer à Westminster Abbey de Londres. On y voyait un grand nombre de tombeaux de marbre de soldats de marque et d'hommes d'état mais durant l'occupation française tout fut saccagé.

C'est dans cette église que la prestation du serment d'allégeance, l'équivalent du couronnement, se faisait.

L'ESCURIAL

Quittons la capitale pour aller visiter l'Escurial, célèbre palais-monastère et bibliothèque, situé à environ 35 milles de Madrid.

L'Escurial est situé dans une région au paysage sévère. Dans les champs on aperçoit de gros blocs de granit, avant-coureurs de la montagne.

Mais ce paysage n'est pas dépourvu de beauté et à l'Escurial, comme si elle eût voulu réagir contre l'aridité qui l'entoure, la nature s'évanouit.

Depuis que Philippe II la planta, la "herieria" grandit. Elle monte avec la route.

En apercevant le vaste monument, le voyageur est porté d'abord à se demander s'il a devant lui un château ou une retraite champêtre. Ses formes massives et sa teinte grise s'harmonisent avec celle de la roche enveloppante et on dirait que tout l'ensemble est sculpté à même la montagne.

Cette construction cyclopéenne compte des milles et des milles de galeries sous terre. Quatre-vingt-six escaliers montent et descendent d'un étage à l'autre. On y trouve des carrefours sinueux, des cours intérieures où ne parvient pas la lumière, des eaux courant par les conduits mystérieux du sol.

Les murs sont massifs et sans ornement ,les piliers trapus et carrés comme pour porter des rocs entassés. Ce palais souterrain passerait pour l'une des merveilles du monde.

L'Escurial est de style dorique, le plus froid qu'il y ait, et il n'emprunte sa beauté qu'à l'ampleur de ses proportions et à l'harmonie de ses lignes.

On montre aujourd'hui au visiteur les petites pièces où Philippe II vivait, le fauteuil dans lequel il rendit, le dernier soupir ,la face tournée vers le maitre-autel de l'église voisine.

Ce réduit est bien pauvre et bien petit pour un homme qui gouverna le monde et posséda les trésors de l'Amérique.

L'abdication de son père, Charles-Quint et sa retraite au monastère de San Yuste avaient fortement impressionné Philippe II. La stalle qu'il occupait dans le choeur supérieur des moines est toujours à sa place, près d'une petite porte.

L'église de l'Escurial est le coeur de cet immense édifice. Sa coupole hardie, toute en granit, jaillit à 280 pieds de hauteur et elle est portée par quatre piliers gigantesques d'environ 100 pieds de circonférence.

Le plan de l'église est une croix grecque, le même que Saint-Pierre, comme l'avait conçu Michel-Ange. Tout y est de dimensions extraordinaires mais l'harmonie des proportions est telle qu'on ne s'en aperçoit pas.

Il y a près de 50 autels dans cette église. Le retable du maitre-autel a 95 pieds, soit la hauteur d'une maison de plusieurs étages. Quinze statues colossales en bronze doré ont l'air d'enfants.

Deux groupes de statues en bronze doré, hautes de 17 pieds sont agenouillés de chaque côté de l'autel. Ils représentent Philippe II et sa famille.

PANTHEON DES ROIS

Au-dessous de l'autel se trouve le Panthéon des Rois, dans les murs duquel des niches ont été pratiquées pour recevoir les restes des rois et des reines d'Espagne. Le tombeau n'a été terminé qu'en 1654. Il n'a pas la simplicité qu'avait rêvée Philippe II. Les sarcophages sont de marbre noir et tout cousus d'or.

Une lumière pâle mais suffisante fait luire les dorures et le bronze d'un grand Christ placé au-dessus de l'autel.

Les infants, les infantes et les reines dont les enfants n'ont pas été rois sont inhumés dans un Panthéon séparé, où l'on circule entre des parois de marbre blanc, des tombes blanches, ornées d'écussons de couleur et d'inscriptions dorées. Une lumière abondante et claire fait ressembler ces salles funéraires à celles d'un musée.

Un collège partage avec le palais toute l'aile gauche des bâtiments. Il y a dit-on, 1,200 portes et 2,673 fenêtres dans ce palais de l'Escurial.

Tout est grand dans l'Escurial mais d'une grandeur voulue où paraît trop l'exagération de la force et la puissance de la volonté.

Tribune des religieux.

VUE GENERALE DE L'ESCURIAL

LISEZ LA "PATRIE" DE DEMAIN POUR CONTINUER CE VOYAGE

Bibliothèque de l'Escurial.

Patio des Evangélistes.

Panthéon des rois d'Espagne.

LA FIANCÉE DES FLOTS

Une vague traîtresse, envoyée des enfers, lui arracha son Annik. – Yves, taciturne, reste des heures à contempler la mer, la voleuse, qui lui a pris son amour.

Annick et Yves ne se quitteront plus jamais.

Annik Loroy et Yves Le Goënnec attendaient sur le quai de la gare du joli village de Piriac, ce ravissant port de pêche, l'arrivée du train départemental qui devait les emporter à Guérande, où ils prendraient la grande ligne jusqu'à Nantes, la plus importante ville de la Bretagne.

Tous deux allaient y faire les emplettes que nécessitaient leurs noces qui étaient proches.

Annik achèterait son bouquet de fleurs d'oranger et la couronne légère dont elle ornerait, ce jour-là, sa plus belle coiffe. Ce n'est pas tout: elle veut aussi se choisir un tablier de couleur châtoyante; car elle tient à être belle pour faire honneur à Yves le Goënnec quand elle marchera, derrière les musiciens, appuyée à son bras.

La jeune fille a des économies rapportées de Paris où elle a servi comme bonne, pendant que son Yves fa sait son service militaire dans la marine, à Toulon.

Dix-huit longs mois sans se voir! Ils s'écrivaient bien quelquefois; mais ils n'étaient pas de ceux qui savent aligner de belles phrases, mensongères souvent: ils ne se disaient même pas des mots d'amour; ils se regardaient simplement et leurs deux coeurs étaient contents de la tendresse profonde que chacun lisait dans le regard de l'autre.

Ce temps-là est fini, heureusement! Annick et Yves ne se quitteront plus jamais, puisqu'à Nantes le fiancé paiera deux anneaux d'or qu'ils échangeront bientôt.

M. le curé a déjà publié les bancs pendant la messe des deux dimanches passés et, après-demain, la porte de l'église retentira pour la troisième fois de ces paroles:

—Si vous connaissez quelque empêchement à ce futur mariage...

Mais personne ne connait d'empêchement. Bien au contraire, tout le monde s'en réjouit.

Ils sont si gentils, ces petits, qu'on aura grand plaisir de boire de bonnes bolées en leur criant: "Santé, bonheur!"

Ce bonheur leur semble acquis à l'avance. Yves Le Goënnec aura le tiers du produit de la pêche du bateau de son père qu'il monte avec ce dernier. Selon l'usage: une part pour la barque et une part pour chacun des hommes. Et, comme la sardine donne bien, les bénéfices sont bons à se partager.

Annick, elle, s'occupera de la maison, qui est déjà toute prête à les recevoir; pas un palais, bien sûr; mais dedans il y a des meubles qu'Annick tient d'héritage, car elle est orpheline: le banc, le lit clos, la Bonne Vierge, tout ce mobilier de sa mère qu'elle est si fière de faire briller.

Certes, elle a vu à Paris beaucoup de belles choses, mais aucune ne lui a plu comme les meubles de son pays dont elle a gardé toutes les habitudes et les croyances.

Puis, bientôt, ils l'espèrent tous les deux, le travail d'Annick, sera augmenté par les soins à donner à Jean-Pierre, car il s'appellera du nom du père d'Annick, un brave péri en mer!

Le sifflet de la locomotive retentit, le train entre en gare où il s'arrête, permettant aux deux fiancés d'y monter prestement: les colis qu'ils portent étant plus encombrants que lourds, les valises sont presque vides, mais il n'en sera pas de même au retour!

Le compartiment où ils prennent place ne contient pas de voyageurs, tous les deux le constatent en riant, et ce rire-là signifie qu'ils seront libres de s'embrasser.

Le trajet, qu'ils connaissent cependant, leur fait un plaisir visible à parcourir:

—Annick, là, un dimanche, avant mon départ, comme nous avons passé un bon moment, je te taquinais en te baignant parce que tu avais peur des vagues!

Et le grand gars riait d'un rire naïf d'enfant.

A Guérande, ils eurent presque deux heures à attendre avant d'avoir la correspondance. Pour passer le temps, ils allèrent, bras dessus, bras dessous, leur valise portée par la main libre, faire le tour des remparts moyenageux.

Ils étaient chez eux dans cette ville calme, aux coutumes semblables aux leurs.

A Nantes, ce n'était plus la même chose, leurs costumes bretons faisaient se retourner les gens sur leur passage; modestes, ils ne se rendaient pas compte que c'était un hommage pour le beau couple qu'ils formaient.

A leur arrivée, ils se mirent à la recherche d'un hôtel, où ils retinrent deux chambres; puis partirent en quête d'un restaurant, où ils trouveraient des Bretons en costume comme eux.

Demain samedi serait consacré aux courses dans les magasins; ce soir, ils pourraient flâner lentement, en curieux.

Au gré de la promenade, Annick s'arrêta devant une affiche alléchante qui annonçait une excursion en mer, à l'île de Noirmoutier, pour après-demain dimanche. Yves lut à son tour:

—C'est tout de même pas cher!

Puis, voyant Annick rêveuse, il se dit qu'elle serait peut-être contente de faire ce voyage et tout de suite il en fit la proposition à sa fiancée, qui accepta ravie; les Bretons n'aiment rien tant que leur océan!

Tout souriait aux deux fiancés: Annick avait acheté le plus beau tablier qu'elle ait pu rêver, Yves lui avait offert un mouchoir de dentelle et elle un magnifique portefeuille pour y ranger l'argent de sa pêche.

Le lendemain dimanche, ils ne furent pas les derniers à prendre le bateau.

—Une bonne balade, disait Yves, ça donne plus de courage après pour reprendre le travail!

Chez eux, là-bas, on pensait à leurs noces. "Mardi sera vite arrivé", disaient vieux et jeunes en s'activant pour les préparatifs du repas.

Les passagers s'empressaient nombreux, pour la plupart très jeunes ils chantaient et riaient à qui mieux mieux. Les deux fiancés partageaient la joie générale.

Presque tous étaient chargés d'un colis de victuailles destiné à pourvoir au déjeuner sur l'herbe, complément indispensable de toute partie de plaisir.

Yves et Annick passèrent une délicieuse journée, présage heureux pour leur union: ils couraient en se poursuivant comme ils le faisaient autrefois après la classe. Rouges de plaisir, ils ne songeaient plus à l'heure du départ. Tout à coup, Yves tira sa montre.

—Vite, Annick, nous allons manquer le bateau.

Immédiatement, ils se mirent à courir le plus vite possible, ce qui livrait aux mouvements du vent le tablier et les ailes de la coiffe d'Annick, ainsi que les rubans du chapeau du gars Yves.

Essoufflés, ils s'embarquèrent et Annick prenant le bras de son fiancé, dit à mots entrecoupés:

—Nous avons de la veine, Yves, et notre noce, mardi!

—Ça y est!

La température n'était plus aussi clémente que lors de la traversée du matin et Annick serrait étroitement son fichu autour de son cou. Tous les passagers, incommodés par le vent qui s'était levé et menaçait de vouloir continuer à souffler, se réfugièrent du côté du bateau où ils étaient protégés.

A cet instant, une bourrasque inattendue mit en péril toutes ces existences humaines. Précipitant leur ruine, les voyageurs se cramponnèrent du même bord, ce qui fit couler à pic équipage et passagers.

Habitué à braver le danger, Yves Le Goënnec saisit sa fiancée dans ses bras et, nageur émérite, essaya de la sauver; les vagues, mises en furie par la rage de la tempête, rendaient sa tâche difficile; l'amour décuplait ses forces, mais le rivage était loin, sa respiration devenait plus courte. Qu'importe! il luttait, tâchant de soulever au-dessus de l'eau son amoureux fardeau; une lame traitresse, envoyée des enfers, lui arracha sa fiancée. Par trois fois, il plongea, toujours en vain!

Les moments tragiques passent en éclairs, détruisant tout sur leur passage et l'homme, étonné, subit des réflexes qu'il ne s'explique pas, sa volonté dominée par l'instinct, dont le plus fort est celui de la conservation.

Guidé par lui, Yves Le Goënnec retourna à l'île de Noirmoutier ou il fut immédiatement secouru.

Le mardi de leur noce fut chanté un "Dies irae" pour le repos de l'âme d'Annick Loroy, la jolie fiancée.

Jamais, on ne retrouva sa dépouille ravie par l'océan! Son Yves, devenu taciturne, reste des heures à contempler la mer, la voleuse, qui lui a pris son amour, toute sa vie; mais il sait bien, même quand il l'invective, qu'il ne peut trouver d'adoucissement à sa douleur que quand elle le berce, au loin, sur ses flots.

Gilbert JERIANNE.

Causerie de M. Longstaff à la réunion des acheteurs

Parlant devant l'Association des Acheteurs de Montréal réunie à l'Hôtel Mont-Royal hier soir, pour leur dîner annuel, M. Allan M. Longstaff, du service de presse du Canadien National a dit que grâce à la politique de conservation adoptée par les gouvernements fédéral et provinciaux le sport de la chasse et de la pêche au Canada était assuré pour longtemps. Cette politique est secondée par les compagnies de chemins de fer et les organisations touristiques.

La causerie de M. Longstaff était illustrée de films du Canadien National décrivant une partie de pêche dans la région de lac Maligne, Parc National Jasper.

Me N. GORDON A ETE NOMME COMMISSAIRE

Pour examiner le juge Mercier avant la ré-audition de la cause Phillips.

La célèbre cause de John M. Phillips revient d'actualité devant nos cours de justice par le fait tout d'abord qu'elle sera entendue, de nouveau, devant le juge Mercier, de la Cour Supérieure, le 13 novembre prochain. De plus, une dépêche datée de New-York, nous apprend que le juge Dunne, de la Cour Suprême de Brooklyn, vient de nommer M. Nathan Gordon, c.r., de Montréal, comme commissaire pour examiner les personnes suivantes: M. le juge Mercier, de la Cour Supérieure; l'honorable Jules Allard, protonotaire de la Cour Supérieure, à Montréal; Maurice Goudrault, c.r., avocat de Montréal.

Cet examen a été obtenu par Joseph Di Salvo, ancien associé de Phillips, qui prétend qu'il a droit à la somme de $218,000 que lui a accordée la Cour Suprême des Etats-Unis. Ce montant est actuellement entre les mains du contrôleur de la cité de New-York.

Di Salvo assure qu'il ne peut obtenir de rentrer dans cet argent en raison des autres procédures qui ont été prises contre la succession de Phillips.

Ce montant a été mis en cause dans l'action dans laquelle l'état de New-York et les héritiers de Phillips sont défendeurs.

Le jour du Souvenir est une fête légale

OTTAWA, 18. (Presse canadienne). — Le Jour du Souvenir, le 11 novembre, est un jour de fête légale. Le secrétariat d'Etat fit cette déclaration hier, pour répondre aux nombreuses demandes qui ont été faites à ce sujet.

La déclaration ajoute toutefois que seuls les dimanches sont jours de fête strictement obligatoire, mais que dans tout le Canada on observe généralement les jours prescrits par les statuts du Canada, en dehors des dimanches.

Une belle source de revenus pour la ville

Le service des permis et privilèges à l'hôtel de ville a déjà émis quatorze mille permis pour bicyclettes. Il y a quelques jours, M. Philippe Lamoureux, le directeur de ce service, apprenait qu'il lui faudrait bientôt donner une commande pour deux à trois mille autres plaques.

SERVICE DE TRAMWAYS QUI SERAIT SUPPRIME

Dans les municipalités de Montréal Sud et Greenfield Park. — Les négociations.

A l'assemblée régulière du Board of Trade de la rive sud, M. E. Percy Gordon, le président, a déclaré qu'il y avait danger que les municipalités de Montréal Sud et du Parc Greenfield n'aient plus de service de tramways dans un avenir rapproché. Cette déclaration fut faite alors qu'il signalait les négociations engagées par le maire Boissy de Saint-Lambert avec la compagnie de tramways de Montréal en vue de substituer un service d'autobus à celui de la Montreal & Southern Counties Railway.

Il y a lieu de croire que ces négociations vont aboutir à la présentation d'un plan défini qui sera bientôt soumis à l'approbation des citoyens de Saint-Lambert.

Apparemment l'on craint que si la municipalité de Saint-Lambert opte pour un service d'autobus il ne soit pas avantageux pour les compagnies de tramways de desservir les régions avoisinantes.

A la réunion d'hier soir l'on a rappelé que le développement de la région de la rive sud était beaucoup retardé par les droits de péage, les piètres communications entre les diverses municipalités et surtout par le manque de coopération entre les chefs et les membres des diverses administrations. M. Gordon s'est dit très favorable à la création d'un organisme volontaire ou les représentants attitrés des municipalités concernées pourraient y discuter les problèmes d'importance majeure.

Service inauguré par le "Prince David"

Le "Prince David", de la Canadian National Steamships fera la navette cet hiver entre Miami, Floride, Nassau et le Bahamas. Il commencera son nouveau service dans la première semaine de janvier.

Le "Prince David" quittera Miami dans la soirée, pour arriver à Nassau le lendemain matin. Il fera ainsi trois voyages par semaine.

Le "Prince David" est un navire à turbine à double hélice. Il mesure 384 pieds de longueur et compte trois ponts à cabines. Il peut faire 23 noeuds à l'heure et transporter 330 voyageurs. A bord on trouve place pour les automobiles.

QUELLE SERA LA DATE DE CES ELECTIONS?

On a des raisons de supposer que les élections complémentaires provinciales auront lieu en décembre.

Certains prétendent que les élections complémentaires provinciales dans Nicolet auront lieu non pas à la mi-novembre comme d'aucuns l'ont assuré, mais à la mi-décembre et peut-être même à la fin de l'année.

Ce qui laisse croire à la vraisemblance de cette dernière hypothèse, ce sont les nombreuses réticences dont s'enveloppent les membres du cabinet provincial, M. Taschereau en particulier, quand les journalistes posent des questions au sujet de la date possible des élections complémentaires.

De plus, les observateurs politiques d'expérience assurent que, pour faire les élections à la mi-novembre, Québec devrait en annoncer la date aujourd'hui ou demain. Un retard, ne fut-ce que de quelques jours, en remettrait la date en fin de novembre, soit à la Sainte-Catherine, par exemple.

Ceux qui tiennent à décembre comme date possible du scrutin dans Jacques-Cartier, Nicolet et Wolfe, affirment sans crainte d'être contredits que M. Taschereau attendra le résultat de l'élection de Yamaska pour juger si oui ou non il vaut mieux faire des élections complémentaires avant la session.

Au cas d'une défaite libérale dans Yamaska, on craint que les électeurs des trois comtés sans députés, en cette province, ne seront appelés aux urnes qu'au printemps et peut-être seulement à l'automne prochain.

Un programme sévère, d'économie admiaistrative

A l'issue d'une réunion du comité exécutif de la Chambre de Commerce canadienne, tenue hier à Montréal, M. Sanford Evans, de Winnipeg, récemment élu président de cette organisation, a déclaré que le but principal que poursuivrait la Chambre consisterait à faire pression auprès des diverses administrateurs, tant fédérale, provinciale que municipales, afin de faire équilibrer les budgets.

M. Evans s'est dit heureux de constater que les chefs d'industrie étaient disposés à coopérer dans ce sens. Il ajouta que la Chambre aurait d'autres mesures à proposer pour activer le retour à la prospérité.

THEATRE ET CINEMA

La Société Canadienne d'Opérette représentée

Au déjeuner hebdomadaire du Rotary Club de Montréal, en l'hôtel Windsor, hier après-midi, au lieu de la causerie habituelle d'après-dîner, les membres présents eurent l'avantage d'entendre un programme musical de haut choix, préparé par un groupe d'artistes de la Société canadienne d'opérette, dirigée par Mme B. D. Simpson. A l'issue du dîner, Mlles Caro Lamoureux et Lucille Turner, ainsi que MM. le docteur Paul Trépanier et Charles Goulet, rendirent des chants appropriés, et tous furent bissés. Ils furent présentés par un des administrateurs du Rotary Club, le docteur Stephen Langevin, qui insista sur l'amélioration constante notée chez ce groupement artistique, le seul du genre à Montréal.

Mlle Mance Duplessis accompagnait au piano. Le programme musical fut irradié par le poste CKAC.

Le président du club, M. B.-W. Roberts, occupait le fauteuil. Quelque cent soixante quinze membres, accompagnés de leurs femmes, assistaient.

La troupe Thurston donne une séance de magie devant les petits infirmes de l'hôpital Shriner.

Le plus célèbre des magiciens de la scène, Howard Thurston, actuellement au théâtre Loew's pour une semaine de représentations, qui s'avère un très gros succès, a beaucoup d'admiration pour les petits enfants infirmes. Depuis une vingtaine d'années, il n'a jamais manqué une seule fois, au cours de ses tournées dans les principales villes des Etats-Unis, de donner une séance de magie, spécialement consacrée aux petits enfants infirmes.

Hier, il envoyait quelques uns des membres de sa troupe au Shriners' Hospital pour les Enfants infirmes, avenue Cedar, afin de porter la joie au sein de cette petite humanité souffrante. Hermann Hansen, metteur en scène de la troupe de M. Thurston et un magicien professionnel de la troupe ont donné une demi heure de magie devant les enfants qui furent émerveillés. M. Hansen allait, par exemple, chercher des oiseaux où les enfants n'en voyaient aucun quelques secondes auparavant. Plus de soixante enfants infirmes assistaient à la séance de magie. Les médecins et les gardes-malades étaient aussi présents. L'orchestre du théâtre Loew's, sous la direction de M. Edmund Sanborn, donna un beau programme musical.

"Les Petits" ce soir au Monument National.

Demain soir, au Monument National, l'Académie Nationale de Comédie, dirigée par Louis-Philippe Hébert, interprètera: "LES PETITS", la délicieuse comédie dramatique de L. Népoty.

La distribution de cette pièce, peut-être la plus forte à date, sera la suivante:

Villaret,	MM. Ovila Légaré
Richard Burdan	P.-E. LeBlanc
Hubert Villaret	Paul Guevremont
Père Balloche	Auguste Cercy
Georges Burdan	
	Mmes Antoinette Giroux
Jeanne Villaret,	
	Lily Bracelet
Hélène	Jeanne Légaré
Fanny Villaret	Lucie Poitras
Geneviève	Berthe Alarie

La mise en scène de cette pièce est de Louis-Philippe Hébert à qui l'on doit les succès de L'Aiglon, de Fanny et ses Gens et de Si je Voulais...! N'oublions pas que cette pièce sera donnée qu'un seul soir.

Il reste encore de très bons billets.

"MIDNIGHT MARY" AU CRYSTAL PALACE

Le théâtre Crystal Palace présente commençant aujourd'hui et jusqu'à vendredi un très beau programme double. "Midnight Mary", le premier film à l'affiche, est un drame rempli d'action. Les hommes sacrifient leur honneur et leur fortune pour pouvoir la posséder; ils risquent le scandale, pour être auprès d'elle. Le dénouement est des plus captivant. "The Silver Cord", est une histoire de belle-mère et Irène Dunne y tient le premier rôle d'une manière impeccable.

Le programme se complète par une comédie, nouvelles et sujet court.

"Hedda Gabler", ce soir au Moyse Hall par le Montreal Repertory Theatre.

Ce soir au Moyse Hall (Université McGill) le Montreal Repertory Theatre présentera sa 16e production majeure "Hedda Gabler", le chef-d'oeuvre d'Henrik Ibsen. Etude d'une psychologie profonde et analyse de situations bizarres, "Hedda Gabler" est l'oeuvre maîtresse du dramaturge qui, au siècle dernier, révolutionna l'art d'écrire pour le théâtre. Pouvoir rassembler dans une même pièce des personnages disparates, aux idées qui se choquent continuellement, d'esprit

MLLE MARTHA ALLAN qui jouera le rôle de Hedda Gabler, qu'on donne ce soir à Moyse Hall.

et d'éducation totalement différents, voilà un travail devant lequel beaucoup de dramaturges expérimentés ont dû capituler. Le M. R. T. s'est assuré le concours des meilleurs artistes locaux. Martha Allan en plus d'assumer le rôle écrasant de Hedda, a dirigé l'entière production assistée de Cecil West. En tête de la distribution conjointement avec Mlle Allan, Mlle Mildred Mitchell, actrice bien connue par ses nombreux succès des années passées sur les scènes des théâtres Orpheum et His Majesty's. Mlle Mitchell est une brillante addition dans les rangs du M. R. T. Pour donner la réplique à ces deux artistes: Burt Hall, Filmore Sadler, Beeryl Dann, Elsie Poole et Cyril Hessey-White. "Hedda Gabler" sera présentée au Moyse Hall ce soir, demain, vendredi et samedi à 8 h. 15 précises. Ne manquez pas de voir cette exposition de situations anormales, traitée dans le dialogue vif, brillant, humain et sincère d'Henrik Ibsen.

"HELL BELOW" AU THEATRE SYSTEM

Commençant aujourd'hui et jusqu'à samedi inclusivement, le théâtre System, situé sur la rue Ste-Catherine Ouest près de chez Morgan, présente un autre programme double très intéressant. Le premier film à l'affiche "Hell Below", est un triomphe pour Metro-Goldwyn-Meyer. Il est très rare qu'on rencontre dans une même production une aussi grande quantité d'acteurs de renom comme dans "Hell Below". On y voit Robert Montgomery, Walter Huston, Madge Evans, Jimmy Durrante, Robert Young et Eugène Pallette. C'est un drame des plus passionnants. Comme deuxième film au programme, "Crashing Broadway, a comme vedettes Rex Bell et Doris Hill.

Comme toujours, une comédie, un sujet court et des nouvelles alternent ces deux grands films et complètent un très intéressant spectacle.

"La Passion" à Oberramergau

OBERRAMERGAU, (Allemagne), 18. (P. A.) — Le curé, le comité du théâtre et le conseil municipal d'Oberramergau ont procédé ces jours derniers au choix des acteurs de la "Passion" de 1934.

Alois Lang, le fils d'Anton Lang qui depuis trente ans, personnifiait le Christ, succédera à son père dans ce rôle, et M. Lang père fera le prologue.

Anni Rutz jouera encore Marie, et Klara Preisinger remplacera sa soeur Johanna dans le rôle de Madeleine.

Des centaines d'acteurs qui ont joué la pièce en 1930, plusieurs feront encore partie de la distribution en 1934. Voici les principaux: Guido Diemer, maître du choeur; Peter Rendl (Pierre), Hugo Rutz, Melchior Breitsamter (Pilate) et Anton Lechner (le grand-prêtre).

Il y aura un nouveau Judas: Hans Swink et un nouvel apôtre Jean: Willi Bierling.

Récital Poirier à Notre-Dame

Le vingt-et-unième de la série de récitals d'orgue hebdomadaires sera irradié à dix heures ce soir (mercredi) de l'église Notre-Dame sous les auspices du Poste CKAC.

Le programme suivant sera exécuté par M. Benoit Poirier. — 1o. Marche, Solennelle, Alfred Gaul; 2o. Pastorale, Jacques Lemmens; 3o. Angelus, Chs Chauvet; 4o. Toccate, Crawford.

Bette Davis, secondée par Warren William, sera la vedette de "King of Fashion", où seront exposées les méthodes des grands couturiers new-yorkais.

Trio de concert de la "Patrie"

Le trio de concert la "Patrie" se fera entendre ce soir au poste CHLP de 10 h. 30 à 11 h. Mme Tremblay-Morin sera l'artiste invitée. Le programme comprend:

1.—Danse des Lutins, ... (MacDowell)
2.—Chant: Mme Tremblay-Morin.
3.—"Le rêve" (Extrait de "Manon") . . Massenet
4.—Chant: Mme Tremblay-Morin.
5.—Valse viennoise "Simplicius". . . . (Johann Strauss)
6.—Chant: Mme Tremblay-Morin.
7.—Menuet de "Platée", ... (Rameau).

L'AUBERGE DE LA FORET NOIRE

Au Klondyke en 1896. Le prospecteur François Richard, voyageant à travers les montagnes, est surpris par une tempête et il est forcé de descendre à l'Auberge de la Forêt Noire. Il retrouve en cet endroit, par un hasard providentiel, sa fille, enlevée jadis.

Nous entendrons ce soir au poste CHLP à 9 heures François Richard traiter avec les ravisseurs de son enfant.

Le premier tableau comprendra le bureau des mines, à Dawson, avec Robert, fils du voyageur, et Takita, le jeune métisse employée du bureau.

La deuxième partie de l'émission de ce soir au programme de l'Auberge de la Forêt Noire se déroule à 100 milles de Dawson. On y voit l'écurie de l'auberge avec Gérôme l'amateur de chevaux.

Le troisième tableau transporte les auditeurs dans l'auberge où Richard est tout heureux de se trouver avec sa fille retrouvée.

Puis on parcourt la route déserte dans la montagne pour finalement se retrouver au bureau des Mines à Dawson.

RECITAL DE Mlle GERMAINE MALEPART

C'est le dimanche 12 novembre, au théâtre Impérial, que Germaine Malépart se fera entendre dans un récital, dont le programme comporte les grandes oeuvres de piano. De tous les pianistes canadiens Germaine Malépart est l'une des personnalités les plus remarquables. Remarquable par une distinction de style, un charme particulier, très personnel, allié à un tempérament qui anime d'une vie intense les oeuvres de Beethoven, Schuman et de Chopin.

Bien des artistes étrangers de nom, donnent pas de plus parfaites et de plus vivantes interprétations. Ce sera donc un événement des plus artistiques que ce concert qui affirmera une fois de plus le talent de notre brillante artiste.

L'administration nous informe que les billets sont maintenant en vente.

"LES RANTZAU"

Les 26 et 27 octobre dans la salle de l'hôtel de ville de Montréal-Nord, le cercle dramatique Saint-Vital donnera les Rantzau par Earkmann-Chatriand drame en 4 actes. Cette pièce qui est d'une création assez récente, vous plaira certainement.

Si vous voulez oublier pour un moment vos soucis du jour, rendez-vous à Montréal-Nord et en plus de cette pièce magnifique, vous verrez en personnes sur la scène les créateurs de Mamz'elle Nitouche à Montréal: Lucile Turner et Ernest Loiselle.

L'entrée est à prix populaire.

(COMMUNIQUE.)

Les "Noces de Figaro"

L'abondance de matières nous oblige à remettre à demain la publication du compte rendu de la présentation en concert des "Noces de Figaro", de Mozart, par la Canadian Opera Company, hier soir à la salle Dorée de l'hôtel Mont-Royal.

Incendie dans un théâtre

Après la dernière représentation, hier soir, à 11 heures 30, le feu se déclara au théâtre "Central Palace", 2334, rue Centre, causant des dommages considérables. Les pompiers, sous les ordres du chef de district Presseau travaillèrent près d'une heure avant de mettre les flammes sous contrôle, et durent se servir de cinq jets d'eau.

C'est à l'arrière de la scène que le feu prit naissance, et l'accès au théâtre était d'autant plus difficile pour les pompiers, qu'une épaisse fumée s'était répandue dans tout l'édifice.

Le théâtre, qui est la propriété de M. D. Wolfe, était loué à M. D. Berzan.

LA RADIOPHONIE

MERCREDI

CHLP—267-1120 "LA PATRIE"

SOIREE

6 h.—Bourse des mines.
6 h. 15—Romances: Johnny Laurendeau et l'orchestre du Venetian Village.
6 h. 45—Paris-Galeté.
7 h.—Heure de la prosperité avec Sir Henry et Germaine.
7 h. 30—Heure Montrose: Fédération des ouvriers du Canada.
7 h. 45—Timothée.
8 h.—C. C. R.
8 h. 15—Causerie par Madeleine.
8 h. 30.—Orchestre Cunard.
9 h.—L'auberge de la forêt noire.
9 h. 30—Heure Montrose.—Revue militaire.
10 h.—Earl Milway et l'orchestre de Krausman.
10 h. 30—Trio de la "Patrie" Mme Trembilay-Morin.
11 h.—Variétés (C. C. R.).
11 h. 30—Le magicien du violon.
11 h. 45—Ainsi va le monde.
Minuit.—Heure Montrose. — Temps probable — Fermeture.

CKAC—4107-730

"LA PRESSE"
SOIREE

6 h. 15—L'Horoscope du jour.
6 h. 30—L'orchestre de Geo. Scherban (C. B. S.).
6 h. 45—Le programme Eskimo
7 h.—Le Football.
7 h. 15—La Belle Dow.
7 h. 45—L'activité en caricature.
8 h.—Rhapsodie in Rhytm (C. B. S.).
8 h. 15—Récital de chant et de piano.
8 h. 30—Le programme Castoria (C. B. S.).
9 h.—"Une heure près de vous"
10 h.—Récital d'orgue de l'église Notre-Dame.
10 h. 30—Causerie en faveur de Sainte-Justine.
10 h. 45—Evan Evans, baryton (C. B. S.).
11 h.—Le reporter Roxy.
11 h. 05—Le programme Mus-Kee-Kee.
11 h. 30—Charles Davis et orchestre (C.B.S.).

CFCF—500-600

SOIREE

6 h.—Heure du crépuscule.
6 h. 45—Programme commercial.
7 h.—Oncle Troy.
7 h. 15—Leçons d'espagnol.
7 h. 30—Orchestre de danse.
7 h. 45—Moïsoners.
8 h.—Duo.
8 h. 30—C. C. R.
9 h.—Moments mélodieux.
9 h. 30—Musique populaire.
10 h.—Orchestre de Pedro Via.
10 h. 30—Musique magique.
11 h.—Nouvelles.
11 h. 15—Les bouffons du roi.
11 h. 30—Fanfare.
Minuit.—Fermeture.

JEUDI

CHLP—267-1120 "LA PATRIE"

(MATINEE)

8 h. 58. — Thème.
9 h. — Heure Montrose.
9 h. 01. — Sommaire.
9 h. 02. — Chansons françaises.
9 h. 30. — Musique de danse.
9 h. 45. — Comédie musicales.
10 h. — Méli-Mélo:—
1.—Fantaisie Impromptu (Chopin).
2.—"Saviez-vous que?" par Hector Charland.
3.—Solo violon: "Cavotte en Mi" (Bach-Kreisler).
4.—Un baptême (Adolphe Nantel) par Hector Charland.
5.—"Menuet" (L'Arlésienne).... Bizet, sur demande spéciale.
6.—Histoire gaie, par Hector Charland.
7.—Nouveau tango parisien: "O! ma chérie" (Brodsky.)
8.—Saviez-vous que? par Hector Charland.
10 h. 30.—Musique de danse.
11 h. — Musique classique.
11 h. 30. — Association des Commerces Canadiens.

(APRES-MIDI)

12 h. — Pour vous Mesdames.
12 h. 45. — La Belle Fourrure.
1 h. — Heure Montrose.
1 h. 01. — Café la "Patrie."
1 h. 15.—Cotes de la Bourse.
1 h. 30. — Nouvelles la "Patrie."
1 h. 45. — Variétés.
2 h. — Silencieux.
5 h. — Heure Montrose.
5 h. 30. — Heure du repos.

(SOIREE)

6 h. — Bourse des mines.
6 h. 15. — Romances. — Johnny Laurendeau et l'orchestre du Venetian Village.
6 h. 45. — Al. Benoit-Benoit et hôtel Boulevard.
7 h. — Heure de la prospérité.
7 h. 15. — Programme Lalliberté avec Gaston et Georges.
7 h. 30. — Heure Montrose.—Fédération des ouvriers du Canada.
7 h. 45. — Les deux orphelines (La Société des Artistes Unis.)
8 h. — C. C. R.
8 h. 30. — Orchestre de concert de la "Patrie".
9 h. — Les Grenadiers Impériaux.
9 h. 30. — Le Trio charmant.
9 h. 45. — Théâtre de l'air.
10 h. — Frank Kearns et l'orchestre du cabaret Lion d'Or.
10 h. 35. — Musique de danse (C. C. R.)
11 h. — Bill Munroe et son orchestre de Chez Maurice ainsi que Frank Padilla et sa fanfare de marimba.
11 h. 30. — Programme du studio.
11 h. 45.—Midnight Melodies (Buddy Payne à l'orgue avec Christopher Ellie, narrateur.)
Minuit. — Heure Montrose.—Temps probable. — Fermeture.

CKAC—4107-730

LA "PRESSE"
(MATINEE)

7 h. 15. — Marches populaires.
8 h. — Le programme Shirriff.
8 h. 30. — Les vieux classiques.
8 h. 45. — Airs de danse.
9 h. — "Eton Boys" (C. B. S.)
9 h. 15. — Chansons françaises.
9 h. 30. — "In The Luxembourg Gardens" (C. B. S.)
9 h. 45. — Les revues du clavier.
10 h. — Round Towners (C. B. S.)
10 h. 15. — Emission de la maison Chas. Desjardins.
10 h. 30. — Température et ouverture de la Bourse.
10 h. 45. — Causerie sur le soin des enfants.
11 h. — "Sunny Side Up" (C.B.S.)
11 h. 10. — Le programme Mus-Kee-Kee.
11 h. 45. — Lectures pour tous.

(APRES-MIDI)

12 h. — L'Heure trifluviénne.
12 h. 30. — Cours de la Bourse.
12 h. 45. — Causerie agricole de l'U. C. C.
1 h. — Concert du Royal York.
1 h. 15. — Reiss and Dunn (C.B.S.)
1 h. 30. — Le programme Mus-Kee-Kee.
2 h. — Folklore canadien.
2 h. 15. — The Merry Makers (C.B.S.)
2 h. 30.—Ann Leaf, organiste (C.B.S.)
3 h. — "Metropolitan Parade."
3 h. 30. — L'orchestre de Jack Brooks (C.B.S.)
4 h. — Musique de la marine américaine (C.B.S.)
4 h. 30. — Cours de la Bourse.
4 h. 45. — Récital d'artistes (C.B.S.)
5 h. — L'orchestre de Bernie Morgan.
5 h. 15. — L'orchestre de Geo. Hall (C.B.S.)
5 h. 30. — Le programme du foyer.

(SOIREE)

6 h. 15. — Récital d'orgue.
6 h. 30. — Chansons françaises.
6 h. 45. — La Shell Oil Co.
7 h. — La Provincial Transport.
7 h. 15. — La Belle Dow.
7 h. 45. — La Société du bon parler français.
8 h. — La demi-heure théâtrale du docteur J. O. Lambert.
9 h. 30. — Par-dessus les toits.
8 h. 45. — Emission de Québec.
9 h. — Programme dédié à WJAS (C.B.S.)
9 h. 30. — Les Montagnards.
10 h. — Concert de l'Association des commerces canadiens.
10 h. 30. — Les soeurs Boswell (C.B.S.)
10 h. 45. — Dans les rues.
11 h. — Le reporter Roxy.
11 h. 05. — Le programme Mus-Kee-Kee.
11 h. 45. — Isham Jones et orch. (C.B.S.)

CFCF—500-600

8 h. — Orgue.
8 h. 30. — Cheerio.
9 h. — Breakfast Club.
10 h. — Heure des femmes.
10 h. 15. — Morning Parade.
11 h. — Programme commercial.
11 h. 15. — Programme L. C. Barbeau Ltée.
11 h. 55. — Nouvelles.

(APRES-MIDI)

12 h. — Programme commercial.
12 h. 15. — Johnny Marvin.
12 h. 30. — Programme commercial.
12 h. 45. — Musique de danse.
1 h. — Cotes de la Bourse.

Gratis
Nous allons à votre domicile gratuitement vérifier harpes & radios de toutes marques
Vendeur des radios Victor
APPELEZ CH. 6161
PAUL LANDRY,
3197, ONTARIO EST

AU POSTE CHLP

MME TREMBLAY-MORIN qu'on entendra ce soir avec le Trio de Concert de la "Patrie" au poste CHLP de 10 h. 30 à 11 h.

1 h. 15. — Orchestre de Pedro Via.
1 h. 30. — Orchestre.
2 h. — Musique de danse.
2 h. 30. — Musique.
2 h. 45. — Sketch.
3 h. — Programme Langelier.
3 h. 30. — Paroles et musique.
3 h. 45. — Soeurs Neil.
4 h. — Sketch.
4 h. 15. — Emission de Londres.
4 h. 45. — Programme commercial.
5 h. — Nouveautés.
5 h. 15. — Causerie féminine.
5 h. 30. — Duo.
5 h. 45. — Sketch.

(SOIREE)

6 h. — Heure du crépuscule.
6 h. 30. — Emission de la Franco.
6 h. 45. — Mélodies populaires.
7 h. — Oncle Troy.
7 h. 15. — Ligue de Sécurité.
7 h. 30. — La jeune fille au foyer.
7 h. 45. — Moïsoners.
8 h. — Musique de danse.
9 h. — Roméo Jobin, ténor.
9 h. 15. — Orgue.
9 h. 45. — Carillon d'Ottawa.
10 h. — Programme commercial.
11 h. — Nouvelles.
11 h. 15. — Etoiles d'automne.
11 h. 30. — Fanfare.
Minuit. — Fermeture.

Revue militaire

Ce soir, de 9 h. 30 à 10 h. 00, le poste CHLP offrira à ses auditeurs le deuxième concert d'une série intitulée "Revue Militaire", ce programme sera exécuté par la musique des "Victoria Rifles of Canada", sous la direction du lieutenant Jos.-L. Gariépy, avec la permission spéciale du lieutenant-colonel Stewart A. Rolland. Le programme de ce soir comprend les pièces suivantes:

Marche: The Royal Trumpeters [F. R. Seltzer
Marche: Steady Boys C. T. Thiele
Duo de cornets: Ida & Dottie, solistes: Sergent-Major Paduani et Michel Interlino.F. H. Losey
Chant militaire: "Keep the Home Fires Burning".....Novello
Marche: Our Director.F Bigelow
Solo de flûte: La Tourterelle, soliste: Lucien Rochon..E. Damare
Marche: Col. Bogey..K. L. Alford
Marche: Boni Basto.O. R. Farrar
Danse Chilienne: Camilla W. Bona
Marche: Semper Fidelis...Sousa
Marche, Regimental, le 60e Reg.

AUX MENAGERES
...ECOUTEZ le Programme Français
McCormick
DEDIE AUX GOURMETS
L'on vous y fera connaître de nouveaux moyens de flatter le palais des vôtres, grâce à des recettes aussi simples qu'économiques, pour la préparation de plats appétissants et délicats.
JEUDI, 19 OCT.
POSTE CKAC
8.15 a.m.
et tous les jeudis à la même heure
McCORMICK MFG. COMPANY LIMITED
Manufacturers des Biscuits au Soda "Jersey Cream" depuis plus de 75 ans

LE CENTENAIRE DE LA NAISSANCE DE NOBEL

Un programme radiophonique spécial à Montréal en cette occasion.

On célébrera samedi prochain le centenaire de la naissance d'Alfred Nobel, dont les travaux dans le domaine des explosifs ont beaucoup aidé aux progrès de l'industrie durant le demi-siècle dernier. La fondation dite Nobel a servi la cause de la littérature, de la science et de la paix.

M. Arthur B. Purvis, président des Canadian Industries Ltd, rendra un hommage à la contribution de Nobel à la civilisation moderne en parlant au poste CFCF vendredi soir prochain, à 10 heures, sous les auspices du Little Forum.

Alfred Nobel naquit à Stockholm le 21 octobre 1833. Il était le troisième fils d'Emmanuel Nobel, un inventeur d'explosifs. Il s'occupa dès son jeune âge des recherches de son père. Et en 1862, il réussit à faire exploser de la nitro-glycerine à Saint-Petersbourg. Il inventa quelques années plus tard la dynamite.

L'HEURE exacte MONTROSE est donnée à CHLP

AVANT TOUT le "COURRIER" CHAMPLAIN
Toutes les Nouvelles
8 A.M. CFCF
ensuite, la CHAMPLAIN "VIOLETTE"
la GAZOLINE qui prime

Mesdames
Saviez-vous qu'il y a des centaines d'aubaines qui vous sont offertes dans les annonces publiées dans l'édition de ce jour. Consultez-les, avant de décider vos achats, cela donnera une plus grande portée à votre budget.

MAJESTY'S
Aujourd'hui matinée et soirée
COMEDIE FRANÇAISE
Georges Colin et une troupe de Paris
"LE CYCLONE"
Demain matinée et soirée
"LA DANSEUSE ROUGE"

PALACE DAILY 10-1 25¢
BERKELEY SQUARE
with LESLIE HOWARD HEATHER ANGEL
Retour triomphal des
3 Little Pigs
— dans —
"WHO'S AFRAID OF THE BIG BAD WOLF"
Samedi
Maurice CHEVALIER
in "THE WAY TO LOVE"

CAPITOL
2 derniers jours
RICHARD BARTHELMESS dans "HEROES FOR SALE"
SLIM SUMMERVILLE, ZASU PITTS dans "Her First Mate"
VENDREDI
Katharine HEPBURN
MORNING GLORY
with DOUGLAS FAIRBANKS Jr. ADOLPHE MENJOU
also
FLYING DEVILS
BRUCE CABOT ADLINE JUDGE ERIC LINDEN RALPH BELLAMY
25¢ 35¢ 50¢

LOEWS
Seul vaudeville à Montréal.
4 Représentations scéniques chaque jour à 1.10 3.45 6.20-9 p.m.
Le plus grand magicien de l'univers secondé par sa fille Jane.
THURSTON EN PERSONNE et UNE TROUPE DE 30
60 déconcertantes illusions
Comprenant "IASIA"
Une femme de chair et d'os disparaît au-dessus de l'assistance.
Représentation spéciale pour enfants
M. Thurston a gracieusement consenti à donner une représentation spéciale pour les enfants
Samedi matin
A dix heures précises
ON THE SCREEN
C'est un feu-rire!
Will ROGERS "DOCTOR BULL"
avec MARIAN NIXON
No. 1 25¢ APT. 35¢ 6 à 7 BALC. 25¢ ORCH. 35¢

Théâtre Stella
PL. 1166-1167 — 4652, St-Denis
CETTE SEMAINE
"UNE POUR SUR UN MUR"
Comédie en 4 actes de LEOPOLD MARCHAND

IMPERIAL
2 EME SEMAINE
2 GEORGES MILTON dans "Nu comme un ver"

CINEMA de PARIS
EME SEMAINE
2 "LA MADELON"
avec ARMAND BERNARD

CRYSTAL PALACE
Jusqu'à Vendredi—"MIDNIGHT MARY" avec Loretta Young et Ricardo Cortez. Aussi — "THE SILVER CORD" avec Irene Dunne. Comédie — Nouvelles.
Nouvelle reproduction sonore R.C.A. High Fidelity.

PRINCESS A l'Affiche
WALLACE BEERY ★ RAFT dans GARY COOPER-BOXERS
AUTRE ATTRACTION
"DEVIL'S MATE"
avec PEGGY SHANNON
25¢ 35¢ 50¢

HIS MAJESTY'S
MONTREAL THEATRE LEAGUE
Présente SA PREMIERE PRODUCTION
La délicieuse comédie
CANDLE-LIGHT
D'après l'adaptation par P. G. WODEHOUSE
Mats. Mers. Sam. 35c. 50c. 75c. Soirées, 50c. 75c. et $1.00.
Billets en vente au contrôle
SEMAINE DU 23 Octobre

VOUS tous, amis, qui lisez, chaque samedi, l'édition-magazine de la "Patrie", ne manquez pas de lire chacune de ses autres éditions de la semaine: vous y trouverez, entre autres spécialités, des caricatures originales et inédites, plusieurs galeries de dessins comiques, les conseils du Médecin de la "Patrie", Réponse à tout par Louise, les contes quotidiens de la "Patrie", etc., etc.

La Patrie

SUIVEZ les CONCOURS de la "Patrie" dont la popularité et le tirage grandissent de jour en jour. Le prochain, nommé à bon droit le ROI DES CONCOURS, vous réserve des surprises. Autant il vous sera facile d'y prendre part, autant vous serez ébahis des prix extraordinaires qui attendent les gagnants. Lisez donc la "Patrie" chaque jour.

LES DETAILLANTS DE CHARBON AURAIENT VOULU UN ARBITRE

Explications données par Me L.-A. Forsyth, président de la Scotch Anthracite Co. – Situation difficile et clients insolvables. – Pas assez de marge pour les petits détaillants. – La concurrence du coke.

QUEBEC, 18. (Du correspondant de la "Patrie").—La nomination d'un arbitre, pour conduire une enquête sur le marché du charbon à Montréal fut demandée par les marchands-détaillants eux-mêmes. La vente du petit charbon, à des prix ne donnant pas assez de marge, suscitait l'anxiété des détaillants de la métropole.

La situation devenait difficile, car les marchands devaient supporter des comptes de clients non-solvables. On voyait dans cette nomination le meilleur moyen de refaire le crédit des détaillants. Cette explication a été donnée cet avant-midi au procès des compagnies de charbon, par Me L.-A. Forsyth, c.r., le président de la Scotch Anthracit et qui fut nommé à cette cha d'arbitre.

La Couronne a continué d'interroger cet avant-midi, M. Forsyth et la défense, représentée par Me Aimé Geoffrion, c.r., a contre-interrogé le témoin.

M. Fleming, de Hartt & Adair, de même que MM. Mickles et Renaud, de la Compagnie Weaver, ont été également interrogés.

La cour s'est ouverte à dix heures et quart. M. L.-A. Forsyth est interrogé de nouveau par Me Saint-Laurent sur certains documents produits au cours de la journée d'hier. Me Geoffrion, principal procureur de la défense, transquestionne ensuite le témoin

LE COKE

En réponse à Me Geoffrion, qui lui demande si le coke est un concurrent du charbon gallois et écossais, M. Forsyth, répond que ce n'était pas un concurrent pour la Scotch Anthracite, qui n'avait pas d'intérêt dans le commerce du coke. Sa compagnie n'avait pas d'ailleurs d'espace suffisant pour en recevoir une grande quantité.

Me Geoffrion veut ensuite que M. Forsyth explique à la Cour de quelle manière a été amenée cette décision de nommer un arbitre. Le témoin explique alors que la vente du petit charbon à des prix qui ne donnaient pas assez de marge suscitait l'anxiété des marchands-détaillants de Montréal et que la situation devenait très sérieuse, car ces marchands devaient supporter des comptes de clients qui n'étaient pas solvables. C'est alors qu'une enquête fut faite et que M. Forsyth ne tarda pas à être mis au courant par les détaillants que les affaires seraient meilleures à condition d'avoir de meilleurs prix.

La situation fut mise à l'étude par MM. Forsyth, Chapman et Aird et on décida de tenir une réunion.

Suggestion est faite de confier à M. Forsyth la responsabilité de régler cette question. Le témoin ajoute que ce sont les détaillants, qui demandèrent un arbitre. On voit dans cette nomination le moyen terme pour refaire le crédit des détaillants en général.

Mtre Geoffrion n'a pas d'autres questions à poser au témoin et l'avocat de la Couronne pose encore quelques questions à M. Forsyth sur les différentes espèces de charbon; leur caractère, leur utilité et leur popularité.

M. FLEMING

M. Fleming, de Hartt & Adair, est ensuite appelé dans la boîte et produit les lettres patentes de sa compagnie. Elles sont datées du 26 décembre 1930. Répondant à une question de Mtre Saint-Laurent, il déclare que Hartt & Adair n'a pas de subsidiaires à Montréal. Questionné par l'avocat de la Couronne, il admet ensuite qu'il a reçu de l'arbitre certaines formules de contrat relativement aux prix et que sa compagnie les a fait signer par ses clients.

La Couronne appelle ensuite M. Mickles de la compagnie Weaver. Ce dernier produit des formules de contrat signées par les clients de sa compagnie tel que demandé par l'arbitre nommé par les détaillants, M. Forsyth. Le témoin est ensuite interrogé sur les circonstances qui ont produit ce changement dans le contrôle de la compagnie Weaver par M. Barrett, de New-York.

M. St-Laurent veut savoir si les argents versés par le sénateur Webster à M. Barrett ont été versés avant ou après la signature de l'entente et le témoin répond que c'est longtemps après cette signature.

A l'heure où nous allons sous presse la Couronne interroge M. Renaud, gérant des ventes de la Compagnie Weaver.

(Séance d'hier après-midi).

Les procureurs de la Couronne ont cessé d'interroger hier M. Charles Chapman, le contrôleur de la Scotch Anthracite et ont ensuite appelé le président de la même compagnie. M. L. A. Forsyth, c.r. Ce dernier est le septième témoin entendu par la Couronne depuis le commence-

(Suite à la page 15)

Député libéral anglais chez l'hon. M. Taschereau

M. Barnett Janner, m.p., de la Chambre des Communes anglaise, a hier rendu visite à l'honorable M. L.-A. Taschereau aux bureaux du gouvernement provincial. M. Janner est l'un des rares libéraux aux Communes anglaises. Il apportait un message de bonne entente de la part des libéraux d'Angleterre à ceux de cette province. M. Janner fut présenté par M. Lionel Cordeneky.

L'ALLEMAGNE RECLAME

(Suite de la 1ère page)

pu'é ce midi, le chancelier Hitler offre la paix à ses ennemis de l'intérieur à la condition qu'ils appuient sa politique étrangère.

Le chancelier déclare que ses prédécesseurs sont tombés victimes de la maladie de Genève.

Il annonce que la campagne pour les élections au Reichstag et le plébiscite allemand portera uniquement sur la politique étrangère.

L'AUTRICHE NAZISTE

(Suite de la 1ère page)

ficiers. La forêt de Kuerberger, près de Linz, a été le théâtre de ces manoeuvres.

Il est aussi de notoriété publique que ces organisations sont en contact avec l'Allemagne et qu'elles sont constituées en brigades. Le bruit court qu'un accord nazi-te austro-allemand va être conclu. M. Guido Jakoncig, ex-ministre, est à Berlin depuis la semaine dernière.

Les nazis ont passé la nuit à placarder les rues de Vienne de swastikas en prévision de l'arrivée aujourd'hui, du ministre tchécoslovaque des affaires étrangères, M. Edouard Benes. Le but de sa visite serait ostensiblement de traiter de questions économiques.

GRAZ, Autriche, 18 octobre.— Une explosion a détruit l'entrée des bureaux provinciaux ici aujourd'hui. Personne n'a été blessé.

DANS LA COLLECTION VAN HORNE

Quelques-unes des maîtresses pièces de la collection Van Horne, exposée aux galeries de l'Art Association, rue Sherbrooke Ouest, jusqu'au 2 novembre prochain. (1) "Jane, duchesse de Gordon, et son fils", par le célèbre portraitiste anglais, Georges Romney. (2) "La marquise de Castrofuerte" par Goya. Notons, en passant, que de tous les peintres de la collection Van Horne, c'est le fameux artiste espagnol qui est le mieux représenté. (3) "Côte de Normandie" par Claude Monet, impressionniste français. (4) "Route de Provence" par Paul Cézanne, un tenant encore plus discuté de la même école de peinture.—(Photos la "Patrie").

FAITS DIVERS

Une fillette de deux ans, Liliane Bibeau, a eu le bras gauche pris dans une essoreuse électrique hier après-midi à la demeure de ses parents, 976, rue Berri. L'enfant a été admise à l'hôpital Sainte-Justine où les médecins jugent son état assez grave.

En tombant hier soir sur la patinoire à patins à roulettes au Stade, Mlle Patricia McCulloch, âgée de 19 ans, domiciliée à 919, avenue Davaar, à Outremont, a eu le coude gauche disloquée. Transportée à l'hôpital Saint-Luc, la victime est gardée sous observation.

Georges Lussier, 14 ans, demeurant à 2077, rue Bordeaux, s'est fracturé le bras droit hier après-midi en tombant du haut d'un camion sur la rue Sherbrooke, près de la rue Dorion. L'enfant a été transporté à l'hôpital Notre-Dame où son état n'est pas grave.

M. R.-A. Willis se rétablit

M. Robert-A. Willis, vice-président de la Willis Piano Company, qui fut victime d'un accident d'auto à Régina, le mois dernier se rétablit lentement, avons-nous appris hier. Le représentant de la compagnie à Régina, M. S.-G. Cave, qui accompagnait M. Willis au moment de l'accident, est toujours dans un état grave.

L'échevin Savard

Tout le monde a reconnu M. J.-A. Savard, échevin du quartier St-Denis, dans la caricature que LA PALME a publiée de cet édile hier.

LA CHORALE SAINT-LOUIS DE FRANCE A ELU SES OFFICIERS

Pour 1933-34. — Le président réélu par acclamation pour la 35ième fois.

Ces jours derniers les membres de l'Association Chorale Saint-Louis de France se réunissaient pour leur assemblée générale annuelle et pour procéder à l'élection des officiers du comité de régie pour l'année 1933-34.

M. Frédéric C. Larivière présidait ayant à ses côtés M. le curé

M. FREDERIC-C. LARIVIERE (à gauche) réélu président actif pour un 35ième terme, et M. WILFRID DUCHESNAY, réélu, pour la dixième fois, secrétaire.

Palement et M. l'abbé Ernest Rivest, chapelain de la chorale.

M. le président félicita les membres pour leur assiduité et tout le bon travail accompli durant l'année. M. le directeur Joseph Saucier et M. Edouard Prévost parlèrent dans l'intérêt de l'Association. Le secrétaire, M. Wilfrid Duchesnay, fit lecture du procès-verbal de la dernière assemblée annuelle. M. L.-A. Clavel, trésorier, présenta ensuite un excellent rapport financier de la chorale.

On procéda aux élections des officiers. Ont été élus: Président honoraire, M. l'abbé Armand Paiement, curé; vice-présidents honoraires, M. l'abbé Ernest Rivest, M. Alp. Milette, marguiller en charge; président actif, M. Frédéric C. Larivière; 1er vice-président, M. Che.-Aug. Bertrand, C.R.; 2è vice-président, M. J.-Armand Morin; secrétaire, M. Wilfrid Duchesnay; trésorier, M. L.-A. Clavel; bibliothécaires, M. Geor. Grandmaison, M. J.-E. Lusignan; asst.-bibliothécaire, M. Alexandre Clavel; conseillers, MM. Aza Lamarche, Edouard Prévost, Alphonse Leclaire, W.-A. Dansereau, Edgar Lambert, J.-E. Huot, Maurice Bernardin; directeur: M. Joseph Saucier; ass.-directeur, M. C.-Damien Bertrand; organiste, M. Antonio Letourneau; vérificateurs, MM. J. Abner Rice et Wilfrid Duchesnay.

MM. J.-Odilon Morency et Alphonse Rochon ont été élus sénateurs de la chorale ayant fait partie de l'association depuis 25 ans.

Un fait intéressant à noter, c'est que le président M. Frédéric C. Larivière a été réélu par acclamation pour la 35ème fois.

La chorale est composée de 70 voix d'hommes.

M. le curé Palement clôtura la soirée en donnant de paternels conseils à sa chorale.

Fêtes en l'honneur de Sainte-Thérèse de l'Enfant-Jésus

De grandes foules continuent à affluer tous les mardis soirs en l'église Sainte-Cécile où M. l'abbé Sabourin, vicaire, a organisé une série de cérémonies religieuses en l'honneur de Sainte-Thérèse de l'Enfant-Jésus. Au cours de ces pieux exercices il y a sermon, bénédiction et distribution de roses de Sainte-Thérès. Salut du Très Saint-Sacrement et vénération de la relique de la sainte.

Collision entre une auto et une motocyclette

Un motocycliste, George Pajorie, âgé de 28 ans et domicilié à 130, rue Lagauchetière ouest, a eu le pied droit fracturé au cours d'une collision entre sa motocyclette et une auto, hier soir. L'accident est survenu à l'angle des rues Saint-Antoine et Dearivières, et la victime a été admise à l'hôpital Saint-Luc.

"R. B. BENNETT FIDELE A SES ENGAGEMENTS"

Les conservateurs déclarent qu'il a tenu ses promesses à l'assemblée de Saint-Zéphirin.

SAINT-ZEPHIRIN, 18. — Une assemblée a été tenue ici hier après-midi en faveur de M. Paul-E. Comtois, candidat conservateur dans Yamaska. Outre ce dernier, plusieurs orateurs ont adressé la parole; ce sont: M. Samuel Gobeil, député de Compton, Me Aimé Chassé, de Pierreville, M. A. Smith, de Saint-Zéphirin, et M. A.-L. Gareau, directeur de l'Idée conservatrice. Tous ont soutenu la politique de leur parti et réfuté les critiques de leurs adversaires.

M. Comtois affirme d'abord, dans son discours, que l'honorable M. Bennett a rempli la promesse qu'il avait formulée d'accorder une protection efficace aux produits canadiens. Grâce à lui, le marché anglais a été ouvert au Canada et c'est le meilleur marché du monde.

Pendant la dernière campagne électorale, le premier ministre s'était de même engagé à secourir les chômeurs. Il na pas manqué à sa parole. Des taxes nouvelles, l'orateur a dit qu'elles étaient obligatoires et nécessaires. Un orateur libéral, a-t-il ajouté, a parcouru 120 milles pour venir à l'assemblée de St-François du Lac. Il a utilisé dix gallons de gazoline sur lesquels il a payé 60 sous de taxe au gouvernement de l'honorable M. Taschereau, en une seule journée. Or, il a critiqué la taxe sur le sucre. Il faudrait qu'il vint en manger 30 livres par jour pour payer 60 sous de taxe au gouvernement.

M. Comtois rappelle aux cultivateurs qu'il est de leur intérêt d'avoir un des leurs pour les représenter à Ottawa.

M. Samuel Gobeil lui succède à la tribune. Il parle assez longuement de la question du beurre. Nul de nous n'a dit que le beurre se vendrait plus cher si nous prenions le pouvoir, déclare-t-il. Mais nous nous sommes engagés à empêcher le beurre de la Nouvelle-Zélande de faire une concurrence ruineuse au produit canadien et cette promesse a été remplie. De même, M. Bennett a été fidèle à la parole donnée et il a ouvert le marché britannique au Canada.

Le député de Compton observe que la politique du premier ministre est à la fois bien canadienne et bien logique.

La présence de Me Aimé Chassé, de Pierreville, en a surpris quelques-uns. Sa non-intervention avait été interprétée comme un signe de division dans les rangs ministériels. Il s'est déclaré nettement favorable à M. Comtois. Dans son discours, il a rappelé ce que M. Bennett a fait pour toutes les classes de la société et pour la classe agricole en particulier.

MM. A. Smith et A.-L. Gareau ont également fait l'éloge du premier ministre et dit la nécessité pour les cultivateurs d'être représentés dans les conseils de la nation.

M. Hormidas Boisclair présidait l'assemblée.

UN DEFICIT DE $1,426,584 POUR LA VILLE DURANT L'ANNEE 1932

Le rapport annuel du directeur des finances, M. L. F. Philie, sera présenté au conseil demain après-midi. – Il y a eu seize millions d'impôts non perçus. – Dette nette de $12,412,085.

Durant l'année fiscale qui s'est terminée le 31 décembre 1932, la cité de Montréal a eu un déficit de $1,426,584, suivant le rapport annuel du directeur des Finances, M. L. F. Philie. Ce rapport sera soumis demain après-midi à la séance du conseil. En octobre dernier l'estimé du déficit annuel était de $687,874 et ce fut sur cette base que le conseil imposa une taxe immobilière spéciale de sept cents par cent dollars, plus tard absorbée dans la surtaxe de cinq pour cent lorsqu'il fut décidé de terminer l'année fiscale en mai plutôt qu'en janvier.

Le rapport est signé de M. L. F. Philie, le directeur des Finances, et de MM. P. S. Ross and Sons et Larose & Trudel qui ont collaboré à sa préparation.

Voici les recettes en gros pour l'année 1932: rapport des impôts: $24,251,774; rapport des loyer et permis: $1,019,908; rapport de sources diverses: $519,763; intérêt et change: $5,384,260. Total du revenu: $31,175,706.

Dépenses: dépenses des services: $17,495,640; pensions et annuités: $374,980; Commission Métropolitaine: $460,000; travaux permanents: $1,326,176; service d'intérêt et d'escompte sur les emprunts: $12,068,737; versements au fond d'amortissement: $1,564,630.

Total des dépenses: $33,290,165; excédent des dépenses sur les revenus: $2,114,459; rapport de la surtaxe: $687,874.

Déficit: $1,426,584.

La dette nette de la Ville était donc au 31 décembre 1932 l'excédent de son passif sur son actif, soit $12,412,085.

Sa dette fondée s'établit comme suit: La matière taxable au montant de $983,145,389 étant prise comme cent pour cent, la dette fondée en vertu du pouvoir d'emprunt de la Ville est de $118,486,737, soit 12.45 pour cent; sa dette fondée additionnelle (dont la contraction a été autorisée par les lois de l'Assemblée législative à des fins bien précises) est de $94,256,049, soit 9.18 pour cent. Mais il y a aussi des sommes récupérables au montant de $66,693,000, soit 6.79 pour cent de la matière taxable.

Total de la dette fondée: $279,435,787, soit 28.42 pour cent. Les déductions nécessaires se chiffrent par $43,880,980, ou 4.46 pour cent.

La dette consolidée de la Ville était donc au 31 décembre 1932, de $235,554,797, soit 23.96 pour cent de la propriété imposable, une augmentation de $22,731,031 sur l'année précédente.

En 1932, la Ville a fait des emprunts au montant de $42,554,000. Les impôts non-perçus se chiffrent à $16,282,923, déduction faite de la réserve créée en prévision des arrérages.

Les impôts non-perçus se repartissent comme suit:

Ann.	Imm.	Eau	Aff
1917-22 ...	37,471	.....	.....
1923 ...	17,695	.....	.....
1924 ...	18,563	.....	.....
1925 ...	50,646	.....	.....
1926 ...	66,679	.....	.....
1927 ...	78,624	90,608	25,733
1928 ...	122,043	136,589	39,949
1929 ...	309,313	162,549	55,779
1930 ...	1,128,553	243,635	68,238
1931 ...	4,568,663	539,194	65,326
1932 ...	9,747,259	1,429,990	326,455
	16,139,609	2,622,559	580,943

La détresse financière de l'Université de Montréal émeut un groupe d'anciens

De la faculté des sciences. – Un appel aux gouvernants et aux corps publics. – La perte irréparable que ce serait pour l'élément canadien-français.

Nous notions dans un récent numéro de notre journal les sympathies tangibles du comité central de l'A.C.J.C., à l'adresse de l'Université de Montréal dont la détresse financière engage actuellement l'attention de nos gouvernants et de toute la population bien pensante de la province. Dans tous les milieux intéressés l'on n'hésite pas à dire que ce serait pour l'élément canadien français une perte irréparable si l'institution précitée était contrainte, par la force des circonstances, de fermer ses portes. C'est ainsi que de part et d'autre l'on devise de moyens pratiques pour venir en aide à la direction de cette oeuvre d'enseignement.

C'est ainsi qu'hier les membres de l'Association des anciens de la faculté des sciences de l'Université se sont réunis et après avoir mesuré les efforts organisés de partout pour suppléer à l'insuffisance de fonds dont souffre l'institution ont adopté des résolutions priant non seulement les gouvernements mais les corps publics d'assurer par les moyens qu'ils jugeront opportuns le développement, mieux encore, la vie même de l'Université.

L'association, tout en soulignant l'importance de l'oeuvre et son labeur incessant pour la diffusion de connaissances scientifiques entretient l'espoir qu'en face d'un pareil événement notre fierté se ressaisira et que les corps publics sauront empêcher, par leur aide opportune, qu'une telle catastrophe se produise.

Les résolutions ont été transmises à qui de droit.

Deux nouveaux licenciés-ès-lettres de l'Université Laval

QUEBEC, 18 — (Du correspondant de la "Patrie"c.—M. l'abbé Antonio Parenteau, du séminaire de Nicolet, et M. Léopold Lamontagne, de Mont-Joli, viennent d'obtenir leur licence ès-lettres de l'Université Laval, annonce aujourd'hui Mgr Camille Roy, p.a., v.g., recteur de cette institution.

M. Edouard Laurent a obtenu le diplôme supérieur d'études du français.

Ces titres ont été accordés à la suite des examens d'automne qui ont eu lieu la semaine dernière à l'Ecole normale supérieure.

Oeuvre des Tabernacles

A l'oeuvre des Tabernacles de la Congrégation de Notre-Dame, un salut de fondation de Mlle Leber, sera chanté, à la maison-mère, 3040, rue Sherbrooke-ouest, le vendredi, 20 octobre, à 3 heures p.m. Les agrégées, les amies de l'Oeuvre, sont cordialement invitées.

CE SOIR
de 7h.45 à 8h.
Timothée
sera au poste
CHLP

L'incorrigible célibataire reviendra au microphone pour divertir ses auditeurs et amis avec de nouvelles chansons d'actualité et le récit de ses dernières aventures. Il ne cesse pas.

AU CONTRAIRE

VISITE DU DELEGUE APOSTOLIQUE A L'ECOLE SAINT-GERARD

Photographie prise hier, lors de la visite de Son Excellence Monseigneur Andrea Cassulo, délégué apostolique au Canada, à l'école Saint-Gérard, à l'occasion des fêtes du bi-centenaire de la fondation de la congrégation du Très-Saint-Rédempteur. De gauche à droite, première rangée, l'on voit: M. l'abbé Eugène Gareau, visiteur des écoles pour le district nord; M. J.-M. Manning, directeur des études; M. Victor Doré, président de la Commission des Ecoles Catholiques de Montréal; Son Excellence Monseigneur Andrea Cassulo, délégué apostolique; le R. P. A. Lévesque, C.SS.R., provincial des Pères du Saint-Rédempteur;; le R. P. Emile Journault, C.SS.R., curé de Saint-Alphonse; le R. P. Alphonse de Grandpré, assistant-provincial des Clercs de Saint-Viateur. Deuxième rangée, de gauche à droite: MM. Omer Boudreau, Maurice Huneault, L. Saint-Pierre, Arthur Thibault, assistant-principal de l'école Saint-Gérard; Alphonse Audy; le R. P. Thomas Pintal, C. SS.R., ancien curé de Saint-Alphonse; ;M. P. Paré, M. J. M. Caron, inspecteur d'écoles; M. P. Cantin, M. R. Guénette, secrétaire de M. Victor Doré et directeur de l'Ecole canadienne. —(Cliché O. Allard 1537 Mont-Royal Est).

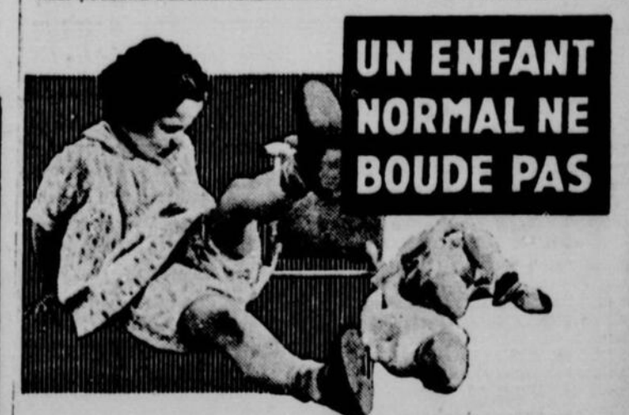

LES ENFANTS bien portants peuvent être espiègles, mais ils ne pleurnichent pas, et ne boudent pas. Quand ils font ainsi, inutile de les gronder. Neuf fois sur dix, ils manquent de Vitamines. Une bouteille de l'Emulsion Scott changerait tout — leur redonnerait l'appétit — ferait d'eux une joie au foyer. Rien de tel que l'Emulsion Scott pour leur donner de la vigueur et pour faciliter la croissance.

Agents de vente: Harold F. Ritchie & Co., Ltd., 10-19 r. McCaul St., Toronto 9-33F

SCOTT'S EMULSION
RICHE EN VITAMINES

DIFFICULTE EVIDENTE DE WALL STREET A SE RELEVER.—LE BLE A CEPENDANT UN MEILLEUR TON

POTINS DE LA RUE

La position survendue du marché et les nouvelles d'achat du gouvernement n'ont pas contribué à faire renaitre la confiance dans le monde spéculateur, du moins pour le moment comme l'indique la tenue actuelle des prix à Wall Street.

Il faut se garder toutefois de tout noir pessimisme, car les liquidations sont moins nombreuses et tout laisse prévoir un nouveau mouvement de reprise.

Le blé était plus ferme ce matin sur le marché de Chicago, après avoir été plutôt hésitant au début. On semble d'opinion que les achats récents du gouvernement ont mis fin à une situation critique.

Il faut envisager maintenant les possibilités d'une réaction secondaire, suivant ordinairement tout brusque mouvement de reprise. Il serait bon de rentrer quelque peu sur le marché à ce moment-là pour ceux qui n'ont pas profité des bas récents.

La baisse de 5 pour cent dans le rendement de l'industrie de l'acier aux Etats-Unis et le fait que la production de l'énergie électrique n'a augmenté que de 7.4 pour cent la semaine dernière, comparativement à une augmentation de 9.3 pour cent durant la semaine précédente, sont des preuves que la situation industrielle ne s'améliore guère.

Il faut se garder de toucher aux stocks cotant à des prix trop élevés, en égard à leurs recettes et à leurs pouvoirs actuels de gain.

Les possibilités que l'Administration Roosevelt redouble d'efforts dans le but de maintenir les prix ou de consolider les positions actuelles sont des facteurs d'optimisme, mais ses efforts aboutiront inévitablement à un échec, si les affaires ne s'améliorent pas rapidement et alors...

Il est évident cependant que tout sera tenté pour stimuler le commerce et l'industrie dans le pays voisin afin d'augmenter la confiance, car sans elle l'on ne peut espérer un fort relèvement économique.

Le rapport annuel de Lake Shore qui serait publié prochainement, indiquerait des recettes équivalentes à $4.50 par action, comparativement à $3.96 par action durant l'exercice fiscal précédent.

Le sentiment spéculatif a besoin actuellement de stimulant et il est fort possible que Washington publie quelque chose d'intéressant sous peu, c'est pourquoi, il serait top de posséder certains leaders, susceptibles de profiter de tout mouvement ascendant.

Les nouvelles rumeurs concernant les possibilités d'adoption d'inflation outre-frontière ont été la cause du revirement brusque manifesté hier après-midi sur les marchés boursiers. Il ne faut pas oublier qu'il ne s'agit que de rumeurs. Mieux vaut donc s'empresser de se contenter de profits rapides, quitte à racheter ensuite.

Les perspectives d'achat de 40,000,000 de boisseaux de blé par le gouvernement américain ne doivent pas non plus être un sujet de foi enthousiasme, car on ne doit pas oublier que le pain distribué gratuitement aux chômeurs aura ses effets sur le commerce normal et alors...

Dans les cercles financiers américains bien informés, l'on ne s'attend pas à ce que le gouvernement américain ne fasse connaitre ses intentions relativement à la stabilisation monétaire avant la fin de cette année. Il va sans dire que d'ici là, le marché serait plutôt irrégulier, à moins de meilleures nouvelles commerciales et industrielles.

Tout changement dans les conditions économiques et financières de l'Europe durant les prochains mois ne serait pas non plus sans agir sur la politique monétaire américaine.

Anxiété du spéculateur concernant le ton futur du marché

APRES LE MOUVEMENT REACTIONNAIRE de ces derniers jours, les spéculateurs sont évidemment anxieux de connaitre la tendance future du marché. Nous avouerons franchement que nous le sommes autant qu'eux, mais nous nous empressons de leur poser cette question: Qui peut réellement connaitre les cours futurs des stocks? Logiquement parlant, la majorité répondrait personne! Rien de plus vrai assurément: car autrement, les courtiers, les services financiers, et tous ceux qui s'intéressent directement à la finance possèderaient des fortunes "colossales" et tous ne sont pas sans savoir que tel n'est pas le cas. Quant aux opinions émises par les uns et les autres, et même par nous-mêmes, elles valent ce qu'elles valent et elles sont en majeure partie basées sur des probabilités. C'est pourquoi, le spéculateur ne doit s'en prendre à personne, lorsqu'il joue à la Bourse et qu'il voit ses calculs déjoués. Souvent, il est le premier à blâmer, pour n'avoir pas suivi les sages conseils de prudence que lui a donnés son courtier ou tout autre; d'autres fois il se verra dans une situation fort désavantageuse, bien qu'il ait suivi les avis de son courtier. Dans ce cas, il ne faut pas jeter le blâme sur personne, car l'on doit se rappeler que la spéculation est un risque et qu'il est humainement impossible qu'un homme, qu'il soit courtier, expert financier ou autre, puisse entrevoir d'avance les multiples facteurs qui peuvent influencer défavorablement la liste des valeurs boursières. La spéculation, il ne faut pas l'oublier est un jeu hasardeux, même lorsqu'on y voit aussi clair qu'il est possible. Il va sans dire que celui qui se fie uniquement à son intuition joue les yeux fermés, et comme les chances de profits sont toujours incertaines, même lorsque l'on y procède judicieusement, comment ne seraient-elles pas alors plus risquées, lorsque l'on transige à l'aveugle, sans consulter son courtier. Ce dernier est le mieux placé pour prévoir les fluctuations des valeurs et il a d'ailleurs tout intérêt à ce que les opérations de ces clients leur soient profitables.

C'est pourquoi, durant ces périodes d'indécision comme celle que nous traversons actuellement, il importe plus que jamais de prendre conseil à bonne adresse, avant de s'engager trop fortement.

Il ne faut pas trop mal interpréter l'échec de la Conférence du Désarmement et l'attitude de l'Allemagne. Il n'y aurait aucun danger immédiat à craindre. Il est vrai que ces nouvelles internationales ont eu un effet déplorable sur le marché au début de cette semaine, mais elles ne sont pas seules responsables du revirement manifesté dans les stocks. Il ne faut pas oublier que les perspectives d'éloignement d'adoption de l'inflation outre-frontière ou mieux les possibilités de prochaines législations en faveur d'une saine politique monétaire ont été les causes premières qui ont déclanché le mouvement de liquidations des dernières séances. Les nouvelles de contraction dans les affaires ont été un nouveau facteur défavorable.

L'on ne doit pas croire cependant que Washington restera inactif en face de la tournure des événements. Au contraire, ces derniers ont contribué à faire revivre les rumeurs de possibilités d'adoption de l'inflation. En fait, le gouvernement américain continue plus ou moins sa politique inflationnaire et il est fort possible qu'il l'accentue dans le but de mettre fin à l'état chaotique actuel. Le marché ne serait pas alors sans refléter une politique de ce genre.

Marcel CLEMENT.

Nouvelles sur les Mines

WILTSEY COUGHLAN

Cette propriété minière, située à l'est de Noranda, vient de compléter le forage au diamant d'un trou de 2,000 pieds et un deuxième puits serait foré sous peu. Des découvertes ont été effectuées dans cette région. (Crang, Burke & Co)

GREAT BEAR LAKE

La veine aurait été coupée à une distance de 110 pieds du tunnel. Une riche minéralisation d'une dizaine de pieds de largeur aurait été mise à jour. Dans le puits, à une profondeur de 40 pieds, on a trouvé du minéral d'argent et les travaux seront portés jusqu'à 150 pieds. (Racine & Co).

Notre dollar plus ferme

Les cours des changes étaient les suivants, ce midi:

La livre sterling cotait à Montréal, 4.73 1-2.

Le dollar américain cotait à Montréal, 1.02 13-16.

Le franc français cotait à Montréal, 5.94 1-4.

La livre sterling cotait à New-York, 4.78 1-4.

Le dollar canadien cotait à New-York, 97 3-16.

Le franc français cotait à New-York, 5.73.

Le dollar canadien cotait à Paris, 16.83 francs.

Le dollar américain cotait à Paris, 17.25 francs.

Dollar américain ferme

LONDRES, 18.—Le dollar américain débutait à $4.79 1-2 cts par rapport à la livre sterling sur le marché de cette ville et ce midi, il cotait 4.79.

Mouvement du grain pour les dernières 24 heures à Montréal

	1933 Boisseaux	1932 boisseaux
Grain utropôts	15,215,304	12,774,504
Réceptions des 24 heures	450,278	592,956
Livraisons des 24 heures	259,282	446,705
Cargos des lacs arrivés depuis 24 heures	2	2
Cargos des lacs déchargés depuis 24 heures	7	6
Grain reçu par eau depuis 24 heures	142,025	497,508
Grain reçu par eau à date	82,849,640	60,748,411
Total du grain reçu à date	54,745,526	87,981,235
Total du grain livré à date	48,828,768	86,235,133

BOURSE de MONTREAL

La cote est encore irrégulièrement à la baisse à la Bourse locale ce matin. — Smelters perd 1 1-2 point. — Power glisse à 33 3-4. — Hésitation des alcools. — Curb plus actif. — Nickel perd son avance initiale.

La bourse locale était plutôt irrégulière ce matin après le léger mouvement de reprise d'hier après-midi. Les activités étaient moins nombreuses, en effet il y eut 6,700 actions échangées sur ce marché durant tout le cours de la matinée, comparativement à 9,400 la veille durant le même espace de temps. Sur le commencement de l'après-midi, la tendance était plutôt légèrement faible.

Les services publics subissaient de légères variations et Brazilian débutait 1-8 pt plus bas à 12 5-8 puis cotait 12 1-2. Montreal Power accusait au contraire un gain initial de 1-4 pt à 33 7-8 puis cotait ce midi 33 3-4 et les débentures marquaient 44. Shawinigan après avoir gagné 1-4 pt au début à 17 1-4 cotait deux heures après 17 1-2.

Smelters qui gagnait 4 pts la veille à 124 cotait aujourd'hui 122 1-2. Nickel débutait 5 cts plus haut à 18.85 puis cotait peu après 18.50. Dom. Steel était ferme à 2 1-8.

Dom. Bridge demeurait stationnaire à 25 1-2.

Bruck Silk gagnait 1-4 pt à 18 1-4, de même que Gurd à 5 3-4. Dryden perdait au contraire 1-4 pt à 4 3-4.

Les alcools étaient faibles et Can. Ind. Alcohol A perdait 3-8 dès le début à 17 puis cotait 16 5-8 et le stock B, passait de 15 1-2 à 15 1-4. Nat. Breweries demeurait ferme à 24.

Le volume des transactions était plus élevé sur notre marché du Curb ce matin, en effet, il y eut 18,477 actions changées sur ce marché durant tout le cours de la matinée, comparativement à 17,718 la veille durant le même espace de temps.

Abitibi se distinguait parmi les papiers en gagnant 15 cts à 1.15. Les distilleries étaient irrégulières et Walker cotait 1-2 pt plus haut au début à 45, puis cotait 43 1-4. Melchers B gagnait 1 1-4 pt à 7 1-4. Seagrams cotait 24.

Noranda reculait à 32.90.

Ventes du jour

De 10 à 10.45 heures

Cours fournis par A.-G. BEAUCHEN & CIE, 84, rue Notre-Dame Ouest, Membres de la Bourse de Montréal.

Bruck Silk—25 à 18¼, 5 à 18¼, 15 à 18¼, 25 à 18¼, 15 à 18½, 10 à 18¼.
Dom. Textile—25 à 62½.
Gen. Steel Wares—15 à 5¾.
Brazilian—25 à 12⅞, 25 à 12½, 10 à 12⅝, 10 à 12⅞, 25 à 12⅝, 75 à 12⅝, 1000 à 12⅝, 15 à 12⅞, 25 à 12⅝, 50 à 12⅞, 50 à 12⅝, 50 à 12⅝.
Nat. Breweries—40 à 24, 10 à 24, 10 à 24, 15 à 24, 85 à 24, 5 à 24, 10 à 24, 50 à 24, 50 à 24, 25 à 24, 25 à 24, 15 à 24, 75 à 24, 20 à 24.
Dom. Bridge—5 à 25½, 15 à 25½, 10 à 25⅝, 10 à 25½.
Steel—25 à 5¾, 25 à 5¾, 10 à 5¾, 10 à 5¾.
Dryden—10 à 4¾, 5 à 4¾.
Int. Nickel—10 à 18.85, 20 à 18.85, 75 à 18.85, 15 à 18.85, 50 à 18.85, 25 à 18.85, 10 à 18.85, 10 à 18.90, 25 à 18.85, 100 à 18.90, 15 à 18.85, 25 à 18.60, 65 à 18.65.
McColl-Frontenac—25 à 10¾, 15 à 10⅞, 5 à 10⅞.
Mont. Power—10 à 33⅝, 10 à 33¾, 25 à 33⅝, 25 à 33¾, 10 à 33¾, 3 à 33¾, 10 à 33¾, 5 à 33¾, 2 à 33⅞, 1 à 33¾.
Power Dbentures—4 à 44, 10 à 44, 2 à 44, 1 à 44, 3 à 44, 7 à 44.
Alcohol A—100 à 16⅞, 10 à 16¾, 25 à 16⅝, 25 à 16⅞.
Alcool B—10 à 15, 15 à 15, 25 à 15.
Hollinger—25 à 10, 10 à 10, 10 à 10, 25 à 10.
Can. Car—30 à 5¾, 10 à 5¾, 10 à 5⅞, 15 à 5¾.
Can. Car priv—10 à 14, 5 à 14.
Can. Hydro priv—2 à 53.
Dom. Steel B—200 à 2¾.
Gas Gurd—50 à 5¾.
Gyps m—50 à 3½.
Power Corp—20 à 7¼.
Quebec Power—45 à 15.
Shawinigan—5 à 17½, 15 à 17½, 27 à 17¾, 26 à 17½, 30 à 17½, 20 à 17⅝, 10 à 17½, 10 à 17¾.
Con Smelting—10 à 124, 15 à 124, 25 à 123½, 10 à 124, 5 à 123, 15 à 125, 5 à 122, 10 à 122½, 20 à 122.
Ogilvie Flour—20 à 186.
Ogilvie priv—15 à 122.
Winn Electric—25 à 2, 5 à 2, 25 à 2, 50 à 2, 25 à 2.
Can. Nor. Rights—30 à 68.
Wabasso Cotton—15 à 15½.

Banques—
Commerce—20 à 143, 10 à 143.
Montréal—4 à 192, 6 à 192.
Royale—5 à 145.
Toronto—9 à 182, 1 à 182.

Ventes du jour

De 10.45 à 12.00 heures

Bruck Silk—25 à 18, 10 à 18¼, 20 à 18¼, 10 à 18¼.
Dom. Bridge—25 à 25½, 50 à 25¼.
Brazilian—75 à 12⅝, 100 à 12⅞, 5 à 12⅞, 25 à 12⅝, 25 à 12⅞, 30 à 12⅝, 5 à 12⅝, 20 à 12⅝, 25 à 12⅝, 25 à 12⅝, 75 à 12⅝, 20 à 12⅝, 5 à 12⅝, 45 à 12⅝, 25 à 12⅝, 25 à 12⅝, 5 à 12⅝, 45 à 12⅝, 50 à 12⅝.
Nat. Breweries—10 à 24, 15 à 24, 60 à 24.
Int. Nickel—50 à 18.65, 50 à 18.70, 100 à 18.70, 50 à 18.60.
Bell Telephone—1 à 109½.
McColl-Frontenac—25 à 10¾, 5 à 10¾, 5 à 10¾.
Mont. Power—5 à 33½, 1 à 33¾, 2 à 34, 5 à 33¾, 10 à 33¾, 3 à 33¾, 10 à 33¾, 5 à 33¾, 2 à 33¾, 1 à 33¾.
Power Dbentures—4 à 44, 10 à 44, 2 à 44, 1 à 44, 3 à 44, 7 à 44.
Alcohol A—100 à 16⅞, 10 à 16¾, 25 à 16⅝, 25 à 16⅞.
Alcool B—10 à 15, 15 à 15, 25 à 15.
Hollinger—25 à 10, 10 à 10, 10 à 10, 25 à 10.
Can. Car—30 à 5¾, 10 à 5¾, 10 à 5⅞, 15 à 5¾.
Can. Car priv—10 à 14, 5 à 14.
Dom. Steel B—50 à 2¾, 75 à 2¾, 25 à 2¾, 5 à 2¾.
Power Corp—15 à 7¼, 35 à 7¼, 10 à 7¼, 100 à 7¼.
Gen. Steel Wares—10 à 3¾.
Con. Smelting—10 à 122, 25 à 122¼, 15 à 122½, 10 à 122½, 25 à 122.
Hamilton Bridge—10 à 5¾.
Can. Nor. Rights—15 à 8, 35 à 8, 105 à 8, 10 à 8, 100 à 8.
Foundation Co—25 à 6¾, 25 à 6¾.
Western Grocers—10 à 24.
Agnew Surpass—10 à 62.
Steel of Canada priv—25 à 31.
Twin City—25 à 3.
H. Smith priv—15 à 35.
Gypsum—15 à 3½.
Sherwin-Williams—35 à 70.

Banques—
Montréal—20 à 192, 10 à 192, 7 à 192.
Royale—11 à 145, 1 à 145, 5 à 145.

BOURSE DE PARIS

PARIS, 18.—Les rentes trois pour cent: 68 francs 35 centimes;
Les emprunts 4 1-2 pour cent: 85 francs 10 centimes;
Les échanges sur Londres: 79 francs 67 1-2 centimes;
Le dollar américain cotait: 17 francs 25 centimes.

L'ARGENT EN BARRE

LONDRES, 18.—L'argent en barre cotait 13 1-16 deniers l'once.

ELU PRESIDENT

M. MAURICE HODGSON, qui vient d'être élu président de Thrift Stores, Limited. Il succède à M. Rudolph, qui devient président du Conseil d'Administration de cette compagnie. — (United Newspaper Service).

L'ACIER VOIT SON RENDEMENT BAISSER

Aux Etats-Unis. — Recul de 5 p.c. à 39 p.c., d'après Iron Age.

NEW YORK, 18.—Le rendement de l'acier a baissé de 5 cts, durant le cours de la semaine dernière, à 39 p.c., aux E.-U., d'après le rapport que vient de publier Iron Age.

Cette industrie serait peu active d'ici à la fin de l'année, et l'on ne peut espérer une forte augmentation dans la demande.

Le coût de production ne cesse d'augmenter, et la hausse dans les prix, suivant le code de cette industrie, sera favorable aux producteurs d'acier.

Les commandes des chemins de fer sont pratiquement nulles, probablement à cause des efforts du gouvernement, pour que les prix soient moindres pour les achats de groupe.

SUR LE CURB

Cours fournis par GARNEAU & OSTIGUY, Agents de change, Membres de la Bourse et du Curb de Montréal.

Ventes du jour

De 10 à 10.45 heures

Brew & Dist—20 à 2.40, 50 à 2.40, 100 à 2.45, 125 à 2.45, 25 à 2.45.
Big Missouri—250 à 37, 50 à 37, 500 à 38, 500 à 38.
Steel—400 à 1.42, 200 à 1.42, 300 à 1.42, 300 à 1.42, 200 à 1.42, 100 à 1.42, 200 à 1.44, 200 à 1.44.
Wainwell—500 à 2½.
Macassa—700 à 95, 200 à 96.
Beauharnois—10 à 4, 55 à 3¾.
Imp. Tobacco—80 à 10¾, 5 à 10¾.
Parkhill—100 à 33, 100 à 23.
Sullivan—500 à 15, 500 à 15½.
Normount—500 à 49½.
C. N. G.—200 à 59.
Seagram—15 à 24, 25 à 24.
Imperial Oil—25 à 12, 15 à 12, 25 à 12, 25 à 12, 75 à 12, 300 à 11¾, 50 à 11¾, 25 à 12, 25 à 12, 5 à 12.
W.-Hragraves—100 à 7.50, 300 à 7.40.
Néon—100 à 40.
Eldorado—500 à 2.30.
Catelli priv—25 à 9.
Walker—50 à 45, 25 à 45, 25 à 45, 25 à 45, 25 à 44, 25 à 45, 100 à 45¾.
Int. Pete—25 à 18½, 25 à 18½.
Melchers—1 à 11¾, 20 à 11¾.
Teck-Hughes—50 à 6.00.
Can. Nor. Power priv—5 à 88½.
Bud—25 à 11, 25 à 11, 10 à 11.
Abitibi—100 à 1.00.
Brew Corp—25 à 5, 35 à 5.
Alcool—10 à 5¼, 25 à 5.
Abitibi priv—25 à 3½.

Ventes du jour

De 10.45 à 12.00 heures

Brew & Dist—200 à 2.45.
Imp. Tobacco—25 à 10½, 10 à 10½.
Noranda—10 à 33.00, 40 à 33.00, 50 à 32.90, 10 à 32.90.
Siscoe—200 à 1.43, 100 à 1.43, 200 à 1.42, 800 à 1.42, 50 à 1.43, 100 à 1.42.
Normount—200 à 49, 500 à 49.
Walker priv—10 à 15½.
Seagram—5 à 23¾.
Walker—25 à 43½.
Imperial Oil—15 à 11⅝, 25 à 12, 35 à 12, 25 à 12, 25 à 12, 100 à 12, 50 à 11⅝, 10 à 12.
Int. Pete—15 à 18½, 15 à 18½, 100 à 18½, 10 à 18¾, 5 à 18⅞, 5 à 18⅝, 200 à 18⅝, 25 à 18½, 5 à 18¾.
Melers—10 à 11.
Big Missouri—500 à 38, 10 à 37, 10 à 37.
Stadacona—100 à 14, 500 à 14.
Sullivan—500 à 16, 600 à 16.
Teck Hughes—100 à 6.00, 50 à 6.00, 15 à 5.90, 15 à 5.90, 50 à 6.00.
Read Authier—100 à 35.
Don Rouyn—2500 à 01¼.
Macassa—200 à 97, 100 à 97.
Ass. Breweries—25 à 11.
Ford—15 à 11.
Ass. Oil—100 à 20.
Barry Hollinger—300 à 13, 500 à 12½, 500 à 12½.
Home Oil—100 à 1.47, 25 à 1.50, 100 à 1.40, 200 à 1.40, 50 à 1.40, 150 à 1.40.
Int. Util. A—50 à 5.
Abitibi—100 à 1.00, 25 à 1.00, 100 à 1.15.
Cons. Paper—10 à 2¾, 15 à 2¾.
Price—25 à 50.

OPINIONS DE COURTIER

Flood, Potter & Co, disent: Nous conseillons de suivre les développements de Washington en ce qui concerne les commodités. Si de bonnes nouvelles sortent, le marché devrait s'améliorer.

Forget & Forget, disent: Le ralliement technique commencé hier, pourrait peut-être se continuer quelque peu aujourd'hui.

Johnston & Ward: Le ralliement technique commencé hier, pourrait peut-être se continuer aujourd'hui, mais il serait plus prudent d'attendre un autre recul avant d'acheter.

RECETTES DU C. P. R.

Les recettes du chemin de fer Pacifique Canadien se chiffrèrent à $2,794,000 durant la semaine se terminant le 14 octobre, comparativement à $2,810,000 durant la même semaine en 1932.

RECETTES DU C. N. R.

Les recettes brutes du Canadien National durant la semaine terminée le 14 octobre 1933 se sont élevées à $3,197,953 contre $3,341,187. Durant la semaine de 1932 correspondante, une diminution de $173,237.

Herbin Lake Gold

D'après un rapport de M. Charles Spearman, ingénieur, les travaux préliminaires de développement dans le bloc No 1 d'Herbin Lake Gold Syndicate, ont révélé des conditions géologiques telles que le forage d'un puits est tout à fait justifiable. Les échantillons provenant du groupe No 2, adjacent aux propriétés de Teck-Hugues-Lamaque seraient indentiques à ceux trouvés sur cette dernière propriété.

BOURSE de NEW-YORK

Wall Street consolide difficilement ses positions antérieures et la liste est de nouveau à la baisse à midi. — Reculs allant jusqu'à 3 points. — Métaux particulièrement faibles. — Liquidations plus restreintes.

NEW-YORK, 18. (Ouverture de Wall Street) P.C. — Les cours étaient plutôt enclins à la baisse ce matin sur le marché de cette ville, après avoir été plutôt à la hausse hier après-midi. Les changements enregistrés étaient cependant de peu d'importance au début. U. S. Steel débutait 1 1-4 pt plus bas à 40 1-8.

La liste ne tardait pas à accuser des reculs de quelques fractions à 1 point, à mesure que la séance avançait. U. S. Smelting baissait même de 3 points. Les métaux étaient généralement plus affectés que les autres groupes. Les pétroles et les services publics offraient une meilleure résistance.

National Distillers perdait 2 points, U. S. Steel, Dome, Santa Fe, Bethleham, McIntyre and Allied Chemical perdaient chacun 1 point. Les titres suivants baissaient de quelques fractions: Chrysler, Johns-Manville, Western Union, Pennsylvania et U. S. Industrial Alcohol.

Le renouvellement des prêts à vue se fit à 3-4 de 1 pour cent.

Sur le commencement de la seconde partie de cette séance, la tendance était encore plutôt encline à la baisse, bien que légèrement cependant.

Le rendement de l'industrie de l'acier a baissé de 5 pour cent à 39 pour cent, d'après Iron Age, ce qui explique la faiblesse des aciéries ce matin.

J. I. Case, Chrysler, U. S. Steel et Santa Fe, accusaient des reculs de 1 à 2 points sur le milieu du jour.

UN EMBARGO SUR LE BLE DANS LES E.-U.

Possibilité d'adoption dans 6 états.

BISMARCK, Dakota du Nord, 18. (Presse associée).—Le gouverneur du Dakota du Nord, M. William Langer, a proposé hier soir, que l'embargo sur l'exportation du blé, qu'il vient de déclarer dans son état, s'applique à six autres états. Il prétend qu'un tel embargo aurait comme résultat de faire monter le prix du blé aux Etats-Unis. Les six états qu'il nomme, sont le Dakota du Sud, le Montana, l'Iowa, le Nebraska, le Minnesota et le Kansas. Les gouverneurs de ces états, toutefois, n'ont pas répondu avec beaucoup d'enthousiasme à cette proposition. Trois ont refusé nettement, un autre a prétendu qu'il n'avait pas l'autorité nécessaire, et les deux autres n'ont pas répondu du tout.

L'embargo ici, entre en vigueur jeudi midi, et s'il est nécessaire, on fera appel à la milice pour en assurer l'observation.

LOI DES CHANGES

Cotes nominales du midi fournies par le Service des relations étrangères de la Banque Canadienne Nationale.

New-York, dollar, prime	2⅛ %
Angleterre, livre	4.77
France, franc	0593
Belgique, franc	0424
Belgique, belga	2120
Italie, lire	08
Espagne, peseta	1267
Suisse, franc	2940
Hollande, florin	611
Norvège, couronne	2395
Danemark, couronne	2125
Suède, couronne	2455
Allemagne, reichsmark	3615
Tchécoslovaquie, couronne	0457
Grèce, drachme	0092
Brésil, milreis	0745
Finlande, mark	0211
Chine, dollar	3580
Pologne, zloty	1775
Yougoslavie, dinar	0216
Japon, yen	2385
Autriche, shilling	1775
Roumanie, lei	0098

Production canadienne de pétrole brut au pays

La production canadienne de pétrole brut en août s'élève à 100,602 barils, une avance de 1.1 pour cent sur la production de juillet qui était de 99,510 barils ou 18 p.c. sur les 85,229 barils, production d'août 1932. La production des huit mois terminés avec août est de 731,370 barils ou 0.9 p.c. inférieure à celle de la période correspondante de 1932. En août les puits de l'Alberta ont produit 87,192 barils de naphte brut, 2,374 barils d'huile brute légère de la vallée Turner, 2,281 barils d'huile légère de Red Cr ilée, Border et Kehoet 247 barils d'huile lourde des champs de Wainwright.

Les prix de la fin d'août étaient les suivants, les prix antérieurs paraissant entre parenthèses: naphte brut $3.16 ($2.99); naphte décolorée $2.92 ($2.75); huile légère 50o. $2.67 ($2.54); huile brute 40o. à 49.9o. $2.08 ($1.99); huile brute 40o. à 44.9o. $1.50 ($1.46).

Vente de gazoline

Les ventes de gazoline au Canada en juillet ont avancé à 56,900,000 gallons sur les 49,283,000 gallons du mois précédent et de 51,551,000 gallons de juillet 1932. Les importations de gazoline naturelle au Canada en juillet s'élèvent à 1,619,847 gallons valant $80,749 comparativement à 3,878,771 gallons valant $151,684 en juin. La gazoline d'une gravité spécifique inférieure à 0.8235 de gravité à 60o. de température importée en juillet donne 857,610 gallons évalués à $92,495.

Titres miniers plutôt faibles

TORONTO, 18.—Les prix étaient plus fermes ce matin sur le marché des mines de cette ville et Dome débutait à 35.10 et Lake Shore cotait 47.25. McIntyre marquait 38.50. Ce midi, la tendance était modérément à la baisse. Nickel reculait de 25 cts et Noranda de 45 cts.

Transactions à la Bourse de Montréal

Cours de la matinée d'aujourd'hui, MERCREDI, 18 OCTOBRE 1933

Cours fournis par L.-G. BEAUBIEN & CIE, 84, rue Notre-Dame Ouest

Valeurs	Ouv.	Haut	Bas	Midi
Agnew Surp. pr.	62	..	..	..
Bell Telephone	109	..	..	..
Brazilian	12½	12⅝	12½	12½
Can. Celanese	24	..	..	..
Bruck Silk	18½	18¼	18	18
Can. Cement	58	..	..	..
Can. Car	5¾	..	..	..
do priv	14	..	..	..
C. H. Elec priv.	53	..	..	..
Can. In. Alco.	17	17⅛	16⅞	16⅞
do B	15½	..	..	..
Can. Pacific	13	..	..	..
Con. Smelting	123½	123½	122½	122½
Dom. Bridge	25¾	..	..	..
Dom. Glass	81	..	..	..
Dom. Steel B	2⅛	..	..	..
Dom. Textile	63½	..	..	..
Dryden	4⅝	..	..	..
Fondation Co	6¾	..	..	..
Gen. St. Wares	3¼	..	..	..
Gurd	5¾	..	..	..
Gypsum	3½	..	..	..
Int. Nickel	18 85	18 90	18 60	18 70
McColl-Front	10¾	10¾	10¾	10¾
Mont. Power	33¾	..	..	..
Nat. Breweries	24	..	..	..
Ogilvie	186	..	..	..
do priv	122	..	..	..
Power Corp	7¼	..	..	..
Quebec Power	15	..	..	..
Shawinigan	17½	..	..	..
Steel of Can pr.	34	..	..	..
Twin City	3	..	..	..
Wabasso Cotton	15½	..	..	..
West. Grocers	24	..	..	..
Winn. Electric	2	..	..	..
Obligations—				
Mont. Power	44	..	..	..
Mines—				
Hollinger	10 00	..	..	..
Banques—				
Commerce	143	..	..	..
Montréal	192	..	..	..
Royale	145	..	..	..
Toronto	182	..	..	..

Ventes totales à midi 5,700 actions.

Transactions à la Bourse de New-York

Cours de la matinée d'aujourd'hui, MERCREDI, 18 OCTOBRE 1933

Cours fournis par la maison GEOFFRION & RAINVILLE, 225, rue Notre-Dame Ouest

Valeurs	Ouv.	Haut	Bas	11 hrs
Air Reduction	102	102¾	102	102¾
Allied Chem.	135	..	..	..
Am. Can	90¾	..	..	..
Am. & F. P.	8¾	..	8	..
Am. P. & Lt.	8¾	..	..	..
Am. Smelting	36¾	..	36¼	..
Am. Water W.	21¼	..	..	..
Am. T. & T.	116¾	..	116¾	..
Anaconda	12⅝	..	..	..
Atchison	51½	..	50	50½
At. Refining	27¾	27½	26½	26¾
Auburn Motors	42	43	41¾	..
Baldwin Loco.	11	..	10¾	..
Balt. & Ohio	23¾	..	23	..
Beth. Steel	30¼	..	29½	..
Can. Pacific	12¾	..	12½	..
Com. Solvent	35¾	..	34¾	34½
Ch. R. Island	4¼	..	..	..
Chrysler	40¾	..	40¼	40¾
Col mbia Gas	13⅝	..	13½	..
Con. Gas N. Y.	41¾	..	..	..
Con. Can	63¾	..	62¾	..
Corn Products	83¾	..	..	..
Com. Southern	2½	..	..	..
DuPont	74	..	73¾	74
El. P. & Lt.	6⅞	..	..	..
Gen. Foods	35¾	..	35	..
Gen. Motors	27	..	26½	26¾
Gillette S. R.	11¾	..	..	..
Gen. Electric	18⅞	..	18¾	..
Hudson Motors	10¾	..	10¼	..
Int. T. & T.	11¾	..	11¾	..
Johns Manville	52¾	..	51¾	..
Kenn. Copper	18¾	..	..	..
Mont. Ward	18½	..	18¼	18¾
Nash Motors	19¾	..	19¼	..
Nat. Biscuit	48¾	47	46¾	..
Nat. P. & Lt.	11¾	11¾	11¼	11¾
N. Y. Central	33¾	..	32¾	32¾
North American	18¾	..	..	..
Noranda Mines	32¾	..	32	..
New Haven	17	..	..	..
Packard	3½	..	..	..
Penn. RR	27¾	..	26¾	26¾
Phillips Pete	15	..	14¾	..
Pub. Ser. N. J.	39¾	39¾	39¼	39¾
Radio Corp	7¾	..	7½	..
R ton Rand	6¾	7	6¾	7
Rep. Iron & St	12	..	..	..
Sears Roebuck	36¾	..	36	36½
Simmons Bed	18¾	..	..	..
Southern Ry	23	..	21¾	22
Stand. Brands	23¾	23¾	22¾	23
St. Oil N. J.	40¾	..	..	..
Socony	11¾	..	11¾	..
Studebaker	5¼	..	4¾	..
Texas Corp.	24¾	..	..	..
Union Pacific	105	..	..	..
United Aircraft	29	..	28¾	28¾
United Gas Imp	17	17¾	17	17¾
U. S. Rubber	13½	..	12¾	..
U. S. Ind. Alco.	67¾	67¾	66¾	67½
U. S. Steel	40¾	..	39½	39¾
Vanadi m	18½	18¾	17½	..
Western Union	51¼	..	50	..
Westinghouse	34	..	33¾	..
Woolworth	28½	..	38	38¼

Transactions sur le Curb de New-York

Cours de la matinée d'aujourd'hui

Prix fournis à "La Patrie", par la maison GARNEAU & OSTIGUY, agents de change, membres de la Bourse et du Curb de Montréal. Edifice Aldred, Place d'Armes.

Aluminium Co	61	b60	..
Am. Super Power	2¾	b3¼	3⅛
Cities Service	2⅜	b2⅝	2⅝
Electric Bond	17¾	17¾	17¾
Ford Motor Canada	10½	b9¾	10½
Niagara & Hudson	6⅝	b6¼	6½
St. Regis Paper	3¼	b2¾	3⅛
St. Oil Indiana	29	b29	29¼

PRIX DES GRAINS

Voici un tableau donnant les prix des grains, ce matin, fourni à "La Patrie", par la firme de courtage THOMSON & McKINNON, membres de la Bourse de New-York et membres du Chicago Board of Trade. Edifice Banque Royale.

Octobre	57¼	57⅞

Transactions à la Bourse de Montréal

Cours de la journée d'hier, Mardi 17 Octobre 1933

Cours fournis par L.-G. Beaubien & Cie, 84, Notre-Dame Ouest

Ventes	Valeurs	Ouv	Haut	Bas	Dern. vente	Change-ment	Clôture Offre	Clôture Dem.
20	Agnew-Surp..	6					6	8
25	Alberta Grain.	2½	2½	2½	2½	— ¼	1½	4
25	Sawif Grain.	6	6	6	6	—2	6	6½
74	Bell Telepn..	109	109	108½	109		109	110½
6,561	Brazilian	12⅝	12⅝	12	12⅝	—1	12⅝	13
170	B. C. Packers.	2¾	2¾	2½	2¾	+ ½	2¾	3
160	B. C. Power..	23½	24	23½	24	+ ½	24	..
5	do Bs	5					4½	5
64	Brack Silk	17	18	16½	18	+1½	17½	17
64	Can. Car	5½	5½	5	5½	— ½	5½	5½
14	do priv	14½	14½	14	14	— ½	..	14
80	Can. Celanese.	23½	24	23½	24	inch.	24½	..
5	do priv	101	101	101	101	—3	..	102
27	Can. Cement	6	6	5½	5½	—1	5½	5½
10	do priv	29	29	29	29	+1	28	29¼
6	Can. Cottons	34	..	..	..	—2½	..	51
45	C. H. Elec pr	54½	54½	54½	54½	—2½	..	51
2,675	Can. In. Alco	17	17½	15½	17	+1	17	17½
849	do B	14	15	13½	15	+1½	15½	15½
20	Can. N. Power	14	14	13½	13	..	13½	14
3,661	Can. Pacific.	12½	13	12½	12½	+ ½	12½	13
100	Cockshutt	6	6¼	6	6¼	+ ¼	6	7
951	Con. Smelting	120	124	119	124	+4	122½	123½
420	Dom. Bridge.	24½	25	24½	25	—2	25½	25¾
11	Dom. Glass	82	82	81	81	..	81	85
965	Dom. Steel B.	2¼	2¼	2	2	— ¼	2	2½
65	Dom. Textile.	63	63	63	63	—1½	63½	64
338	Dryden	5	5	5	5	— ½	4¾	5
25	East. Dairies	3¾	3¾	3¾	3¾	inch.	2	4
405	Gen. S. Wares	3¼	3½	3	3	— ½	3	3¾
35	Gurd	5½	5½	5½	5½	— ½	5½	..
15	Gypsum	3¾	..	..	..	..	3¾	..
35	Ham. Bridge.	5½	5½	5½	5½	—2	5½	6¾
1,310	Hollinger	9.60	10.00	9.60	10.00	—.40	10.00	10.20
50	How Smith..	5½	5½	5½	5½	— ¼	5	5½
75	do priv	35	35	35	35	—5	35	36
8,372	Int. Nickel ..	18.10	18.80	17.75	18.80		18.75	18.80
185	L. of Woods..	10½	10½	10½	10½	— ½	10½	11½
695	Massey Harris.	4½	4½	4	4	inch.	4	5
203	McColl-Front.	10½	10½	10½	10½	— ½	10½	10½
2,773	Mont. Power..	33	33½	32	32½	— ½	32½	33½
16	M. Tramways.	103½	103½	103	103	..	103	..
3,665	Nat. Brew	24	25	23	24	inch.	23½	24
5	do priv	30½	..	..	..	..	30½	..
335	Nat. St. Car.	9¾	9¾	9	9	..	9	10
35	Ogilvie	186	186	186	186	..	186	187
90	Ottawa Power	80	80	80	80	—8	84	..
255	Power Corp.	7½	7½	7½	7½	— ½	7	7½
115	Quebec Power	14½	14½	14½	14½	inch.	14½	15
805	Shawinigan.	16½	17	16½	17	— ½	17	17½
820	St. Law. Corp	2¼	2¼	2	2	— ½	2	2¼
15	do priv	5	..	..	..	..	5½	6
15	S. L. Paper pr	16	..	..	..	..	15½	16½
90	Steel of Can.	26	26	26	26	..	26	26½
5	Tooke Br. pr..	15	..	..	..	..	15	..
25	West. Grocers	24	24	24	24	— ½	24	..
175	Winn. Electric	2	2	2	2	inch.	2	2¼
5	do priv	6	..	..	..	..	..	..

—BANQUES—

18	Commerce	143	143	143	143	inch.	141	..
16	Montréal	192	192	192	192	inch.	192	193
9	Royale	145	..	..	..	..	..	..

—OBLIGATIONS—

$4,550	Power Debs.	44¾	44¾	44	44	—1	44	45
1,000	M. Tram. A...	73½	73¾	73¾	73¾	—1¼	..	..

*Ex dividende eNouveau haut ‡Nouveau bas

—VENTES TOTALES—

	Hier	Lundi	L'an dernier
Actions	28,573	31,308	7,089
Obligations	$25,500	$11,300	$28,350

au Marché Bonsecours

Voici une liste des prix des denrées alimentaires sur le marché Bonsecours ce matin

FRUITS ET LEGUMES

Prix du gros fournis à "La Patrie" par la maison S. E Mallette, du Marché Bonsecours:

FRUITS ET LEGUMES

Raisin Thompson, Seedless $2.75.
Patates, Montréal, No 1, .65 à .70.
Carottes nouvelles, doz. 25c
Betteraves, la douz., 25c.
Oranges Sunkist, Nevels, 5.00 à 6.00
Citrons, Red Ball, Calif., 6.00.
Citrons, Messine, $4.00 à $4.50.
Pamplemousse 5.50 à 6.00.
Poires, boîtes, 4.25 à 4.50.
Bananes, rd. $1.25 à $1.50.
Rhubarbe, 50c doz.
Salade frisée, 20c à 60c la doz. et 75c doz.
Epinards 50c à 75c le bushel.
Persil canadien la doz. 35c.
Poireaux canadiens, 20c à 40c.
Céleri canadien, 50 à 1.00, doz.
Ails Italiens, la livre 15c.
Tomates en boîte, canadiennes 25 à $1.00.
Choux nouveaux, 25 à 35c doz.
Concombres nouveaux, doz. 50 à 75c.
Oignons Espagnols $2.75 crête.
Echalotte, doz. 30 à 40c.
Radis, la doz. 20c à 30c.
Choux-fleurs, doz., 75c à $1.50.
Cocos 3.00 à 3.50.
Champignons 35 à 40c la livre.
Pois nouveaux, bushel 2.50.
Fèvres jaunes rondes 50 à 1.00 le sac.
Cantaloupes, 75c à 1.00.
Cantaloupes Jumbo, Flat, 1.50.
Prunes, cageot, $2.50.
Oignons Egyptiens, 112 lbs. $3.75.
Pêches en boîte, 2.25 à 2.50.
Pêches Ontario, .75 à .90
Pommes Alexandre, 75 à $1.25.
Pommes Duchess, 75 à 1.00.
Prunes Burbank, panier .35 à .45.
Alberghinis, le panier, 75.
Raisins Florin Tokay, $2.75.
Prunes, Ontario en panier, 45 à 50c
Raisins blanc, 35 le panier.
Ataca Cap Cod $2.50
Raisin Rebier Bte. $2.50 à $3.75.
Oranges Jaffa $4.00 à $4.50.
Pommettes en baril, $3.75 à $4.00.
Pommettes, en minot $1.25 à $1.50.
Pommes Wealthy en baril $3.50.
Pommes McIntosh, en baril $3.00.
Pommes Alexandre, en baril $2.90 à $3.50.
Ces prix sont sujets aux variations du marché.

PRIX DES VIANDES

Prix de détail, fournis à la "Patrie" par Alfred Richard, boucher, marché Bonsecours viandes de premier choix:

Rôti de porc frais la lb	0.18
Jambon, la livre	0.18
Sirloin steak	0.25
Steak round	0.18
Fesse de veau	0.20
Queue de boeuf la lb.	0.10
Boeuf salé poitrine la lb.	0.10
Rondé de boeuf	0.20
Rognons de boeuf, la lb.	0.20
Rognons d'agneau, la doz.	$1.00
Cervelles de veau, chacune	0.10
Filet de boeuf	0.70
Cervelles d'agneau, chacune	0.05
Langues salées	0.25
Pattes de veau, la lb.	0.12
Tête de veau	0.15

PRIX DU POISSON

Prix du gros fournis à la "Patrie" par la maison D. Hatton & Compagnie, rue Bonsecours, sujets aux variations du marché:

POISSON MARINE ET SALE

Haddock	0.06½
Crevettes	2.00
Filets de morue sans arrêtes en boîte de 30 lbs. la lb.	0.10
Morue séchée, en paquet de 100 livres la lb.	0.06
Morue salée, moyenne, la lb	0.04½
Morue salée, large, la lb	0.05
Carelets	0.09
Morue étêtée	0.07
Huitres en mesure, le gall.	2.25
Maquereau frais	0.07
Hareng frais	0.06
Brochet la lb.	0.10
Filets	0.20
Saumon	0.20
Filets	0.10
Truite	0.14
Anguille	0.08

PRIX DES DENREES

Prix du gros fournis à la "Patrie" par la maison M. Dubois, 277 St-Paul Est.

OEUFS

Oeufs St-Dominique, la doz.	37c
Oeufs frais extra, le doz.	35c
Oeufs frais 1er, la doz.	28c
Oeufs second, la doz.	20c
Oeufs entrepôt	23c
Oeufs entrepôt 1er la doz.	21c
Oeufs entrepôt second, la doz.	19c

BEURRE

En bloc d'une livre, No 1	21c
Solide, No 1	20c

SAINDOUX

Pur seau, 2 livres, la livre	11c
Pur tinette 60 livres, la lb.	10½c
Pur, bloc d'une livre	11c
Composé 20 lbs, la lb.	10½c
Composé 60 lbs, la lb	10c

FROMAGE

Fort, 80 lbs, la lb	18c
Fort morceau, la lb	20c
Fort 5 lbs, la lb	22c
Doux, 20 livres, la livre	11c
Doux, 5 lbs, la lb	13c

POIS

Canadien, le minot	1.82
Importé, le minot	2.60

Haricots

Canadiens, le minot	1.50

Kirkland Divide Gold Mine

La Kirkland Divide Gold Mine, Limited, dont les propriétés faisaient partie autrefois des claims Johnson, est située à l'est de Ninigon, et à environ 14 milles au sud-est de Tashota. Les six claims examinés par M. P.-H. Crawshaw, ingénieur minier, sont adjacents à la propriété de Tashota Gold Mine, Ltd., et l'ingénieur consultant, déclare qu'une extension de la veine de Tashota est en évidence.

Du travail de surface considérable a été fait sur la propriété. Une extension de la veine, de la propriété de Tashota Gold Mine, a été définitivement prouvée. Cette veine contient du quartz. La minéralisation dans le quartz consiste principalement en pyrite, pyrrhotite et chalcopyrite; les valeurs de l'or se rapportent strictement du chalcopyrite trouvé.

Kirkland Divide Gold Mine est intéressée dans le développement de l'or du Tashota, pour la raison que les meilleurs résultats sur cette propriété sont obtenus vers l'ouest de Tashota, et un puits d'essai, dans lequel la Compagnie a obtenu de bons résultats, se trouve à environ 500 pieds de la limite de la Kirkland Divide.

Une deuxième zône est indiquée dans le groupe Divide dans le claim du nord, où une veine intéressante a été mise à jour, montrant de la galène, du sphalérite et du pyrite avec de l'or, s'évaluant de $5.00 à $6.00 dans les échantillons.

L'ingénieur examinateur recommande spécialement un forage au diamant et un travail souterrain sur les propriétés du Kirkland Divide. La Compagnie est capitalisée à deux millions d'actions et à environ 55 p.c. de son capital intact.

General Electric Co.

Schenectady, 18.— The General Electric Co a eu des profits nets de $2,220,519 durant le trimestre terminé le 30 septembre, comparativement à $2,073,297 durant le trimestre correspondant l'an dernier.

Jackson-Manion Consolidated Mines, Limited

A la suite de la consolidation de la Mint-Ore Mines, Limited, avec la Jackson-Manion Mines, Limited, on a formé la Jackson-Manion Consolidated Mines, Limited. Depuis, tous les arrangements ont été complétés, et le travail est recommencé. La nouvelle compagnie a un capital de 3,500,000 actions d'une valeur nominale de $1, et 1,350,000 actions sont émises. La capacité initiale du moulin, qu'on se propose de construire immédiatement, sera de 50 à 60 tonnes par jour. Il sera prêt au début de l'année prochaine. Les réserves de minerai sur la veine principale, jusqu'au niveau de 215 pieds sont, estime-t-on, d'une valeur d'à peu près $300,000 ou une moyenne à la tonne de $9.60, en se basant sur le prix standard de l'or.

La propriété Jackson Manion comprend des puits et des travaux latéraux jusqu'au niveau de 375 pieds. Le travail fait à date, facilitera l'exploration et l'expansion des veines trouvées. Sur la propriété Mint-Ore, située tout près, plusieurs bons filons ont été découverts, dont un contient des caractéristiques intéressantes. On l'a retracé sur une distance de 1,200 pieds, et sa largeur varie de 10 à 195 pieds. Des analyses ont révélé que le minerai contenait de belles valeurs aurifères. On croit que la minéralisation sur les deux groupes est la même.

Dominion Stores

Le total des ventes de Dominion Stores dura t les 4 semaines se terminant le 7 octobre se chiffra à $1,569,470 comparativement à $1,470,398 durant la période précédente et à $1,755,769 durant la période correspondante de l'an dernier. Il y avait 51 magasins de moins en opération cette année que l'an dernier.

ARRIVAGES LOCAUX ELEVES SUR NOS DEUX MARCHES A BESTIAUX

Durant le cours de cette semaine. — Prix soutenus.

OTTAWA, 18 oct.—Le marché de Montréal avait cette semaine un nombre relativement élevé de boeufs dont un fort pourcentage n'était que de qualité commune à juste moyenne. Le commerce était assez actif, mais il portait en grande partie sur de petits lots et les prix étaient soutenus ou en hausse de 25c sur les espèces intermédiaires de boeufs; les meilleures catégories de boeufs de boucherie, y compris les bonnes vaches, étaient soutenues, tandis que les vaches à conserves et les taureaux n'accusaient aucun changement. Les meilleurs des boeufs que l'on pourrait à peine considérer comme de vrais boeufs de qualité supérieure, ont fait jusqu'à $4, et les espèces assez bonnes environ $3.75. Les boeufs moyens ont fait entre $2.75 et $3.50 et les légers communs de $2. à $2.50, tandis que quelques boeufs légers maigres sont descendus jusqu'à $1.50. Les bonnes vaches variaient entre $2.75 et $3.40, les moyennes ont fait $2.50, les vaches communes de boucherie de $1.50 à $1.75 et les vaches à viande et à conserves de $1. à $1.25. Les taureaux à saucissons variaient de $1.50 à $1.75.

Le marché des veaux était assez actif à l'exception des veaux lourds qui se vendaient lentement. Les prix étaient soutenus: les bons veaux de boucherie variaient entre $5. et $6.50, les autres descendaient jusqu'à $2.75 et les veaux d'herbe obtenaient de $1.75 à $2.50.

Lundi, la plupart des bons agneaux ont fait $5.85, mais quelques charges livrées sur contrat antérieur ont fait $6. Mardi, le marché était très ferme jusqu'à $6, mais les avortons obtenaient $2 de moins les 100 livres. Les moutons variaient entre $1. et $2.50.

Les porcs ont fléchi lundi; le cours régulier pour les porcs à bacon était de $6. nourris et abreuvés; les porcs de boucherie obtenaient le même prix et les selects la prime de $1. Il n'y avait aucune demande pour les porcs d'engrais. Les truies variaient de $4.50 à $5.75 selon le poids et la qualité.

Obligations Canadiennes

Voici les cours représentant l'offre et la demande pour les valeurs obligataires canadiennes, compilé par The Montreal Traders' Bond Association.

Dom. du Canada—	Offre	Dem.
4½ 15 oct. 1935	100	101
4½ 15 oct. 1952	94½	95¾
5½ 1 nov 1933	100½	101
5½ 1 nov. 1934	101½	102½
5½ 1 déc. 1937	108½	109½
5½ 1 mars 1937	106¾	107¾
5½ 15 oct. 1943	103¾	104¾
4½ 1 sept. 1940	101	102
4½ 1 oct. 1944	100½	101½
4½ 1 fév. 1946	100½	101½
5½ 1 nov. 1946-56	99½	100½
5½ 1 nov. 1947-57	99½	100½
5½ 1 nov. 1948-58	99¾	100½
5½ 1 nov. 1949-59	100½	101½
5½ 1 nov. 1936	102½	103½
5½ 1 nov. 1941	103¼	104¼
Gouvernement garanties—		
C.N.R. 4½ 1951	102	103
C.N.R. 4½ 1954	100	101
C.N.R. 4½ 1956	102	103
C.N.R. 4½ 1957	100	101
C.N.R. 4½ 1968	101	102
C.N.R. 5½ 1955	103¾	104¾
C.N.R. 5½ 1954	104	105
C.N.R. 5½ 1969	107	108
Havre de Mont. 1969	107	108¾
Can. Nat. SS. 1955	106	108
Prov. et municipales—		
Alberta 1947	102½	104
Colombia Anglaise 1947	101¾	102¾
Ville de Montréal 1945	99½	101
Ville de Montréal 1944	106	108
Ville de Winnipeg 1942	100½	102
Manitoba 1947	99½	101
Ecoles Cath Mont 1937	102	103¾
Nouv.-Brunswick 1950	104	105½
Nouv.-Brunswick 1952	104	105½
Nouvelle-Ecosse 1943	98½	101
Ontario 1947	107¾	108¾
I. P. E. 1947	107	..
Québec 1963	99½	101
Saskatchewan 1952	99	100¼
Corporations—		
Abitibi 1953	24¼	26
Acadia Sugar 1946	91½	94
Alb. Grain 1946	72	75
Algoma Steel 1962	12	15
Am. Sales Book 1939	94	..
At. Sugar 1941	85	..
At. Sugar 1942	76	80
Beauharnois 1959	49	51
Beauharnois 5½ 1973	90½	93
Beauharnois 5½ 1973	40	43
Belding Corticelli 1936	96	..
Bell Telephone 1955	101¼	106
Bell Telephone 1957	103	105
Bell Telephone 1960	103½	105
Booth Building 1937	94	..
B. A. Oil 1945	98½	101¾
B. C. Telephone 1960	94½	97
B. C. Power 5½ 1960	90½	93
B. C. Power 5½ 1960	84½	86½
Calgary Power 1969	83½	85½
Can. Bread 1941	94	98
Can. Canners 1950	96	99
Can. Cement 1947	74½	76½
Can. Cottons Ref. 1945	102½	105
Can. Cottons 1940	93	..
Can. For. Inv. 1949	96	..
Can. Cons. Felt 1949	79	..
Can. Int. Paper 1949	40	44
C. N. P. 1953	77½	80
Can. Paper 1945	55	..
C.P.R. 6½ 1934	99	101
C.P.R. 6½ 1942	104	106
C.P.R. 4½ 1944	76½	78
C.P.R. 5½ 1954	83	86
Can. Steamship 1943	64	70
Can. Steamship 1941	17	19
Can. Vickers 1947	42	46
Cedars Rapids 1953	103	105
Con. Paper 1961	10	14
Davies Wm. 1942	98	101
Dom. Canners 1940	101	..
Dom. Gas & El. 1945	50	54
Dom. Tar 1949	64	67
Dom. Telegraphs 1978	93	..
Dom. Textile 1949	104	107
Duke-Price Power 1966	73¾	76
Eaton Realty 1949	91	93
Firestone Tire 1937	105	..
French Nat. Rail 1952	120	..
Fed. Grain 1949	69	73
Gatineau Power 1956	78	80
Gatineau Power 1941	71	74
Gen. Steel Wares 1952	59	63
Goodyear Cotton 1949	102½	..
Int. City Baking 1948	72½	75
Harris Abattoir 1947	99	102
Int. P. & P. 1968	60	70
Jamaica P. S. 1950	79	..
Lake Rail. Ware. 1951	97	..
Lake Superior 1944	12	15
Massey Harris 1947	58	61
Metropolitan Corp 1947	40	45
Mont. Cottons 1943	75	..
Metropolitan Bldg. 1944	82	86
Mont. Power 1970	103	105
Mont. Power 1951	103½	105½
M. Tramways 5½ 1941	95½	97½
M. Tramways 5½ 1955	74	76
M. Tramways 4½ 1955	67	70
Mont. Pub. Ser. 1942	102	104
McColl-Frontenac 1949	96	99
Mont. C. & Mfg 1947	98½	100
Mont. Is. Power 1957	97	99
MacLaren Q. P. 1961	82	85
Mont. Dry Dock 1948	48	50
McKinnon Ind. 1945	95	100
North El. 1939	103	..
Northwest L. 1938	96½	100
N. S. Power 1937	63	67
N. S. L. & P. 1958	83	86
Ont P. S. 1950	80	..
Ont Steel P. 1943	87	93
Ott. L. H. & P. 1957	94	96
Ott. Val. Power 1970	99	101
Pacific Burt 1937	98	..
Penmans 1954	98½	101
Porto Rico R. 1936	74	..
Price Bros 1943	65¾	67¼
Prov. L. & P. 1946	102	..
Quebec Power 1968	88	91
Reliance Grain 1948	72	76
Rio Jan Tram 1935	99½	102
Ritchie Cut Stone 1948	90	..
Rowntree Co 1937	96	..
Rolland Paper 1948	86	90
Shawinigan Cotton 1949	65	..
Shawinigan P. 6½ 1937	94	98
Shawinigan P. 5½ 1970	82½	85
Shawinigan P. 4½ 1970	72½	75
Smith H. 1953	73	76
Sou. Can. Power 1955	98½	101
St. L. Paur 1941	98	..
St. Law. Power 1955	90	..
Steel of Canada 1940	103	..
Toronto Carpet 1949	89	..
Utd. Grain 1949	75	80
United Amuse. 1942	75	..
Chas. Walmsley 1943	75	..
Un. Secs. 1952	70	73
Wabasso Cotton 1942	70	75
Western Power 1949	95	98
Wilson J. C. 1938	98	..
Winn. Electric 1935	75	78
West. K. Power 1956	97	99
Woods Mfg. 1945	70	..

Financier décédé

WINNIPEG, 18. (Presse canadienne).—A.-D. Miles, président de la compagnie Central Manitoba Mines, est décédé subitement hier soir, à bord d'un train qui le menait à Toronto. M. Miles était bien connu dans les centres miniers canadiens.

Transactions à la Bourse de New-York

Cote de la journée de Mardi 17 Octobre 1933

Cours fournis par JENKS GWYNNE & CO.

FERMETURE D'HIER

Valeurs	Ouv.	Haut	Bas	Clôt.
Adams Express	7⅛	7⅛	7⅛	7⅛
Air Reduction	100	102	100	102
Allegheny	3⅞	3⅞	3½	3¾
Allied Chem.	135½	136½	130¾	136½
Allis Chalmers	14	15	13¾	14⅝
Amerada	41¾	44¼	41½	43⅝
Am. Ag. Chem.	23½	23⅝	23	23
Am. Bank Note	13½	13½	13½	13½
Am. B. Sugar	7½	8¾	6⅞	8¼
Am. Brake Shoe	27½	28½	27	28½
Am. Can	88¾	90¾	86¼	90
Am. Chicle	45	45½	44	44¾
Am. C. Alcohol	57	59	53¾	58¼
Am. & F. P	7¾	8½	7⅞	8⅜
Am. Home Prod	30	30¾	29¾	30¼
Am. In. Corp	8½	8⅝	8	8⅛
Am. Ice	6¾	6⅝	6¼	6¼
Am. Locomotive	25½	27½	25½	27½
do priv	48¾	50	46	50
Am. M. & Fy	14⅜	16	14½	15¾
Am. Metals	14	16¼	14	16⅛
Am. News	23	23	23	23
Am. P. & Lt	7¾	8½	7¾	8⅜
Am. Radiator	13⅜	13⅝	13	13⅜
Am. R. Mills	14¾	16¼	14¾	15⅜
Am. Smelting	35⅞	37¾	34¾	36½
Am. S. Fdries	17½	18⅝	17¼	18⅝
Am. Sugar	54½	55½	54	54
Am. Sumatra	14	14	12½	13½
Am. T. & T	117¼	117⅝	114½	117⅛
Am. Tobacco	79½	79¾	78⅝	79¼
do B	82¾	83	81½	83
Am. Water W	20⅝	22¼	20½	22¼
Am. Woollen	10⅜	11½	10½	11
do priv	50¾	52	49	52
Am. Zinc	5	6¼	5	6¼
Anaconda	12¾	13	11¾	12⅝
Anchor Cap	20	20⅞	18½	20⅛
Armour A	3¼	3¼	3¼	3¼
do B	2¾	2¾	2½	2⅝
Assoc. Apparel	1½	1½	1	1½
Ass. Dry Goods	12½	12½	12½	12½
Atchison	50¾	53	49½	51½
At. C. Line	32¾	34	32½	34
At. Refining	24½	26⅝	24½	26⅝
Auburn Motors	40½	42¾	39½	41⅝
Aviation Corp	8½	8¾	7¾	8
Baldwin Loco.	9¾	11	9¾	10¾
Balt. & Ohio	22¾	23⅝	21¾	23⅜
Barnsdall	8½	9	8	8⅝
Bendix	12½	13⅜	12½	13⅜
Best & Co	24½	24⅝	24½	24⅝
Beth. Steel	29½	31½	29½	31½
Bohn Alum	41¾	43¾	39¾	43
Bordens Co	22¾	23⅜	22¾	23
Borg. Warner	12¾	14½	12¾	14¾
Briggs Mfg	8	8¼	7¾	8
Br. Man. Tran.	33	33¾	31	32½
Br. Union Gas	63¼	67	63¼	67
Brunz. Balke	9¼	9¾	8¾	9
Bucyrus priv	9¼	9¾	6¾	8½
Burroughs	12¾	13¼	12¾	12⅞
Byers A. M.	21¾	23¾	21¾	23¾
Cal. Packers	17⅜	18¾	17⅜	18⅜
C. & Hecla	3¾	4	3¾	4
Canada Dry	28¼	29¾	26¾	29½
Can. Pacific	12	12⅝	12	12⅝
Case J. I	59¼	63	56⅛	63
Caterpillar	17⅜	18¾	17⅜	18½
Celanese Corp	45¼	47¾	45¼	46½
Cerro de Pasco	26¾	27	25¾	26¾
Ches. Corp	36	37	35¾	37
Ches. & Ohio	40¼	41⅝	39¾	41
Ch. M. & St-P	4¾	5¾	4¾	5
do priv	7¾	8¾	7¾	8
Ch. R. Island	4¾	4¾	4	4
Ch. North West	7¾	8¼	7¾	8¼
Childs Co	4¾	4¾	4¾	4¾
Chrysler	39¼	41¾	38¾	41½
Coca Cola	91¾	92	91	92½
Collins Aikman	15½	17¾	15	17¾
Colorado Fuel	3¾	4¼	3¾	4¼
Columbia Car	50	51	48¾	51
Columbia Gas	13¾	14	13¾	13⅞
Com. Southern	2¾	2¾	2¾	2¾
Com. Solvent	33	35⅝	32¾	35½
Congoleum	22¾	23¾	22¾	23½
Colgate Palm	13¾	13¾	12¾	13¾
Cons. Cigars	7¾	7¾	7¾	7¾
Con. Can	41¾	42¾	40¾	41¾
Cons. Oil	11	11¾	10¾	11¾
Con. Baking A	10	10	9½	10
do B	1¼	1¼	1	1¼
Con. Can	61¾	62¾	61	63¼
Con. D. Flore	8½	8¾	7⅞	8
Con. Insurance	22	22¾	22	22⅝
Con. Motors	1¼	1¼	1⅛	1⅛
Con. Oil	16	16	15⅜	16
Corn Products	83¾	84¾	80¾	83⅝
Coty Inc	4	4	3¾	4
Crown Cork	34½	35	32	34½
Crucible Steel	19	19	18	19
Cuba Co	1¼	1¾	1	1
Cuba Sugar	3	3¼	2½	3¼
Curtiss Wright	2¾	2¾	2	2¾
do A	4¾	5	4¼	4¾
Deere & Co	27⅝	30¾	27	30¼
D. & Hudson	53¾	56½	53¾	56
Detroit Edison	65	65	65	65
Diamond Match	24¼	24¾	24	24¼
Dome Mines	32	34⅞	31¾	34⅛
Dom. Stores	18½	19	18½	18⅝
Douglas Aircraft	12¾	12¾	12¾	12¾
D. Seagrams	23¾	25	23½	25
Du Pont	70¾	74¾	70¾	73¾
Devoe Reynolds	25	25	25	25
Eastman Kodak	72½	73¾	72	73¾
Eaton Axle	10¾	11⅝	10¾	11¼
El. Auto Lite	15	15¾	14¾	15⅝
El. Storage	11	11	11	11
Kenn. Copper	18	18¾	17	18¾
Kresge S. S.	11¾	11¾	11¾	11¾
Kroger Grocery	19¾	20¼	19½	20¾
Lambert Co	28	28¾	27¾	28
Lehigh Valley	13¾

La Patrie

Les petites annonces classifiées

Emplois demandés et demandes d'employés. 1 centin par mot avec minimum de 15 mots.

Annonces classifiées comprenant toutes les rubriques autres que celles mentionnées ci-dessus — 2 centins par mot, minimum 15 mots pour la première insertion. Rabais de 15% pour 3 insertions, 20% pour 6 insertions, 25% pour 12 insertions et 33⅓% pour 20 insertions ou plus — Taux spéciaux pour annonces classifiées avec contrat de 6 mois ou une année.

Les avis de naissances, décès, mariages, engagements, messes de requiem, services anniversaires, cartes de remerciements et avis In Memoriam chargés au taux uniforme de 75 centins par insertion.

Toutes les annonces reçues avant 11 a.m. seront publiées dans toutes les éditions, le même jour. Avis de décès reçus avant 12.30 p.m. pour publication le même jour.

Les bureaux pour la réception des annonces classifiées sont placés dans les principales pharmacies par tout le district de Montréal.

Toutes les annonces classifiées reçues par téléphone.

Appelez LAncaster 3121

Service des Petites Annonces

Les annonces classifiées sont acceptées de 8.30 a.m. à 6 p.m.

AVIS SPECIAUX

DIVERS

VERMINE

ABOLISSEZ punaises, coquerelles, dans 6 heures. Approuvé par gouvernement, garanti un an. Ouvrage complètement assuré. Plus grande compagnie au Canada. Service Canadien Limitée, YOrk 4058. 197-26

AUX MALADES

LE SEUL spécialiste et herboriste indien à Montréal. Nous spécialisons dans traitement des maladies du foie, reins, rhumatismes, eczéma et purification du sang. Quelle que soit votre maladie, venez vous convaincre. Abenakis Indian Medicine Co., rue 7691 St-Denis, appt 1, HA 3534. 187-26

EMPLOIS

HOMMES, GARÇONS DEMANDES

BON vendeur de cigares, commode ligne. 527 Leclaire en arrière. CLair. 1609. 199-4

BONNE opportunité pour homme sérieux. Vente de produits réputés et de nécessité. Devra être satisfait de profits de 22.50 au début. Poste permanente. S'adresser à P. Desnoyers, s-d La Commande J. R. Watkins, 940 Inspecteurs, Montréal. 199-4

HOMMES demandés pouvant conduire des voitures. Propositions payante. Seuls des hommes capables doivent se présenter à 1715 rue St-Urbain. 199-4

JEUNE HOMME comme collecteur, instruit, $00.00 salaire pour première année. Garantie en argent exigé. Valois Appt. No 12, 979 Hochelaga Est. 199-4

VENDEURS expérimentés bonbons, chocolats, confiture spécialité, ligne supplémentaire, avantageuse commission, application lundi, 426 Sherbrooke Est. 199-4

MESSAGER avec bicycle, demandé. S'ad. 1707 Fréchet. 199-4

POLISSEUR pour bijouterie demandé. S'ad. 193 rue Villeneuve Est. 199-4

10 SOLLICITEURS d'expérience demandés. Vous pouvez faire facilement 20.00 par semaine. 2658 Adam. 199-4

VENDEURS pour vendre ligne très intéressante. 6764 St-Vallier, entre 2 et 9 hres p.m. 199-4

ASSOCIES DEMANDES

BONNES propositions financières et sociétés organisées. Estate Administrators. Suite 1135A édifice Transaction Exchange, 276 St-Jacques. HArbour 7445. 187-26

VENDEURS DEMANDES

ON DEMANDE un vendeur pour se charger d'une ligne additionnelle concernant le commerce d'auto. Excellente proposition. Donner détails en anglais. Casier 115, la "Patrie". 200-1

FEMMES, FILLES, DEMANDEES

DAME sachant un peu coudre aura belle position avec bénéfice extraordinaire, en investissant petit capital. 739 Roy, près St-Hubert. 199-4

DAME distinguée, pouvant disposer de 5 hres par jour pour compagnie importante de corsets pour corsets de luxe et corsets médicaux, personne qualifiée aura chance pour promotion comme gérante, travail payant. HArb. 5078. 198-4

FILLE de chambre, références exigées, parlant un peu anglais. 858 Redfern Ave. 199-4

NU BONE Corset Co. désire femmes actives pouvant les représenter à Montréal et ailleurs. Entrainement gratuit. 668 Ste-Catherine Ouest, Chambre 214. 199-4

ON DEMANDE des femmes pour coudre pour nous à la maison. Machine à coudre nécessaire. Pas de sollicitation. Ontario Neckwear Co, Dépt. 181, Toronto 8. 188-3

SOULEUSES expérimentées pour gravures, 1412 St-Urbain. 199-4

SERVICES DOMESTIQUES

FEMME demandée pour ménage et soin de deux enfants, couchera ici. AT. 0262. 199-4

FILLE demandée pour travaux domestiques 8.00 par mois, couchera ici ou en dehors, 2402 Wolfe. 199-4

JEUNE fille dans petite famille, 328 Blvd Gouin Est. DUpont 2845. 199-4

SERVANTE d'expérience, ouvrage général, famille avec enfants, références Ville St-Laurent, BYwater 0909. 199-4

POSITIONS DEMANDEES, HOMMES

CHAUFFEUR privé ou camion, 10 ans d'expérience. Lanc. 2668. 199-4

COMPTABLE expérimenté, entier ou partie de temps. Har. 2772, appt 2, bas. 199-4

CHAUFFEUR, 26 ans, sobre, honnête, désire position char privé ou camion, 7 ans expérience. Appeler Fitzroy 9547. 199-4

CONCIERGE désire position dans maison appartements, bilingue. Etant capable de faire toutes réparations. WEllington 4152. 199-4

DEUX frères soutiens de leur mère sobres, honnêtes, instruction bilingue, expérience commerces, livraison, etc., références, prendront n'importe quoi. York 9426w, 698 blvd Desmarchais. 199-4

JEUNE homme 24 ans, références, demande emploi bureau, tenue des livres, CRescent 1364. 199-4

IMITATION, décoration, et tous genres de travail de peinture. Ouvrage garanti. AMherst 2331. 199-4

INFIRMIER gradué avec références et expérience, service privé à l'hôpital ou à domicile jour et nuit, prix modéré. 4422 Bordeaux. FrFont. 1272. 199-4

EMPLOIS

POSITIONS DEMANDEES, HOMMES

PLOMBIER, steamfitter, licencié, demande ouvrage général. 4233 Laval, BE. 1479 199-4

POSITIONS DEMANDEES, FEMMES

AVEC expérience, références, fille demande position. WIlbank 0453. 199-4

APPELEZ Wellington 2675, dame honnête, ouvrage général, peut coucher chez elle. 199-4

BONNE fille campagne désire position maison privée, âgée 24 ans, expérience, références. Clairval 8218. 199-4

CUISINIERE générale désire position, expérience références, femme de ménage. FRon. 1922. 199-4

DAME veuve demande ouvrage dans maison privée. BElair 3815. 199-4

FILLE désire position maison privée, couchera en dehors, références. Crescent 1776. 199-4

FILLE générale demande position dans maison privée, coucher en dehors ou non, références. Tél. FI. 0662. 199-4

GASPESIENNE demande position dans maison privée, comme fille de table ou pour tenir maison pour couple, expérience, références. FRontenac 8167. 199-4

JEUNE DAME distinguée désire tenir maison personne seule. Cifrier 8009. 199-4

STENOGRAPHE expérimentée français, parfait, sachant anglais, désire position. Clairval 0974. 199-4

ECOLES DE METIERS

Ecole Technique de Montréal

COURS mécanique d'automobile. Organisation la plus complète au Canada en mécanique et électricité d'automobile. Prochain cours le 30 octobre. Venez ou écrivez. 280, rue Sherbrooke Ouest. 186-26

A LOUER

CHAMBRES A LOUER

A ST-LAURENT, 1.00 par semaine, dame f'able, bon chez-soi confort. BYwater 1533. 199-4

A 1627 ST-HUBERT, grande, belle chambres et bonoir, confortables, gaz, 16. Bas prix. 199-4

AMHERST 2122, belle chambre, boudoir et autre avec gaz, 2.00 et plus. Tél. FRontenac 4252. 199-4

AMHERST 1275, près Ste-Catherine, grande chambre, bien meublée, maison tranquille, pour monsieur seulement. 199-4

BEAU salon double, devant, propre, confortable, eau chaude, cuisine, usage cuisine, couple seul, références. 4447 Delaronde. 199-4

CHAMP DE MARS 328, chambres garnies avec cuisinette, gaz et électricité fournis, loyer raisonnable. MArquette 0458 ou LAncaster 5220. 199-4

CHAMBRE-BOUDOIR non meublée, avec usage du gaz, dans famille sans enfants. AMherst 8452. 199-4

CHAMBRE pour demoiselle, usage téléphone, gaz, 120 Sherbrooke O., LAnc. 2705, appt 12. 199-4

CHAMBRE devant, dans famille sans enfant, usage téléphone et cuisine si désirés. 4342 Delanaudière. 199-4

CHAMBRES à louer, sur devant, 1.50 à 4.00, avec gaz. 1124 Dorchester Est. 199-4

CHAMBRES meublées, eau courante, chaude et froide, bain et douches, 3 planchers, au centre 627 Sherbrooke ouest, près Ave du Parc. 199-4

CHAMBRE salon, devant, Parc Lafontaine, personne tranquille, 1 Parc-ay, AMherst 7247. 199-4

CHERRIER 606, salon double, richement meublé, aussi chambres à simple, petit appartement 2 pièces, coin tout fourni. 199-4

CHAMBRE chaude, ouverte, chez vieille, maison tranquille, près Mont-Royal. 4447 Parthenais. 199-4

CHAMBRE à louer, confort, chez-soi, poêle à gaz, téléphone, très bon marché, privilège du chez-soi, 420 Lagauchetière Est. 199-4

DEMONTIGNY 1957, chambre en avant, propre, très retirée, 1.75 par semaine. 199-4

DeNORMANVILLE 5916, deux chambres ou beau logement, trois appts meublés, ménage fait, bien chaud. 199-4

DAME logera chambre, piano, eau chaude, cuisine, pour dame d'âge mûre, références. HA. 0458. 199-4

GRANDE chambre pour couple, gaz, téléphone, eau chaude, système chauffage. FAlkirk 2062. 4158 Christophe Colomb. 199-4

GRANDE chambre propre, garde-robe avec ou sans gaz, bon marché. 1267 Wolfe. CHarlevoix 8422. 199-4

JOLIE chambre ensoleillée, maison tranquille, pension si désirée. Bon marché. 245 Montée du Zouave. 199-4

JOLIE chambre-boudoir, famille sans enfants, respectable, confort, moitié prix. 5028 Clarke, près Blvd St-Joseph. DOll. 6056. 199-4

1167 LABELLE, chez famille belge, privée, belle chambre, très propre, monsieur tranquille. LAncaster 2481. 199-4

MONT-ROYAL Est 1289, belle chambre, maison respectable, bon chez-soi, prix raisonnable. Téléphone. 199-4

ONTARIO Est 349, 459, une ou deux belles pièces, avec cuisinette, grande, moyenne petite chambres, 2.00, gaz, bain, tél. système. 199-4

MAISONS A LOUER

10ème AVENUE, ROSEMONT, quatre appts, chambre de bain, planchers, bois franc, ménage fait, bon marché pour l'hiver. DU. 2220. 200-1

AVE LASALLE, 2191, 8 pièces: Champagneur, 7848, beaux logements. S'adresser 1193 Berri. Harbour 4757. 199-4

AVE DE L'EGLISE 1812, Côte St-Paul, petit logement chauffé, ménage fait. FI. 5405. 199-4

BOYER, 5627, 4 appts, chambre de bain, ménage fait et 7 appts, planchers bois franc, réduction. FAlkirk 2481. 199-4

BERRI 1814, 5 pièces, système chauffage, ménage fait, 30.00. CR. 4713, Soleil. FRont. 5414. 199-4

BENNETT 602, 603—quatre pièces, nettoyage complet vient d'être fait, loyer raisonnable. LAncaster 5220. 199-4

BORDEAUX, près Sherbrooke, 3 appts, coin de rue, planchers bois dur. Aussi garage chauffé. AMherst 9281. 199-4

BERRI 4626-4628, cinq et six pièces, chambre bain, planchers durs, eau chaude. HArbour 7726. 199-4

BEAUBIEN Est, 152, coin, plate-forme: 158, 5 pièces, ménage fait, bon marché. CAl. 4925M. 199-4

BEAU logement moderne, cinq pièces, 4527 St-André, près Mont-Royal, bon marché. FRontenac 7324. 199-4

BERRI, 4393, 4403, 4431, bas, milieu, haut, cinq, six pièces, bain, gaz, électricité. HArbour 4414. 199-4

BOYER, 4554-4556, 4 pièces, 10.00, meublé 15.00. Tél. MA. le soir AM. 1816. 199-4

BORDEAUX 5265, 5283, ménage fait, planchers bois dur, 7e Rosemont, 5254, tous 6 appts, 4552 St-André, Cherrier 4030. 199-4

BOUL. Lasalle, 3959-4001, cinq pièces, ménage fait, prix réduit. Chambly-Bassin. Tél. 141. 199-4

BEAUDOIN, 529, près Notre-Dame, 12.00; Chambord, 5194-5321—3 pièces, 10.00-12.00. AMherst 0097. 199-4

BEAU site, loyer bas, 7 et 9 appts, propres, 2885-2895, Parc Lafontaine. FRontenac 2252. 199-4

BLVD DECARIE, 3508, 5 pièces, propre, planchers bois dur, fournaise. Prix modéré. BE. 1639. 199-4

CASGRAIN, 5158b, entre Laurier et Fairmount, 3 chambres modernes, ménage fait. A sacrifice. Dex. 1419. 199-4

CHABOT, 1505, coin Gilford, 6 pièces, bien éclairées, planchers bois dur, prix réduit. FRont. 9222. 199-4

APPARTEMENTS A LOUER

APPT FORUM, 1216 Sussex, près Ste-Catherine, une et deux pièces, bien meublées, gaz, lumière, frigidaire, téléphone, etc. 199-4

APPARTEMENTS MARIE-MARTHE 2, 5, 6 pièces meublées ou non, frigidaire, prix raisonnable, garage si désiré, concierge. 224 Blvd St-Joseph Est. 199-4

APPARTEMENTS CHENIER, 2a3 Lagauchetière Est, près St-Denis, chambre vivoir, chambre bain, cuisinette semaine ou mois. 199-4

APPARTEMENTS et flats modernes chauffés, réduits 50 p.c; 1666 St-Hubert. FR 9502. 199-4

ALLEZ à 3520 Dézery; quatre pièces neuves bien meublées, bain, 5.00 par semaine. CLairval 0098. 199-4

APPARTEMENTS Castle 5249, Ave du Parc, une et deux chambres meublées, gaz, lumière, bain inclus. 199-4

ST-HUBERT, près Duluth, 8 magnifiques appts neuf et moderne avec chambre billard soubassement. Visites téléphonez CAl. 8687. 199-4

APPARTEMENTS ST-ANDRE, deux chambres 20.00; quatre chambres 25.00, références. S'ad. 2002 St-André. FR. 5754. 199-4

APPARTEMENTS THERESE, 3 pièces, bien chauffées, service de concierge, prix raisonnable. 4224 St-Denis. BE. 1661 199-4

BLVD DECARIE, 4235, Appartements Nos 4-7-8-9-10. Tél. HArbour 8257 ou BYwater 1156. 199-4

DELANAUDIERE, 4491, 3 pièces modernes très propres, bon marché, balance de l'année. S'ad. appt 1, AMherst 7291. 199-4

MOUNTAIN 1438, voisin Ogilvy, Shuter, 2441, 2.00 à 6.00, semaine, $1.2 électricité, compris, concierge. 199-4

MONT-ROYAL COURT, coin Des Erables, appartements chauffés, frigidaire, incinérateur, meublés si désirés. Prix spéciaux pour occupation immédiate. 2160 Mont-Royal Est. Appartement 26. 199-4

PARC LAFONTAINE, 1923, 2 appartements bain, cuisinette, propre, possession immédiate, bon marché. HArb. 6568. 199-4

ST-DENIS, 1669, Villa-Maria, appartement, 1 pièce meublée ou non meublée, concierge. LAnc. 6779. 199-4

ST-HUBERT, 2741, deux, trois pièces, cuisinette, bain, chauffé, taxes payées, etc. HArbour 4414. 199-4

ST-DENIS, 5294, Nouveaux appts, chauffés, 5 chambres, pas meublés 25.00 par mois. Taxe d'eau payée. 199-4

TROIS pièces meublées, 1369 Sainte-Rose, près Champlain, avec garage, 4.00 par semaine. HA. 2912. 199-4

MARCHANDISES

ARTICLES DE MENAGE

A VENDRE, poêle tournasien, réchaud nickelé, bibliothèque faite à la main, combinée avec cabinet à boisson et fumeur. 1223 Bélanger. 199-4

A BON MARCHE, aveuse électrique Savage, en très bonne condition. 1095 Beaver Hall. LAnc. 1448. 199-4

ABSOLUMENT comme neuve, couchette d'enfant, 4518, atomhant, blanche avec décoration. 3907 Berri. LAnc. 4518. 199-4

A BON MARCHE, poêle à gaz cabinet, émaillé, 12.00; set chesterfield, tapis, fournaises. 6924 St-Hubert. 199-4

A VENDRE, cause de mortalité, fournaise Tortue, poêle à gaz, clarière, piano. S'ad. 4267 Christophe Colomb. 199-4

A SACRIFICE, set à dîner, neuf morceaux, moderne, réduit 35.00; poêle à gaz, 7.00. MArquette 0620. 199-4

A SACRIFICE, superbes coussins français, chesterfield, nouveau modèle, 25.00, chambre coucher, salle dîner, radio usagé 5 mois. Chance exceptionnelle. 106 Sherbrooke O. 199-4

BIBLIOTHEQUE, violon, pupitre, marches liège, dessus armoire marbre, lit, tables, couvertures automobile. 1241 Bélanger. 199-4

BALAYEUSE 3.50; moulin à laver 14.00; machine à coudre 5 tiroirs, 1219 Mt-Royal Est. 199-4

A LOUER

MAISONS A LOUER

BLVD ST-JOSEPH 1487, logement 5 pièces, système chauffage, bon marché, pour balance de l'année. AMherst 9716. 199-4

BERRI et Villeray, à bas prix, 4 appartements, propres et modernes, eau chaude, planchers bois dur. 7667 Berri. CAlumet 2117W. 199-4

BERRI, 2023, (au nord d'Ontario), beau plain-pied de cinq pièces, à très bon marché pour l'hiver. EL. 1057 ou 2935 Berri. 199-4

BORDEAUX, 3550, beau plain-pied de sept pièces, claires, planchers en bois dur, gaz, électricité. Elwood 4268. 199-4

BREBEUF, 4382, près Parc Lafontaine, 3 appts, 2e étage, bain, gaz, électricité. Téléphone Walnut 1328. 199-4

BLVD ST-JOSEPH, 408-410 est près St-Denis, 7 pièces modernes, chauffé, avec garage. AMherst 2168 le soir AMherst 8644. 199-4

BOUL. Lasalle, 3959-4001, cinq pièces, ménage fait, prix réduit. Chambly-Bassin. Tél. 141. 199-4

BEAUDOIN, 529, près Notre-Dame, 12.00; Chambord, 5194-5321—3 pièces, 10.00-12.00. AMherst 0097. 199-4

BEAU site, loyer bas, 7 et 9 appts, propres, 2885-2895, Parc Lafontaine. FRontenac 2252. 199-4

BLVD DECARIE, 3508, 5 pièces, propre, planchers bois dur, fournaise. Prix modéré. BE. 1639. 199-4

CASGRAIN, 5158b, entre Laurier et Fairmount, 3 chambres modernes, ménage fait. A sacrifice. Dex. 1419. 199-4

CHABOT, 1505, coin Gilford, 6 pièces, bien éclairées, planchers bois dur, prix réduit. FRont. 9222. 199-4

APPARTEMENTS A LOUER

APPT FORUM, 1216 Sussex, près Ste-Catherine, une et deux pièces, bien meublées, gaz, lumière, frigidaire, téléphone, etc. 199-4

APPARTEMENTS MARIE-MARTHE 2, 5, 6 pièces meublées ou non, frigidaire, prix raisonnable, garage si désiré, concierge. 224 Blvd St-Joseph Est. 199-4

APPARTEMENTS CHENIER, 2a3 Lagauchetière Est, près St-Denis, chambre vivoir, chambre bain, cuisinette semaine ou mois. 199-4

APPARTEMENTS et flats modernes chauffés, réduits 50 p.c; 1666 St-Hubert. FR 9502. 199-4

ALLEZ à 3520 Dézery; quatre pièces neuves bien meublées, bain, 5.00 par semaine. CLairval 0098. 199-4

APPARTEMENTS Castle 5249, Ave du Parc, une et deux chambres meublées, gaz, lumière, bain inclus. 199-4

ST-HUBERT, près Duluth, 8 magnifiques appts neuf et moderne avec chambre billard soubassement. Visites téléphonez CAl. 8687. 199-4

APPARTEMENTS ST-ANDRE, deux chambres 20.00; quatre chambres 25.00, références. S'ad. 2002 St-André. FR. 5754. 199-4

APPARTEMENTS THERESE, 3 pièces, bien chauffées, service de concierge, prix raisonnable. 4224 St-Denis. BE. 1661 199-4

BLVD DECARIE, 4235, Appartements Nos 4-7-8-9-10. Tél. HArbour 8257 ou BYwater 1156. 199-4

DELANAUDIERE, 4491, 3 pièces modernes très propres, bon marché, balance de l'année. S'ad. appt 1, AMherst 7291. 199-4

MOUNTAIN 1438, voisin Ogilvy, Shuter, 2441, 2.00 à 6.00, semaine, $12 électricité, compris, concierge. 199-4

MONT-ROYAL COURT, coin Des Erables, appartements chauffés, frigidaire, incinérateur, meublés si désirés. Prix spéciaux pour occupation immédiate. 2160 Mont-Royal Est. Appartement 26. 199-4

PARC LAFONTAINE, 1923, 2 appartements bain, cuisinette, propre, possession immédiate, bon marché. HArb. 6568. 199-4

ST-DENIS, 1669, Villa-Maria, appartement, 1 pièce meublée ou non meublée, concierge. LAnc. 6779. 199-4

ST-HUBERT, 2741, deux, trois pièces, cuisinette, bain, chauffé, taxes payées, etc. HArbour 4414. 199-4

ST-DENIS, 5294, Nouveaux appts, chauffés, 5 chambres, pas meublés 25.00 par mois. Taxe d'eau payée. 199-4

TROIS pièces meublées, 1369 Sainte-Rose, près Champlain, avec garage, 4.00 par semaine. HA. 2912. 199-4

MARCHANDISES

ARTICLES DE MENAGE

A VENDRE, poêle tournasien, réchaud nickelé, bibliothèque faite à la main, combinée avec cabinet à boisson et fumeur. 1223 Bélanger. 199-4

A BON MARCHE, aveuse électrique Savage, en très bonne condition. 1095 Beaver Hall. LAnc. 1448. 199-4

ABSOLUMENT comme neuve, couchette d'enfant, 4518, atomhant, blanche avec décoration. 3907 Berri. LAnc. 4518. 199-4

A BON MARCHE, poêle à gaz cabinet, émaillé, 12.00; set chesterfield, tapis, fournaises. 6924 St-Hubert. 199-4

A VENDRE, cause de mortalité, fournaise Tortue, poêle à gaz, clarière, piano. S'ad. 4267 Christophe Colomb. 199-4

A SACRIFICE, set à dîner, neuf morceaux, moderne, réduit 35.00; poêle à gaz, 7.00. MArquette 0620. 199-4

A SACRIFICE, superbes coussins français, chesterfield, nouveau modèle, 25.00, chambre coucher, salle dîner, radio usagé 5 mois. Chance exceptionnelle. 106 Sherbrooke O. 199-4

BIBLIOTHEQUE, violon, pupitre, marches liège, dessus armoire marbre, lit, tables, couvertures automobile. 1241 Bélanger. 199-4

BALAYEUSE 3.50; moulin à laver 14.00; machine à coudre 5 tiroirs, 1219 Mt-Royal Est. 199-4

AMEUBLEMENTS A VENDRE

AMEUBLEMENT de huit appartements à vendre; aucune offre raisonnable sera refusée. 1628 Saint-André, téléphone FRontenac 1528. 199-4

AMEUBLEMENT 20 appts, loyer 20.00. Rapporte 210.00. Vendra 670.00 —1028 St-Denis, MArquette 1460. 199-4

AMEUBLEMENT à vendre 6 pièces, avec bon revenu, continuation du bail. 1447 St-André. 199-4

AMEUBLEMENT de 13 pièces toutes louées, loyer bas, connu comme une des meilleures maisons chambres de la rue Sherbrooke, pour être vendu à moitié de sa valeur et à bas prix, conditions. 289 Sherbrooke Est. 199-4

AMHERST 1475—Ameublement 13 appartements, bonne place affaires établie depuis 10 ans, ayant servi des repas, chambres louées, vendra bon marché. 199-4

DORCHESTER Est 161, 14 appartements, richement meublés, bonne résidence pour chambres, près hôpital. Aucune offre raisonnable refusée. Visible en tout temps. 199-4

RADIO ET ACCESSOIRES

A APPRECIER. Appelez HEmlock 1415, Inspection gratuite, 12 années d'expérience. Réparations garanties. Jasmin, 4309 Hôtel de Ville. 200-1

BOIS ET CHARBON

BOIS franc, slabs 8 poches, 1.00, 12 poches $2.00; allumage, 11 $1.00; 35 $2.00. CR. 4655. 199-2

ERABLE merisier hêtre, 6.00 corde, première qualité, $7.00 à $10 scié; 5 cords sacs $1.00; 6 bois mou $1.00. Charbon toutes sortes $2.50 à $12.50. Pas d'erreur en achetant tout de suite. Wilson Frère, Joe Charlebois, prop. AM. 7153, FR. 5351. 187-2

SPECIALITE: rognures, plancher bois franc, 8 sacs $1.00, 25 sacs $4. 2918 Joliette, FR. 1458. 196-6

CARTES D'AFFAIRES

EXTERMINATION VERMINE

ABOLISSEZ punaises, coquerelles dans 6 heures. Approuvé par gouvernement, garanti un an. Ouvrage complètement assuré. Plus grande compagnie au Canada. Service Canadien Limitée, YOrk 4058. 197-26

EXTERMINATION toutes vermines en 4 heures approuvé par gouvernement Fédéral, garantie un an. YOrk 6812. 197-26

REPARATIONS

REPARATIONS générales, serrures, clefs, ressorts de porte, rouleaux d'essoreuse. Tremblay, 330 Craig Est. MA. 1674. 186-13

OCCASIONS d'AFFAIRES

COMMERCES A VENDRE

AUBAINE. Commerce de charbon et bois, dépendances modernes, 14 voitures, contrat exclusif, avec compagnie charbon, affaires annuellement $60,000. Prix $15,000, comptant $3,000. J. E. Fleury, CAlumet 4042, 7139 St-Denis. 198-2

ACHETER échanger, vendre tavernes, hôtels, clubs ma spécialité. J. A. Duchesne, 10 St-Jacques Ouest. 191-15

BON revenu, commerce produits et recettes pour détruire punaises, coquerelles, mites. Le soir, RE. 1557. 199-4

BARGAIN extraordinaire, épicerie licenciée, farineux coin sous bière, valeur $5,000. Sacrifiera $1,400. 4353 St-André, FRontenac 7733. 200-2

BOUTIQUE de barbier, salon de beauté à vendre, central, bien payant, cause mortalité, LAnc. 2526, après 7 hrs. 199-4

COMMERCE de bois et charbon, balance publique, scie électrique, établi depuis longtemps, obligé de vendre. CR. 5241. 199-4

COMMERCE unique au Canada, à vendre, bon marché, cause santé, pas de compétition. Adresse 2173 Ste-Catherine Est, Montréal. FRONTENAC 3715. 199-4

ETAL de boucher, avec frigidaire, chiffre d'affaires garanti, conditions. 371 Church. WIlb. 5259. 199-4

EPICERIE, bonne clientèle, sacrifiera pour moitié prix, obligé de partir pour campagne. S'ad 417 Jarry. 199-4

OCCASIONS d'AFFAIRES

COMMERCES A VENDRE

EPICERIE, bonne place d'affaires, logis en arrière, loyer bas, cause départ, part campagne. Cher. 2368. 199-4

EPICERIE licenciée avec logement 5 appartements et garage, aubaine d'ici à 8 jours. 5768 Des Erables. 919-4

EPICERIE restaurant un coin, loyer raisonnable, stock frais, logement à côté, 731 Gait, Verdun. 199-4

EPICERIE licenciée avec logement, prix avantageux. BE. 1467, DO. 258. 200-3

EPICERIE restaurant coin de rue, bon pour licence de bière, bonnes affaires, cause maladie. 7408 De Gaspé. 199-4

EPICERIE restaurant à vendre, deux appts en arrière, garage, loyer 17.00, gros stock, 200.00 comptant. Tél. FRont. 3691. 199-4

Foch, à Verdun, près du fleuve, conditions faciles si désiré. S'ad. Ernest Aubin, 331 Boul. Lasalle, Verdun. 199-4

MAISON, 20 chambres modernes, genre hôtel, sacrifiera, cause santé. Clairval 3527W. 199-4

RESTAURANT avec logement, abandonnant pour cause de santé. FoFrd 1925, parfait ordre. 1881 Gauthier. 199-4

RESTAURANT avec logement quatre appartements et écurie, loyer 20.00, aucune offre raisonnable ne sera refusée. 1111 Panet. 199-4

RESTAURANT à vendre, coin, 4 appts. Aucune offre refusée. Cause mortalité. 4149 Notre-Dame Est. 199-4

RESTAURANT avec logement, bon poste, établi depuis 40 ans, cause maladie. 424 Dulouth Est. 199-4

RESTAURANT, 2 cabines consommation, 3 pièces arrière, meublées, gratis, loyer 20.00, cause: double emploi. 1850 Visitation près Ontario. 199-4

A ECHANGER

A ECHANGER toutes sortes de commerces à Montréal, ou campagne ou terres, acculeriait bonne maison moderne. J. E Fleury, CAlumet 4042 199-3

BLVD DECARIE, 5 logements chauffés, central. Très modernes, prendrait terrain avec argent. CAlumet 4042. 198-4

FINANCES

ARGENT A PRETER

ARGENT prêté pour régler, taxes, municipales, remboursable par versements mensuels. J. Nap. Cayouette, 210 Saint-Jacques. LAncaster 3820. 191-26

FORMONS réorganisons compagnies, sociétés, finançons projets recommandables. Business Adjusting Co, 10 St-Jacques Ouest. 180-26

PROFESSIONNELS

MEDECINS

A.-J. COTE toutes maladies secrètes, traitement rapide, conditions faciles. Patients traités par correspondance également, 6967 Christophe Colomb, CAl. 5956. 186-26

ELEVES DEMANDES

PROFESSEUR d'anglais distingué, méthode unique. Intéressante, facile. Conversation accent garantis. 1a à domicile. Mme M. Thomas, Foyer N.-D. de la Garde. HArbour 3812. 195-6

STENOGRAPHIE Duployé-Perrault, française et anglaise. Cours individuel et par correspondance. 50 années d'expérience. Système supérieur à tous, adopté par la plupart des collèges. Supérieures diplômes octroyés. 272 sténographes officiels. Institut Sténographique Perrault, 2, avenue des Pins Ouest, Montréal. Tél. Plateau 2660. 188-4

IMMEUBLES

PROPRIETES A VENDRE

DUPLEX détaché. Outrement 2-7 appartements, riche finition, salle billard chauffage huile sacrifice. CRes. 4828. 199-4

2 ETAGES neufs, ultra modernes, face de parc, prendrais échange. 6734 Coupart. Ollard 8133. 199-4

FULLUM, près Bélanger, 2 étages, neuf, 2 logements, garage. 4200.00, comptant 1000.00. CR. 6182. 199-4

GRATIS, 2 étages, 6 appts, hypothèque 9000 av c garage, valeur 7000, pour 1200. DUpont 0167. 199-4

GRANDE ALLEE, Duplex moderne, une chance pour médecin de s'établir à 2 tiers de valeur. S'ad. CResc. 5475. 199-4

HENRI-JULIEN 262, maison neuve, 2 étages, semi-détaché, sortie de cuisine en avant, garage double. Visible en tout temps. 199-4

IBERVILLE, près Beaubien, bonne maison deux étages, trois logements, garage, cave cimentée, 5000. Pas d'agents. Tél. CResc. 6264. 199-4

6 LOGEMENTS 5 et 6 appts, bien loués, parfait ordre, St-Denis, 6613 à 6623, Propriétaire, CResc. 0693 ce soir. 199-4

MAGASIN (épicerie), confortable maison en brique à trois étages, quatre logements. Très bonnes conditions. S'adresser 190 Hochelaga. 199-4

QUARTIER Delorimier, maison 29 pieds front, 6 logements loués, pratiquement neuve. 4161 Iberville, près Mt-Royal. 199-4

RIVARD, près Roche, 2 étages, front 20 pieds, 4 logements. Prix 5,000.00. Comptant 1,000.00. DOll. 3658. 199-4

ROSEMONT 5629, 10e avenue, deux magnifiques logements, moderne, 2750.00 bargain. Plateau 9701, AMherst 4681. 199-4

ST-DENIS, 5242, soit St-André, 3 logements; 5573 St-André, 2825 St-Urbain, 2 logements; moitié prix. 3500. Beaulieu, HA. 0855. 199-4

ST-DENIS 7308, trois magnifiques logements, garages moderne, 9500.00. Vraie occasion. Plateau 9701, AMherst 4681. 199-4

TROC

10 GALLONS de peinture brune en échange d'un fusil calibre 12. A. Clément, 2374 Manufacture. 198-1

JE DONNERAIS en échange pour un clavigraphe, une bicyclette presque neuve et un pupitre d'enfant. S'ad. 1825 Théodore, Montréal. CLairval 1717. 198-1

TRUCK FORD, 1 tonne, modèle 1927 avec transmission standard à échanger pour une machine de promenade. S'ad. à 5413 Thackeray, St-Michel. M. Napoléon Clément. 198-1

UN lit avec matelas neuf, à échanger pour quelques semaines de chambre dans le centre de la ville. Raymond Raymond, 491 Sherbrooke Est. HA. 6667. 196-1

MANTEAU pony russe, collet fitch, grandeur 16, Gramophone avec disques, livres anglais, 2 grandes poubelles vaisc. Qu'avez-vous à offrir? 5131 rue Bordeaux. 196-1

HOLORGE 8 jours, beau son miroir biseauté 18 à 28". Beau manteau seal, Knight Motor Heather, bicycle. Qu'avez-vous à offrir? No 6826 Poupart, près Bélanger. 196-1

CARABINE 30-30, échangera pour fusil sans chien, 1822 Jeanne d'Arc. 196-1

CHAUSSURES neuves, Dr Brown, damproof, valeur $7.00, 4 peleurs de patates New-Way, enlève les yeux proprement, valeur $3.00 chacun; système de collection 10 sur one; cahier à feuilles mobiles 1-P 8 x 10, avec 300 feuilles lignées, plus index complet. 144 plumes Probate, 25 boîtes liqueur française merveilleuse pour bicyclette ou autre chose. MArq. 1568, ave Argyle 1517. 193-1

100 poules Leghorne blanches de Tom Barron et Ruckner à échanger pour vache à lait. Yves Liard, St-Bruno, Comté Chambly. 193-1

BRULEUR à l'huile Lynn 10 pouces garanti 10 ans un an d'usure, complet avec réservoirs, etc., en échange pour accessoires de chasse, engin matin, moulin à laver. LAn. 5915. 194-1

SOMMIER de 4 pds et demi à échanger pour table chesterfield ou rug. 7208 Lajeunesse, Montréal. 194-1

MOTOCYCLETTE Indian Scout, 2 cylindres 1926, pour bicyclette ou accordéon piano. 1055 Cartier. 194-1

BATTERIE électrique amusante et médicale, contre tout petit poêle de camp ou de bateau, 4 ronds, fourneau 4223 Garnier. FR. 2527. 194-1

J'ECHANGERAIS ameublement de 5 chambres, toutes louées, situé rue St-Hubert et Ontario, pour automobile sedan ou argent. S'ad. 2171 Ste-Catherine Est. 195-1

RADIO Fada avec haut-parleur, garantie pour un an, demi-électrique, divanette et deux tabourets, table extension, couchette 3-4. DUpont 3532, pour poêle-fournaise. 192-1

MANTEAU de mouton de Perse remis à neuf $30 pris pour dette; paletot pour homme, 42, linge de lessive fille robe et manteau. Qu'avez-vous à offrir. DUpont 3532. 192-1

PARDESSUS et habits pour garçon de 15 ans, 30-32, et habit pour homme et linge de toutes sortes. Qu'avez-vous à offrir? 4207 Fabre. 197-1

CAPOT chat, qu'avez-vous à offrir? Couchette et sommier à échanger pour glacière. DOllard 4241, 6143 rue St-Denis. 197-

TEMPÉRATURE

BEAU ET FRAIS

TORONTO, 18 octobre. — (Presse canadienne). La dépression qui couvrait la baie James semble s'être transportée au détroit de l'Hudson. Autre dépression sur le Montana. Pression élevée sur le centre et l'est des Etats-Unis ainsi que sur l'extrême-nord-ouest du continent. Averses dans l'Est. Neige ce matin dans le sud de l'Alberta. Frais dans l'Ouest et plus frais dans Ontario et Québec.

Pronostics:

Lacs inférieurs et baie Georgienne: Vents modérés ouest beau et frais aujourd'hui et jeudi.

Vallée de l'Ottawa et haut Saint-Laurent: Vents modérés ouest, beau et frais ce soir et jeudi.

Bas Saint-Laurent: Vents modérés ouest, beau et frais ce soir et jeudi.

Nord-ouest de Québec et lac Saint-Jean: Vents ouest, partiellement nuageux, averses ou neiges locales. Jeudi, vents ouest, partiellement nuageux et frais.

NAISSANCES

LESAGE—Le 11 octobre à l'hôpital St-Luc, à M. et Mme Henri Lesage, née Rose Pilon, un fils baptisé sous les noms de: Joseph-Hector-Jacques. Baptisé par l'abbé J. B. H. Latour, oncle du père.

Parrain et marraine, M. et Mme Hector Lesage grand-parents de l'enfant. Porteuse, Mlle Bernadette Latour.

SABOURIN—A Montréal, le 16 octobre 1933 à M. et Mme Emile Sabourin, née Noémie Bourque, un fils baptisé: Joseph-Jean.

Parrain et marraine, M. et Mme T. S. Sabourin, grands-parents. Porteuse, Mme J. B. Bourque, grand-mère de l'enfant.

DECES

ARCAND—A Deschambault, le 5 octobre 1933, à l'âge de 65 ans est décédé Georges Arcand, époux de Précilla Paquette

Les funérailles auront lieu jeudi le 19 courant à 9 hrs à l'église paroissiale.

Parents et amis sont priés d'y assister sans autre invitation

BERGEVIN—A Lachine, le 16 octobre 1933, à l'âge de 77 ans, et 3 mois, est décédé Cyprien Bergevin, époux de Joveline Hébert.

Les funérailles auront lieu vendredi le 20 courant. Le convoi funèbre partira de la demeure de son gendre, No 34, 41ème Ave, à 8 hrs 15 pour se rendre à l'église du Très St-Sacrement où le service sera célébré à 8.30 hrs et de là au cimetière de Lachine, lieu de la sépulture. Parents et amis sont priés d'y assister sans autre invitation. 200-2

BOYER.—A l'Ile Perrot, le 17 octobre 1933, à l'âge de 82 ans, est décédé Eusèbe Boyer, père, époux de feu Clémyr Rousseau.

Les funérailles auront lieu vendredi le 20 courant, à 9 hrs, à l'église paroissiale, et de là au cimetière paroissial, lieu de la sépulture. Parents et amis sont priés d'y assister sans autre invitation.

CHAREST—A Montréal, le 17 octobre 1933, à l'âge de 43 ans, 6 mois est décédée Mme Vve Eusèbe Charest, née Rosia Ethier dit Lamalice.

Les funérailles auront lieu vendredi le 20 courant. Le convoi funèbre partira de sa demeure 1566 rue Ontario Est à 7.45 hrs pour se rendre à l'église Sacré-Coeur où le service sera célébré à 8 hrs et de là au cimetière de la Côte-des-Neiges, lieu de la sépulture. Parents et amis sont priés d'y assister sans autre invitation.

CLEMENT dit LARIVIERE — A Montréal, le 17 octobre, est décédée Bernadette Larivière, fille de feu F. X. Clément dit Larivière, chez son neveu, M. Donat Blanchette, 4427 rue St-Denis.

Les funérailles auront lieu vendredi. Départ à 8 h. 45 pour l'église Notre-Dame du Saint-Sacrement, où le service sera célébré à 9 heures et de là au cimetière de la Côte des Neiges. Elle appartenait au Tiers-Ordre de la Fraternité Notre-Dame des Anges, Enfants de Marie de Notre-Dame et de la Garde d'honneur.

Parents et amis sont priés d'y assister.

CORBEIL—A l'hôpital Notre-Dame, le 17 courant, à l'âge de 51 ans et 10 mois est décédé Edouard Corbeil, boucher, fils de Napoléon Corbeil, maître-boucher.

Les funérailles auront lieu jeudi matin, le 19. Le convoi funèbre partira des salons de la Société Coopérative, coin Sanguinet et Ste-Catherine, à 7 hrs pour se rendre à l'église St-Louis de Gonzague, où le service sera célébré à 7 h. 30 et de là au cimetière de la Côte des Neiges.

Parents et amis sont priés d'y assister sans autre invitation.

DALLAIRE.—A la Maison-Mère des Soeurs de la Charité de Québec, le 16 octobre, est décédée Aimée Dallaire, en religion Soeur St-Foi, fille de M. et Mme Irénée Dallaire, décédés.

Funérailles mercredi le 18.

GAGNON—A St-Lin, 17 octobre 1933, âgé de 75 ans, 4 mois, est décédé Israël Gagnon, célibataire.

Les funérailles auront lieu à St-Lin, vendredi matin, 9 1-2 hrs. Le convoi funèbre partira de la demeure de Mme veuve Xavier Gagnon.

GUENARD—A l'hôpital du Sacré-Coeur, le 17 octobre 1933, à l'âge de 22 ans, est décédé Maurice Guénard, fils bien-aimé d'Oscar Guénard, et Célanie Petit.

Les funérailles auront lieu jeudi le 19 courant à 8 heures à l'église St-Arsène. Départ 6842 Boyer.

Parents et amis sont priés d'y assister sans autre invitation.

UNDERWOOD

RECONSTRUITS $40.00 et plus

Underwood & Remington portatifs neufs . . $55.00
Remington Canadian Pioneer $37.00

Additionneur & Calculateur
N. MARTINEAU & FILS
1681, Bleury Tél. MA. 2545
S. V. P. mailer ce coupon
Pour informations
Nom . . . . . .
Adresse . . . . . .
Ouvert le samedi après-midi

M. Alexandre Nickle est fêté à l'hôtel de ville

A l'occasion de son 25ème anniversaire comme chef du service des achats de la cité de Montréal, M. Alexandre Nickle, a reçu, hier après-midi, un magnifique cadeau. La présentation fut faite par M. A. Hébert qui a fait l'éloge de M. Nickle, de son amabilité et de l'estime qu'ont pour lui ses employés.

DECES

GIROUX—A Montréal, le 16 octobre 1933, à l'âge de 57 ans, 10 mois, est décédé Arthur Giroux, époux de Florence Rastron.

Les funérailles auront lieu jeudi le 19 courant. Le convoi funèbre partira de sa demeure No 823 rue Sicard, à 9.15 hrs pour se rendre à l'église St-Clément de Viauville, où le service sera célébré à 9.30 hrs et de là au cimetière de l'Est. Parents et amis sont priés d'y assister sans autre invitation.

GOUGEON-CREVIER—A Montréal, le 17 octobre 1933, à l'âge de 69 ans, est décédée Marie Crevier, épouse de feu Pierre Gougeon.

Les funérailles auront lieu jeudi le 19 courant. Le convoi funèbre partira de la demeure de son gendre, No 7820 rue St-Gérard, à 8 hrs 45 pour se rendre à l'église Notre-Dame du St-Rosaire, où le service sera célébré à 9 hrs et de là au cimetière de St-Laurent, lieu de la sépulture. Parents et amis sont priés d'y assister sans autre invitation.

LABELLE—Au numéro 4510 Coloniale, est décédée Octavie Hamelin, épouse de Régis Labelle.

Funérailles jeudi à 7½ hres à l'église St-Enfant Jésus.

LABBE—A Ahuntsic, le 16 octobre 1933, à l'âge de 1 an, est décédée Marie-Juliette-Raymonde, enfant de M. et Mme Pierre Labbé, née Alexandrine Phaneuf.

LESAGE—A Montréal, le 17 octobre 1933, à l'âge de 42 ans est décédé Alpha Lesage, époux de Germaine Benoit.

Les funérailles auront lieu vendredi le 20 courant à 9 hrs à Ste-Ursule, lieu de la sépulture.

Parents et amis sont priés d'y assister sans autre invitation.

MELOCHE—A Pointe-Claire, Côte St-Jean, le 17 octobre 1933, à l'âge de 17 ans et 10 mois, est décédé Jean-Marie Meloche, fils bien-aimé d'Arthur Meloche et d'Anna Allard.

Les funérailles auront lieu jeudi le 19 courant. Le convoi funèbre partira de la demeure de son père, à 7 hrs 45 pour se rendre à l'église de St-Joachim de Pointe-Claire, où le service sera célébré à 8.15 et de là au cimetière de la Pointe-Claire, lieu de la sépulture. Parents et amis sont priés d'y assister sans autre invitation.

MYETTE—A Montréal, le 17 octobre 1933, à l'âge de 59 ans, est décédée Ernestine Melançon, épouse de feu Alfred Myette.

Les funérailles auront lieu jeudi le 19 courant. Le convoi funèbre partira de la Société Coopérative des Frais Funéraires, coin Ste-Catherine et Sanguinet, à 8 1-4 hrs pour se rendre à l'église Notre-Dame de Lourdes où le service sera célébré à 8 1-2 hrs et de là au cimetière de la Côte des Neiges, lieu de la sépulture. Parents et amis sont priés d'y assister sans autre invitation.

O'DONAVAN—A Montréal, le 17 octobre 1933, est décédée Marie-Anne Gauthier, épouse bien-aimée de feu Barthélemy O'Donavan.

Les funérailles auront lieu vendredi le 20 courant. Le convoi funèbre partira de sa demeure 1491 rue Jeanne d'Arc à 7 h. 45 pour se rendre à l'église St-Aloysius où le service sera célébré à 8 heures et de là au cimetière de la Côte des Neiges, lieu de la sépulture.

PELLETIER.—A Montréal, le 17 octobre 1933, à l'âge de 35 ans et 5 mois, est décédé Lucien Pelletier.

Les funérailles auront lieu vendredi le 20 courant. Le convoi funèbre partira de la demeure de son beau-père, No 1136 rue Laurier Est, à 7.55 hrs, pour se rendre à l'église Saint-Denis où le service sera chanté à 8 hrs et de là au cimetière de St-Léonard-de-Port-Maurice, lieu de la sépulture. Parents et amis sont priés d'y assister sans autre invitation.

PICHE.—A Montréal, le 17 octobre 1933, à l'âge de 59 ans et 6 mois est décédé Mme Albert Piché, née Irène Rivest.

Les funérailles auront lieu vendredi le 20 courant. Le convoi funèbre partira de sa demeure, 5159 Fabre à 7.45 hrs pour se rendre à l'église St-Stanislas de Kostka, où le service sera célébré à 8 hrs. Parents et amis sont priés d'y assister sans autre invitation.

RICHARDSON—A Napierville, le 17 oct. 1933, à l'âge de 72 ans, 11 mois, est décédée Mme veuve Alexandre Richardson, née Joséphine Provost.

Les funérailles auront lieu à Napierville, vendredi matin le 20 courant, à 9 hrs. Parents et amis sont priés d'y assister sans autre invitation.

TRUDEAU—A St-Lambert, le 17 octobre 1933, à l'âge de 61 ans, est décédée Marie-Anne Trudeau, épouse de Charles Trudeau.

Les funérailles auront lieu jeudi le 19 octobre. Le convoi funèbre partira du salon mortuaire d'Urgel Bougie Limitée, rue Notre-Dame ouest, No 2632, à 8 hrs a.m. pour se rendre à St-Lambert où le service sera chanté à 8 h. 30 et de là à Chambly Bassin, lieu de la sépulture.

Parents et amis sont priés d'y assister sans autre invitation.

S. V. P. pas de fleurs.

WATIER — Montréal, 17 octobre 1933, à l'âge de 8 ans et 13 jours, est décédée Florence Watier, enfant de Adhonse Watier et Albina Beauchamp.

Le service aura lieu le 19 courant à 8 hrs, à l'Immaculée-Conception, et de là au cimetière.

MESSE ANNIVERSAIRE

ALLARD—Le 20 octobre courant, à 7 h. 30 à l'église S.-Enfant Jésus, sera chantée une messe anniversaire pour le repos de l'âme de Dame Conrad Allard, née Antonia Lemay, recommandée par son époux. Parents et amis sont priés d'y assister sans autre invitation.

IN MEMORIAM

BOUCHER.—A la douce mémoire de Madeleine Boucher, décédée le 18 octobre 1923. Au sein du foyer assombri, absence regrettée. Un coeur triste et flétri vers toi est incliné. Par sa soeur toujours inconsolable, Marguerite.

JEANNOT LE MALIN, EXPERIENCE

Les détaillants de charbon

(Suite de la page 11)

ment du procès des compagnies de charbon.

M. Forsyth a expliqué que la Scotch Anthracite a été formée sur l'instigation de la Maris Trading and Export, qui détient le stock commun et que la moitié des profits est répartie entre les deux organisations.

Questionné par Mtre Saint-Laurent au sujet de la déclaration faite hier avant-midi, par M. Chapman à l'effet que la Scotch Anthracite avait consenti à distribuer 3,000 tonnes de charbon russe sur les 94,000 tonnes importées par la compagnie Farquhar-Robertson, M. Forsyth a déclaré: "J'aimerais à expliquer cette attitude que j'ai prise au sujet du charbon russe. Notre compagnie a appris que ce charbon allait être lancé sur le marché et offert à quelques-uns de nos clients. Comme nous voulions conserver ces clients, nous avons consenti à acheter 3,000 tonnes pour les leur offrir.

LA VENTE DU COKE

La première question de Mtre Saint-Laurent à M. Chapman, hier après-midi a porté sur l'entente par laquelle ont été d'accord les compagnies Canadian Import, Weaver Coal, Elias Rogers, Scotch Anthracite et Hartt' & Adair pour acheter du combustible de la Montreal Coke au prix de $7.50 la tonne et de ne pas importer de charbon anglais. Cette entente avait été conclue en août 1932.

Le procureur de la couronne produit ensuite une lettre écrite à la Montreal Coal Association par M. Chapman et donne lecture de l'extrait suivant: "Pour le moment nous ne sommes pas prêts à nous joindre à votre association, mais nous ferons tout de même tout notre possible pour maintenir le prix fixé. Nous en profitons pour remercier l'association des services rendus dans le passé et nous incluons un chèque de $100.00 comme contribution volontaire."

La couronne produit ensuite une autre lettre envoyée à l'association par M. Chapman. Dans cette lettre, M. Chapman mentionne les firmes avec lesquelles la Scotch Anthracite s'était engagée par contrat à vendre du charbon à des prix plus bas que ceux établis par la Montreal Coal Association.

Ce contrat fut passé avant le six de mai, ce qui incita Mtre Saint-Laurent à demander au témoin s'il n'était pas logique de croire que cette entente avait été faite entre les membres de l'association afin de maintenir les listes de prix élaborés le lendemain, lors de l'assemblée du 7 mai. Oui, répond M. Chapman.

Me L. A. FORSYTH

La couronne déclare qu'elle a terminé l'interrogatoire et la défense consent à suspendre le contre-interrogatoire. M. Lionel A. Forsyth, c.r., président de la Scotch Anthracite est appelé comme témoin. Etant donné son titre de conseil du Roi, Mtre Saint-Laurent lui offre de se tenir à la barre mais le témoin préfère prendre place dans la boîte aux témoins.

Répondant aux questions de la Couronne, le témoin déclare que la Scotch Anthracite a été incorporée le 4 novembre 1927 et qu'il a agi comme président depuis sa formation.

Il explique que le stock commun est détenu par la Marris Trading & Export et que c'est sur l'instigation de cette dernière que la Scotch Anthracite a été formée. Il ajoute que la moitié des profits est répartie entre eux.

Interrogé ensuite sur les 3,000 tonnes de charbon russe que la Scotch Anthracite avait consenti à distribuer, des 94,000 tonnes importées par la compagnie Farquhar-Robertson, M. Forsyth déclare qu'il a pris cette attitude parce que ce charbon allait être lancé sur le marché et offert à plusieurs de ses clients. En achetant ces trois mille tonnes pour les distribuer à ceux de ses clients qui en feraient la demande, la Scotch Anthracite se garantissait la satisfaction des marchands.

Chronique Ouvrière

Les bienfaiteurs de la classe ouvrière. — Belle cérémonie chez les vétérans en l'honneur de l'échevin J.-A. Savard. — Euchres chez les facteurs et chez les débardeurs, le 26 courant. — Nombreuses assemblées ouvrières ce soir.

AU POSTE CHLP

Le programme radiophonique de la fédération des ouvriers du Canada, samedi soir, a été généreusement souscrit par les maisons de commerce suivantes:

LA MAISON L.-O. GROTHE LIMITEE

Ouvriers, quand vous désirez fumer une bonne cigarette, demandez la cigarette Duchesse, qui vient d'être mise sur le marché, rencontre la faveur de tous les amateurs de bonnes cigarettes.

LA CIE DE CHARBON OUIMET-WILSON, LTD

Le temps est venu d'entrer son combustible. La compagnie Ouimet-Wilson, 2317 Van Horne, CR. 3177, sollicite votre clientèle pour toutes les sortes de charbon, huile et bois de chauffage. Qualité et quantité garanties.

LA COMPAGNIE DE TABAC LONGPRE

Nous recommandons à ceux qui roulent leurs cigarettes, le fameux tabac "N.-D.", et à ceux qui fument la pipe, le "Sagamore", fait de tabac Aubourg. Ces tabacs qui sont en vente partout, font le délice des fumeurs. Achetez-en un paquet et convainquez-vous.

Le conférencier fut M. Mousseau Drapeau, de la filiale Saint-Louis de France-Lafontaine.

A SAINTE-CUNEGONDE

Ce soir assemblée de l'association ouvrière indépendante de Sainte-Cunégonde à 2345 Notre-Dame ouest, présidence de M. Georges Gaudet.

DANS SAINT-MICHEL

L'association ouvrière du quartier Saint-Michel, dans le but de venir en aide à ses membres, invite tous les industriels, marchands, commerçants et hommes d'affaires, en général, à s'adresser au local du club, 5321 Saint-Laurent, lorsqu'ils ont besoin d'employés.

On nous prie d'annoncer que le porteur du billet portant le numéro 253 est le gagnant du prix de présence de la soirée de folklore de samedi soir.

OUVRIERS INDEPENDANTS

L'association ouvrière d'Hochelaga, par son secrétaire, M. A. Durand, nous adresse le communiqué suivant: "Lors de leur dernière assemblée les membres de l'association ouvrière d'Hochelaga ont décidé par un vote unanime, de se retirer de la F.C.O.P.Q. Quoiqu'approuvant le programme de cette fédération nous n'appuyons pas les chefs. Toutes les personnes désirant à l'avenir venir adresser la parole aux membres de cette association, à 3167 Sainte-Catherine est, sont les bienvenues."

DANS MONTCALM

Le club ouvrier Montcalm convoque tous les citoyens du quartier à une assemblée qui aura lieu ce soir à la salle Rochon, 5888 Papineau, sous la présidence de M. Albert Archambault. MM. E. Doucet et Omer Langlois iront faire l'exposé du plan de destruction des taudis.

LA VOIX OUVRIERE

Ce soir assemblée des membres de la voix ouvrière de Montréal, section Saint-Denis-Dorion, à 433 Mont-Royal est, présidence de M. F. X. Lacasse.

CHEZ LES DAMES

Ce soir réunion des membres de la section féminine de Crémazie de la F.O.C. à 1115 Saint-Laurent, sous la présidence de Mme A. Martel.

DANS SAINTE-MARIE

L'Association des citoyens indépendants de Sainte-Marie convoque tous ses membres à l'assemblée qui aura lieu ce soir à 1700 Papineau, sous la présidence de M. Lucien Gagnon. Tous les officiers sont priés d'y être présents pour être photographiés.

FETE A M. SAVARD

Une magnifique cérémonie se déroulait à la salle Saint-Denis, vendredi dernier, lors de la réception offerte par les membres de la section Saint-Denis de l'association des casques d'acier à l'échevin du quartier, M. J.-A. Savard, qu'on a décoré officiellement du titre de président honoraire de cette association. C'est le président de la section Saint-Denis, M. F.-X. Cantin, qui a eu la charge de décorer le nouveau président honoraire.

L'orchestre Sickini fit les frais de la musique. Ont pris part au programme artistique: MM. Gagné, Cusson, Fournier, Labrecque et autres. Le camarade René Lalonde agissait comme maître de cérémonies.

DANS SAINT-DENIS

Plus de 500 personnes assistaient samedi soir à la soirée de famille de l'association ouvrière du nord, section Saint-Denis, à 4677 Saint-Denis, sous la présidence de M. D. Maillé. La troupe "Tymont Brulay" présenta le "Dernier jour d'un condamné". Les principaux artistes au programme étaient: MM. Terriault, Saint-Amour, les trois frères Gauthier, Mme Thibodeau, Mme Eva Burns et Jules Héroux.

CHEZ LES INTERNATIONAUX CE SOIR

Union internationale des relieurs, local 91, à 7 Craig est.

Union internationale des mouleurs, local 21, à 3401 Hutchison.

Union internationale des plombiers et poseurs d'appareils de chauffage, local 144, à 1201 Saint-Dominique.

Union internationale des barbiers, local 659, à 62 Rachel est.

Conseil de district de la fraternité des charpentiers-menuisiers, au Monument National.

CHEZ LES SYNDICATS

Ce soir chez les syndicats catholiques, angle de Beaudry et Demontigny, auront lieu les assemblées des associations suivantes: le syndicat des typographes, le syndicat des plâtriers, le syndicat des relieurs, ainsi que les sections suivantes du syndicat des cordonniers: les monteurs, les machinistes, les tailleurs de cuir, les travailleurs de cuir à semelles et les "treesers".

REUNIONS DE LA F.O.C. INC. CE SOIR

Section Saint-Denis, à 4677 Saint-Denis, sous la présidence de M. D. Maillé. Les officiers sont priés d'être présents pour être photographiés.

Section Saint-Louis de France-Lafontaine, à 3937 Saint-André, présidence de M. Georges Jarry.

Section Laurier, à 4627 Clarke, présidence de M. Philias Myre.

Section Notre-Dame des Victoires, à 2883 Lacordaire. M. Lucien Beauchemin, président.

Section Papineau, à 1410 Panet, présidence de M. Georges Butler.

Section Saint-Jacques, à 1158 Sainte-Catherine est. M. L.-P. Duchaine, président.

Section Saint-Jean-Baptiste de LaSalle, à 2417 LaSalle. M. R. Leclerc, président.

Section Saint-Jean-Baptiste Vianney, à 6396 26e avenue, Rosemont. M. Henri Houle, président.

Section Saint-Joseph, à 2035 Notre-Dame ouest. M. H. Mailloux, président.

Section Saint-Gabriel, à 2487 Centre. M. W. Couturier, président.

Section Saint-Jean d'Iberville, à 136 DeSalaberry. M. J. Lacroix, président.

Section Delorimier, soirée de famille à 4732 Papineau, au profit du conseil central de la fédération. M. René Lortie, président. M. Albert Germain, organisateur.

CONFERENCE SOCIALE

Toutes les filiales de la F.O.C. sont priées d'envoyer cinq membres ce soir à la conférence sociale qui sera donnée par le révérend Père Chagnon, s.j., dans la salle du Gésu, rue Bleury.

A S.-J.-B. DE LaSALLE

M. J.-C. Rancourt, président général de la F.O.C. et Henri Houle, président de la section Saint-Jean-Baptiste Vianney de cette fédération, ont rendu visite hier soir aux membres de la filiale Saint-Jean-Baptiste de La Salle, à la réunion qui avait lieu sous la présidence de M. R. Leclerc.

LES COMMIS-EPICIERS

La réunion mensuelle de l'union des commis-épiciers aura lieu ce soir à 8 h. 30 au numéro 6660, rue Iberville, sous la présidence de M. Edouard Lagarde.

LES CASQUES D'ACIER

Ce soir, au garage Beaudet, angle de DeCourcelle et Notre-Dame, réunion de la section Saint-Henri de l'association des casques d'acier.

REUNIONS DE LA F.C.O.P.Q. CE SOIR

Section Saint-Jean-Baptiste, à 933 Rachel est, M. Ouellette, président.

Section Saint-François d'Assise, à 7604 Notre-Dame est. M. Tartinville, président.

Section Sainte-Cunégonde, à 2345 Notre-Dame ouest, M. Gaudet, président.

Section Rosemont, à 2637 Masson. M. Martel, président.

Section anglaise de Maisonneuve, à 4146 Sainte-Catherine est. M. King, président.

Section Saint-Paul, à 6598 boulevard Monk. M. G. Auger, président.

Section féminine de Villeray, à 7578 Saint-Hubert. Mme F. Thibault, présidente.

La distribution des réflecteurs, arrêtée

La Ligue de sécurité de la province de Québec, a-t-on déclaré, au cours d'une assemblée spéciale, hier, en l'hôtel Mont-Royal, a arrêté la distribution gratuite de réflecteurs à véhicules hippomobiles. La ligue en a donné 75,000 ainsi, et, son objectif atteint, elle ne peut plus continuer. Cependant, les cultivateurs qui désireraient en obtenir, peuvent le faire en s'adressant directement à la Ligue. On demande une rémunération très modique, 12 cents l'unité.

La Ligue espère de plus, ne pas être obligée de faire pression auprès du gouvernement pour obliger les agriculteurs à se procurer ces réflecteurs nécessaires. Elle croit que les cultivateurs sauront comprendre leur intérêt, sans y être poussés.

Renversé par un tramway

A 6 h. 20 hier soir, Georges Dussault, âgé de 63 ans, et domicilié à 1183, rue Saint-Mathieu a été grièvement blessé alors qu'il fut frappé par un tramway à l'angle des rues Sainte-Catherine et Saint-Mathieu.

Il a été transporté à l'hôpital Western, où il souffre d'une fracture probable du crâne.

Faits curieux dans le monde entier

La MINUTE gaie

Dialogue désabusé:

—Avoue, mon ami, que les hommes ne valent pas cher.

—J'avoue. Mais reconnais, de ton côté, que les femmes ne sont pas bon marché.

Ils continuent à échanger des axiomes agressifs; la bataille d'"Axiomes", disait-on en 51 avant J.-C.

Aux textes extraordinaires réunis par Franchellie dans son "Miriliton du Romantisme", un bibliophile de nos amis conseille de joindre cette phrase, due, sauf erreur, à Pixérécourt:

—Ma tête est en prison dans une pensée que je n'ose regarder en face!

A Genève:

Deux poètes locaux se promènent, fortement imbibés, devant la Société des Nations, en tenant des discours tout pleins d'une pacifique ivresse. L'un d'eux déclame:

Lorsque tu prends l'apéritif,
Ne sois pas à la Paix rétif.

Et l'autre psalmodie d'une voix funèbre cet alexandrin alcoolique:

Souvent la peur d'un mare
Nous conduit dans un byrrh.

Bucarest. — Il n'est question que de la pièce — une comédie façon Marivaux—promise à Paris par le prince Charles-Adolphe Cantacuzène.

Cher ami, qui m'avez gratifié de deux épitaphes (mes héritiers choisiront) comment ne serait-elle pas du dernier galant, l'oeuvre nouvelle écrite par vous dont les titres ont toujours quelque chose de rare?

Avant les "Identités versicolores" que vont suivre "Pierres de lune, de violette et d'iris", j'avais déjà savouré "Grâces et Falbalas", "Larmes fouettées", "Apothéoses de météores", "Précipité de suavités" et tant d'autres, tant d'autres, sans omettre "Les adorables coïncidences..."

A peine sorti de prison, le vendeur de décorations va se commander des cartes de visite qui porteront, au-dessous de son nom, cette éloquente indication:

"Recommandeur de la Légion d'Honneur".

Une nouvelle riche, qui a fait fortune dans la boucherie, raconte:

—En excursion, mon mari a "escalopé" des montagnes tant et si bien qu'il a attrapé une hernie. Heureusement le médecin l'a étranglée!

—Mon ami, dit le médecin, il faut prendre plus d'exercice.

—Mais, docteur...

—Laissez-moi parler; après votre travail, faites une longue marche. Quel est votre métier?

—Facteur rural!

En sortant du restaurant, une jeune femme qui mène son petit chien en laisse couvre de reproches lancés à haute voix le malheureux monsieur qui l'accompagne.

Il ne répond rien. Elle ne cesse de l'invectiver.

Alors, haussant les épaules, le chasseur murmure:

—Dire que c'est le chien qui est muselé!

MAL DE DOS

Les douleurs au dos sont le plus persistant symptôme du mal de reins. Les Pilules du Dr Chase pour les Reins et le Foie débarrassent entièrement le système des poisons qui causent les douleurs au dos, le lumbago et les autres affections cruelles et dangereuses. Prises une ou deux fois par semaine, elles assurent l'action hygiénique du foie, des reins et des intestins.

PILULES.. du Dr CHASE pour les Reins et le Foie

FEUILLETON DE LA "PATRIE"

COEURS ENNEMIS

Grand roman d'amour par DELLY

Reproduction et adaptation autorisées par la Société des Gens de Lettres.

34 (Suite)

—Vous avez raison de me rappeler à mon devoir envers vous, lady Rose, qui m'avez si bien accueillie, à qui Faustina et moi devons tant déjà... Pour l'amour de vous, je serai patiente... je ferai du moins tout mon possible, car vraiment il y a entre lord Shesbury et moi je ne sais quelle antipathie... un choc entre nos caractères...

—Oui, c'est très curieux... J'ai cependant entendu un jour une amie française de ma mère dire, en parlant de lui: "Toutes les femmes, où qu'il paraisse, n'ont plus de regards que pour lui, et s'il lui plaisait de le vouloir, la plus orgueilleuse d'entre elles se ferait son esclave."

—Son esclave! Rien que cela! Orietta riait nerveusement.

—... Non, lord Shesbury ne me produit pas cet effet! Bien au contraire, je sens toujours en sa présence un esprit de révolte... Mais je m'efforcerai de le vaincre à cause de vous, chère lady Rose.

—Appelez-moi Rose, maintenant, Orietta.

—Je le veux bien, mais il faut que vous ayez la permission de lady Shesbury.

—Pourquoi? Vous n'êtes plus ma demoiselle de compagnie, mais la pupille de lord Shesbury et mon amie.

Orietta tint bon, avec cette fermeté qui avait raison des volontés parfois déraisonnables de Rose. Lady Pamela, elle le sentait bien, n'avait pas désarmé. Sous la correcte politesse de la noble dame, obligée de se courber devant les décisions de son beau-fils, elle devinait la malveillance toujours vive, toujours en éveil. Mais elle s'en souciait peu maintenant. De lord Shesbury seul dépendaient, pour le moment, les filles du comte Farnella. Quant à lady Rose, sa mère ne possédait aucun influence sur elle, comme l'avaient montré ses vaines tentatives pour éloigner Orietta. Mais celle-ci, par dignité, ne voulait pas céder au désir de la fillette avant que lady Shesbury en fût informée.

Rose, après avoir un peu boudé, s'y décida le soir même. Un bref: "Si cela te fait plaisir" fut la réponse, accompagnée d'un fugitif regard d'hostilité qu'Orietta ne vit pas, mais que lady Rose surprit au passage.

Lord Shesbury n'avait pas perdu de temps pour procurer à ses pupilles la dame de compagnie annoncée. Dès le lendemain de son entretien avec elles, il écrivait à une de ses vieilles parentes, lady Shenfield, en lui demandant de trouver une personne honorable et de bonne famille pour remplir ces fonctions. Lady Shemfield lui répondit qu'elle avait précisément sous la main ce qu'il désirait: Mrs Rockton, fille d'un clergyman de bonne race, veuve d'un officier qui lui-même était le frère cadet d'un Rockton de Rockton-Court, en Suffolk.

"Bien que, je le suppose, vos jeunes Italiennes soient catholiques", ajoutait la vieille dame, "il me semble qu'en la circonstance la différence de religion importe peu. Mrs Rockton est d'ailleurs une femme discrète, fort bien élevée, ayant fréquenté avant et après son mariage des milieux aristocratiques. Quarante ans, ni bien, ni mal, distinguée, s'habillant parfaitement, musicienne, parlant correctement le français et l'allemand, montant à cheval, sachant faire ses robes. Bref, presque une perfection, tout au moins comme dame de compagnie. Une dépêche et je vous l'envoie, mon cher Walter."

Quelques jours plus tard arrivait à Faisdone-Hall une femme encore jeune d'apparence, mise avec une discrète élégance, que lord Shesbury présenta le lendemain à ses pupilles comme devant être pour elles la compagne et le mentor nécessaires à leur âge. Faustina l'accueillit le plus gracieusement du monde. Orietta avec une politesse réservée. Au premier abord la physionomie de Mrs Rockton, distinguée, assez froide, ne lui plaisait ni ne lui déplaisait.

"Nous verrons à l'usage", pensa-t-elle.

Mais elle se promettait bien de garder quelque indépendance, surtout pour rester le plus possible près de lady Rose. Celle-ci, il est vrai, étant donnée l'amélioration de sa santé, paraissait aux repas, descendait un moment au salon, le soir. Mais elle ne pouvait suivre les autres jeunes personnes dans leurs mouvements, dans leurs distractions. Orietta, voyant qu'elle s'en attristait, voulait d'autant plus ne pas la délaisser.

— Vous serez une amie fidèle, je le sens bien", disait Rose. "Vous devez avoir un coeur qui ne se donne pas à demi... Ah! se peut-il que vous ayez pour soeur une petite tête creuse telle que Faustina!

Orietta protestait contre ce terme de "tête creuse" qu'elle trouvait exagéré. Mais elle ne pouvait méconnaître la nature molle de Faustina et des tendances à la frivolité qui se développaient dans cette atmosphère de luxe, de grande vie, de mondanités.

Elles avaient déjà eu quelques discussions, quand Mrs Barker avait demandé leur goût au sujet du trousseau et des toilettes qu'elle devait préparer. Orietta avait déclaré qu'il leur fallait quelque chose de très simple et choisi en conséquence. Mais Faustina, alléchée par les modèles élégants que présentait la femme de charge, s'était presque révoltée devant cette décision.

— Pourquoi ne pas profiter des dispositions généreuses de lord Shesbury, puisqu'il agit au nom de son père?" disait-elle avec irritation.

— Quoi, tu n'aurais pas honte de te couvrir de soie, de velours et de dentelles payés par un étranger?", ripostait Orietta.

Ce fut sa volonté qui l'emporta, non sans bouderies de Faustina. Mrs Barker, qui jugeait la chose sans importance, fit faire un trousseau convenable, mais sans luxe et les toilettes strictement indispensables dans une demeure telle que Faisdone-Hall. Les jeunes filles n'eurent qu'une robe du soir — une robe de soie blanche garnie de quelques plissés de tulle qui était la plus simple du monde et pourtant suffisait à mettre en valeur la beauté d'Orietta.

Quand elle parut pour la première fois devant les hôtes de lord Shesbury, à l'heure du dîner, les conversations s'interrompirent pendant quelques secondes. La surprise, l'admiration se lisaient sur la physionomie des étrangers.

Orietta s'arêta un moment, intimidée. Car, si elle savait être intrépide jusqu'à la hardiesse, quand parlaient son coeur impétueux ou sa fierté blessée, elle ignorait l'aplomb mondain. Mais lord Shesbury se leva, vint au-devant des jeunes filles, leur adressa quelques mots courtois et les présenta à ses hôtes sous le nom de comtesses Farnella, en ajoutant:

— Les filles d'un ami de mon père, dont celui-ci avait accepté de prendre la tutelle.

A continuer demain.

PLateau 5151 — FAITES RÉPARER VOS FOURRURES EN PAYANT MOINS CHER, CHEZ DUPUIS — PLateau 5151

COUPONS A ½ PRIX

Tissus lavables
Prix ord. .25 à 2.50
MOITIÉ PRIX
.12 à 1.25

Choix de guingan, percale, broadcloth de coton, broadcloth mercerisé, organdi et plusieurs tissus Celanese dans diverses longueurs et largeurs.

Beaux lainages
Prix ord. .50 à 5.00
MOITIÉ PRIX
.25 à 2.50

Broadcloth de laine, drap duveteux, drap suède, serge, bengaline et autres lainages d'automne en plusieurs coupons. Longueurs et largeurs diverses.

DUPUIS — au deuxième étage (Centre)

VENTE EXTRAORDINAIRE chez DUPUIS

Notez bien et profitez de la vente extraordinaire du jour . . . il s'agit d'écharpes, de mouchoirs et de parures de cou de toute dernière nouveauté, quoique les prix soient les plus bas pour la saison. Venez de bonne heure ou téléphonez votre commande à PLateau 5151 — Local 202.

ÉLÉGANTS CHAPEAUX POUR TOUTE HEURE DU JOUR

MATIN . . .
pour accompagner un ensemble de tweed . . . pour événements sportifs. Ce feutre est si peu profond qu'il doit être retenu par un court élastique. Noir, brun, marine, rouge, vert. **1.89**

MIDI . . .
pour déjeuner au restaurant à la mode pour la matinée au théâtre . . . antilope tissée drapée de nouvelle et attirante façon afin de se dégager du large col de fourrure. Noir brun **3.95**

ET SOIR . . .
aux heures de romance. Velours avec étroit empiècement de tulle et d'un aspect plutôt oriental. Un chapeau pour le thé, le dîner en dehors. Convient à maintes toilettes. Noir, brun et teintes pastel. . . **5.00**

DUPUIS — au deuxième (De Montigny)

CES PARURES DE COU SONT DE TOUTE DERNIÈRE NOUVEAUTÉ

VENTE d'un jour — 14

TRES SPECIAL POUR JEUDI,
col seul ou col et manchettes 89

Vous voulez paraître toujours fraîchement habillées, mesdames, mesdemoiselles, pour l'après-midi, pour le théâtre, pour le bureau? . . . . ajoutez à votre robe de crêpe ou de fin lainage une de ces ravissantes parures de cou en satin blanc de haute qualité. Ces formes sont les plus nouvelles et assurées d'un véritable succès. . . mais le prix bas de DUPUIS éclipse tous les autres. Les grands établissements de New-York ne font rien voir de plus nouveau. Vous trouverez des modèles valant jusqu'à 3.50 dans le lot.

Pas de commandes postales, téléphoniques ni c.o.d., s.v.p.

3 AUTRES BONNES VALEURS vous attendent à ce RAYON

Jolies écharpes
Souples et ravissantes . **.59**

Pour nouer au cou, pour vous protéger du froid, avez une de ces écharpes en crêpe PURE SOIE. Forme de biais. Riches nuances d'automne.

MOUCHOIRS
en toile d'Irlande
3 pour .10

Mouchoirs de tissure fine et serrée en fine toile blanche. Environ 11 x 11 pouces, ourlet de ⅛ pouce. Prix ord., la douzaine .59.

Écharpes de laine
Pour plus de confort . . **.69**

Pour la longue promenade, pour le sport, pour l'auto, une telle écharpe de tricot de laine de fantaisie est indispensable. Genre "reefer", toutes nuances.

DUPUIS — au rez-de-chaussée (Ste-Catherine)

C'EST LA SENSATION DU JOUR
que ces manteaux pour dames, à $20

Nous devons continuellement renouveler les commandes précédentes tant cette ligne de manteau d'hiver, garnis de fourrure, chaudement doublés et élégants . . . obtiennent un succès que nous n'aurions pas espéré. Pour jeudi nous recevons un nouvel assortiment de tailles et de nuances pouvant répondre aux nombreuses demandes: 14 à 20 et 38 à 52. Une telle aubaine ne saurait durer longtemps . . . profitez-en jeudi.

ÉLÉGANTS MANTEAUX

New-York les offre à prix beaucoup plus élevés, ch. . **$25**

Non seulement ces manteaux ont beaucoup de "chic" . . . mais les étoffes seules attirent l'attention par leur nouveauté et leur fini suède si en vogue. Les fourrures ne le cèdent en rien aux tissus, riche opossum, seal, rat musqué, castor français sur beau drap suédine. Tailles: 13½ à 23½ et 14 à 46.

Paiements faciles si désiré.

150 MANTEAUX D'HIVER
LOT SPECIAL POUR JEUDI
Tailles 14 à 44
Chacun **17.95**

A liquider à ce bas prix un nombre limité de 150 manteaux de beaux lainages garnis de fourrure nouvelle. Confection soignée et bonne doublure.

DUPUIS — au deuxième (De Montigny)

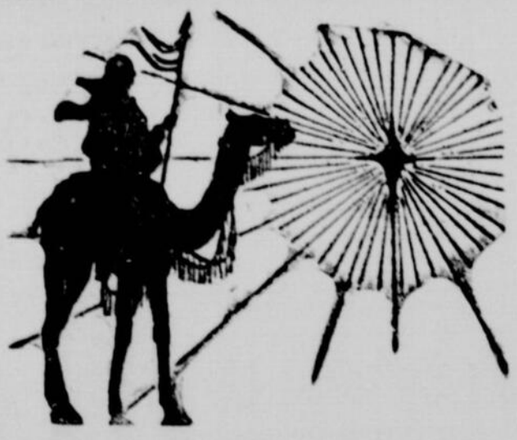

La reproduction en miniature de la Terre Sainte par les Frères Gauci est la merveille mécanique du monde

Visitez l'exposition de la
TERRE SAINTE
au cinquième étage
c'est une merveille d'habileté et de patience

Les frères Gauci qui en sont les auteurs ont consacré onze années de labeurs et de recherches afin de réaliser cette reproduction fidèle de la Palestine.

Cette représentation de la Terre Sainte permet de vous mieux figurer ce qu'était ce pays lointain au temps du Messie.

Cette reproduction instructive de la Terre Sainte fournit à ceux qui étudient l'histoire une occasion jamais présentée avant.

On a fouillé par tout le monde, utilisant les histoires, les cartes, les images, les peintures et les dessins pour recueillir tous les faits nécessaires à la construction d'un modèle aussi exact que possible.

Cette exposition sera visible à nos magasins pendant quelques jours. Ne manquez pas de la visiter et n'oubliez pas d'emmener les enfants.

Adultes: .25
Enfants: .10
(Taxe comprise)

Heures de visite:
9 a.m. à 6 p.m. tous les jours et le samedi soir jusqu'à 10 heures.

• FAITS À NOTER:

- La plus grande organisation de modèles animés dans le monde entier. 1500 pieds carrés.
- Modèle construit en 87 sections, pèse 7 tonnes; requiert un wagon complet pour le transporter.
- Les pièces entrant dans sa construction se chiffrent au nombre étonnant de 60,000,000.
- Plus de 1100 personnages, dont 120 animés, arrangés en différents groupes.
- Plus de 800 arbres de plusieurs variétés: orangers, citronniers, bananiers, figuiers, dattiers, cyprès, sycomores, oliviers, poiriers, bambous et joncs.
- Merveilleux jeux de lumières: aurore, jour, crépuscule et clair de lune.
- Belles reproductions de montagnes, rivières, vallées, villes, villages, temples, palais et plusieurs grandes routes de la Palestine.

Mouchoirs pour dames

BELLE TOILE D'IRLANDE

Prix ord. 3 pour .50
SPECIAL . . . . . **2 pour .25**

Très délicats mouchoirs en toile d'Irlande et garniture d'appliques brodées. Ourlet roulé à la main.

— Au rez-de-chaussée (Ste-Catherine)

Robes à bouffants
pour 1, 2 et 3 ans
1.00

Robes d'automne et d'hiver en jersey tout laine. Aussi jersey coton et finette de fantaisie. Garniture de points nids d'abeilles. Bouffant pour apparaître avec élastique à la taille et aux genoux. Vert, bleu poudre, rouge, rose, pêche.

Manteaux d'automne
pour 6 à 14 ans
7.98

Élégants et chauds manteaux en crêpe de laine, drap diagonal ou beau tweed avec garniture de fourrure aux col et manchettes. Entre-doublure et pleine doublure. Choix de bleu, brun ou vert dans le lot.

DUPUIS — au deuxième (De Montigny)

Dupuis Frères
ALBERT DUPUIS, président
A.-J. DUGAL, 99 et 101 rue St-Jacques — ARMAND DUPUIS, secrétaire

VENTE de CHANDAILS
Gilets de laine et coupe vent pour garçons

Parents . . . nous vous offrons un lot de beaux chandails, 1800 en tout, dans une grande variété de tricots et dessins, y compris le gros tricot Jumbo si sportif. Toutes les tailles: 22 à 34 dans le lot mais pas dans chaque modèle. Venez dès 9 heures — lundi matin — pour acheter à votre garçon 2 ou 3 chands et pratiques chandails pour maintenant et pour la prochaine saison.

98¢
3 pour 2.75
(Prix ord. jusqu'à 2.50)

1—Épais tricot JUMBO à collet châle pratique pour le sport ou le travail. Tailles: 26 à 34, mais pas dans chaque nuance: marron, rouge, beige, marine, noir.
2—Gros tricot par côtes, collet, poignets et le bas en tricot extensible aux teintes contrastantes sur fond noir ou rouge.
3—"SKIPPER" le nouveau chandail déjà si populaire. Belle laine fine et tricot serré. Bleu royal, vert ou marron. Tailles: 26 à 34 dans le lot.
4—Gilets de flanelle épaisse et tissée serrée (pénalement rétrécie par trois fois). Fermeture à chainette éclair. Tailles: 26 à 34. Noir ou marron.
5—Chandail à tricot par côtes très serrées. Se ferme avec chainette éclair. Choix de bleu Saxe, gris, marron ou rouge. Tailles: 26 à 32.

DUPUIS — au rez-de-chaussée (De Montigny)