

BIBLIOTHEQUE
SAINT-SULPICE MONTRÉAL

580.1
L. 649g

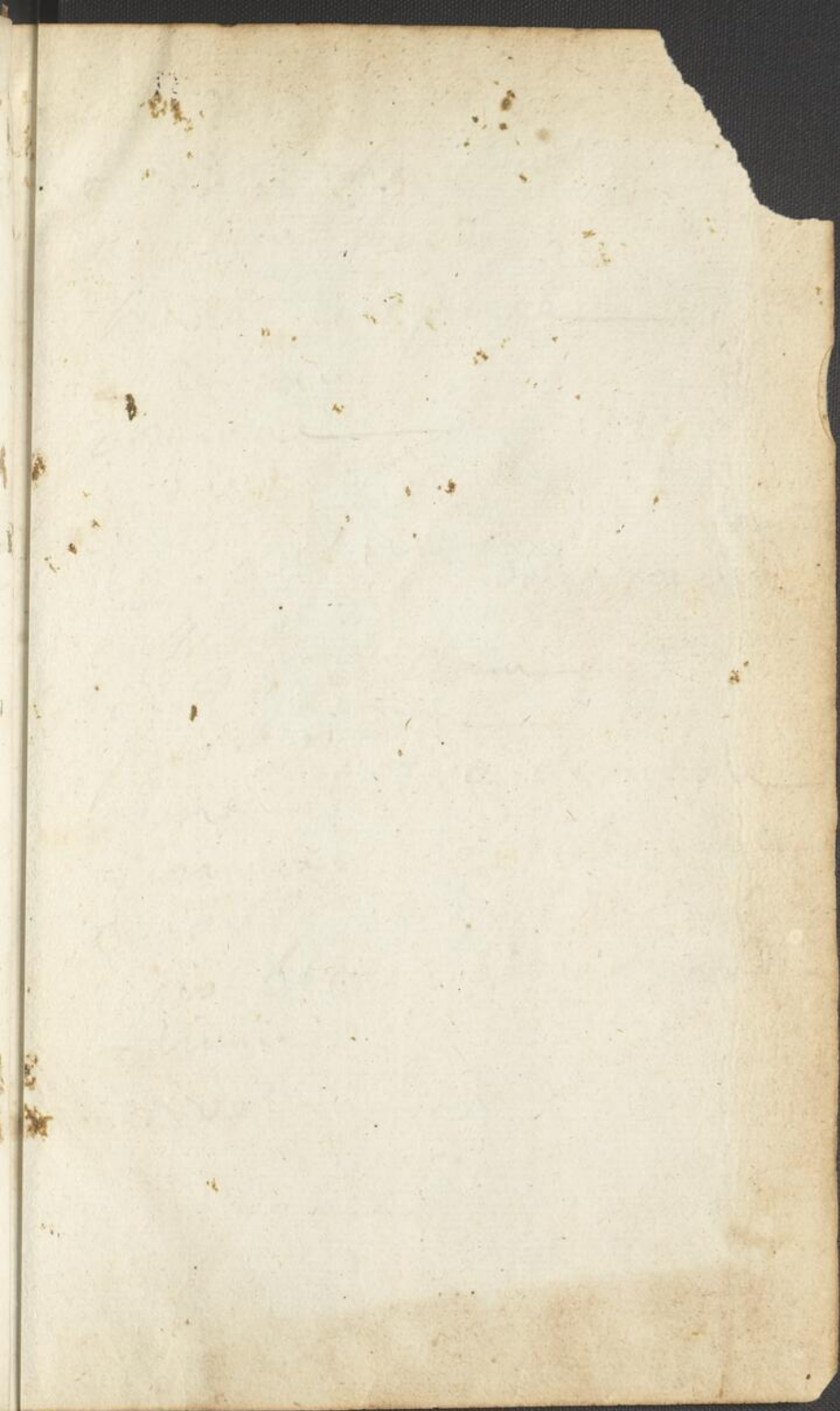

R



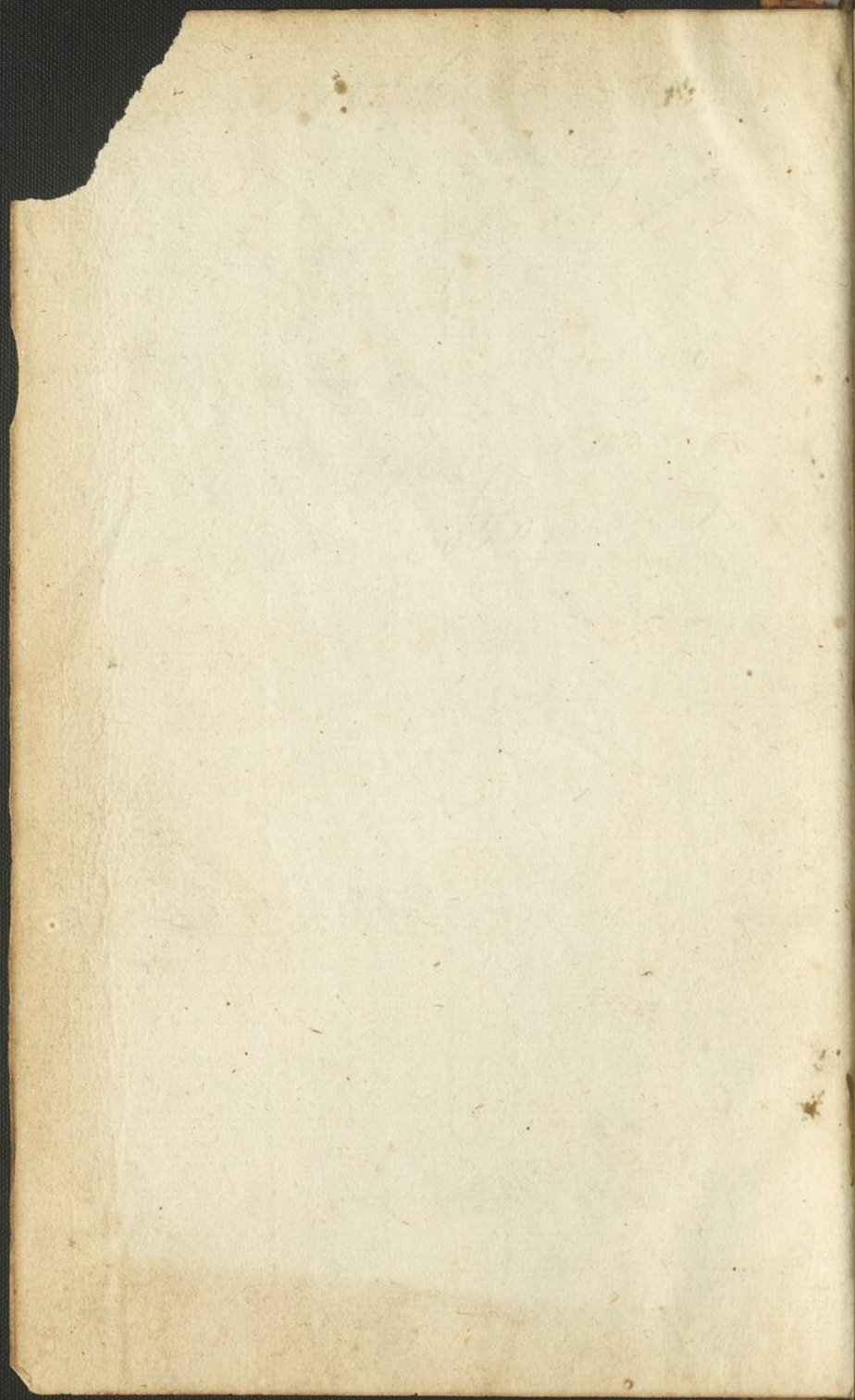

C
P
C
M
S
C

CAROLI LINNÆI

Med. Doct.

Soc. Ac. Imp. Nat. Cur.

GENERA
PLANTARUM

Eorumque

CHARACTERES NATURALES

Secundum

NUMERUM, FIGURAM,
SITUM, & PROPORTIONEM

Omnium fructificationis Partium.



LUGDUNI BATAVORUM

ad CONRADUM WISHOFF. 1737.

THE NATIONAL ANTHROPOLOGICAL ARCHIVES
SMITHSONIAN INSTITUTION
WASHINGTON, D.C.

PLANTARUM
MUSEUM

HERBARIUM
MUSEUM

PLANTARUM
MUSEUM

PLANTARUM
MUSEUM

PLANTARUM
MUSEUM

VIRO

SAPIENTISSIMO

SUMMOQUE MEDICO

HERMANNO BOERHAAVE

S.

CAROLUS LINNÆUS.



*Ullum profecto decet quærere aliud patrocini-
um, quod hosce tueri posset flores quam
Tuum, VIR ILLUSTRIS, præclarum
Nomen. Tu enim primus, & unicus fu-
sti, qui in constituendis plantarum generibus, partes*

* 2

omnes

omnes fructificationis, reiectis ludicris iconibus, adhibuisti. Quantum promoveris rem Botanicam abunde testatur Hortus Lugduno-Batauvus per Te numero plantarum duplo longe auctior. TUA vel in frigidis terris resonantia merita stimulos addidere mihi, ut TUI ad exemplum solis observationibus innitens hosce per decennium haud defatigandus continuaverim labores. Infinitas TIBI jam dudum persolverunt grates vel summi in arte Viri, quod divina Tua cum orbe litterario communicare volueris singulari eruditione & concinna dictione elaborata Scripta. Nonne TIBI quoque debetur summa laus, quod egregia Praeclarissimorum Virorum opera jamjam peritura dederis immortalitati, Vaillantii videlicet, Swammerdamii, ut taceam Aliorum? TU igitur qui Aliorum opera tanto Studio prosequeris, nec hocce parvum opusculum tueri dedigneris. Accipias illud, ut me haectenus consuevisti, serena fronte, nec eum, qui TUUS esse studet, favore prosequi desinas. Vale.

CAROLUS LINNAEUS



RATIO OPERIS.

1. **O**Mnia, quæ a nobis vere dignosci possunt, dependent a clara Methodo, qua distinguimus similia a dissimilibus. Hæc Methodus quo magis naturales comprehendit distinctiones, eo clarior rerum nobis nascitur idæa. Quo circa plura versatur noster conceptus objecta, eo difficilius elaboratur methodus, at magis necessaria evadit. Nullibi tot objecta humanis sensibus objecit Summus Conditor, ac in Regno Vegetabili, quod totum istum, quem inhabitamus, globum tegit, replet. Ergo si ullibi pura methodus e re est, sane hic; si Vegetabilium claram idæam obtinere sperabimus: hinc CÆSALPINUS: *Nisi in ordines redigantur, & velut castrorum acies distribuuntur in suas classes, omnia fluctuari necesse est.*

2. Nota itaque ei sunt Vegetabilia, qui (1) similia similibus conjungere, & dissimilia a dissimilibus separare novit.

3. *Botanicus* est ille, qui Vegetabilia similia similibus, & distincta distinctis Nominibus, cuicumque intelligibilibus, nofcit (2) nominare.

4. *Nomina* (3) Plantarum sunt *Generica* & (ubi plures species) *Specificæ*. Hæc debent esse certa & fundata, nec vaga, lubrica vel varie applicabilia; qualia antequam esse possunt, necesse est ut sint imposita certis nec vagis generibus (2. 6.), his enim vacillantibus vacillant & Nomina, ac per consequens Doctrina Botanici (3).

5. *Species* tot sunt, quot diversas formas ab initio produxit infinitum Ens; quæ deinde formæ secundum generationis inlitas leges produxere plures, at sibi semper similes, ut Species nunc nobis non sint plures, quam quæ fuere ab initio. Ergo species tot sunt, quot diversæ formæ seu structuræ Plantarum, reiectis istis, quas locus vel casus parum differentes (Varietates) exhibuit, hodiernum occurrunt.

6. *Genera* autem tot sunt, quot attributa communia proxima distinctarum specierum (5), secundum quæ in primordio creata fuere; confirmant hæc revelata, inventa, observata. Hinc *Omnia Genera & Species naturalia sunt.*

R A T I O O P E R I S.

Non enim licet conjungere sub eodem genere Equum & Suem: licet ambæ monungulæ essent; nec Capreolum, Rangiferum & Alcen genere distinguere, licet cornuum figurâ differant. Generum itaque limites attenta & sedula observatione inquirere debemus, cum a priori difficiliter determinentur, licet hoc opus hic esset labor, nam *Confusis generibus omnia confundi necesse est.* Cæsalp.

7. A *Fructificatione* plantas distinguere secundum genera (6) sua Infinitæ Sapientiæ placuisse detexit posterior ætas, & quidem primus, seculi sui Ornamentum, CONRADUS GESNERUS, uti patet ex Epistolis ejus posthâmis, ex tabulis per Camerarium editis. At primus, qui summum hoc inventum cum publico communicavit, inque usum deduxit ANDREAS CÆSALPINUS fuit. At exspirasset mox, nisi ROBERTI MORISONI cura resuscitatum fuisset, & a JOSEPHO PITTONO TOURNEFORTIO ad Regulas Systematicas puras enutritum. Confirmarunt hoc deinceps quotquot fuerunt in arte Heroes.

8. Dato hocce fundamento (7), hocce puncto fixo, mox in usum vertere, mox Systema struere allaborarunt omnes hisce laboribus apti; omnes quidem eodem animo, & in eundem finem; at non omnes eodem cum successu. Paucis quippe notus fuit Canon fundamentalis, quem si non observant ædiles, illico ruit prima oborta tempestate splendidissimum quamvis ædificium: BOERH. inst. 31. *DOCENTI procedendum a generalibus ad singularia quæque, dum inventa explicat; ut INVENTORI, contra, a singularibus ad generalia eundum fuit.* Assumerunt enim Varii diversas partes fructificationis pro principio Systematico, & cum eo secundum divisionis leges a Classibus per Ordines descenderunt ad Species usque, & hypotheticis ac arbitrariis his principiis fregerunt & dilacerarunt naturalia, nec arbitraria (6) genera; naturæque vim intulerunt: e. gr. alius a *Fructu* negat genere conjungi posse Persicam & Amygdalum; alius a *regularitate Petalorum* negat Caprariam Boerh. & Fevil læi; alius a *Numero* negat Linum & Radiolam Dill.; alius a *Loculis* Agrifolium T. & Dodonæam Pl.; alius a *Sexu* negat Urticam androgynam & sexu distinctam, &c. Genere inter se combinari posse; quod si, dicunt, non classe

R A T I O O P E R I S.

classe conjungi possunt, multo minus genere; sed non observant se construxisse Classes qualescunque, ipsum verò Creatorem Genera. Hinc tot fallæ genera, tot controversiæ inter Authores, tot mala nomina, tanta confusio! Imo eo tandem redacta est res, ut quoties surgat novus Systematicus, toties horreat orbis Botanicorum. Et nescio sane ipse, num plus damni vel emolumenti attulerint Systematici; certe si indocti conferantur cum doctis, longe plures fuere. Dolent hæc fata Medici, Pharmacopoci, Hortulani, nec sine ratione. Fateor Theoriarum quod optima esset, si modo Summo Conditori placuisset omnes fructificationes ejusdem generis æque similes inter se produxisse ac individua ejusdem speciei. Quod cum factum non sit, nihil superest aufugii, quin Nos, qui naturæ Magistri esse non possumus, nec secundum nostrum conceptum omnes plantas iterum creare, Nosmet ipsos Naturæ subjiciamus, Notasque plantis inscriptas solerti studio legere addiscamus. Si singula differens nota fructificationis sufficiens dijudicaretur pro distinguendo genere, quid hæsitarem extemplo tot proclamare genera, quot fere sunt species; vix enim noti nobis sunt duarum specierum flores, inter se adeo similes, quin aliqua intercedat differentia. Et allaboravi quoque quondam a solo flore etiam differentias specificas tradere omnes, licet, facilior cum detur via, minus fructuoso conamine. Agnoscenda itaque suadeo omnibus Botanicis fanis, si quæ certitudo unquam in arte desideretur, *Genera & Species naturalia omnia*, sine quo assumto principio nulla salus in arte potuit obtineri. Vide F. B. 132. 157. S. N. pag. 1. §. 1. 2. 3. 4.

9. Assumto hocce postulato (8) procedant secundum suam Methodum singuli; dividant Genera hæc in Ordines & Classes; Cæsalpinus, Hermannus, Rajus, Knaut p. a *fructu*, Tournefortius a *figura Corollæ*, Rivinus a *numero & equalitate Petalorum*, Magnol a *Calyce*, & nil noxæ adferent hæc methodi omnes: Sed contra, si bene elaboratæ, summam utilitatem; dum videre licet, quantum hæc vel illa pars fructificationis considerata valeat in his vel illis Classibus Naturalibus. Parum refert, qua methodo potestis pervenire ad genera facillimâ viâ. Illa reliquis præferenda est, quæ certiori tramite securius ad eam ducit; quæque maxime universalis est; vix enim credo ulli os facili
adeo

R A T I O O P E R I S.

adeo natos esse memoria, ut, absque Systemate, genera tenere queant. Methodus itaque erit viæ dux; Ordines enim sunt Classes subalternæ: & paucadistin guere genera facilius esse quam omnia, nullus inficias ibit. Non quidem nego æque dari Classes Naturales ac Genera naturalia; non nego quin methodus naturalis & nostræ & omnium inventarum methodis longe præferri deberet, sed rideo omnes methodos naturales hæcenus exclamatas, & in me defensionem provocatus suscipio, quod nulla, ne unica classis, hæcenus data, in ullo systemate, naturalis sit, quamdiu ista genera istique characteres, qui jam sunt, sub iisdem militant. Facile est plus quam dimidiam notorum generum partem ad suas classes amandare, at eo difficilius reliqua. Nec sperare fas est, quod nostra ætas Systema quoddam Naturale videre queat, & vix feri Nepotes. Attamen plantas nosse studemus; ideoque interim Artificiales assumendæ sunt Classes & Succedanæ.

10. Assumtis Generibus naturalibus (6. 7.) ad ea tenenda pura & inculcata duo requiruntur, ut scilicet veræ Species, nec aliæ, ad sua genera reducantur (de quibus alibi); utque Genera singula veris circumscribantur limitibus & terminis, quos *Characteres* vocamus *genericos*.

11. *Characteres* hos (10), dum Authores evolvo, reperio nullos certos & fixos ante *Tournefortium*, ut Ipsi non immerito inventionis gloriam circa genera concedere debeam; Dedere & alii Systematici aliarum Sectarum, ego tamen nullos intelligo præter Ejus, eorumque, qui ejus vestigia presserunt, uti *Plumierus*, *Petitus*, *Boerhaavius*, *Vaillantius*, *Dillenius*, *Ruppius*, *Pontedera*, *Buxbaumius*, *Michelius* & pauci Alii; quorum quidem plures, quamvis à Classibus & Ordinibus seu methodo *Tournefortiana* recesserint, in Generibus tamen ejus affeclæ fuere. Assumit *Tournefortius* *Petala* & *Fructum* pro notis generum diagnosticis, nec partes alias; assumsere & easdem ejus affeclæ fere omnes; at Recentiores, obruti copia novorum nuperque detectorum generum, has partes solas pro generibus omnibus distinguendis non sufficere intellexerunt, ac inde ad habitum, faciemque plantarum; folia puta, situm floris, caul-

lem,

R A T I O O P E R I S.

lem, radicem &c. confugere sese coactos crediderunt, id est, recessere a fundamento fructificationis (7), & ad priorem barbariem descendere voluere. Quod quam malo omine factum, facile esset demonstratu, si locus & tempus hæc in præsentem non prohiberent. Quidquid demum sit, tamen agnoscam partes has non sufficientes esse, idemque tam clare demonstravit *Heisterus* uterque, ut plura addere superfluum foret. Et sane si sola petala & fructus vota hic ferant, & ego omne fructificationis mysterium negarem, respueremque. Sed quæso, quæ docuit unquam ratio, quod a solis hisce Notæ sint petendæ? quæ docuit unquam autopsia? quæ revelatio? quæ a priori vel posteriori desumpta argumenta? sane nulla, nisi nuda auctoritas; Auctoritatem agnoscimus nullam nisi autopsiam solam in Re herbaria; nonne nobis patent longe plures in fructificatione partes? cur illæ agnoscendæ, aliæ non? nonne idem qui creavit istas, creavit & reliquas? nonne aliæ æque necessariae sunt partes in fructificatione ac unquam illæ? patent nobis CALYCIS 1 *Involucrum*. 2 *Spatha*. 3 *Perianthium*. 4 *Amentum*. 5 *Gluma*. 6 *Calyptra*. COROLLÆ 7 *Tubus* seu unguis. 8 *Limbus*. 9 *Nectarium*. STAMINUM 10 *Filamenta*. 11 *Anthera*. PISTILLI 12 *Germen*. 13 *Stylus*. 14 *Stigma*. PERICARPII 15 *Capsula*. 16 *Siliqua*. 17 *Legumen*. 18 *Nux*. 19 *Drupa*. 2 *Bacca*. 2 *Pomum*. SEMEN 22 *ejusque* 23 *Corona*. RECEPTACULUM 24 *fructificationis*, 25 *floris*, 26 *fructus*. Plures sane hic partes, hic litteræ, quam in litteris linguarum seu alphabetis. Hæ Notæ omnes sunt nobis litteræ vegetabilium, ex quibus lectis characteres (10) addiscamus plantarum; has inscripsit Conditor; has legere nostrum erit studium.

12. *Tournefortianis* nihil detraho meritis optimis; nego tamen ejus *Characteres* perfectos esse, nego ex iis distingui posse genera. Neque ejus characteres aliis præferrem, nisi figuras seu icones addidisset fructificationum, quæ ejus genera magis intelligibilia reliquis reddideret. Et si non plura in his detexisset Pictor, quam Author in definitione, longe pauciores habuisset affectus. In figuris Ejus plurimis elucet plures partes, plures notæ, figura floris &c. quam ex descriptione.

13. *Icones* (12) pro determinandis generibus non commendo, sed absolute rejicio, licet fatear has magis gratas esse pue-

R A T I O O P E R I S.

ris, iisque qui plus habent capitis quam cerebri; fateor has idiotis aliquid imponere. Antequam litterarum mortalibus innotuit usus, necessarium fuit omnia picturis exprimere, ubi oris sonus præsens esse non potuit, at inventis his facilior certiorque datur via communicandi idæas scriptis. Sic etiam in Botanicis antedectas litteras (11) figuræ hæc auxilium præbuere summum; at datis his compendiosiori itur via; nobis sunt litteræ viginti sex (11), quibus scribamur nostras idæas.

- a. Ab icone enim quis potest unquam aliquod argumentum firmum desumere, sed a verbis scriptis facillime.
- β. Si generis cujusdam characterem in opere aliquo in usum traherem recenseremque, non possum semper commode iconem depingere, incidere, imprimere, exprimereque, at descriptionem facillime.
- γ. Si in eodem genere, ut in plurimis, differrent partes, uti numero vel figura inter se in distinctis speciebus, tenerer tamen tradere partium situm & proportionem. Non possum hæc ullo modo exprimere icone, nisi totidem darem figuras. Si itaque 50 essent species, & totidem differentes, totidemque deberem tradere picturas; quis ex hisce tam multis ullam certitudinem elicere posset; at in descriptione differentes partes filere, convenientes describere facilior longe est labor, intellectuque facillimum.

14. Verbis itaque tentabimus omnes exprimere notas æque clare, si non clarius, ac alii splendidissimis suis iconibus. Huic viæ institit primus *incomparabilis* BOERHAAVIUS solus; ea autem incedere cum Eo via, quam patefecit, tentavit nemo; miri hominum conceptus! miri oculi sole meridiano cæcutientes!

15. Triplici modo obtinentur Characteres (11) Generici; *Factitii* scilicet, *Essentiales* & *Naturales*. Vide F. B. 186--302.

16. *Factitius* (15) Character unicum notam generi imponit, qua unum a reliquis sub eodem Ordine exhibitis (non ab aliis) distinguere tenetur. Character ejusmodi est intellectu omnium facillimus, & instituitur per Dichotomias seu Tabulas Synopticas, uti a Rajo (in præcedentibus Synopsis editionibus), Knautio, Kramero dati. Sane si nulla unquam dubia moverentur de Classe vel Ordine, & omnia in rerum natura existentia Genera

R A T I O O P E R I S.

detecta essent, duobus aliis facilius foret; quæ cum detecta non sint, nec esse possint, fallit & fallitur; cum enim Genus aliquod detegitur novum, fallaces evadunt proximi & quotquot e ramo, cui annecti debet, enati sunt.

17. *Essentialis* (15) Character notam generi, cui applicatur, unicam propriissimam subministrat. Hic commendat se brevitate & certitudine, uti in Parnassia, Nigella, Helleboro, Ranunculo, Aconito a foliis nectariis facillime percipitur. Sed an obtineri unquam queat in omnibus Generibus, maxime hæreo; vellem enim essentielles videre Characteres in Umbelliferis, aliisque.

18. *Naturales* (15) itaque hæc trado Characteres, qui notas omnes in fructificatione obvias & communes exhibent: Tales quantum novi, dedit nullus: hos tamen vidit, ut diximus (14), *Incomparabilis* BOERHAAVIUS.

Usus & prærogativæ Characteris Naturalis sunt

α. Applicabilis est ejusmodi Character Methodis omnibus datis & dandis, si modo indestructibili, fundamento fructificationis superstructum sit Systema. Desumat quis Methodum vel a *calyce*, vel *corolla*, vel *staminibus*, vel *pisillis*, vel *fructu*; idem tamen erit nobis Character naturalis, ubi idem genus.

Antea necesse fuit tot componere Characteres omnium generum, quot prodire Systemata; hocce autem dato, non item.

β. Si vel mille detegerentur nova Genera, non unicam Notam eam ob causam Generi Naturali proximo vel addere vel auferre necesse est, uti in aliis omnibus inevitabile fuit.

γ. Distincte potest tradi absque methodo hic Character seu Generis hæc definitio, in quocunque libro placeret, æque perfecte teneri & intelligi, ac dum sub sua militabat classe.

δ. Exprimit eandem idæam, si vel nomina millies mutantur.

ε. Plures vides notas, quam quibus necessario ab aliis distingui debet subjectum Genus: hæc confirmant Te certum habere Genus, nec aliud. An notæ aliquæ superflue

R A T I O O P E R I S.

sint, si omnia detecta essent Genera, ferus determinabit dies.

19. *Notas* in describendo singulas partes fructificationis seligi certas & reales, nec vagas vel lubricas. Assumere alii saepe saporem, odorem, colorem, magnitudinem (absque proportione). Has apud me allegatas nunquam videbis, sed tantum quatuor ista certa & firma principia mechanica: *Numerum, Figuram, Situm & Proportionem*. Hæc quatuor Attributa, cum Litteris istis viginti sex (II) distinguunt Genera adeo certe a se invicem ut ne quid supra; non deficiunt notæ pro generibus determinandis, hisce folis consideratis; sed superflua forent reliqua, nec cogit ulla necessitas ad habitum plantarum confugere.

20. In Characterè ejusmodi consiciendo assumenda sunt omnes detectæ Species; Notæ quatuor (19) in omnibus partibus fructificationis obviae probe sunt describendæ: quæque non conveniunt Speciebus omnibus excludendæ, & convenientes solæ retinendæ. Cumque non uni detur homini omnes videre Species, debet ille qui plures videt, notasque in istis differentes observat, has in characterè excludere, ut tandem Posterì absolutos videant labores.

21. Minimas Fructificationis scrutari partes difficultatem plurimis parituram, certe iis, qui absque labore doctrinam desiderant, prævideo; nihilominus certiore dari viam nullam spondeo: e. gr. Nullus mihi negabit, quin animalia omnia, etiam Insecta a Nota inscripta vel Structurâ dignosci debeant; si itaque Insectum esset adeo parvum ut vix oculis percipi posset, tamen ejus partes lustrare debes, antequam scire queas num Monoculus sit, vel Acarus; sic etiam in plantis. Omnia quæ descripsi nudo, nec armato, oculo vidi; nec alteri difficilior nobis erit labor, at gratus & jucundus.

22. *Florem* longe præferri debere *Fruktui* intellexi in determinandis Generibus, licet aliter longe sentiant Alii; quodque *Nectaria* majoris essent considerationis pro determinandis Generibus, quam fere pars ulla alia, licet tantopere neglecta & nihili habita ab Aliis, imo ne nomine quidem distincta.

23. *Nomina* nullum terreat nova, sed si ea non placerent, nova ipse fingas, vel Synonyma allegata retineas, si Tibi magis

R A T I O O P E R I S.

gis arrideant; Rationes cur ea mutavi, tradam in CRITICA BOTANICA, quæ nunc typum subit eundem, & majoris forte erunt momenti, quam primo intuitu angurares, mea argumenta.

24. Authoribus nullis fidem adhibui præter Celeber. *Dillenio* in Horto Elthamensi, *Rhæde* in Horto Malabarico, quos accuratos esse observavi: & *Plumiero* in Americanis, minori tamen fide digno, at tamen necessario, ubi nulli alii erant Authores.

Distinxi tamen caute. *Asteriscum* * adposui ubi plantas vivas examinare licuit: *Crucem* †. ubi ficcas solum habere potui; Et nullam notam, ubi nil vidi; sed Authoribus fides, eorumque, quantum videre licuit, claris iconibus.

25. *Paucissimis* quibus potui *verbis* idæas meas expressi, sollicitus magis de ponderosis, quam pomposis, & eloquentibus latinitatis flosculis.

26. *Terminis* paucis *Artis* usus sum, nec fere aliis, quam qui cuique notissimi; *magnitudinis* notam nunquam nisi respectivam ad reliquas partes, allegavi. Ubi dubia occurrebant, magis sollicitus fui vanis altercationibus me eripere, quam his miscere. e. gr. Ubi dubium de Calyce & Corolla fuit. Secundum *motum solis* inflexum esse florem, vel contra eundem, ex conceptu vulgi dixi; quod aliis dicitur a sinistris dextrorsum; vel contra.

27. *Species* hæc nullas trado; quas dignoscere facilitimum erit Botanico ex datis Characteribus; qui has desiderat ex meis principiis, eas partim in FLORA LAPPONICA quærat; sed maximum numerum ex HORTO CLIFFORTIANO petat, quem propediem publicare non gravatur Splendidissimus Possessor splendidissimi Horti.

28. Partium fructificationis Definitiones brevitati studens dare supersedeo, cum cuique examinanti unum alterumve florem facile pateant, vel solum ex Schemate in *Systemate Naturæ* exhibito.

29. *Usum* Systematis alicujus Botanici ne tyronibus quidem commendare fas est, cum absque eo nulla in Botanicis detur certitudo. Introcant hortum exoticis plantis & incognitis

R A T I O O P E R I S.

refertissimum, cumque simul Bibliotheca Botanica optima instructum, duo curiosi, alter Systematicus, alter Empiricus, cum ille facile redigit plantas ex lectis in fructificatione literis (11) ad suam Classem, Ordinem, & Genus, quo dato paucae restant species distinguendae; tenetur alter omnes evolvere libros, omnes perlegere descriptiones, & figuras omnes aspicere infinito labore; nec de planta, nisi casu, certus fiet.

30. Plura praefari superfluum duco. Rationem & leges theoriae nostrae qui desiderat, adeat *Fundamenta nostra Botanica*: quique de Methodo nostra sexuali plura velit, evolvat *Systema nostrum Naturae* Lugdun. Bat. 1735. editum: in quo triplici modo Classes explicavimus, methodique nostrae valorem a priori demonstravimus per Sexum plantarum, cum usu Classium Naturalium generali.

31. Sumas itaque hos nostros per decennium labores durissimos, eosque justus rerum censor aequi bonique consulas; scias hos non esse hujus aetatis, vix centum senum: scivimus & hoc ipsi, proinde annis illos feris destinavimus; at labore exhausti, Amicorum consiliis suasi, longorum moliminum inopinatis saepe fatis edocti, summam edendi occasionem arripimus; obtulit enim Museum, Hortum, itinerum impensas, vitam optatissimam, beatissimamque Magnus noster Maecenas, aeternaeque Venerationis Nob. & Generosi. D. D. GEORG. CLIFFORD J. U. D. praestitit.

32. Restat ut ultimo ipsis debitas reddam gratias, qui raras plantas pro examine communicarunt. Hi fuere O. Rudbeck Prof. Bot. Ups. O. Celsus Prof. Th. Ups. K. Stobaeus Prof. Hist. Lund. J. H. Sprekelsen J. U. L. Hambur: G. Clifford J. U. D. J. F. Gronovius M. D. Lugd. Bat. J. Burmannus Prof. Bot. Amstel. A. v. Royen Prof. Bot. Lugd. Bat. J. J. Dillenius Prof. Bot. Oxon. H. Sloane Praef. Soc. R. Angl. Ph. Miller Praef. hort. Chelseensis.

Hiscæ vale L. C. & fruere. Dabam ex Museo Cliffortiano. 1736. Novemb. 20.

A U T H O R E S.

Numerus allegatus indicat Tabulam.

- | | |
|--------------|--|
| A. A. | <i>Acta Societatis Anglicanae.</i> In his <i>Garcinus</i> , <i>Hou-</i>
<i>stonus.</i> |
| A. G. | <i>Acta Gallorum</i> , seu <i>Parisina.</i> In his <i>Tournefor-</i>
<i>tius</i> , <i>Vaillantius</i> , <i>Jussieu</i> , <i>Nissolius</i> , <i>d'Isnar-</i>
<i>dus</i> , <i>Reaumur</i> , <i>Trantius</i> , <i>Hire.</i> |
| A. R. | <i>Rutenica</i> s. <i>Petropolitana.</i> In his <i>Ruxbaumius.</i> |
| A. N. | <i>Acta Norinbergensium.</i> In his <i>Trewius.</i> |
| A. S. | <i>Acta Litteraria Sueciae.</i> In his <i>Rudbeckius.</i> |
| Boerb. | <i>Boerhaavi Index Horti Lugd. Bat.</i> |
| Breyh. | <i>Breyhii Centuria Plantarum.</i> |
| Burm. | <i>Burmanni Genera communicata.</i> |
| - - | - - - <i>Thesaurus Zeylanicus.</i> |
| Buxb. | <i>Buxbaumii Centuriæ rarior. plantar.</i> |
| Dill. | <i>Dillenii Genera Plantarum in appendice Giffens,</i> |
| - - | - - - <i>Hortus Elthamensis.</i> |
| F. B. | <i>Authoris Fundamenta Botanica.</i> |
| Fevill. | <i>Fevillai Plantæ Peruvianaæ.</i> |
| Fl. Lapp. | <i>Authoris Flora Lapponica.</i> |
| Gron. | <i>Gronovii Genera communicata.</i> |
| H. A. | <i>Commelinorum Hortus Amstelodamensis.</i> |
| H. M. | <i>Rheedii Hortus Malabaricus.</i> |
| H. L. B. | <i>Hermannii Hortus Lugduno-Batavus.</i> |
| H. P. B. | - - - <i>Paradisus Batavus.</i> |
| Heist. | <i>Heisteri Index Plantarum Horti Helmstad.</i> |
| Hort. Cliff. | <i>Authoris Hortus Cliffortianus.</i> |
| Houft. A. A. | <i>Houftoni Acta antea Acta MSS. a Millero communi-</i>
<i>cata.</i> |
| Kempf. | <i>Kempferi Plantæ Japonenses.</i> |
| Kn. | <i>Knautii Methodus Plantarum.</i> |
| Malp. | <i>Malpighii Anatome Plantarum.</i> |
| Magn. | <i>Magnolii Character Plantarum.</i> |
| Mich. | <i>Micheli Genera Plantarum.</i> |
| Mont. | <i>Monti Prodr. Graminum.</i> |
| Moris. | <i>Morisoni Umbelliferarum distrib.</i> |
| - - | - - - <i>Historia Plantarum.</i> |
| Mus. Cliff. | <i>Authoris Musa Cliffortiana.</i> |
| Petit. | <i>Petiti Genera Plantarum.</i> |

- Plukn.** *Plukenetii* Phytographia.
Plum. *Plumieri* Genera Americana.
 - - - - - Filices Americanæ.
 - - - - - Rarior. pl. Historia.
Pont. *Pontederæ* Anthologia.
 - - - - - Epistola ad Sherardum.
Royen. *Royeni* Genera communia.
Riv. *Rivini* flore monopetalo.
 - - - - - flore tetrapetalo.
 - - - - - flore pentapetalo.
Rup. *Rupprii* Flora Jenensis.
S. N. *Authoris* Syttema Naturæ.
Scheuchz. *Scheuchzeri* Agrostographia.
Sloan. *Sloane* Historia pl. Jamaicae.
Sterb. *Sterbeckii* Citricultura.
Tournef. *Tournefortii* Institutiones.
 - - - - - A. A.
Vaill. *Vaillantii* A. A.
 - - - - - Botanicum Parisiense,
Wepf. *Wepferi* Cicuta Aquatica.

Classis I.

M O N A N D R I A

M O N O G Y N I A

HIPPURIS *. *Limnopeuce Vaill. A. G. 1719.*

I

CALYX vix ullus. *Margines* duo, oppositi, minimi, coronantes germen.

COROLLA nulla.

STAMEN: *Filamentum* unicum, receptaculo *floris infidens. *Anthera* semibifida.PISTILLUM: *Germen* oblongum, infra receptaculum. *Stylus* unicus, subulatus, erectus, intra stamen, stamine longior. *Stigma* acutum.

PERICARPIUM nullum.

SEMEN unicum, subrotundum, nudum.

CANNA *. *Riv. I. 164-166. Cannacorus Tournef. 192.*

2

CAL: *Perianthium* triphyllum: *foliis* lanceolatis, erectis, parvis, coloratis, persistentibus.COR: monopetala sexpartita. *Lacinie* lanceolatæ, basi coalitæ, quarum tres exteriores erectæ, calyce duplo majores, tres interiores longiores; harum duæ erectæ, unica reflexa.STAM: *Filamentum* unicum, lanceolatum, lacinie ultimæ corollæ simillimum, eique oppositum, reflexum. *Anthera* linearis, margini filamenti adnata.PIST: *Germen* subrotundum, scabrum, infra receptaculum. *Stylus* unicus, lanceolatus, longitudine & figura lacinie corollæ. *Stigma* lineare, margini Styli adnatum.PER: *Capsula* subrotunda, scabra, coronata, trifurca, trilocularis, trivalvis.

SEM: nonnulla, globosa.

D I G Y N I A

CORISPERMUM *. *Juss. A. G. 1712. Dill: gen. 12. Stellaria Dill: gen. 6.*

3

CAL: nullus.

COR: *Petala* duo, compressa, incurva, acuminata, opposita, æqualia.STAM: *Filamentum* unicum, longum, recurvum. *Anthera* simplex.PIST: *Germen* subrotundum, compressum. *Styli* duo, capillares, recurvi. *Stigmata* acuta.PER: *Capsula* subrotunda, compressa, margine sulcato, bilocularis.

SEM: solitaria, oblongiuscula.

OBS: *Essentia consistit in corolla. Fructus differens est.**Sexus variat; modo Hermaphroditus, modo Monacia, modo Dixeria, modo Polygamia.*

D I A N D R I A

M O N O G Y N I A.

PHILLYREA †. *Tournef.* 367. *Vaill.* A. G. 1722. 4

CAL: *Perianthium* quadridentatum, minimum, persistens.

COR: *Petalum* unicum. *Tubus* vix ullus. *Limbus* quadripartitus, planus, acutus.

STAM: *Filamenta* duo, opposita, brevia. *Anthere* simplices, erectæ.

PIST: *Germen* subrotundum. *Stylus* simplex, longitudine staminum. *Stigma* crassiusculum.

PER: *Bacca* globosa, unilocularis.

SEM: unicum, globosum, magnum.

OPS. *Calyx* & *Corolla* addunt sepe unitatem. *Stamina* quinque a quibusdam pinguntur.

OLEA *. *Tournef.* 370. *Vaill.* A. G. 1722. 5

CAL: *Perianthium* monophyllum, tubulatum, parvum: ore quadridentato, erecto, deciduum.

COR: *Petalum* unicum. *Tubus* cylindræus, longitudine calycis. *Limbus* quadripartitus, planus, *Laciniis* semi-ovatis.

STAM: *Filamenta* duo, opposita, subulata, brevia. *Anthere* erectæ.

PIST: *Germen* subrotundum. *Stylus* simplex, brevissimus. *Stigma* bifidum, crassiusculum, laciniis emarginatis.

PER: *Drupa* subovata, glabra, unilocularis.

SEM: *Nux* ovato-oblonga, striato-scabra.

LIGUSTRUM *. *Tournef.* 367. 6

CAL: *Perianthium* monophyllum, tubulatum, parvum: ore quadridentato, erecto.

COR: *Petalum* unicum. *Tubus* cylindræus, longitudine calycis. *Limbus* quadripartitus, patens, *Laciniis* semi-ovatis.

STAM: *Filamenta* duo, opposita, simplicia. *Anthere* erectæ, longitudine corollæ.

PIST: *Germen* subrotundum. *Stylus* brevissimus. *Stigma* bifidum, obtusum.

PER: *Bacca* globosa, glabra, unilocularis.

SEM: quatuor, hinc convexa, inde angulata.

JASMINUM *. *Tournef.* 368.

7

AL: *Perianthium* monophyllum, tubulatum, oblongum: *ore* quinque-dentato, erecto.

OR: *Petalum* unicum. *Tubus* cylindraceus, longus. *Limbus* quinquepartitus, planus.

TAM: *Filamenta* duo, brevia. *Anthere* parvæ, intra tubum corollæ occultæ.
 PIST: *Germen* subrotundum. *Stylus* filiformis, longitudine staminum. *Stigma* bifidum.

PER: *Bacca* ovalis, glabra, unilocularis.

EM: duo, magna, ovato-oblonga, membranâ involuta, hinc convexa, inde plana.

OBS: *figura floris acuminata & obtusa variat. Staminum numerus & proportio constans est.*

SYRINGA *. *Lilac Tournef.* 372.

8

AL: *Perianthium* monophyllum, tubulatum, parvum: *ore* quadridentato, erecto.

OR: *Petalum* unicum. *Tubus* cylindraceus, longissimus. *Limbus* quadripartitus patenti-revolutus, *Laciniis* linearibus, concavis, obtusis.

TAM: *Filamenta* duo, brevissima. *Anthere* parvæ, intra tubum corollæ occultæ.

PIST: *Germen* oblongum. *Stylus* filiformis, longitudine staminum. *Stigma* bifidum, crassiusculum.

PER: *Capsula* oblonga, compressa, acuminata, bilocularis, bivalvis, valvulis dissepimento contrariis.

EM: solitaria, oblonga, compressa, utrinque acuminata, margine membranaceo cineta.

CIRCÆA *. *Tournef.* 155.

9

AL: *Perianthium* diphyllum: *foliis* ovatis, concavis, deflexis, deciduis.
 OR: *Petala* duo, turbinato-cordata, calyce fere breviora, patentia, æqualia.

TAM: *Filamenta* duo, capillaria, erecta, longitudine calycis. *Anthere* subrotundæ.

PIST: *Germen* turbinatum, sub receptaculo. *Stylus* filiformis, longitudine staminum. *Stigma* globosum.

PER: *Capsula* turbinato-ovata, hispida, bilocularis, bivalvis, a basi versus apicem dehiscens.

EM: solitaria, oblonga, inferne angustiora.

OBS: *in quibusdam calyx coloratus est, & cum petalis unguibus connexis, decidit tanquam corolla monopetala perforata.*

VERONICA *. *Tournef. 60. Riv. I. 137-149. Beccabunga Riv. I. 150. 10*

- CAL: *Perianthium* quadripartitum, persistens: *laciniis* lanceolatis, acutis.
 COR: *Petalum* unicum. *Tubus* longitudine fere calycis. *Limbus* quadripartitus, planus, *Laciniis* ovatis, quarum infima angustior.
 STAM: *Filamenta* duo, interne angustiora, sursum inclinata. *Antheræ* oblongæ.
 PIST: *Germen* compressum. *Stylus* filiformis, longitudine staminum, declinatus. *Stigma* simplex.
 PER: *Capsula* turbinato-cordata, apice compresso, bilocularis, quadrivalvis.
 SEM: plurima, subrotunda.
 OBS: *Tubus corollæ in distinctis diversus est, in aliis scilicet brevissimus, aliis longus.*

PÆDEROTA. *Bonarota Mich. 15.*

11

- CAL: *Perianthium* quinquepartitum, persistens: *laciniis* linearibus, acutis.
 COR: *Petalum* unicum. *Tubus* cylindraceus, longitudine fere calycis. *Limbus* patenti-erectus, bilabiatus. *Labium superius* oblongum, concavum, angustius: *L. inferius* erecto-patens, superne latius, leviter trifidum, lacinulis aequalibus.
 STAM: *Filamenta* duo, longitudine corollæ, deorsum declinata. *Antheræ* asurgentes.
 PIST: *Germen* subrotundum. *Stylus* filiformis, longitudine staminum. *Stigma* truncatum.
 PER: *Capsula* ovata, apice compresso, bifido, acuto, bilocularis, quadrivalvis.
 SEM: Plurima, oblonga, obtusa, receptaculo columnari adnata.
 OBS: *Maximam cum Veronica habet affinitatem.*

JUSTICIA *Houff. A. A. Adhatoda Tournef. 79: Echolium Riv. I. 129. 12*

- CAL: *Perianthium* monophyllum, minimum, quinque dentatum, acutum, erectum, angustum.
 COR: *Petalum* unicum. *Tubus* gibbus. *Limbus* ringens: *Labium superius* oblongum, emarginatum: *L. inferius* ejusdem longitudinis, reflexum, obtuse trifidum.
 STAM: *Filamenta* duo, subulata, sub labio superiori recondita. *Antheræ* erectæ, ad basin bifidæ.
 PER: *Capsula* oblonga, obtusa, basi angustata, bilocularis, bivalvis, dissepimento valvulis contrariis, ungue elastico dehiscentibus.
 SEM: subrotunda.
 OBS: *Labium superius corollæ situ differens est. Unguis utriusque loculi Capsulam expandens essentiam constituit.*

1A-

LATHRÆA *. *Clandestina Tournesf. 424.*

13

CAL: *Perianthium* monophyllum, campanulatum, rectum: *ore* profunde quadrifido.

COR: *Petalum* unicum. *Tubus* calyce longior. *Limbus* ringens, ventricosus. *Labium superius* concavum, galeatum, latum, apice angusto, adunco: *L. inferius* minus, reflexum, obtusum, trifidum.

STAM: *Filamenta* duo, subulata, longitudine corollæ, sub labio superiore recondita. *Antheræ* duæ, in singulo filamento, superne obtusæ, inferne angustæ.

PIST: *Germen* globosum. *Stylus* filiformis, longitudine & situ staminum. *Stigma* truncatum.

PER: *Capsula* subrotunda, obtusa, cum acumine, bilocularis, bivalvis, elastica.

SEM: plurima, subrotunda, acumine instructa.

PINGUICULA *. *Tournesf. 74.*

14

CAL: *Perianthium* ringens, parvum, acutum, persistens. *Labium superius* erectum, trifidum: *L. inferius* reflexum, bifidum.

COR: *Petalum* unicum, ringens. *Labium longius* rectum, obtusum, trifidum, supinum: *L. brevius* bifidum, obtusius, patentius. *Nectarium* corniculatum, e basi petali productum.

STAM: *Filamenta* duo, cylindracea, curva, sursum inclinata, calyce breviora. *Antheræ* subrotundæ.

PIST: *Germen* globosum. *Stylus* brevissimus. *Stigma* bilabiatum: *Labio superiori* majore, plano, reflexo, antheras tegente: *L. inferiore* angustissimo, erecto, bifido, breviora.

PER: *Capsula* ovata, apice compressa, apice dehiscens, unilocularis.

SEM: plurima, cylindracea. *Receptaculum* liberum.

UTRICULARIA *. *Lentibularia Riv: I. 114. Vaill: A.G. 1719. Diff: gen. 6.*

15

CAL: *Perianthium* diphyllum: *foliis* ovatis, concavis, minimis, deciduis.

COR: *Petalum* unicum, ringens. *Labium superius* planum, obtusum, erectum: *L. inferius* majus, planum, integrum. *Palatum* cordatum, inter labia prominulum.

Nectarium corniculatum, petalo brevius, e basi petali productum.

STAM: *Filamenta* duo, brevissima, incurva. *Antheræ* parvæ, coherentes.

PIST: *Germen* globosum. *Stylus* filiformis, longitudine calycis. *Stigma* conicum.

PER: *Capsula* globosa, magna, unilocularis.

SEM: plurima.

- SALVIA** *. *Tournef.* 83. *Horminum Tournef.* 82. *Sclarea Tournef.* 82. **16**
CAL: *Perianthium* monophyllum, tubulatum, striatum, superne sensum ampliatum & compressum: *ore* erecto, bilabiato, *superiori* tridentato, *inferiori* bidentato.
COR: *Petalum* unicum. *Tubus* superne ampliatum & compressum. *Limbus* ringens. *Labium superius* concavum, compressum, incurvum, emarginatum: *L. inferius* latum, trifidum: *laciniâ mediâ* majori, subrotunda, emarginata.
STAM: *Filamenta* duo, e medio bifida, ramis obtuso sinu remotis, *ramo altero* longiore, sub labio superiore recondito, cui *Anthera* infidet. *Alteri* verò *ramo* obtusum quid! forte *Nectarium*?
PIST: *Germen* quadrifidum. *Stylus* filiformis, longissimus, situ staminum. *Stigma* bifidum.
PER: nullum. *Calyx* levissime connivens, in fundo semina gerens.
SEM: quatuor, subrotunda.
OBS: *Filamentorum bifurcatio singularis constituit essentialem characterem.*

- MONARDA** *. *Origanum spurium Riv. I.* 89. **17**
CAL: *Perianthium* monophyllum, tubulatum, cylindraceum: *ore* quinque-dentato, æquali.
COR: *Petalum* unicum. *Tubus* cylindraceus, incurvus, calyce longior. *Limbus* ringens. *Labium superius* rectum, marginibus obvolutum, angustum, longius, integrum: *L. inferius* reflexum, latius, semi-trifidum: *laciniâ mediâ* longiore, angustiore, emarginata.
STAM: *Filamenta* duo, longitudine labii superioris, à quo involuta. *Antheræ* compressæ, superne truncatæ, inferne convexæ.
PIST: *Germen* quadrifidum. *Stylus* filiformis; cum staminibus involutus. *Stigma* bifidum, acutum.
PER: nullum. *Calyx* in fundo semina continens.
SEM: quatuor, subrotunda.

- ROSMARINUS** *. *Tournef.* 92. *Riv. I.* 53. **18**
CAL: *Perianthium* monophyllum, tubulatum, superne compressum: *ore* erecto, bilabiato, *superiore* integro, *inferiore* tridentato.
COR: *Petalum* unicum. *Tubus* calyce longior. *Limbus* ringens. *Labium superius* bipartitum, erectum, brevius, acutum, marginibus reflexis: *L. inferius* reflexum, trifidum, *laciniâ mediâ* majori, concava, basi angusta; *lateralibus* angustis.
STAM: *Filamenta* duo, subulata, versus labium superius inclinata, quo longiora. *Antheræ* simplices.
PIST: *Germen* quadrifidum. *Stylus* figura, situ & longitudine staminum. *Stigma* simplex, acutum.
PER: nullum. *Calyx* semina in fundo continens.
SEM: quatuor, ovata.

LYCOPUS *. *Tournef.* 89. Pseudo-Marrubium *Riv.* l. 30.

19

CAL: *Perianthium* monophyllum, tubulatum, semi-quinquefidum: *laciniis* angustis, acutis.

COR: *Petalum* unicum. *Tubus* cylindraceus, longitudine calycis. *Limbus* quadrifidus, obtusus, patulus, *Laciniis* fere æqualibus, *superiore* latiore, emarginatâ, *inferiore* minore.

STAM: *Filamenta* duo, corollâ fere longiora, ad cujus laciniam superiorem inclinata. *Anthere* parvæ.

PIST: *Germen* quadrifidum. *Stylus* filiformis, rectus, longitudine staminum. *Stigma* bifidum, reflexum.

PER: nullum. *Calyx* in fundo semina continens.

SEM: quatuor, subrotunda.

MORINA. *Tournef.* 480. Diototheca *Vaill.* A. G. 1722.

20

CAL: duplex. *Perianthium fructus* monophyllum, cylindraceum, persistens: *ore* 10- dentato, denticulis duobus oppositis longioribus.

Perianthium floris monophyllum, tubulatum, semibifidum, *laciniis* emarginatis, obtusis, persistens.

COR: *Petalum* unicum. *Tubus* longissimus, superne ampliatum, parum incurvatus. *Limbus* planus, obtusus, bilabiatus, *Labio superiore* bifido, *L. inferiore* trifido, *Laciniis* omnibus subrotundis, fere æqualibus.

STAM: *Filamenta* duo, angusta, stylum prementia, limbo breviora. *Anthere* erectæ, approximatae.

PIST: *Germen* globosum, sub receptaculo floris. *Stylus* longitudine staminum. *Stigma* capitatum.

PER: nullum.

SEM: unicum, subrotundum, calyce floris coronatum.

Classis III.

T R I A N D R I A

M O N O G Y N I A.

VALERIANA *. *Tournef.* 52. *Vaill.* A. G. 1722. *Valerianella* 21
Tournef. Vaill. Valerianoides Vaill.

CAL: vix ullus. *Margo* germen coronans:

COR: *Petalum* unicum. *Tubus* a latere inferiori prominens, mel continens.
Limbus quinquefidus, *laciniis* obtusis.

STAM: tria vel pauciora, subulata, erecta, longitudine corollæ. *Anthere*
 subrotundæ.

PIST: *Germen* infra receptaculum. *Stylus* filiformis, longitudine staminum,
Stigma crassiuseculum.

PER: *Capsula* non dehiscens, decidua.

SEM: solitaria, oblonga.

OBS: *Mira* in hoc genere partium fructificationis inconstantia quoad numerum
 & figuram in diversis speciebus observatur. E. gr.

Calycis margo in quibusdam vix notabilis, in aliis quinquefidus.

Corollæ tubus in aliis oblongus, in aliis calcare mellifero instructus, in
 aliis brevissimus. *Limbus* in aliis equalis, in aliis bilabiatus, labio supe-
 riori bifido.

Stamina in aliis tria, in difformibus duo, in aliis unicum.

Pistilli Stigma in aliis trifidum; in aliis emarginatum; in aliis globosum.

Per: in aliis fere nullum; in aliis capsula crassa; in aliis biloculare.

Sem: in quibusdam pappo coronata; in aliis capsulâ testâ. &c.

BOERHAAVIA †. *Vaill.* Serm. *Antaniphophyllum Vaill.* A. G. 1722. 22

CAL: vix ullus. *Margo* minimus, germen coronans.

COR: *Petalum* unicum, campanularum, erectum, quinquangulare, quinque-
 fidum, *laciniis* emarginatis.

STAM: *Filamenta* tria, brevissima. *Anthere* parvæ.

PIST: *Germen* infra receptaculum. *Stylus* filiformis, erectus. *Stigma* obtu-
 sum.

PER: *Capsula* turbinata, sulcata, unilocularis.

SEM: solitarium.

OBS: *Valeriane* valde affinis est.

TAMARINDUS. *Tournef.* 445. 23

- CAL: *Perianthium* tetraphyllum, planum: *foliis* ovatis, æqualibus.
 COR: *Petala* tria, ovata, planiuscula, plicata, æqualia, patentia, calyce minora, calycis divisuris infera, relictâ infima vacua.
 STAM: *Filamenta* tria, in sinu calycis vacuo simul posita, subulata, arcuata versus corollam. *Anthere* simplices.
 PIST: *Germen* ovatum. *Stylus* subulatus, versus stamina arcuatus. *Stigma* simplex.
 PER: *Legumen* longum, compressum, duplici cortice, inter utrumque pulpa, constans, uniloculare.
 SEM: tria, angulata, compressa.

CNEORUM *. *Chamælea Tournef.* 411. 24

- CAL: *Perianthium* minimum, tridentatum, persistens.
 COR: *Petala* tria, oblonga, lanceolato-lineararia, concava, erecta, decidua.
 STAM: *Filamenta* tria, subulata, corollâ breviora. *Anthere* parvæ.
 PIST: *Germen* obtusum, trilobum. *Stylus* erectus, firmus, longitudine staminum. *Stigma* trifidum, patens.
 PER: *Bacca* sicca, globofo-triloba, trilocularis.
 SEM: solitaria, rotunda.

RUMPFIA. vid. H. M. IV. 11. 25

- CAL: *Perianthium* monophyllum, trifidum, erectum, planum.
 COR: *Petala* tria, oblonga, obtusa, æqualia.
 STAM: *Filamenta* tria, subulata, longitudine corollæ. *Anthere* parvæ.
 PIST: *Germen* subrotundum. *Stylus* subulatus, longitudine staminum. *Stigma* trigonum.
 PER: *Drupa* coriacea, turbinata, trifulca.
 SEM: *Nux* ovata, integra, trilocularis. *Nuclei* solitarii, triquetri.

CROCUS. *Tournef.* 183. 184. *Pont.* 1:1.

26

CAL: *Spathæ* duæ, alternæ:COR: sexpartita, erecta: *laciniis* ovato-oblongis, æqualibus.STAM: *Filamenta* tria, subulata, corollâ breviora. *Antheræ* sagittatæ.PIST: *Germen* subrotundum. *Stylus* filiformis, longitudine staminum. *Stigmata* tria, convoluta, ferrata.PER: *Capsula* subrotunda, triloba, trilocularis, trivalvis.

SEM: plura, rotunda.

OBS: Crocus *T.* *Corollâ* monopetala & *germine* infra receptaculum.Bulbocodium *T.* *Corollâ* fere hexapetala & *germine* supra receptaculum.GLADIOLUS *. *Tournef.* 190. *Malp.* 45. 101. *Riv. I.* 663.

27

CAL: nullus. *Spathæ* aliquot vagæ.COR: sexpartita. *Petalâ* oblonga, obtusâ, quorum tria proxima superiora conniventia, inferiora autem reflexa, omnia unguibus intubum brevem incurvum connata.STAM: *Filamenta* tria, subulata, divisuris alternis petalorum inserta, omnia sub petalis conniventibus tecta. *Antheræ* oblongæ.PIST: *Germen* infra receptaculum. *Stylus* simplex, longitudine staminum. *Stigma* trifidum, concavum.PER: *Capsula* oblonga, ventricosa, rude trigona, obtusâ, trilocularis, trivalvis.

SEM: plura, subrotunda, calyptrâ involuta.

ANTHOLYZA. *H. A. I.* 41.

28

CAL: nullus. *Spathæ* vagæ, alternatæ, imbricatæ, flores distinguentes, persistentes.COR: *Petalum* unicum e *Tubo* sensim dilatatum in faucem compressam, ringentem. *Labium* superius rectum, tenue, longissimum, undulatum, *laciniis* duabus brevibus ad basin instructum: *L. inferius* brevius, trifidum, *laciniâ* media propendens.STAM: *Filamenta* tria, longa, tenuia, quorum duo sub labio superiori, tertium labio inferiori incumbens. *Antheræ* acutæ.PIST: *Germen* infra receptaculum. *Stylus* filiformis, situ & longitudine staminum superiorum. *Stigma* trifidum, capillare, reflexum.PER: *Capsula* subrotunda, trigona, trilocularis, trivalvis.

SEM: plura, triangularia.

IRIS

IRIS *. *Tournef.* 186. 187. 188. *Xiphion. T.* 189. *Sifyrinchium. T.*
Hemmodactylus. T.

29

- CAL: nullus. *Spathæ* simplices, imbricatæ, alternæ, flores distinguentes, persistentes.
- COR: sexpartita. *Petala* oblonga, obtusa, tria exteriora reflexa, tria interiora erecta & acutiora, omnia unguibus connata.
- STAM: *Filamenta* tria, subulata, petalis reflexis incumbentia. *Anthere* oblongæ, rectæ, depressæ.
- PIST: *Germen* oblongum, infra receptaculum. *Stylus* simplex, brevissimus. *Stigma* maximum, tripartitum, laciniis petala mentientibus, latis, reflexis, stamina & petala alterna deprimentibus, apicibus bifidis.
- PER: *Capsula* oblonga, angulata, trilocularis, trivalvis.
- SEM: plura, magna.
- OBS: Nectarium in quibusdam est linea longitudinalis villosa; basi petalorum restaxorum insculpta; in aliis vero puncta tria mellifera externe ad basin floris. *Capsula* in aliis trigona, in aliis hexagona, observatur.

COMMELINA *. *Plum.* 38. *Dill. Elth.* 77. 78. 79.

30

- CAL: *Spatha* cordata, connivens, compressa, maxima, persistens.
- COR: *Petala* sex, quorum tria exteriora parva, ovata, concava, perianthium mentientia; tria vero interiora & alterna, maxima, subrotunda, colorata.
- NECTARIA tria, stamina mentientia, filamentis infidentia, cruciformia, singula horizontalia.
- STAM: *Filamenta* tria, subulata, reclinata, figura & ambitu cum filamentis nectarii congruentia, iis tamen inferiora. *Anthere* ovatae.
- PIST: *Germen* subrotundum. *Stylus* subulatus, revolutus, longitudine staminum. *Stigma* simplex.
- PER: *Capsula* nuda, subglobosa, trifurca, trilocularis, trivalvis.
- SEM: solitaria, subrotunda.
- OBS: Numerus differens est. hinc si *Petala* quatuor parva & aequalia sint, tum e numero omnium reliquarum partium unicam tertiam partem excludas, nectario autem unitatem addas & habebis numerum questum.

XYRIS †. vid. *HM.* IX. 21. auctore *Clariss. Gronovio.*

31

- CAL: *Spica* subrotunda. *Squamis*, subrotundis, concavis, imbricatis, flores distinguentibus. *Gluma* bivalvis parva, valvulis navicularibus, compressis, arcuatis, acutis, conniventibus.
- COR: *Petala* tria, plana, patentia, magna, crenata, unguibus angustis, longitudine calycis.
- STAM: *Filamenta* tria, filiformia, corollâ breviora. *Anthere* erectæ, oblongæ.
- PIST: *Germen* subrotundum. *Stylus* filiformis. *Stigma* triplex.
- PER: *Capsula* intra calycem, subrotunda, trilocularis, trivalvis.
- SEM: plurima, minutissima.

CYPERUS *. *Mich.* 31. *Tournef.* 299. *Melanoschoenus Mich.* 31. 32

CAL: *Spica imbricata: squamis ovatis, carinatis, plano-inflexis, flores distinguentibus.*

COR: nulla.

STAM: *Filamenta tria, brevissima. Antheræ oblongæ, fulcatæ.*

PIST: *Germen minimum. Stylus filiformis, longissimus. Stigmata tria, capillaria.*

PER: nullum.

SEM: unicum, triquetrum, acuminatum, villis destitutum.

OBS: *Genus Cyperi, cum Scirpi & Eriophori G. tantam habet affinitatem, ut dubius hæream num separem, vel conjungam.*

SCIRPUS *. *Mich.* 31. *Tournef.* 300. *Scirpocyperus Mich.* 31. 33

CAL: *Spica imbricata: squamis ovatis, plano-inflexis, flores distinguentibus.*

COR: nulla.

STAM: *Filamenta tria, tandem longiora. Antheræ oblongæ.*

PIST: *Germen minimum. Stylus filiformis, longus. Stigmata tria, capillaria.*

PER: nullum.

SEM: unicum, triquetrum, acuminatum, villis calyce brevioribus instructum.

OBS: *villi isti seminis in aliis ad apicem, in aliis ad basin semini annectuntur.*

ERIOPHORUM *. *Linagrostis Mich.* 31. 34

CAL: *Spica imbricata; squamis ovato-oblongis, plano-inflexis, flores distinguentibus.*

COR: nulla.

STAM: *Filamenta tria, capillaria. Antheræ erectæ, oblongæ.*

PIST: *Germen minimum. Stylus filiformis, longitudine squamæ calycis. Stigmata tria, stylo longiora, reflexa.*

PER: nullum.

SEM: triquetrum, acuminatum, villis spica longioribus instructum.

DIGIT

DIGYNIA.

- Obs: 1. *Graminum* familia vera ad maximam partem sub hocce ordinē venit, exceptis paucis generibus.
2. Cum Clariss. MICHELIUS Genera graminum dudum in se susceperit, proinde in examinando eorum characteres minus sollicitus fui, quotidie expectans Oculatissimi Viri observationes, quæ cum lucem hætenus non viderunt, ex adversariis meis deprimam sequentia genera.
3. *Petala* duo, ad idem latus floris posita detexit MALPIGHIUS, in omnibus veris Graminibus confirmavit Laudatus MICHELIUS; Ea tamen heic sicco prætereo pede, cum minima sint, nec nudis oculis ubique conspicua, sufficiat monuisse, quod in omni gramine, sub hocce ordine collocato, reperiantur. *vide Mich. tab. 31.*
4. Sub *Corolla*, ubique in graminum generibus, *calycem proprium seminis pono*, quo facilius distinguantur a calyce fructificationis sive externo, non autem ut Calycis hujus foliola vera esse petala statuam.

CORNUCOPLÆ. Cornucopioides Scheuch. 3.

35

CAL: *Perianthium* commune, monophyllum, infundibiliforme, maximum: ore crenato, obtuso, patenti-erecto.

Gluma uniflora, bivalvis: *valvulis* oblongis, obtuse acuminatis, æqualibus.

COR: univalvis, valvulæ figurâ, magnitudine & situ valvulæ calycis simillima.

STAM: *Filamenta* tria, capillaria. *Anthere* oblongæ.

PIST: *Germen* turbinatum. *Styli* duo, capillares. *Stigmata* cirrosa.

PER: nullum. *Corolla* semen includens.

SEM: unicum, turbinatum, hinc convexum, inde planum.

CYNOSURUS *. Cristata. Scheuch. 2. 1. vid. Mont. 23.

36

CAL: *Involucrum* parziale, laterale, diphyllum, magnum: *foliolis* pennatis, persistentibus.

Gluma multiflora, bivalvis: *valvulis* linearibus, acuminatis, æqualibus.

COR: bivalvis: *exterior* concava, longior, aristata; *interior* plana, mutica.

STAM: *Filamenta* tria, capillaria. *Anthere* oblongæ.

PIST. *Germen* turbinatum. *Styli* duo, villosi, reflexi. *Stigmata* simplicia.

PER: nullum. *Corolla* arcte obvolvens semen, nec dehiscens.

SEM: unicum, oblongum, utrinque acuminatum.

PHLEUM *. Typhoidea Scheuch. 2: 5.

37

CAL: *Gluma* uniflora, bivalvis, oblonga, linearis, compressa, apice bicuspide dehiscens: *valvulis* rectis, concavis, compressis, amplexantibus, æqualibus, aristatis.

COR: bivalvis, calyce brevior: *Valvulâ* *exteriore* amplexante *interiorem* minorem.

STAM: *Filamenta* tria, capillaria, calyce longiora. *Anthere* oblongæ, bifurcata.

PIST: *Germen* subrotundum. *Styli* duo, capillares, reflexi. *Stigmata* plumosa.

PER: nullum. *Calyx* & *corolla* includentia semen.

SEM: unicum, subrotundum.

PHALARIS *. Phalaroidea Scheuch. 2: 3. Mont. 44.

38

CAL: *Gluma* uniflora, bivalvis, maxima, compressa, obrusa: *valvulis* navicularibus, compressis, carinatis, superne obtusioribus, marginibus rectis, parallele conniventibus.

COR: bivalvis, calyce minor: *Valvulâ* *exteriore* oblonga, acuminata, convoluta; *interiore* minore.

STAM: *Filamenta* tria, capillaria, calyce breviora. *Anthere* oblongæ.

PIST: *Germen* subrotundum. *Styli* duo, capillares. *Stigmata* villosa.

PER: *Corolla* circumnascitur femini crusta instar, nec dehiscit.

SEM: unicum, tectum, glabrum, e rotundo utrinque acuminatum.

OB: in quibusdam speciebus, *Gluma* calycina minor, intra calycem descriptum, bivalvis, acuminata, minima, adest.

BRIZA *. Tremula Scheuch. 4: 7. 8. 9. 10. Phalaroidis sp. Mont. 34. 39.

39

CAL: *Gluma* multiflora, bivalvis, patens, flores in spicam cordatam disticham colligens: *valvulis* cordatis, concavis, æqualibus.

COR: bivalvis: *Valvula inferior* magnitudine & figura calycis; *superior* minima, plana, subrotunda, ventrem alterius claudens.

STAM: *Filamenta* tria, capillaria. *Anthere* oblongæ.

PIST: *Germen* subrotundum. *Styli* duo, capillares, recurvi. *Stigmata* plumosa.

PER: *Corolla* immutata continet semen, dehiscit, demittit.

SEM: unicum, subrotundum, compressum, minimum.

BROMUS *. *Mont.* 32. *Festuca Scheuch.* 5: 2. 10. 11. 12. *Aegilops*
Dill. gen. 3. *Gramen* ~~breve~~ ~~caus~~ 40

CAL: *Gluma* multiflora, bivalvis, patens, flores in spicam ovato-oblongam colligens; *valvulis* ovato-oblongis, acuminatis, muticis, inferiore minore.

COR: bivalvis: *Valvula inferior* major, magnitudine & figura calycis, concava, obtusa, aristam infra apicem rectam emittens. *V. superior* lanceolata, parva, mutica.

STAM: *Filamenta* tria, capillaria, corollâ breviora. *Anthere* oblongæ.

PIST: *Germen* turbinatum. *Styli* duo, breves, reflexi, villosi. *Stigmata* simplicia.

PER: *Corolla* arctissime clausa, adnascitur, nec dehiscit.

SEM: unicum, oblongum, tectum, hinc convexum, inde sulcatum.

FESTUCA *. *Dill.* gen. 3. *Bromoides Scheuch.* 5: 13-18. 41

CAL: *Gluma* multiflora, bivalvis, erecta, flores in spicam tenuem continens; *valvulis* linear-oblongis, acuminatis, muticis, inferiore minore.

COR: bivalvis: *Valvula inferior* major, figurâ calycis, magnitudine calycem superans, teretiufcula, acuminata, in Aristam rectam desinens.

STAM: *Filamenta* tria, capillaria, corollâ breviora. *Anthere* oblongæ.

PIST: *Germen* turbinatum. *Styli* duo, breves, reflexi. *Stigmata* simplicia.

PER: *Corolla* arctissime clausa adnascitur, nec dehiscit.

SEM: unicum, tenui-oblongum, utrinque acutissimum, longitudinaliter sulca notatum.

OBS: antecedenti valde affinis est; aristâ terminatrice distincta.

AVENA *. *Tournef.* 267. *Malp.* 138. *Avénacea Scheuch.* 4: 15-22.
 5: 1. *Dill.* gen. 2. 42

CAL: *Gluma* multiflora, bivalvis, flores laxos colligens: *valvulis* lanceolatis, acutis, ventricosis, laxis, magnis, muticis.

COR: bivalvis: *Valvula inferior* calyce durior, calycis magnitudine, teretiufcula, ventricosa, utrinque acuminata, e dorso *Aristam* spiritaliter insertam, geniculo veluti reflexam emittens.

STAM: *Filamenta* tria, capillaria. *Anthere* oblongæ, bifurcatæ.

PIST: *Germen* obtusum. *Styli* duo, erecti, crispi. *Stigmata* crispa.

PER: *Corolla* arctissime clausa adnascitur, nec dehiscit.

SEM: unicum, tenui-oblongum, utrinque acuminatissimum, sulco longitudinali notatum.

OBS: *Flores* intra communem calycem in quibusdam duo, in aliis plures. *Arista* e dorso corollæ articulata, intorta, constituit essentialem characterem.

LOLIUM

LOLIUM *. *Loliacea Scheuch. 1: 7. Mont. 18. 19.*

43

CAL: *Gluma* multiflora, univalvis, oblonga, linearis, acuminata, rigidiuscula, flores distiche spicatos cauli apprimens.

COR: bivalvis: *Valvula inferior* angusto-lanceolata, convoluta, acuminata, longitudine calycis; *V. superior* brevior, linearis, obtusior, sursum concava.

STAM: *Filamenta* tria, capillaria, corollâ breviora. *Antheræ* oblongæ.

PIST: *Germen* turbinatum. *Styli* duo, capillares, reflexi. *Stigmata* plumosa.

PER: nullum. *Corolla* fovet semen, dehiscit, demittit.

SEM: unicum, oblongum, hinc convexum, inde sulcato-planum, compressum.

OB: *Spicæ sessiles in eodem plano cum caule ponuntur, unde caulis vicem valvulæ alterius calycis (deficientis & oppositæ) gerit.*

TRITICUM *. *Tournef. 292. 293. Triticea Scheuch. 1: 1. Malp. 103. Pent. 2: 11. Mont. 25. 26.*

44

CAL: *Gluma* multiflora, bivalvis, flores in spicam brevem colligens; *valvulis* ovatis, obtusis.

COR: bivalvis, fere æqualis, magnitudine calycis: *Valvula exterior* ventricosa, obtusa, cum acuminè: *V. interior* plana.

STAM: *Filamenta* tria, capillaria. *Antheræ* oblongæ, bifurcatæ.

PIST: *Germen* turbinatum. *Styli* duo, capillares, reflexi. *Stigmata* plumosa.

PER: nullum. *Corolla* fovet semen, dehiscit, demittit.

SEM: unicum, ovato-oblongum, utrinque obtusum, hinc convexum, inde sulcatum.

HORDEUM *. *Tournef. 295. Scheuch. 1: 3.*

45

CAL: *Involucrum* parziale, triflorum, hexaphyllon, foliolis linearibus, acuminatis, erectis, duobus singulo flori subiectis. *Gluma* nulla.

COR: bivalvis: *Valvula inferior* ventricosa, angulata, ovato-acuminata, calyce longior, deflexens in *Aristam* longissimam: *V. interior* lanceolata, plana, minor.

STAM: *Filamenta* tria, capillaria, corollâ breviora. *Antheræ* oblongæ.

PIST: *Germen* ovato-turbinatum. *Styli* duo, villosi, reflexi. *Stigmata* similia.

PER: *Corolla* circumnascitur semini, nec dehiscit.

SEM: oblongum, ventricosum, angulatum, utrinque acuminatum, inde sulca longitudinali notatum.

OB: *In quibusdam omnes tres flores, involucre contenti, hermaphroditi sunt fertiles; in aliis flores laterales mares sunt, intermedius autem solus fertilis hermaphroditus. hinc H. distichon. & Gramina hordeacea veterum.*

POA:

SECALE *. *Secalina Scheuch. 1: 5.*

46

CAL: *Involucrum* biflorum, diphyllum: *foliis* oppositis, erectis, linearibus, acuminatis, corollâ minoribus.

COR: bivalvis: *Valvula exterior* rigidior, ventricosa, acuminata, compressa, margine inferiore ciliato, desinens in Aristam longam: *V. interior* plana, lanceolata.

STAM: *Filamenta* tria, capillaria, extra florem pendula. *Antheræ* oblongæ, furcatæ.

PIST: *Germen* turbinatum. *Styli* duo, reflexi, villosi. *Stigma* simplex.

PER: nullum. *Corolla* fovet semen, dehiscit, demittit.

SEM: unicum, oblongum, fere cylindraceum, nudum, hinc acuminatum.

OBs: *Sexus in quibusdam speciebus hermaphroditus est, in aliis mares admiscetur.*

PANICUM *. *Panicea Scheuch. 2: 21.*

47

CAL: *Involucrum* uniflorum, polyphyllum: *foliis* capillaribus, inæqualis infertionis. *Gluma* uniflora, bivalvis: *Valvulis* ovato-acuminatis, parvis, alterâ minori.

COR: bivalvis: *Valvule* ovato-acuminatæ, altera minor planior.

STAM: *Filamenta* tria, capillaria, brevia. *Antheræ* oblongæ.

PIST: *Germen* subrotundum. *Styli* duo, capillares. *Stigmata* plumosa.

PER: *Corolla* adnascitur femini, nec dehiscit.

SEM: unicum, tectum, subrotundum, inde planiusculum.

OBs: *Calycis gluma in quibusdam univalvis videtur, & Aristæ terminant in quibusdam corollæ valvulam planiorem.*

MILIUM *. *Tournef. 298.*

48

CAL: *Gluma* uniflora, trivalvis: *Valvulis* ovatis, acuminatis, duabus interioribus oppositis, tertia a tergo alterius posita.

COR: bivalvis, calyce minor: *Valvule* ovatæ, altera earum minor.

STAM: *Filamenta* tria, capillaria, brevissima. *Antheræ* oblongæ.

PIST: *Germen* subrotundum. *Styli* duo, capillares. *Stigmata* penicilliformia.

PER: *Corolla* adnascitur femini, nec dehiscit.

SEM: unicum, tectum, subrotundum.

C

SACCHA

SACCHARUM †. auctore Clariss. Burmanno.

49

CAL: nullus, sed lanugo flori longior, florem unicum includens.

COR: bivalvis: *Valvula* oblongo-lanceolata, acuminata, erecta, concava, æquales, muticæ.STAM: *Filamenta* tria, capillaria, longitudine corollæ. *Anthera* oblongiuscula.PIST: *Germen* subulatum. *Styli* duo, citrosi. *Stigmata* simplicia.PER: nullum. *Corolla* fovet semen.

SEM: unicum, oblongum, angustum, acuminatum.

ALOPECURUS *. *Myosuroidea* Scheuch. 2: 5. 6.

50

CAL: *Gluma* uniflora, bivalvis: *Valvulis* ovato-lanceolatis, concavis.COR: univalvis: *Valvula*, concava, longitudine calycis. *Arista* longa, dorso valvulæ prope basin inserta.STAM: *Filamenta* tria, capillaria. *Anthera* oblongæ.PIST: *Germen* subrotundum. *Styli* duo, cirrosi, reflexi, calyce longiores. *Stigmata* simplicia.PER: *Corolla* includit semen.

SEM: unicum, subrotundum, tectum.

ANTHOXANTHUM *. Vide Scheuch. 2: 10. Mont. 84.

51

CAL: *Gluma exterior* uniflora, bivalvis: *Valvulis* ovato-acuminatis, concavis, alterutrâ majori.*Gluma interior* uniflora, bivalvis, longitudine valvulæ majoris (*glumæ exterioris*): valvula utraque aristam parvam e dorso inferiore emittit.

COR: bivalvis, caduca, tenuissima, inæqualis.

STAM: *Filamenta* tria, capillaria. *Anthera* oblongæ, bifurcatæ.PIST: *Germen* oblongum. *Styli* duo, filiformes, pubescentes. *Stigmata* simplicia.PER: *Gluma interior* adnascitur semini.

SEM: unicum, oblongum, utrinque acuminatum.

NAR.

NARDUS *. vide Scheuch. 2: 10. Ment. 31.

52

CAL: nullus.

COR: bivalvis: *Valvula exterior* lanceolato-linearis longa, sensim in aristam desinens, ventre amplectens minorem: *V. minor* interior, linearis, in aristam brevioris desinens.STAM: *Filamenta* tria, capillaria, corollâ breviora. *Anthere* oblongæ.PIST: *Germen* oblongum. *Styli* duo, capillares, reflexi, pubescentes. *Stigmata* simplicia.PER: *Corolla* adnascitur semini, nec dehiscit.

SEM: unicum, tectum, linearis-longum, utrinque acuminatum, superne angustius.

ARUNDO *. Scheuch. 3: 14. 3.

53

CAL: *Gluma* uni-vel multi-flora, bivalvis, erecta: *Valvulis* oblongis, acuminatis, muticis; alterâ brevioris.COR: bivalvis: *Valvule* longitudine calycis, oblongæ, acuminatæ, e quarum basi lanugo longitudine fere floris assurgit.STAM: *Filamenta* tria, capillaria. *Anthere* utrinque bifurcatæ.PIST: *Germen* oblongum. *Styli* duo, capillares, reflexi, villosi. *Stigmata* simplicia.PER: *Corolla* adnascitur semini, nec dehiscit.

SEM: unicum, oblongum, utrinque acuminatum, basi pappo longo instructa.

AGROSTIS. vide Scheuch. 3: 11. 9.

54

CAL: *Gluma* uniflora, bivalvis, acuminata.

COR: bivalvis, acuminata, vix longitudine calycis, altera major aristata.

STAM: *Filamenta* tria, capillaria, corollâ longiora. *Anthere* furcatæ.PIST: *Germen* subrotundum. *Styli* duo, reflexi, villosi. *Stigmata* confamilia.PER: *Corolla* adnascitur semini, nec dehiscit.

SEM: unicum, subrotundum, utrinque acuminatum.

POA *. vide *Scheuch.* 4: 17.

55

CAL: *Gluma* multiflora, bivalvis, mutica, flores in spicam disticham ovato-oblongam colligens: *Valvulis* ovato-acuminatis.

COR: bivalvis: *Valvulae* ovato-acuminatae, concavae, compressae, calyce paulo longiores, muticae.

STAM: *Filamenta* tria, capillaria. *Antherae* bifurcatae.

PIST: *Germeum* subrotundum. *Styli* duo, reflexi, villosi. *Stigmata* confamilia.

PER: *Corolla* adnascitur semini, nec dehiscit.

SEM: unicum, oblongum, acuminatum utrinque, compressum, tectum.

BLITUM *. *Tournef.* 288.

56

CAL: *Perianthium* quinquepartitum, concavum, acuminatum, patens, persistens.

COR: nulla.

STAM: *Filamenta* tria, simplicia, longitudine calycis. *Antherae* parvae, simplices.

PIST: *Germeum* orbiculatum. *Stylus* bipartitus, reflexus, minimus. *Stigmata* acuminata.

PER: nullum. *Calyx* apertus semen exhibet.

SEM: unicum, orbiculatum, globoso-depressum.

OBS: *Calyx seminifer in aliis ordinarius, in aliis succulentus, & coloratus evadit.* Hinc *Polyosporum* S. N. *Morocarpus* Rup. *Chenopodio-Morus* Boerh. hujus generis sunt. In quibusdam flores masculini & femini scorsum prodeunt.

TRIGYNIA.

TILLÆA. *Mich.* 20.

57

CAL: *Perianthium* tripartitum, planum: *Laciniae* ovatae, magnae.

COR: *Petala* tria, ovata, acuta, plana, calyce fere minora.

STAM: *Filamenta* tria, simplicia, corollâ breviora. *Antherae* parvae.

PIST: *Germina* tria. *Styli* simplices. *Stigmata* obtusa.

PER: *Capsulae* tres, oblongae, acuminatae, reflexae, longitudine floris, longitudinaliter sursum dehiscentes.

SEM: bina, ovata.

MON-

MONTIA. * *Mich.* 13. *Cameraria Dill.* gen. 6. *Alfinoides Vaill. B.*
 P. 3. f. 4. 58

CAL: *Perianthium* diphyllum: *foliis* ovatis, concavis, obtusis, erectis, persistentibus.

COR: *Petala* tria unguibus connexa, ovato-oblonga, quorum duo lateralibus majora & inferiora.

STAM: *Filamenta* tria, capillaria, longitudine corollæ, cui inserta. *Antheræ* parvæ.

PIST: *Germen* turbinatum. *Styli* tres, villosi, patentés. *Stigmata* simplicia.

PER: *Capsula* turbinata, obtusa, tecta, unilocularis, trivalvis.

SEM: tria, subrotunda.

Obs: *Calyx sepe variat foliis ternis, tumque pro tribus ubique quinque de-
 bes numerare.*

TETRANDRIA
MONOGYNIA.

PROTEA †. *Lepidocarpodendron Boerb. II. 183. &c. Hypophyllocar-*
podendron Boerb. 205.

59

CAL: *Perianthium* commune, multiflorum, polyphyllum: *foliis* laxè imbricatis, *interioribus* longissimis, expansis, coloratis, persistentibus.

COR: singula monopetala. Petali *Tubus* simplex. *Limbus* quadripartitus, tubi longitudine: *laciniis* linearibus, obtusis, reflexis.

STAM: *Filamenta* quatuor, brevissima, laciniis corollæ versus ejus apicem inserta. *Antheræ* incumbentes.

PIST: *Germen* infra receptaculum proprium flosculi. *Stylus* filiformis, longissimus. *Stigma* simplex.

PER: nullum. RECEPTACULUM commune maximum, planum, squamis villosis divisum.

SEM: solitaria, villis vagis affixa.

DIPSACUS *. *Tournef. 265. Vaill. A. G. 1722. Malp. 209.*

60

CAL: *Perianthium* commune, multiflorum, polyphyllum: *foliis* tenuibus receptaculo circumpositis, flosculis longioribus.

COR: singula monopetala. *Petalum* totum tubularum, rectum: ore quadrifido, erecto: *lacinia* exteriori majori, acutiori.

STAM: *Filamenta* quatuor, capillaria, corollâ longiora. *Antheræ* incumbentes.

PIST: *Germen* infra receptaculum proprium flosculi. *Stylus* filiformis, longitudine corollæ. *Stigma* simplex.

PER: nullum. RECEPTACULUM commune conicum, foliolis calycinis, corollis longioribus, corollas singulas distinguentibus.

SEM: solitaria, cubico-oblonga, calyculo marginaceo integro coronata.

SCA-

SCABIOSA *. *Tournef.* 263. 264. *Vaill.* A. G. 1722. *Asterocephalus*
Vaill. *ibid.* 61

CAL: *Perianthium commune* multiflorum patens, polyphyllum; *foliis* seriebus variis receptaculum cingentibus eique insidentibus, quorum interiora gradatim minora.

Perianthium proprium duplex, utrumque germi*n*i insidens, quorum

P. exterius brevius, membranaceum, plicatum, persistens.

P. interius quinquepartitum: *laciniis* subulato-capillaceis.

COR: singula monopetala. *Petalum* erectum, tubulatum, sensim ampliatum, semi-quinquefidum (quadrisfidumve:) *laciniis* exterioribus majoribus.

STAM: *Filamenta* quatuor, subulato-capillaria, debilia. *Antherae* oblongae, incumbentes.

PIST: *Germen* infra receptaculum proprium flosculi, propria vaginâ involutum tanquam calyculo. *Stylus* filiformis, longitudine corollae. *Stigma* obtusum, oblique emarginatum.

PER: nullum. RECEPTACULUM *commune* convexum, foliolis calycinis corollas distinguens.

SEM: solitaria, ovato-oblonga, involuta, calycibus propriis coronata.

OBS: *Figura in hocce genere maxime inconstans est. Corollulae exteriores saepe majores, magis inaequales. Seminum coronae varias faciem ferunt.*

RNAUTIA. *. *Lychni-Scabiosa.* Boerh.

62

CAL: *Perianthium commune* quadriflorum, tetraphyllum, oblongum, erectum: *laciniis* subulatis, approximatis.

COR: *universalis* aequalis: *propria* monopetala, inaequalis, cujus petali *Tubus* longitudine calycis. *Limbus* inaequalis, quadrisfidus; *laciniâ* exteriore majore, ovata.

STAM: *Filamenta* quatuor, tubo corollae longiora, receptaculo inserta. *Antherae* oblongae, incumbentes.

PIST: *Germen* infra receptaculum proprium flosculi. *Stylus* filiformis, longitudine staminum. *Stigma* crassiusculum, bifidum.

PER: nullum. RECEPTACULUM *commune* vix notabile.

SEM: solitaria, quadragona, apice villosa.

OBS: *Si calycis folia duplicentur, duplo plures evadant flosculi.*

Calyce tubulato a Scabiosis manifeste distinguitur.

RUBIA

RUBIA *. *Tournef.* 38.

63

- CAL:** *Perianthium* minimum, quadridentatum, germi*n*i insidens.
COR: *Petalum* unicum, quadripartitum, planum, acutum, basi concava, tubo nullo.
STAM: *Filamenta* quatuor, subulata, corollâ breviora. *Antheræ* simplices.
PIST: *Germen* didymum, infra receptaculum. *Stylus* filiformis, superne bifidus. *Stigmata* capitata.
PER: *Baccæ* duæ, coalitæ, glabræ.
SEM: solitaria, subrotunda, umbilicata.

APARINE *. *Tournef.* 39.

64

- CAL:** *Perianthium* minimum, quadridentatum, germi*n*i insidens.
COR: *Petalum* unicum, quadripartitum, planum, acutum, tubo nullo.
STAM: *Filamenta* quatuor, subulata, corollâ breviora. *Antheræ* simplices.
PIST: *Germen* didymum, infra receptaculum. *Stylus* filiformis, semi-bifidus, longitudine staminum. *Stigmata* capitata.
PER: *Baccæ* siccæ duæ, globosæ, coalitæ, villis uncinatis, rigidis adherentes.
SEM: solitaria, subrotunda, umbilicata, magna.

GALIUM. *. *Gallium Tournef.* 39. *Cruciata Tournef.* 39.

65

- CAL:** *Perianthium* minimum, quadridentatum, germi*n*i insidens.
COR: *Petalum* unicum, quadripartitum, planum, acutum, tubo nullo.
STAM: *Filamenta* quatuor, subulata, corollâ breviora. *Antheræ* simplices.
PIST: *Germen* didymum, infra receptaculum. *Stylus* filiformis, semi-bifidus, longitudine staminum. *Stigmata* globosa.
PER: *Baccæ* siccæ, duæ, globosæ, coalitæ, non adherentes.
SEM: solitaria, reniformia, magna.

ASPE-

ASPERULA *.

66

- CAL: *Perianthium* parvum, quadridentatum, germi*n*i insidens.
 COR: *Petalum* unicum. *Tubus* cylindraceus, longus. *Limbus* quadripartitus:
laciniis oblongis, obtusis, reflexis.
 STAM: *Filamenta* quatuor, ad apicem tubi posita. *Anthere* simplices.
 PIST: *Germen* didymum, subrotundum, infra receptaculum. *Stylus* filiformis,
 superne bifidus. *Stigmata* capitata.
 PER: *Bacca* sicca, duæ, globosæ, coalitæ.
 SEM: solitaria, subrotunda, magna.

SHERARDIA †. *Dill. gen. 3.*

67

- CAL: *Perianthium* parvum, quadridentatum, germi*n*i insidens, persistens.
 COR: *Petalum* unicum. *Tubus* cylindraceus, longus. *Limbus* quadripartitus,
 planus, acutus.
 STAM: *Filamenta* quatuor, ad apicem tubi posita. *Anthere* simplices.
 PIST: *Germen* didymum, oblongum, infra receptaculum. *Stylus* filiformis,
 superne bifidus. *Stigmata* capitata.
 PER: nullum. *Fructus* oblongus, coronatus, longitudinaliter in duo semina
 separabilis.
 SEM: bina, oblonga, apice tribus acuminibus notata, hinc convexa, inde
 plana.

SPERMACOCE †. *Dill. elth. 277.*

68

- CAL: *Perianthium* parvum, quadridentatum, germi*n*i insidens, persistens.
 COR: *Petalum* unicum. *Tubus* cylindraceus, calyce longior. *Limbus* quadripar-
 titus, parenti-reflexus, obtusus.
 STAM: *Filamenta* quatuor, subulata, corollâ breviora. *Anthere* simplices.
 PIST: *Germen* subrotundum, compressum, infra receptaculum. *Stylus* sim-
 plex, superne bifidus. *Stigmata* obtusa.
 PER: *Capsule* duæ, connatæ, oblongæ, hinc gibbæ, inde planæ, obtusæ,
 singula bicornis.
 SEM: solitaria, subrotunda.

CRUCIANELLA *. *Rubeola Tournef. 50.*

69

- CAL: *Perianthium* triphyllum: *foliis* lanceolatis, carinulatis, acuminatis, rigidis, conniventi-compressis.
 COR: *Petalum* unicum. *Tubus* cylindraceus, filiformis, calyce longior. *Limbus* quadrifidus, parvus.
 STAM: *Filamenta* quatuor, in ore tubi posita. *Antheræ* simplices.
 PIST: *Germen* compressum, inter calycem & corollam. *Stylus* filiformis, longitudine tubi. *Stigmata* duo, obtusa, *unicum* stylum terminans, *alterum* infra apicem styli sessile.
 PER: *Capsule* duæ, connatæ.
 SEM: solitaria, oblonga.

HOUSTONIA †. *Paronychiæ affinis Morif. III. f. 5. t. 4. f. 1. auctore Clariss. D. Gronovio.*

70

- CAL: *Perianthium* minimum, quadridentatum, erectum, persistens.
 COR: *Petalum* unicum, infundibuliforme. *Tubus* cylindraceus, longus. *Limbus* quadripartitus, patens: *laciniis* subrotundis.
 STAM: *Filamenta* quatuor, in collo corollæ, minima. *Antheræ* simplices.
 PIST: *Germen* subrotundum, compressum. *Stylus* simplex, staminibus brevior. *Stigma* bifidum, acutum.
 PER: *Capsula* subrotunda, didyma, bilocularis, bivalvis, valvulis dissepimento oppositis.
 SEM: solitaria.

BUDDLEJA. *Houfl. A. A.*

71

- CAL: *Perianthium* minimum, semiquadrifidum, acutum, erectum, persistens.
 COR: *Petalum* unicum, semiquadrifidum, erectum, calyce triplo majus: *laciniis* ovatis, rectis, acutis.
 STAM: *Filamenta* quatuor, brevissima, ad divisuras corollæ posita. *Antheræ* brevissimæ, simplices.
 PIST: *Germen* ovatum. *Stylus* simplex, corollâ dimidio brevior. *Stigma* obtusum.
 PER: *Capsula* ovata, oblonga, bisulca, bilocularis.
 SEM: numerosa, minutissima.

AVI-

AVICENNIA. vide HM. IV: 45. 72

CAL: *Perianthium* quinquefidum, acuminatum, erectum, minimum, persistens.

COR: *Petalum* planum, quadrifidum; *laciniis* ovato-acuminatis.

STAM: *Filamenta* quatuor, subulata, corollâ breviora. *Antheræ* bifidæ.

PIST: *Germen* ovatum. *Stylus* subulatus, brevis, persistens. *Stigma* acutum.

PER: coriaceum, ovatum, cum acumine, uniloculare, non dehiscens.

SEM. unicum, compressum, ellipticum, germinans intra pericarpium.

IXORA †. vide HM. II: 13-14. 73

CAL: *Perianthium* quadripartitum, minimum, erectum, persistens.

COR: *Petalum* unicum. *Tubus* cylindraceus, longissimus, tenuis. *Limbus* quadripartitus, planus: *laciniis* ovatis.

STAM: *Filamenta* quatuor, in divisuris corollæ, brevissima, incurva. *Antheræ* oblongæ.

PIST: *Germen* subrotundum. *Stylus* filiformis, longitudine tubi. *Stigma* bifidum.

PER: *Bacca* subrotunda, unilocularis.

SEM: quatuor, hinc convexa, inde angulata.

FUCHSIA. Plum. L4. 74

CAL: *Margo* integer, coronans germen.

COR: *Petalum* unicum. *Tubus* clavatus. *Limbus* octofidus, planus: *laciniis* acuminatis, alternis inferioribus.

STAM: *Filamenta* quatuor, longitudine tubi. *Antheræ* didymæ, subrotundæ.

PIST: *Germen* ovatum, infra receptaculum. *Stylus* simplex, longitudine staminum. *Stigma* obtusum.

PER: *Bacca* subrotunda, quadrifurca, quadrilocularis.

SEM: plura, ovata, ordine duplici posita.

CAPRARIA †. *Fevill.* II. 48. *Samoloides Boerb.*

75

CAL: *Perianthium* monophyllum, quadripartitum, concavum: *laciniis* tenuibus, scabris.COR: *Petalum* unicum, quadripartitum, concavum: *laciniis* obtusis.STAM: *Filamenta* quatuor, subulata, corollâ breviora. *Anthere* simplices.PIST: *Germen* conicum. *Stylus* subulatus, longitudine corollæ, persistens. *Stigma* acutum.PER: *Capsula* oblongo-conica, cum acumine, unilocularis, bivalvis.

SEM: plurima, oblonga.

CENTUNCULUS. *Dill. gen.* 5. *Anagallidiastrum Mich.* 10. *Anagallidis Sp. Vaill. B. P.* 4. f. 2.

76

CAL: *Perianthium* quinquepartitum, (*Dill.*) planum, persistens: *laciniis* tenuibus, acutis.COR: *Petalum* unicum. *Tubus* vix ullus. *Limbus* quadripartitus, planus: *laciniis* lanceolatis.STAM: *Filamenta* quatuor, longitudine ferme corollæ. *Anthere* simplices.PIST: *Germen* subrotundum. *Stylus* filiformis, longitudine corollæ, persistens. *Stigma* simplex.PER: *Capsula* globosa, unilocularis, horizontaliter dehiscens.

SEM: plurima, subrotunda, minima.

PLANTAGO *. *Tournef.* 48. *Coronopus Tournef.* *Phyllium Tournef.* *Gramen junc:* 30. *Morif.* 3. f. 8. t. 9. f. ult.

77

CAL: *Perianthium* quadripartitum, erectum, brevissimum, persistens.COR: *Petalum* tabescens. *Tubus* cylindraceo-globosus. *Limbus* quadripartitus, depressus: *laciniis* ovatis, acutis.STAM: *Filamenta* quatuor, capillaria, erecta, omnium longissima. *Anthere* oblongiusculæ, compressæ, incumbentes.PIST: *Germen* ovatum. *Stylus* filiformis, staminibus dimidio brevior. *Stigma* simplex.PER: *Capsula* ovata, bilocularis, horizontaliter dehiscens, dissepimento libero.

SEM: plurima, oblonga.

OBS: *Calyx* in quibusdam inæqualis est, in aliis æqualis.

PTE-

PTELEA. Frutex ulmi facie *Dill. elth. 147. f. 148.* 78

- CAL: *Perianthium* quadripartitum, acutum. parvum.
 COR: *Petala* quatuor, ovato-lanceolata plana, patentia, calyce majora.
 STAM: *Filamenta* quatuor, subulata. *Anthere* subrotunda.
 PIST: *Germen* orbiculatum; compressum. *Stylus* brevis. *Stigmata* duo, acuta.
 PER: *Membrana* subrotunda, perpendicularis, cavitate in centro pro femine.
 SEM: unicum, teretiusculum.
 OBS: *Fructus* est ulmo similimus.

EVONYMUS *. *Tournef. 388.* 79

- CAL: *Perianthium* monophyllum, quadripartitum, planum: *laciniis* subrotundis, concavis.
 COR: *Petala* quatuor, ovata, plana, patentia, calyce longiora.
 STAM: *Filamenta* quatuor, subulata, erecta, corollâ breviora, germini tanquam receptaculo imposita. *Anthere* didyma.
 PIST: *Germen* acuminatum. *Stylus* brevis, simplex. *Stigma* obtusum.
 PER: *Capsula* succulenta, colorata, quadrangona, quadrangularis, quadrifida, quadrilocularis, quadrivalvis.
 SEM: solitaria, ovata, calyptrâ obvoluta.

CORNUS *. *Tournef. 410.* 80

- CAL: *Involucrum* tetraphyllum, commune, multiflorum, pedunculi-ferum; *foliis* ovatis, oppositis minoribus, coloratis, deciduis.
Perianthium minimum, quadridentatum, germini insidens, deciduum.
 COR: *Petala* quatuor, oblonga, acuta, plana, involucre minora.
 STAM: *Filamenta* quatuor, subulata, erecta, corollâ longiora. *Anthere* subrotunda, incumbentes.
 PIST: *Germen* subrotundum, infra receptaculum. *Stylus* filiformis, longitudine corollæ. *Stigma* obtusum.
 PER: *Drupa* subrotunda, umbilicata.
 SEM: *Nux* cordata seu oblonga, bilocularis. *Nucleus* oblongus.

EPIMEDIUM *. *Tournef.* 117.

81

CAL: *Perianthium* tetraphyllum: *foliis* ovatis, obtusis, concavis, patentibus, parvis, petalis directe (non alternatim) subjectis, caducis.

COR: *Petala* quatuor, ovata, obtusa, concava, patentia.

Nectaria quatuor, cyathiformia, fundo obtuso, magnitudine petalorum, petalis incumbentia, margine oris affixa receptaculo.

STAM: *Filamenta* quatuor, subulata, stylum prementia. *Anthere* oblongæ, erectæ, biloculares, bivalves, a basi apicem versus dehiscentes, dissepimento libero.

PIST: *Germen* oblongum. *Stylus* germine brevior, longitudine staminum. *Stigma* simplex.

PER: *Siliqua* oblonga, acuminata, unilocularis, bivalvis.

SEM: plurima, oblonga.

SANGUISORBA *. *Rupp.* *Pimpinellæ* species *Tournef.*

82

CAL: *Perianthium* diphyllum: *foliis* oppositis, brevissimis, caducis.

COR: *Petalum* planum, quadripartitum; *laciniis* ovatis, obtusis, unguibus coherentibus.

STAM: *Filamenta* quatuor, superne latiora, longitudine corollæ. *Anthere* subrotundæ, parvæ.

PIST: *Germen* quadrangulum, inter calycem & corollam positum. *Stylus* filiformis, brevissimus. *Stigma* obtusum.

PER: *Capfula* parva, bilocularis.

SEM: parva.

ALCHEMILLA *. *Alchimilla* *Tournef.* 289.

83

CAL: *Perianthium* monophyllum, tubulatum, persistens: *ore plana*, octipartito: *laciniis* alternis minoribus.

COR: nulla.

STAM: *Filamenta* quatuor, erecta, subulata, minima, ori calycis imposita. *Anthere* subrotundæ.

PIST: *Germen* ovatum. *Stylus* filiformis, longitudine staminum, ad basin germinis insertum. *Stigma* globosum.

PER: nullum. *Calycis* Collum clauditur, nec dehiscit.

SEM: solitariam, ellipticum, compressum.

ELÆAGNUS †. *Tournef.* 489. 84

CAL: *Perianthium* monophyllum, vix femiquadrifidum, rectum, campanulatum, externe scabrum, interne coloratum, deciduum.

COR: nulla.

STAM: *Filamenta* quatuor, brevissima, infra divisuras calyci inserta. *Anthere* oblongæ, incumbentes.

PIST: *Germen* subrotundum, infra receptaculum. *Stylus* simplex, calyce paulo brevior. *Stigma* simplex.

PER: *Drupa* ovata, obtusa, glabra, apice punctato.

SEM: *Nux* oblonga, obtusa.

BRABEJUM †. vide *Breyn.* cent. f. 1. Communicavit Nobiliss. 85
D. *Cliffortius*.

CAL: nullus.

COR: *Petala* quatuor, linearia, obtusa, inferne erecta, tubum formantia, superne revoluta, decidua.

STAM: *Filamenta* quatuor, capillaria, unguibus petalorum inserta, longitudine vix corollæ. *Anthere* parvæ, oblongæ, lateribus dehiscentes.

PIST: *Germen* minimum, villosum. *Stylus* filiformis, longitudine staminum, superne fere crassior. *Stigma* simplex.

PER: *Drupa* ficior, ovalis, villosa.

SEM: *Nux* ovata.

OBS: a *Ximena Plumierii*, cui satis similis est fructificatio, solo numero optime distinguitur.

RIVINA *. *Plum.* 39. Solanoides *Tournef.* A. G. 1706. *Dill.* 86
gen. II. *Phytolacæ* species *Boerh.*

CAL: *Perianthium* quadripartitum, coloratum, persistens: *foliolis* oblongo-ovatis, obtusis.

COR: nulla. nisi Calycem sumas.

STAM: *Filamenta* quatuor, calyce breviora, per paria proxima, persistencia. *Anthere* parvæ.

PIST: *Germen* magnum, subrotundum. *Stylus* brevissimus. *Stigma* simplex, obtusum.

PER: *Bacca* globosa, calyci viridi reflexo insidens, unilocularis.

SEM: unicum, subrotundum, compressum, scabrum.

OBS: *Plumierius* flores octo staminibus pingit, in quo valde errat.

DIGYNIA.

HYPECOUM *. *Tournef.* 115.

87

CAL: *Perianthium* diphyllum, parvum: *foliis* ovatis, acutis, erectis, oppositis, deciduis.

COR: tetrapetala. *Petala* duo exteriora opposita latiora, triloba, obtusa: *P. duo interiora*, cum exterioribus alterna, semitrifida: *lacinia media* concava, compressa, erecta.

STAM: *Filamenta* quatuor, subulata, erecta, a laciniis petalorum intimorum tecta. *Antheræ* erectæ, oblongæ.

PIST: *Germen* oblongum, cylindraceum. *Styli* duo, brevissimi. *Stigmata* acuta.

PER: *Siliqua* compressa, longa, incurva, articulata, articulis discedens.

SEM: solitaria in singulo articulo pericarpium, globoso-compressa.

BOCCONIA. *Plum.* 25.

88

CAL: nullus.

COR: *Petala* duo, ovata, concava, patentia.

STAM: *Filamenta* quatuor, subulata, longitudine corollæ. *Antheræ* simplices.

PIST: *Germen* subrotundum, utrinque contractum, magnum. *Styli* duo, subulati, parvi. *Stigmata* acuta.

PER: subovatum, utrinque contractum, productumque, compressum, uniloculare, pulpâ repletum.

SEM: unicum, globosum.

CUSCUTA *. *Tournef.* 422. *Basella* HM. VII. 24.

89

CAL: *Perianthium* monophyllum, cyathiforme, semiquadrifidum, obtusum, basi carnosum.

COR: *Petalum* unicum, ovatum, calyce paulo longius: *ore* quadrifido, obtuso.

STAM: *Filamenta* quatuor, subulata, longitudine calycis. *Antheræ* subrotundæ.

PIST: *Germen* subrotundum. *Styli* duo, erecti, breves. *Stigmata* simplicia.

PER: carnosum, subrotundum, biloculare.

SEM: bina.

OBS: *Si Pericarpium maturum capsula evadat, horizontaliter debiscit, si vero bacca sit, habet legem propriam.*

APHA-

APHANES *. Percepiet Dill. gen. 3. 90

AL: *Perianthium* monophyllum, tubulatum, persistens: ore plano, octipartito; laciniis alternis, minimis.

COR: nulla.

TAM: *Filamenta* quatuor, erecta, subulata, minima, ori calycis imposita. *Anthera* subrotunda.PIS: *Germina* duo, ovata. *Styli* filiformes, longitudine staminum, germinibus ad basin inserti. *Stigmata* capitata.PER: nullum. *Calyx* in fundo semina continens, ore connivens.

SEM: duo, ovata, acuminata, compressa, longitudine styli.

US: *Ad Alchimillam proxime accedit.*

TETRAGYNIA.

ILEX *: *Aquifolium* Tournef. 371. 91AL: *Perianthium* quadridentatum, minimum, persistens.COR: *Petalum* quadripartitum, planum: laciniis subrotundis, concavis, patentibus, majusculis, unguibus cohærentibus.TAM: *Filamenta* quatuor, subulata, corollâ breviora. *Anthera* parva.PIS: *Germina* subrotundum. *Stylus* nullus. *Stigmata* quatuor obtusa.PER: *Bacca* subrotunda, quadrilocularis.

SEM: solitaria, ossea, oblonga, obtusa, hinc gibba, inde angulata.

POTAMOGETON *. *Tournef.* 103. *Vaill.* B. P. 32. f. 5. 92

AL: nullus.

COR: *Petala* quatuor, subrotunda, obtusa, concava, patentia, unguiculara, decidua.TAM: *Filamenta* quatuor, plana, obtusa, brevissima. *Anthera* didymæ, breves.PIS: *Germina* quatuor, ovato-acuminata. *Stylus* nullus. *Stigmata* obtusa.

PER: nullum.

SEM: quatuor, subrotunda, acuminata, hinc gibba, inde compressa, angulataque.

PENTANDRIA
MONOGYNIAHERNIARIA *. *Tournef.* 288. *Paronychia Tournef.* 281. 93

CAL: *Perianthium* monophyllum, quinquepartitum, acutum, patens, interne coloratum, persistens.

COR: nulla.

STAM: *Filamenta* quinque, subulata, minuta. *Antheræ* simplices.

PIST: *Germen* ovatum. *Stylus* simplex. *Stigmata* duo, acuminata, longitudine styli.

PER: *Capsula* parva, in fundo calycis, tecta, vix dehiscens.

SEM: solitarium, ovato-acuminatum, nitidum.

ACHYRANTHES. *Achyraantha Dill.* *clth.* 7. f. 7. 94

CAL: *Perianthium* pentaphyllum: *foliis* lanceolato-acutis, aridis, rigidis, pungentibus, persistentibus.

COR: nulla.

STAM: *Filamenta* quinque, brevia. *Antheræ* parvæ.

PIST: *Germen* subrotundum. *Stylus* simplex, longitudine staminum, *Stigma* bifidum.

PER: nullum.

SEM: solitarium, rotundum, compressum.

CELOSIA *. *Psittacus Heist.* *Amaranthi spec. Tournef.* 118. A-G. 95

CAL: nullus: nisi corollam calyceem velis.

STAM: *Petala* quinque, lanceolata, acuminata, erecta, persistentia.

COR: *Filamenta* quinque, longitudine corollæ, insidentia margini *germen* cingenti. *Antheræ* simplices.

PIST: *Germen* globosum, *Stylus* subulatus, rectus, longitudine staminum, *Stigma* simplex.

PER: *Capsula* globosa, corollâ cincta, unilocularis, horizontaliter dehiscens.

SEM: nonnulla, subrotunda, emarginata.

OB: *Summam agnosco adfinitatem cum Amarantho, tot attributa fructificationis tamen diversa, quod non conjungam, vetant.*

PER-

PERSICARIA *. *Tournef.* 290.

96

CAL: nullus: nisi corollam dicas calycem.

COR: quinquepartita: laciniis ovatis, concavis, obtusis, erectis, alterne conniventibus, persistentibus.

STAM: Filamenta quinque, subulata. Antheræ simplices.

PIST: Germen subrotundum. Stylus bifidus. Stigmata obtusa.

PER: nullum. Corolla sub calycis forma semen involvit.

SEM: unicum, ovatum, compressum.

OBS: Stamina & Pistillum quoad numerum in hoc genere, incerta sunt.

*Species aliæ quinque stamina corollâ longiora cum stylo unico bifido habent.**Aliæ sex stamina corollâ breviora cum stylis duobus. Aliæ stamina octo.*GLAUX *. *Tournef.* 60. *Glaucoides Rupp.*

97

CAL: nullus: nisi corollam dicas calycem esse.

COR: Petalum unicum, quinquepartitum, campanulatum, erectum, persistens: laciniis obtusis, revolutis.

STAM: Filamenta quinque, subulata, erecta, longitudine corollæ. Antheræ subrotundæ.

PIST: Germen ovatum. Stylus filiformis, longitudine staminum. Stigma capitatum.

PER: Capsula globosa, acuminata, unilocularis, quinquevalvis.

SEM: quinque, rotundiuscula. Receptaculum maximum, globosum, seminibus excavatum.

CERATONIA *. *Siliqua Tournef.* 344.

98

CAL: vix ullus: nisi corollam calycem dicas.

COR: Petala quinque, incurva, parva.

STAM: Filamenta quinque, subulata, corollâ longiora. Antheræ magnæ, didymæ.

PIST: Germen oblongum. Stylus brevis. Stigma simplex.

PER: Legumen maximum, obusum, loculis transversalibus divisum, pulpâ repletum.

SEM: solitaria, subrotunda, compressa, dura, nitida.

ANCHUSA *. Buglossum Tournef. 53.

99

- CAL: *Perianthium* quinquepartitum, oblongum, teres, acutum, persistens.
 COR: *Petalum* unicum. *Tubus* cylindraceus, longitudine calycis. *Limbus* semiquinquefidus, erecto-patens, obtusus. *Rictus* clausus: *squamulis* quinque, convexis, prominentibus, oblongis, conniventibus.
 STAM: *Filamenta* quinque, brevissima, in fauce corollæ. *Antheræ* oblongæ, incumbentes, tectæ.
 PIST: *Germen* quadrifidum. *Stylus* filiformis, longitudine staminum, *Stigma* obtusum, emarginatum.
 PER: nullum. *Calyx* major, erectus, in sinu continens semina.
 SEM: quatuor, oblongiuscula, obtusa, gibba.

CYNOGLOSSUM *. Tournef. 57. Omphalodes Tournef. 58. 100

- CAL: *Perianthium* quinquepartitum, oblongum, acutum, persistens.
 COR: *Petalum* unicum, longitudine calycis. *Tubus* cylindraceus, limbo brevior, *Limbus* semiquinquefidus, obtusus. *Rictus* clausus: *squamulis* quinque, convexis, prominentibus, conniventibus.
 STAM: *Filamenta* quinque, brevissima, in fauce corollæ. *Antheræ* subrotundæ, nudæ.
 PIST: *Germen* quadrifidum. *Stylus* subulatus, longitudine staminum, persistens. *Stigma* emarginatum.
 PER: *Capsule* quatuor, depressæ, subrotundæ, extrorsum obtusiores, introrsum basi styli affixæ, scabræ, non dehiscentes.
 SEM: solitaria, subovata, gibba, acuminata, glabra.
 OBS. *Essentia generis consistit in quatuor capsulis monospermis stylo affixis.*

LITHOSPERMUM *. Tournef. 55.

101

- CAL: *Perianthium* quinquepartitum, oblongum, rectum, acutum, persistens; *laciniis* subulatis, carinatis.
 COR: *Petalum* unicum, longitudine calycis. *Tubus* cylindraceus. *Limbus* semiquinquefidus, obtusus, erectus. *Rictus* perforatus.
 STAM: *Filamenta* quinque, brevissima. *Antheræ* oblongæ, in fauce corollæ.
 PIST: *Germen* quadrifidum. *Stylus* filiformis, longitudine tubi corollæ. *Stigma* obtusum, bifidum.
 PER: nullum. *Calyx* patulus, semina, quibus decies longior, in sinu continens.
 SEM: quatuor, ovata-acuminata, dura, glabræ.

MYO-

MYOSOTIS *. *Dill. gen. 3. Scorpiurus Kn.* 102

CAL: *Perianthium* semiquinquefidum, oblongum, erectum, acutum, persistens.

COR: *Petalum* unicum. *Tubus* cylindræus, brevis. *Limbus* semiquinquefidus, planus: *laciniis* emarginatis, obtusis. *Faux* clausa: *squamulis* quinque, convexis, prominentibus, conniventibus.

STAM: *Filamenta* quinque, in collo tubi, brevissima. *Anthere* minimæ, rectæ.

PIST: *Germen* quadrifidum. *Stylus* filiformis, longitudine tubi corollæ. *Stigma* obtusum.

PER: nullum. *Calyx* major, erectus, in sinu semina fovens.

SEM: quatuor, ovata, acuminata, glabra.

HELIOTROPIUM †. *Tournef. 57.* 103

CAL: *Perianthium* monophyllum, tubulatum, quinque-dentatum, persistens.

COR: *Petalum* unicum. *Tubus* longitudine calycis. *Limbus* planus, semiquinquefidus, obtusus: *laciniis* minoribus, alternatis, acutioribus, majoribus interjacentibus. *Faux* clausa: *squamulis* quinque, prominulis, conniventibus in stellam.

STAM: *Filamenta* quinque, brevissima, in fauce. *Anthere* parvæ, rectæ.

PIST: *Germen* quadrifidum. *Stylus* filiformis, longitudine staminum. *Stigma* emarginatum.

PER: nullum. *Calyx* erectus, immutatus, in sinu semina fovens.

SEM: quatuor, ovata, acuminata.

PULMONARIA *. *Tournef. 55.* 104

CAL: *Perianthium* monophyllum, quinque-dentatum, cylindræum, pentagonum, persistens.

COR: *Petalum* unicum. *Tubus* cylindræus, longitudine calycis. *Limbus* semiquinquefidus, obtusus, erecto-parens. *Faux* pervia.

STAM: *Filamenta* quinque, in fauce, brevissima. *Anthere* erectæ, conniventes.

PIST: *Germen* quadrifidum. *Stylus* filiformis, calyce brevior. *Stigma* obtusum, emarginatum.

PER: nullum. *Calyx* immutatus, in fundo semina fovens.

SEM: quatuor, subrotunda, obtusa.

ASPERUGO *. *Tournef.* 54. Buglossum 13. *Morif.* III. f. 11. t. 105
26.

CAL: *Perianthium* monophyllum, quinquefidum, denticulis duobus singulae laciniae interpositis, erectum, æquale, persistens.

COR: *Petalum* unicum. *Tubus* cylindraceus, brevissimus. *Limbus* semiquinquefidus, obtusus, parvus. *Faux* clausa: *squamulis* quinque convexis, prominentibus, conniventibus.

STAM: *Filamenta* quinque, in fauce, brevissima. *Anthera* oblongiusculæ, tectæ.

PIST: *Germen* quadrifidum, compressum. *Stylus* filiformis, brevis. *Stigma* obtusum.

PER: nullum. *Calyx* maximus, erectus, compressus, & connivens, ut duo plana parallela, summo margine quinque dentes eminentes exferens.

SEM: quatuor, oblonga. Simul considerata videntur compressa.

OBS: *Essentia consistit in figura calycis seminiferi.*

LYCOPSIS *. *Echioides Riv.* I. 10. 11. *Dill.* gen. 3. Buglossoides
Riv. I. 13. Buglossum II. *Morif.* f. 11. t. 26. 106

CAL: *Perianthium* quinquepartitum: *laciniis* oblongis, acutis, patulis, persistentibus.

COR: *Petalum* unicum. *Tubus* cylindraceus, curvato-flexus. *Limbus* semiquinquefidus, obtusus. *Faux* clausa: *squamulis* quinque convexis, prominentibus, conniventibus.

STAM: *Filamenta* quinque, minima, ad flexuram tubi corollæ. *Anthera* parvæ, tectæ.

PIST: *Germen* quadrifidum. *Stylus* filiformis, longitudine staminum. *Stigma* obtusum, bifidum.

PER: nullum. *Calyx* maximus, inflatus.

SEM: quatuor, sublonga.

OBS: *Essentia generis consistit in flexura cylindræci tubi corollæ.*

ECHIUM *. *Tournef.* 54. *Riv.* I. 9. 107

CAL: *Perianthium* quinquepartitum, erectum, persistens: *laciniis* subulatis, erectis.

COR: *Petalum* unicum. *Tubus* brevissimus. *Limbus* erectus, sensim ampliat, quinquefidus, obtusus: *laciniis superioribus* duabus longioribus, *inferiâ* minore acuta, reflexa.

STAM: *Filamenta* quinque, subulata, longitudine corollæ. *Anthera* oblongæ, incumbentes.

PIST: *Germen* quadrifidum. *Stylus* filiformis, longitudine staminum. *Stigma* obtusum, bifidum.

PER: nullum. *Calyx* rigidior, in sinu semina fovens.

SEM: quatuor, subrotunda, oblique acuminata.

OBS: *Essentia generis est Corolla inequalis cum seminibus quatuor & staminibus quinque.*

BORRAGO *. *Tournef. 53.* 108

- CAL:** *Perianthium* quinquepartitum, persistens: *laciniis* subularis, reflexis.
COR: *Petalum* unicum, longitudine calycis. *Tubus* brevissimus. *Limbus* maximus, quinquepartitus, planus: *laciniis* lanceolatis. *Faux* coronata: *prominentiis* quinque, emarginatis, obtusis.
STAM: *Filamenta* quinque, subulata, conniventia. *Antheræ* subulatae, filamentorum lateri interiori in medio affixæ, conniventes.
PIST: *Germen* quadrifidum. *Stylus* filiformis, staminibus longior. *Stigma* simplex.
PER: nullum. *Calyx* major inflatus.
SEM: quatuor, subrotunda, rugosa, apice extrorsum carinata, basi globosa, receptaculo excavato inserta.

SYMPHYTUM *. *Tournef. 56. Consolida Riv.* 109

- CAL:** *Perianthium* quinquepartitum, erectum, pentagonum, acutum, persistens.
COR: *Petalum* unicum. *Tubus* brevissimus. *Limbus* tubulato-ventricosus, tubo paulo crassior: *ore* quinquedentato, obtuso, reflexo. *Faux* munita: *radiis* quinque, subulatis, limbo brevioribus, in conum conniventibus.
STAM: *Filamenta* quinque, subulata, cum radiis faucis alterna. *Antheræ* acutæ, erectæ, rectæ.
PIST: *Germen* quadrifidum. *Stylus* filiformis, longitudine corollæ. *Stigma* simplex.
PER: nullum. *Calyx* major, ampliatum.
SEM: quatuor, gibba, acuminata, apicibus conniventia.

CERINTHE *. *Tournef. 56.* 110

- CAL:** *Perianthium* quinquepartitum: *laciniis* oblongo-lanceolatis, inæqualibus, persistentibus.
COR: *Petalum* unicum. *Tubus* brevis, crassus. *Limbus* tubulato-ventricosus, tubo paulo crassior: *ore* quinquedentato, obtuso. *Faux* nuda.
STAM: *Filamenta* quinque, subulata, brevissima. *Antheræ* acutæ, erectæ, longitudine corollæ.
PIST: *Germen* quadripartitum. *Stylus* filiformis, longitudine staminum. *Stigma* obtusum.
PER: ossæ duo, subovata, nitida, introrsum planiuscula, extrorsum gibba, acutiuscula, emarginata, bilocularia, non dehiscentia.
SEM: solitaria, subrotunda, acuminata.

ANDROSACE *. *Tournef.* 46.

III

CAI: *Involucrum* universale, polyphyllum, multiflorum cum pedunculis simplicibus, rectis, minimum.

Perianthium monophyllum, pentagonum, semiquinquesidum, acutum, erectum, persistens.

COR: *Petalum* unicum. *Tubus* ovatus, calyce obvolutus. *Limbus* planus, quinquepartitus: *laciniis* ovato-oblongis, obtusis, integris.

STAM: *Filamenta* quinque, brevissima, intra tubum corollæ. *Anthere* oblongæ, erectæ, inclusæ.

PIST: *Germen* globosum. *Stylus* filiformis, brevissimus. *Stigma* globosum, inclusum.

PER: *Capsula* globosa, calyci plano insidens, unilocularis, quinquefariam apice dehiscens.

SEM: plurima, subrotunda, hinc gibba, inde plana. *Receptaculum* erectum, liberum.

PRIMULA *. *Primula veris* *Tournef.* 47. *Malp.* 139. 147. *Pont:* 17.
2. *Auricula Ursi* *Tournef.* 47.

III 2

CAI: *Involucrum* universale, polyphyllum, multiflorum cum pedunculis simplicibus, flaccidis, minimum.

Perianthium monophyllum, tubulatum, pentagonum, quinque-dentatum, acutum, erectum, persistens.

COR: *Petalum* unicum. *Tubus* cylindraceus, longitudine calycis, terminatus collo parvo, hemisphærico. *Limbus* patens, semiquinquesidus: *laciniis* obverse cordatis, emarginatis, obtulis.

STAM: *Filamenta* quinque, brevissima, intra collum corollæ. *Anthere* acuminatæ, erectæ, conniventes, inclusæ.

PIST: *Germen* globosum. *Stylus* filiformis, longitudine calycis. *Stigma* globosum.

PER: *Capsula* teres, longitudine ferme perianthii, tecta, unilocularis, dehiscens, apice decedentato.

SEM: numerosa, subrotunda. *Receptaculum* ovato-oblongum, liberum.

CORTUSA *. *Matth. Boerb.*

III 3

CAI: *Perianthium* patens, quinquesidum, minimum, persistens: *laciniis* obtusis, apicibus reflexis.

COR: *Petalum* rotatum. *Tubus* vix ullus. *Limbus* planus, quinquepartitus, amplus: *laciniis* subrotundis, ad quarum basin prominent tubercula quinque.

STAM: *Filamenta* quinque, brevissima, obtusa. *Anthere* bi-lamellatæ, oblongæ, erectæ, exteriori parte affixæ.

PIST: *Germen* ovatum. *Stylus* filiformis, staminibus vix æqualis. *Stigma* simplex.

PER: *Capsula* ovato-oblonga, acuminata, utrinque longitudinaliter sulcata, unilocularis, bivalvis, valvularum marginibus involutis.

SEM: numerosa, oblonga, obtusa, parva.

RUEL-

RUELLIA. *Plum.* 2. *Dill.* elth. 248. 249. 114

- CAL: *Perianthium* monophyllum, quinquepartitum, persistens: *laciniis* lanceolatis, acutis, rectis.
 COR: *Petalum* unicum. *Tubus* clavatus, calyce duplo longior: *collo* patulo. *Limbus* quinquefidus, patens, obtusus.
 STAM: *Filamenta* quinque, in dilatatione tubi posita. *Antheræ* vix tubo longiores.
 PIST: *Germen* subrotundum. *Stylus* filiformis, longitudine staminum. *Stigma* bifidum, acutum.
 PER: *Capsula* teres, utrinque acuminata, longitudine calycis, semi-bilocularis, bivalvis.
 SEM: nonnulla, subrotunda, compressa.

SOLDANELLA. *. *Tournef.* 16. 115

- CAL: *Perianthium* quinquepartitum, rectum, persistens: *laciniis* lanceolatis.
 COR: *Petalum* campanulatum, sensim ampliatur, rectum: *ore* lacero, acuto.
 STAM: *Filamenta* quinque, subulata. *Antheræ* simplices.
 PIST: *Germen* subrotundum. *Stylus* filiformis, longitudine corollæ, persistens. *Stigma* obtusum.
 PER: *Capsula* oblonga, teres, oblique striata, unilocularis, dehiscens, apice decem-dentato.
 SEM: numerosa, acuminata, minima- *Receptaculum* columnare, liberam.

CYCLAMEN *. *Tournef.* 68. 116

- CAL: *Perianthium* semiquinquefidum, subrotundum, persistens: *laciniis* ovatis.
 COR: *Petalum* unicum. *Tubus* subglobosus, calyce duplo major, parvus, nutans. *Limbus* sursum reflexus, quinquepartitus, maximus: *laciniis* ovato-lanceolatis: *collum* prominens.
 STAM: *Filamenta* quinque, minima, in tubo corollæ. *Antheræ* rectæ, acutæ, in collo corollæ.
 PIST: *Germen* subrotundum. *Stylus* filiformis, rectus, staminibus longior. *Stigma* acutum.
 PER: *Capsula* globosa, unilocularis, quinquevalvis.
 SEM: plurima, subovata, angulata. *Receptaculum* ovatum, liberum.

MENYANTHES *. *Tournef.* 15. *Acopa Morif.* III. f. 15. t. 2.
Nymphoides Tournef. 67. 117

- CAL: *Perianthium* monophyllum, quinquepartitum, erectum, persistens.
 COR: *Petalum* unicum. *Tubus* cylindraceo-infundibuliformis, brevis.
Limbus ultra medium quinquefidus: *laciniis* reflexo-patentibus, obtusis, hirsutie notatis.
 STAM: *Filamenta* quinque, subulata, brevia. *Antheræ* acutæ, basi bifidæ, erectæ.
 PIST: *Germen* conicum. *Stylus* cylindraceus, longitudine ferme corollæ. *Stigma* bifidum, compressum.
 PER: *Capsula* ovata, calyce cincta, unilocularis.
 SEM: plurima, ovata, exigua.

PISONIA. *Plum.* 11. 118

- CAL: *Perianthium* quinquepartitum, acutum, erectum, minimum, persistens.
 COR: *Petalum* infundibuliforme. *Tubus* brevis. *Limbus* sensim amplius, semiquinquefidus, acutus, patulus.
 STAM: *Filamenta* quinque, tenuia, corollâ longiora. *Antheræ* subrotundæ.
 PIST: *Germen* ovatum, acuminatum. *Stylus* subulatus, longitudine staminum. *Stigma* globosum.
 PER: *Capsula* oblonga, pentagona, unilocularis, quinquevalvis.
 SEM: unicum, ovato-oblongum, g'abrum.

SAMOLUS *. *Tournef.* 60. 119

- CAL: *Perianthium* quinquepartitum, basi obtusum: *laciniis* angustis, erectis, persistentibus.
 COR: *Petalum* unicum. *Tubus* brevissimus, longitudine calycis, patulus. *Limbus* planus, quinquepartitus, obtusus: *squamule* ad basin sinus Limbi, conniventes.
 STAM: *Filamenta* quinque, brevia, sub squamula corollæ singula. *Antheræ* conniventes, tectæ.
 PIST: *Germen* infra receptaculum. *Stylus* filiformis, longitudine staminum. *Stigma* simplex.
 PER: *Capsula* ovata, calyce cincta, unilocularis.
 SEM: plurima, ovata, exigua.

HOTTONIA *. Boerb. Stratiotes Vaill. A. G. 1719. I 20

- CAL: *Perianthium* monophyllum, quinquepartitum: *laciniis* linearibus, erecto-patulis.
 COR: *Petalum* unicum. *Tubus* longitudine calycis. *Limbus* quinquefidus, planus: *laciniis* ovato-oblongis, emarginatis.
 STAM: *Filamenta* quinque, subulata, brevia. *Anthera* subrotundæ.
 PIST: *Germen* globoso-acuminatum. *Stylus* filiformis, brevis. *Stigma* globosum.
 FER: *Capsula* globosa, acuminata, unilocularis, calyci imposita.
 SEM: plurima, globosa. *Receptaculum* globosum, magnum.

LYSIMACHIA *. Tournef. 59. I 21

- CAL: *Perianthium* quinquepartitum, acutum, erectum, persistens.
 COR: *Petalum* unicum. *Tubus* nullus. *Limbus* quinquepartitus, planus: *laciniis* ovato-oblongis.
 STAM: *Filamenta* quinque, subulata, basi fere coherentia, corollâ dimidio breviora. *Antheræ* acuminatæ.
 PIST: *Germen* subrotundum. *Stylus* filiformis, longitudine staminum. *Stigma* obtusum.
 FER: *Capsula* globosa, unilocularis, decemvalvis.
 SEM: plurima, angulata. *Receptaculum* globosum, maximum, punctatum.

ANAGALLIS *. Tournef. 59. I 22

- CAL: *Perianthium* quinquepartitum, acutum, persistens: *laciniis* carinatis.
 COR: *Petalum* unicum. *Tubus* nullus. *Limbus* quinquepartitus, planus: *laciniis* ovato-orbicularis, unguibus connexis.
 STAM: *Filamenta* quinque, erecta, corollâ breviora, inferne hirsuta. *Antheræ* simplices.
 PIST: *Germen* globosum. *Stylus* filiformis, leviter inclinatus. *Stigma* capitatum.
 FER: *Capsula* globosa, unilocularis, horizontaliter in duo hemisphæria dehiscens.
 SEM: plurima, angulata. *Receptaculum* globosum, maximum.

- PLUMBAGO *. *Tournef.* 58. 123
 CAL: *Perianthium* monophyllum, ovato-oblongum, tubulatum, pentagonum, scabrum, ore quinquedentato, persistens.
 COR: *Petalum* infundibuliforme. *Tubus* cylindraceus, superne angustior, calyce longior. *Limbus* quinquefidus, erecto-patens: *laciniis* ovatis.
 STAM: *Filamenta* quinque, subulata, in collo corollæ. *Antheræ* parvæ.
 PIST: *Germen* ovatum, minimum. *Stylus* simplex, longitudine tubi. *Stigma* bifidum, acuminatum, patens.
 PER: nullum.
 SEM: unicum, ovatum, inclusum,

- HYDROPHYLLUM *. *Tournef.* 16. *Dentariæ facie Morif.* III. f. 15. 124
 t. I.
 CAL: *Perianthium* quinquepartitum, corollâ vix brevius, persistens: *laciniis* subulatis.
 COR: *Petalum* unicum, *Tubus* nullus. *Limbus* quinquepartitus: *laciniis* erectis, obtusis.
 STAM: *Filamenta* quinque, subulata, corollâ longiora. *Antheræ* incumbentes.
 PIST: *Germen* ovato-acuminatum. *Stylus* subulatus, longitudine staminum. *Stigma* bifidum, acutum, patens.
 PER: *Capsula* globosa, unilocularis, bivalvis.
 SEM: unicum, rotundum, magnum,

- PHYLLIS *. *Valerianellæ species Dill. elch.* 299. *Bupleurioides Boerb.* 125
 CAL: *Perianthium* quinquedentatum, minimum, germi in insidens.
 COR: *Petalum* cylindraceum, obtusum, a summitate quinquefidum revolvitur ad basin.
 STAM: *Filamenta* quinque, subulata, corollâ fere breviora. *Antheræ* simplices.
 PIST: *Germen* infra receptaculum. *Stylus* simplex, brevis. *Stigmata* duo, stylo longiora, pubescentia, revoluta.
 PER: nullum. *Fruktus* turbinato-oblongus, obtusus, angulatus.
 SEM: duo, parallela: hinc convexa, angulata, inde plana, superne latiora.
 SWER-

SWERTIA *.

126

- CAL: *Perianthium* quinquepartitum, planum, persistens: *laciniis* lanceolatis.
- COR: *Petalum* unicum. *Tubus* nullus. *Limbus* planus, quinquepartitus: *laciniis* lanceolatis, calyce majoribus, unguibus connexis.
- Nectaria* decem, quasi puncta duo in basi singulæ laciniæ corollæ a parte interna, excavata, setis parvis erectis cincta.
- STAM: *Filamenta* quinque, subulata, erecto-patentia, corollâ breviora. *Anthere* incumbentes.
- PIST: *Germen* ovato-oblongum. *Stylus* nullus. *Stigma* simplex.
- PER: *Capsula* teres, utrinque acuminata, unilocularis, bivalvis.
- SEM. numerosa, parva.
- OB: *Tot differentie a Gentianis distinguunt, ut sola capsule convenientia insufficientis sit pro conjunctione generis.*

THEOPHRASTA. *Eresia Plum. 25.*

127

- CAL: *Perianthium* semiquinquefidum, parvum, persistens: obtusis *laciniis* & *sinibus*.
- COR: *Petalum* campanulatum, semiquinquefidum, erecto-patulum: *laciniis* & *divisuris* obtusis.
- STAM: *Filamenta* quinque, subulata, corollâ breviora. *Anthere* simplices.
- PIST: *Germen* ovatum. *Stylus* subulatus, corollâ brevior. *Stigma* acutum.
- PER: *Capsula* globosa, maxima, unilocularis.
- SEM: plurima, subrotunda, *Receptaculo* libero undique affixa.

PATAGONULA. *Patagonica Dill. elth. 226. f. 293.*

128

- CAL: *Perianthium* minimum, quinquedentatum, persistens.
- COR: *Petalum* unicum. *Tubus* vix ullus. *Limbus* planus, quinquepartitus: *laciniis* ovatis, acutis.
- STAM: *Filamenta* quinque, longitudine corollæ. *Anthere* simplices.
- PIST: *Germen* ovato-acutum. *Stylus* filiformis, semibifidus, ramulis iterum semibifidis, longitudine staminum, persistens. *Stigmata* simplicia.
- PER: *Capsula* ovato-acuminata, insidens *Calyci* maximo, laciniis oblongis, longis, emarginatis constructo.
- SEM:
- OB: *Essentia consistit in Calycis fructigeri structura, qua ab omnibus distinguitur, licet seminum notitia deficiat hætenus.*

CAM-

CAMPANULA. * *Tournef.* 37.

129

- CAL:** *Perianthium* quinquepartitum, acutum, erecto-patens, germi-
nari impo-
situm.
- COR:** *Petalum* campanulatum, basi impervia patula, erectum, semiquinque-
fidum, marcescens: *laciniis* latis, acutis, patulis.
- Nectarium* in fundo corollæ, constructum *valvulis* quinque, acutis, con-
niventibus.
- STAM:** *Filamenta* quinque, capillaria, brevissima, inserta valvularum Necta-
rii apicibus. *Anthere* filamentis longiores, compressæ.
- PIST:** *Germen* angulatum, infra receptaculum: *Stylus* filiformis, staminibus
longior. *Stigma* tripartitum, oblongum, crassiusculum, *laciniis* revolu-
tis.
- PER:** *Capsula* subrotunda, angulata, tri-quinqueve-locularis, totidem fo-
raminibus lateralibus emittens semina.
- SEM:** numerosa, parva. *Receptaculum* columnare, adnatum.

PHYTEUMA. *Ranunculus* *Tournef.* 38. *Riv.* I. 161. 162.

130

- CAL:** *Perianthium* monophyllum, quinquepartitum, acutum, erecto-patens,
germini impositum.
- COR:** *Petalum* stellatum, patens, quinquepartitum: *laciniis* linearibus, acu-
tis.
- STAM:** *Filamenta* quinque, corollâ breviora. *Anthere* oblongæ.
- PIST:** *Germen* sub receptaculo. *Stylus* filiformis, longitudine corollæ. *Sti-*
gma tripartitum, oblongum, revolutum.
- PER:** *Capsula* subrotunda, trilocularis.
- SEM:** plurima, parva, subrotunda.

POLEMONIUM * *Tournef.* 61.

131

- CAL:** *Perianthium* monophyllum, semiquinquefidum, cyathiforme, acutum,
persistens.
- COR:** *Petalum* unicum. *Tubus* calyce brevior, clausus valvis quinque ad a-
picem positus. *Limbus* quinquepartitus, amplus, planus: *laciniis* subro-
tundis, obtusis.
- STAM:** *Filamenta* quinque, valvulis tubi inserta, filiformia, corollâ brevio-
ra, inclinata. *Anthere* subrotundæ, incumbentes.
- PIST:** *Germen* ovato-acutum. *Stylus* filiformis, longitudine corollæ. *Stigma*
trifidum, revolutum.
- PER:** *Capsula* trigono-ovata, trilocularis, trivalvis, tecta.
- SEM:** plurima, irregularia, acutiuscula.

TRA-

TRACHELIUM *. *Tournef. 50.* 132

- CAL: *Perianthium* quinquepartitum, minimum, germi-
 ni insidens.
 COR: *Petalum* infundibuliforme: *Tubus* cylindraceus, longissimus, tenuis-
 simus. *Limbus* parvus, parvus, quinquepartitus: *laciniis* ovatis, concavis.
 STAM: *Filamenta* quinque, capillaria, longitudine corollæ. *Anthere* simplices.
 PIST: *Germen* triquetro-subrotundum, infra receptaculum. *Stylus* filiformis,
 corollâ duplo longior. *Stigma* globosum.
 PER: *Capsula* subrotunda, obruse triloba, trilocularis, trivalvis.
 SEM: numerosa, minima,

IPOMOEA *. *Quamœlit Tournef. 39.* 133

- CAL: *Perianthium* quinquesidum, oblongum, minimum, persistens.
 COR: *Petalum* infundibuliforme. *Tubus* fere cylindraceus, longissimus. *Limbus*
 quinquesidus, patens: *laciniis* semi-lanceolatis, planis.
 STAM: *Filamenta* quinque, subulata, longitudine fere corollæ. *Anthere* sub-
 rotundæ.
 PIST: *Germen* subrotundum. *Stylus* filiformis, longitudine corollæ. *Stigma*
 capitatum.
 PER: *Capsula* subrotunda.
 SEM: nonnulla, subovata,

CONVOLVULUS *. *Tournef. 77. Malp. 133. Volubilis Dill. elch.*
318. 134

- CAL: *Perianthium* quinquepartitum, connivens, ovarum, obtusum, mini-
 mum, persistens.
 COR: *Petalum* campanulato-patens, magnum, plicatum, margine levissime
 decem crenis incisum.
 STAM: *Filamenta* quinque, subulata, corollâ dimidio breviora. *Anthere*
 ovata, compressæ.
 PIST: *Germen* subrotundum. *Stylus* filiformis, longitudine staminum. *Sti-*
gnata duo, oblonga, latiuscula.
 PER: *Capsula* calyce obvoluta, subrotunda, uni-bi-tri-ve-valvis.
 SEM: bina, subrotunda.

DATURA *. *Stramonium Tournef. 43. 44. Pont. 3. 1. Stramonioides Fevill. II. 46.*

135

CAL: *Perianthium* monophyllum, oblongum, tubulatum, ventricosum, quinqueangulare, quinqueidentatum, deciduum horizontaliter prope basin, parte remanente orbiculata, persistente.

COR: *Petalum* infundibuliforme. *Tubus* cylindræus, calyce fere longior. *Limbus* erecto-patulus, quinque-angularis, quinqueplicatus, fere integer, quinqueidentato-acuminatus.

STAM: *Filamenta* quinque, subulata, longitudine calycis. *Anthera* oblongæ, compressæ, obtusæ.

FIST: *Germen* ovatum. *Stylus* filiformis, rectus. *Stigma* crassiusculum, obtusum, bilamellatum.

PER: *Capsula* subovata, bilocularis, quadrivalvis, basi calycis imposita.

SEM: numerosa, reniformia. *Receptacula* convexa, magna, punctata, dissepimento affixa.

OBS: *Capsula* glabrities & aculeata asperitas in hoc genere mutatur.

HYOSCYAMUS *. *Tournef. 42. Riv. I. 152. 153.*

136

CAL: *Perianthium* monophyllum, cylindræum, inferne ventricosum, ore quinquefido, acuto, persistens.

COR: *Petalum* infundibuliforme. *Tubus* cylindræus, brevis. *Limbus* erecto-patens, semiquinquefidus: laciniis obtusis, unicâ reliquis latiore.

STAM: *Filamenta* quinque, subulata, inclinata. *Anthera* subrotundæ.

FIST: *Germen* subrotundum. *Stylus* filiformis, longitudinè staminum. *Stigma* capitatum.

PER: *Capsula* ovato-obtusa, linea utrinque insculpta, bilocularis, duabus capsulis arte approximatis, tecta, operculo horizontaliter dehiscente.

SEM: numerosa, inæqualia. *Receptacula* dimidiato-ovata, dissepimento affixa.

NICOTIANA *. *Tournef. 41.*

137

CAL: *Perianthium* monophyllum, ovatum, semiquinquefidum, persistens.

COR: *Petalum* infundibuliforme. *Tubus* calyce longior. *Limbus* patulus, semiquinquefidus, quinqueplicatus.

STAM: *Filamenta* quinque, subulata, longitudine fere corollæ, inclinata. *Anthera* oblongæ.

FIST: *Germen* ovatum. *Stylus* filiformis, longitudine corollæ. *Stigma* capitatum, emarginatum.

PER: *Capsula* fere ovata, utrinque linea insculpta, bilocularis, apice dehiscens.

SEM: numerosa, reniformia, rugosa. *Receptacula* dimidiato-ovata, punctata, dissepimento affixa.

OBS: *figura* acuminata & obtusa in hoc genere nil valet.

ATRO-

ATROPA *. *Belladonna Tournef. 13.* 138

CAL: *Perianthium* monophyllum, semiquinquefidum, gibbum: *laciniis* ovato-acutis, persistentibus.

COR: *Petalum* infundibuliforme. *Tubus* cylindraco-infundibuliformis, calyce longior. *Limbus* pævus, quinquefidus, patens: *laciniis* fere æqualibus.

STAM: *Filamenta* quinque, subulata, e basi corollæ enata, longitudine corollæ, inclinata. *Antheræ* crassiusculæ, assurgentes.

PIST: *Germen* semi-ovatum. *Stylus* filiformis, longitudine staminum, inclinatus. *Stigma* capitatum, assurgens.

PER: *Bacca* globosa, calyci magno infidens, bilocularis.

SEM: plurima, reniformia. *Receptacula* reniformia, disco adnata dissepimentis.

MIRABILIS *. *Mirabile Morif. III. f. 15. t. 1. Jalapa Tournef. 50 Vaill. A. G. 1722. Pont. 3: 2. 3. 4. 5.* 139

CAL: *Perianthium* pentaphyllum, erecto-ventricosum: *foliis* ovato-lanceolatis, persistentibus.

COR: *Petalum* infundibuliforme, caducum. *Tubus* tenuis, longus, superne crassior, nectario impositus.

Limbus erecto-patens, integer, obtuse quinquefidus, plicatus.

Nectarium globosum, petalo suppositum, persistens.

STAM: *Filamenta* quinque, filiformia, e receptaculo orta, petalo (non nectario) adnata, corollæ longitudine, inclinata, inæqualia. *Antheræ* subrotundæ, assurgentes.

PIST: *Germen* subrotundum, intra nectarium. *Stylus* filiformis, longitudine & situ staminum. *Stigma* globosum, punctatum, assurgens.

PER: *Nux* ovato-pentagona, e Nectario mirabiliter indurato, decidua.

SEM: unicum, globosum, tectum.

MATTHIOLA. *Plum. 6. Pont. 4: 39.* 140

CAL: *Perianthium* cylindraco, integerrimum, erectum, breve, persistens.

COR: *Petalum* unicum, longissimum, e *Tubo* tenui lente desinens in *Limbum* integrum, ore repando.

STAM: *Filamenta* quinque, subulata, corollâ breviora. *Antheræ* simplices.

PIST: *Germen* globosum, infra receptaculum floris. *Stylus* filiformis, longitudine corollæ. *Stigma* crassiusculum, obtusum.

PER: *Drupa* globosa, calyce coronata, unilocularis.

SEM: *Nux* globosa. *Nucleus* globosus.

MANDRAGORA *. *Tournef. 12. Pont. 12: 4.*

141

CAL: *Perianthium* monophyllum, femiquinquefidum, erectum, magnum, persistens: *laciniis* semi-lanceolatis.

COR: *Petalum* unicum, erectum, sensim ampliatum, calyce paulo majus, ultra medium quinquefidum: *laciniis* lanceolatis.

STAM: *Filamenta* quinque, subulata, longitudine staminum. *Anthera* erecta.

FIST: *Germen* subrotundum. *Stylus* subulatus, longitudine staminum. *Stigma* capitatum.

PER: *Bacca* globosa, maxima, unilocularis.

SEM: plurima, reniformia, nidulantia.

BELLONIA. *Plum. 31.*

142

CAL: *Perianthium* monophyllum, femiquinquefidum, persistens: *laciniis* lanceolatis, acutis.

COR: *Petalum* rotatum. *Tubus* brevissimus. *Limbus* planus, femiquinquefidus, obtusus, magnus.

STAM: *Filamenta* quinque, subulata, erecta, brevissima. *Anthera* erecta, conniventes, breves.

FIST: *Germen* infra receptaculum floris. *Stylus* subulatus, rectus, staminibus longior. *Stigma* acutum.

PER: *Capsula* turbinato-ovata, calyce obvoluta, ejusque laciniis conniventibus rostrata, unilocularis.

SEM: numerosa, subrotunda, exigua.

THEVETIA. *Genipa Tournef. 436.*

143

CAL: *Perianthium* est margo germinis integer.

COR: *Petalum* rotatum. *Tubus* brevissimus, infundibuliformis. *Limbus* magnus, quinquepartitus, patens: *laciniis* ovatis, acutis.

STAM: *Filamenta* quinque, subulata, reflexa, corollâ breviora. *Anthera* subrotundæ, conniventes.

FIST: *Germen* ovatum, infra receptaculum. *Stylus* simplex, brevis. *Stigma* ovato-oblongum, magnum, longitudine staminum.

PER: *Bacca* carnosa, ovata, utrinque attenuata, truncata, bilocularis.

SEM: plura, depressa, angulata, nidulantia.

PHY-

PHYSALIS *. Alkekengi *Tournef.* 64. 144

- CAL: *Perianthium* monophyllum, ventricosum, semiquinquefidum, parvum, pentagonum: *laciniis* acuminatis; persistens.
 COR: *Petalum* rotatum. *Tubus* brevissimus. *Limbus* semiquinquefidus, magnus, plicatus: *laciniis* latis, acutis.
 STAM: *Filamenta* quinque, subulata, minima. *Anthere* erectæ, conniventes.
 PIST: *Germen* subrotundum. *Stylus* filiformis, staminibus fere longior. *Stigma* obtusum.
 PER: *Bacca* subglobosa, unilocularis, parva, intra *calycem* maximum, inflatum, clausum, pentagonum, coloratum.
 SEM: plurima, reniformia, compressa. *Receptaculum* reniforme, duplicatum.

SOLANUM *. *Tournef.* 62. Melongena *Tournef.* 65. Lycopersicon *Tournef.* 63. 145

- CAL: *Perianthium* monophyllum, semiquinquefidum, erectum, acutum, persistens.
 COR: *Petalum* rotatum. *Tubus* brevissimus. *Limbus* magnus, semiquinquefidus, reflexo-planus, plicatus.
 STAM: *Filamenta* quinque, subulata, minima. *Anthere* oblongæ, conniventes, contingentes.
 PIST: *Germen* subrotundum. *Stylus* filiformis, staminibus longior. *Stigma* obtusum.
 PER: *Bacca* subrotunda, glabra, apice punctato.
 SEM: plurima, subrotunda, nidulantia.

CAPSICUM. *. *Tournef.* 66. 146

- CAL: *Perianthium* monophyllum, quinquefidum, erectum, persistens.
 COR: *Petalum* rotatum. *Tubus* brevissimus. *Limbus* magnus, semiquinquefidus, patens, plicatus: *laciniis* latis, acutis.
 STAM: *Filamenta* quinque, subulata, minima. *Anthere* oblongæ, conniventes.
 PIST: *Germen* ovatum. *Stylus* filiformis, staminibus longior. *Stigma* obtusum.
 PER: *Bacca* sine pulpa, ad ovaram figuram accedens, bilocularis, cava.
 SEM: plurima, reniformia, compressa.

DIAPENSIA *. *Fl. Lapp.* 2.

147

- CAL: *Perianthium* octophyllum: *foliis* quinque *interioribus* in orbem positis, *reliquis* imbricatis incumbentibus, *omnibus* æqualibus, ovatis, obtusis, erectis, persistentibus.
- COR: *Petalum* hypocrateriforme. *Tubus* cylindraceus, apertus, longitudine calycis. *Limbus* quinquefidus, obtusus, planus.
- STAM: *Filamenta* quinque, compresso-linearia, erecta, ad incisuras limbi tubum terminantia, brevia. *Antheræ* simplices.
- PIST: *Germen* subrotundum. *Stylus* cylindraceus, longitudine staminum, *Stigma* obtusum.
- PER: *Capsula* subrotunda, trilocularis, trivalvis.
- SEM: plurima, subrotunda.

PHLOX *. *Lychnidea Dill. clth.* 166.

148

- CAL: *Perianthium* monophyllum, cylindraceum, decangulare, quinquedentatum, acutum, persistens.
- COR: *Petalum* unicum. *Tubus* cylindraceus, ter calyce longior. *Limbus* planus, quinquepartitus: *laciniis* subrotundis.
- STAM: *Filamenta* quinque, in tubo corollæ sita. *Antheræ* in fauce corollæ contentæ.
- PIST: *Germen* conicum. *Stylus* filiformis, longitudine staminum, *Stigma* trifidum, acutum.
- PER: *Capsula* ovata, trigona, trilocularis, trivalvis.
- SEM: solitaria, ovata.

CORDIA. *Plum.* 14. *Sebestena Dill. clth.* 255.

149

- CAL: *Perianthium* monophyllum, tubulatum, tridentatum, persistens.
- COR: *Petalum* infundibuliforme. *Tubus* longitudine calycis. *Limbus* erecto-patens, sectus in quinque (quatuor vel sex) *laciniis* obtusis.
- STAM: *Filamenta* quot *laciniæ* corollæ, subulata. *Antheræ* simplices, longitudine tubi.
- PIST: *Germen* subrotundum, acuminatum. *Stylus* simplex, longitudine staminum, superne bifidus, *laciniis* bifidis. *Stigmata* obtusa.
- PER: *Drupa* sicca, globo-acuminata, calyce tecta.
- NUX sulcata, bilocularis.

DIERVILLA *. *Tournef. A. G. 1706. Dill. gen. 10.* 150

CAL: *Perianthium* quinquepartitum, erectum, breve, germini impositum, deciduum.

COR: *Petalum* unicum. *Tubus* clavatus. *Limbus* quinquepartitus: *laciniis* lanceolatis, recurvis.

STAM: *Filamenta* quinque, subulata, longitudine corollæ. *Antheræ* oblongæ, incumbentes.

PIST: *Germen* ovato-acuminatum, sub receptaculo. *Stylus* filiformis, longitudine staminum. *Stigma* peltato-capitatum.

PER: *Capsula* pyramidalis, quadragona, quadrilocularis, quadrivalvis.

SEM: plurima, rotunda, parva.

AZALEA *. *Chamærhododendros Tournef. 273.* 151

CAL: *Perianthium* quinquepartitum, acutum, erectum, parvum, coloratum, persistens.

COR: *Petalum* calyce duplo longius, erectum, basi angusta, semiquinquefidum: *laciniarum* lateribus inflexis.

STAM: *Filamenta* quinque, filiformia, receptaculo inserta, libera, longitudine calycis. *Antheræ* simplices.

PIST: *Germen* subrotundum. *Stylus* filiformis, longitudine corollæ, persistens. *Stigma* obtusum.

PER: *Capsula* subrotunda, quinquelocularis, quinquevalvis.

SEM: plurima, subrotunda.

OBS: *Figura petali* in aliis infundibuliformis, in aliis campaniformis est.

XYLON. *Ceiba Plum. 32. vide HM. III: 49. 50. 51. 52.* 152

CAL: *Perianthium* monophyllum, campanulatum, persistens: ore quinquefido, erecto.

COR: quinquefida, patens, segmentis ovato-concavis.

STAM: *Filamenta* quinque, subulata, longitudine corollæ. *Antheræ* oblongæ, incurvatae, incumbentes.

PIST: *Germen* subrotundum. *Stylus* filiformis, longitudine staminum. *Stigma* capitatum.

PER: *Capsula* magna, turbinato-oblonga, quinquelocularis, quinquevalvis: valvulis lignosis.

SEM: plurima, rotunda, lanugini affixa. *Receptaculum* columnare, pentagonum.

OBS: Corollam in aliis *monopetalam* campanulatam, in aliis *rosaceam pentapetalam* esse tradunt autoptici. *Lana feminum* notabile distinguit genus a reliquis.

- VERBASCUM** *. *Tournef.* 61. *Blattaria Tournef.* 153
CAL: *Perianthium* monophyllum, quinquepartitum; parvum, persistens: laciniis erectis, acutis.
COR: *Petalum* rotatum. *Tubus* cylindraceus, brevissimus. *Limbus* patens, quinquepartitus: laciniis ovatis, obtusis.
STAM: *Filamenta* quinque, subulata, corollâ breviora. *Antheræ* subrotundæ, compressæ, erectæ.
PIST: *Germen* subrotundum. *Stylus* filiformis, longitudine staminum, inclinatus. *Stigma* crassiusculum, obtusum.
PER: *Capsula* subrotunda, bilocularis, superne dehiscens.
SEM: numerosa, angulata. *Receptacula* dimidiato-ovata, dissepimento affixa.
OB: *In plerisque stamina inclinata sunt, & inequalia, villisque coloratis inferne vestita.*

MYRSINE *.

154

- CAL:** *Perianthium* quadripartitum (rarius quinquepartitum): parvum: *foliolis* subovatis.
COR: monopetala, semiquinquefida: laciniis semiovatis, conniventibus, obtusis.
STAM: *Filamenta* quinque, vix notabilia, medio corollæ inserta. *Antheræ* subulatae, erectæ, corollâ breviores.
PIST: *Germen* subglobosum, corollam fere replens. *Stylus* cylindraceus, corollâ longior. *Stigma* magnum, lanigerum, extra florem pendens.
PER: *Bacca* subrotunda, unilocularis.
SEM: pauca.
OB: *Ex dato caractere sequitur, quod cum Buxo aut Vacciniis nihil habent commune.*

STRYCHNUS.

HM. I: 37, VII: 5. VIII: 27.

155

- CAL:** *Perianthium* quinquepartitum, minimum, deciduum.
COR: *Petalum* unicum. *Tubus* cylindraceus. *Limbus* patens, quinquefidus, acutus.
STAM: *Filamenta* quinque, longitudine corollæ. *Antheræ* simplices.
PIST: *Germen* subrotundum. *Stylus* simplex, staminibus longior. *Stigma* crassiusculum.
PER: *Bacca* fragilis, globosa, glabra, maxima, unilocularis, pulpâ plena.
SEM: orbiculata, depressa, villosa, villis versus peripheriam radiantia.

TOUR-

TOURNEFORTIA. Pittonia Plum. 3. 156

CAL: *Perianthium* quinquepartitum, parvum, persistens: *laciniis* lanceolatis.
 COR: *Petalum* unicum. *Tubus* ovarius, calyce longior. *Limbus* semiquinquefidus, patens: *laciniis* latis, acutis.

STAM: *Filamenta* quinque, subulata, longitudine tubi corollæ. *Antheræ* simplices, in fauce corollæ.

PIST: *Germen* globosum. *Stigma* simplex, longitudine staminum. *Stigma* simplex.

PER: *Bacca* globosa, unilocularis.

SEM: bina, subovata, pulpâ distincta.

CHOMELIA. vide HM. II: 23. 157

CAL: *Perianthium* semiquinquefidum, erectum, acutum, germi ni insidens, persistens.

COR: *Petalum* infundibuliforme. *Tubus* clavatus, calyce longior. *Limbus* quinquefidus: *laciniis* ovato-oblongis, reflexis.

STAM: *Filamenta* quinque, brevia, in fauce corollæ. *Antheræ* simplices.

PIST: *Germen* subrotundum, infra receptaculum. *Stylus* simplex, longitudine corollæ. *Stigma* capitatum.

PER: *Bacca* subrotunda, coronata, bilocularis.

SEM: quatuor, hinc gibba, inde angulata.

COFFEA *. Coffe Juss. A. G. 1713. 158

CAL: *Perianthium* monophyllum, quadridentatum, minimum, deciduum.

COR: *Petalum* infundibuliforme. *Tubus* cylindraceus, tenuis, calyce multoties longior. *Limbus* planus, quinquepartitus, tubo longior: *laciniis* lanceolatis.

STAM: *Filamenta* quinque, brevia, tubum terminantia ad incisuras limbi. *Antheræ* lineares, longitudine laciniarum limbi, incumbentes.

PIST: *Germen* subrotundum. *Stylus* simplex, longitudine corollæ. *Stigma* bifidum, acutum, reflexum.

PER: *Bacca* subrotunda, puncto umbilicato, bilocularis.

SEM: solitaria, elliptico-hemisphærica, hinc gibba, inde plana, membranâ involuta.

GRONOVIA †. Mart. IV: p. 42.

159

CAL: *Perianthium* monophyllum, ultra medium quinquefidum, campanulatum, coloratum, persistens: *laciniis* semilanceolatis, erectis.

COR: *Petala* quinque, omnium minutissima, subrotunda, ex incisuris calycis.

STAM: *Filamenta* quinque, capillaria, longitudine corollæ, calyci inserta cum petalis alterna. *Anthere* erectæ, didymæ.

FIST: *Germen* infra receptaculum. *Stylus* filiformis, staminibus longior. *Stigma* obtusum.

PER: *Capsula* subrotunda, colorata, unilocularis.

SEM: unicum, subrotundum, magnum.

HEDERA *. Tournesf. 384.

160

CAL: *Involucrum* pedunculorum simplicium, minimum, multidentatum. *Perianthium* minimum, quinqueidentatum, germiui insidens.

COR: *Petala* quinque, oblonga, patentia, apicibus incurvis.

STAM: *Filamenta* quinque, subulata, erecta, longitudine corollæ. *Anthere* basi bifidæ, incumbentes.

FIST: *Germen* turbinatum, receptaculo cinctum. *Stylus* simplex, brevissimus. *Stigma* simplex.

PER: *Bacca* globosa, unilocularis.

SEM: quinque, magna, hinc gibba, inde angulata.

VITIS *. Tournesf. 384. Malp. 193. Pont. 12: 14.

161

CAL: *Perianthium* quinqueidentatum, vix conspicuum.

COR: *Petala* quinque rudia, apicibus coalita, parva, caduca.

STAM: *Filamenta* quinque, subulata, erecto-patentia, caduca. *Anthere* simplices.

FIST: *Germen* ovatum. *Stylus* nullus. *Stigma* capitato-obtusum.

PER: *Bacca* subrotunda, magna.

SEM: solitaria, ossea, turbinato-cordata, basi contracta, semibilocularia.

OBs: *Hedere* affinitas docet *Petala* *Vitismale* a quibusdam pro calyce sumi, *hæc* colorata non sint, nec explicata.

L6

LONICERA *. *Plum.* α. 37. *Loranthus Vaill.* A. G. 1722. vide HM. X: 3. *Caprifolium β. Tournef.* 378. *Malp.* 138: *Periclymenum γ. Tournef.* 378. *Riv.* I: 175. 176. 177. *Chamæcerasus δ. Tournef.* 379. *Xylosteum Riv.* I: 173. 174. *Tournef.* s. 379. *Triosteospermum ζ. Dill.* Elth. 293. 162

CAL: *Perianthium* quinquepartitum, parvum, germi-
COR: *Petalum* unicum. *Tubus* oblongus, deorsum gibbus. *Limbus* quinque-
 partitus, *laciniis* revolutis, quarum una profundior separata.

STAM: *Filamenta* quinque, subulata, longitudine fere corollæ. *Antheræ* ob-
 longæ.

PIST: *Germen* subrotundum, infra receptaculum. *Stylus* filiformis, longitu-
 dine corollæ. *Stigma* obtuso-capitatum.

PER: *Bacca* subrotunda, umbilicata.

SEM: subrotunda, compressa.

OBS: α. Calyce nullo. Petalo quinquepartito. Bacca apice truncato differre
 dicitur.

β. Corollæ lacinia inferiori duplo profundius secta. Bacca solitarie posita.
 γ. Corollæ laciniis fere equaliter profunde sectis. Bacca solitarie posita.
 δ. Corollæ lacinia inferiori duplo profundius secta. Bacca due eidem basi
 insistentes.

ε. Corollæ laciniis fere equaliter profunde sectis. Bacca due eidem basi
 insistentes.

ζ. Laciniæ floribus subrotundæ. Fructus trispermos. Bacca, coronata magno
 calyce, turbinata.

MORINDA. *Vaill.* A. G. 1722. *Rojoc Plum.* 26. 163

CAL: *Receptaculum* fructificationis commune subrotundum, in globum colligit
 flores sessiles.

Perianthium quinquepartitum, vix notabile, germi-
 ni insidens.

COR: *Petalum* infundibuliforme. *Tubus* cylindræus. *Limbus* quinquefidus,
 acutus, erecto-patens.

STAM: *Filamenta* quinque, compressa, sub divisuras tubo inserta, corollâ
 breviora. *Antheræ* simplices.

PIST: *Germen* infra receptaculum proprium. *Stylus* simplex. *Stigma* bifidum,
 crassiusculum.

PER: *Bacca* subovata, angulata, compressa undique ab adjacentibus, trunca-
 ta, unilocularis.

SEM: unicum, osseum, angulatum, truncatum.

LYCIUM *. *Jasminoides Niss.* A. G. 1711. *Dill.* gen. 12. *Mich.* 105. 164

CAL: *Perianthium* quinquepartitum, obtusum, erectum, minimum, persistens.
COR: *Petalum* infundibuliforme. *Tubus* cylindræus, patens, incurvatus.

Limbus quinquepartitus, obtusus, patulus, parvus.

STAM: *Filamenta* quinque, subulata, e medio tubi, corollâ breviora. *Antheræ*
 erectæ.

PIST: *Germen* subrotundum. *Stylus* simplex, staminibus longior. *Stigma* bil-
 dum, crassiusculum.

PER: *Bacca* subrotunda, bilocularis.

SEM: plura, reniformia. *Receptacula* convexa, dissepimento affixa.

RHAMNUS *. *Tournef. α. 366. Frangula β. Tournef. 383. Cervi spina γ. Dill. gen. 8. Paliurus δ. Tournef. 387. Alaternus ε. Tournef. 366. 165*

- CAL: nullus: nisi corollam pro calyce sumas, quod negatur a situ staminum.
 COR: Petalum imperforatum, externè rude, internè coloratum, infundibuliforme. Tubus turbinato-cylindraceus. Limbus patens, divisus, acutus. Squamula minima, ad basin singulæ divisuræ, introrsum connivens.
 STAM: Filamenta tot, quot lacinia corollæ, subulata, petalo sub squamula inserta. Antheræ parvæ.
 PIST: Germen subrotundum. Stylus filiformis, longitudine staminum. Stigma obtusum, divisum in pauciores lacinias quam corolla.
 PER: Bacca subrotunda, nuda, divisa in pauciores, quam corolla, partes internas.
 SEM: solitaria, subrotunda, hinc gibba, inde compressa.
 OBS: *Structura floris ovo similior, quid de differentiis fructus statuendum, clare distat: vana itaque sunt.*
 α. omnes characteri conformes, nec inde excepte per β. γ. δ. ε.
 β. Stigmatè emarginato. Bacca disperma. Corolla quinquesida.
 γ. Stigmatè quadrifido. Bacca tetrasperma. Corolla quadrifida: mares & femine in Diccia.
 δ. Stigmatè trifido. Bacca trisperma. Corolla quinquesida: margo membranaceus, cingens baccam.
 ε. Stigmatè trifido. Bacca trisperma. Corolla quinquesida vel sexfida.

PHILLYCA *. Alaternoides H. A. II: 1.

166

- CAL: Receptaculum commune fructificationum in discum colligens flores. Perianthium proprium triphyllum: foliis oblongis, angustis, persistens.
 COR: Petalum imperforatum, externè rude, erectum. Tubus conicus, longitudine perianthii. Limbus quinquepartitus, erectus, parvus. Squamula acuminata, ad basin singulæ divisuræ, introrsum connivens.
 STAM: Filamenta quinque, minima, sub squamula inserta. Antheræ simplices.
 PIST: Germen in fundo corollæ. Stylus simplex. Stigma obtusum.
 PER: Capsula subrotunda, triloba, trilocularis, trivalvis.
 SEM: solitaria, subrotunda, hinc gibba, inde angulata.

SIDEROXYLUM. *Dill. elth. 265.*

167

- CAL: Perianthium semiquinquesidum, parvum, erectum, persistens.
 COR: Petalum quinquepartitum: laciniis subrotundis, concavis, erectis. Denticulus cuspidatus, serratus, ad basin singulæ divisuræ petali, introrsum spectans.
 STAM: Filamenta quinque, subulata, longitudine corollæ. Antheræ simplices.
 PIST: Germen subrotundum. Stylus subulatus, longitudine staminum. Stigma simplex.
 PER: Bacca subrotunda, unilocularis.
 SEM: quatuor.

CE

CELASTRUS. *. Evonymoides *Isnard*. A. G. 1716. 168

CAL: *Perianthium* monophyllum, semiquinquefidum, planum, minimum: laciniis obtusis, inæqualibus.

COR: *Petala* quinque ovata, patentia, sessilia, æqualia, marginibus reflexa.

STAM: *Filamenta* quinque, subulata, longitudine corollæ. *Anthere* minimæ.

PIST: *Germen* minimum, *Receptaculo* magno, plano, decem striis notato, immersum. *Stylus* subulatus, staminibus brevior. *Stigma* obtusum, trifidum.

PER: *Capsula* colorata, ovata, obtuse trigona, gibba, trilocularis, trivalvis.

SEM: pauca, ovata, colorata, glabra, semi-involuta *Calyptra* ore quadrifido, inæquali, coloratâ.

RONDELETIA. *Plum.* 12. videtur? HM. II: 23. 169

CAL: *Perianthium* monophyllum, quinquefidum, acutum, germiini insidens, persistens.

COR: *Petalum* infundibuliforme. *Tubus* cylindraceus, calyce longior, apice ventricosus. *Limbus* quinquepartitus, reflexo-planus: laciniis subrotundis.

STAM: *Filamenta* quinque, subulata, longitudine ferme petali. *Anthere* simplices.

PIST: *Germen* subrotundum, infra receptaculum floris. *Stylus* filiformis, longitudine corollæ. *Stigma* obtusum.

PER: *Capsula* subrotunda, coronata, bilocularis.

SEM: plura, parva.

OVIDEA. *Valdia Plum.* 24. 170

CAL: *Perianthium* monophyllum, semiquinquefidum, acutum, erectum, latiusculum, breve, persistens.

COR: *Petalum* infundibuliforme. *Tubus* longissimus, tenuis, superne crassior, germiini insidens. *Limbus* parvus, tripartitus, erectus: laciniis fere ovatis.

STAM: *Filamenta* quinque, longitudine corollæ. *Anthere* subrotundæ.

PIST: *Germen* globosum, inter calycem & corollam. *Stylus* filiformis, longitudine staminum. *Stigma* capitatum.

PER: *Bacca* globosa, calyci majori, campaniformi, erecto, indurâ.

SEM: duo, ovata.

OBS: *Quod sub germinis titulo describitur, an verum sit Pericarpium rudimentum, an vero Nectarium ut in Mirabili 139, cui affine videtur, hocce genus, autoptici dicant.*

DIOSMA *. *Spiræa Comm. exot. 1: 2.*

171

CAL: *Perianthium* quinquepartitum: *laciniis* tenuibus, acutis, persistentibus: *basi* plana.

COR: *Petala* quinque, ovata, sessilia, erecto-patula, longitudine calycis.

STAM: *Filamenta* quinque, subulata. *Antheræ* subovatae, erectae.

FIST: *Germen* coronaeformis, excavatum, prominentiis quinque, obrufis.

Stylus simplex, longitudine staminum.

PER: *Capsulae* quinque, ovato-acuminatae, compressae, margine introrsum coalitae, apicibus distantes, futurâ superiori dehiscentes.

SEM: solitaria, oblonga, ovato-depressa, apice acuminato.

OBS: *Pericarpium* odore & figura cum Aniso stellato (de cujus flore nihil certi scimus) convenit.

TELEPHIUM *. *Tournef. 128.*

172

CAL: *Perianthium* pentaphyllum: *foliis* oblongis, obtusis, longitudine corollae, persistentibus.

COR: *Petala* quinque, oblonga, obtusa, inferne angustiora, erecta.

STAM: *Filamenta* quinque, subulata, corollâ breviora. *Antheræ* incumbentes.

FIST: *Germen* triquetrum. *Stylus* longitudine corollae. *Stigmata* tria, acuta, patentia.

PER: *Capsula* brevis, triquetra, trivalvis, unilocularis.

SEM: pluriima, subrotunda. *Receptaculum* liberum, capsulâ dimidio brevius.

THESIUM *.

173

CAL: *Perianthium* monophyllum, turbinatum, persistens, semiquinquefidum: *laciniis* semilanceolatis, erectis, obrufis.

COR: nulla: nisi calycem interne coloratum dicas.

STAM: *Filamenta* quinque, subulata, basi laciniarum calycis inserta, calyce breviora. *Antheræ* subrotundae.

FIST: *Germen* infra receptaculum, calycis basi innatum. *Stylus* filiformis, longitudine staminum. *Stigma* crassiusculum, obrufum.

PER: nullum. *Calyx* in fundo continet semen, nec dehiscit.

SEM: unicum, subrotundum, tectum.

OBS: Hinc, quantum differat Linophyllum hocce Pontederæ ab Alchemilla, patet conferenti characteres.

CE-

CEPHALANTHUS. *Platanocephalus Vaill.* A. G. 1722. vide HM.
III: 33. 174

AL: *Perianthium commune* Receptaculo communi flores plures in capitulum colligens.

Perianthium proprium, quinquepartitum, erectum, persistens.

OR: *Petalum* unicum. *Tubus* angustus. *Limbus* quinquepartitus, longitudine tubi, reflexus, acutus.

TAM: *Filamenta* quinque, corollæ inserta, limbo breviora. *Antheræ* simplices.

IST: *Germen* infra florem. *Stylus* simplex. *Stigma* simplex.

ER: *Capsula* oblonga, unilocularis. (plures simul constituunt capitulum globosum).

EM: plurima, oblonga.

BRUNIA *. *Cupresso-pinulus Breyn.* cent. I: 10. *Conocarpodendron.*
Boerb. II: 202? 175

AL: *Perianthium commune* subrotundum, imbricatum, multiflorum: *foliolis* angustis, acuminatis.

Perianthium proprium pentaphyllum: *foliolis* oblongis, villosis, corollâ brevioribus.

OR: *Petala* quinque: *ungues* tenues longitudine calycis. *Limbus* patens, bracteis subrotundis.

TAM: *Filamenta* quinque, capillaria, flaccida, corollâ longiora, unguibus petalorum inserta.

IST: *Germen* minimum. *Stylus* simplex, longitudine corollæ. *Stigma* bifidum.

ER: nullum. *Receptaculum commune* fructificationis squamulis villosis perianthia propria distinguit.

EM: solitaria, villosiuscula.

BS: *Ad Proteam* 59. *proxime accedit, in multis tamen differt.*

LAGOECIA *. *Cuminoides Tournef.* 155. 176

AL: *Involucrum universale* octophyllum: *foliolis* pennato dentatis, ciliatis, reflexis; *pedunculos* plures, unifloros, in capitulum congestos, continens.

Involucrum proprium tetraphyllum: *foliolis* capillaceo-pennatis, pedunculum unicum, ipso foliolo breviora, involvens.

Perianthium proprium, pentaphyllum, capillaceo-multifidum, germi in-fidens.

OR: *Petala* quinque bicornia, corollâ breviora.

TAM: *Filamenta* quinque, capillaria, longitudine corollæ. *Antheræ* subrotundæ.

IST: *Germen* subrotundum, infra receptaculum perianthii. *Stylus* longitudine staminum. *Stigma* simplex.

ER: nullum.

EM: solitaria, ovato-oblonga, perianthio coronata.

THEVETIA. *Ahouai Tournef. 434.*

177

- CAL:** *Perianthium* quinquepartitum, acutum, erectum, parvum, persistens.
COR: *Petalum* infundibuliforme. *Tubus* oblongus. *Limbus* magnus, quinquepartitus: *laciniis* obtusis, planis, latis, cum sole flexis.
STAM: *Filamenta* quinque, subulata, intra tubum corollæ. *Antheræ* conniventes, in collo corollæ.
PIST: *Germen* subrotundum, acuminatum. *Stylus* simplex, longitudine tubi *Stigma* cordatum, acutum, bifidum.
PER: *Drupa* orbiculata, depressa, parte centrali acuminata, unilocularis.
SEM: *Nux* ovato-trigona.

CERBERA †. vide HM. I: 39.

178

- CAL:** *Perianthium* quinquepartitum, acuminatum, erectum, parvum.
COR: *Petalum* infundibuliforme. *Tubus* clavatus. *Limbus* magnus, quinquepartitus: *laciniis* lanceolatis, cum sole obliquis.
Nectarium os tubi terminans, quinqueangulare, erecto stellatum, quinque dentatum.
STAM: *Filamenta* quinque, subulata, in medio tubi. *Antheræ* erectæ, conniventes.
PIST: *Germen* globosum. *Stylus* filiformis, brevis. *Stigma* capitatum.
PER: *Drupa* maxima, subrotunda, carnosâ, a latere sulco longitudinali excavata, bilocularis.
SEM: *Nuces* solitariæ, ovatæ.

RAUVOLFIA. *Plum. 40.*

179

- CAL:** *Perianthium* quinquedentatum, minimum, persistens.
COR: *Petalum* infundibuliforme. *Tubus* cylindraceus, basi & apice ventriculatus. *Limbus* quinquepartitus, planus: *laciniis* lanceolatis, truncatis.
STAM: *Filamenta* quinque, tubo breviora. *Antheræ* erectæ, simplices.
PIST: *Germen* subrotundum. *Stylus* brevissimus. *Stigma* bifidum.
PER: *Bacca* globosa, lactescens, magna, unilocularis.
SEM: duo, cordata, compressa.

VIN

DIGYNIA.

VINCA *. *Pervinca Tournef. 45.*

180

- AL: *Perianthium* quinquepartitum, erectum, acutum, persistens.
 OR: *Petalum* infundibuliforme. *Tubus* cylindraceus, oblongus. *Limbus* planus, quinquepartitus. *laciniis* latis, oblique secundum motum folis truncatis.
 AM: *Filamenta* quinque, brevissima, in medio tubi. *Antherae* acuminatae, conniventes.
 ST: *Germina* duo, subrotunda, quibus ad latera *corpuscula* duo, subrotunda, adjacent. *Stylus* utrisque unus communis, cylindraceus, longitudine staminum. *Stigmata* duo, perpendicularia: *inferius* orbiculatum, planum; *superius* capitatum, concavum.
 ER: *Folliculi* duo, teretes, longi, acuminati. erecti, univalves, longitudinaliter dehiscentes.
 M: numerosa, oblonga, cylindracea, fulcata.
 BS: *Licet* STYLUS sit unicus, ob germina gemina, ad Digyniam referre necesse est.

NERIUM †. *Tournef. 374.*

181

- AL: *Perianthium* quinquepartitum, acutum, minimum, persistens.
 OR: *Petalum* infundibuliforme. *Tubus* cylindraceus, limbo brevior. *Limbus* maximus, quinquepartitus: *laciniis* latis, obtusis, cursum folis respicientibus.
 NECTARIUM Corona tubum terminans, brevis, in segmenta capillaria lacerata.
 AM: *Filamenta* quinque, subulata, brevissima, in tubo corollae. *Antherae* sagittatae, conniventes.
 ST: *Germen* subrotundum, bifidum. *Styli* vix ulli. *Stigmata* simplicia.
 ER: *Folliculi* duo, teretes, longi, acuminati, erecti, univalves, longitudinaliter dehiscentes.
 M: numerosa, oblonga, coronata pappo, imbricatim posita.

CYNANCHUM †. *Apoeynum scandens vince pervinca foliis amer.*

H. P. B.

182

- AL: *Perianthium* monophyllum, quinque-dentatum, erectum, minimum, persistens.
 OR: *Petalum* unicum. *Tubus* vix ullus. *Limbus* quinquepartitus, planus: *laciniis* linearibus, longis.
 NECTARIUM in centro floris, longitudine corollae, erectum, cylindraceum: ore quinque-dentato.
 AM: *Filamenta* quinque, longitudine nectarii, parallela. *Antherae* contingentes, intra os corollae.
 ST: *Germen* oblongum, bifidum. *Stylus* vix ullus. *Stigmata* duo, obtusa.
 ER: *Folliculi* duo, oblongi, acuminati, uniloculares, longitudinaliter dehiscentes.
 M: numerosa, oblonga, coronata pappo, imbricatim posita.

STA-

STAPELIA †. Apocynum aizoides H. L. B. 53. I 8

CAL: *Perianthium* monophyllum, quinquefidum, acutum, parvum, persistens.
 COR: *Petalum* unicum, planum, magnum, ultra medium quinquefidum: *laciniis* latis, planis, acuminatis.

Nectarium Stellula plana, semiquinquefida (*laciniis* linearibus, apicibus dissectis, truncatis) quæ ambit genitalia. *Stellula* alia minima plana, semiquinquefida (*laciniis* acutis integris) quæ tegit genitalia. *Laciniæ* quæque, alternæ, Stellulæ ambientis reflexæ, incumbunt stellulæ tegenti.

STAM: *Filamenta* vix conspicua. *Antheræ* intra stellulas quinque.

PIST: *Germen* bifidum. *Styli* vix ulli. *Stigmata* duo, obtusa.

PER: *Folliculi* duo, oblongi, subulati, uniloculares, univalves.

SEM: numerosa, imbricata, compressa, papposa.

OBS: *In quibusdam orbiculus planus stellulis subjicitur.*

ASCLEPIAS *. *Tournef.* 22. Apocynum *Tournef.* 21. I 4

CAL: *Perianthium* quinquefidum, acutum, minimum, persistens.

COR: *Petalum* planum, vel reflexum, quinquepartitum: *laciniis* ovato-acuminatis, leviter cum sole flexis.

Nectararia quinque, cingentia genitalia, quorum singula ex ovato obliquo extrorsum aurita, e cujus fundo corniculum acutum, versus genitalia reflexum.

Corpusculum truncatum genitalia tegit, squamis quinque ad latera oblutum, dehiscens ad latera totidem rimis.

STAM: *Filamenta* vix ulla. *Antheræ* quinque, corpusculo truncato nectaria intra squamas obvoluta.

PIST: *Germine* duo, ovata, acuminata. *Styli* vix ulli. *Stigmata* simplicia

PER: *Folliculi* duo, magni, oblongi, acuminati, ventricosi, uniloculares, univalves.

SEM: numerosa, imbricata, pappo coronata. *Receptaculum* filiforme, leu- rum.

OBS: *Asclepias corolla plana, Apocynum T. reflexâ non distingui debere. Nectaria & reliquæ partes fructificationis.*

PERIPLOCA †. *Tournef.* 22.

185

- AL: *Perianthium* quinquefidum, minimum: *laciniis* ovatis, persistens.
 OR: *Petalum* planum, quinquepartitum: *laciniis* oblongis, linearibus, truncatis, emarginatis.
Nectarium minimum, centrum petali ambiens, quinque *filamenta*, incurva, corollâ breviora, cumque eâ alterna emittens.
 TAM: *Filamenta* brevissima. *Anthere* erectæ, conniventes, in capitulum.
 IST: *Germen* minimum, bifidum. *Styli* vix ulli. *Stigmata* simplicia.
 ER: *Folliculi* duo, magni, oblongi, ventricosi, uniloculares, univalves.
 EM: plurima, imbricata, coronata pappo. *Receptaculum* longitudinale, filiforme.

CEROPEGIA. vide HM. IX: 16.

186

- AL: *Perianthium* minimum, quinqueidentatum, acutum, persistens.
 OR: *Petalum* unicum: *basi* magna, globosa, quam *Tubus* cylindraceus, oblongus, terminat. *Limbus* minimus, quinqueidentatus, acuminatus, apicibus connivens, lateribus dehiscens.
 TAM: *Filamenta* quinque, in *basi* corollæ, minima, incurva, conniventia. *Anthere* parvæ.
 IST: *Germen* minimum. *Stylus* vix ullus. *Stigmata* duo.
 ER: *Folliculi* duo, cylindracei, acuminati, longissimi, recti, uniloculares, univalves.
 EM: numerosa, imbricata, oblonga, pappo coronata.

APOCYNUM. *. *Tournef.* 20.

187

- AL: *Perianthium* monophyllum, femiquinquefidum, erectum, acutum, minimum, persistens.
 OR: *Petalum* campanulatum, subrotundum, femiquinquefidum: *laciniis* revolutis. *Nectarium* aliud nullum.
 TAM: *Filamenta* quinque, vix visibilia. *Anthere* quinque, oblongæ, erectæ, acute, *basi* bifidæ, conniventes.
 IST: *Germine* duo, ovata. *Styli* vix ulli. *Stigmata* globosa, *germine* fere majora.
 ER: *Folliculi* duo, longi, acuminati, univalves, uniloculares.
 EM: numerosa, minima, pappo longo coronata. *Receptaculum* subulatum, longissimum, asperum, liberum.

PLUMERIA. *Tournef.* 439.

188

- CAL: *Perianthium* quinquepartitum, obtusum, minimum.
 COR: *Petalum* infundibuliforme. *Tubus* longus, sensim ampliatum. *Limbus* quinquepartitus, erecto-patens: *laciniis* ovato-oblongis, cum sole flexis.
 STAM: *Filamenta* quinque, subulata, e medio tubi. *Antherae* conniventes.
 PIST: *Germina* oblongum, bifidum. *Styli* vix ulli. *Stigma* duplex, acuminatum.
 PER: *Folliculi* duo, longi, acuminati, ventricosi, deorsum flexi, nutantes uniloculares, univalves.
 SEM: numerosa, oblonga, membranæ majori ovatæ ad basin inserta, imbricata.

CAMERARIA. *Plum.* 29.

189

- CAL: *Perianthium* quinquefidum, acutum, connivens, minimum.
 COR: *Petalum* infundibuliforme. *Tubus* cylindraceus, longus, basi & apice ventricosus. *Limbus* quinquepartitus, planus: *laciniis* lanceolatis, cum sole flexis.
 STAM: *Filamenta* quinque, minima, e medio tubi. *Antherae* conniventes.
 PIST: *Germina* duo, cum appendicibus ad latera. *Styli* vix ulli. *Stigmata* obsoleta.
 PER: *Folliculi* duo, horizontaliter reflexi, oblongi, utrinque obtusi, juxta latera bascos utrinque lobum emittentes, uniloculares, univalves.
 SEM: numerosa, ovata, membranæ majori ovatæ ad basin inserta, imbricata.

TABERNÆMONTANA †. *Plum.* 30.

190

- CAL: *Perianthium* quinquefidum, acutum, connivens, minimum.
 COR: *Petalum* infundibuliforme. *Tubus* cylindraceus, longus, basi & apice ventricosus. *Limbus* quinquepartitus, planus: *laciniis* linearibus, obtusis cum sole flexis.
 STAM: *Filamenta* quinque, minima, e medio tubi. *Antherae* conniventes.
 PIST: *Germina* duo, simplicia. *Stylus* subulatus. *Stigmata* obsoleta.
 PER: *Folliculi* duo, horizontaliter reflexi, ventricosi, acuminati, uniloculares, univalves.
 SEM: numerosa, ovato-oblonga, obtusa, pulpâ involuta, imbricata.

C HI

CHENOPODIUM *. *Tournef.* 288. *Vaill.* B. P. 7. f. 1. 191

AL: *Perianthium* pentaphyllum, concavum, persistens: *laciniis* ovatis, concavis, margine membranaceis.

OR: nulla.

TAM: *Filamenta* quinque, subulata, calycis foliis opposita, eorumque longitudine. *Anthere* subrotundæ, didymæ.

IST: *Germen* orbiculatum. *Stylus* bipartitus, brevis. *Stigmata* obtusa.

ER: nullum. *Calyx* clausus, pentagonus, quinque-angularis, angulis compressis, deciduus.

EM: unicum, orbiculare, depressum.

BS: *In quibusdam speciebus Stylus trifidus observatur; Calyx fructus ab omnibus aliis distinguit genus.*

BETA *. *Tournef.* 286. 192

AL: *Perianthium* pentaphyllum, concavum, persistens: *laciniis* ovato-oblongis, obtusis.

OR: nulla.

TAM: *Filamenta* quinque, subulata, calycis foliis opposita, eorumque longitudine. *Anthere* subrotundæ.

IST: *Germen* quodammodo infra receptaculum. *Styli* duo, brevissimi, erecti. *Stigmata* acuta.

ER: *Capsula* intra fundum calycis, unilocularis, decidua.

EM: unicum, reniforme, compressum, calyce involutum.

SALSOLA *. *Kali Tournef.* 118. 193

AL: *Perianthium* pentaphyllum: *laciniis* ovatis, peltato-obtusis, persistentibus.

OR: nulla: nisi *calycem* dicas corollam.

TAM: *Filamenta* quinque, brevissima, laciniis calycis inserta.

IST: *Germen* globosum. *Stylus* bipartitus, brevis. *Stigmata* recurva.

ER: *Capsula* globosa, calyce obvoluta, unilocularis.

EM: unicum, maximum, cochleæ instar spirale.

ULMUS *. *Tournef. 372.*

CAL: *Perianthium* monophyllum, turbinatum, rugosum. *Limbus* quinque-
 dus, erectus, interne coloratus, persistens.

COR: nulla.

STAM: *Filamenta* quinque, subulata, calyce duplo longiora. *Antheræ* quæ
 drifulcæ, erectæ, breves.

FIST: *Germen*, orbiculatum, erectum. *Styli* duo, staminibus breviores, re-
 xi. *Stigmata* pubescentia.

PER: *Membrana* ovalis, magna, erecta, in centro vesiculam seminiferam
 rens, decidua.

SEM: unicum, subrotundum, leviter compressum.

RIBES *. *Ribesium Dill. elth. 246. Grossularia Tournef. 409. Ma-*
250. 199. Dill. elth. 139.

CAL: *Perianthium* monophyllum, semiquinquefidum, concavum: *laciniis*
 obtusis, reflexis, coloratis.

COR: *Petala* quinque, parva, obtusa, erecta, calycis margini inserta.

STAM: *Filamenta* quinque, subulata, corollâ breviora, calyci inserta. *Ant-*
heræ incumbentes.

FIST: *Germen* infra receptaculum, subrotundum. *Styli* duo, paralleli. *St-*
igmata obtusa, reflexa.

PER: *Bacca* globosa, magna, unilocularis, calyce pubescente umbilicata.

SEM: plura, subrotunda, leviter compressa.

OB: *Omnibus partibus fructificationis cum Icosandriis convenit, excepto num-*
ero staminum, qui si latius sumeretur, eo referri tamen posset.

HEUCHERA *. *Mitella terria Boerb.*

CAL: *Perianthium* monophyllum, semiquinquefidum, rotundatum, ang-
 stum: *laciniis* obtusis.

COR: *Petala* quinque, calycis margini inserta, ovali-linearia, longitudine e-
 lycis.

STAM: *Filamenta* quinque, subulata, erecta, calyce duplo longiora. *Ant-*
heræ subrotundæ.

FIST: *Germen* subrotundum, semibifidum, desinens in *Stylos* duos, recte,
 longitudine staminum. *Stigmata* obtusa.

PER: *Capsula* ovato-acuminata, semibifida, birostris, bilocularis, rostris
 flexis.

SEM: multa, parva.

GENTIANA *. *Tournef.* 40. *Centaurium minus* *Tournef.* 48. 197
CAL: *Perianthium* quinquepartitum, acutum: *laciniis* oblongis, persistentibus.

COR: *Petalum* unicum, inferne tubulatum, imperforatum, superne quinquefidum, planum, marcescens, figurâ variâ.

STAM: *Filamenta* quinque, subulata, corollâ breviora. *Antheræ* simplices.

IST: *Germen* oblongum, cylindraccum, longitudinè staminum. *Styli* nulli. *Stigmata* duo, simplicia.

PER: *Capsula* oblonga, teres, acuminata, apice leviter bifido, unilocularis, bivalvis.

SEM: numerosa, parva. *Receptacula* duo, singula valvulæ longitudinaliter adnata.

OBS: Fructus figura *constans est*. Floris autem numerus, & figurâ valde variat in diversis speciebus.

Species est, quæ unicum quintam partem numeri in flore excludit.

Species est, quæ tres quintas partes numeri in flore addit.

Species alia corollæ collo patente; alia collo villis clauso; alia laciniis corollæ ciliatis; alia limbo campanulato, erecto, plicato; alia limbo stellato; laciniis laciniis interjectis; alia campanulata; alia infundibuliformi gaudet corollâ. &c.

GOMPHRENA *. *Amaranthoides* *Tournef.* 429. 198

CAL: *Perianthium* duplex: exterius majus: interius ab exteriori diversum formâ.

P. exterius triphyllum, compressum: *foliis* duobus naviculatis, externe carinatis, conniventibus marginibus interioribus, tertio minore a latere incumbentem, coloratum, persistens.

P. interius quinquepartitum, erectum: *laciniis* subulatis, persistens.

COR: *Tubus* cylindraccus, longitudine calycum, parvus; ore decemfido, paulo, parvo.

STAM: *Filamenta* quinque, vix notabilia, intra os corollæ. *Antheræ* os corollæ claudentes.

IST: *Germen* ovatum, cum acumine, desinens in *Stylos* duos, parvos. *Stigmata* simplicia, longitudine staminum.

PER: *Crusta* tenuis, subrotunda, unilocularis.

SEM: unicum, magnum, subrotundum, apice obliquo.

ERYNGIUM *. *Tournef.* 173. 199

CAL: *Receptaculum commune* conicum, paleis flosculos sessiles distinguens.

Involuerum receptaculi polyphyllum, planum; flosculos superans.

Perianthium proprium pentaphyllum, erectum, acutum, corollam superans, germi insidens.

COR: *universalis* uniformis, subrotunda: *propria* pentapetala.

Petala quinque, oblonga, apicibus ad basin inflexis, lineâ longitudinali constricta.

STAM: *Filamenta* quinque, capillaria, recta, flosculos superantia. *Antheræ* oblongæ.

IST: *Germen* hispidum, sub perianthio proprio. *Styli* duo, filiformes, recti, longitudine staminum. *Stigmata* simplicia.

PER: *Fructus* ovatus, bifariam divisibilis.

SEM: oblonga, teretia.

OBS: in aliis speciebus *Semina* e *crusta* *Pericarpii* deponuntur, in aliis inclusa persistunt.

HYDROCOTYLE *. *Tournef. 173.*

20

CAL: *Umbella universalis* flosculis quatuor sessilibus, & unica umbellula in centro.

U. partialis unica, flosculis quatuor sessilibus constans.

Involucrum universale tetraphyllum. *I. parziale* tetraphyllum.

Perianthium vix ullum.

COR: *universalis* uniformis, figurâ, non situ: *propria* pentapetala: *petala* ovato-acutis, patentibus.

STAM: *Filamenta* quinque, subulata, corollâ breviora. *Anthere* minimæ.

PIST: *Germen* erectum, compressum, orbiculatum, infra receptaculum proprium, peltatum. *Styli* duo subulati, brevissimi. *Stigmata* simplicia.

PER: nullum. *Fructus* orbiculatus, erectus, plano-opposite bipartibilis.

SEM: duo, compressa, semi-orbiculata.

SANICULA *. *Tournef. 173. Riv. V: 31.*

201

CAL: *Umbella universalis* radiis paucissimis (quatuor sæpe): *partialis* plurimis, confertis.

Involucrum universale dimidiatum, extrorsum situm: *parziale* ambiens flosculis brevius.

Perianthium vix notabile.

COR: *universalis* uniformis: *propria* petalis quinque, compressis, inflexis bifidis.

STAM: *Filamenta* quinque, simplicia, corollulis duplo longiora, erecta. *Anthere* subrotundæ.

PIST: *Germen* hispidum, infra receptaculum proprium. *Styli* duo, subulati, reflexi. *Stigmata* acuta.

PER: nullum. *Fructus* ovato-acutus, scaber, bipartibilis.

SEM: duo, hinc convexa, scabra, inde plana.

ASTRANTIA *. *Tournef. 166. Riv. V: 68.*

202

CAL: *Umbella universalis* radiis paucissimis (tribus sæpe): *partialis* numerosissimis.

Involucrum universale foliolis ad radios duplicatis: *parziale* foliolis cetero viginti, lanceolatis, patentibus, æqualibus, coloratis, umbellulâ longioribus.

Perianthium proprium quinquedentatum, acutum, erectum, persistens.

COR: *universalis* uniformis: *propria* petalis quinque, erectis, inflexo-bifidis.

STAM: *Filamenta* quinque, simplicia, longitudine corollulæ. *Anthere* simplices.

PIST: *Germen* oblongum; infra receptaculum proprium. *Styli* duo, erecti, filiformes. *Stigmata* simplicia, patentia.

PER: *Fructus* ovatus, obtusus, coronatus, striatus, bipartibilis.

SEM: duo, ovato-oblonga, pericarpium crustâ tecta.

Obs: *Flosculi umbellularum marginales* mares sunt.

TOR-

PENTANDRIA DIGYNIA.

71

TORDYLIUM *. *Tournef.* 170. *Riv.* V: 1-3. *Morif.* umb. 9. & I: 27-29. 203

AL: *Umbella universalis* inæqualis, multiplex: *partialis* inæqualis, multiplex, brevissima, plana.

Involucrum universale foliolis tenuibus, longitudine sæpius umbellæ: *partiale* dimidiatum, extrorsum umbellulâ longius.

OR: *universalis* difformis, radiata: *propria disci* petalis quinque, inflexo-cordatis, æqualibus: *prop. radii* confimilis, sed extimo petalo maximo, bipartito.

TAM: omnibus. *Filamenta* quinque, capillaria. *Anthere* simplices.

IST: omnibus. *Germen* subrotundum, infra receptaculum proprium. *Stylæ* duo, parvi. *Stigmata* obtusa.

ER: *Fructus* subrotundus, compressus, denticulis longitudinaliter cinctus, bipartibilis.

EM: duo, subrotunda, fere plana, *marginem* elevato, denticulato.

ES: *In quibusdam speciebus* crusta seminis deponitur.

A sequenti notabile differt *sosculis* omnibus fertilibus vel hermaphroditis.

CAUCALIS *. *Tournef.* 171. *Echinophora Riv.* V: 24-27. *Tournef.* 423. 204

AL: *Umbella universalis* inæqualis, radiorum paucissimorum (trium sæpe). *Partialis* inæqualis, radiis copiosior, quorum quinque exteriores majores. *Involucrum universale* foliolis numero radiorum, lanceolato-acutis, membranæ lateralibus, ovatis, brevibus: *partiale* foliolis confimilibus, radiis longioribus, sæpius quinis.

OR: *universalis* difformis, radiata: *propria disci* mas: parva, petalis quinque, inflexo-cordatis, æqualibus: *prop. radii* hermaphrodita, petalis quinque, inflexo-cordatis, inæqualibus, extimo maximo, bifido.

TAM: omnibus. *Filamenta* quinque, capillaria. *Anthere* parvæ.

IST: *radii* *Germen* oblongum, scabrum, infra receptaculum proprium. *Stylæ* duo, subulati. *Stigmata* duo, patentia, obtusa.

ER: *Fructus* ovato-oblongus, striis longitudinalibus, setulis rigidis scabris.

EM: duo, oblonga, hinc convexa, subulatis acuminibus secundum strias armata, hinc plana.

ES: *Caucalidis Tournef.* semina corticem non deponunt.

Echinophoræ T. Semen capsula aculeata debiscente tectum.

ARTEDIA *. 205

AL: *Umbella universalis* patens, plana, multiplex: *partialis* parva, confimilis. *Involucrum universale* decaphyllum circiter: *foliolis* ovato-oblongis, apice trifidis, longitudine fere umbellæ: *partiale* duo-trive-phyllum, extrorsum vergens: *foliolis* linearibus, pinnatis, umbellulâ longioribus.

OR: *universalis* difformis, radiata: *propria disci* mas: petalis quinque, inflexo-cordatis, erectis: *pr. radii* hermaphrodita, petalis confimilibus, sed extimo maximo, bipartito.

TAM: omnibus. *Filamenta* quinque, capillaria. *Anthere* simplices, subrotundæ.

IST: *radii* *Germen* parvum, infra receptaculum proprium. *Stylæ* duo, reflexi. *Stigmata* simplicia.

ER: nullum. *Fructus* subrotundus, compressus, per marginem foliaceo-squamosus, bipartibilis.

EM: duo, oblonga, per marginem squamis subrotundis eleganter notata.

ES: *Quantum a Thapsia differat, patet e characteribus collatis.*

DAU-

DAUCUS *. *Tournef.* 161. *Riv.* V: 41. *Staphylinus Riv.* V: 28-30. *Istinaca Morif.* III. f. 9. t. 13. f. 2-4. 20

CAL: *Umbella universalis* multiplex, florens, plana, fructifera, concav. connivens: *partialis* multiplex, confimilis.

Involucrum universale polyphyllum, longitudine umbellæ: *foliis* linearibus, pinnatifidis: *partiale* simplicius, longitudine umbellulæ.

Perianthium proprium vix manifestum.

COR: *universalis* inæqualis. *propria* petalis quinque, inflexo-cordatis, ceterioribus majoribus.

STAM: *Filamenta* quinque, capillaria. *Anthere* simplices.

PIST: *Germen* infra receptaculum proprium, parvum. *Styli* duo, reflexi. *Stigmata* obtusa.

PER: nullum. *Fructus* ovatus, undique pilis rigidis tectus, bipartibilis.

SEM: duo, subovata, hinc convexa, hispida, inde plana.

AMMI *. *Tournef.* 159. *Riv.* V: 92. *Vifnaga Riv.* V: 85. 20

CAL: *Umbella universalis* multiplex, sæpe quinquaginta radiorum: *partiale* brevis, conferta.

Involucrum universale foliolis pluribus, linearibus, pinnato-acutis, longitudine vix umbellæ: *partiale* polyphyllum: *foliis* linearibus, acutis, simplicibus, umbellulâ brevioribus.

Perianthium proprium vix manifestum.

COR: *universalis* difformis: *propria* petalis quinque, inflexo-cordatis, inæqualis magnitudinis in radio, æqualis fere in disco.

STAM: *Filamenta* quinque, capillaria. *Anthere* subrotundæ.

PIST: *Germen* infra receptaculum proprium. *Styli* duo, reflexi. *Stigmata* obtusa.

PER: nullum. *Fructus* subrotundus, striatus, parvus, bipartibilis.

SEM: duo, hinc convexa, striata.

BUNIUM †. *Bulbocastanum Tournef.* 161. 20

CAL: *Umbella universalis* multiplex, radiis viginti paucioribus: *partiale* brevissima, conferta.

Involucrum universale polyphyllum, lineare, breve: *partiale* confimilis longitudine umbellulæ.

Perianthium proprium vix manifestum.

COR: *universalis* uniformis: *propria* petalis quinque, inflexo-cordatis, equalibus.

STAM: *Filamenta* quinque, corollâ breviora, simplicia. *Anthere* simplices.

PIST: *Germen* oblongum, infra receptaculum proprium. *Styli* duo, reflexi. *Stigmata* obtusa.

PER: nullum. *Fructus* ovatus, bipartibilis.

SEM: duo, ovata, hinc convexa, inde plana.

CONIUM *. *Cicuta Riv. V. 75. Tournef. 160.*

209

CAL: *Umbella universalis* radiis pluribus patentibus: *partialis* confimilis.

Involucrum universale polyphyllum, brevissimum: *partiale* confimile.

Periantbium proprium vix notabile.

COR: *universalis* uniformis: *propria* petalis quinque, inflexo-cordatis, inæqualibus.

STAM: *Filamenta* quinque, simplicia. *Anthere* subrotundæ.

PIST: *Germen* infra receptaculum proprium. *Styli* duo, reflexi. *Stigmata* obtusa.

PER: nullum. *Fructus* subrotundus, striatus, bipartibilis.

SEM: duo; hinc convexa, fere hemisphærica, striata, inde plana.

SELINUM †. *Oreoselinum Tournef. 169. Riv. V: 8. Cervaria Riv. V: 12. Thysselinum T.*

210

CAL: *Umbella universalis* multiplex, plano-patens: *partialis* confimilis.

Involucrum universale polyphyllum: *foliolis* lanceolato-linearibus, reflexis: *partiale* confimile, patens, longitudine corollulæ.

Periantbium proprium vix notabile.

COR: *universalis* uniformis: *propria* petalis quinque, inflexo-cordatis, inæqualibus.

STAM: *Filamenta* quinque, capillaria. *Anthere* subrotundæ.

PIST: *Germen* infra receptaculum proprium. *Styli* duo, reflexi. *Stigmata* simplicia.

PER: nullum. *Fructus* compresso-planus, elliptico-oblongus, utrinque in medio striatus, bipartibilis.

SEM: duo, oblongo-elliptica, utrinque plana, medio striata, lateribus membranaceis.

ATHAMANTA *. Meum *Tournef.* 165. Riv. V: 63.

21

- CAL: *Umbella universalis* multiplex, patens: *partialis* paucior.
Involucrum universale polyphyllum, lineare, radiis paulo brevius: *partialis* lineare, radiis æqualibus.
Perianthium proprium vix notabile.
- COR: *universalis* uniformis: *propria* petalis quinque, inflexo-cordatis, parum inæqualibus.
- STAM: *Filamenta* quinque, capillaria, longitudine corollæ. *Antheræ* subrotundæ.
- PIST: *Germen* infra receptaculum proprium. *Styli* duo, reflexi. *Stigmata* obtusa.
- PER: nullum. *Fructus* ovato-oblongus, striatus, bipartibilis.
- SEM: duo, ovata, hinc convexa, striata, inde plana.

PEUCEDANUM *. *Tournef.* 169. Riv. V: 11.

212

- CAL: *Umbella universalis* multiplex, longissima, tenuis: *partialis* patens.
Involucrum universale polyphyllum, lineare; parvum, reflexum: *partialis* minus.
- Perianthium proprium* quinquedentatum, minimum.
- COR: *universalis* uniformis: *propria* petalis quinque, æqualibus, oblongis, incurvis, integris.
- STAM: *Filamenta* quinque, capillaria. *Antheræ* simplices.
- PIST: *Germen* oblongum, infra receptaculum proprium. *Styli* duo, parvi. *Stigmata* obtusa.
- PER: nullum. *Fructus* ovatus, alâ cinctus, utrinque striatus, bipartibilis.
- SEM: duo, ovato-oblonga, compressa, hinc convexiora, striis tribus elevatis notata, margine membranâ latâ integrâ cincto, apice emarginato.
- OBS: *Flosculi centrales sepe abortiunt.*

CRITHMUM †. *Tournef.* 169.

213

- CAL: *Umbella universalis* multiplex, hemisphærica; *partialis* constricta.
Involucrum universale polyphyllum: *foliis* lanceolatis, obtusis, reflexis: *partiale* lanceolato-lineare, longitudine umbellulæ.
- Perianthium proprium* vix notabile.
- COR: *universalis* uniformis: *propria* petalis quinque, ovatis, inflexis, fere æqualibus.
- STAM: *Filamenta* quinque, simplicia, corollâ longiora. *Antheræ* subrotundæ.
- PIST: *Germen* infra receptaculum proprium. *Styli* duo, reflexi. *Stigmata* obtusa.
- PER: nullum. *Fructus* ovalis, compressus, bipartibilis.
- SEM: duo, elliptica, compresso-plana, hinc striata.

CA-

CACHRYS *. *Tournef. 172. Morif. umb. 3, & 1: a. b. c.* 214

- AL: *Umbella universalis* multiplex: *partialis* confimilis.
Involucrum universale polyphyllum, lineari-lanceolatum: *partiale* confimile.
Perianthium proprium vix notabile.
 OR: *universalis* uniformis: *propria* petalis quinque, lanceolatis, erectiusculis, æqualibus.
 TAM: *Filamenta* quinque, simplicia, longitudine corollæ. *Anthere* simplices.
 IST: *Germen* turbinatum, infra receptaculum proprium. *Styli* duo, simplices, longitudine corollæ. *Stigmata* capitata.
 FR: *Fructus* ovato-subrotundus, angulatus, obtusus, maximus, bipartibilis.
 EM: duo, maxima, hinc convexissima, inde plana, fungosa, facta nucleis solitariis, ovato-oblongis.

FERULA *. *Tournef. 170. Riv. V: 9-10.* 215

- AL: *Umbella universalis* multiplex, globosa: *partialis* confimilis.
Involucrum universale caducum: *partiale* polyphyllum, lineare, parvum.
Perianthium proprium vix notabile.
 OR: *universalis* uniformis: *propria* petalis quinque, oblongis, rectiusculis, fere æqualibus.
 TAM: *Filamenta* quinque, longitudine corollæ. *Anthere* simplices.
 IST: *Germen* turbinatum, infra receptaculum proprium. *Styli* duo, reflexi. *Stigmata* obtusa.
 FR: *Fructus* ellipticus, plano-compressus, utrinque tribus lineis elevatis notatus, bipartibilis.
 EM: duo, maxima, elliptica, utrinque plana, tribus striis distinctis notata.
 BS: *Pedunculus umbelle primarie, pedunculos laterales oppositos admittit.*

LASERPITIUM *. *Tournef. 172. Riv. V: 21-23. Morif. 111, f. 9. t. 19.* 216

- AL: *Umbella universalis* maxima, radiorum viginti ad quadraginta: *partialis* radiis plurimis, plana.
Involucrum universale polyphyllum, parvum: *partiale* polyphyllum, parvum.
Perianthium proprium vix notabile, quinque-dentatum.
 OR: *universalis* uniformis: *propria* petalis quinque, apice inflexo-cordatis, fere æqualibus.
 TAM: *Filamenta* quinque, setosa, longitudine corollæ. *Anthere* simplices.
 IST: *Germen* subrotundum, infra receptaculum proprium. *Styli* duo, crassiusculi, acuminati. *Stigmata* obtusa, patentia.
 FR: nullum. *Fructus* oblongus, octo membranis longitudinalibus notabilis, bipartibilis.
 EM: duo, maxima, oblonga, semi-cylindracea, hinc plana, inde margine & dorso membranis (simul quatuor) instructa.

LIGUSTICUM *. *Tournef.* 171. *Levisticum Riv.* V: 60. *Siler R.*
V: 64. *Cicutaria Tournef.* 171. 2 I.

CAL: *Umbella universalis* multiplex: *partialis* multiplex.

Involucrum universale heptaphyllum, inæquale: *partiale* vix ad quadruphyllum ascendens.

Perianthium proprium quinquedentatum, germi ni insidens.

COR: *universalis* uniformis: *propria* petalis quinque, æqualibus, apice inflexis, planis, introrsum carinatis.

STAM: *Filamenta* quinque, capillaria, corollâ breviora. *Anthere* simplices.

PIST: *Germen* infra receptaculum proprium. *Styli* duo, simplices. *Anthere* simplices.

PER: nullum. *Fructus* oblongus, angulatus, sulcatus, bipartibilis.

SEM: duo, oblonga, glabra, hinc striis quinque elevatis notata, inde plana.

ANGELICA *. *Riv.* V: 5. 2 I.

CAL: *Umbella universalis* multiplex, subrotunda: *partialis* florens exacte globosa.

Involucrum universale tri-vel-pentaphyllum, parvum: *partiale* parvum octophyllum.

Perianthium proprium quinquedentatum, vix notabile.

COR: *universalis* uniformis: *partialis* petalis quinque, lanceolatis, leviter incurvis, caducis.

STAM: *Filamenta* quinque, simplicia, corollâ longiora. *Anthere* simplices.

PIST: *Germen* infra receptaculum. *Styli* duo, reflexi. *Stigmata* obtusa.

PER: nullum. *Fructus* subrotundus, angulatus, bipartibilis.

SEM: duo, ovata, hinc plana, margine cincta, inde convexa, tribus lineis secundum longitudinem elevatis notata.

SIUM *. *Tournef.* 162. *Riv.* V: 79. *Sisarum Tournef.* 163. *Riv.* V: 56
Nindsin Kampf. jap. 819. *Falcaria Riv.* V: 48. *Dill.* gen. 3. 2 I.

CAL: *Umbella universalis* varia in diversis: *partialis* patens, plana.

Involucrum universale polyphyllum, reflexum, umbellâ brevius: *foliolis* lanceolatis: *partiale* polyphyllum, lineare, parvum.

Perianthium proprium vix notabile.

COR: *universalis* uniformis: *propria* petalis quinque, inflexis, æqualibus.

STAM: *Filamenta* quinque, simplicia. *Anthere* simplices.

PIST: *Germen* minimum, infra receptaculum proprium. *Styli* duo, reflexi. *Stigmata* obtusa.

PER: nullum. *Fructus* ovato-subrotundus, striatus, parvus, bipartibilis.

SEM: duo, subrotunda, hinc convexa, striata, inde plana.

OENANTHE *. *Tournef.* 166. *Riv.* V: 66.

220

AL: *Umbella universalis* radiis paucioribus: *partialis* radiis pluribus, brevissimis.

Involucrum universale nullum: *partiale* polyphyllum, parvum.

Perianthium proprium quinquedentatum, persistens.

COR: *universalis* difformis, radiata: *propria* *disci* hermaphrodita, petalis quinque, inflexo-cordatis, fere æqualibus: *pr: radii* mas, petalis quinque, maximis, inæqualibus, inflexo-bifidis.

STAM: *Filamenta* quinque, simplicia. *Anthera* subrotundæ.

PIST: *Germen* infra receptaculum proprium. *Styli* duo, subulati, persistentes. *Stigmata* obtusa.

PER: nullum. *Fructus* subovatus, coronatus, bipartibilis.

SEM: duo, subovata, hinc convexa, striata, inde plana, apice dentato.

PHELLANDRIUM *. *Tournef.* 161. *Riv.* V: 65.

221

AL: *Umbella universalis* multiplex: *partialis* confimilis.

Involucrum universale nullum: *partiale* heptaphyllum: *foliolis* acuis, longitudine umbellulæ.

Perianthium quinquedentatum, germiini insidens, persistens.

COR: *universalis* fere uniformis: *propria* inæqualis, *petalis* quinque, acuminatis, cordato-inflexis.

STAM: *Filamenta* quinque, capillaria, corollâ longiora. *Anthera* subrotundæ.

PIST: *Germen* infra receptaculum. *Styli* duo, subulati, erecti, persistentes. *Stigmata* obtusa.

PER: nullum. *Fructus* ovatus, glaber, coronatus perianthio & pistillis, bipartibilis.

SEM: duo, ovata, glabra.

CICUTA *. *Wepf.* I. *Cicutaria Riv.* V: 65.

222

AL: *umbella universalis* subrotunda, radiis plurimis, æqualibus: *partialis* subrotunda, radiis plurimis, æqualibus, setaceis.

Involucrum universale nullum: *partiale* polyphyllum: *foliolis* setosis, brevibus. *Perianthium proprium* vix notabile.

COR: *universalis* uniformis: *propria* petalis quinque, ovatis, inflexis, fere æqualibus.

STAM: *Filamenta* quinque, capillaria, corollâ longiora. *Anthera* simplices.

PIST: *Germen* infra receptaculum proprium. *Styli* duo, filiformes, corollâ longiores, persistentes. *Stigmata* capitata.

PER: nullum. *Fructus* subrotundus, striatus, bipartibilis.

SEM: duo, subovata, hinc convexa, striata, inde plana.

CORI-

CORIANDRUM *. *Tournef. 168. Riv. V: 70. 71.*

22

CAL: *Umbella universalis radiis paucis: partialis radiis pluribus.**Involucrum universale nullum: parziale triphyllum, extorsum situm, neare.**Perianthium proprium quinque-dentatum.*COR: *universalis* difformis, radiata: *propria disci* hermaphrodita, petalis quinque inflexo-cordatis, æqualibus: *propr: radii femina, petalis* quinque inflexo-cordatis, inæqualibus, quorum *extimum* maximum, bipartium lateralia verò proximâ laciniâ maximâ gaudent.STAM: *Filamenta* quinque, simplicia. *Anthere* subrotundæ.PIST: *Germen* infra receptaculum proprium. *Styli* duo parvi. *Stigmata* feminarum capitata.PER: nullum. *Fructus* exacte sphericus, bipartibilis.

SEM: duo, hemisphærica, concava.

OBS: *Flosculi Hermaphroditi disci sæpius abortiunt.*ETHUSA *: *Cynapium Riv. V: 76. Cicutæ species Morif. umb. r: g. 224*CAL: *Umbella universalis* patens, radiis interioribus gradatim brevioribus, intimis brevissimis: *partialis* parva, patens.*Involucrum universale* nullum: *partiale* dimidiatum, extus positum: *folioli* tribus vel quinque longissimis, linearibus, pendulis.*Perianthium proprium* vix notabile.COR: *universalis* fere uniformis: *partialis* petalis quinque, inflexo-cordatis, inæqualibus.STAM: *Filamenta* quinque, simplicia. *Anthere* subrotundæ.PIST: *Germen* infra receptaculum proprium. *Styli* duo, reflexi. *Stigmata* obtusa.PER: nullum. *Fructus* ex ovato subrotundus, striatus, bipartibilis.

SEM: duo, subrotunda, striata, inde ad tertiam partem plana.

BUPLEURUM *. *Tournef. 163. Riv. V: 45. Perfoliata Riv. V: 46. 225*CAL: *Umbella universalis* radiis quam decem paucioribus: *partialis* radiis vix decaphylla erecto-patens.*Involucrum universale* nullum: *partiale* pentaphyllum, umbellulâ longè majus: *foliolis* patentibus, ovaris, acutis.*Perianthium proprium* vix notabile.COR: *universalis* uniformis: *propria* petalis quinque, inflexo-cordatis, parvis.STAM: *Filamenta* quinque, simplicia. *Anthere* subrotundæ.PIST: *Germen* infra receptaculum proprium. *Styli* duo, reflexi, parvi. *Stigmata* minima.PER: nullum. *Fructus* subrotundus, compressus, striatus, bipartibilis.

SEM: duo, ovato-oblonga, hinc convexa, striata, inde plana.

OBS: *ne folia ipsius plantæ, ad basin umbelle universalis in plurimis posita, pro involucro universali vendus, cavendum est.*

SCANDIX *. *Tournef.* 173. *Riv.* V: 38. *Morif.* umb. 1: 42. *Cerifolium Riv.* V: 43. *Odorata Riv.* V: 57. *Myrrhidis sp. Tournef.* 166. A-G. *Morif.* umb. 7: 34.

226

LI: *Umbella universalis* longa, radiis paucis: *partialis* copiosior.

Involucrum universale nullum: *partiale* pentaphyllum, longitudine umbellulæ.

Perianthium proprium, vix notabile.

R: *universalis* levissime difformis, *flosculis* hermaphroditis in disco, feminis in radio: *propria* petalis quinque, cordato-inflexis, *intimis* minoribus, *extimo* majori.

AM: *Filamenta* quinque, capillaria. *Antheræ* subrotundæ.

ST: *Germen* oblongum. *Styli* duo, subulari, longitudine minimi petali, erecti, persistentes. *Stigmata* flosculis radiantibus obtusa.

FR: nullum. *Fructus* longissimus, subulatus, bipartibilis.

SE: duo, subulata, hinc convexa, sulcata, inde plana.

ES: *Flosculi disci* sepius abortiunt.

Scandici *Riv.* semina filiformia, basi nucleum condentia.

Cerifolio *Riv.* semina ovato-subulata, striata.

Odoratæ *Riv.* semina angulata.

CHÆROPHYLLUM *. *Chærophylli species Tournef.* 166. *Myrrhis Riv.* V: 49-53. *Anthriscus Riv.* V: 39-44.

227

LI: *Umbella universalis* patens: *partialis* radiorum numero fere par.

Involucrum universale nullum: *partiale* decem ad pentaphyllum: *foliolis* ancoelatis, concavis, reflexis, longitudine fere umbellulæ.

Perianthium proprium vix notabile.

R: *universalis* fere uniformis: *propria* petalis quinque, inflexo-cordatis, *exterioribus* paulo majoribus.

AM: *Filamenta* quinque, simplicia, longitudine umbellulæ. *Antheræ* subrotundæ.

ST: *Germen* infra receptaculum proprium. *Styli* duo, reflexi. *Stigmata* bruta.

FR: nullum. *Fructus* ovato-oblongus, acuminatus, bipartibilis.

SE: duo, oblonga, superne attenuata, hinc convexa, inde plana.

SESE-

SESELI †.

22

CAL: *Umbella universalis* figurâ incertâ: *partialis* brevissima, multiplex, re globosa.

Involucrum universale nullum: *partiale* polyphyllum, lineare, acuminatum, longitudine umbellulæ.

Perianthium vix notabile.

COR: *universalis* uniformis: *propria* petalis quinque, inflexo-cordatis, lateribus inæqualibus.

STAM: *Filamenta* quinque, subulata. *Antheræ* simplices.

PIST: *Germen* sub receptaculo proprio. *Styli* duo, reflexi. *Stigmata* obtusa.

PER: nullum. *Fructus* ovatus, parvus, striatus, bipartibilis.

SEM: duo, ovata, hinc convexa, striata, inde plana.

OBS: *Species hujus generis ad Fœniculum retulit Tournefortius, a quo tantum admodum differunt involucro.*

THAPSIA *. *Tournef. 171.*

22

CAL: *Umbella universalis* magna, circiter viginti radiorum, longitudinis fere æqualis: *partialis* radiis totidem, fere æqualibus.

Involucrum universale nullum: *partiale* nullum.

Perianthium proprium vix notabile.

COR: *universalis* uniformis: *propria* petalis quinque, lanceolatis, incurvis.

STAM: *Filamenta* quinque, capillaria, longitudine corollæ. *Antheræ* simplices.

PIST: *Germen* oblongum, sub receptaculo proprio. *Styli* duo, breves. *Stigmata* obtusa.

PER: nullum. *Fructus* oblongus, membrana longitudinaliter cinctus, bipartibilis.

SEM: duo, maxima, oblonga, convexa, utrinque acuminata, margine utraque plano, integro, magnoque cincta, qui apice & basi emarginatus est.

IMPERATORIA *. *Riv. V: 7. Tournef. 168.*

22

CAL: *Umbella universalis* plana, multiplex: *partialis* inæqualis.

Involucrum universale nullum: *partiale* polyphyllum, tenuissimum, longitudine fere umbellulæ.

Perianthium proprium vix notabile.

COR: *universalis* uniformis: *propria* petalis quinque, inflexo-cordatis, lateribus æqualibus.

STAM: *Filamenta* quinque, capillaria. *Antheræ* subrotundæ.

PIST: *Germen* infra receptaculum proprium. *Styli* duo, reflexi. *Stigmata* obtusa.

PER: nullum. *Fructus* subrotundus, compressus, bipartibilis.

SEM: duo, ovata, hinc sulcis duobus exarata, margine lato cincta.

HER.

HERACLEUM *. *Sphondylium Tournef. 170. Riv. V: 45.* 231

AL: *Umbella universalis* multiplex, maxima: *partialis* plana.

Involucrum universale nullum: *partiale* extorsum dimidiatum: *foliolis* tribus ad septem lineari-lanceolatis, *exterioribus* longioribus.

Perianthium vix manifestum.

OR: *universalis* difformis, radiata: *propria disci* æqualis, pentapetala: *petalis* inflexo-uncinatis: *propr. radii* inæqualis, pentapetala, *petalis* exterioribus majoribus, magisque bifidis, oblongis, uncinatis.

AM: *Filamenta* quinque, corollulis longiora. *Antheræ* parvæ.

ST: *Germen* subovatum, infra receptaculum proprium. *Styli* duo, erecti, breves. *Stigmata* simplicia.

FR: nullum. *Fructus* ellipticus, compressus, emarginatus, in medio utrinque striatus.

SE: duo, ovata, compresso-foliacea.

RE: *Heraclei* speciebus aliis *stosculi* radiantis *femine fertiles sunt*; *disci*, *mares vel hermaphroditi abortientes*, *stigmatibus destituti*.

Sphondylium hermaphroditum est ubique, & *involucrum interdum deficit omne*.

PASTINACA *. *Tournef. 170.* 232

AL: *Umbella universalis* multiplex, plana: *partialis* multiplex.

Involucrum universale nullum: *partiale* nullum.

Perianthium proprium vix notabile.

OR: *universalis* uniformis: *propria petalis* quinque, lanceolatis, incurvis.

AM: *Filamenta* quinque, capillaria. *Antheræ* subrotundæ.

ST: *Germen* infra receptaculum proprium. *Styli* duo, reflexi. *Stigmata* obtusa.

FR: nullum. *Fructus* compresso-planus, ellipticus, bipartibilis.

SE: duo, elliptica, margine cincta, utrinque fere plana.

SMYRNIUM *. *Tournef. 168. Riv. V: 69.* 233

AL: *Umbella universalis* inæqualis, per dies major evadens: *partialis* erecta.

Involucrum universale nullum: *partiale* nullum.

Perianthium proprium vix manifestum.

OR: *universalis* uniformis: *propria petalis* quinque, lanceolatis, leviter inflexis.

AM: *Filamenta* quinque, simplicia, longitudine corollæ. *Antheræ* simplices.

ST: *Germen* infra receptaculum proprium. *Styli* duo, simplices.

Stigmata duo, capitata.

FR: nullum. *Fructus* subglobosus, striatus, bipartibilis.

SE: duo, lunulata, hinc convexa, tribus striis notata, inde plana.

ANETHUM *. *Tournef.* 169. *Riv.* V: 13. *Fœniculum Tournef.* 164.
Riv. V. 61. 62. 234

CAU: *Umbella universalis* multiplex: *partialis* multiplex.

Involucrum universale nullum: *partiale* nullum.

Perianthium proprium vix notabile.

COR: *universalis* uniformis: *propria* petalis quinque, lanceolatis, incurvis.

STAM: *Filamenta* quinque, capillaria. *Antheræ* subrotundæ.

PIST: *Germen* infra receptaculum proprium. *Styli* duo, parvi. *Stigmata* obtusa.

PER: nullum. *Fructus* fere ovatus, compressus, bipartibilis.

SEM: duo, fere ovata, hinc convexa, striata, inde plana.

OBS: Anethi *T. Semina* margine membranaceo cincta sunt.

Fœniculi *T. Semina* margine membranaceo destituta sunt.

CARUM *. *Riv.* V: 55. *Carvi Tournef.* 160. 235

CAU: *Umbella universalis* longa, radiis decem, sæpius inæqualibus: *partialis* conferta.

Involucrum universale nullum: *partiale* nullum.

Perianthium vix manifestum.

COR: *universalis* uniformis: *propria* fere æqualis, petalis quinque, obtusis, inflexo apice, cordatis.

STAM: *Filamenta* quinque, capillaria, longitudine corollæ. *Antheræ* subrotundæ, minimæ.

PIST: *Germen* infra receptaculum. *Styli* duo, minimi. *Stigmata* simplicia.

PER: nullum. *Fructus* ovato-oblongus, striatus, bipartibilis.

SEM: duo, hinc convexa, ovato-oblonga, striata, inde plana.

PIMPINELLA *. *Riv.* V: 80--84. *Tragofelinum Tournef.* 163. 236

CAU: *Umbella universalis* radiis pluribus: *partialis* radiis adhuc pluribus.

Involucrum universale nullum: *partiale* nullum.

Perianthium proprium vix notabile.

COR: *universalis* uniformis: *propria* petalis quinque, inflexo-cordatis, fere æqualibus.

STAM: *Filamenta* quinque, simplicia, corollulâ longiora. *Antheræ* subrotundæ.

PIST: *Germen* infra receptaculum proprium. *Styli* duo, brevissimi. *Stigmata* obtusa.

PER: nullum. *Fructus* ovato-oblongus, bipartibilis.

SEM: duo, oblonga, versus apicem angustiora, hinc convexa, striata, inde plana.

ÆGOPODIUM *. Podagraria Riv. V: 47. Dill. gen. 3. Angelica Tournef. 167.

237

- AL: Umbella universalis multiplex, convexa: partialis confimilis, plana.
 Involucrum universale nullum: parziale nullum.
 Perianthium proprium vix notabile.
 OR: universalis uniformis: propria petalis quinque, ovatis, contavis, fere æqualibus.
 AM: Filamenta quinque, simplicia. Antheræ subrotundæ.
 ST: Germen infra receptaculum proprium. Styli duo, simplices, erecti, longitudine corollulæ. Stigmata capitata.
 R: nullum. Fructus ovato-oblongus, striatus, bipartibilis.
 M: duo, ovato-oblonga, hinc convexa, striata, inde plana.

APIUM *. Tournef. 160. Riv. V: 88-91.

238

- AL: Umbella universalis radiis paucioribus: partialis radiis pluribus.
 Involucrum universale parvum, unico vel pluribus foliolis: parziale confimile.
 Perianthium proprium vix notabile.
 OR: universalis uniformis: propria petalis subrotundis, inflexis, æqualibus.
 AM: Filamenta quinque, simplicia. Antheræ subrotundæ.
 ST: Germen infra receptaculum proprium. Styli duo, reflexi. Stigmata obtusa.
 R: nullum. Fructus ovatus, striatus, bipartibilis.
 M: duo, ovata, hinc striata, inde plana.

ANISUM *. Riv. V: 73. 74.

239

- AL: Umbella universalis tenuis, plano-patens: partialis confimilis.
 Involucrum universale nullum: parziale nullum.
 Perianthium proprium vix notabile.
 OR: universalis uniformis: propria petalis quinque, ovatis, inflexis.
 AM: Filamenta quinque, simplicia. Antheræ subrotundæ.
 ST: Germen infra receptaculum proprium. Styli duo, reflexi. Stigmata obtusa.
 R: nullum. Fructus ovato-subrotundus, striatus, bipartibilis.
 M: duo, subrotunda, hinc convexa, striata, inde plana.

TRIGYNIA.

TAMARIX*. *Tamariscus aliis.*

241

CAL: *Perianthium* quinquepartitum, obtusum, erectum, persistens, corollæ dimidio brevius.COR: *Petala* quinque, ovata, concava, obtusa, patentia.STAM: *Filamenta* quinque, capillaria, corollâ longiora. *Antheræ* subrotundæ.PIST: *Germen* acuminatum. *Stylus* nullus. *Stigmata* tria, oblonga, revoluta, plumosa.PER: *Capsula* oblonga, acuminata, triquetra, calyce longior, unilocularis trivalvis.

SEM: plurima, minima, papposa.

OBS. *Datur etiam species flaminibus decem, quorum alterna exteriora, breviora.*RHUS*. *Tournef.* 381.

242

CAL: *Perianthium* quinquepartitum, acutum, erectum, persistens.COR: *Petala* quinque, ovato-acuminata, erecto-patentia, calyce duplo majora.STAM: *Filamenta* quinque, vix notabilia. *Antheræ* parvæ, corollâ breviores.PIST: *Germen* subrotundum, magnitudine corollæ. *Styli* vix ulli. *Stigmata* tria, cordata, parva.PER: *Capsula* subrotunda, unilocularis.

SEM: unicum, globosum.

COTINUS*. *Tournef.* 320.

243

CAL: *Perianthium* quinquepartitum, breve: *laciniis* ovatis, obtusis.COR: *Petala* quinque, ovata, calyce vix majora.STAM: *Filamenta* quinque, minutissima. *Antheræ* parvæ.PIST: *Germen* triquetrum. *Styli* tres, parvi. *Stigmata* obtusa.PER: *Capsula* orbiculata, dura, non dehiscens.

SEM: unicum, triangulare.

TI

TINUS *. *Tournef.* 377. *Vaill. A. G.* 1726.

243

- AL: *Perianthium fructus* bidentatum, acutum, persistens.
 P. *floris* quinqueidentatum, minimum, persistens, germi-
 ni infidens.
 OR: *Petalum* campanulatum, femiquinquefidum, obtusum.
 GAM: *Filamenta* quinque, subulata, corollâ longiora. *Anthere* simplices,
 IST: *Germen* infra receptaculum floris. *Stylus* vix ullus.
Stigmata tria, crassiuscula, obtusa.
 ER: *Bacca* subrotunda, calyce clauso umbilicata, unilocularis,
 EM: unicum, globosum.

MAUROCENIA *. *Frangulæ species Dill. elth.* 121. f. 147. 244

- AL: *Perianthium* monophyllum, quinquepartitum, minimum, persistens.
 OR: quinquepartita; *laciniis* ovatis, patentibus.
 GAM: *Filamenta* quinque, subulata, erecta, corollâ longiora. *Anthere* simplices.
 IST: *Germen* conicum. *Stylus* nullus. *Stigmata* tria, gibba.
 ER: *Bacca* subovata, stigmatibus umbilicata.
 EM: tria, oblongiuscula, vix pulpâ distincta.

VIEURNUM *. *Tournef. 377. Vaill. A. G. 1722.*

24

CAL: *Perianthium* quinquedentatum, minimum, persistens.COR: *Petalum* campanulatum, erecto-patens, femiquinquefidum: *laciniis* obtusis, reflexis.STAM: *Filamenta* quinque, subulata, corollâ longiora. *Anthera* subrotunda.PIST: *Germen* subrotundum, infra receptaculum. *Stylus* nullus. *Stigmata* tria, obtusa, minima.PER: *Bacca* subrotunda, unilocularis.

SEM: unicum, osseum, compressum, striatum.

OPULUS *. *Tournef. 376. Vaill. A. G. 1722.*

24

CAL: *Perianthium* monophyllum, quinquedentatum, minimum, persistens.COR: *Petalum* campanulatum, quinquefidum, obtusum: *laciniis* reflexis.STAM: *Filamenta* quinque, subulata, longitudine corollæ. *Anthera* subrotunda.PIST: *Germen* subrotundum, infra receptaculum. *Stylus* nullus. *Stigmata* tria, obtusa.PER: *Bacca* subrotunda, unilocularis.

SEM: unicum, osseum, cordatum, compressum.

OBS: Flores marginales *umbelle*, in nota Nobis specie, omnes Eunuchi sunt seu neutri, quorum corolla, respectu ad fertiles, maxima, rotata.SAMBUCUS *. *Tournef. 376. Vaill. A. G. 1722.*

24

CAL: *Perianthium* monophyllum, quinquepartitum, minimum, persistens.COR: *Petalum* rotato-concavum, femiquinquefidum, obtusum: *laciniis* reflexis.STAM: *Filamenta* quinque, subulata, longitudine corollæ. *Anthera* subrotunda.PIST: *Germen* ovatum, obtusum. *Stylus* nullus. *Stigmata* tria, obtusa.PER: *Bacca* subrotunda, unilocularis.

SEM: tria, hinc convexa, inde angulata.

STA

STAPHYLÆA *. *Staphylo-dendron Tournef. 386.* 248

AL: *Perianthium* quinquepartitum, concavum, subrotundum, coloratum, magnitudine ferme corollæ.

OR: *Petala* quinque, oblonga, erecta, calyci similia.

TAM: *Filamenta* quinque, oblonga, erecta, longitudine calycis. *Anthere* simplices.

IST: *Germen* crassiusculum, tripartitum. *Styli* tres, simplices, staminibus paulo longiores. *Stigmata* obtusa, contigua.

ER: *Capsule* tres, inflatæ, flaccidæ, longitudinaliter futurâ coalitæ, apicibus acuminatis, introsum dehiscentibus.

EM: bina, ossea, subglobosa, acumine obliquo, & fovea orbiculata ad latus apicis.

BS: *In quibusdam speciebus numerus ternarius Pistilli & Pericarpii evadit binarius.*

TURNERA *. *Plum. 12. Onagrx Spec. Fevill. 19. Communicavit Clariss. D. D. v. Royen.* 249

AL: *Perianthium* monophyllum, deciduum. *Tubus* oblongus, rectus, cylindraceo-angulatus. *Limbus* erectus, quinquepartitus: *laciniis* lanceolatis, longitudine tubi.

OR: *Petala* quinque, obverse-cordata cum acumine, plana, erecto-patentia, unguibus angustis, tubo calycis insertis.

TAM: *Filamenta* quinque, subulata, corollâ dimidio breviora. *Anthere* acuminatæ, erectæ.

IST: *Germen* conicum. *Styli* tres, filiformes, longitudine staminum. *Stigma* capillaceo-multifidum.

ER: *Capsula* ovata, unilocularis, trivalvis.

M: plurima, ovata, calyptrâ semi-involuta.

BS: *Hinc pessime depinxit & descripsit hanc Plumierius.*

TETRAGYNIA.

PARNASSIA *. *Tournef.* 250

AL: *Perianthium* quinquepartitum: *laciniis* oblongis, acutis, patentibus, persistentibus.

OR: *Petala* quinque, subrotunda, emarginata, striata, concava, patentia. *Nectararia* quinque: *singulum* squamâ cordata, concava, stylis XIII. per marginem gradatim altioribus instructum, quibus singulis globus infidet.

TAM: *Filamenta* quinque, subulata, longitudine corollæ. *Anthere* depressæ, incumbentes.

IST: *Germen* ovatum, magnum. *Stylus* nullus. *Stigmata* quatuor, obtusa, persistentia.

ER: *Capsula* quadrage-no-ovata, unilocularis, quadrivalvis.

EM: plurima, oblonga. *Receptaculum* quadruplex, valvulis adnatum.

BS: *Essentialis character e Nectario facillime colligitur.*

PENTAGYNIA.

ARALIA *. Tournef. 154.

CAL: *Involucrum* minimum umbellulæ globosæ.*Perianthium* quinque-dentatum, minimum, germini infidens.COR: *Petala* quinque, ovato-acuta, sessilia, reflexa.STAM: *Filamenta* quinque, subulata, longitudine corollæ. *Antheræ* subulatae.PIST: *Germen* subrotundum, infra receptaculum. *Styli* quinque, brevissimi persistentes. *Stigmata* simplicia.PER: *Bacca* subrotunda, striata, coronata, quinquelocularis.

SEM: solitaria, dura, oblonga.

OBS: *Genus* hocce, licet bacciferum & digynum, in classe tamen naturalis umbelliferas proxime accedit.

STATICE *. Tournef. 177. Limonium Tournef. 177.

CAL: *Perianthium* commune diversæ in diversis structuræ.*Perianth. proprium* monophyllum, infundibuliforme. *Tube* angustato. *Limb.* integro, plicato.COR: infundibuliformis. *Petala* quinque, inferne angustata, superne latius obtusa, patentia.STAM: *Filamenta* quinque, subulata, corollâ breviora. *Antheræ* incumbentes.PIST: *Germen* minutissimum. *Styli* quinque, filiformes, distantes. *Stigmata* acuta.PER: nullum. *Calyx* proprius collo coarctatus, limbo expansus, semineus.

SEM: unicum, minimum, subrotundum, calyce proprio volans.

OBS: *Statice authorum* calyce communi triplici, *florem* subrotundum componit. *Limonium authorum* calyce communi imbricato flosculos serie oblonga combet.*Tournefortius* speciem flore monopetalo tradit, quæ genere distingui debet, cum in plurimis pentapetalis filamenta staminum ipsis ungu petalorum inserta sunt.

DROSERA *. Ros folis *Tournef.* 127. 253

CL: *Perianthium* monophyllum, quinquefidum, acutum, erectum, persistens.

CR: infundibuliformis. *Petala* quinque, subovata, obtusa, calyce paulo majora.

AM: *Filamenta* quinque, subulata, longitudine calycis. *Antheræ* parvæ.

ST: *Germen* subrotundum. *Styli* quinque, simplices; longitudine staminum. *Stigmata* simplicia.

FR: *Capsula* subovata, unilocularis, apice quinquevalvi, dehiscens.

SE: plurima, minima, subovata.

LINUM *. *Tournef.* 176. *Radiola Dill.* gen. 7. *Chamælinum Vaill.* B. P. 4. f. 6. *Linocarpon Mich.* 21. 254

CL: *Perianthium* pentaphyllum, acutum, erectum, parvum, persistens.

CR: infundibuliformis. *Petala* quinque, oblonga, superne sensim latiora, patentiora, magna.

AM: *Filamenta* quinque, subulata, erecta, corollâ breviora. *Antheræ* simplices.

ST: *Germen* ovatum. *Styli* quinque, filiformes, erecti, longitudine staminum. *Stigmata* obtusa.

FR: *Capsula* globosa, rude pentagona & acuminata, decem-ocularis, quinquevalvis.

SE: solitaria, ovato-planiuscula, acuminata, glabra.

RE: *In quadam specie unica quinta pars numeri eximitur, e qua novum constituerunt genus Recentiores, quod naturæ ipsi repugnat.*

CRASSULA *. *Dill.* cith. 96. 255

CL: *Perianthium* pentaphyllum: *foliis* lanceolatis, canaliculato-concavis, acutis, erectis, conniventibus in tubum, persistentibus.

CR: quodammodo infundibuliformis. *Petala* quinque, unguibus longis, linearibus, rectis, conniventibus, basi connexis bracteis limbi ovatis, reflexo-patentibus.

NE: *Nectaria* quinque: *singulum* squamula minima, emarginata, basi geminis extorsum annexa.

AM: *Filamenta* quinque, subulata, longitudine tubi, unguibus corollæ inserta. *Antheræ* simplices.

ST: *Germina* quinque, oblonga, acuminata, desinentia in *Stylos* subulatos, longitudine staminum. *Stigmata* obtusa.

FR: *Capsule* quinque, oblongæ, acuminatæ, rectæ, compressæ, longitudinaliter introrsum dehiscentes.

SE: plura, parva.

SIBALDIA *. *Fl. Lapp.*

26

CAL: *Perianthium* monophyllum, semi-decemfidum, basi erecta: laciniis
 milanceolatis, æqualibus, patentibus, alternis angustioribus, persistentibus.

COR: *Petala* quinque, ovata, calyci infra lacinias inserta, calyce breviora.

STAM: *Filamenta* quinque, capillaria, corollâ breviora, calyci inserta.
theræ parvæ, obtusæ.

PIST: *Germina* quinque, ovata, brevissima. *Styli* e medio latere germinum
 longitudine staminum. *Stigmata* capitata.

PER: nullum. *Calyx* connivens, in sinu semina condens.

SEM: quinque, oblongiuscula.

OBS: *Pistillis* valde rard duplicatis luxuriat in una eademque cum quinque plantis
 Maxima inter *Potentillam*, *Tormentillam*, *Comarum*, *Fragariam*, *Geranium*
Dryadem, & hanc est affinitas. Si autem reliqua distincta sint genera
 uti extra controversam positionem videtur, multo magis hoc erit.

P O L Y G Y N I A.

MYOSURUS *. *Myosuros* Dill. gen. 4. *Myosuri* species Vaill. A.
 1719.

25

CAL: *Perianthium* pentaphyllum: *foliis* femilanceolatis, obtusis, reflexis
 supra basin annexis, coloratis, deciduis.

COR: *Petala* quinque, calyce breviora, minutissima, basi tubulata, obliquè
 introrsum aperta.

STAM: *Filamenta* quinque, longitudine calycis. *Anthere* oblongæ, erectæ.

PIST: *Germina* numerosa, receptaculo in formam conico-oblongam infidentibus.
Styli nulli. *Stigmata* simplicia.

PER: nullum. *Receptaculum* longissimum, styliforme, feminibus imbricatis
 dispositis tectum.

SEM: numerosa, oblonga, acuminata.

OBS: Numerus staminum in hocce genere valde variat.

Classis VI.

HEXANDRIA
MONOGYNIA.LILIUM *. *Tournef.* 195.

258

Liliaceæ: nullus.

Corolla: e basi angustâ campanulata. *Petala sex*, erecta, incumbentia, sensim attenuata, latiora: *apicibus* obtusis, crassis, reclinatis.

Nectarium linea longitudinalis, petalis singulis ad basin insculpta.

AM: *Filamenta sex*, subulata, erecta, corollâ breviora. *Anthere* oblongæ, incumbentes.T: *Germen* oblongum, cylindraceum, sex sulcis striatum. *Stylus* cylindraceus, longitudine corollæ. *Stigma* crassiusculum, triangulare.C: *Capsula* oblonga, sex sulcis exarata, apice cavo, trigono, obtuso: trilocularis, trivalvis: *valvulis* crinulo craticulatim intertexto connexis.

S: numerosa, gemino ordine incumbentia, plana, extrorsum semi-orbiculata.

N: Nectarium in aliis barbatum est, in aliis imberbe. *Petala* in aliis totaliter revoluta, in aliis non item.PETILIMUM *. *Corona Imperialis Tournef.* 197. 198. *Malp.* 162. 259

Liliaceæ: nullus.

Corolla: campanulata, basi patente. *Petala sex*, oblonga, parallela, acutiusculata, erecta.

Nectarium fovea hemisphærica, in basi singuli petali excavata.

AM: *Filamenta sex*, subulata, longitudine corollæ, pistillum præmentia.*Anthere* quadrangulæ, oblongæ, erectæ.T: *Germen* oblongum, trigonum. *Stylus* simplex, staminibus longior.*Stigma* trifidum, sulcatum, obtusum.C: *Capsula* oblonga, sexangularis, marginibus sex longitudinalibus, acutis prominens, trilocularis, trivalvis: *loculis* semibifidis.

S: plurima, gemino ordine incumbentia, plana, extrorsum semiorbiculata.

FRITILLARIA *. *Tournef.* 201.

26

CAL: nullus.

COR: campanulata, basi patente. *Petala* sex, oblonga, acutiuscula, parvula, leviter incumbentia.*Nectarium* fovea oblonga, in basi singuli petali depressa.STAM: *Filamenta* sex, subulata, pistillum prementia. *Anthere* quadrangulæ oblongæ, erectæ.PIST: *Germen* oblongum, trigono-cylindraceum. *Stylus* staminibus longior, corollâ brevior. *Stigma* triplex, patens.PER: *Capsula* oblonga, obtusa, triloba, ex tribus veluti cylindris constructa, trilocularis, trifariam dehiscens.

SEM: plurima, plana, gemino ordine incumbentia.

TULIPA *. *Tournef.* 199. 200. *Malp.* 212.

26

CAL: nullus.

COR: campanulata. *Petala* sex, ovato-oblonga, concava, erecta.STAM: *Filamenta* sex, subulata, brevissima. *Anthere* quadrangulæ, oblongæ, erectæ, distantes.PIST: *Germen* magnum, oblongum, trigono-teres. *Stylus* nullus. *Stigma* trilobum, triangulare: *angulis* prouberantibus, bifidis, persistens.PER: *Capsula* triquetra, trilocularis, trivalvis: *valvulis* margine ciliaris, ovatis.

SEM: plurima, plana, gemino ordine incumbentia, semicircularia, floccis corollæ formibus distincta.

ERYTHRONIUM †. *Dens canis Tournef.* 202.

262

CAL: nullus.

COR: *Petala* sex, oblongo-lanceolata, acuminata, versus basin alternatim incumbentia, sensim patentiora, e medio reflexa.*Nectaria* tubercula duo, obtusa, callosa, singulo petalo alterno & interiori juxta basin adnata.STAM: *Filamenta* sex, subulata, brevissima. *Anthere* oblongæ.PIST: *Germen* turbinatum. *Stylus* simplex, corollâ brevior, staminibus longior, rectus. *Stigma* triplex, patens, obtusum.PER: *Capsula* subglobosa, ad basin angustior, trilocularis, trivalvis.

SEM: plurima, ovato-acuminata.

UVULARIA *

263

AL: nullus.

OR: *Petala sex*, oblongo-lanceolata, acuta, erecta, longissima.TAM: *Filamenta sex*, brevissima, latiuscula. *Antheræ longæ*, erectæ, corollâ dimidio breviores.ST: *Germen* subrotundum. *Stylus* unicus, semi-trifidus, filiformis, staminibus brevior. *Stigmata* simplicia, reflexa.ER: *Capsula* ovato-oblonga, triangularis, trilocularis.

EM: plura, subrotunda, compressa.

GLORIOSA *. *Methonica Tournef. A. G. 1706. Dill. gen. 12. H. L. B. 689.*

264

AL: nullus.

OR: *Petala sex*, oblongo-lanceolata, undulata, longissima, totaliter juxta basin reflexa.TAM: *Filamenta sex*, subulata, corollâ breviora, recto-patula. *Antheræ* incumbentes.ST: *Germen* globosum. *Stylus* filiformis, staminibus longior, inclinatus. *Stigma* triplex, obtusum.ER: *Capsula* ovalis, pellucida, trilocularis, trivalvis.

EM: plura, globosa, duplici serie disposita.

ASPARAGUS *. *Tournef. 154.*

265

AL: nullus.

OR: campanulato-oblonga. *Petala sex*, unguibus coherentia, oblonga, in tubum erecta, interiora tria alterna, apice reflexo, persistentia.STAM: *Filamenta sex*, filiformia, petalis inserta, erecta, corollâ dimidio breviora. *Antheræ* subrotundæ.ST: *Germen* turbinatum, trigonum. *Stylus* brevissimus. *Stigma* punctum prominens. (Flos tamen pendulus.)ER: *Bacca* globosa, puncto umbilicata, trilocularis.

EM: bina, rotunda, introrsum angulata, glabra.

OBS: *Qui florem dicit monopetalum, salvo jure possit.*

PER-

PERSEA. Plum. 20.

26

CAL: nullus.

COR: Petala sex, ovata, acuta, patentia.

STAM: Filamenta sex, corollâ breviora. Antheræ subrotundæ.

FIST: Germen subrotundum, acuminatum. Stylus nullus. Stigma acutum.

PER: Drupa maxima, subrotundo-turbinata, unilocularis.

SEM: globosum, durum, involutum, bilobum.

BERBERIS *. Tournef. 385.

26

CAL: Perianthium hexaphyllum: foliolis ovatis, basi angustiore, concavis, alternis minoribus, coloratis, deciduis.

COR: Petala sex, subrotunda, concava, erecto-patentia, calyce vix majora. Nectarium corpuscula duo, subrotunda, colorata, basi singuli petali adnata.

STAM: Filamenta sex, erecta, compressa. Antheræ bifidæ, filamentis adnata.

FIST: Germen cylindraceum, longitudine staminum. Stylus nullus. Stigma orbiculatum, germine latius.

PER: Bacca cylindracea, obtusa, puncto umbilicato, unilocularis.

SEM: duo, oblonga, cylindracea, obtusa.

LEONTICE †. Leontopetalon Tournef. 484.

268

CAL: nullus.

COR: Petala sex, ovata, ad basin angustiora, horum tria alterna interiora minora.

STAM: Filamenta sex, brevissima. Antheræ erectæ, biloculares, bivalves, ad basin versus apicem, quo coherent, dehiscentes.

FIST: Germen oblongo-ovatum. Stylus nullus. Stigma obtusum, altitudine staminum.

PER: Capsula maxima, globoso-acuminata, inflata, unilocularis.

SEM: pauca, globosa.

- BULBINE *. *Phalangium Tournef.* 193. 269
 L.: nullus.
 R.: plana. *Petala* sex, oblonga, obtusa, patentissima, decidua.
 M.: *Filamenta* sex, subulata, corollâ dimidio breviora. *Antheræ* quadri-
 sulcæ, incumbentes.
 R.: *Germen* trigono-globosum. *Stylus* simplex, longitudine staminum,
 persistens. *Stigma* simplex, truncatum.
 M.: *Capsula* subovata, glabra, trifulca, trilocularis, trivalvis.
 L.: plura, angulata, hinc truncata.

- CILLA *. *Ornithogali species Tournef.* 203. B. F. G. 270
 L.: nullus.
 R.: plana. *Petala* sex, ovata, patentissima, decidua.
 M.: *Filamenta* sex, subulata, corollâ dimidio breviora. *Antheræ* oblon-
 gæ, incumbentes.
 R.: *Germen* subrotundum. *Stylus* simplex, longitudine staminum, deci-
 uus. *Stigma* simplex.
 M.: *Capsula* subovata, glabra, trifulca, trilocularis, trivalvis.
 L.: plura, subrotunda.

- ORNITHOGALUM *. *Tournef.* 203. A. D. H. I. K. 271
 L.: nullus: nisi fulera vaga sumas.
 R.: plana, basi erecta. *Petala* sex, lanceolata, infra medium erecta, su-
 pra medium plano-patentia, persistentia, colorem dimittentia.
 M.: *Filamenta* sex, erecta, figurâ incerta, corollâ dimidio breviora.
Antheræ simplices.
 R.: *Germen* angulatum. *Stylus* subulatus, persistens. *Stigma* obtusum.
 M.: *Capsula* subrotunda, angulata, trilocularis, trivalvis.
 L.: plura, subrotunda. *Receptaculum* columnare.
 R.: *Filamenta* in aliis plana, erecta, apice trifido, media laciniâ antheram
 perficiente; in aliis ex utrisque alterna.

CONVALLARIA *. *α.* Liliū convallium *Tournef.* 14. *Malp.* 137-8.
Polygonatum Tournef. 14. *γ.* Unifolium *Dill.* gen. 7. *Smilacis* *spe*
Tournef. 2

CAL: nullus.

COR: campanulata (præsertim recens), monopetala, glabra. *Limbus* sexfidus
 obtusus, patenti-reflexus.

STAM: *Filamenta* sex, subulata, petalo inserta, corollâ breviora. *Anthæ*
 oblongæ, erectæ.

PIST: *Germen* globosum. *Stylus* filiformis, staminibus longior. *Stigma*
 tufum, trigonum.

PER: *Bacca* globosa, trilocularis.

SEM: solitaria, subrotunda.

OBS: *Genus* hocce unicum, secundum principia non naturalia, in tria commu-
 ter distinxerunt:

α. quum corolla globoso-campanulata, patens sit.

β. quum corolla tubulato-campanulata sit.

γ. quum unica tertia pars numeri in partibus fructificationis a vulgatis
 exemia sit.

HYACINTHUS *. *Tournef.* 180. *Muscari* *Tournef.* 180. 2

CAL: nullus.

COR: campanulata, monopetala. *Limbus* sexfidus, reflexus.

Nectarium pori tres, melliferi, ad apicem germinis.

STAM: *Filamenta* sex, subulata, breviora. *Antheræ* conniventes.

PIST: rotundo-trigonum, trifidum. *Stylus* simplex, corollâ brevior. *Stig*
 obtusum.

PER: *Capsula* subrotunda, triquetra, trilocularis, trivalvis.

SEM: bina (sæpius), subrotunda. *Receptaculum* columnare.

OBS: *Genus* hocce naturale in plura non naturalia distribuerunt.

α. *Hyacinthus* quum tubus corollæ sit tubulatus, oblongus.

β. *Muscari* quum tubus corollæ sit fere globosus.

POLIANTHES *. *Tuberosa Heist.* 274

- AL: nullus.
 OR: infundibuliformis, monopetala. *Tubus* incurvus, oblongus. *Limbus* patulus: *laciniis* sex, ovatis.
 TAM: *Filamenta* sex, crassa, obtusa, ad faucem corollæ. *Antheræ* lineares, filamentis longiores.
 ST: *Germen* subrotundum, in fundo corollæ. *Stylus* filiformis, corollâ fere brevior. *Stigma* trifidum, crassiusculum, melliferum.
 ER: *Capsula* subrotunda, obtuse trigona, basi corollæ obvoluta, trilocularis, trivalvis.
 FM: plurima, plana, gemino ordine incumbentia, semiorbiculata.

CRINUM *. *Lilio-Asphodeli species Dill. clth. 161.* 275

- AL: *Involucrum* spathæforme, bifolium, oblongum, umbelluliferum, post dehiscenciam reflexum.
 OR: infundibuliformis, monopetala. *Tubus* oblongus, cylindraceus, inflexus. *Limbus* sexpartitus: *laciniis* lanceolato-linearibus, obtusis, concavis, reflexis, quarum *tres alterne* appendiculo uncinato distinctæ.
 TAM: *Filamenta* sex, subulata, e basi limbi, longitudine limbi, conniventia. *Antheræ* oblongæ, lineares, assurgentes, incumbentes.
 ST: *Germen* in fundo corollæ. *Stylus* subulatus, staminibus brevior. *Stigma* trifidum, minimum.
 ER: *Capsula* subovata, trilocularis.
 FM: plura.

HÆMANTHUS *. *Tournef. 433. Dill. clth. 140.* 276

- AL: *Involucrum* hexaphyllum, maximum, umbelluliferum: *foliis* erectis, oblongis, coloratis, persistentibus.
 OR: *Petalum* erectum, sexpartitum: *laciniis* erectis, linearibus.
 TAM: *Filamenta* sex, subulata, basi corollæ inserta, corollâ longiora. *Antheræ* incumbentes, oblongæ.
 ST: *Germen* infra receptaculum proprium. *Stylus* simplex, longitudine staminum. *Stigma* simplex.
 ER: *Bacca* subrotunda, trilocularis.
 FM: solitaria, triquetra.
 OBS: *Involucrum* in aliis in plura quam sex dividitur foliola.

TRADESCANTIA *. *Rupp. Ephemera Tournef. 193.*

277

CAL: *Involucrum* spathaceum, inordinatum, umbellulæ inordinatæ.*Perianthium proprium* triphyllum: *foliis* ovatis, concavis, patentibus, persistentibus.COR: *Petala* tria, orbiculata, plana, patentissima, magna.STA: *Filamenta* sex, filiformia, villosa, longitudine calycis, erecta. *Antheræ* reniformes.PIS: *Germen* ovatum, obtuse trigonum. *Stylus* filiformis, longitudine staminum. *Stigma* trigonum, obtusum.PER: *Capsula* ovata, calyce tecta, trilocularis, trivalvis.

SEM: pauca, angulosa.

ASPHODELUS *. *Tournef. 178.*

278

CAL: nullus.

COR: monopetala, sexpartita: *laciniis* lanceolatis, planis, patentibus.*Nectarium* valvulis sex, minimis, conniventibus in globum, basi petali infertis.STAM: *Filamenta* sex, subulata, valvulis nectarium inserta, declinata, alternatim breviora. *Antheræ* oblongæ, incumbentes, assurgentes.PIS: *Germen* subrotundum, intra nectarium. *Stylus* subulatus, situ staminum. *Stigma* truncatum.PER: *Capsula* globosa, carnosa, triloba, trilocularis.

SEM: plura, triangularia, hinc gibba.

HEMEROCALLIS *. *α. Lilio-Asphodelus Tournef. 179. β. Liliastrum Tournef. 194.*

279

CAL: nullus.

COR: sexpartita, fere infundibuliformis. *Tubus* brevis. *Limbus* patens, superne magis reflexus.STAM: *Filamenta* sex, subulata, longitudine corollæ, declinata, superiora breviora. *Antheræ* oblongæ, incumbentes, assurgentes.PIS: *Germen* subrotundum, sulcatum. *Stylus* filiformis, longitudine & situ staminum. *Stigma* obtuse trigonum, assurgens.PER: *Capsula* ovato-triloba, trigona, trilocularis, trivalvis.

SEM: plurima, subrotunda.

OBS: *α. Lilio-Asph. germen infra receptaculum corollæ monopetale.**β. Liliastr. germen infra receptaculum corollæ hexapetale.*

ALOE *. *Tournef.* 191.

280

- : nullus.
 : monopetala, sexfida, oblonga. *Tubus gibbus. Limbus rectus.*
 AM: *Filamenta sex, subulata, longitudine corollam fere superantia, receptaculo inserta. Antheræ oblongæ, incumbentes.*
 R: *Germen incertum. Stylus simplex, longitudine staminum. Stigma obtusum, trifidum.*
 : *Capsula oblonga, trifidula, trilocularis, trivalvis.*
 : plura, angulata.
 : *Inconstans est corollæ figura & regularitas; receptaculi situs infra vel supra germen; pericarpium figura. Filamentorum autem in flore monopetala insertio in ipso receptaculo singularis in hac classe est.*

YUCCA *. *Dill. gen. 5. clth. 323. Pont. 6. n.*

281

- : nullus.
 : campaniformis, sexpartita, unguibus cohærens: *laciniis ovatis, maximis.*
 AM: *Filamenta sex, brevissima, superne crassiora, reflexa. Antheræ minimæ.*
 R: *Germen oblongum, obtuse triquetrum, staminibus longius. Stylus nullus. Stigma trifidum, obtusum, laciniis bifidis.*
 : *Capsula oblonga, trifidula, obtuse triangularis, trilocularis, trivalvis.*
 : plurima, gemino ordine incumbencia.

BROMELIA *. *Plum. 8. Pinguin Dill. clth. 240. Ananas Tournef. 426. 427. 428.*

282

- : *Perianthium trigonum, parvum, germi insidens, persistens.*
 : tripartita: *laciniis angustolanceolatis, acutis, erectis.*
 AM: *Filamenta sex, conico-acuminata, corollæ inserta. Antheræ erectæ, cutæ.*
 R: *Germen infra receptaculum. Stylus simplex. Stigma obtusum, trifidum.*
 : *Bacca subrotunda, umbilicata.*
 : numerosa, incumbencia, oblongiuscula, obtusa.

TILLANDSIA. Caraguata Plum. 33. 2

CAL: *Perianthium* monophyllum, quinquepartitum, oblongum, erectum, persistens: *laciniis* oblongo-lanceolatis, acuminatis.

CO: tubulata, monopetala. *Tubus* longus, ventricosus. *Limbus* trifidus, obtusus, erectus, parvus.

STAM: *Filamenta* sex, longitudine tubi corollæ, longitudinaliter petalo acuta. *Antheræ* acutæ, erectæ, in collo corollæ.

PIST: *Germen* oblongum, utrinque acuminatum. *Stylus* filiformis, longitudine staminum. *Stigma* trifidum, obtusum.

PER: *Capsula* longa, obtuse trigona, acuminata, unilocularis, trivalvis.

SEM: plura, pappo capillari longissimo affixa.

BURMANNIA †. vide figuram in *Burm. zeyl.* 20: 1. 2

CAL: *Perianthium* longum, monophyllum, cylindraceum, coloratum, membranacea, triplici, longitudinali instructum, ore trifido parvo.

COR: minima. *Petala* tria, ovata, oblonga, in ore calycis posita, minutissimi.

STAM: *Filamenta* sex, vix notabilia. *Antheræ* totidem, in ore calycis, visissimæ, binæ ubique simul, mucrone reflexo distinctæ.

PIST: *Germen* cylindraceum, calyce dimidio brevius. *Stylus* filiformis, longitudine corollæ. *Stigmata* tria, obtusa, concava.

PER: *Capsula* involuta, cylindraceo-trigona, trilocularis, trivalvis, angulose dehiscens.

SEM: numerosa, minima.

RICHARDIA. *Houß.* A. A. 2

CAL: *Perianthium* monophyllum, sexpartitum, erectum, acuminatum, corollâ dimidio brevius.

CO: monopetala, cylindraceo-infundibuliformis. *Limbus* sexfidus, acutus, erectus.

STAM: *Filamenta* sex, vix notabilia. *Antheræ* subrotundæ, parvæ, ad infundibulum furas corollæ.

PIST: *Germen* infra receptaculum. *Stylus* filiformis, longitudine staminum, superne tripartitus. *Stigmata* obtusa.

PER: *Capsula* turbinata, obtuse triquetra, trivalvis.

SEM: pauca.

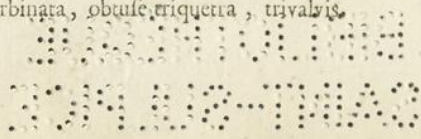

NA

NARCISSUS *. *Tournef.* 185.

286

AL: *Spatha* oblonga, obtusa, compressa, latere plano rumpens, marcescens.

OR: *Nectarium* monophyllum, cylindraco-infundibuliforme, superne coloratum, ore patulo, plicato, crispo.

Petala sex, ovata, acuminata, plana, tubo nectarii externe supra basin inserta.

SAM: *Filamenta* sex, subulata, tubo corollæ affixa, nectario breviora. *Antheræ* oblongiusculæ.

ST: *Germen* subrotundum, obtuse triquetrum, sub receptaculo. *Stylus* filiformis, staminibus longior. *Stigma* trifidum, concavum, obtusum.

PER: *Capsula* subrotunda, obtuse trigona, trilocularis, trivalvis.

SEM: plura, globosa, appendiculata. *Receptaculum* columnare.

PANCRATIUM *. *Dill. elth.* 221. f. 289.

287

AL: *Spatha* oblonga, obtusa, compressa, latere plano rumpens, marcescens.

OR: *Nectarium* monophyllum, cylindraco-infundibuliforme, superne coloratum, ore patente, duodecimfido.

Petala sex, lanceolata, plana, tubo nectarii externe supra basin inserta.

SAM: *Filamenta* sex, subulata, nectarii apici inserta, eoque longiora. *Antheræ* oblongæ, incumbentes.

ST: *Germen* obtuse trigonum, sub receptaculo. *Stylus* filiformis, staminibus fere longior. *Stigma* obtusum.

PER: *Capsula* subrotunda, triquetra, trilocularis, trivalvis.

SEM: plura, globosa. *Receptaculum* columnare.

GALANTHUS *. *Narcisso-leucoii species Tournef.* 208. A. B. C. Pont. I. 3. 5: 25.

288

AL: *Spatha* oblonga, obtusa, compressa, latere plano rumpens, marcescens.

OR: *Petala* tria, oblonga, obtusa, concava, laxa, patula, æqualia.

Nectarium cylindraco, triphyllum, petalis dimidio brevius, *foliolis* parallelis, emarginatis, obtusis.

SAM: *Filamenta* sex, capillaria, brevissima. *Antheræ* oblongæ, acuminatæ, in feram desinentes, conniventes.

ST: *Germen* globosum, infra receptaculum. *Stylus* filiformis, staminibus longior. *Stigma* simplex.

PER: *Capsula* ovali-globosa, obtuse trigona, trilocularis, trivalvis.

SEM: plura, globosa.

- AMARYLLIS** *. Lilio-Narcissus *Tournef.* 207. *Dill.* elth. 162. 28
CAL: *Spatha* oblonga, obtusa, compressa, emarginata, latere plano rumpens
marcescens.
COR: *Petala* sex, lanceolata, quorum *tria exteriora* magis assurgentia, *ter-*
terna interiora vero magis declinata versus genitalia.
STAM: *Filamenta* sex, subulata, longitudine fere corollæ, *superiora* breviora.
Antheræ oblongæ, incumbentes, assurgentes.
PIST: *Germen* subrotundum, sulcatum, infra receptaculum. *Stylus* filiformis,
longitudine ferme & situ staminum. *Stigma* trifidum, tenue, assurgens.
PER: *Capsula* subovata, trilobularis, trivalvis.
SEM: plura.
OBS: *In aliis stamina & pistillum inclinata sunt, in aliis vero erecta.*

- LEUCOJUM** *. Narcisso-Leucoium *Tournef.* 208. A. C. D. E. F. 290
CAL: *Spatha* oblonga, obtusa, compressa, latere plano rumpens, marcescens.
COR: campaniformi-patens, sexpartita. *Petala* ovata, plana, basi coalita,
apicibus crassiusculis, strictioribus.
STAM: *Filamenta* sex, setacea, brevissima. *Antheræ* oblongæ, obtusæ, qua-
drangulares, erectæ, distantes.
PIST: *Germen* subrotundum, sub receptaculo. *Stylus* superne sensim cras-
sior, obtusus. *Stigma* setaceum, erectum, acutum, staminibus longius.
PER: *Capsula* turbinata, trilobularis, trivalvis.
SEM: plura, subrotunda.

- PONTEDERIA** †. Sagittariæ similis *Morif.* III. f. 15. t. 4. f. 8. vi-
de HM. IV: 44. communicante D. Gronovio. 291
CAL: *Spatha* communis, oblonga, latere dehiscens.
COR: monopetala, bipartita, ringens. *Labium superius* rectum, planum,
apice trifido, æquali. *Lab. inferius* reflexum, tripartitum, laciniis æqua-
libus.
STAM: *Filamenta* sex, subulata, quorum singulæ laciniæ labii inferioris corollæ
singulum insidet, tria reliqua sub labio superiori recondita. *Antheræ*
simplices.
PIST: *Germen* subrotundum. *Stylus* simplex, brevis. *Stigma* simplex.
PER: *Capsula* ovata, trilobularis, trivalvis, triangularis, trifidula.
SEM: subrotunda, plurima.

ORRUM *. *Tournef.* 204. *Scorodoprasum Mich.* 24. 292

Spatha communis, subrotunda, in acumen longum desinens, marcescens.

Petala sex, oblonga, concava, patenti-erecta, carinulata.

Filamenta sex, lata, erecta in cylindrum, alterna simplicia, reliqua immitate trifida, denticulo medio brevioris sustinente *Antheram* brevem.

Germen crassiusculum. *Stylus* simplex, brevis. *Stigma* acutum.

Capsula subrotunda, trilocularis, trivalvis.

plura, subrotunda.

EPA *. *Tournef.* 205. 293

Spatha communis, subrotunda, in acumen longum desinens, marcescens.

Petala sex, ovato-oblonga, concava, erecto-patentia, obtusa.

Filamenta sex, subulata, corollâ breviora, basi lata & fere coalita.

Anthere oblongæ, erectæ.

Germen semiglobosum, obtuse trigonum, obtusissimum. *Stylus* brevis, cylindræus. *Stigma* acutum.

Capsula triquetra, lata, brevis, trilocularis, trivalvis.

plura, subrotunda, angulata.

ALLIUM *. *Tournef.* 206. 294

Spatha communis, subrotunda, in acumen longum desinens, marcescens.

Petala sex, oblonga, angusta, concavo-erecta.

Filamenta sex, subulata, longitudine corollæ. *Anthere* oblongæ, erectæ.

Germen breve, trigonum, angulis lineâ insculptis. *Stylus* simplex; *Stigma* acutum.

Capsula brevissima, lata, triloba, trilocularis, trivalvis.

plura, subrotunda.

- JUNCUS** * *Tournef. 127. Mich. 31. Juncoides Mich. 31.* 29
CAL: *Gluma* bivalvis, vel communis vel propria.
Perianthium hexaphyllum: *foliis* oblongis, acuminatis, persistentibus.
COR: nulla: nisi *Perianthium*, coloratum recens, corollam dicas.
STAM: *Filamenta* sex, capillaria, brevissima. *Antheræ* oblongæ, erectæ
 longitudine perianthii.
PIST: *Germen* triquetrum, acuminatum. *Stylus* brevis, filiformis. *Stigma*
 tria, longa, filiformia, villosa, inflexa.
PER: *Capsula* tecta, triquetra, unilocularis, trivalvis.
SEM: nonnulla, subrotunda.

- ACORUS** *. *Calamus Aromaticus Petit. gen. Mich. 31.* 29
CAL: nullus. *Receptaculum fructificationum commune* digitiforme, flosculum
 tectum.
COR: *Petala* sex, obtusa, concava, laxa, superne crassiora, & fere truncata.
STAM: *Filamenta* sex, crassiuscula, corollæ paulo longiora. *Antheræ* crassius-
 culæ, didymæ, terminatrices, adnatæ.
PIST: *Germen* gibbum, oblongiusculum, longitudine staminum. *Stylus* ni-
 lus. *Stigma* punctum prominens.
PER: *Capsula* brevis, triangula, utrinque attenuata obtuse, trilocularis.
SEM: ovato-oblonga.

- PEPLIS** *. *Portula Dill. gen. 7. Glaucoïdes Mich. 18. Glaucis spec. Vail-
 B. P. 15. f. 5.* 29
CAL: *Perianthium* monophyllum, campanulatum, persistens, maximum, &
 duodecemfido; denticulis alternis reflexis.
COR: *Petala* sex, ovata, minutissima, calyci prope marginem inserta.
STAM: *Filamenta* sex, subulata, brevia. *Antheræ* subrotundæ.
PIST: *Germen* ovatum. *Stylus* brevissimus. *Stigma* orbiculatum.
PER: *Capsula* cordata, bilocularis, dissepimento opposito.
SEM: plurima, triquetra, minima.
OB: *In plurimis unius ejusdemque plantæ flosculis omnino deficit corolla.*

DIGYNIA.

- ATRAPHAXIS *. *Attriplicis species Dill. elth. 40. f. 47.* 298
 Perianthium diphyllum: *foliis* oppositis, lanceolatis, coloratis, persistentibus.
 Petala duo, subrotunda, sinuata, calyce majora, persistentia.
 Filamenta sex, capillaria, longitudine calycis. *Antheræ* subrotundæ.
 Germen compressum. *Stylus* nullus. *Stigmata* duo, capitata.
 nullum. *Calyx* clausus, includens semen.
 unicum, subrotundum, compressum.

- ORYZA. *Tournef. 296. Mich. 31. B.B.* 299
 Gluma uniflora, bivalvis, minima, acuminata, fere æqualis.
 bivalvis, obtusa, magna, fere æqualis, persistens.
 Lectarium (*Petala Michelio*) diphyllum, planum, ad latus alterum germinis, minimum, *foliis* basi angustis, apice truncatis, caducis.
 Filamenta sex, capillaria, longitudine corollæ. *Antheræ* basi bifidæ.
 Germen turbinatum. *Styli* duo, capillares, reflexi. *Stigmata* plumosa, secundum longitudinem stylosum extensa.
 nullum. *Corolla* semini adnata, ovali-oblonga, compressa, *marginibus* omnibus, *lateribus* striis utrinque duabus notatis.
 unicum, magnum, oblongum, obtusum, compressum, utrinque bivalvatum.

TRIGYNIA.

- UMEX *. *Lapathum & Acetosa Tournef. 287. Malp. 263. Pont. 11: 22. 23. 27.* 300
 Perianthium triphyllum: *foliis* obtusis, reflexis, persistentibus.
 Petala tria, ovata, calyce majora, eique similia, conniventia, persistentia.
 Filamenta sex, capillaria, brevissima. *Antheræ* erectæ, didymæ.
 Germen turbinato-triquetrum. *Styli* tres, capillares, reflexi, inter rimas petalorum conniventium exserti. *Stigmata* magna, laciniata.
 nullum. *Corolla* connivens, triquetra, includens semen.
 unicum, triquetrum.
 Species est, quæ unicam tertiam partem numeri excludit in omnibus partibus justificationis, exceptis staminibus.
 Species sunt, quæ in Diœcia mares & feminas seorsim exhibent.

SCHEUCHZERIA *. *Fl. Lapp. x: 1.*

30

CAL: *Perianthium* sexpartitum: *foliis* oblongis, acutis, reflexo-patentibus, rudibus, persistentibus.

COR: nulla.

STAM: *Filamenta* sex, capillaria, brevissima, flaccida. *Anthere* erectae, obtusae, longissimae, compressae.

PIST: *Germina* tria, ovata, compressa, magnitudine calycis. *Styli* nulli. *Stigmata* oblonga, superne obtusa, extrorsum germini adnata.

PER: *Capsulae* quot germina, subrotundae, compressae, inflatae, reflexo-stantes, bivalves.

SEM: solitaria, oblonga.

OBS: *Numerum germinis & capsularum variat a tribus ad sex: naturalissimum tamen est ternarius.*

TRIGLOCHIN *. *Juncago Tournef. 142. Mich. 31.*

30

CAL: *Perianthium* triphyllum: *foliis* subrotundis, obtusis, concavis, distinctis.

PER: *Petala* tria, ovata, concava, obtusa, calyci similia.

STAM: *Filamenta* sex, vix notabilia. *Anthere* totidem, corollae breviores.

PIST: *Germen* magnum. *Styli* nulli. *Stigmata* tria, vel duplo plura, recondita, plumosa.

PER: *Capsula* ovato-oblonga, obtusa; *loculi* tot quot *stigmata*, *valvulae* basi versus apicem, cui coherent, dehiscentibus.

SEM: solitaria, oblonga.

ANTHERICUM *. *Phalangii species Tournef.*

30

CAL: nullus.

COR: *Petala* oblonga, concava, obtusa, patentia, inferiora minora & persistentia.

STAM: *Filamenta* sex, subulata, longitudine corollae. *Anthere* triangulares.

PIST: *Germina* tria, conniventia, acuminata, desinentia in *Stylos* numerosos, longitudine staminum. *Stigmata* globosa.

PER: *Capsulae* tres, ovato-oblongae, conniventes.

SEM: numerosa, acuminata, angusta.

POLCHICUM *. *Tournef.* 181. 182.

304

- nullus: nisi Spathas vagas consideres.
 : sexpartita. *Tubus* angulatus, radicans. *Limbi* laciniis lanceolato-ovatis, concavis, erectis.
 M: *Filamenta* sex, subulata, corollâ breviora. *Antheræ* oblongæ, quadrivalves, incumbentes.
 : *Germen* intra radicem sepultum. *Styli* tres, filiformes, longitudine æqualium. *Stigmata* reflexa, canaliculata.
 : *Capsula* triloba, introrsum futurâ connexa, obtusa, trilocularis, futurâ dehiscentibus introrsum.
 : plura, subglobosa, rugosa.
 : *Datur species* vernalis *pistillo* unico, *superne trifida*.

MEDEOLA *. *Salsa Fevill.* 11: 7.

305

- nullus, nisi corollam voces calycem.
 : *Petala* ovato-oblonga, æqualia, patentia, revoluta.
 M: *Filamenta* sex, subulata, longitudine corollæ. *Antheræ* incumbentes.
 : *Germine* tria, corniculata, in *Stylos* desinentia. *Stigmata* recurva, assiuscula.
 : *Capsula* nuda, subrotunda, trifida, trilocularis, trivalvis.
 : solitaria, cordata.
 : In planta, quam a *Clarissimo* D. Gronovio habuimus, modo quatuor petala observavimus.

HEMISPERMUM *. *Tournef.* A. G. 1705. *Dill.* gen. 9. elth. 224. 306

- : *Periantbium* hexaphyllum, erecto-patens, caducum: *foliis* ovato-oblongis, magnitudine corollæ.
 : *Petala* sex, ovato-oblonga, obtusa, concava, erecto-patentia.
 M: *Filamenta* sex, brevissima. *Antheræ* simplices, corollâ breviores.
 : *Germine* tria, subovata, desinentia in *Stylos* patentireflexos, corollæ longitudine. *Stigmata* obtusa, emarginata.
 : *Baccæ* tres, ovatæ, uniloculares.
 : solitaria, lumulata, compressa, magna.
 : Numerus valde variat in omnibus partibus fructificationis, ut vix certi quid statui possit.

SAURURUS †. *Plum.* 12.

CAL: nullus.

COR: nulla.

STAM: *Filamenta* sex, capillaria, longa: *tria* horum in singulo latere opposito. *Anthere* oblongæ, erectæ.PIST: *Germen* ovatum, trilobum. *Stylus* nullus. *Stigmata* tria, obtusa, persistentia.PER: *Bacca* ovata, unilocularis.

SEM: unicum, ovatum.

OBS: Plumierus & alii *stamina* huic generi modo duo assignant, quod in speciebus a nobis examinatis non obtinuit.

POLYGYNIA.

ALISMA *. *Damasonium* Tournef. 132. *Vaill.* A.G. 1716. *Ranunculus* species Tournef. 149. D. S.CAL: *Involutura* varia, triphylla, acuta.*Perianthium* triphyllum: *foliolis* ovatis, concavis, persistentibus.COR: *Petala* tria, subrotunda, magna, plana, patentissima.STAM: *Filamenta* sex, subulata, corollâ breviora. *Anthere* subrotundæ.PIST: *Germina* plura quam quinque. *Styli* simplices. *Stigmata* obtusa.PER: *Capsule* in trigonum posita, compressa.

SEM: solitaria, parva.

OBS: *Damas.* Tournef. *capsulis* sex, acuminatis, magnis, distinctum fuit.*Alisma* Dill. verò *capsulis* numerosis, obtusis, parvis.

Classis VII.

HEPTANDRIA
MONOGYNIA.

TRIENTALIS *.

309

L: *Perianthium* heptaphyllum, persistens: *foliis* lanceolato-angustis, acuminatis, patentibus.

R: stellata, plana, monopetala, septem-partita, basi levissime coherens; *laciniis* ovato-lanceolatis, calyce paulo longioribus.

FAM: *Filamenta* septem, capillaria, unguibus corollæ inserta, longitudine calycis. *Antheræ* simplices.

ST: *Germen* globosum. *Stylus* filiformis, longitudine staminum. *Stigma* capitatum.

R: *Capsula* globosa, unilocularis, crustâ tenuissima, varie dehiscens.

M: nonnulla, angulata. *Receptaculum* maximum, excavatum pro seminibus.

BS: Numerus vulgarissimus est septenarius in hac planta, licet interdum variet.

ESCLUSUS *. *Hippocastanum* Tournef. 382. Riv. V. 131.

310

L: *Perianthium* monophyllum, ventricosum, parvum, quinque-dentatum.

R: *Petala* quinque, subrotunda, margine plicato undulata, plana, patentia, unguibus angustis, calyci insertis, æqualiter posita, inæqualiter colorata.

FAM: *Filamenta* septem, subulata, longitudine corollæ, declinata. *Antheræ* assurgentes.

ST: *Germen* subrotundum, desinens in *Stylum* minimum. *Stigma* acuminatum.

R: *Capsula* coriacea, subrotunda, echinata, unilocularis, trivalvis.

EM: bina, subglobosa.

BS: Semen communiter in capsula unicum occurrit: observatis autem embryonibus, numerum naturalem binarium esse constat.

Classis VIII.

OCTANDRIA
MONOGYNIA.DAPHNE *. *Thymelæa Tournef. 366.*

31

CAL: nullus. *Flores tres, ex eadem gemmula prodeuntes.*COR: monopetala. *Tubus cylindraceus, imperforatus, limbo longior. Limbus quadrifidus: laciniis ovatis, acutis, planis, patentibus.*STAM: *Filamenta octo, brevia, tubo inserta: alterna inferiora. Antheræ subrotundæ, erectæ, biloculares.*PIST: *Germen ovatum. Stylus nullus. Stigma capitatum, depresso-planum.*PER: *Bacca subrotunda, unilocularis.*SEM: *unicum, subrotundum, carnosum.*ERICA *. *Tournef. 373. a.*

31

CAL: *Perianthium tetraphyllum: foliolis ovatis, erectis, coloratis, corollæ longioribus, persistentibus.*COR: *Petalum unicum, erectum, quadrifidum, deciduum: lacinia unica reflexa.*STAM: *Filamenta octo, capillaria, receptaculo affixa. Antheræ bicornes.*PIST: *Germen subrotundum. Stylus filiformis, rectus, declinatus, staminibus longior. Stigma coronulatum, quadragonum, quadrifidum.*PER: *Capsula subrotunda, calyce minor, tecta, quadrilocularis, quadrivalvis.*SEM: *numerosa, minima.*VACCINIUM *. *Vitis idæa Tournef. 377. Oxycoccus Tournef. 431.*

31

CAL: *Perianthium minimum, germi in insidens, persistens.*COR: *campanulata, monopetala, quadrifida: laciniis revolutis.*STAM: *Filamenta octo, simplicia, corollæ breviora. Antheræ bicornes, inæquantales.*PIST: *Germen infra receptaculum. Stylus simplex, staminibus longior. Stigma obtusum.*PER: *Bacca globosa, umbilicata, quadrilocularis.*SEM: *pauca, parva.*OBS: *Numerus sæpe variat addita unica quarta parte in numero omni.**Calyx in pluribus quadrifidus, in alia specie integerrimus.**Corolla recens fere integra, revolvitur ad basin in Oxycocco Tournef.*

- RUTA *. *Tournef.* 133. *Pseudo-Ruta Mich.* 19. 314
 CL: *Perianthium* quadripartitum, breve, persistens.
 CR: *Petala* quatuor, patentia, subovata, concava, unguibus angustis.
 SAM: *Filamenta* octo, subulata, patentia, longitudine corollæ. *Antheræ* erectæ, brevissimæ.
 ST: *Germen* gibbum, cruce insculptum, punctis octo ad basin notatum. *Stylus* erectus, subulatus. *Stigma* simplex.
 CA: *Capsula* gibba, quadriloba, semi-quadripartita ab apice, quadrilocularis, quadrifariam inter apices dehiscens.
 SE: plurima, scabra, reniformi-angulata.
 DI: *Tales sunt flores laterales: primus flos, vel omnes in certis speciebus, addunt unicam quartam partem numeri.*
Pseudo-ruta dicta fuit, cujus petala plana & integra sunt.

MONOTROPA *. *Orobanchoides Tournef.* A. G. 170^c. *Hypopitys Dill.* gen. 7. 315

- CL: nullus: nisi *petala* quatuor exteriora pro calyce habeas.
 CR: *Petala* octo, oblonga, parallelo-erecta, apicibus ferratis, decidua, quorum alterna exteriora basi sunt gibba, introrsum concava, mellifera.
 SAM: *Filamenta* octo, subulata, erecta. *Antheræ* simplices.
 ST: *Germen* subrotundum, acuminatum. *Stylus* nullus. *Stigma* obtusocapitatum.
 CA: *Capsula* ovata, quadragona, obtusa, quadrivalvis.
 SE: numerosa, paleacea.
 DI: *Tales sunt flores laterales; terminatrix autem addit unicam quartam partem in omni numero.*

LAWSONIA. vide H.M. 1: 40. 316

- CL: *Perianthium* quinquentatum, parvum, persistens.
 CR: *Petala* quinque, ovato-lanceolata, plana, patentia.
 SAM: *Filamenta* octo, filiformia, longitudine corollæ, per paria disposita. *Antheræ* subrotundæ.
 ST: *Germen* subrotundum. *Stylus* simplex, longitudine staminum, persistens. *Stigma* capitatum.
 CA: *Bacca* globosa cum acumine, unilocularis.
 SE: multa, angulata, acuminata.

ACER *. *Malp. 262. Tournef. 386.* 31CAL: *Perianthium* monophyllum, quinquefidum, acutum, coloratum, basi plana & integra, persistens.COR: *Petala* quinque, ovata, extrorsum latiora, obtusa, calyce vix majora, patentia.STAM: *Filamenta* octo, subulata, brevia. *Antheræ* simplices. *Genitura* triflorina.PIST: *Germen* compressum, immersum *Receptaculo* convexo, perforato, magno *Stylus* filiformis, per dies altior excrescens. *Stigmata* duo, acuminata tenuia, reflexa.PER: *Capsula* numero stigmatum, basi coalitæ, subrotundæ, compressæ, alveolaris membranacæ maximâ singulæ terminatæ.

SEM: solitaria, subrotunda.

OBS: *Ad primam explicationem floris* Stigma modo apparet, deinde aliquot post dies *Stylus*.*An flores quidam masculini, reliquis immixti, qui steriles sunt? vel an morbofi In rarioribus speciebus Stigmata &c. tria.**Banisteria Houstoni* ergò hujus generis est planta.OENOTHERA *. *Onagra Tournef. 156. Pont. 3:7.* 31CAL: *Perianthium* monophyllum, deciduum. *Tubus* cylindraceus, erectus longus, deciduus. *Limbus* quadripartitus: laciniis oblongis, acutis, deflexis.COR: *Petala* quatuor, obverse cordata, plana, divisuris calycis inserta, longitudine laciniarum calycis.STAM: *Filamenta* octo, subulata, incurva, calycis tubo inserta, corollâ breviora. *Antheræ* oblongæ, incumbentes.PIST: *Germen* cylindraceum, sub tubo calycis. *Stylus* filiformis, longitudinis staminum. *Stigma* quadrifidum, crassum, obtusum, reflexum.PER: *Capsula* cylindracea, quadragona, quadrilocularis, quadrivalvis.SEM: plurima, angulata. *Receptaculum* columnare, liberum, quadragonum.EPILOBIUM *. *Chamænerion Tournef. 137.* 31CAL: *Perianthium* tetraphyllum: *foliolis* oblongis, acuminatis, coloratis, deciduis.COR: *Petala* quatuor, subrotunda, extrorsum latiora, emarginata, patentia.STAM: *Filamenta* octo, subulata, alterna breviora. *Antheræ* ovales, compressæ, obtusæ.PIST: *Germen* cylindraceum, longissimum, infra receptaculum. *Stylus* filiformis. *Stigma* quadrifidum, crassum, obtusum, revolutum.PER: *Capsula* longissima, cylindracea, striata, quadrilocularis, quadrivalvis.SEM: numerosa, oblonga, pappo coronata. *Receptaculum* longissimum, tetragonum, liberum, flexile, coloratum.OBS: *in aliis* stamina & pistillum erecta, *in aliis* declinata ad latus inferius.

RATEVA *. *Tapia Plum. 21.*

320

Perianthium monophyllum, semiquadrifidum, deciduum, basi planum; ciliis patentibus, ovatis.

Petala quatuor, ovata, ad idem latus sursum flexa, unguibus tenuibus longitudine calycis instructa.

Filamenta octo, subulata, ad latus petalis oppositum declinata, corollae breviora. *Antherae* incumbentes.

Stylus longissimus, incurvatus, cui insidet *Germen* ovatum. *Stigma* file, capitatam.

Bacca carnosa, globosa, maxima, *Stylo* crasso insidens, unilocularis. plura, subrotunda, emarginata, nidulantia.

In planta a me examinata stamina decem sese exhibuerunt: Plumierus autem octo tantum pingit, numerum in loco natali naturalem: itaque determinat autoptici.

REYNIA. *Plum. 16.*

321

Perianthium monophyllum, minimum, quinquedentatum, deciduum.

Petala quatuor, ovata, utrinque acuminata.

Filamenta octo, subulata, longitudine corollae. *Antherae* subrotundae.

Germen tenuissimum, clavatum, longissimum, obtusum.

Siliqua longissima, carnosa, mollis, bivalvis, unilocularis.

plura, longitudinaliter disposita, reniformia, carnosa.

AVIA *. *Boerb. II: 260.*

322

Perianthium monophyllum, ovatum, coloratum: ore quinquedentato, rufo.

Petala quinque, ovata, superiora longiora; omnia unguibus longissimis calyci inserta.

Filamenta octo, subulata, parum incurva, longitudine corollae. *Antherae* subrotundae.

Germen subovatum. *Stylus* subulatus. *Stigma* acutum.

coriaceum, turbinatum, obtuse tetragonum, quadriloculare, quadrilobum.

solitaria, globosa.

- TROPÆOLUM** *. *Cardamindum Tournef. 244. Riv. V: 97. 98.*
CAL: *Perianthium* monophyllum, quinquefidum, erecto-patulum, acutum, coloratum, deciduum: *laciniis* duabus inferioribus angustioribus.
CCR: *Petala* quinque, subrotundata, calycis divisuris inserta, quorum superiora sessilia, reliqua inferiora unguibus oblongis barbatis inserta.
STAM: *Filamenta* octo, subulata, brevia, declinata, inæqualia. *Anthere* octæ, oblongæ, quadriloculares, assurgentes.
FIST: *Germen* subrotundum, trilobum, striatum. *Stylus* simplex, erecto longitudine staminum. *Stigma* trifidum, acutum.
PER: *Bacca* tres, siccæ, hinc convexæ, sulcato-striatæ, inde angulatæ.
SEM: tria, hinc gibba, inde angulata, subrotunda, sulcato-striata.

MELIANTHUS †. *Tournef. 245. H. L. B. 415.*

- CAL:** nullus.
COR: *Petala* quatuor, oblonga, acuminata, ad latus superius inclinata, sessilia.
Nectarium foliolum concavum, gibbum, deorsum carinatum, petalis oppositum.
STAM: *Filamenta* octo: horum quatuor superiora subulata, recta, longiora, quatuor reliqua proxima, brevissima, conniventia, apicibus reflexa. *Anthere* oblongæ, acuminatæ.
FIST: *Germen* oblongum, quadrangulum, quadricuspidatum. *Stylus* simplex, *Stigma* acutum.
PER: *Capsule* quatuor, inflatæ, acuminatæ, compressæ, futura inter se connexæ.
SEM: ovata, nitida.
OBS: *Ammannus & alii stamina decem numerant, mihi semper octo modo obtulerunt.*

DIGYNIA.

- ROYENA** †. *Staphylo dendri species H. A. I: 187. Herm. P. B. 232.*
CAL: *Perianthium* monophyllum, campanulatum, ventricosum, perispermio ore obtuse quinque dentato.
COR: monopetala. *Tubus* longitudine calycis. *Limbus* patens, reflexus, quinquepartitus, *laciniis* subrotundis.
STAM: *Filamenta* octo, brevissima, corollæ adnata. *Anthere* oblongæ, didymæ, erectæ, longitudine tubi.
FIST: *Germen* ovatum, villosum, desinens in *Stylos* duos, staminibus per longiores. *Stigmata* acuta, patula.
PER: *Capsula* ovata, quadrifurca, unilocularis, quadrivalvis.
SEM: *Nuces* quatuor, oblongæ, triangulares, calyprâ obvolutæ.
OBS: *Si numerus, ut in planta examinata, constans sit, inter omnes plantis maxime singularis est proportio numeri.*

- CHRYSOSPLENIUM *. *Tournef. 60.* 326
Perianthium quadripartitum, patens, coloratum, persistens: *laciniis*
catis, oppositis angustioribus.
Stylis nulla: nisi *calycem* coloratum dicas.
Filamenta octo, subulata, erecta, brevissima, in receptaculo quadra-
 no posita. *Antheræ* simplices.
Germen receptaculo immersum, desinens in *Stylos* duos, subulatos,
 ægitudine staminum. *Stigmata* obtusa.
Capsula birostris, bipartita, unilocularis, bivalvis, calyce viridi cincta.
Stylis plurima, minima.
Summa est cum Saxifraga affinitas: nulla tamen disciplina lege utraque
vera conjungere possum.

- VALENIA *. *Sherardia Pont.* 327
Perianthium minimum, quadrifidum, concavum: *laciniis* oblongis.
Stylis nulla.
Filamenta octo, capillaria, longitudine vix calycis. *Antheræ* didymæ.
Germen subrotundum. *Styli* duo, simplices, reflexi. *Stigmata* sim-
 plicia.
Capsula subrotunda, bilocularis.
Stylis duo, oblonga, angulata.

TRIGYNIA.

- BISTORTA *. *Tournef. 291.* 328
Stylis: nullus: nisi *corollam* habeas pro calyce.
Petalum unicum, basi angustius, imperforatum, limbo erecto, quin-
 quepartitum: *laciniis* ovatis, alterne coniuventibus.
Filamenta octo, subulata, corollâ longiora. *Antheræ* subrotundæ,
 arvæ, incumbentes.
Germen triquetrum. *Styli* tres, filiformes, brevissimi. *Stigmata* sim-
 plicia.
Stylis: nullum. *Corolla* sub formâ calycis semen involvit.
Stylis: unicum, triquetrum, acutum.

POLYGONUM *. *Tournef.* 290.

CAL: nullus, nisi corollam velis, cui externe crassities viridis, calycem
 tiens, adnata est.

COR: *Petalum* unicum, basi angustius, imperforatum, limbo patulum, quinquepartitum: laciniis ovatis, obtusis, persistentibus.

STAM: *Filamenta* octo, subulata, brevissima. *Anthera* subrotundæ, incumbentes.

PIST: *Germen* triquetrum. *Styli* tres, filiformes, brevissimi. *Stigmata* simplicia.

PER: nullum. *Corolla* rudis sub forma calycis semen involvens.

SEM: unicum, triquetrum, acutum.

HELXINE *. *Fagopyrum Tournef.* 290.

CAL: nullus, nisi corollam dicas calycem.

COR: *Petalum* quinquepartitum, erecto-patens, obtusum, persistens. *Nectarium* granula octo, brevissima, colorata, ovata.

STAM: *Filamenta* octo, subulata, longitudine corollæ. *Anthera* subrotundæ, incumbentes.

PIST: *Germen* triquetrum. *Styli* tres, simplices, longitudine staminum. *Stigmata* tripartita capitata.

PER: nullum. *Corolla* emarcida semen amplectens.

SEM: unicum, triquetrum, acutum.

PAULLINIA †. *Seriana Plum.* 35. *Cururu Plum.* 35.

CAL: *Perianthium* tetraphyllum: foliolis ovatis, patentibus, persistentibus.

COR: *Petala* quatuor, obverse ovata, oblonga, calyce duplo majora, patentibus.

STAM: *Filamenta* octo, simplicia, brevia. *Anthera* parvæ.

PIST: *Germen* turbinatum, triquetrum, obtusum. *Styli* tres, filiformes, breves. *Stigmata* simplicia, patentia.

PER: *Capsula* magna, triquetra, trilocularis, trivalvis.

SEM: solitaria, subovata.

OBS: *Serianæ* Pl. *Capsula* semina ad basin gerit.

Cururu Pl. vero *Capsula* semina ad apicem,

CARDIOSPERMUM *. Corindum Tournef. 246. Vesicaria Riv. IV:

44.

332

L: Perianthium tetraphyllum: foliis obtusis, concavis, alternis majoribus, persistentibus.

R: Petala quatuor, obtusa cum acumine, cum calycis foliolis majoribus alterna.

V: Vestivium quadrifolium, minimum, germen cingens: foliis obtusis cum acumine, unguibus angustis.

AM: Filamenta octo, subulata, calyce vix longiora, tria tribus opposita, reliquis duobus in altero latere. Antheræ parvæ.

T: Germen triquetrum. Styli tres, breves. Stigmata simplicia.

C: Capsula subrotunda, triloba, inflata, trilocularis, apice dehiscens.

S: solitaria, globosa, basi cicatrice cordatâ notata.

TETRAGYNIA.

PARIS *. Herba Paris Tournef. 117.

333

L: Perianthium tetraphyllum, persistens: foliis lanceolatis, acutis, corollæ circiter magnitudine, patentibus.

R: Petala quatuor, oblonga, plana, patentia.

AM: Filamenta octo, subulata, infra antheras brevia. Antheræ longæ, erectæ.

ST: Germen rotundo-tetragonum. Styli quatuor, patentes, staminibus breviores. Stigmata simplicia.

R: Bacca globoso-tetragona, quadrilocularis, calyci insidens.

M: plura, gemino ordine incumbentia.

SS: Maxima est differentia characteris hujus generis in diversis speciebus.

Paris trifolia excludit unicam quartam partem numeri in singulis partibus fructificationis, & petalis gaudet ovatis, calyce majoribus: nec antheras lateri staminum assingit.

In classe naturali inter Liliaceos necesse est ut referatur.

ADOXA *. *Moschatellina Tournef. 68.* 34

CAL: *Perianthium* bifidum, planum, persistens, infra germen.
 COR: monopetala, plana, quadrifida: *laciniis* ovatis, acutis, calyce longioribus.

STAM: *Filamenta* octo, subulata, longitudine calycis. *Anthera* subrotunda.

PIST: *Germen* infra receptaculum corollæ. *Styli* quatuor, simplices, erecti longitudine staminum, persistentes. *Stigmata* simplicia.

PER: *Bacca* globosa, inter calycem & corollam, calyce cum bacca inferne calito, umbilicata, quadrilocularis.

SEM: solitaria, compressa.

ORS: *Talis est fructificatio* terminatrix; laterales omnes addunt unicam quinque partem numeri, in nota nobis specie.

ELATINE *. *Potamopithys Buxb. A. R. Alsinastrum Vaill. B. P. J. f. 6.* 35

CAL: *Perianthium* tetraphyllum: *foliis* subrotundis, planis, magnitudine corollæ, persistentibus.

COR: *Petala* quatuor, ovata, obtusa, sessilia, parentia.

STAM: *Filamenta* octo, (quatuor *Buxb.*), longitudine corollæ. *Anthera* simplices.

PIST: *Germen* orbiculatum, globoso depressum, magnum. *Styli* quatuor, erecti, paralleli, longitudine staminum. *Stigmata* simplicia.

PER: *Capsula* orbiculata, globoso-depressa, magna, quadrilocularis, quadrivalvis.

SEM: plurâ, lunulata, erecta, rotatim receptaculum cingentia.

SAGINA *. *Alsinella Dill. gen. 6.* 36

CAL: *Perianthium* tetraphyllum: *foliis* ovatis, concavis, persistentibus.

COR: *Petala* quatuor, oblonga, obtusa, calyce breviora, parentia.

STAM: *Filamenta* octo, subulata, alterna breviora. *Anthera* simplices.

PIST: *Germen* ovatum. *Styli* quatuor, filiformes, longitudine staminum. *Stigmata* simplicia.

PER: *Capsula* ovata, tecta, quadrilocularis, quadrifariam dehiscens.

SEM: plurima, minima, confertim receptaculo affixa.

POLYGYNIA.

MICHELIA. HM. 1: 19.

337

- AL: *Perianthium* octophyllum, deciduum: *foliis* lanceolatis, obtusis.
 OR: *Petala* octo, lanceolata, acuta, calyce minora.
 AM: *Filamenta* octo, subulata, corollâ breviora. *Antheræ* acutæ.
 ST: *Germina* numerosa, in spicam digesta. *Styli* nulli. *Stigmata* reflexa.
 ER: *Baccæ* totidem, globosæ, uniloculares, in racemum dispersæ.
 FM: quatuor, hinc convexa, inde angulata.
 BS: *Micheliam* in *Sytemate Naturæ dictam*, viso tandem flore, ad *Eugenias* pertinere cognovi, hinc aliud heic genus sub eodem nomine substituo.

Classis I X.

ENNEANDRIA
MONOGYNIA.

LAURUS *. *Tournef.* 367. *Cinnamomum Herm.* H. L. B. 656. *Burr.*
zeyl. 28: 1. *Camphora Gronov.* Diff. 33

CAL: nullus: nisi corollam rectius calycem dices.

COR: *Petala* sex, ovaro-acuminata, concava, erecta, alterna exteriora.
Nectarium constans tuberculis tribus, acuminatis, coloratis, in duas setas
desinentibus, germen circumstantibus.

STAM: *Filamenta* novem, corollâ breviora, compressa, obtusa, terna in sin-
gulo ordine. *Antheræ* margini filamentorum superne utrinque adnatæ.
Corpuscula duo, globosa, petiolo brevissimo singulo filamento intimi ordi-
nis prope basin affixa.

PIST: *Germen* subovatum. *Stylus* simplex, æqualis, longitudine staminum
Stigma obtusum, obliquum.

PER: *Drupa* ovalis, acuminata, unilocularis, corollâ comprehensa.

SEM: *Nux* ovato-acuminata. *Nucleus* ejusdem formæ.

OB: *Maxima specierum pars unâ cum Cinnamomo & Camphora hermaphro-
dita est, in nonnullis tamen Mares seorsim in diccia prodeunt, ut in Lauri
Tournef. ubi etiam sepius stamina octo.*

TRIGYNIA.

RHEUM *. *Rhabarbarum Tournef.* 18. 339

CAL: nullus: nisi spathas vagas partiales velis.

COR: monopetala, basi angustata, impervia, limbo sexfida; laciniis obtusis
alternis minoribus.

STAM: *Filamenta* novem, capillaria, corollæ inserta, ejusdemque longitu-
dine. *Antheræ* didymæ, oblongæ, obtusæ.

PIST: *Germen* breve, triquetrum. *Styli* vix ulli. *Stigmata* tria, reflexa
plumosa.

FE: nullum.

SEM: unicum, magnum, triquetrum, acutum, marginibus membranis cinctis

OB: *Genus hocce licet ad Rumicem proxime accedat, ab eo tamen distinctissimum esse, ex dictis patet.*

HEXAGYNIA.

BUTOMUS *. *Tournef.* 143.

340

: *Involucrum* commune, triphyllum, breve. *Umbella* simplex.: *Petala* sex, subrotunda, concava, marcescentia, *alterna* exteriora, *mi-*
ora, acutiora.: *Filamenta* novem, subulata, quorum sex exteriora. *Anthera* bila-
nellata.: *Germina* sex, oblonga, acuminata, in *Stylos* definitia. *Stigmata*
simplicia.: *Capsule* sex, oblongæ, sensim attenuatæ, erectæ, univalves, intror-
um dehiscentes.

: plurima, oblongo-cylindracea, utrinque obtusa.

Classis X.

DECANDRIA
MONOGYNIA.PORTULACA *. *Tournef.* 118. 34CAL: *Spatha* bifida, parva, germi*n*i insidens, apice compressa, persistens.COR: *Petala* quinque, plana, erecta, obtusa, emarginata, calyce majora.STAM: *Filamenta* decem, corollâ dimidio breviora. *Antheræ* simplices.PIST: *Germen* infra receptaculum. *Stylus* simplex, basi pentagonus, longitudine staminum.PER: *Capsula* tecta, ovata, unilocularis, spathâ & capsulâ horizontaliter per medium dehiscens.

SEM: plurima, parva.

LEDUM *. 34

CAL: nullus.

COR: *Petala* quinque, ovata, concava, patentia.STAM: *Filamenta* decem, filiformia, patentia, longitudine corollæ. *Antheræ* oblongæ.PIST: *Germen* subrotundum, *Stylus* filiformis, longitudine staminum. *Stigma* obusum.PER: *Capsula* subrotunda, quinquelocularis, quinquesariam basi dehiscens.

SEM: numerosa, oblonga, angusta, utrinque acuta, tenuissima.

ARBUTUS *. *Tournef.* 368. *Uva Urſi Tournef.* 370. 343

CL: *Perianthium* quinquepartitum, obtuſum, minimum, perſiſtens, infra germen.

CR: monopetala, ovata, baſi planiſcula, ore quinqueſido: *laciniis* obtuſis, revolūtis, parvis.

AM: *Filamenta* decem, ſubulato-ventricofa, baſi tenuiſſima, margini baſeos corollæ affixa, corollâ dimidio breviora. *Anthere* leviter bifidæ, nutantes.

ST: *Germen* ſubgloboſum, receptaculo decem punctis notato infidens. *Stylus* cylindraceus, longitudine corollæ. *Stigma* craſſiuſculum, obtuſum.

FR: *Bacca* ſubrotunda, quinquelocularis.

SE: parva, oſſea.

US: *Ad Vaccinium proxime accedit, a quo ſitu receptaculi floris verè diſtinguitur.*

ANDROMEDA *. *Ledum Mich.* 106. *Chamædaphne Buxb.* A. R. *Poliifolia Buxb.* A. R. *Ericæ ſpecies Tournef.* 373. B. 344

CL: *Perianthium* quinquepartitum, acutum, minimum, coloratum, perſiſtens.

CR: monopetala, ovata vel campanulata, inflata, quinqueſida: *laciniis* reflexis.

AM: *Filamenta* decem, ſubulata, corollâ breviora, vix corollæ affixa. *Anthere* bicornes, nutantes.

ST: *Germen* ſubrotundum. *Stylus* cylindraceus, ſtaminibus longior, perſiſtens. *Stigma* obtuſum.

FR: *Capsula* ſubrotunda, pentagona, quinquelocularis, quinquevalvis, angulis dehifcens.

SE: plurima, ſubrotunda, nitida.

US: *Ad Ericam proxime accedit. Corollæ figura varia eſt, ſed æqualis. In quibuſdam ſpeciebus unica quinta pars numeri excluditur.*

PYROLA *. *Tournef.* 134. *Riv. V:* 146--154. 345

CL: *Perianthium* quinquepartitum, minimum, perſiſtens.

CR: *Petala* quinque, ſubrotunda, concava, patentia.

AM: *Filamenta* decem, ſubulata, corollâ breviora. *Anthere* nutantes, magnæ, ſuſum bicornes.

ST: *Germen* ſubrotundum, angulatum. *Stylus* filiformis, ſtaminibus longior, perſiſtens. *Stigma* craſſiuſculum.

FR: *Capsula* ſubrotunda, depreſſa, pentagona, quinquelocularis, angulis dehifcens.

SE: numeroſa, paleacea.

US: *Stamina & Stylus in aliis erecta, in aliis ad latus declinata ſunt.*

Stigmatis figura in diverſis ſpeciebus diverſa eſt.

DICTAMNUS *. Fraxinella *Tournef.* 243. *Riv.* V: 144. 145.

- CAL: *Perianthium* pentaphyllum, minimum, deciduum: *foliolis* oblongis, cumminatis.
- COR: *Petala* quinque, ovato-lanceolata, acuminata, unguiculata, inæqualia, quorum tria sursum flexa, duo oblique ad latera posita.
- STAM: *Filamenta* decem, subulata, longitudine corollæ, inter duo petala teralia declinata, inæqualia. *Anthera* quadragonæ, assurgentes.
- PIST: *Germen* quinquangulare. *Stylus* simplex, brevis, declinatus, incurvus. *Stigma* acutum, assurgens.
- PER: *Capsule* quatuor, margine intortum coalitæ, compressæ, acuminatæ, apicibus distantibus, bivalves.
- SEM: plurima, turbinata.

CASSIA *. *Tournef.* 392. *Senna Tournef.* 390. *Riv.* V: 14. *Chamaecrista Riv.* V: 118. *Poinciana Tournef.* 391.

- CAL: *Perianthium* pentaphyllum, laxum, concavum, coloratum, deciduum.
- COR: *Petala* quinque, subrotunda, concava, inferiora magis distantia per breviam.
- STAM: *Filamenta* decem, declinata, tria inferiora longiora, tria superiora breviora. *Stylus* nullus. *Stigma* obtusum, assurgens.
- PIST: *Germen* teretiufculum, longum, declinatum. *Stylus* nullus. *Sigma* obtusum, assurgens.
- PER: *Legumen* oblongum, dissepimentis transversis.
- SEM: plura, subrotunda, margini valvarum superiori affixa.
- OBS: In plura distribuerunt genus hocce Botanici. E. G.
Cassia Legumen oblongum, dissepimentis integris.
Senna Legumen gibbum, inflexum.
Poinciana Legumen oblongum, stamina omnium longissima.

GUILANDINA. *Bonduc Plum.* 39. vide H. M. II: 21.

- CAL: *Perianthium* monophyllum, quinquepartitum: laciniis ovato-oblongis, acutis, persistentibus, longitudine & figura corollæ.
- COR: quinquepartita, petalis ovato-lanceolatis, æqualis magnitudinis, æqualis posituræ.
- STAM: *Filamenta* decem, subulata, longitudine corollæ. *Anthera* parvæ.
- PIST: *Germen* subrotundum, acuminatum, in *Stylum* desinens. *Stigma* simplex.
- PER: *Legumen* subrotundum, inflatum, apice sursum posito, uniloculare.
- SEM: bina, subrotunda, dura, nitida.

ERCIS *. Siliquastrum *Tournef.* 414. *Riv.* V: 117. 349

Perianthium monophyllum, brevissimum, campanulatum, inferne gib-
n, melliferum: ore quinquedentato, erecto, obtuso.

pentapetala, calyci inserta, corollam papilionaceam mentiens: scilicet
e. petala duo, sursum flexa, unguibus longis affixa.

Vexillum. petalum unicum, subrotundum, unguiculatum, sub alis, qui-
bus brevius.

Ala. petala duo, conniventia in cordatam figuram, includentia genita-
a, unguibus affixa.

Stamina: Filamenta decem, distincta, subulata, declinata, quorum quatuor
magis, recta. *Anthere* oblongæ, incumbentes, assurgentes.

Germen lineari-lanceolatum. *Stylus* longitudine & situ staminum. *Sti-
gma* obtusum, assurgens.

Legumen oblongum, oblique acuminatum, uniloculare.
nonnulla, subrotunda, futuræ superiori annexa.

Hinc in classē naturali ad *Papilionaceos* vel *Diadelphias* non referri debet.

OPHORA *. Ervi species *Dill.* elth. 112. f. 136. 350

Perianthium monophyllum, breve, campanulatum, basi superne gib-
m: ore quinquedentato, obliquo, obtuso.

papilionacea, pentapetala, cujus
Vexillum oblongum, sensim latius, rectum, lateribus reflexis.

Alae duæ, oblongæ, longitudine *vexilli*, basi appendiculatæ.

Ala dipetala, petalis alis conformibus, marginibus inferioribus appro-
ximatis, navicularis.

Stamina: Filamenta decem, distincta, parallela, subulata, longitudine corollæ,
carina recondita. *Anthere* minimæ, assurgentes.

Germen oblongum, teres. *Stylus* magnitudine & situ staminum. *Sti-
gma* obtusum.

Legumen longissimum, tenue, uniloculare, ad semina nodosum.
plurima, subrotunda.

In omnibus cum *Papilionaceis* & *Diadelphis* convenit, præterquam quod
lamentiis distinctis & separatis gaudeat.

BAUHINIA †. *Plum.* 13. vide H. M. I: 32. 33. 34.

CAL: *Perianthium* oblongum, longitudinaliter dehiscens, ad latus repulsum deciduum.

COR: *Petala* quinque, subrotundo-oblonga, versus alterum latus inclinata calyci opposita, inæqualia.

STAM: *Filamenta* decem, inæqualis longitudinis, declinata. *Antheræ* xæ, assurgentes.

FIST: *Germen* cylindracco-oblongum. *Stylus* inflexus. *Stigma* capitatum emarginatum.

PER: *Legumen* longum, subteres, uniloculare.

SEM: multa, subrotunda, compressa, secundum longitudinem leguminis plicata.

OBS: *Flores specierum in H. M. descriptarum examinavimus, a quibus imago differunt icones Plumierii: hinc sint diversi generis plantæ, vel pessime Plumierio depictæ.*

ZYGOPHYLLUM *. *Fabago Tournef.* 135.

CAL: *Perianthium* pentaphyllum: *foliolis* ovatis, obtusis, concavis, erectis longiora.

COR: *Petala* quinque, sensim latiora, obtusa, emarginata, calyce plura longiora.

STAM: *Filamenta* decem, subulata, corollâ breviora. *Antheræ* oblongæ incumbentes.

FIST: *Stylus* longitudine staminum, in cuius medio *Germen* oblongum, apice obtusum.

PER: *Capsula* rotunda, pentagona, quinquelocularis, quinquevalvis, circumscripta pimentis ipsis valvulis adherentibus.

SEM: plura, subrotunda, compressa.

JUSSIEUA. vide H. M. II: 51.

CAL: *Perianthium* quinquefidum, germi in insidens, parvum: *foliolis* ovatis, persistens, cutis, persistentibus.

COR: *Petala* quinque, subrotunda, patentia.

STAM: *Filamenta* decem, filiformia, brevissima. *Antheræ* subrotundæ.

FIST: *Germen* oblongum, infra receptaculum. *Stylus* filiformis. *Stigma* planum, planum, striis quinque notatum.

PER: oblongum, crassiusculum, coronatum, longitudinaliter dehiscens.

SEM: plurima, per series disposita.

ETHRA †. autore Clariss. D. Gronovio. 354

Perianthium pentaphyllum: *foliis* ovatis, concavis, erectis, persistentibus.

Petala quinque, oblonga, extrorsum latiora, erecto-patentia, calyceulo longiora.

Filamenta decem, subulata, longitudine corollæ. *Antheræ* oblongo-erectæ, apice dehiscentes.

Germen subrotundum. *Stylus* filiformis, erectus, persistens, increscens. *Stigma* trifidum.

Capsula ovata, acuta.

plurima.

ELASTOMA †. *Burm. zeyl.* 72: 1. vide H. M. IV: 42. 355

Perianthium monophyllum, ventricosum, quinqueidentatum, obtusum, persistens.

Petala quinque, subrotunda, margini calycis inserta.

Filamenta decem, calyci inserta, brevia. *Antheræ* longæ, subcurvæ, erectæ.

Germen subrotundum. *Stylus* filiformis. *Stigma* emarginatum.

Bacca quinquelocularis, calyce obvoluta, subrotunda.

plurima, nidulantia.

VERRHOA. vide H. M. III: 47. 48. 356

Perianthium pentaphyllum, erectum, parvum: *foliis* lanceolatis, persistentibus.

Petala quinque, lanceolata, inferiori parte surrecta, superiori patentia.

Filamenta decem, alterna longitudine corollæ, alterna breviora.

Germen subulatum, in *Stylum* desinens. *Stigma* obtusum.

Pomum turbinatum, obtuse pentagonum, quinqueloculare.

angulata, membranis distincta.

ELIA *. *Azedarach Tournes.* 387. 357

Perianthium minimum, quinquefidum, erectum, coloratum.

Petala quinque, lineari-lanceolata, patentia, longa.

Stylium cylindræum, monophyllum, longitudine corollæ, ore decemdentato.

Filamenta decem, minima, intra apicem nectarii inserta. *Antheræ* nectarium non superantes.

Germen conicum. *Stylus* filiformis, longitudine nectarii. *Stigma* oblongum, emarginatum.

Drupa globosa, mollis.

Nux subrotunda, quinque sulcis exarata, quinquelocularis.

Stylus in singulo loculo unicus, oblongus.

MALPIGHIA †. Plum. 36.

CAL: *Perianthium* quinque-dentatum, concavum, minimum, persistens.

COR: *Petala* quinque, reniformia, magna, concava: *unguibus* longis, *ribus*.

STAM: *Filamenta* decem, latiuscula, erecta, in cylindrum posita, *Antheræ* simplices.

PIST: *Germen* subrotundum, minimum. *Stylus* erectus, firmus, brevissimus. *Stigma* vix trifidum.

PER: *Bacca* globosa, punctilata, magna, unilocularis.

SEM: tria, ossea, oblonga, obtusa, angulata: *Nucleo* oblongo, obtuso.

FAGONIA *. Tournef. 141.

CAL: *Perianthium* pentaphyllum: *foliis* lanceolatis, erectis, patulis, *mis*, deciduis.

COR: *Petala* quinque, cordata, patentia: *unguibus* longis, tenuibus, *ci* insertis.

STAM: *Filamenta* decem, subulata, erecta, calyce longiora. *Antheræ* *tundæ*.

PIST: *Germen* pentangulare. *Stylus* subulatus. *Stigma* simplex.

PER: *Capsula* rotundo-acuminata, quinquelocularis, quinquelobata, *de* *valvis*, *loculis* compressis.

SEM: solitaria, subrotunda.

TRIBULUS *. Tournef. 141.

CAL: *Perianthium* quinquepartitum, acutum, corollâ paulo brevius.

COR: *Petala* quinque, oblonga, obtusa, patentia.

STAM: *Filamenta* decem, subulata, minima. *Antheræ* simplices.

PIST: *Germen* oblongum, longitudine staminum. *Stylus* nullus. *S* *capitatum*.

PER: subrotundum, aculeatum, constans *capsulis* quinque, hinc gibbis *ronibus* tribus quaternisve armatis, inde angulatis, conniventibus.

SEM: plura, turbinata, oblonga.

ANACARDIUM †. Acajou *Tournef.* 435.

361

Perianthium monophyllum, quinquepartitum, erectum, acuminatum, deciduum.

Petalum unicum. *Tubus* brevissimus. *Limbus* quinquepartitus: *laciniis* quinque, lanceolatis, reflexis, calyce longioribus.

Filamenta decem, capillaria, longitudine corollæ. *Antheræ* parvæ.

Germen subrotundum. *Stylus* subulatus, inflexus, longitudine corollæ.

Stigma acutum.

Receptaculum carnosum, maximum, ovato-turbatum.

Nux reniformis, magna, ad apicem receptaculi posita.

FRANKENIA. Franca *Mich.* 22.

362

Perianthium monophyllum, tubulatum, oblongum, persistens: *ore* quinqueidentatum.

Petala quinque: *unguibus* angustis, longitudine calycis. *Limbus* planus: *bracteis* subrotundis, planis, patentibus.

Filamenta decem, tubo longiora. *Antheræ* simplices.

Germen subrotundum. *Stylus* simplex, longitudine staminum. *Stigma* tripartitum.

Capsula ovalis, calyce tecta, unilocularis, trivalvis.

Fructus plurima, ovata, minima.

ACINODENDRUM †. Campecia *Sloan.* auctore *D. Gronovio.* 363

Perianthium infundibuliformi-cylindraceum; *limbo* patulo, integerrimo, persistens.

Petala quinque, oblonga, calyci intra marginem inserta.

Filamenta decem, subulata, erecta, calyci inserta. *Antheræ* longissimæ, erectæ.

Germen minimum. *Stylus* filiformis, longitudine staminum. *Stigma* incurvum.

Bacca subrotunda, coronata cylindro, qui margo calycis.

Fructus quatuor.

DIGYNIA.

DIANTHUS *. Caryophyllus *Malp.* 124. *Tournef.* 174. *Pont.* 5: 2
Tunica Dill. elth. 298. 36

- CAL:** *Perianthium* cylindraceum, longum, striatum, persistens: ore erecto
 quinque-dentato; cinctum basi squamulis quatuor, quarum duæ inferiores.
- COR:** *Petala* quinque: unguis longitudine calycis, angusti, receptaculo infer-
 ti. Limbus planus: bracteis extorsum latioribus, obtusis, crenatis.
- STAM:** *Filamenta* decem, subulata, longitudine calycis, apicibus parvis
Anthere ovali-oblongæ, compressæ, incumbentes.
- PIST:** *Germen* ovale. *Styli* duo, subulati, staminibus longiores. *Stigma*
 recurva, acuminata.
- PER:** *Capsula* cylindracea, tecta, unilocularis, quadrifariam apice dehiscens.
- SEM:** plurima, compressa, subrotunda. *Receptaculum* liberum, quadrag-
 num, pericarpio dimidiò brevius.
- OBS:** *In aliis* *Styli* longitudinem staminum vix excedunt, in aliis verò longi-
 mi sunt, sed adeo revoluti, ut floris inflexio necessaria non sit.

SAPONARIA *. *Spergulae* species *Dill.* elth. 276. 36

- CAL:** *Perianthium* monophyllum, oblongum, quinquefidum, persistens.
- COR:** *Petala* quinque: unguis angusti, angulati, longitudine calycis. Lim-
 bus planus: bracteis extorsum latioribus, obtusis.
- STAM:** *Filamenta* decem, subulata, longitudine tubi corollæ, alterna ungu-
 bus petalorum inserta, quinque seriora. *Anthere* oblongæ, obtusæ, in-
 incumbentes.
- PIST:** *Germen* teretiufculum. *Styli* duo, recti, paralleli, longitudine stam-
 num. *Stigmata* acuta.
- PER:** *Capsula* longitudine vix calycis, tecta, unilocularis, figurâ germinis.
- SEM:** plurima, parva. *Receptaculum* liberum.
- OBS:** *Germen* in aliis oblongum, in aliis fere globosum. *Calyx* in aliis qui-
 quedentatus, in aliis quinquepartitus.

SCLERANTHUS *. *Knawel* *Dill.* gen. 3. *Alchimillae* species *Veit*
 B. P. I. f. 5. 36

- CAL:** *Perianthium* monophyllum, tubulatum, femiquinquefidum, acutum
 persistens.
- COR:** nulla.
- STAM:** *Filamenta* decem, subulata, erecta, minima, calyci inserta. *An-
 thera* subrotundæ.
- PIST:** *Germen* subrotundum. *Styli* duo, erecti, capillares, longitudine fl-
 minum. *Stigmata* simplicia.
- PER:** nullum. *Calycis* collum arctatum includit semina.
- SEM:** unicum, ovatum.

MITELLA †. *Tournef.* 126.

367

- A Perianthium monophyllum, campanulatum, femiquinquefidum.
 O Petala quinque, ovato-oblonga: unguibus angustis, calyci insertis.
 T M: Filamenta decem, minima, calyci inserta. Antheræ parvæ.
 S: Germen globoso-acuminatum. Stylus nullus. Stigmata duo, obtuse
 acuminata.
 R Capsula globosa cum acumine, unilocularis, bivalvis.
 M plurima, subrotundo-oblonga.
 B In aliis petala integra sunt, in aliis verò multifida.

SAXIFRAGA *. *Tournef.* 129. Geum *Tournef.* 129.

368

- A Perianthium monophyllum, quinquepartitum, breve, acutum, persistens.
 O Petala quinque, plana, calyce longiora, basi angusta.
 T M: Filamenta decem, subulata, alterna breviora. Antheræ subrotundæ.
 S: Germen subrotundo-acuminatum, desinens in Stylos duos, breves.
 Stigmata obtusa,
 R Capsula subovata, birostris, unilocularis, inter apices dehiscens.
 M numerosa, minuta.
 B Saxifragiæ *Tournef.* Capsula & Germen receptaculo floris cinctum.
 M *Tournef.* Capsula & Germen receptaculo floris insidens.

TRIGYNIA.

CARIDELLA *. *Tournef.* 430.

369

- A Perianthium pentaphyllum, erectum, oblongum, parvum, obsole-
 m, acuminatum.
 O Petala nulla.
 T Lectaria quinque, longa, æqualia, bilabiata: Labio exteriori inferiore,
 bifido, plano: laciniis longis, linearibus, obtusis.
 L. interiore superiore, breviora, simplici.
 T M: Filamenta decem, subulata, corollâ breviora. Antheræ erectæ, obtusæ.
 M: Germina tria, oblonga, compressa, erecta, acuminata. Styli vix ul-
 tra. Stigmata simplici.
 R Capsule tres, oblongæ, acuminatæ, compressæ, bivalves: sutura inte-
 ore convexiore.
 M: plura, brevia.
 O Caridella ad Nigellam proxime accedit.

DRYPIS. *Mich.* 23.

37

CAL: *Perianthium* monophyllum, inflatum, ore quinquedentato, persistens.COR: *Petala* quinque: ungues longitudine calycis, angusti.*Limbus* planus: *bracteis* bipartitis: *laciniis* linearibus, obtusis.STAM: *Filamenta* decem, longitudine ferme corollæ. *Anthere* simplices.PIST: *Germen* globosum. *Styli* tres, simplices, patuli. *Stigmata* simplicia.PER: *Capsula* globosa, tecta, unilocularis, parva.

SEM: unicum, reniforme.

CUCUBALUS *. *Tournef.* 179. *Pont.* 12: 13. *Behen Malp.* 12
178.

37

CAL: *Perianthium* monophyllum, inflatum, subglobosum, quinquedentatum, persistens.COR: *Petala* quinque: unguibus longitudine calycis. *Limbus* planus: *bracteis* bifidis.STAM: *Filamenta* quinque, subulata, alterna seriora, alterna unguibus petali inserta. *Anthere* oblongæ.PIST: *Germen* subrotundum. *Styli* tres vel quinque, staminibus longiore subulati. *Stigmata* pubescentia, oblonga, contra solem flexa.PER: *Capsula* subrotunda, parva, acuminata.

SEM: plurima, subrotunda.

OBS: *Calycis* figura essentialis est, reliqua magis inconstantia sunt. E. G. Cucubali *Capsula* mollis, tanquam bacca.*Behen Rupp. Capsula* trilocularis.SILENE *. *Viscago Dill. elth.* 309. &c.

37

CAL: *Perianthium* monophyllum, claviforme, leve, quinquedentatum, persistens.COR: *Petala* quinque: ungues angusti, longitudine calycis, marginibus acutis. *Limbus* planus, obtusus, emarginatus.*Nectarium* componitur e duobus denticulis, in collo cujuscunque petali.STAM: *Filamenta* decem, subulata, alterna unguibus petalorum inserta, seriora. *Anthere* oblongæ.PIST: *Germen* cylindraceum. *Styli* tres vel quinque, simplices, staminibus longiores. *Stigmata* contra solem flexa.PER: *Germen* cylindraceum, tectum, in tot, quot styli, loculamenta dividuum, apice quinquefariam dehiscens.

SEM: plurima, reniformia.

A

ALSINE *. *Tournef.* 126.

373

Perianthium pentaphyllum: *foliis* ovato-lanceolatis, concavis, acutis, persistentibus.

Petala quinque, bipartita, *laciniis* modò unguibus connexis, plana, longa, marcescentia.

Filamenta decem, filiformia, corollâ breviora, *alterna* breviora, *anthera* subrotundâ.

Germen subrotundum. *Styli* tres, capillares, patentes. *Stigmata* ob-

Capsula ovata, tecta, unilocularis, sexvalvis.

plurima, subrotunda, compressa.

Quaedam species luxuriat Stylis quinque, alia Filamenta facillime deiecit, vix numerari queant.

RENARIA *. *Alfines species Tournef.* 126. *Vaill.* B. P. 2. f. 3. 374

Perianthium pentaphyllum: *foliis* oblongis, acuminatis, persistentibus.

Petala quinque, ovata, calyce fermè breviora, marcescentia.

Filamenta decem, subulata, *alterna* interiora. *Anthera* subrotundâ.

Germen ovatum. *Styli* tres, erecto-reflexi. *Stigmata* crassiuscula.

Capsula ovata, tecta, unilocularis, apice quinquefariam dehiscens.

plurima, reniformia.

P E N T A G Y N I A.

PERGULA *. *Dill.* gen. 7.

375

Perianthium pentaphyllum: *foliis* ovatis, obtusis, concavis, persistentibus.

Petala quinque, ovata, concava, patentia, calyce majora, marcescentia.

Filamenta decem, subulata, corollâ breviora. *Anthera* subrotundâ.

Germen ovatum. *Styli* quinque, erecto-reflexi, filiformes. *Stigmata* crassiuscula.

Capsula ovata, tecta, unilocularis, quinquevalvis.

plurima, depresso-globosa, *marginè* emarginato cincta.

- CERASTIUM** * Myofotis *Tournef.* 126. *Vaill.* B. P. 30. f. 1-5. 37
CAL: *Perianthium* pentaphyllum: *foliis* ovato-lanceolatis, acutis, persistentibus.
COR: *Petala* quinque, bifida, obtusa, erecto-patentia, longitudine calycis.
STAM: *Filamenta* decem, filiformia, corollâ breviora, *alterna* breviora. *Antheræ* subrotundæ.
PIST: *Germen* ovatum. *Styli* quinque, capillares, erecti, longitudine filamenti minimum. *Stigmata* obtusa.
PER: *Capsula* ovato-cylindracea, longissima, obtusa, incurvata, semi-recta unilocularis, dehiscens apice quinque-dentato.
SEM: plurima, subrotunda.
OBS: *Species est quæ in defectu variat staminibus quinque.*

OXALIS *. *Oxys* *Tournef.* 19. *Oxyoides* *Garc.* A. A. 1730. N. 41
 t. 2. 37

- CAL:** *Perianthium* quinquepartitum, acutum, brevissimum, persistens.
COR: quinquepartita, unguibus cohærens, erecta, obtusa, emarginata.
STAM: *Filamenta* decem, capillaria, erecta, *exteriora* breviora. *Antheræ* subrotundæ, sulcatæ.
PIST: *Germen* quinquangulare. *Styli* quinque, filiformes, longitudine filamenti minimum. *Stigmata* obtusa.
PER: *Capsula* pentagona, quinquelocularis, angulis dehiscens longitudinaliter.
SEM: subrotunda, profilitia.
OBS: *Capsula in aliis brevis, seminibus solitariis, in aliis longa seminibus pericarpis.*

HUGONIA. vide H. M. II: 19. 37

- CAL:** *Perianthium* quinquesidum, angustum, acutum, parvum, persistens.
COR: *Petala* quinque, subrotunda, magna, patentia.
STAM: *Filamenta* decem, subulata, corollâ breviora. *Antheræ* simplices.
PIST: *Germen* subrotundum. *Styli* quinque, capillares. *Stigmata* capitata.
PER: *Bacca* globosa, calyci insidens.
SEM: unicum, durum, striatum.

AGROSTEMA *. *Lychnidis species Tournef. 175. T.* 379

CL: *Perianthium* monophyllum. *Tubus* ovato-oblongus, coriaceus, decem
trisi instructus. *Limbus* longitudine corollæ, quinquepartitus: *laciniis*
enuibus, persistentibus.

PE: *Petala* quinque: *ungues* longitudine tubi calycis. *Limbus* patens, obtu-
sus, calyce ferè brevior.

SA: *Filamenta* decem, subulata, *alterna* seriora, singulo ungui petalorum
inferitur singulum. *Antheræ* simplices.

ST: *Germen* ovatum. *Styli* quinque, filiformes, erecti, longitudine sta-
minum. *Stigmata* simplicia.

CA: *Capsula* oblongo-ovata, tecta, unilocularis, quinquevalvis.

SE: plurima, reniformia, punctata. *Receptacula* libera, tot quot semina,
anteriora gradatim longiora.

CORONARIA *. *Lychnidis species Tournef. 175. C.* 380

CL: *Perianthium* monophyllum, clavaforme, striatum, erectum, quin-
quedentatum, persistens.

PE: *Petala* quinque: *ungues* longitudine calycis, margine aucti.

Limbus planus, speciosus: *bracteis* cordatis.

Nectarium componitur e duobus denticulis in singuli petali collo enatis.

SA: *Filamenta* decem, longitudine tubi corollæ, *alterna* seriora, singulo
ungui petalorum singulum insidens. *Antheræ* incumbentes.

ST: *Germen* subcylindraceum. *Styli* quinque, erecti, longitudine stami-
num. *Stigmata* simplicia.

CA: *Capsula* cylindræa, unilocularis, apice dehiscens.

SE: plurima, subrotunda.

LYCHNIS *. *Tournef. 175. A. B. K. L. M.* 381

CL: *Perianthium* monophyllum, subrotundum, inflatum, quinquedenta-
tum, persistens.

PE: *Petala* quinque: *ungues* longitudine calycis, plani, membranis aucti.

Limbus planus: *bracteis* quadrifidis, bifidilve.

Nectarium componitur e duobus denticulis in singuli petali collo enatis.

SA: *Filamenta* decem, setosa, calyce longiora, *alterna* seriora, singulo
ungui petalorum unicum affixum. *Antheræ* incumbentes.

ST: *Germen* subovatum. *Styli* quinque, subulati, staminibus longiores.

Stigmata reflexa contra solem, pubescentia.

CA: *Capsula* ad ovatam figuram accedens, tecta, unilocularis, quinquevalvis.

SE: plurima, rotundiufcula.

RE: *Dantur species etiam in Diccia sexu separate.*

COTYLEDON *. *Dill. eth. 95. Tournef. 19. Boerb. I: 288.* 38

CAL: *Perianthium* monophyllum, semiquinquefidum, acutum, minimum.

COR: *Petalum* campanulato-tubulatum, semiquinquefidum: laciniis revolutis. *Nectarium* componitur e squamulis concavis, ad basin singuli germinis fulgulis.

STAM: *Filamenta* decem, subulata, recta, longitudine corollæ. *Anthere* rectæ, quadrifulcæ.

PIST: *Germina* quinque, oblonga, crassiuscula, desinentia in *Stylos* subulatos. *Stigmata* simplicia.

PER: *Capsule* quinque, oblongæ, ventricosæ, acuminatæ, univalves, longitudinaliter introrsum dehiscentes.

SEM: plura, parva.

ORS: *In specie Boerb. l. c. unica quinta pars numeri, in singulis fructificationis partibus, excluditur.*

SEDUM *. *Tournef. 140. A. B. G. H. K. M. Anacampteros* *Tournef.* 38

CAL: *Perianthium* quinquepartitum, acutum, erectum, persistens.

COR: *Petala* quinque, lanceolata, acuminata, plana, patentia.

STAM: *Filamenta* decem, subulata, longitudine corollæ. *Anthere* subrotundæ.

PIST: *Germina* quinque, oblonga, desinentia in *Stylos* corollâ breviores. *Stigmata* obtusa.

PER: *Capsule* quinque, erecto-patentes, acuminatæ, compressæ, versus basin emarginatæ, longitudinaliter sursum-introrsum dehiscentes.

SEM: plurima, minima.

ORS: *Huic adeo affinia sunt Crassula, Cotyledon, Sempervivum & Rhodiola ut aut in quinque separari debeant, aut in unum conjungi omnes, si limitum unquam determinari queant.*

DECAGYNIA.

PHYTOLACCA *. *Tournef. 154.* 38

CAL: nullus: nisi corollam calycem coloratum dicas.

COR: *Petala* quinque, subrotunda, concava, patentia, apice inflexa, persistentia.

STAM: *Filamenta* decem, subulata, longitudine corollæ. *Anthere* subrotundæ, laterales.

PIST: *Germen* orbiculatum, depressum, decem lobis externe divisum, desinens in *Stylos* decem, brevissimos, patenti-reflexos. *Stigmata* simplicia, persistentia.

PER: *Bacca* orbiculata, depressa, sulcis decem longitudinalibus excavata, peristillis umbilicata, decem loculis instructa.

SEM: solitaria, reniformia, glabra.

Classis XI.

PODECANDRIA
MONOGYNIA.

ASARUM *. *Tournef.* 286. *Hypocistis Tournef.* 477. 385
 ca: *Perianthium* monophyllum, campanulatum, semitrifidum, coriaceum, coloratum, persistens: *laciniis* erectis, apice inflexis.
 co: nulla.
 stam: *Filamenta* duodecim, subulata, calyce dimidio breviora. *Antheræ* oblongæ, filamentorum parieti medio adnatæ.
 pist: *Germen* intra substantiam calycis reconditum. *Stylus* cylindraceus, longitudine staminum. *Stigma* stellatum, sexpartitum, *laciniis* reflexis.
 fr: *Capsula* coriacea, intra substantiam calycis, sexlocularis.
 se: plura, ovata.
 ob: *Hypocistis Tournef.* addit in omni parte fructificationis unicam tertiam partem numeri.

RHIZOPHORA. vide H. M. IV: 34. *Mangles Plum.* 15. 386
 ca: *Perianthium* quadripartitum, erectum: *laciniis* oblongis, acuminatis, persistentibus.
 ca: quadripartita, erecta, calyce ferme brevior: *laciniis* lanceolatis.
 stam: *Filamenta* duodecim, erecta, alterna breviora. *Antheræ* parvæ.
 pist: *Receptaculum* ovatum. *Germen* subulatum. *Stylus* vix ullus. *Stigma* acutum.
 fr: nullum. *Receptaculum* subovatum, carnosum, basin seminis continens.
 se: unicum, omnium longissimum, clavato-oblongum, acuminatum.
 ob: *Stamina* numero variant, inter octo & duodecim semper subsistentia.

LYTHRUM *. *Salicaria Tournef.* 129. 387CAL: *Perianthium* monophyllum, cylindraceum, striatum: denticulis duodecim, alternis minoribus.COR: *Petala* sex, oblonga, obtusifuscula, patentia, unguibus ad incisuras calyci inserta.STAM: *Filamenta* duodecim, filiformia, longitudine calycis, superiora inferioribus breviora. *Anthere* simplices, assurgentes.PIST: *Germen* oblongum. *Stylus* subulatus, longitudine staminum, declinatus. *Stigma* orbiculatum, assurgens.PER: *Capsula* oblonga, acuminata, tecta, bilocularis.

SEM: numerosa, parva.

OBS: *In quibusdam speciebus unica sexta pars numeri è flore eximitur.*

DIGYNIA.

AGRIMONIA *. *Tournef.* 155. *Agrimonoides Tournef.* 155. 38CAL: *Perianthium* monophyllum, quinquepartitum, acutum, parvum, gemini insidens, persistens, altero calyce obvelatum.COR: *Petala* quinque, plana, emarginata, unguibus angustis.STAM: *Filamenta* capillaria, corollâ breviora. *Anthere* parvæ.PIST: *Germen* infra receptaculum. *Styli* duo, simplices, longitudine staminum. *Stigmata* obtusa.PER: *Capsula* brevis, calyce connivente coronata, tecta, decidua.

SEM: duo, subrotunda.

OBS: *Stamina valde numero incerta, aliis duodecim, variis decem, aliis septem. Agrimonia T. calyx exterior adnatus cum interiore. Semina duo, staminum duodecim.**Agrimonoidis T. calyx exterior liber ab interiore, semen unicum, staminum septem circiter.*

POLYGYNIA.

SEMPERVIVUM *. *Sedi species Tournef.* 140. C. E. I. 38CAL: *Perianthium* duodecim-partitum, concavum, acutum, persistens.COR: *Petala* duodecim, oblonga, lanceolata, acuta, concava, calyce paulo majora.STAM: *Filamenta* duodecim, subulato-tenuia, corollâ dimidio breviora. *Anthere* subrotundæ.PIST: *Germina* duodecim, in orbem posita, erecta, desinentia in *Stylos* totidem, parentes. *Stigmata* acuta.PER: *Capsulae* duodecim, oblongæ, compressæ, breves, in orbem positæ extrorsum acuminatæ, introrsum dehiscences.

SEM: plura, subrotunda, parva.

OBS: *Numerus sæpius luxurians major evadit, præsertim in partibus feminini*

Classis XII.

ICOSANDRIA.

Character Classicus & Notæ quibus a Polyandria differt, sunt:

1. *Calyx* monophyllus, concavus.
 2. *Corolla* unguibus parieti calycis affixa.
 3. *Stamina* plura quam duodecim, calycis parieti vel corollæ inserta.
- Dicitur Icosandria, quod *Staminum* numerus in hac familia circa vigesimum numerum circiter consistat, in maxima generum parte; pro Characterem tamen non examinari debet nomen.

MONOGYNIA.

CACTUS *. *Cereus* Juss. A. G. 1716. *Opuntia* Tournef. 123. *Melocactus* Tournef. 425.

390

- ca: *Perianthium* monophyllum, tubulato-cavum: *foliis* squamosis asperum, germini insidens, marcescens.
- co: *Petala* numerosa, obtusiuscula, lata, exteriora breviora, interiora majora, conniventia.
- sa: *Filamenta* numerosa, subulata, calyci inserta, corollâ breviora. *Antheræ* oblongæ, erectæ.
- st: *Germen* infra tubum calycis. *Stylus* longitudine staminum, cylindricus. *Stigma* capitatum, multifidum.
- fr: *Bacca* oblongiuscula, unilocularis, umbilicata.
- se: numerosa, subrotunda, parva, nidulantia.
- no: *Ad monocotyledones* Ray. spectat, distitante germinatione seminum.
- re: *Cereus* dicta fuit planta longa, cylindræo-angulata. *Opuntia* dichotoma, ramosa. *Melocactus* verò subrotunda, angulata.

EUGENIA *. *Mich.* 108. vide H. M. I: 17. 18. IV: 6. 7. 391

- ca: *Perianthium* monophyllum, quadripartitum: *laciniis* oblongis, obtusis, concavis, persistentibus: germine prægnans.
- co: *Petala* quatuor, calyce duplo majora, oblonga, obtusa, concava.
- sa: *Filamenta* plurima, calyci inserta, longitudine corollæ. *Antheræ* parvæ.
- st: *Germen* turbinatum, infra receptaculum. *Stylus* simplex, longitudine staminum. *Stigma* simplex.
- fr: *Drupa* quadrangularis, coronata, unilocularis.
- se: *Nux* subrotunda, glabra.

PHILADELPHUS *. *Syringa Tournef.* 389.

- CAL: *Perianthium* monophyllum, quadripartitum, acuminatum, persistens.
 COR: *Petala* quatuor, subrotunda, emarginata, plana, magna, patentia.
 STAM: *Filamenta* viginti, subulata, longitudine calycis. *Antheræ* erectæ, quadrifurcæ.
 PIST: *Germen* infra receptaculum. *Stylus* simplex, brevis. *Stigmata* quatuor, obtusa, longitudine styli.
 PER: *Capsula* ovalis, utrinque acuminata, calyce per medium cincta, trilocularis, quadrivalvis.
 SEM: numerosa, oblonga, exigua.

PSIDIUM. *Guaiava Tournef.* 443.

- CAL: *Perianthium* monophyllum, campanulatum, semiquinquefidum: laciniis ovatis.
 COR: *Petala* quinque, ovata, concava, patentia, calyci inserta.
 STAM: *Filamenta* numerosa, corollâ breviora, calyci inserta. *Antheræ* parvæ.
 PIST: *Germen* rotundiusculum, infra receptaculum. *Stylus* subulatus, brevissimus. *Stigma* simplex.
 PER: *Bacca* ovalis, maxima, calyce coronata, unilocularis.
 SEM: numerosa, minima, nidulantia.

GUAIAECUM. *Plum.* 17.

- CAL: *Perianthium* monophyllum, concavum, deciduum, quinquefidum: laciniis ovato-oblongis.
 COR: *Petala* quinque, ovato-oblonga, concava, patentia, calyci inserta.
 STAM: *Filamenta* viginti circiter, erecta, calyci inserta. *Antheræ* parvæ.
 PIST: *Stylus* filiformis, rectus, longus. *Germen* ovato-acuminatum. *Stigma* tenue, simplex.
 PER: *Drupa* subrotunda, oblique acuminata, hinc sulco exarata.
 SEM: *Nuces* ovatæ, pulpâ vestitæ.

MYGDALUS *. *Tournef.* 402. *Malp.* 176. 249. *Persica Tournef.* 400. 395

Perianthium monophyllum, tubulatum, semiquinquefidum: *laciniis* patibus, obtusis, deciduum.

Petala quinque, oblongo-ovata, obtusa, concava, calyci inserta.

Filamenta triginta, filiformia, erecta, corollâ dimidio breviora, calyci inserta. *Antheræ* simplices.

Germen subrotundum, villosum. *Stylus* simplex, longitudine staminum. *Stigma* capitatum.

Drupa subrotunda, villosa, magna, sulco longitudinali.

Nux ovata, compressa, acuta, futuris utrinque prominulis, sulcis regularata, foraminulis punctata.

Amygdalus vulgo dicitur, cujus drupa sicca, ut corium.

Persica autem audit, cujus drupa mollis, ut bacca.

PRUNUS *. *Tournef.* 398. *Armeniaca Tournef.* 399. 396

Perianthium monophyllum, campanulatum, semiquinquefidum, deciduum: *laciniis* obtusis, concavis, integris, reflexis.

Petala quinque, subrotunda, concava, emarginata, magna, patentia, quibus calyci inserta.

Filamenta viginti quinque circiter, subulata, longitudine fere corollæ, calyci inserta. *Antheræ* didymæ, breves.

Germen subrotundum, integerrimum. *Stylus* filiformis, longitudine minimi. *Stigma* orbiculatum, integerrimum.

Drupa subrotunda, sulco longitudinali.

Nux subrotunda, compressa, acuta, futuris acie prominulis.

PRUNUS *. *Tournef.* 401. *Malp.* 200. 397

Perianthium monophyllum, campanulatum, semiquinquefidum, deciduum: *laciniis* obtusis, concavis, serratis, reflexis.

Petala quinque, subrotunda, concava, emarginata, magna, patentia, quibus calyci insertis.

Filamenta triginta circiter, subulata, longitudine fere corollæ, calyci inserta. *Antheræ* didymæ, breves.

Germen subrotundum, sulco longitudinali. *Stylus* filiformis, longitudine staminum. *Stigma* orbiculatum, hinc emarginatum.

Drupa subglobosa, sulco longitudinali.

Nux subglobosa, futura inferiore acie levissima prominens.

PADUS *. *Laurocerasus Tournef.* 403. *Dill. elth.* 159.

CAL: *Perianthium* monophyllum, campanulatum, margine quinque-
dentato, patentiusculo, vix reflexo, persistens.

COR: *Petala* quinque, subrotunda, magna, patentia, unguibus calycis
gini inserta.

STAM: *Filamenta* triginta vel viginti, subulata, longitudine fere corollae
lyci inserta. *Antheræ* subrotundæ.

PIST: *Germen* subrotundum. *Stylus* filiformis, longitudine staminum. *Stigma*
obtusum, integrum.

PER: *Drupa* subrotunda.

SEM: *Nux* ovata, acuminata, sulco exarata.

OBS: *Bacca stylo insidet in plurimis speciebus, in paucis non ita. Squamæ*
oblonga, acuminata, spatulacea, decidua, singuli floris pedunculo pro-
subjicitur in omnibus nobis notis speciebus.

MYRTUS *. *Tournef.* 409.

CAL: *Perianthium* monophyllum, quinquefidum, acutum, erectum,
stans, basi germine prægnante.

COR: *Petala* quinque, ovata, integra, magna, calyci inserta.

STAM: *Filamenta* numerosa, capillaria, longitudine corollæ, calyci intra
Antheræ minimæ.

PIST: *Germen* infra receptaculum. *Stylus* simplex, staminibus non brevior
Stigma obtusum.

PER: *Bacca* ovalis, calyce clauso umbilicata, trilobularis.

SEM: solitaria, reniformia.

PUNICA *. *Tournef.* 407. *Malp.* 253. 211. 206.

CAL: *Perianthium* monophyllum, campanulatum, semiquinquefidum,
tum, coloratum, persistens.

COR: *Petala* quinque, subrotunda, erecto-patentia, calyci inserta.

STAM: *Filamenta* numerosa, capillaria, calyce breviora, calyci inserta. *An-*
theræ oblongiuscula.

PIST: *Germen* infra receptaculum. *Stylus* simplex, longitudine staminum
Stigma capitatum.

PER: *Pomum* subglobosum, magnum, coronatum calyce, novem loculis
structum.

SEM: plurima, subrotunda, succulenta. *Receptaculum* membranaceum figu-
lum loculamentum pericarpium bifarium dividens.

OBS: *Botanici pistilla quinque & pingunt, & describunt, mihi semper idcirco*
obvius fuit.

YRAX †. *Tournef.* 369. 401

Perianthium monophyllum, cylindraceum, erectum, breve, quinque-
carum.

Petalata nonopetala, infundibuliformis. *Tubus* cylindraceus, longitudine caly-

Limbus quinquepartitus, magnus, patens: *laciniis* lanceolatis, obtusis.

Filamenta viginti, subulata, corollæ inserta. *Antheræ* oblongæ.

Germen subrotundum. *Stylus* simplex, longitudine staminum. *Sti-*
tuncatum.

Drupa subrotunda, unilocularis.

Nuces duæ, subrotundæ, acuminatæ, hinc convexæ, inde planæ.

RESKIA. *Plum.* 26. 402

Perianthium polyphyllum, basi integrum, germine prægnans: *foliolis*
equalibus, oblongis, persistentibus.

Petalata quinque, oblonga, æqualia, longitudine calycis.

Filamenta plurima, corollâ breviora, calycis basi inserta. *Antheræ*
æ.

Germen subrotundum, foliolis calycinis tectum, infra receptaculum.

Stylus simplex, longitudine staminum. *Stigmata* tria, oblonga, contorta.

Bacca globosa, foliolis calycinis aspersa, unilocularis.

Fructus tria, subrotunda, compressa.

OSPYROS †. *Guaiacana Tournef.* 371. 403

Perianthium monophyllum, semiquadrifidum, obtusum, minimum,
persistens.

Petalum ovato-campanulatum, vix semiquinquefidum, coriaceum, basi
coratum: *laciniis* patulo-erectis, obtusis.

Filamenta viginti, seracea, omnium brevissima, margini bascos co-
e inserta. *Antheræ* erectæ, oblongæ, acuminatæ, corollâ dimidio bre-
ves.

Germen parvum, villosum, desinens in *Stylos* duos villosiusculos, lon-
gitudine staminum, erectos. *Stigmata* obtusa.

Bacca globosa, magna, multilocularis, calyci maximo patenti insidens.
nonnulla, ovata, acuminata.

DIGYNIA.

CATÆGUS *. 404

Perianthium monophyllum, concavo-patens, quinquedentatum, persistens.

Petalata quinque, subrotunda, concava, sessilia, calyci inserta.

Filamenta viginti, subulata, calyci inserta. *Antheræ* subrotundæ.

Germen infra receptaculum. *Styli* duo, filiformes, erecti. *Stigmata*
æata.

Bacca carnosa, subrotunda, umbilicata.

Fructus una, oblongiuscula, distincta.

TRIGYNIA.

SORBUS *.

CAL: *Perianthium* monophyllum, concavo-patens, quinquedentatum, stens.

COR: *Petala* quinque, subrotunda, concava, calyci inserta.

STAM: *Filamenta* viginti, subulata, calyci inserta. *Anthera* subrotunda.

PIST: *Germen* infra receptaculum. *Styli* tres, filiformes, erecti. *Stigmata* capitata.

PER: *Bacca* mollis, globosa, umbilicata.

SEM: tria, oblongiuscula, distincta.

TETRAGYNIA.

TETRAGONIA *. *Tetragonocarpus* H. A. II: 205.

CAL: *Perianthium* tetraphyllum: *foliis* quatuor, ovatis, deflexo-patens, margine revolutis, coloratis, persistentibus, germi inisidentibus.

COR: nulla: nisi calycem velis.

STAM: *Filamenta* viginti, capillaria, calyce breviora. *Anthera* oblonga, incumbentes.

PIST: *Germen* subrotundum, quadrangulare, sub receptaculo. *Styli* quatuor, subulati, recurvi, longitudine staminum. *Stigmata* longitudinalia, pubescentia.

PER: *Crusta* coriacea, alis quatuor longitudinalibus quadriquetra, angulosis, angustioribus, non dehiscens.

SEM: unicum, osseum, quadriloculare. *Nuclei* oblongi.

OBS: *Pistilla* saepe duo modo obvia sunt.

PENTAGYNIA.

MESPIUS *. *Tournef.* 410.

CAL: *Perianthium* monophyllum, concavo-patens, oblonge quinquedentatum, persistens.

COR: *Petala* quinque, subrotunda, concava, calyci inserta.

STAM: *Filamenta* viginti, subulata, calyci inserta. *Anthera* simplices.

PIST: *Germen* infra receptaculum. *Styli* quinque, simplices, erecti. *Stigmata* capitata.

PER: *Bacca* globosa, umbilicata, calyce connivente clausa.

SEM: quinque, ossea, gibba.

OBS: *Ex dictis patet valde affinia esse genera: Cratægum, Sorbum & Mespilum, ut aut solo numero seminarum aut vix ulla sufficienti nota distingui possint.*

YRUS *. *Malp.* 251. 252. *Tournef.* 404. *Malus Tournef.* 406. *Cydomia Tournef.* 405. 408

Perianthium monophyllum, concavum, semiquinquefidum, persistens: ciniis patentibus.

Petala quinque, subrotunda, concava, magna, calyci inserta.

Filamenta viginti, subulata, corollâ breviora, calyci inserta. *Antheræ* simplices.

Germen infra receptaculum. *Styli* quinque, filiformes, longitudine aequum. *Stigmata* simplicia.

Pomum subrotundum, umbilicatum, carnosum, loculis membranaceis, inqueoloculari.

nonnulla, oblonga, obtusa, basi acuminata, hinc convexa, inde plana.

Mirum omnes a seculis hocce unicum genus in tria dispepsiisse, licet omnium rarissimum, species vocantes genera, & variationes species. Si vota valeant,

10.

PIRÆA *. *Tournef.* 389. 409

Perianthium monophyllum, semiquinquefidum, basi planum, laciniis patentibus, persistens.

Petala quinque, subrotunda, plana, calyci inserta.

Filamenta viginti, subulata, corollâ breviora, calyci inserta. *Antheræ* subrotundæ.

Germine quinque, ovato-angusta. *Styli* totidem, filiformes, longitudine aequum. *Stigmata* capitata.

Capsula quinque, oblongæ, acuminatæ, compressæ, bivalves.

pauca, acuminata, parva.

LIPENDULA *. *Tournef.* 150. *Ulmaria Tournef.* 141. 410

Perianthium monophyllum, quinquepartitum, parvum, reflexo-patens, recedens.

Petala quinque vel plura, oblonga, obtusa, plana, patentia, unguis calyci inserta, laxa.

Filamenta plurima, capillaria, corollâ breviora. *Antheræ* simplices.

Germine quinque (sæpe plura) acuminata, desinentia in *Stylos* breves. *Stigmata* capitata.

Nullum, nisi crustas seminum velis. *Receptaculum* globosum.

oblonga, acuminata, in orbem digesta.

Lipendulæ T. semina duodecim erecta, compressa.

Ulmaricæ T. semina septem teretiuscula, contra solem contorta.

MUNTINGIA. Plum. 6.

CAL: *Perianthium* monophyllum, quinquefidum, basi concavum: laciniis lanceolato-acuminatis, magnis, persistentibus.

COR: *Petala* quinque, subrotunda, longitudine calycis, patentia, calycis inserta.

STAM: *Filamenta* plurima, capillaria, brevissima. *Antheræ* simplices.

PIST: *Germen* globosum, villis vestitum. *Stylus* nullus. *Stigma* capitatum pentagonum.

PER: *Bacca* globosa, umbilicata stigmatibus, unilocularis.

SEM: numerosa, subrotunda, minima, nidulantia.

P O L Y G Y N I A.

ROSA *. *Tournef.* 408. *Malp.* 205.

CAL: *Perianthium* monophyllum, quinquefidum, basi campanulato-globosum: laciniis longis, lanceolato-angustis, quarum due alterne utrinque appendiculatæ; dua alie alterne hinc tantum appendiculatæ; quinta utrinque nuda.

COR: *Petala* quinque, obverse cordata, longitudine calycis, calyci inserta.

STAM: *Filamenta* plurima, capillaria, brevissima. *Antheræ* trigonæ.

PIST: *Germina* numerosa, in fundo calycis. *Styli* totidem, villosi, brevissimi, collo calycis arcte compressi, lateri germinis inserti. *Antheræ* simplices.

PER: Calycis basis carnosâ, turbinata, colorata, mollis, unilocularis laciniis rudibus coronata.

SEM: numerosa, oblonga, hirsuta, undique calyci adnata.

OBS: *Pericarpium* calyx *baccam* mentitur. *Appendices calycine* tam in spontanea quam in cultis, constantiores observantur.

RUBUS *. *Tournef.* 385. *Malp.* 146.

CAL: *Perianthium* monophyllum, quinquepartitum: laciniis lanceolato-obovatis, patentibus, persistentibus.

COR: *Petala* quinque, subrotunda, longitudine calycis, erecto-patentia calyci inserta.

STAM: *Filamenta* numerosa, corollâ breviora, calyci inserta. *Antheræ* subrotundæ, compressæ.

PIST: *Germina* numerosa. *Styli* parvi, capillares, e latere germinis inserti. *Stigmata* simplicia, persistentia.

PER: *Bacca* composita: acini subrotundi, in capitulum convexum, infra cavum collecti, singuli uniloculares.

SEM: solitaria, oblonga. *Receptaculum* pericarpiorum conicum.

OBS: Acini *Baccarum* coaliti sunt, nec sine laceratione distinguibiles, eadem unica Specie, in qua distincti decidunt.

RAGARIA *. *Tournef.* 152. *Malp.* 208. 414

Perianthium monophyllum, planum, semidecemfidum: *laciniis alternis* anterioribus, angustioribus.

Petala quinque, subrotunda, patentia, calyci inserta.

Filamenta viginti, subulata, corollâ breviora, calyci inserta. *Anthere* lunulares.

Germina numerosa, minima, in capitulum collecta. *Styli* simplices, lateri germinis inserti. *Stigmata* simplicia.

Receptaculum commune seminum rotundo-ovatum, basi planum, pulposum, molle, magnum, coloratum, deciduum.

Germina numerosa, minima, acuminata, per superficiem receptaculi sparsa, non decidua.

Receptaculum commune bacca vulgo dicitur.

OTENTILLA *. *Quinquefolium Tournef.* 153. *Pentaphylloides Tournef.* ibidem. 415

Perianthium monophyllum, planiusculum, semidecemfidum: *laciniis* minoribus, reflexis.

Petala quinque, subrotunda, patentia, unguibus calyci inserta.

Filamenta viginti, subulata, corollâ breviora, calyci inserta. *Anthere* sublongo-lunulatae.

Germina numerosa, minima, in capitulum collecta. *Styli* filiformes, longitudine staminum, lateri germinis inserti. *Stigmata* obtusa.

Receptaculum commune seminum subrotundum, minimum, persistens, seminibus tectum, calyce inclusum.

Germina numerosa, acuminata.

Deme unicam quintam partem numeri in omnibus partibus fructificationis, habebis Tormentillam. c. gr.

TORMENTILLA *. *Tournef.* 153. 416

Perianthium monophyllum, planum, semioctofidum: *laciniis alternis* minoribus, acutioribus.

Petala quatuor, obverse cordata, plana, patentia, unguibus calyci inserta.

Filamenta sedecim, subulata, corollâ dimidio breviora, calyci inserta. *Anthere* simplices.

Germina octo, parva, in capitulum conniventia. *Styli* filiformes, longitudine staminum, lateri germinis inserti. *Stigmata* obtusa.

Receptaculum commune seminum minimum, seminibus onustum, calyce inclusum.

Germina octo, oblonga, obtuse acuminata.

Genus hoc artificiale magis quam naturale esse ipse agnosco, & qui illud coniungit cum precedenti, vix errat.

COMARUM *.

- CAL:** *Perianthium* monophyllum, semidecemfidum, maximum, patens, loratum; *laciniis alternis* minoribus, inferioribus, persistens.
- COR:** *Petala* quinque, oblonga, acuminata, calyce, cui inserta, triplo nora.
- STAM:** *Filamenta* viginti, subulata, calyci inserta, longitudine corollæ, fistentia. *Antheræ* lunulares, deciduæ.
- PIST:** *Germina* numerosa, subrotunda, minima, in capitulum collecta. *Simplices*, breves, latere germinis. *Stigmata* simplicia.
- PER:** nullum. *Receptaculum commune* *feminum* scrotiforme, carnosum, ximum, persistens.
- SEM:** numerosa, acuminata, receptaculum tegentia.

GEUM *. Caryophyllata Tournef. 151. A. D. F. G.

- CAL:** *Perianthium* monophyllum, semidecemfidum, erectiusculum: *laciniis alternis* minimis, acutis.
- COR:** *Petala* quinque, rotundata: *unguibus* longitudine calycis, angustis, calyci insertis.
- STAM:** *Filamenta* numerosa, subulata, longitudine calycis, cui inserta. *Antheræ* breves, latiusculæ, obtusæ.
- PIST:** *Germina* numerosa, in capitulum collecta. *Styli* lateri germinis ferti, filosi, longi. *Stigmata* simplicia.
- PER:** nullum. *Receptaculum commune* *feminum* oblongum, hirsutum, ca reflexo impositum.
- SEM:** numerosa, compressa, hispida, *Stylo* longo, geniculato instructa.

DRYAS *. Dryadæa S. N. Caryophyllatæ species Tournef. 151. B. K. I.

- CAL:** *Perianthium* monophyllum, octo-partitum: *laciniis* patentibus, lineibus, obtusis, æqualibus, corollâ paullo brevioribus.
- COR:** *Petala* octo, oblonga, emarginata, patentia, calyci inserta.
- STAM:** *Filamenta* numerosa, capillaria, brevia, calyci inserta. *Antheræ* parvæ.
- PIST:** *Germina* multa, conferta, parva. *Styli* capillares, lateri germinis ferti. *Stigmata* simplicia.
- PER:** nullum.
- SEM:** numerosa, subrotunda, compressa, *Stylis* longissimis lanigeris instructa.

Classis XIII.

POLYANDRIA.

Character Classicus, quo distinguitur ab Icosandria, consistit in staminibus duodecim pluribus, receptaculo floris insertis, a calycis pariete liberis.

MONOGYNIA.

SERRACENA. *Tournef.* 476. *Coilophyllum Moris.* 420
Perianthium duplex: *inferius* triphyllum, *foliis* ovatis, minimis, deciduis.
superius pentaphyllum, *foliis* subovatis, maximis, coloratis, deciduis.
Petala quinque, ovata, inflexa, regentia stamina: *unguibus* ovato-oblongis, rectis.
Filamenta numerosa, parva. *Antheræ* simplices.
Germen subrotundum. *Stylus* cylindraceus, brevissimus. *Stigma* clypeum, peltatum, pentangulare, stamina tegens, persistens.
Capsula subrotunda, quinquelocularis.
plurima, subrotunda, acuminata, parva.

NYPHÆA * *Tournef.* 137. 138. *Nelumbo* H. P. B. 205. 421
Perianthium pentaphyllum, tetraphyllumve, magnum, coloratum, persistens.
Petala numerosa (quindecim sæpe) calyce minora, germinis lateri insidua, serie plusquam simplici.
Filamenta numerosa (septuaginta sæpe) plana, incurva, brevia. *Antheræ* oblongæ, filamentorum margini adnatæ.
Germen ovatum, magnum. *Stylus* nullus. *Stigma* orbiculatum, planum, peltato sessile, radiis notatum, margine crenatum, persistens.
Bacca ovata, carnosâ, rudis, collo angustata, apice coronata, multilocularis (decem ad quindecim-loculis) pulpâ plena.
plurima, subrotunda.
Calyx & Corolla quoad numerum & figuram incerta sunt, hinc
Nymphæa Boerb. calyce pentaphyllo, foliolis subrotundis, petalis minimis.
Liconymphæa Boerb. calyce tetraphyllo, foliolis ovatis, corollam vix sæpe gerantibus.
Nelumbo *Tournef.* *Pericarpium* collum minus contractum, & loculamenta nulla.

ARGEMONE *. *Tournef. 121.*

42

CAL: *Spatha* triphylla, subrotunda: *foliolis* subrotundis cum acumine, concavis, caducis.

COR: *Petala* quinque, subrotunda, erecto-patentia, calyce majora.

STAM: *Filamenta* numerosa, filiformia, longitudine calycis. *Antheræ* longæ, erectæ.

PIST: *Germen* ovatum, quinquangulare. *Stylus* nullus. *Stigma* crassiusculum, obtusum, reflexum, quinquesidum, persistens.

PER: *Capsula* ovata, quinquangularis, unilocularis, semiquinquevalvis.

SEM: numerosa, minima. *Receptacula* linearia, angulis pericarpii adnata non dehiscencia.

OB: *Solo fere numero, præportione vix explicabili, a sequenti differt.*

PAPAVER *. *Malp. 293. Tournef. 119.*

43

CAL: *Spatha* diphylla, ovata, emarginata: *foliolis* subovatis, concavis, tufis, caducis.

COR: *Petala* quatuor, subrotunda, plana, patentia, magna, basi angustiora, alterna minora.

STAM: *Filamenta* numerosa, capillaria, corollâ longe breviora. *Antheræ* longæ, compressæ, erectæ, obtusæ.

PIST: *Germen* subrotundum, magnum. *Stylus* nullus. *Stigma* peltatum planum, radiatum.

PER: *Capsula* coronata, stigmati plano, magno, unilocularis, apice subrotunda foraminibus plurimis dehiscens.

SEM: numerosa, minima. *Receptacula* plicæ longitudinales, numero radiorum stigmati, parieti pericarpii adnatæ.

CHELIDONIUM *. *Tournef. 116. Glaucium Tournef. 130.*

44

CAL: *Spatha* diphylla; subrotunda: *foliolis* subovatis, concavis, obtusis, caducis.

COR: *Petala* quatuor, subrotunda, plana, patentia, magna, basi angustiora.

STAM: *Filamenta* plurima (triginta) plana, superne latiora, corollâ breviora. *Antheræ* oblongæ, compressæ, obtusæ, erectæ, didymæ.

PIST: *Germen* cylindraceum, longitudine staminum. *Stylus* nullus. *Stigma* capitatum, bifidum.

PER: *Siliqua* cylindracea, unilocularis, bivalvis.

SEM: plurima, ovata, aucta, nitida. *Receptaculum* lineare, inter valvulas futuræ instar circumambiens, non dehiscens.

ANGUINARIA †. *Dill. elth. 252.* 425

- Spatha* bifolia, ovata, concava, corollâ brevior, caduca.
Petala octo, oblonga, obtusa, patentissima, alterna interiora, angustiora.
Filamenta plurima, simplicia, corollâ breviora. *Antheræ* simplices.
Germen oblongum, compressum. *Stylus* nullus. *Stigma* crassiusculum, bifidum striâ, altitudine staminum, persistens.
Capsula oblonga, ventricosa, utrinque acuta, bivalvis.
 plurima, rotunda, acuminata.

ODOPHYLLUM *. *Anapodophyllum Tournef. 122.* 426

- Spatha* perianthiformis, triphylla, magna, concavo-erecta: *foliis* ovatis, concavis, deciduis.
Petala novem, orbiculata, concava, margine plicata, calyce minora.
Filamenta plurima (viginti sæpe) brevissima. *Antheræ* oblongæ, magnæ.
Germen subrotundum. *Stylus* nullus. *Stigma* obtusum, plicatum.
Capsula ovata, coronata stigmate, unilocularis.
 plurima, subrotunda. *Receptaculum* liberum.

CTÆA *. *Christophoriana Tournef. 154.* 427

- Perianthium* spathaceum, tetraphyllum: *foliis* subrotundis, obtusis, concavis, caducis.
Petala quatuor, quadrangulo-utrinque acuminata, calyce majora, caduca.
Filamenta plurima, (triginta sæpius) capillaria, superne latiora. *Antheræ* subrotundæ, didymæ, erectæ.
Germen ovatum. *Stylus* nullus. *Stigma* crassiusculum, oblique depressum.
Bacca ovali-globosa, glabra, unifulca, unilocularis.
 plurima, semicircularia, introrsum truncata, gemino ordine incumbentia.

ANACAMPSEROS. *Telephiastrum* Dill. eth. 281.

CAL: *Spatha* ovato-acuminata, bivalvis, persistens.

COR: *Petala* quinque, subrotunda, concava, patentia, inæqualis magnitudine.

STAM: *Filamenta* plura, simplicia, corollâ breviora. *Antheræ* simplicia.

FIST: *Germen* subrotundum. *Stylus* cylindraceus, longitudine staminum æqualis. *Stigma* crassiusculum, trifidum.

PER: *Capsula* ovata, triangularis, unicapularis, trivalvis.

SEM: plurima, parva, subrotunda. *Receptaculum* liberum.

EUPHORBIA *. *Euphorbium* *Isnard.* A. G. 1720. *Boerb.* I: 5.

Tithymalus *Tournef.* 18. *Malp.* 202. 270. *Esula Riv.* IV: 136--4.

Tithymaloides *Tournef.* Dill. eth. 288.

CAL: *Perianthium* monophyllum, ventricosum, rugosum, coloratum, quadridentatum (quinquedentatum paucioribus) persistens.

COR: *Petala* quatuor (quinque paucis) turbinata, gibba, crassa, truncata, situ inæqualia, cum dentibus calycis alterna, unguibus margini calycis opposita, persistentia.

STAM: *Filamenta* plura (duodecim vel supra) filiformia, receptaculo inserta, corollâ longiora, diverso tempore erumpentia. *Antheræ* globosæ, dymæ.

FIST: *Stylus* simplex, brevis. *Germen* subrotundum, triquetrum. *Stigma* tria, femibifida, obtusa.

PER: *Capsula* subrotunda, triloba, trilocularis, stylo elongato pendens.

SEM: solitaria, subrotunda.

OBS: *Euphorbium* *Is.* caule angulato vel carnosio gaudet, petalisque in quibusdam trifidis.

Tithymalus *T.* caule folioso.

Tithymaloidis *T.* calyx ad latus infernum gibbum, calyciforme.

TREWIA. vide H. M. I: 42.

CAL: *Perianthium* triphyllum: *foliis* ovatis, reflexis, coloratis, persistentibus.

COR: nulla: nisi calycem putes.

STAM: *Filamenta* numerosa, capillaria, longitudine calycis. *Antheræ* simplicia.

FIST: *Germen* infra receptaculum. *Stylus* simplex, longitudine staminum æqualis. *Stigma* simplex.

PER: *Capsula* turbinata, triquetra, coronata, trilocularis, trivalvis.

SEM: solitaria, hinc convexa, inde angulata.

ATERIA. vide H. M. IV: 15.

431

- Perianthium* quinquefidum, acutum, parvum, persistens.
Petala quinque, ovata, patentia.
 M: *Filamenta* numerosa, corollâ breviora. *Anthere* simplices.
 G: *Germen* subrotundum. *Stylus* simplex, brevis. *Stigma* capitatum.
Capsula turbinata, coriacea, calyci reflexo insidens, futuris tribus notata, unilocularis, trivalvis.
 unicum, ovatum.

IESUA. vide H. M. III: 53.

432

- Perianthium* tetraphyllum: *foliis* ovatis, parvis, persistentibus.
Petala quatuor, orbiculata, concava, magna.
 M: *Filamenta* numerosa, longitudine calycis. *Anthere* simplices.
 G: *Germen* subrotundum. *Stylus* simplex. *Stigma* quadridentatum.
Capsula subrotunda, acuminata, coriacea, futuris quatuor, elatis, longitudinalibus notata, quadrivalvis.
 quatuor, turbinata, triquetra, obtusa, carnosa, magna.

LOANA. Plum. 15.

433

- Perianthium* monophyllum, septifidum: *laciniis* semilanceolatis.
 nulla: nisi calycem sumas.
 M: *Filamenta* plura, subulata, superne latiora, longitudine calycis. *Anthere* lateri filamentorum adnatæ.
 G: *Germen* in fundo calycis. *Stylus* subulatus, staminibus longior. *Stigma* acutum.
Capsula magna, subrotunda, echinata, quadrivalvis.
 ovata, obtusa, carnosa, *nucleis* oblongis.

THEA. *Kempf.*

CAL: *Perianthium* sexpartitum, minimum, planum: *foliis* rotundis, *sis*, persistentibus.

COR: *Petala* sex, subrotunda, concava, æqualia, magna.

STAM: *Filamenta* numerosa (ducenta circiter), filiformia, corollâ breviora. *Anthere* simplices.

PIST: *Germen* globoso-trigonum. *Stylus* subulatus, longitudine staminum. *Stigma* triplex.

PER: *Capsula* ex tribus globis coalita, trilocularis, apice trifariam dehiscentis.

SEM: solitaria, globosa, introrsum angulata.

CARYOPHYLLUS †. *Caryophyllus aromaticus Tournef. 432.*

CAL: *Perianthium fructus* quadripartitum, acutum, minimum, persistentibus, germini suppositum.

Perianthium floris tetraphyllum, *foliis* subrotundis, concavis, germini suppositum.

COR: *Petala* quatuor, subrotunda, crenata, calyce floris minora.

STAM: *Filamenta* numerosa, capillaria. *Anthere* simplices.

PIST: *Germen* oblongum, magnum, quatuor corniculis rigidis, patentibus, minutum, infra receptaculum floris. *Stylus* simplex, receptaculo quadrilobulo insertus. *Stigma* simplex.

PER: ovale, uniloculare, corniculis germinis conniventibus umbilicatum.

SEM: unicum, ovale, magnum.

CALOPHYLLUM †. *Calaba Plum. 8. vide H. M. IV: 38.*

CAL: *Perianthium* quadripartitum, acutum, coloratum, deciduum.

COR: *Petala* quatuor, subrotunda, concava, patentia.

STAM: *Filamenta* plurima, capillaria, corollâ breviora. *Anthere* subrotundæ.

PIST: *Germen* subrotundum. *Stylus* simplex, longitudine staminum. *Stigma* capitatum.

PER: *Drupa* globosa, magna, unilocularis.

SEM: *Nux* globosa, acuminata, magna.

APPARIS *. *Tournef.* 139.

437

- Perianthium* tetraphyllum: *foliis* ovatis, concavis, gibbis.
Petala quatuor, subrotunda, emarginata, patentia, maxima.
Filamenta numerosa, filiformia, longitudine corollæ. *Antheræ* simplices.
Stylus filiformis, staminibus ferè longior. *Germen* ovale. *Stigma* oblongum, sessile.
Capsula carnosâ, turbinata, unilocularis, numerosa, reniformia, nidulantia.

LINIA. *Plum.* 11.

438

- Perianthium* monophyllum, acutum, planum, parvum.
Petalum quinquepartitum, planum: *laciniis* ovatis, concavis.
Filamenta numerosa, capillaria, longitudine corollæ. *Antheræ* parvæ.
Germen parvum. *Stylus* subulatus, staminibus longior. *Stigma* simplex.
Bacca maxima, globosa, fulcato-striata, unilocularis.
 unicum, maximum, globosum, glabrum.

MIMOSA *. *Tournef.* 375. *Acacia Tournef.* 375.

439

- Perianthium* monophyllum, quinqueidentatum, minimum.
Petalum unicum, infundibuliforme, semiquinquefidum, parvum.
Filamenta capillaria, longissima. *Antheræ* incumbentes.
Germen oblongum. *Stylus* filiformis, staminibus brevior. *Stigma* truncatum.
Legumen longum, dissepimentis transversis, pluribus.
 plura, subrotunda.
Stamina in aliis numerosa, in aliis decem, in aliis quinque, in aliis quatuor: & si quatuor, calyx & corolla quadrifida.
 mimosæ legumen articulatam, folia veluti sensitiva.
 acaciæ legumen cylindraceum, folia non moventia se a tactu.

TILIA *. *Tournef.* 381. 40

CAL: *Perianthium* quinquepartitum, concavum, coloratum, magnitudine fere corollæ, deciduum.

COR: *Petala* quinque, oblonga, obtusa, apice crenata.

STAM: *Filamenta* plurima (triginta & supra), subulata, longitudine corollæ, *Anthere* simplices.

PIST: *Germen* subrotundum. *Stylus* filiformis, longitudine staminum. *Stigma* pentagono-obtusum.

PER: *Capsula* coriacea, globosa, quinquelocularis, quinquevalvis, basi dehiscente.

SEM: solitaria, subrotunda.

OBS: Semen unicum communiter adolescit, reliqua ad latus pellit, ut unilocularis videatur capsula incautis.

CISTUS *. *Tournef.* 136. *Helianthemum* *Tournef.* 128. 4

CAL: *Perianthium* pentaphyllum, persistens: *foliolis* subrotundis, concavis, quorum duo alterna inferiora, minora.

COR: *Petala* quinque, subrotunda, plana, patentia, maxima.

STAM: *Filamenta* numerosa, capillaria, corollâ breviora. *Anthere* subrotundæ, parvæ.

PIST: *Germen* subrotundum. *Stylus* simplex, longitudine staminum. *Stigma* planum, orbiculatum.

PER: *Capsula* subrotunda, tecta.

SEM: numerosa, subrotunda, parva.

OBS: *Character essentialis consistit in calycis foliolis duobus alternis minoribus* *Helianthemum* *T. capsulâ uniloculari, trivalvi distincta fuit.*

Cistus *Tournef.* capsulâ quinque-vel decemloculari gaudet.

CORCHORUS *. *Tournef.* 135. 4

CAL: *Perianthium* pentaphyllum: *foliolis* lineari-lanceolatis, acutis, erectis, deciduis.

COR: *Petala* quinque, oblonga, obtusa, inferne angustiora, erecta, longitudine calycis.

STAM: *Filamenta* numerosa, capillaria, corollâ breviora. *Anthere* parvæ.

PIST: *Germen* oblongum, sulcatum. *Stylus* crassius, brevis. *Stigma* bifidum.

PER: *Siliqua* maxima, acuminata, cylindracea, quinquelocularis, quinquevalvis.

SEM: plurima, angulata, acuminata.

PEGANUM *. *Harmala Tournef.* 133. 443

- CL: *Perianthium* pentaphyllum: *foliis* linearibus, erectis, longitudine corollæ, acutis, persistentibus.
 CR: *Petala* quinque, oblongo-ovata, erecto-patentia.
 GAM: *Filamenta* quindecim, subulata. basi dilatata, corollâ dimidio breviora.
 AN: *Anthera* oblongæ, erectæ.
 ST: *Germen* trigono-subrotundum. *Stylus* filiformis, triquetrus, longitudine antherarum *Stigmata* tria, stylo longiora.
 CR: *Capsula* trigono-subrotunda, trilocularis, trivalvis.
 SEM: plurima, ovata, acuminata.

D I G Y N I A.

HELIOCARPOS *. *Montia Houst.* A. A. 444

- CL: *Perianthium* tetraphyllum, coloratum: *foliis* linearibus, longis, latiusculis, patentibus, deciduis.
 CR: *Petala* quatuor, linearia, calyce multo breviora & angustiora.
 GAM: *Filamenta* sedecim, subulata, longitudine fere calycis.
 AN: *Anthera* didymæ, lineares, incumbentes.
 ST: *Germen* subrotundum. *Styli* duo, erecti, longitudine staminum. *Stigmata* acuta, distantia.
 CR: *Capsula* turbinato-ovata, pedunculata, perpendiculariter cincta radiis pin-natim ramosis, bilocularis.
 SEM: solitaria, subovata.

PÆONIA *. *Malp.* 196. *Tournef.* 146. 445

- CL: *Perianthium* pentaphyllum, parvum, persistens: *foliis* subrotundis, concavis, reflexis, inæqualibus magnitudine & situ.
 CR: *Petala* quinque, subrotunda, concava, basi angustiora, patentia, maxima.
 GAM: *Filamenta* numerosa (trecenta circiter), capillaria, brevia. *Anthera* oblongæ, quadrangulæ, erectæ, quadriloculares, magnæ.
 ST: *Germina* duo, ovata, erecta, villosa. *Styli* nulli. *Stigmata* compressa, oblonga, obtusa, colorata.
 CR: *Capsula* totidem, ovato-oblongæ, reflexo-patentes, villosæ, uniloculares, univalves, longitudinaliter intorsum dehiscentes.
 SEM: plura, ovalia, nitida, colorata, futuræ dehiscenti affixa.
 OBS: Numerus germinis naturalissimus videtur binarius, maxime tamen variat in speciebus: quinarium numerum vix ascendit.

TRIGYNIA.

ANONA *. Guanabanus Plum. 10.

44

CAL: *Perianthium* triphyllum, parvum: *foliis* cordatis, concavis, acuminatis.

COR: *Petala* sex, cordata, sessilia, tria alterna interiora minora.

STAM: *Filamenta* vix ulla. *Anthera* numerosissima, germinis lateri indentes.

PIST: *Germen* antheris tectum. *Styli* tres, breves. *Stigmata* obtusa.

FER: *Bacca* maxima, ovato-subrotunda, cortice squamæformi, punctato vestita, unilocularis.

SEM: plurima, dura, ovato-oblonga, in orbem posita, nidulantia.

RESEDA *. *Tournef.* 238. *Luteola Tournef.* 238. *Sesamoides Tournef.* 238.

44

CAL: *Perianthium* monophyllum, partitum: *laciniis* angustis, acutis, erectis persistentibus, quarum *due* magis dehiscunt, in usum petali melliferi.

COR: *Petala* nonnulla, inæqualia, semper aliqua semitrifida, supremo ad basin gibbo, mellifero, longitudine calycis.

STAM: *Filamenta* plura, brevissima. *Anthera* erectæ, obtusæ, longitudine corollæ.

PIST: *Germen* gibbum, in *Stylos* nonnullos brevissimos desinens. *Stigmata* simplicia.

FER: *Capsula* gibba, angulata, styliis acuminata, inter stylos aperta, unilocularis.

SEM: plurima, reniformia, angulis capsulæ annata.

OBS: *Vix datur ullum genus, pro determinando charactero, difficilius.*

Ludit enim numero & figura in diversis speciebus, quas non nisi cæcus distitui debere dijudicaret.

Essentialis character consistit in petalis trifidis, unico ad basin mellifero capsula non clausa. e. gr.

Luteolæ T. Perianthium quadripartitum. Petala tria, supremum melliferum semi sexfidum, lateralia opposita trifida adduntur lusu vel natura sæpe duo infima minima integra. Styli tres. Stamina plurima.

Alia spec. Perianthium sexpartitum. Petala sex, equalia fere, omnia semitrifida. Styli quatuor. Capsula quadrangularis. Stamina undecim semper, quod singulare, nec in ulla alia.

Alia spec. Perianthium quinquepartitum. Petala quinque, dissimilia, trifida. Styli tres. Stamina plurima.

CONITUM *. *Tournef.* 239. 240. *Pont.* 3. 11. *Napellus Riv.* V: 139-143. *Anthera Riv.* V: 138. 448

nullus.
Petala quinque, inæqualia, perparva, similia, & opposita: quorum
supremum galeato-tubulatum, inversum, sursum spectans, obtusum, apice ad basin reflexo, acuminato, cui apici basis annectens opposita est.
γ. lateralia duo, lata, subrotunda, recto-opposita, conniventia.
ε. infima duo, oblonga, deorsum spectantia.
Nectararia duo, sub petalo recondita, fistulosa, nutantia, ore obliquo, cauda incurva, pedunculis subulatis, longis infidentia.
Filamenta plurima, subulata, minima, basi latiora, versus petalum inclinata. *Antheræ* erectæ, parvæ.
Germina tria (quinque paucis), oblonga, desinentia in *Stylos*, longitudine staminum. *Stigmata* simplicia, reflexa.
Capsule totidem, ovato-subulatæ, rectæ, univalves, introrsum desinentes.
 plurima, angulata, rugosa.

ELPHINIUM *. *Tournef.* 241. *Riv.* V: 132. 136. *Buccinum Malp.* 143. *Staphisagria Riv.* V: 137. 449

nullus.
Petala quinque, inæqualia, in orbem posita: quorum
supremum, antice reliquis obtusius, emarginatum, postice extensum, in cornu tubulatum, rectum, longum, obtusum desinens.
γ. δ. ε. reliqua ovato-lanceolata, patentia, fere æqualia.
Nectarium bifidum, antice intra orbem petalorum positum a parte superiori, postice protensum, tubo petali α. involutum.
Filamenta plurima (quindecim vel triginta), subulata, basi latiora, minima, versus petalum α. inclinata. *Antheræ* erectæ, parvæ.
Germina tria vel unum, ovata, in *Stylos* longitudine staminum desinentia. *Stigmata* simplicia, reflexa.
Capsule totidem, ovato-subulatæ, rectæ, univalves, introrsum dehiscentes.
 plurima, angulata.
Staphisagria Riv. *Nectarium duplex compositum in formam eandem, quæ aliæ simplici nectario gaudentes, superbiunt.*

P E N T A G Y N I A.

AQUILEGIA *. *Malp.* 204. *Tournef.* 242. *Pont.* 5: 4.

CAL: nullus.

COR: *Petala* quinque, lanceolato-ovata, plana, patentia, æqualia.

Nectaria quinque, æqualia, cum petalis alterna: *singulum* corniculatum superne tenus latius, ore obliquo extrorsum ascendente, introrsum receptaculo annexo; inferne productum in tubum, longum, attenuatum ad apicem, apice obusum, incurvo.

STAM: *Filamenta* plurima (triginta ad quadraginta), subulata, exteriora breviora. *Antheræ* oblongæ, erectæ, altitudine nectariorum.

PIST: *Germina* quinque, ovato-oblonga, desinencia in *Stylos* subulatos, simplicibus longiores. *Stigmata* erecta, simplicia.

Paleæ decem, rugosæ, germina distinguunt, involvunt.

PER: *Capsule* quinque, cylindricæ, parallelæ, rectæ, acuminatæ, unguibus, ab apicibus introrsum dehiscentes.

SEM: plurima, ovata, carinata, futuræ dehiscenti annexa.

NIGELLA *. *Tournef.* 134. *Melanthium Malp.* 159. 257.

CAL: nullus. (*Cave ne folia floralia in quibusdam pro perianthio sumas.*)

CCR: *Petala* quinque, ovata, plana, obtusa, patentia, basi contractiora.

Nectaria octo, in orbem posita, brevissima: *singulum* bilabiatum:

Labiæ exteriori majore, inferiore, bifido, plano, convexo, punctis tribus notato.

L. interiori breviori, angustiori, ex ovato in lineam desinente.

STAM: *Filamenta* numerosa, subulata, petalis breviora. *Antheræ* compressæ, obtusæ, erectæ.

PIST: *Germina* nonnulla (quinque vel decem), oblonga, compressa, erecta, desinencia in *Stylos* subulatos, angulatos, longissimos, sed revolutos, persistentes. *Stigmata* longitudinalia, adnata.

PER: *Capsule* totidem, oblongæ, compressæ, acuminatæ, futura introrsum connexa, superne introrsum dehiscentes.

SEM: plurima, angulata, scabra.

IZOON. Ficoidea *Niff.* A. G. 1711. *Dill.* gen. 12. elth. 117. 452

Perianthium monophyllum, quinquepartitum: laciniis lanceolatis, persistentibus.

nulla.

Filamenta plurima, capillaria. *Antherae* simplices.

Germen pentagonum. *Styli* quinque, simplices. *Stigmata* simplicia.

Capsula ventricosa, pentagona, quinquelocularis, quinquevalvis. plura, subrotunda.

HESEMBRYANTHEMUM *. *Dill.* gen. 9. elth. 179. &c. Ficoidea *Tournef.* A. G. 1705. 453

Perianthium monophyllum, semiquinquefidum, acutum, erectum, arcescens.

monopetala: *petalis* lanceolato-linearibus, numerosissimis, serie mul-
ticiplici natis, calyce paulo longioribus, unguibus leviter connatis in unum.

Filamenta numerosa, capillaria, longitudine calycis. *Antherae* incur-
vantes.

Germen infra receptaculum. *Styli* quinque saepius, subulati, erecto-
flexi. *Stigmata* acuta.

Capsula carnosa, subrotunda, umbilico radiis notato, loculamentis nu-
mero styliorum respondentibus.

plurima, subrotunda.

Numerus *constans non est: aliis enim calyx quadrifidus, cum stylis qua-*
lorum: aliis styli decem.

H E X A G Y N I A.

TRATIOTES *. 454

Spatha diphylla, compressa, obtusa, connivens, utrinque carinata, per-
sistens.

Perianthium monophyllum, trifidum, erectum, deciduum.

Petala tria, obverse cordata, erecto-patentia, calyce duplo majora.

Filamenta viginti, longitudine perianthii, receptaculo inserta. *An-*
therae simplices.

Germen infra receptaculum perianthii. *Styli* sex, bipartiti, longitu-
dine staminum. *Stigmata* simplicia.

Bacca capsula tecta, ovalis, utrinque attenuata, hexadra.

plurima, oblonga, incurva, fere alata.

POLYGYNIA.

DILLENIA. vide H. M. III: 38. 39.

CAL: *Perianthium* pentaphyllum: *foliis* subrotundis, concavis, concavis, magnis, persistentibus.

COR: *Petala* quinque, subrotunda, concava, coriacea fere, magna, concava.

STAM: *Filamenta* numerosissima, globum mentientia. *Antheræ* oblongæ rectæ.

PIST: *Germina* viginti (circiter) ovato-oblonga, acuminata, compressa, extorsum connexa. *Styli* nulli. *Stigmata* lanceolata, extorsum magna, persistentia, simul stellam formantia.

PER: subrotundum, extorsum totidem capsulis oblongis, longitudinaliter sulca divisis, rectum: intorsum *Receptaculum* columnare maximum posum, maximum.

SEM: numerosa, minima, nidulantia sub capsulis.

MAGNOLIA *. *Plum.* 7. *Dill. elth.* 168.

CAL: *Perianthium* triphyllum: *foliis* ovatis, concavis, petaliformibus, concavis.

COR: *Petala* novem, oblonga, concava, obtusa, basi angustiora.

STAM: *Filamenta* numerosa, brevia, acuminata, compressa, receptaculo communi pistillorum infra germina inserta. *Antheræ* lineares, margini furtorum utrinque adnatæ.

PIST: *Germina* numerosa, ovato-oblonga, receptaculum clavatum tegentia, recurvi, contorti. *Stigmata* longitudinalia styli, villosa.

PER: *Strobilus* coloratus, ovatus, magnus.

SEM: solitaria, reniformia, compressa, filo pendentia ex sinu singulari strobili.

HEPATICA *. *Dill. gen.* 5.

CAL: *Perianthium* triphyllum, a receptaculo corollæ remotum: *foliis* corollæ minoribus, persistentibus.

COR: duorum vel trium ordinum petalorum: *petala* in singula serie ovato-oblonga, calyce longiora.

STAM: *Filamenta* plurima (triginta & supra), capillaria, longitudine diversa ætate elongata. *Antheræ* didymæ, erectæ.

PIST: *Germina* plura (viginti & supra), oblonga, acuminata. *Styli* *Stigmata* obtuse capitata.

PER: nullum. *Receptaculum* minimum, obtusum, in globum colligens

SEM: plurima, ovata, utrinque acuminata, levissime villosa.

ANEMONE * *Tournef.* 148.

458

Involverum remotum, proprium, monophyllum, multiparticum: lacini-
tenuibus.

Petala sex, ovato oblonga, acuminata, plana, erecta, longa.

Filamenta plurima, filiformia, corollâ dimidio breviora, exteriora in-
tra. *Antheræ* didymæ, erectæ.

Germine plurima. *Styli* capillares, staminibus longiores, persistentes.
Stigmata simplicia.

Receptaculum nullum. *Receptaculum* capitatum, oblongum, tophosum, villosum.

Filamenta plurima, compressa, hirsuta, stylis villosis, longissimis, instructa.

*Si involucrum hocce sumatur pro calyce, erit hoc fere unica certa, qui-
ab Anemonibus distingui possit, nota.*

ANEMONE * *Tournef.* 147. *Anemonoides* *Dill.* gen. 4. *Anemone-
anunculus* *Dill.* gen. 4.

459

Receptaculum nullum.

Stamina quorundam, triumve ordinum. *Petala* in singula serie tria, ovata, erecto-
retorta.

Filamenta numerosa, capillaria, corollâ dimidio breviora. *Antheræ*
numeræ, erectæ.

Germine numerosa, in capitulum collecta. *Styli* acuminati, fere nul-
Stigmata obtusa.

Receptaculum nullum. *Receptaculum* globosum, vel oblongum, excavato-punctatum.
Filamenta plurima, acuminata, stylum retinentia.

Divisionem recentiorum a seminibus absolute negat Natura.

ANEMONE * *Dill.* elch. 73. *Clematidis* *Tournef.* 150.

460

Receptaculum nullum.

Petala quatuor, oblonga, figurâ incerta, laxa.

Filamenta plurima, subulata, corollâ breviora. *Antheræ* lateri fila-
torum adnatæ.

Germine plurima, subrotunda, compressa, desinentia in *Stylos* subula-
staminibus longiores. *Stigmata* simplicia.

Receptaculum nullum. *Receptaculum* capitatum, parvum.

Filamenta plurima, subrotunda, compressa, stylo (figurâ varia) instructa.

Clematidis Petala lanceolata. Semina fetâ villosa longissima.

Præmula Pistilla octo. Semina orbiculata plumâ longissima.

Præmula Petala deltoidea. Semina acumine adanco nuda.

THALICTRUM *. *Tournef. 270.*

CAL: nullus: nisi corollam velis.

COR: *Petala* quatuor, subrotunda, obtusa, concava, caduca.

STAM: *Filamenta* plurima, superne latiora, compressa, corollâ lon-
giora. *Antheræ* oblongæ, didymæ.

PIST: *Styli* plurimi, brevissimi. *Germina* singulis styli solitaria, sub-
rotunda. *Stigmata* crassiuscula.

PER: *Cortex* sulcatus, carinatus, unilocularis, non discedens.

SEM: foliata, sublonga.

○BS: *Genus* hocce variat numero & figura. *Corolla* in aliis pentapetala. *Semina* in aliis duodecim tantum, cum totidem pistillis. *Styli* germinibus
jecti in aliis longi, ut *Pericarpia* sint pendula, in aliis vix manifesti. *Germina*
seminum in aliis tribus aliis longitudinalibus, in aliis modo striis notata.

HELLEBORUS *. *Tournef. 144. Pont. 5: 15.*

CAL: nullus: nisi corollam in quibusdam persistentem habeas.

COR: *Petala* quinque, vel plura, subrotunda, obtusa, magna.

Nectaria totidem, brevissima, in orbem posita, *singula* monophylla,
subulata, ore compresso, ringente, introrsum aperto, inferne angu-

STAM: *Filamenta* numerosa, subulata. *Antheræ* compressæ, inferne ag-
restiores, erectæ.

PIST: *Germina* corniculata, in Stylos subulatos desinentia. *Stigmata* crassiuscula.

PER: *Capsule* compressæ, bicarinatæ, *carinâ* inferiore brevior, *superiore*
convexa, dehiscente.

SEM: plura, rotunda, suturæ affixa.

○BS: *Essentia* consistit in nectariis; numerus & figura inconstans est.

TROLLIUS Riv. HELLEBORO. RANUNCULUS Boerb. *Petala* plura connata
alternata, exteriora breviora. *Pistilla* numerosissima, *Styli* brevissimi.
Staria unilabiata, labio integro.

ACONITUM Riv. HELLEBOROIDES Boerb. *Petala* sex decidua. *Flos*
insidens.

HELLEBORASTER. *Corolla* pentapetala, *persistens*, *desflorescens*. *Pistilla*
ad quinque, *Styli* staminibus longiores &c.

ALPHA *. *Populago* Tournef. 145.

463

nullus.

Petala quinque ovata, plana, patentia, decidua, magna.*Filamenta* numerosa, filiformia, corollâ breviora. *Antheræ* com-
plæ, obtusæ, erectæ.*Germina* quinque ad decem, oblonga, compressa, erecta. *Styli* nulli.
Stigmata simplicia.*Capsule* totidem, breves, acuminatæ, patentes, bicarinatæ, futurâ fu-
iore dehiscentes.

plurima, subrotunda, aucta, futurâ superiori affixa.

ANUNCULUS *. *Ranunculi* species Tournef. 149. a. c. *Ficaria*
%. gen. 5.

464

Pervianthium pentaphyllum: *foliis* ovatis, concavis, coloratiusculis, de-
his.*Petala* quinque, subrotunda, obtusâ, nitida, unguibus parvis.*Nectarium* est fovea in singulo petalo supra unguem.*Filamenta* plurima, corollâ dimidio breviora. *Antheræ* erectæ, ob-
tusæ, didymæ.*Germina* numerosa, in capitulum collecta. *Styli* nulli. *Stigmata* refle-
xissima.nullum. *Receptaculum* pedunculis minutissimis semina adnectit.

plurima, irregularia, figurâ incerta, apice reflexo.

Essentia consistit in *Nectario*. S. N. §. 20.*Liquæ* inconstantes semper sunt partes fructificationis, hinc *nectario* inco-
gnito, tot & tanta confusio generis.*Nectarium* hoc in aliis porus nudus, in aliis margine cylindræo cinctus, in
aliis squamula emarginata clausus.*aria* Dill. *Chelidonium* minus Boerb. *calyx* triphyllus, *petala* plura.is *Receptaculum* seminum, subrotundum, aliis subulatum.

is semina subrotunda, aliis depressâ, echinata, pauciora.

icæ *stamina* modo quinque data observamus.

ADONIS *. *Dill. gen. 4. Ranunculi species Tournef. 149. p. 9.*
CAL: *Perianthium* pentaphyllum: *foliis* obtusis, concavis, coloratiu
 deciduis.

COR: *Petala* quinque, & supra, oblonga, obtusa, nitida.

STAM: *Filamenta* plurima, brevissima, subulata. *Antheræ* oblongæ, intr

PIST: *Germina* numerosa, in capitulum collecta. *Styli* nulli. *Stigmata*
 ra, reflexa.

PER: nullum. *Receptaculum* oblongum, spicatum, quinque ordinibus
 na annectens.

SEM: numerosa, irregularia, angulata, basi gibba, apice reflexa, prom

Classis XIV.

I D Y N A M I A.

IDYNAMIA *. *Monopetali irregulares Riv. Labiati & Personati Tournef.*

X. *Perianthium* monophyllum, erectum, tubulatum, inquefidum, segmentis sæpius inæqualibus, persistens. **LLA** monopetala, erecta, cujus *basis* tubulata mel conet, & nectarii vices subit.

ambus autem communiter ringens, *Labio superiori* recto, *inferiori* patenti, trifido, *media* latiori.

INA. *Filamenta* quatuor, subulata, corollæ tubo inserta, versus dorsum ejus inclinata, quorum *duo* intermedia proxima breviora, omnia parallela, longitudinem corollæ rarò superantia. *Amberæ* sub labio superiore corollæ sæpius reconditæ, & per paria conniventes.

LLUM. *Germen* sæpius supra receptaculum. *Stylus* unicus, filiformis, eodem modo quo filamenta inflexus, in medio ea sæpius positus, longitudine parum superans, summitate leviter incurvatus. *Stigma* communiter emarginatum.

PERICARPIUM *vel* nullum, *vel* præsens, sæpius biloculare.

NA *vel* (si pericarpium nullum) quatuor, in sinu calycis tanquam capsula recondita, *vel* (si pericarpium aliquod) paria, affixa receptaculo in medio pericarpium posito.

OBS: *Classis hæc est Naturalissima, nec ullum genus abcludi debere videtur; addi tamen debent nonnulla staminibus duobus No. 10. 11. 12. 13. 14. 15. 16. 17. 18. 19. 20. verò heic retinere assumta principia tenemur.*

Flores hujus familiae maximam partem erecti ferè, sed partim caule ad angulum acutum inclinati, quo corolla facilius antheras, utque farina cadat super stigma, neca pluvio bibatur.

Non omnia genera, sed plurima, notas in Characterè tradunt, sed inde recedunt una alterave magis parte, unde eorum Divisio desumitur.

Essentialis Character consistit in staminibus quatuor, quod duo propiora breviora, conniventia, cum Pistilli stylo, intra corollam inaequalem recepta.

G Y M N O S P E R M I A.

Gymnospermia * *Labiati* Tournef. *Verticillata* Raj.

1^o. *Semina* quatuor, nuda.

2^o. *Stigma* bipartitum, acutum, laciniâ inferiori reflexa.

JUGA *. *Bugula* Tournef. 98. Riv. I: 109. 110. *Iva* Riv. I: 20. *Chamaepitys* Tournef. 98. Riv. I: 16.

466

Perianthium monophyllum, breve, semiquinquefidum, fere æquale, sistens.

monopetala, ringens. *Tubus* cylindraceus, incurvus.

lobium superius minimum, erectum, ad basin bipartitum, acutum.

lobium inferius magnum, patens, tripartitum, obtusum, laciniâ media maxima, verticaliter cordata, lateralibus parvis.

Filamenta quatuor, subulata, incurva, labio superiore vix longiora, quorum duo breviora. *Antheræ* didymæ.

Germen quadripartitum. *Stylus* filiformis, situ & longitudine staminum. *Stigmata* duo, tenuia, quorum inferius brevius est.

Stigma nullum. *Calyx* connivens, in sinu semina fovens.

Calyx quatuor, oblongiuscula.

Bugula T. flores in singulâ foliorum alâ tres vel plures gerit.

Chamaepitys T. florem è singulâ alâ unum alterumve profert.

EUCRIUM *. *Tournef.* 93. Riv. I: 14. *Polium* Tournef. 97. *Scordium* Riv. I: 16. *Chamædryes* Tournef. 97. Riv. I: 15. *Ajuga* Riv. I: 21. *Pseudo-Marum* Riv. I: 18.

467

Perianthium monophyllum, semiquinquefidum, acutum, fere æquale, hinc gibbum, persistens.

monopetala, ringens. *Tubus* cylindraceus, brevis, in faucem incurvatam fluens.

lobium superius erectum, acutum, ultra basin profunde bipartitum, distantibus à dorso laciniis.

lobium inferius patens, trifidum, laciniis lateralibus figurâ labii superioris, ætiusculis, media maxima, subrotundata.

Filamenta quatuor, subulata, labio superiori corollæ longiora, inque ejus divisuram, incurva, prominentia. *Antheræ* parvæ.

Germen quadripartitum. *Stylus* filiformis, situ & magnitudine staminum. *Stigmata* duo, tenuia.

Stigma nullum. *Calyx* immutatus, in fundo semina fovens.

Calyx quatuor, subrotunda.

Teucrium T. calyx campanulatus, corollæ labii inferioris laciniâ convexa.

Polium T. Flores in capitula congesti, ramos terminantes.

Chamædryes T. Flores ex foliorum alis, calyx tubulatus.

Ajuga Boerb. Folia Serpylli, odor acer.

Scordium Raj. odor Allii.

Pseudo-Marum Dill. Calyx inferne admodum gibbus.

THYMUS *. *Tournef.* 93. *Riv.* I: 55. *Serpyllum Riv.* I: 56-59. *Acinos Dill.* gen. 4. *Riv.* I: 61. *Satureja Riv.* I: 62. 63. 46

CAL: *Perianthium* monophyllum, tubulatum, semibifidum in duo labia persistens.

Lab. superiori latiore, plano, erecto, tridentato: *Lab. inferiori* biseto, longitudine æquali.

COR: monopetala, ringens. *Tubus* longitudine calycis. *Faux* parva.

Labium superius brevius, planum, erectum, emarginatum, obtusum.

L. inferius longius, patens, latius, trifidum, obtusum, media latiore.

STAM: *Filamenta* quatuor, incurva, quorum duo longiora. *Antheræ* parvæ

VIST: *Germen* quadripartitum. *Stylus* filiformis. *Stigma* bifidum, acutum.

PER: nullum. *Calyx* collo angustatus, femina in sinu fovens.

SEM: quatuor, parva, subrotunda.

OBs: *Thymi T. Stamina brevissima sunt.*

Serpyllum T. differt a Thymo caulibus lignosis, minus duris, humilioribus

Thymbra T. differt floribus verticillatis.

Satureja T. differt floribus sparsis in foliorum alis.

Acinos Riv. Dill. corollæ labii inferioris lacinia media emarginata.

Mastichinæ Boerb. calycis dentes in setas longissimas & villosas extenduntur

LAVENDULA *. *Tournef.* 93. *Riv.* I: 76-78. *Stæchas Tournef.* 9
Riv. I: 79. 80. 46

CAL: *Perianthium* monophyllum, ovatum, ore obscure dentatum, breve, persistens, squamulâ suffultum.

COR: monopetala, ringens. *Tubus* cylindræus, calyce longior. *Limbus* pater

Labium superius majus, bifidum, patens: *L. inferius* trifidum, laciniis omnibus subrotundis, & fere æqualibus.

STAM: *Filamenta* quatuor, brevissima, intra tubum corollæ, quorum duo breviora. *Antheræ* parvæ.

VIST: *Germen* quadripartitum. *Stylus* filiformis, longitudine tubi. *Stigma* obtuse emarginatum.

PER: nullum. *Calyx* ore connivens, femina fovens.

SEM: quatuor, fere ovata.

OBs: *Lavendulæ T. Flores in spicam simplicem digesti.*

Stachadis T. Flores in spicam, seriebus variis ordinatam, comâ superbielem congesti.

HYSSOPUS *. *Tournef.* 95. *Riv.* I: 99. *Pseudo-Chamæpitys Riv.* I: 106. 470

: *Perianthium* monophyllum, cylindræcum, oblongum, striatum, acule quinquedentatum, persistens.

er: monopetala, ringens. *Tubus* cylindræcus, tenuis, longitudine calycis. *Faux* inclinata. *Labium superius* rectum, planum, breve, subrotundum, emarginatum: *L. inferius* trifidum, *lacinulis lateralibus* brevioribus, obtusis, *intermedia* verticaliter cordata, acuta, lobis distantibus.

AM: *Filamenta* quatuor, simplicia, corollâ longiora, quorum *duo breviora*, sub labio superiori recondita: *duo* verò *longiora* labio inferiori intumbentia. *Antheræ* simplices.

ST: *Germen* quadrupartitum. *Stylus* filiformis, sub labio superiori, cujus longitudine. *Stigma* bifidum.

ra: nullum. *Calyx* femina in sinu continens.

sa: quatuor, fere ovata.

es: *Hyssopi T. Lacinia intermedia labii inferioris corollæ patens.*

Ruychianæ Boerb. Lacinia intermedia labii inferioris corollæ spiraliter con-
voluta.

ORIGANUM *. *Tournef.* 94. *Riv.* I: 87. 88. *Majorana Riv.* I: 83: 86: 471

: *Involucrum* spicatum: *foliis* imbricatis, ovatis, coloratis compositum. *Perianthium* inæquale, incertum.

er: monopetala, ringens. *Tubus* cylindræcus, compressus. *Labium superius* rectum, planum, obtusum, emarginatum. *Lab. inferius* trifidum, *laciniis* fere æqualibus.

AM: *Filamenta* quatuor, filiformia, longitudine corollæ, quorum *duo* longiora. *Antheræ* simplices.

ST: *Germen* quadrifidum. *Stylus* filiformis, ad labium superius corollæ inclinatus. *Stigma* levissime bifidum.

ra: nullum. *Calyx* connivens, in sinu femina fovens.

sa: quatuor, ovata.

es: *Calycis Involucrum* essentiam generis in genere hoc constituit. *Perianthium* in aliis fere æquale quinquedentatum; in aliis bilabiatum, labio superiori magno integro, inferiori vix ullo; in aliis diphylo.

Origani T. Flores solitarii ex squamulis propriis provenientes.

Majoranæ T. Flores e capitulo imbricato, quadrangolo prodeuntes.

Dictamni Raj. Boerb. Flores e capitulo laxo imbricato exeuntes.

CLINOPODIUM *. *Tournef. 92.*

CAL: *Involucrum* multifetum, longitudine perianthii, verticillo subjectum. *Perianthium* monophyllum, cylindraceum, levissime incurvum, ore bilabiato. *Labio superiore* latiori, trifido, acuto, reflexo: *Lab. inferiore* bipartito, nui, inflexo.

COR: monopetala, ringens. *Tubus* brevis, sensim ampliatus in faucem. *Labium superius* erectum, concavum, obtusum, emarginatum. *L. inferius* trifidum, obtusum, *lacinula media* latiore, emarginata.

STAM: *Filamenta* quatuor, sub labio superiore, quorum duo breviora. *theræ* subrotundæ.

FIST: *Germen* quadripartitum. *Stylus* filiformis, situ & longitudine staminum. *Stigma* simplex, acutum, compressum.

PER: nullum. *Calyx* collo contractus, ventre gibbus, semina continens.

SEM: quatuor, ovata.

MARRUBIUM *. *Tournef. 91. Riv. I: 96. 97. Pseudodictamnus Tournef. 89. Riv. I: 106-108.*

CAL: *Perianthium* monophyllum, tubulatum, decemstriatum: ore æquali, tubo, decemdentato: *denticulis* alternis, minoribus.

COR: monopetala, ringens. *Tubus* cylindraceus. *Limbus* dehiscens, *faucibus* longa, tubulata. *Labium superius* erectum, semibifidum, acutum. *L. inferius* reflexum, latius, semitridum, *lacinia media* latiori, emarginata, *lateralibus* acutis.

STAM: *Filamenta* quatuor, corollâ breviora, sub labio superiori posita, quorum duo longiora. *Anthere* simplices.

FIST: *Germen* quadrifidum. *Stylus* filiformis, longitudine & situ staminum. *Stigma* bifidum.

PER: nullum. *Calyx* collo coarctatus, ore expansus, semina includens.

SEM: quatuor, oblongiuscula.

OB: Marrubii T. *Labium superius corollæ erectum est.*

Pseudodictamni T. *Labium superius corollæ fornicatum est.*

NEPETA *. *Riv. I: 74. 75. Cataria Tournef. 95.*

CAL: *Perianthium* monophyllum, tubulatum, cylindraceum: ore quinque-dentato, acuto, erecto: *denticulis superioribus* longioribus, *inferioribus* magis patulis.

COR: monopetala, ringens. *Tubus* cylindraceus, incurvus. *Limbus* dehiscens. *Faux* patens, cordata, in lacinias duas, obtusas, brevissimas, terminata. *Labium superius* erectum, subrotundum, emarginatum: *Lab. inferius* subrotundum, concavum, majus, integrum, serratum.

STAM: *Filamenta* quatuor, subulata, sub labio superiori posita, quorum duo breviora. *Anthere* incumbentes.

FIST: *Germen* quadrifidum. *Stylus* filiformis, longitudine & situ staminum. *Stigma* bifidum, acutum.

PER: nullum. *Calyx* rectus, semina in sinu continens.

SEM: quatuor, subovata.

OB: Si lacinias faucis labio inferiori annumeres, erit labium inferius tripartitum.

SDERITIS *. *Tournef. 90.*

475

Perianthium monophyllum, tubulatum, oblongum, ferme semiquin-
quidum: *laciniis* acutis, *inferioribus* patentioribus.

Corolla monopetala, ringens. *Tubus* cylindræus, oblongus. *Faux* oblonga,
retiuscula. *Labium superius* erectum, emarginatum, obtusum: *Lab. in-*
ferius trifidum, *laciniis lateralibus* acutioribus, labio superiori fere mino-
ris, *media* subrotunda, crenata.

Filamenta quatuor, intra tubum corollæ, fauce breviora, quorum *duo*
longiora. *Antheræ* simplices.

Germen quadrifidum. *Stylus* filiformis, staminibus fere longior.
Sema bifidum, obtusum, lacinulâ altera brevior.

Pericarpium nullum, *Calyx* in sinu semina fovens.

Fructus quatuor.

BTONICA *. *Tournef. 96. Riv. I: 40.*

476

Perianthium monophyllum, tubulatum, quinqueidentatum, persistens.
Corolla monopetala, ringens. *Tubus* incurvus. *Labium superius* subrotundum,
marginatum, planum, erectum: *Lab. inferius* trifidum, *lacinula media* la-
teralis, subrotunda, emarginata.

Filamenta quatuor, subulata, quorum *duo* breviora, ad labium su-
perius inclinata. *Antheræ* subrotundæ.

Germen quadripartitum. *Stylus* figurâ, situ, & magnitudinæ staminum.
Sema bifidum.

Pericarpium nullum. *Calyx* in sinu semina fovens.

Fructus quatuor, ovata.

ECHOMA *. *Calamintha Tournef. 92. Riv. I: 65. 67. Hedera 477*
terrestris Riv. I: 98.

Perianthium monophyllum, tubulatum, cylindræum, striatum, mini-
mum, persistens, ore quinqueidentato, acuminato, inæquali.

Corolla monopetala, ringens. *Tubus* tenuis, compressus. *Labium superius*
erectum, obtusum, semibifidum: *Lab. inferius* patens, majus, obtusum,
rotundum, *lacinia intermedia* majori, emarginata.

Filamenta quatuor, sub labio superiore, quorum *duo* breviora. *An-*
therarum singulum par connivens in formam crucis.

Germen quadrifidum. *Stylus* filiformis, sub labio superiori, inclinatus.
Sema bifidum, acutum.

Pericarpium nullum. *Calyx* in sinu semina fovens.

Fructus quatuor, ovata.

Calaminthæ T. *barba tripartita* est. *Chamæclema* Boerb. *Chamæcissus*
R. p. barba quadripartita statuitur.

MENTHA *. *Tournef.* 89. *Riv.* I: 68-71. *Menthastrum Riv.* 4
I: 72-73. *Pulegium Riv.* I: 31. 32.

CAL: *Perianthium* monophyllum, tubulatum, erectum, quinquedentatum
æquale, persistens.

COR: monopetala. *Petalum* erectum, tubulatum, calyce paulo longius.
Limbus quadripartitus; fere æqualis; *lacinia superiori* fere latiore, emarginata.

STAM: *Filamenta* quatuor, subulata, erecta, corollâ breviora, quorum
proxima longiora. *Anthera* subrotundâ.

PIST: *Germe*n quadrifidum. *Stylus* filiformis, rectus, erectus, corollâ
longior. *Stigma* bifidum, erectum.

PER: nullum. *Calyx* erectus, in sinu semina fovens:

SEM: quatuor, parva.

MELISSA *. *Tournef.* 91. *Riv.* I: 64.

CAL: *Perianthium* monophyllum, tubulatum, patentiusculum, angulatum
striatum, persistens, ore bilabiato. *Labium superius* tridentatum,
num: *Lab. inferius* brevius, acutiusculum, bipartitum.

COR: monopetala, ringens. *Tubus* cylindraceus. *Faux* dehiscens. *Labium*
superius brevius, erectum, fornicatum, subrotundum, emarginatum:
inferius trifidum, *lacinia media* majori, cordata.

STAM: *Filamenta* quatuor, subulata, quorum duo longitudine corollæ,
verò calycis. *Anthera* parva.

PIST: *Germe*n quadrifidum. *Stylus* filiformis, longitudine corollæ, cum
minibus sub labio superiore corollæ inclinatus. *Stigma* tenue, bifidum,
flexum.

PER: nullum. *Calyx* major, immutatus, in sinu semina fovens:

SEM: quatuor, ovata.

MELITTIS *. *Meliphycellum Riv.* I: 29.

CAL: *Perianthium* monophyllum, campanulatum, teres, rectum, ore
bilabiato. *Labium superius* altius, emarginatum, acutum: *Lab. inferius*
brevius, bifidum, acutum, *lacinulis* dehiscentibus.

COR: monopetala, ringens. *Tubus* calyce longe angustior. *Faux* vix
crassior. *Labium superius* erectum, subrotundum, planum: *Lab. inferius*
patens, trifidum, obtusum, *lacinula intermedia* majori, crenata.

STAM: *Filamenta* quatuor, subulata, sub labio superiori, quo breviora,
condita, quorum *intermedia* breviora *exterioribus*. *Anthera* conniventes
paria in crucem, bifidæ, obtusæ.

PIST: *Germe*n obtusum, quadrifidum, villosum. *Stylus* filiformis, longitudine & situ
staminum. *Stigma* bifidum, acutum.

PER: nullum. *Calyx* immutatus, in fundo semina continens.

SEM: quatuor.

OB: *Calycis labium inferius interdum crenatum conspicitur.*

DRACOCEPHALUM *. *Tournef.* 83. *Hire A. G.* 1752. II. 481
Dracocephalus Riv. I: 35. *Moldavica Tournef.* 85. *Pseudo-Melissa Riv.*
 5.

Dracocephalum monophyllum, tubulatum, persistens, brevissimum.
Dracocephalum monopetala, ringens. *Tubus* longitudine calycis. *Faux* maxima,
 oblonga, inflata, hians, dorso parum compressa. *Labium superius* rectum,
 emarginatum, obtusum: *Labium inferius* trifidum, laciniæ
 erectæ, tanquam laciniæ faucis, intermedia dependens, parva, basi
 reflexum prominens, subrotunda, emarginata.

Filamenta quatuor, subulara, sub labio superiore corollæ recondita,
 duo paullo breviora. *Anthere* subcordatæ.

Germen quadripartitum. *Stylus* filiformis, situ staminum. *Stigma* bifidum
 acutum, tenue, reflexum.

Dracocephalum. *Calyx* in fundo semina fovens.

Dracocephalum quatuor, ovato-oblonga, triquetra.

Dracocephalum. *T. calyx* tubulatus, inflexus, quinquedentatus, equalis,

Moldavica T. calyx ventricosus, collo coarctatus, ore bilabiatus, labio superiore
 latiore trifido, inferiore minore acutiore bipartito.

Dracocephalum in genere, hoc nil valere, docent species aliquæ Moldavice *T. calycis*
 in *Dracocephalo T. prædite*.

Dracocephalum generis consistit in Fauce corollæ.

DRACOCYCLUS *. *Tournef.* 96. *Riv.* I: 22-25.

482

Dracocyclum monophyllum, bilabiatum, brevissimum, persistens.

Dracocyclum superius planum, verticaliter cordatum, bifidum, latius, reflexum.

Dracocyclum inferius quadridentatum, acutum, connivens.

Dracocyclum monopetala, ringens. *Tubus* brevissimus, patens.

Dracocyclum alterum sursum spectans, latius, semiquadrifidum, obtusum, æ-

quale.

Dracocyclum alterum deorsum spectans, angustius, integrum, ferratum, longius.

Filamenta quatuor, ad labium deorsum spectans deflexa, quorum duo
 paulo longiora. *Anthere* semilunares.

Germen quadripartitum. *Stylus* filiformis, situ & longitudine stami-
 num. *Stigma* bifidum.

Dracocyclum. *Calyx* clausus, semina fovens.

Dracocyclum quatuor, ovata.

Dracocyclum etali labium superius deorsum spectat, inferius verò sursum patet, di-
 stincte flexura staminum; contrariâ ac in affinibus methodo.

ORVALA. *Papia Mich.* 17.

- CAL:** *Perianthium* monophyllum, tubulatum, superne magis dilatatum, curvum, quinquedentatum, *denticulis inferioribus* brevioribus.
- COR:** monopetala, ringens. *Tubus* longitudine calycis, *Limbus* erectus, quadrupartitus: *Lacinia superior* oblonga, convexa, leviter apice lunulata cum acumine: *Lacinia inferior* oblonga, patentior, nulata cum acumine: *Laciniae laterales* oblongæ, medio latiores; ad dentatæ.
- STAM:** *Filamenta* quatuor, subulata, longitudine corollæ, sub superioribus laciniis corollæ recondita, quorum *duo* longiora. *Anthera* didyma.
- PIST:** *Germen* quadrupartitum. *Stylus* simplex, situ & longitudine staminum. *Stigma* bifidum, acutum.
- PER:** nullum. *Calyx* in fundo semina continens.
- SEM:** quatuor, ovato-reniformia.

CUNILA *. *Marrubiastrum Tournef.* 89.

- CAL:** *Perianthium* monophyllum, rigidum, persistens. *Tubus* cylindricus. *Limbus* patens, quinquedidus, *laciniis duabus inferioribus* profundius, *intermediâ suprema* latiori, omnibus ovatis cum acumine.
- COR:** monopetala, ringens. *Tubus* calyce brevior. *Labium superius*, erectum, fornicatum, emarginatum: *Lab. inferius* levissime trifidum.
- STAM:** *Filamenta* quatuor, sub labio superiore corollæ, quorum *duo* longiora. *Anthera* simplices.
- PIST:** *Germen* quadrifidum. *Stylus* situ & magnitudine staminum. *Stigma* bifidum.
- PER:** nullum. *Calycis* collum interius villosum contrahitur, clauditur, incrassatur. *Limbus* expansus coronat fructum.
- SEM:** quatuor, ovata.
- OBS:** *Species caute inquirende sunt, plures enim ab aliis ad hoc genus referuntur, quam quæ huc spectant.*

STACHYS *. *Riv.* I: 36-39. *Tournef.* 86. *Galeopsis Tournef.* 86.

- CAL:** *Perianthium* monophyllum, tubulatum, angulatum, serratum, quinquedidum, persistens, *denticulis acuminatis*, subulatis, parum profundius, qualibus.
- COR:** monopetala, ringens. *Tubus* brevissimus. *Faux* oblonga, ad deorsum gibba. *Labium superius* erectum, subovatum, fornicatum, apice emarginatum: *Lab. inferius* majus, reflexum, trifidum, *laciniis intermediis* maxima.
- STAM:** *Filamenta* quatuor, quorum *duo* breviora, subulata, ad labium superius inclinata, coque breviora. *Anthera* simplices.
- PIST:** *Germen* quadrupartitum. *Stylus* filiformis, situ & longitudine staminum. *Stigma* bifidum, acutum.
- PER:** nullum. *Calyx* vix mutatus.
- SEM:** quatuor, ovata, angulata.
- OBS:** *Galeopsis* T. *Labium superius* conchatum.
Stachys T. *Labium superius* erectum.

ALLOTA *. *Ballote Tournef. 85.*

486

Perianthium monophyllum, tubulatum, pentagonum, oblongum, inquadentatum, erectum, persistens, æquale.

monopetala, ringens. *Tubus* cylindræus, longitudine calycis.

Lobum superius erectum, ovatum, integrum, fornicatum.

Lobum inferius trifidum, obtusum, *lacinula intermedia* majori, emarginata.

Filamenta quatuor, quorum *duo* breviora, subulata, inclinata ad apicem superius, eoque breviora. *Anthere* simplices.

Germen quadrifidum. *Stylus* filiformis, situ & figura staminum. *Stigma* tenue, bifidum.

Nullum. *Calyx* immutatus semina in sinu fovens.

Filamenta quatuor, ovata.

GALEOPSIS *. *Cannabis sputia Riv. I: 44. 45. Tetrahit Dill. gen. 3.*

487

Perianthium monophyllum, tubulatum, desinens in setas quinque, acutas, longitudine ipsius tubi, persistens.

monopetala, ringens. *Tubus* brevis. *Limbus* delibescens. *Faux* tubo latior, calycis longitudine, ad basin labii inferioris utrinque dentulum acuminatum, concavum exferens.

Labium superius subrotundum, concavum, apice serratum: *Lab. inferius* trifidum, *laciniis lateralibus* rotundis, *mediâ* majore, emarginata, crenata.

Filamenta quatuor, subulata, sub labio superiori recondita, quorum *duo* breviora. *Anthere* subrotundæ, bifidæ.

Germen quadrifidum. *Stylus* filiformis, longitudine & situ staminum. *Stigma* bifidum, acutum.

Nullum. *Calyx* rigidus, rectus, in fundo semina continens.

Filamenta quatuor, triquetra, truncata.

GALEOPSIUM *. *Tournef. 85. Galeopsis Riv. I: 90--92.*

488

Perianthium monophyllum, tubulatum, superne patentius, desinens in setas quinque, acutas, fere æquales, persistens.

monopetala, ringens. *Tubus* cylindræus, brevissimus. *Limbus* delibescens. *Faux* inflata, compressa, gibba, utrinque denticulo reflexo emarginata. *Labium superius* fornicatum, subrotundum, obtusum, integrum: *Lab. inferius* brevius, verticaliter cordatum, emarginatum, reflexum.

Filamenta quatuor, subulata, sub labio superiori recondita, quorum *duo* breviora. *Anthere* oblongæ, hirsutæ.

Germen quadrifidum. *Stylus* filiformis, longitudine & situ staminum. *Stigma* bifidum, acutum.

Nullum. *Calyx* apertus, semina superne plana in sinu gerens.

Filamenta quatuor, breviora, triquetra, hinc convexa, utrinque truncata.

MOLUCCELLA *. *Molucca Tournef. 88. Riv. I: 93.*

49

CAL: *Perianthium* maximum, monophyllum, turbinatum, sensim deflexum in limbum amplissimum, dentibus notatum, quorum superior remotior & recurvum, persistens.

COR: monopetala, ringens, calyce longe minor. *Tubus & Faux* brevis. *Labium superius* erectum, concavum, integrum: *Lab. inferius* trifidum, *sinula media* productiori, emarginata.

STAM: *Filamenta* quatuor, sub labio superiori, quorum duo breviora. *thera* simplices.

PIST: *Germen* quadripartitum. *Stylus* magnitudine & situ *staminum* *Stigma* bifidum.

PER: nullum. *Fructus* turbinatus, truncatus, in fundo calycis aperti.

SEM: quatuor, hinc convexa, inde angularata, superne latiora, truncata.

OB: *Calyx* in aliis dentibus longis, spiniformibus, in aliis vix conspicuis struitur, cujus magnitudo maximo essentialis est.

LEONURUS *. *Tournef. 87. Riv. I: 26. Cardiaca Tournef. 87. Riv. I: 27. 28. Galeobdolon Dill. gen. 4.*

49

CAL: *Perianthium* monophyllum, tubulatum, cylindraceo-angulatum, longum, persistens.

COR: monopetala, ringens. *Tubus* angustus. *Limbus* dehiscens, *Fauce* longa. *Labium superius* longius, semicylindraceum, concavum, gibbum, apertum rotundato-obtusum, integrum, villosum: *Lab. inferius* reflexum, triplicatum, laciniis lanceolatis, fere æqualibus.

STAM: *Filamenta* quatuor, sub labio superiori recta, quorum duo breviora. *Anthera* oblonga, compressa, in medio bifida, utrinque extensa, incurvantes.

PIST: *Germina* quatuor. *Stylus* filiformis, longitudine & situ *staminum* *Stigma* bifidum, acutum.

PER: nullum. *Calyx* immutatus, semina se ipso breviora continens.

SEM: quatuor, oblonga, hinc convexa, inde angularata.

OB: *Cardiacæ* T. *calyx* pentagonus, quinquedentatus.

Leonuri T. *calyx* decagonus, decedentatus.

Leonuri alia spec. T. *calyx* decagonus sexdentatus, connatis in unum quatuor summis striis.

Galeobdolon D. *calyx* infundibuliformis, teres. *Corolla* labium superius angustum, concavum.

HLOMIS *. *Tournef.* 82. *Dill. elth.* 237. 238. *Salvia fama Riv. I:*
04. 491

: *Perianthium* monophyllum, tubulatum, oblongum, pentangulare, quin-
cidentatum, æquale, persistens, quinqueplicatum.

monopetala, ringens. *Tubus & Faux* brevis. *Labium superius* ova-
m, fornicatum, prono-inflexum, inferiori incumbens: *Lab. inferius* tri-
partitum, *lacinula media* majori, obtusiori, ad latera utrinque una alte-
ve posita *lacinula*.

M: *Filamenta* quatuor, sub labio superiore recondita, quorum. *duo* lon-
ora. *Anthere* oblongæ.

G: *Germen* quadripartitum. *Stylus* longitudine & situ staminum. *Stigma*
fidum, acutum.

nullum. *Calyx* in fundo femina continens.

quatuor, oblonga, triquetra.

RUNELLA *. *Tournef.* 84. *Riv. I:* 41-43.

492

: *Perianthium* monophyllum, bilabiatum, fauce brevius, persistens.

labium superius planum, latius, truncatum, levissime tridentatum.

lab. inferius erectum, angustius, acutum, semibifidum.

M: *monopetala*, ringens. *Tubus* brevis, cylindraceus. *Faux* oblonga.

labium superius concavum, integrum, nitans.

lab. inferius reflexum, trifidum, obtusum, *lacinia media* latiori, emar-
ginata, ferrata.

M: *Filamenta* quatuor, subulata, quorum *duo* paulò longiora. *Anthere*
simplices.

G: *Germen* quadripartitum. *Stylus* filiformis, cum staminibus ad labium
superius inclinatus. *Stigma* emarginatum.

nullum. *Calyx* clausus, femina fovens.

quatuor, subovata.

CUTELLARIA *. *Riv. I:* 111-113. *Cassida Tournef.* 84.

493

: *Perianthium* monophyllum, brevissimum, tubulatum, ore ferme in-
tecto, squamula incumbente operculi instar clausibile.

M: *monopetala*, ringens. *Tubus* brevissimus, retrorsum flexus. *Faux*

oblonga, compressa. *Labium superius* concavum, trifidum: *lacinula media*

concava, emarginata, *lateralibus* planis, acutiusculis, *intermediæ* subjectis.

M: *Filamenta* quatuor, sub labio superiore recondita, quorum *duo* lon-

giora. *Anthere* parvæ.

G: *Germen* quadripartitum. *Stylus* filiformis, situ & longitudine staminum.

Stigma simplex, incurvatum, acuminatum.

M: nullum. *Calyx* clausus, galeæformis, testæ vicem gerens, triquetrus,

marginibus inferiore dehiscens.

M: quatuor, subrotunda.

M: Solo fructu ab omnibus aliis abunde distinguitur; *Calyx* enim galeæ ca-
vitatem erigita & operculo representat.

ANGIOSPERMIA.

Angiospermia * (*Personati* Tournef.) distinguitur ab a
cedenti, quod

Pericarpium semper tegat semina, sub quacunque formâ.

Stigma communiter obtusum fit.

SCROPHULARIA *. *Tournef.* 74. *Riv.* I: 158. 159. 4

CAL: *Perianthium* monophyllum, quinquepartitum, persistens: *laciniis*
rollâ brevioribus.

COR: monopetala, inæqualis. *Tubus* globosus, magnus, inflatus. *Lini*
quinquepartitus, minimus: *lacinia summa*, erecto-reflexa, *reliquis*
nus patulis.

STAM: *Filamenta* quatuor, subulata, deflexa, longitudine corollæ, ad
niam limbi supremam inclinata, quorum duo feriora. *Anthera* didyma

PIST: *Germen* ovarium. *Stylus* simplex, situ & longitudine staminum.
Stigma simplex.

PER: *Capsula* subrotunda, acuminata, bilocularis, bivalvis, dissepimentis
marginibus valvularum inflexis constructo, apice dehiscens.

SEM: plurima, parva. *Receptaculum* unum, subrotundum, in utroque loco
se insinuans.

OBS: *In sauce corollæ, sub lacinia limbi suprema, reperitur lacinia quædam*
labrum parvum mensiens, quæ omnibus speciebus communis non est.

MARTYNIA *. *Mart.* I: 42. vide H. M. IX: 53. 49

CAL: *Perianthium* quinquepartitum: *foliis* lanceolatis, serratis, tribus
ctis, duobus reflexis.

COR: monopetala, campanulata. *Tubus* magnus, patens, ventricosus, infer
ad basin gibbus, mellifer. *Limbus* parvus, quinquefidus, obtusus, p
tens: *laciniis* fere æqualibus, excepta *infima* erectiori, concava, crenata.

STAM: *Filamenta* quatuor, filiformia, incurva, *unicum par* inflexum in
alterum & reflexum, duo superiora. *Anthera* connexo-conniventes.

PIST: *Germen* oblongum, infra receptaculum. *Stylus* brevis, simplex, lo
gitudine staminum. *Stigma* planum.

PER: *Capsula* oblonga, gibba, quadrangularis, singulo latere bifurcato, t
trinque acuminata, apice recurva, bifariam dehiscens, semina tanquam
nucleo quadriloculari includens.

SEM: quatuor, oblonga, intra *Receptaculum* durum, quadrifidum involuta.

OBS: *Filamentorum flexura singularis valde est in hoc genere.*

DIGITALIS *. *Tournef.* 73. *Malp.* 134. *Riv.* I: 154-156. 496

Perianthium quinquepartitum: *laciniis* subrotundis, acutis, persistentibus, *supremâ* cæteris angustiore.

monopetala, campanulata. *Tubus* magnus, patens, deorsum ventricosus, *basi* cylindracea, arcta. *Limbus* parvus, quadrifidus: *laciniâ* *superiori* patentiori, emarginata, *infimâ* majori.

Filamenta quatuor, subulata, *basi* corollæ inserta, ad idem latum inserta, quorum *duo* longiora. *Anthera* bipartita, hinc acuminata.

Germen acuminatum. *Stylus* simplex, situ staminum. *Stigma* acutum.

Capsula ovata, longitudine calycis, acuminata, bilocularis, bivalvis, *seminibus* bifariam rumpentibus.

semina plurima, parva.

Dantur species in quibus corolla laciniæ acutæ & evidentiores sunt, & laciniæ superius ac inferius acutum, magisque prominens.

GESNERIA. *Gesnera Plum.* 9. *Fevill.* 3. 16. 497

Perianthium monophyllum, germine prægnans, semiquinquefidum, acutum, persistens.

monopetala, incurva & recurva. *Tubus* crassiusculus, æqualis, vel inæqualis, & supra medietatem reflexus. *Limbus* obliquus, quinquefidus, *superior* æqualis.

Filamenta quatuor? corollâ breviora. *Antherae* simplices.

Germen infra receptaculum floris. *Stylus* simplex, sursum flexus. *Stigma* capitatum.

Capsula subrotunda, calyce vestita, calyceque coronata parvis, bilocularis. *seminibus* numerosissima, minima. *Receptaculum* utrinque dissepimento adnatum, *seminibus* *inforæ*.

Fevilleo depictus flos toto coelo à Plumieriano quadriconem differt, & ad capitalem propius accedere videtur.

IGNONIA *. *Tournef.* 72. Pseudo-Gelseminum *Riv.* I: 151. 498

Perianthium monophyllum, erectum, cyathiforme, levius quinquefidum.

monopetala, ringens. *Tubus* minimus, longitudine calycis. *Faux* longissima, ventricosa, oblongo-campanulata. *Limbus* quinquepartitus, *laciniis* *duabus* *superioribus* reflexis: *inferioribus* parulis.

Filamenta quatuor, subulata, corollâ breviora, quorum *duo* reliquis longiora. *Antherae* reflexæ, oblongæ, velut duplicatæ.

Germen oblongum. *Stylus* filiformis, situ & figura staminum. *Stigma* capitatum.

Siliqua bilocularis, bivalvis.

semina plurima, imbricata, compressa, utrinque alata.

BONTIA. *Plum.* 23. *Dill.* clth. 49. f. 57.

- CAL:** *Perianthium* monophyllum, quinquefidum, obtuso-acuminatum, ciliatum, minimum, persistens.
- COR:** monopetala, ringens. *Tubus* longus, cylindraceus. *Limbus* dehiscens. *Lobus superius* erectum, emarginatum: *Lab. inferius* revolutum, semitrifidum, magnitudine superioris.
- STAM:** *Filamenta* quatuor, subulata, ad labium superius inclinata, longiora corollæ, duo reliquis altiora. *Antheræ* simplices.
- PIST:** *Germen* ovatum. *Stylus* simplex, situ & longitudine staminum. *Stigma* bifidum, obtusum.
- PER:** *Drupa* ovalis, magna.
- SEM:** *Nux* ovalis, unilocularis.

PHELYPÆA *. *Tournef.* 479.

- CAL:** *Perianthium* monophyllum, ventricosum, semibifidum.
- COR:** monopetala, ringens. *Tubo* brevissimo, subrotundo. *Faux* oblonga, limbus patens. *Labium superius* bipartitum, erectum, lacinulis subrotundis: *L. inferius* tripartitum, lacinulis obtuse subrotundis, media majora, duo breviora. *Antheræ* inferiores, majores.
- STAM:** *Filamenta* quatuor, subulata, longitudine faucis corollæ, quorum duo breviora. *Antheræ* inferiores, majores.
- PIST:** *Germen* ovato-oblongum. *Stylus* crassus, incurvatus apice. *Stigma* capitatum.
- PER:** *Capsula* ovata, acuminata, compressa, unilocularis, bivalvis.
- SEM:** numerosa, oblonga.

ÆGINETIA. vide H. M. XI: 47.

- CAL:** *Spatha* ovata, inflata, colorata, univalvis, longitudinaliter præsertim a parte superiori dehiscens.
- COR:** monopetala. *Basis* globosa, magna, inflata. *Tubus* brevis, cylindricus, patens. *Limbus* patulus, parvus, margine repando.
- STAM:** *Filamenta* quatuor, incurva, longitudine corollæ, quorum duo breviora. *Antheræ* conniventes, oblongæ.
- PIST:** *Germen* ovatum. *Stylus* subulatus, longitudine staminum. *Stigma* magnum, subrotundum, nutans.
- PIS:**
- SEM:**
- OB:** *Fructus* licet non describatur, distinctissimum tamen esse genus a solo *Phelypæa*, distant clare data attributa.

ESERIA. Plum. 5. 502

Trianthium monophyllum, quinquepartitum, acuminatum, erectum, ciliatum.

monopetala, ringens. *Tubus* longitudine calycis, teretiussculus, hinc in apice gibbus. *Limbus* quinquefidus, laciniis subrotundis, quarum maxima, duae superiores minus divisae.

Filamenta quatuor, intra tubum corollae, quorum duo paulò breviora. *Antherae* parvae.

Stamen ovatum, desinens in stylum subulatum, minimum. *Stigma* 2-

lobata globosa, unilocularis.

numerosa, rotunda, minima, nidulantia.

EARDIA. Plum. 12. 503

Trianthium monophyllum, semiquinquefidum, erectum, acutum, ciliatum.

monopetala, ringens. *Tubus* teres, calyce longior. *Labium superius* obtusum, planum, emarginatum: *Lab. inferius* reflexum, tridentatum, laciniis lateralibus emarginatis, media breviora, bipartita.

Filamenta quatuor, vix tubi longitudine, quorum duo paulò breviora. *Antherae* parvae.

Stamen ovatum, parvum. *Stylus* simplex, brevis. *Stigma* obtusum, capsula ovata, bilocularis, bivalvis.

lobata,

CZIA. Mich. 16. 504

Trianthium monophyllum, tubulatum, brevissimum, quinqueidentatum, ciliatum.

monopetala, ringens. *Tubus* cylindraceus, calyce longior. *Limbus* parvus. *Labium superius* bifidum: *Lab. inferius* trifidum, laciniis omnibus aequalibus, rotundatis.

Filamenta quatuor, sub labio superiori recondita. *Antherae* subrotundae.

Stamen ovatum. *Stylus* filiformis, situ & longitudine staminum,

capitatum.

Capsula globosa, unilocularis, univalvis.

lobata,

CRESCENTIA. Cujete Plum. 16.

- CAL:** *Perianthium* monophyllum, bipartitum, breve, deciduum: *L.* erectis, concavis, obtusis.
- COR:** monopetala, inæqualis. *Tubus* gibbus, curvus, puculatus. *L.* erectus, quinquefidus: *laciniis* inæqualibus, repando-sinuatis.
- STAM:** *Filamenta* quatuor, subulata, longitudine corollæ, patula, *q.* duo paulò breviora. *Anthere* incumbentes, obtusæ.
- PIST:** *Germen* petiolatum, ovatum. *Stylus* filiformis, longus. *Stigma* tatum.
- FER:** *Bacca* ovalis, dura, unilocularis.
- SEM:** plurima, subcordata, nidulantia, bilocularia.

DODARTIA †. Tournef. 478.

- CAL:** *Perianthium* monophyllum, minimum, semiquinquefidum, persistens.
- COR:** monopetala, ringens. *Tubus* cylindraceus, calyce multò longior. *L.* superius erectum, emarginatum: *Labium inferius* patens, latius, trifidum, obtusum, *lacinia intermedia* minore.
- STAM:** *Filamenta* quatuor, ad labium superius inclinata, eoque breviora. *Anthere* parvæ.
- PIST:** *Germen* subrotundum. *Stylus* subulatus, longitudine corollæ. *S.* obtusum, simplex.
- FER:** *Capsula* globosa, bilocularis.
- SEM:** numerosa, minima. *Receptaculum* convexum, dissepimento adnatum.

MELAMPYRUM *. Tournef. 78. Riv. I: 115-117.

- CAL:** *Perianthium* monophyllum, tubulatum, semiquadrifidum: *L.* tenuibus, persistens.
- COR:** monopetala, ringens. *Tubus* oblongus, recurvus. *Limbus* clausus, compressus. *Labium superius* galeatum, compressum, emarginatum, *ginulis* lateralibus reflexis: *L. inferius* planum, erectum, longitudine prioris, semitrifidum, *laciniis* æqualibus, obtusum, *eminentiis* duobus in medio notatum.
- STAM:** *Filamenta* quatuor, subulata, curva, sub labio superiori recondita, quorum duo breviora. *Anthere* oblongæ.
- PIST:** *Germen* acuminatum. *Stylus* simplex, situ & longitudine staminum æqualis. *Stigma* obtusum.
- FER:** *Capsula* oblonga, acuminata, compressa, *marginè superiori* convexa, *inferiori* recto, bilocularis, bivalvis, dissepimento valvis contrario, *superiori* dehiscens.
- SEM:** gemina, ovata, magna, basi aucta.

CHELONE *. *Dill. gen. 11.*

508

- Perianthium* monophyllum, quinquepartitum, minimum, persistens: *lacini* linearibus, erectis.
Corolla monopetala, ringens. *Tubus* oblongus, inflatus, supra convexus, infra planus. *Basis* cylindracea, brevissima. *Limbus* clausus, parvus. *Labium superius* obtuso-rotundatum, fere integrum: *Labium inferius* cum superiori fere æquale, levissime trifidum.
Filamenta quatuor, sub dorso corollæ recondita, quorum duo latera paulò longiora. *Antheræ* erectæ, ovatæ.
Germen ovatum. *Stylus* filiformis, situ & longitudine staminum. *Stigma* bifidum, tenue.
Capsula ovata, obtusa, bilocularis.
Semina plurima, subrotunda, margine membranaceo cincta.

DROBANCHE *. *Tournef. 81. Riv. I: 130.*

509

- Perianthium* monophyllum, semiquadrifidum, erectum, coloratum, persistens.
Corolla monopetala, ringens. *Tubus* erectus, amplus, ventricosus. *Limbus* patens. *Labium superius* concavum, apertum, emarginatum: *L. inferius* reflexum, trifidum, margine inæquali.
Filamenta quatuor, subulata, sub labio superiori recondita, quorum duo longiora. *Antheræ* erectæ, conniventes.
Germen oblongum. *Stylus* simplex, longitudine & situ staminum. *Stigma* semibifidum, obtusum, crassiusculum, nutans.
Capsula ovato-oblonga, acuminata, unilocularis, bivalvis.
Semina numerosa, minima.

SQUAMARIA *. *Riv. I: 131. Anblatum Tournef. 481.*

510

- Perianthium* monophyllum, ventricosum, compressum, semiquadrifidum, persistens.
Corolla monopetala, ringens. *Tubus* longitudine calycis. *Limbus* compressus, dehiscens. *Labium superius* longius, rectum, integrum: *L. inferius* rectum, integrum.
Filamenta quatuor, simplicia, longitudine corollæ, ad labium alterum inclinata, quorum duo longiora. *Antheræ* inferne bifidæ, villosæ.
Germen ovato-acutum. *Stylus* simplex, situ & longitudine staminum. *Stigma* capitatum.
Capsula subrotunda, acuta, unilocularis, bivalvis.
Semina plurima, rotunda.

RHINANTHUS. *. *Crista galli Riv. I: 136.* Pedicularis sp. *Tournef. 77. B. F. M. N. O. P. Elephas Tournef. 482.* 51

CAL: *Perianthium* monophyllum, subrotundum, inflatum, compressum, quadridentatum, persistens.

COR: monoperala, ringens. *Tubus* fere cylindraceus, longitudine calycis. *Limbus* dehiscens, basi compressus. *Labium superius* galeatum, compressum, emarginatum, angustius: *Lab. inferius* patulum, planum, trifidum, obtusum: *lacinia media* latiori.

STAM: *Filamenta* quatuor, longitudine labii superioris, sub quo reconditorum duo breviora. *Antherae* incumbentes, hinc bifidae, hirsutae.

PIST: *Germen* ovato-compressum. *Stylus* filiformis, situ staminum, eilongior. *Stigma* obtusum, inflexum.

PER: *Capsula* orbiculata, erecta, compressa, bilocularis, bivalvis, dissepimento valvis opposito, marginibus dehiscens.

SEM: plurima, compressa.

OBS: *Elephas T. capsula margo obtusus, semina simplicia, calyx inaequalis & biatus.*

Crista galli: Riv. capsula margo auctus, semina membranâ cincta, calyx aequalis & quadrifidus.

EUPHRASIA *. *Tournef. 78. Riv. I: 132.* *Odontitis Dill. gen. 6. f. I: 133. 134.* 5

CAL: *Perianthium* monophyllum, tubulatum, quadrifidum, inaequale, persistens.

COR: monoperala, ringens. *Tubus* longitudine calycis. *Labium superius* concavum, emarginatum: *Lab. inferius* patens, tripartitum: *lacinis* aequalibus; obtusis.

STAM: *Filamenta* quatuor, filiformia, sub labio superiore inclinata. *Antherae* laterales.

PIST: *Germen* ovatum. *Stylus* filiformis, situ & figura staminum. *Stigma* obtusum, integrum.

PER: *Capsula* ovato-oblonga, compressa, bilocularis.

SEM: numerosa, minima, subrotunda.

PEDICULARIS *. *Riv. I: 135.* *Pedicularis species Tournef. 77. A. I: 133. 134.* 5

CAL: *Perianthium* monophyllum, subrotundum, ventricosum, ore quinquefidio, inciso, crenato, aequali; persistens.

COR: monoperala, ringens. *Tubus* oblongus, gibbus. *Labium superius* galeatum, erectum, compressum, emarginatum, angustius: *L. inferius* patens, planum, semitridum, obtusum: *lacinia media* angustiore.

STAM: *Filamenta* quatuor, longitudine labii superioris, sub quo reconditorum duo longiora. *Antherae* incumbentes, subrotundae, compressae.

PIST: *Germen* subrotundum. *Stylus* filiformis, situ staminum, sed longior. *Stigma* obtusum, inflexum.

PER: *Capsula* subrotunda, acuminata, bilocularis, dissepimento valvis opposito apice dehiscens.

SEM: plurima, subrotunda, compressa, tecta. *Receptacula* oblonga, petiolata.

OBS: *Capsula apice obliqua est in plurimis. Sceptrum Carolinum Rudb. capsula regulari gaudet, & rictu clauso. Dantur species calycis ore bifido.* N

ANTIRRHINUM *. *Tournef.* 75. *Riv.* I: 118. 119. *Linaria Tournef.*
Dill. elth. 163. 164. *Riv.* I: 120. 125. *Pont.* 4: 11. *Asarina Lour-*
f. 76. *Cymbalaria Riv.* I: 127. *Elatine Dill.* gen. 6.

514

Perianthium quinquepartitum, persistens: laciniis oblongis, angustis, ac-
 cis, persistentibus, inferioribus duabus magis dehiscentibus.
monopetala, ringens. *Tubus* oblongus, gibbus. *Limbus* bilabiatus, pa-
 llo clausus. *Labium superius* bifidum, lateribus reflexum: *Lab. inferius*
 bifidum, obtusum. *Palatum* convexum, clausum rictu, prominens inter
 lobia, e labio inferiori, subtus gutture concavo, productum.
Nectarium ad basin corollæ deorsum productum, prominens.
Filamenta quatuor, sub labio superiori inclusa, longitudine fere co-
 æ, duo tamen breviora. *Anthere* conniventes.
Germen subrotundum. *Stylus* simplex, longitudine & situ staminum.
Stigma obtusum.
Capsula subrotunda, obtusa, bilocularis, variæ in variis dehiscentiæ
 figuræ.
 plurima. *Receptacula* reniformia, solitaria, dissepimento affixa.
Nectarium & *Pericarpium* in hoc genere valde diversa occurrunt.
Linariæ T. *Nectarium* longum, subulatum. *Capsula* equaliter dehiscentis.
Antirrhini T. *Nectarium* obtusum, vix prominens. *Capsula* oblique api-
 cedehiscentis, basi inequalis.
Cymbalaria Riv. caule pendulo.
Elatine Dill. *Nectarium* subulatum. *Capsula* dehiscentis utrinque deponens
 mellam.
 species etiam sunt rictu aperto, palato destituta.

ANTANTANA *. *Camara Plum.* 2. *Dill.* elth. 56. 57. *Myrabolinduna*
Dill. A. G. 1722. *Pseudo-Viburnum Riv.* I: 172.

515

Perianthium monophyllum, brevissimum, connivens, persistens.
monopetala, fere æqualis. *Tubus* cylindræus, tenuis, calyce longior,
 rictum obliquus, connivens. *Limbus* planus, vix æqualiter quinquefidus,
 obtusus.
Filamenta quatuor, minutissima, in medio tubi corollæ posita, te-
 nissima, quorum duo paullo superiora. *Anthere* in eodem loco, subro-
 tunda.
Germen subrotundum. *Stylus* filiformis, longitudine staminum. *Sti-*
gma refractum, unci instar deorsum acutum, & styli apici velut obli-
 que adnatum.
Drupa subrotunda, unilocularis.
Nux rotundo-pyramidata, bilocularis. *Nuclei* totidem oblongi.
 Essentialis character consistit in figura *Stigmatis*.
Antantana Plum. *Involucrum* polyphyllum: *Receptaculum fructificationum* com-
 mune oblongum flores sessiles, sæpius admodum inequales, colligit.
Antantana floribus solitariis * *Jasminum* folio ilicis &c. *Comm. rar.* 6. invo-
 lacro destituitur, & floribus magis regularibus gaudet.

VITEX *. *Tournef.* 373. *Riv.* I: 171.

CAL: *Perianthium* monophyllum, cylindraceum, brevissimum, quinquepartitum.

COR: monopetala, ringens. *Tubus* cylindraceus, tenuis. *Limbus* planus labiatus. *Labium superius* trifidum, *lacinula media* latiori: *Lab. inferius* trifidum, *lacinula media* majore.

STAM: *Filamenta* quatuor, capillaria, tubo paulò longiora, quorum reliquis breviora. *Anthera* versatiles.

PIST: *Germen* subrotundum. *Stylus* filiformis, longitudine tubi, *Stigma* duo, subulara, patentia.

PER: *Bacca* globosa, quadrilocularis.

SEM: solitaria, ovata.

CLERODENDRUM. †. *Burm. zeyl.* 29: 1. vide *H. M.* II: 25.

CAL: *Perianthium* monophyllum, quinquepartitum: *laciniis* ovato-acutis tubo corollæ latioribus, persistentibus.

COR: monopetala, ringens. *Tubus* tenuis, longus. *Labium superius* cavum, erectum, bifidum, obtusum: *Lab. inferius* ejusdem longitudinis tripartitum, reflexum, obtusum: *laciniis omnibus* æqualibus.

STAM: *Filamenta* quatuor, filiformia, corollâ multò longiora, quorum duo breviora. *Anthera* simplices.

PIST: *Germen* subrotundum. *Stylus* figura, longitudine, & situ *staminum* *Stigma* simplex.

PER: *Drupa* subrotunda, calyci magno imposita.

SEM: unicum, subrotundum.

CELSIA *.

CAL: *Perianthium* quinquepartitum: *laciniis* lanceolatis, obtusis, longioribus corollæ, persistentibus.

COR: monopetala. *Tubus* omnium brevissimus. *Limbus* planus, semiquinquefidus, inæqualis: *laciniis* subrotundis, quarum *duo superiores* minimæ, *fimæ* maxima.

STAM: *Filamenta* quatuor, setosa, versus *lacinias* minimas corollæ inclinata, quorum *duo longiora* corollâ breviora, extrorsum lanata. *Anthera* subrotundæ, parvæ.

PIST: *Germen* subrotundum. *Stylus* filiformis, longitudine *staminum*. *Stigma* obtusum.

PER: *Capsula* subrotunda, apice compressa, acuminata, calyci insidens, quadrilocularis.

SEM: putima, parva, angulara. *Receptacula* solitaria, hemisphærica.

ORB: *Ex dictis in quantum a genere §. 153. differat, patet.*

LAGO *. *Camphorata* Tournef. A. G. 1705. *Dill.* gen. 9. 519
Perianthium monophyllum, quadrifidum, parvum, persistens; *laciniâ*
superiore majori.
Corolla monopetala. *Tubus* minimus, vix perforatus. *Limbus* patens, quin-
 quartitus, fere æqualis: *laciniis* duabus superioribus minoribus, *infima* ma-
 jor.
Filamenta quatuor, capillaria, longitudine corollæ, cui inserta, quo-
 rum *duo* superiora longiora. *Anthera* simplices.
Germen subrotundum. *Stylus* simplex, longitudine staminum. *Stigma*
 simplex, acutum.
Perigonium nullum. *Corolla* semen involvens.
Receptaculum unicum, subrotundum.

MOSELLA *. *Plantaginella* *Dill.* gen. 6. 520
Perianthium monophyllum, semiquinquefidum, erectum, acutum,
 persistens.
Petalum unicum, erectum, æquale, semiquinquefidum, obtuse-acutum,
 maximum.
Filamenta quatuor, erecta, quorum *duo* longiora, corollâ breviora.
Anthera simplices.
Germen oblongum, obtusum. *Stylus* simplex, longitudine staminum,
 unicus. *Stigma* globosum.
Capfula ovata, calyce semi-involuta, unilocularis, bivalvis.
Perispermium glutinosa, ovalia. *Receptaculum* ovatum, maximum.

MANTHUS *. *Tournef.* 80. H. M. II: 48. *Riv.* I: 128. 521
Perigonium involucrium triphyllum, persistens, longitudine floris: *folio inferiori*
 interno, dentato, *lateralibus* linearibus. *Perianthium* monophyllum,
 tripartitum: *laciniis* oblongis, quarum *altera superior* major, fornicata,
 basi tridentata: *altera inferior* angustior, emarginata.
Corolla monopetala, inæqualis. *Tubus* brevissimus, cylindræus. *Labium su-
 perius* nullum: *Lab. inferius* maximum, planum, rectum, latissimum,
 orbiculatum, obtusum, longitudine labii superioris calycis.
Filamenta quatuor, subulata, corollâ breviora, incurva, quorum *duo*
superiora paulò longiora. *Anthera* oblongæ, compressæ, obtusæ, latera-
 le antèrius villosæ.
Germen turbinatum. *Stylus* filiformis, longitudine staminum. *Stigma*
 bilobum, acutum.
Capfula fere ovata cum acumine, bilocularis.
Perispermium carnosum, gibbum, unum alterumve.

SCHWALBEA. Authore Clariss. Dn. Gronovio.

- CAL: *Perianthium* monophyllum, tubulato-ventricosum, striatum, drifido, obliquo: *lacinia summa* brevissima; *lateralibus* longioribus adhuc longiore, latiore, emarginata.
 COR: monopetala, ringens. *Tubus* longitudine calycis. *Limbus* erectus, superius erectum, concavum, integerrimum: *L. inferius* ejusdem longitudinis trifidum, obtusum, *lacinulis* æqualibus.
 STAM: *Filamenta* quatuor, filiformia, longitudine corollæ, quorum *co* paulò breviora. *Antheræ* incumbentes.
 PIST: *Germen* subrotundum. *Stylus* situ, figurâ & longitudine staminum crassiusculum, recurvum.
 PER: *Capsula* bilocularis? vel nulla?
 SEM: unicum, subrotundum, parvum.

LINNÆA. Authore Clariss. Dn. Gronovio.

- CAL: *Perianthium* duplex: *P. Fructus* tetraphyllum: *foliis duobus* oppositis minimis, acutis: *reliquis duobus* ellipticis, concavis, echinatis, *ectis* germen amplectentibus, conniventibus, persistentibus.
P. Floris germini infidens, monophyllum, quinquepartitum, erectum, angustum, acutum.
 COR: monopetala, conica, femiquinquesida, obtusa, fere æqualis, calyce floris duplò major.
 STAM: *Filamenta* quatuor, subulata, fundo corollæ inserta: quorum *mi* minima, *duo proxima* longiora, corollâ breviora. *Antheræ* simplices.
 PIST: *Germen* subrotundum, infra receptaculum floris. *Stylus* filiformis, re-ctus, longitudine corollæ, ad alterum latus inclinatus. *Stigma* globosum.
 PER: *Capsula* ovata, glabra, trilocularis, calyce fructus tecta.
 SEM: solitaria, subrotunda.

Classis XV.

TETRADYNAMIA.

TETRADYNAMIA *. *Cruciformes* Tournef. *Siliculosa*
Siliquosa Raj.

LYX. *Perianthium* tetraphyllum, oblongum: *Foliolis* ovato-oblongis, concavis, obtusis, conniventibus, basi deorsum gibbis, oppositis paribus, deciduis.

Calyx hic nectarium est, hinc basi gibbus.

ROLLA. Cruciformis dicta. *Petala* quatuor, æqualia: *ungues* plano-subulati, erecti, calyce ferè longiores. *Limbus* planus, bracteis extrorsum latioribus, obtusis, cum lateribus è invicem vix tangentibus.

Insertio petalorum est in eodem cum staminibus circulo.

MINA. *Filamenta* sex, subulata, erecta, quorum duo opposita longitudine calycis: quatuor reliqua paulò longiora, corollæ breviora. *Anthera* oblongiusculæ, acuminatæ, basi crassiores, erectæ, apicibus extrorsum reclinatis.

Nectarifera glandula in variis & diversis generibus, vario sese modo offert, staminibus adfidet & præsertim filamentis brevioribus affigitur ad eorum basin, quam ne comprimant, sæpius incurvantur, & sic breviora evadunt duo ista filamenta.

STYLUM. *Germen* supra receptaculum, quotidie altius accrescens. *Stylus* longitudine staminum longiorum, vel nullus. *Stigma* obtusum.

PERICARPIUM. *Siliqua* bivalvis, sæpe bilocularis, a basi ad apicem dehiscens, dissepimento ad apicem extra valvas prominulo, quod styli vices antea gessit.

SEMINA subrotunda, nutantia, alternatim & longitudinaliter dissepimento immersa. *Receptaculum* lineare, dissepimentum ambiens, & futuris pericarpium immersum.

OBS: Hæc Classis est vere Naturalis, ut nullum genus instum unquam excludi debeat, vel aliud nobis notum addi. Sumpta fuit pro Naturali ab omnibus, & perfectissimis Systemâcis, tamen apud Singulos unum alterumve sæpius genus contra naturam additum fuit.

Plantæ in hac classe Antiscorbutica ab omnibus dicuntur; & apud plerisque acer cum aquoso mixtus.

Distinguitur ab omnibus bifariam in ea genera, quæ cadunt sub Pericarpio

α. Siliculoso i.e. secundum longitudinem subrotundo, Stoque instructo sæpius silicula longitudine.

β. Siliquoso i.e. secundum longitudinem longissimo, Stoque vix notabili prædito.

SILICULOSA.

MYAGRUM *. *Tournef.* 99. *Rapistrum Tournef.* 99. *Alyssi sp. Tournef.* 104. B. G. H. K. 524

L: *Perianthium* tetraphyllum : *foliis* ovato-oblongis , concavis , dehiscen-
tibus , coloratis , deciduis.

R: tetrapetala , cruciformis. *Petala* plana , subrotunda , obtusa : *unguibus*
angustis.

AM: *Filamenta* sex , longitudine calycis: quorum *quatuor opposita* paulò lon-
giora. *Anthera* simplices.

ST: *Germen* ovarum. *Stylus* filiformis , longitudine calycis. *Stigma* obtusum.

R: *Silicula* turbinato-cordata , leviter compressa , rigida , apice stylo rigido
conico terminata , bivalvis.

M: subrotunda.

S: *Rapistrum* T. *Pericarpium uniloculare simplex*. Semen unicum.

Myagri T. *Pericarpium uniloculare* , duobus loculis vacuis in summi-
tate , unico ad basin seminifero. Semen unicum.

Alyssi sp. T. *Pericarpium biloculare* , *valvularum ventriculis impressis*. Se-
mina nonnulla.

ANASTATICA *. 525

L: *Perianthium* tetraphyllum , deciduum : *foliis* ovato-oblongis , concavis ,
erectis , deciduis.

R: tetrapetala , cruciformis. *Petala* subrotunda , plana , patentia : *un-*
guibus calycis fere longitudinis , patentioribus.

AM: *Filamenta* sex , subulata , longitudine calycis , erecto-patentia : quorum
duo opposita incurva magis & breviora. *Anthera* subrotundæ.

ST: *Germen* bifidum , minimum. *Stylus* subulatus , longitudine staminum ,
persistens. *Stigma* capitatum.

R: *Silicula* brevissima , bilocularis : *Dissepimentum* desinens in stylum , ven-
triculo-subulatum , obliquum , siliculâ ipsa longiorem : *Valvule* parallelæ
a dimidia parte inferiore conficientes loculum , a superiore verò liberae , ro-
tundatæ , concavæ , dehiscen-tes , obliquæ. (hinc figura pedis pecoris biungu-
lari repræsentat *Pericarpium*).

M: solitaria , subrotunda.

SUBULARIA *. 526

L: *Perianthium* tetraphyllum : *foliis* ovatis , concavis , patentiusculis , de-
ciduis.

R: tetrapetala , cruceiformis: *Petala* verticaliter ovata , integra , calyce
paulò majora.

AM: *Filamenta* sex , corollâ breviora : quorum *duo opposita* adhuc breviora.
Anthera simplices.

ST: *Germen* ovarum. *Stylus* simplex , germine brevior. *Stigma* obtusum.

R: *Silicula* verticaliter ovata , levissime compressa , vix emarginata , stylo in-
structa , bilocularis : *dissepimento* valvis contrario : *valvulis* ovato-concavis.

S: nonnulla , minutissima.

LEPIDIUM *. *Tournef.* 103. *Nasturtium Tournef.* 102.

57

- CAL:** *Perianthium* tetraphyllum: *foliis* ovatis, concavis, deciduis.
COR: tetrapetala, cruciformis. *Petala* verticaliter, ovata, calyce duplo longiora: *unguibus* angustis.
STAM: *Filamenta* sex, subulata, longitudine calycis, quorum *duo* opposita breviora. *Antherae* simplices.
PIST: *Germen* cordatum. *Stylus* simplex, longitudine staminum. *Stigma* obtusum.
PER: *Silicula* subcordata, vix emarginata, compressa, margine acuta, bilocularis: *dissepimento* lanceolato: *valvulis* navicularibus, carinatis.
SEM: solitaria, ovato-acuminata, basi angustiora, nutantia.
OB: *Nasturtii* T. *Pericarpium* margine acutius, apice magis saepius emarginatum.
Lepidii T. *Pericarpium* margine obtusum, non emarginatum apice.
Limites inter Nasturtium & Lepidium dari nescimus: hactenus nullae verae testes sunt.

COCHLEARIA *. *Tournef.* 101.

52

- CAL:** *Perianthium* tetraphyllum: *foliis* ovatis, concavis, dehiscentibus, deciduis.
COR: tetrapetala, cruciformis. *Petala* verticaliter ovata, calyce duplo majora: *unguibus* angustis, calyce brevioribus, patulis: *Limbo* patente.
STAM: *Filamenta* sex, subulata, longitudine calycis: quorum *duo* opposita breviora. *Antherae* obtusae, compressae.
PIST: *Germen* cordatum. *Stylus* simplex, brevissimus. *Stigma* obtusum.
PER: *Silicula* subcordata, levissime compressa, stylo instructa, bilocularis: *dissepimento* lanceolato: *valvulis* ovatis, concavis, basi gibbis.
SEM: quatuor circiter in singulo loculo.

IBERIS * *Dill. gen.* 6. *Thlaspi spec. Tournef.* 101. A. B. C.

52

- CAL:** *Perianthium* tetraphyllum: *foliis* verticaliter ovatis, concavis, patentibus, parvis, aequalibus, deciduis.
COR: tetrapetala, inaequalis. *Petala* verticaliter ovata, obtusa, patentia: *unguibus* oblongis, erectis: quorum *duo* exteriora proxima longe majora, inter se aequalia, *duo* interiora minima, reflexa.
STAM: *Filamenta* sex, subulata, erecta, quorum *duo* lateralibus brevioribus. *Antherae* subrotundae.
PIST: *Germen* subrotundum, compressum. *Stylus* simplex, brevis. *Stigma* obtusum.
PER: *Silicula* erecta, suborbiculata, compressa, superne margine bifido acuto cincta, bilocularis: *dissepimento* lanceolato: *valvulis* navicularibus, compressis, carinatis.
SEM: solitaria, subovata.

THLASPI *. *Tournef.* 101. F. G. H. I. K. L. *Dill.* gen. 6. Bursa pastoris *Tournef.* 103. *Malp.* 254.

530

AL: *Perianthium* tetraphyllum: *foliis* ovatis, concavis, erecto-patulis, deciduis.

OR: tetrapetala, cruciformis. *Petala* verticaliter ovata, calyce duplò longiora: *unguibus* angustis.

STAM: *Filamenta* sex, corollà dimidio breviora: quorum *duo opposita* adhuc breviora. *Anthere* acuminatæ.

PIST: *Germen* subrotundum, compressum, emarginatum. *Stylus* simplex, longitudine staminum. *Stigma* obtusum.

PER: *Silicula* compressa, basi angustior, apice latior, emarginata stylo longitudine emarginaturæ, bilocularis: *dissepimento* lanceolato: *valvulis* navicularibus.

SEM: duobus plura, nutantia, futuris affixa.

OBs: Bursa pastoris T. *Silicula* verticaliter cordata, margine destituta.

Thlaspi T. *Silicula* verticaliter cordata, margine acuto cincta.

BISCUTELLA *. *Thlaspidium* *Tournef.* 101. *Riv.* IV: 132-135. 531

AL: *Perianthium* tetraphyllum: *foliis* ovatis, acuminatis, coloratis, deciduis.

OR: tetrapetala, cruciformis. *Petala* oblonga, obtusa, patentia.

STAM: *Filamenta* sex, longitudine tubi corollæ: quorum *duo opposita* breviora. *Anthere* simplices.

PIST: *Germen* compressum, orbiculatum, emarginatum. *Stylus* simplex, persistens. *Stigma* obtusum.

PER: *Silicula* erecta, compressa, plana, semibifida, lobis subrotundis, bilocularis: *dissepimento* lanceolato, in stylum rigidum terminato: *loculis* bivalvibus, *dissepimento* (margine suo recto) affixis.

SEM: solitaria, subrotunda, compressa, in medio loculi posita.

OBs: *Calycis* duo *foliola* exteriora in quibusdam speciebus, basi tubulato-concava mellifera prominente gaudent.

CLYPEOLA *. *Jonthlaspi* *Tournef.* 99. 532

AL: *Perianthium* tetraphyllum: *foliis* ovato-oblongis, persistentibus.

OR: tetrapetala, cruciformis. *Petala* oblonga, integra: *unguibus* calyce paulò longioribus.

STAM: *Filamenta* sex, corollà breviora: quorum *duo opposita* adhuc breviora. *Anthere* simplices.

PIST: *Germen* subrotundum, compressum. *Stylus* simplex. *Stigma* obtusum.

PER: *Silicula* orbiculata, plano-compressa, erecta, apice emarginata, fissura longitudine styli, bivalvis: *valvulis* orbiculatis.

SEM: orbiculata, in centro pericarpii.

OBs: *Jonthlaspi* T. *Pericarpium* uniloculare. Semen unicum.

Alysi spec. T. *Pericarpium* biloculare, *dissepimento* parallelo. Semina bina utrinque.

ALYSSUM *. *Tournef.* 104. Alyssoides *Tournef.* 104.

53

CAL: *Perianthium* tetraphyllum, oblongum: *foliis* ovato-oblongis, obtusis, conniventibus, deciduis.

COR: tetrapetala, cruciformis. *Petala* plana, calyce breviora, patentissima: *unguibus* longitudine calycis.

STAM: *Filamenta* sex, longitudine calycis: quorum *duo opposita* paulò breviora, gibba. *Antheræ* erecto-patentes.

PIST: *Germen* subovatum. *Stylus* simplex, longitudine staminum, germine longior. *Stigma* obtusum.

PER: *Silicula* subglobosa, stylo longitudine siliculae instructa, bilocularis: *dissipimento* elliptico: *valvulis* elliptico-hemisphaericis.

SEM: nonnulla, orbiculata, vel compressa, receptaculis filiformibus, ad apicem siliculae egressis, affixa.

OB: *Petala in aliis emarginata sunt, in aliis verò integra. Silicula in aliis ventricosa, in aliis compressa (non vero oblonga) est.*

LUNARIA *. *Tournef.* 105.

54

CAL: *Perianthium* tetraphyllum, oblongum: *foliis* ovato-oblongis, obtusis, conniventibus, deciduis, quorum *duo alterna* basi gibba.

COR: tetrapetala, cruciformis. *Petala* integra, obtusa, magna, longitudine calycis, desinentia in eisdem longitudinis unguibus.

STAM: *Filamenta* sex, subulata, longitudine calycis: quorum *quatuor* longitudine calycis, *duo* verò paulò longiora. *Antheræ* erecto-patentes.

PIST: *Germen* pedicello insidens, ovato-oblongum. *Stylus* brevis. *Stigma* obtusum, integrum.

PER: *Silicula* elliptica, plano-compressa, erecta, maxima, pedicello insidens, stylo terminata, bilocularis, bivalvis: *dissipimento* valvulis parallelo.

SEM: nonnulla, reniformia, compressa, marginata, in medio siliculae posita: *Receptaculis* filiformibus, longis, futuris lateralibus insertis.

DRABA *. *Dill. gen.*

55

CAL: *Perianthium* tetraphyllum: *foliis* ovatis, concavis, erecto-patulis, deciduis.

COR: tetrapetala, cruciformis. *Petala* oblonga, patentiuscula: *unguibus* minutissimis.

STAM: *Filamenta* sex, longitudine calycis: quorum *quatuor opposita* paulò longiora, erecto-patentia. *Antheræ* simplices.

PIST: *Germen* ovatum. *Stylus* vix ullus. *Stigma* capitatum.

PER: *Silicula* elliptico-oblonga, compressa, stylo destituta, bilocularis: *dissipimento* valvis parallelo: *valvulis* plano-concavis.

SEM: plura, parva, subrotunda.

OB: *In aliis petala ad ungues usque bipartita, in aliis modò apice emarginata, in aliis integerrima.*

Essentialis character consistit in Silicula ex ovali oblonga compressa, stylo destituta: hinc ab Alyssò, Subularia & Lunaria facile distinguitur.

SILIQUOSA.

BUNIAS. *. *Erucago Tournef.* 103.

536

CAL: *Perianthium* tetraphyllum: *foliolis* ovato-oblongis, erectis, deciduis.
 COR: tetrapetala, cruciformis. *Petala* verticaliter ovata, calyce duplò longiora, *unguibus* attenuatis insidentia.

STAM: *Filamenta* sex, longitudine calycis: quorum *duo* opposita paulò breviora. *Anthere* erectæ, basi bifidæ.

PIST: *Germen* oblongum. *Stylus* nullus. *Stigma* obtusum.

PER: *Silicula* irregularis, ovato-oblonga, tetraëdra, angulis uno alterove acumine prominens.

SEM: pauca, sub singulo acumine siliculæ singula, subrotundâ.

CHEIRANTHUS *. *Leucoum Tournef.* 107.

537

CAL: *Perianthium* tetraphyllum, compressum: *foliolis* lanceolaris, concavis, erectis, parallelis, conniventibus, deciduis: quorum *duo exteriora* basi gibba.
 COR: tetrapetala, cruciformis. *Petala* subrotunda, calyce duplò longiora, *unguibus* longitudine calycis insidentia.

STAM: *Filamenta* sex, subulata, parallela, longitudine calycis: quorum *duo* paulò breviora. *Anthere* erectæ, basi bifidæ, apice acutæ & reflexæ.
Nectarifera glandula cingit basin staminis minoris utrinque.

PIST: *Germen* prismaticum, tetragonum, longitudine staminum, tuberculo utrinque notatum. *Stylus* brevissimus, compressus. *Stigma* oblongum, bipartitum, reflexum, crassiusculum, persistens.

PER: *Siliqua* longa, compressa, angulis duobus oppositis oblitteratis, denticulo notatis, bilocularis, bivalvis, Stylo brevissimo, & Stigmate bifido, erecto instructa.

SEM: plurima, pendula, alterna, subovata, compressa.

OBS: *Denticulus* utrinque *germini* insidens, in aliis fere evanescit: in aliis accrescit. hinc

Gakeniæ Heist. *Siliquæ* apex *tricuspidatus*.

Schelhameriæ Heist. *Siliqua* *Cornu cervi* figura.

HESPERIS *. *Tournef.* 108.

538

CAL: *Perianthium* tetraphyllum: *foliolis* lanceolato-linearibus, superne incumbentibus, inferne dehiscentibus, deciduis: quorum *duo* opposita basi gibba.

COR: tetrapetala, cruciformis. *Petala* oblonga, longitudine calycis, parum reflexa oblique contra motum folis, desinentia in *ungues* attenuatos, longitudine calycis.

STAM: *Filamenta* sex, subulata, longitudine tubi: quorum *duo* dimidiò breviora. *Anthere* lineares, erectæ, apice reflexæ.

Glandula mellifera acuminata, intra stamen brevius germenque collocata, idemque stamen dein cingens.

PIST: *Germen* longitudine calycis, prismaticum, tetragonum. *Stylus* nullus. *Stigma* bipartitum, introrsum situm, oblongum, erectum, basi bifurcatum, apice connivens, marcescens.

PER: *Siliqua* longa, compresso-plana, striata, bilocularis, bivalvis: *valvis* longitudine dissepimenti.

SEM: plurima, ovata, compressa.

RAPHANUS *. *Tournef.* 114. *Cakile Tournef.* 483. *Raphanistrum Tournef.* 115. 539

CAL: *Perianthium* tetraphyllum, erectum: *foliolis* oblongis, parallelis, conniventibus, deciduis, basi gibbis.

COR: tetrapetala, cruciformis. *Petala* verticaliter cordata, patentia, sensim in unguis calyce paulò longiores attenuata.

Glandule nectariferae quatuor: *unica* utrinque inter stamen breve & pistillum: *unica* vero utrinque inter stamina longiora & calycem.

STAM: *Filamenta* sex, subulata, erecta: quorum *duo opposita* longitudine calycis, *quatuor* verò longitudine unguium corollæ. *Antherae* simplices.

PIST: *Germen* oblongum, ventricosum, attenuatum, longitudine staminum *Stylus* vix ullus. *Stigma* capitatum, integrum.

PER: ovato-oblongum cum acumine, glabrum, torulis ventricosum, velut articulatum.

SEM: subrotunda, glabra.

QBS: Raphani *T. fructus spongiosus, bilocularis, non debescens.*

Raphanistri *T. fructus articularis, discedens secundum articulos.*

Cakiles *T. fructus ovato-oblongus, unilocularis, bivalvis.*

DENTARIA †. *Tournef.* 110. 540

CAL: *Perianthium* tetraphyllum: *foliolis* ovato-oblongis, conniventibus, obtusis, deciduis.

COR: tetrapetala, cruciformis. *Petala* subrotunda, obtusa, vix emarginata, plana, desinentia in unguis longitudine calycis.

STAM: *Filamenta* sex, subulata, longitudine calycis: quorum *duo* breviora. *Antherae* cordato-oblongæ, erectæ.

PIST: *Germen* oblongum, longitudine staminum. *Stylus* brevissimus, crassus, *Stigma* obtusum, emarginatum.

PER: *Siliqua* longa, teres, bilocularis, bivalvis: *dissepimento* valvis paulò longiore.

SEM: plura, subovata.

CARDAMINE *. *Tournef.* 109. 541

CAL: *Perianthium* tetraphyllum: *foliolis* ovato-oblongis, obtusis, erectis, gibbis, parvis, deciduis.

COR: tetrapetala, cruciformis. *Petala* ovato-oblonga, obversa, parentissima, desinentia in unguis erectos, calyce duplò longiores.

STAM: *Filamenta* sex, subulata: quorum *duo opposita* longitudine dupla calycis, *reliqua* verò paulò longiora. *Antherae* parvæ, cordato-oblongæ, erectæ.

PIST: *Germen* tenue, cylindræcum, longitudine staminum. *Stylus* nullus. *Stigma* obtuso-capitatum, integrum.

PER: *Siliqua* longâ, cylindræco-compressa, bilocularis, bivalvis: *valvulis* dehiscendo spiritaliter revolventibus.

SEM: plurima, subrotunda, elastice ejaculata.

QBS: *Datur species flaminibus duobus istis minoribus sæpius destituta.*

BRASSICA *. *Tournef.* 106. *Rapa Tournef.* 113. 542

AL: *Perianthium* tetraphyllum, erectum: *foliis* lanceolato-linearibus, concavo-canaliculatis, basi gibbis, erectis, parallelis, deciduis.

OR: tetrapetala, cruciformis. *Petala* subovata, plana, patentia, integra, sensim attenuata in *ungues* longitudine ferè calycis.

Glandule *nectariferæ* quatuor, ovatæ: quarum una utrinque inter stamen brevius & pistillum, & una utrinque inter stamina longiora & calycem posita.

TAM: *Filamenta* sex, subulata, erecta: quorum duo *opposita* longitudine calycis, quatuor verò longiora. *Antheræ* erectæ, acuminatæ.

IST: *Germen* teres, longitudine staminum. *Stylus* brevis, crassitie germinis. *Stigma* capitatum, integrum.

ER: *Siliqua* longa, teretiuscula, depressa utrinque, *dissepimento* apice prominente tereti, bilocularis, bivalvis: *valvulis* dissepimento brevioribus.

SEM: plura, globosa.

OB: Napus T. *facie vix a Rapa differt.*

Rapæ T. *calyx corollæ concolor.*

Brassicæ T. *calyx virescens.*

SINAPIS *. *Sinapi Tournef.* 112. 543

AL: *Perianthium* tetraphyllum, patens: *foliis* linearibus, concavo-canaliculatis, cruciformi-patentibus, deciduis.

OR: tetrapetala, cruciformis. *Petala* subrotunda, plana, patentia, integra, unguibus erectis, linearibus, longitudine vix calycis infidentia.

Glandule *nectariferæ* quatuor, ovatæ: quarum una utrinque inter stamen brevius & pistillum, & una utrinque inter stamina longiora & calycem posita.

TAM: *Filamenta* sex, subulata, erecta: quorum duo *opposita* longitudine calycis, quatuor verò longiora. *Antheræ* erecto-patentes, acuminatæ.

IST: *Germen* teres. *Stylus* longitudine germinis, altitudine staminum. *Stigma* capitatum, integrum.

ER: *Siliqua* oblonga, inferne torosa, scabra, bilocularis, bivalvis: *dissepimento* valvulis duplò sæpius longiore, magno, compresso.

SEM: plura, globosa.

OB: Hinc à Brassica differt calyce patente, & stylo longitudine germinis.

ARABIS *.

54

CAL: *Perianthium* tetraphyllum, deciduum: *foliis duobus oppositis* majoribus, ovato-oblongis, acutis, basi prominulis, gibbis, concavis: *duobus reliquis* linearibus, erectis.

COR: tetrapetala, cruciformis. *Petala* ovata, definentia in *ungues*, longidone calycis, *limbo* patentia.

Nectararia quatuor: *singulum* est squamula intra fundum folioli calycini, receptaculo affixa, reflexa, persistens.

STAM: *Filamenta* sex, subulata, erecta: quorum *duo* longitudine calycis, *quatuor* duplo longiora. *Anthere* cordatae, erectae.

PIST: *Germen* teres, longitudine staminum. *Stylus* nullus. *Stigma* obtusum, integrum.

PER: *Siliqua* compressa, longissima, linearis, torulis ad semina inaequalibus *valvulis* longitudine ferme dissepimenti.

SEM: plurima, subrotunda, compressa.

OBS: *Nectararia* & *Stigma* neque *Cheiranthum*, neque *Hesperidem* esse demonstrant.

ERYSIMUM *. *Tournef. III.*

54

CAL: *Perianthium* tetraphyllum: *foliis* ovato-oblongis, conniventibus, coloratis, deciduis.

COR: tetrapetala, cruciformis. *Petala* oblonga, apice obtusissima, *limbo* plaribus *unguibis* longitudine calycis, erectis.

STAM: *Filamenta* sex, longitudine calycis: quorum *duo* opposita breviora. *Anthere* simplices.

PIST: *Germen* lineare, tetragonum, longitudine staminum. *Stylus* brevissimus. *Stigma* capitatum, persistens, parvum.

PER: *Siliqua* longa, linearis, stricta, tetragona, bivalvis, bilocularis.

SEM: plurima, parva, subrotunda.

OBS: *Conringia* Heist. *Siliquas a caule distantes gerit.*

TURRITIS *. *Dill. gen. 6.*

54

CAL: *Perianthium* tetraphyllum: *foliis* ovato-oblongis, erectis, conniventibus, deciduis.

COR: tetrapetala, cruciformis. *Petala* ovato-oblonga, obtusa, integra: *limbo* erecto: *unguibis* erectis.

STAM: *Filamenta* sex, subulata, erecta, longitudine tubi: quorum *duo* breviora. *Anthere* simplices.

PIST: *Germen* longitudine floris, teres, parum compressum. *Stylus* nullus. *Stigma* obtusum.

PER: *Siliqua* omnium longissima, stricta, tetragona, angulis oppositis alternis obsolete, & parum compressis, bilocularis, bivalvis: *valvulis* dissepimento vix aequalibus.

SEM: numerosissima, rotundiuscula, emarginata.

SISYMBRIUM *. *Tournef.* 109. *Radicula Dill.* gen. 6. 547

CAL: *Perianthium* tetraphyllum: *foliis* lanceolato-linearibus, *patentiusculis* coloratis, deciduis.

COR: tetrapetala, cruciformis. *Petala* oblonga, erecto-patentia, calyce sæpius minora.

STAM: *Filamenta* sex, calyce longiora: quorum *duo opposita* paulò breviora. *Antheræ* simplices.

PIST: *Germen* oblongum, filiforme. *Stylus* vix ullus. *Stigma* obtusum.

PER: *Siliqua* longa, incurva, teres, bilocularis, bivalvis: *valvulis* dissepimento paulò brevioribus.

SEM: plurima, parva.

OBS: *Sophia corollam calyce breviorē gerit, & siliquam tenuissimam, longissimam. Radicula D. siliquam gibbam brevissimam profert.*

Eruca T. (quoad species plures) a Sisymbriis, attributis fructificationis propriis vix distinguuntur.

CRAMBE *. *Tournef.* 100. 548

CAL: *Perianthium* tetraphyllum: *foliis* ovato-oblongis, longitudinaliter ca-
vis, *patentiusculis*, deciduis.

COR: tetrapetala, cruciformis. *Petala* magna, obtusa, lata, patentia: un-
guibus erecto-patulis, longitudine calycis.

STAM: *Filamenta* sex: *duo* longitudine calycis: *quatuor* paulo longiora, ere-
ctiora. *Antheræ* simplices.

Glandula mellifera intra corollam & stamina longiora utrinque.

PIST: *Germen* oblongum. *Stylus* nullus. *Stigma* crassiusculum.

PER: *Capsula* subrotunda, unilocularis, bivalvis.

SEM: unicum, subrotundum.

ISATIS †. *Tournef.* 100. 549

CAL: *Perianthium* tetraphyllum: *foliis* ovatis, *patentiusculis*, coloratis,
deciduis.

COR: tetrapetala, cruciformis. *Petala* oblonga, obtusa, sensim attenuata
in unguis, patentia.

STAM: *Filamenta* sex, erecto-patentia, longitudine corollæ: quorum *duo* bre-
viora. *Antheræ* oblongæ, laterales.

PIST: *Germen* oblongum, anceps, compressum, longitudine breviorum sta-
minum. *Stylus* nullus. *Stigma* obtusum, capitatum.

PER: *Silicula* oblonga, lanceolato-obtusa, compressa, anceps, unilocularis,
bivalvis: *valvulis* navicularibus, compressis, carinatis.

SEM: unicum, ovatum, intra centrum pericarpium.

CLEOME *. *Sinapisfrum* Tournef. 116. Riv. IV: 89. 90.

550

CAL: *Perianthium* tetraphyllum, minimum, patens: *foiolo inferiori* magis dehiscente, deciduum.

CO: tetrapetala. *Petala* omnia sursum inclinata, patentia: quorum *intermedia proxima* reliquis minora.

Nectariferæ Glandule tres, subrotundæ, ad singulam divifuram calycis *sin- gulæ*, exceptâ unicâ.

STAM: *Filamenta* sex, tubulata, deorsum inclinata, incurva. *Antheræ* laterales, ascendentes.

PIST: *Stylus* simplex. *Germen* oblongum, situ & longitudine staminum *Stigma* crassiusculum, assurgens.

PER: *Siliqua* longa, cylindracea, stylo insidens, unilocularis, bivalvis.

SEM: plurima, subrotunda.

OBS: *In quibusdam speciebus Stylus floris longior est, & tum Stamina ipsi Stylus insident ut in Gynandria.*

Classis XVI.

MONADELPHIA.

MONADELPHIÆ Character Naturalis classicus.

CALYX. *Perianthium* semper præsens, persistens, in plurimis duplicatum.

COROLLA. *Petala* quinque verticaliter cordata, latere altero amplectente proximum contra motum Solis.

STAMINA. *Filamenta* infernè coalita, supernè distincta si plura, exteriora breviora. *Antheræ* incumbentes.

PISTILLA. *Receptaculum fructificationis* in centro floris prominet. *Germina* erecta, rotato-articulatim ambientia apicem receptaculi. *Styli* omnes coaliti infernè in unum corpus cum receptaculo, supernè distincti in tot, quot germina sunt, fila. *Stigmata* patentia, tenuia.

PERICARPIUM. *Capsula* in tot loculos, quot Pistilla, distincta, variæ in variis figuræ.

SEMINA reniformia.

OBS: *Classis hæc naturalissima est, nec ullum genus ex dati est, quod addi vel demi potest.*

Corollam huic classi plerumque monopetalam assignavit TOURNEFORTIUS: omnia tamen petala basi distincta sunt, licet filamentis in unum corpus coalitis coherentia, hinc Pentapetala rectius dicatur.

Plantæ hæc omnes apud Medicos Emollientes & Mucilaginosæ dicuntur.

Divisa fuere Genera hujus classis a solo fructu, qui non sufficit: hinc ad folia confugere necesse visum fuit Plurimis. Nos genera distinguimus a Calyce, qui magni momenti est, nec tamen omnia naturalia promittimus, licet limites absolutos ponat Calyx, tamen ea retinere visum fuit, usque dum certiora innotescant.

PENTANDRIA.

HERMANNIA *. *Tournef.* 432. *Dill.* elth. 147.

551

AL: *Perianthium* monophyllum, femiquinquefidum, subrotundum, tumidum: *laciniis* inflexis, persistentibus.

OR: pentapetala, contra solem flexa: *ungues* longitudine calycis, utrinque aucti membranulâ connivente in tubum nectariferum. *Limbus* patens, latiusculus, obtusus.

TAM: *Filamenta* quinque, latiuscula, inferne levissime in unum corpus coalita. *Antheræ* erectæ, acuminatæ, conniventes.

IST: *Germen* subrotundum, pentagonum, pentangulare. *Stylus* subulatus, staminibus longior. *Stigma* simplex.

ER: *Capsula* subrotunda, pentagona, quinquelocularis, apice dehiscens.

EM: plurima, parva.

WALTHERIA. *Monospermalthæa Isnard.* A. G. 1721.

552

AL: *Perianthium* monophyllum, femiquinquefidum, acutum, cyathiforme, persistens.

OR: *Petala* quinque, verticaliter cordata, patentia.

TAM: *Filamentum* tubus *germen* involvens. *Antheræ* solutæ, simplices.

IST: *Germen* ovatum. *Stylus* simplex, staminibus ferè longior. *Stigma* bifidum.

ER: *Capsula* verticaliter ovata, unilocularis, bivalvis.

EM: unicum, obtusum, superne latius.

MELOCHIA. *Dill.* elth. 176.

553

AL: *Perianthium* monophyllum, femiquinquefidum: *laciniis* semiovatis, acutis, persistentibus.

OR: *Petala* quinque, verticaliter cordata, patentia, magna.

TAM: *Filamentum* tubus *germen* involvens. *Antheræ* quinque, simplices.

IST: *Germen* subrotundum. *Styli* quinque subulati, erecti, longitudine staminum, persistentes. *Stigmata* simplicia.

ER: *Capsula* subrotunda, quinquangularis, quinquelocularis: *loculis* dehiscens: *centibus* duobus rostris cornutis.

M: solitaria, subrotunda, inde angulato-compressa.

D E C A N D R I A.

GERANIUM *. *Tournef. 142. Riv. V: 99-116. Gruinalis Riv. 55*

CAL: *Perianthium pentaphyllum: foliolis ovatis, acutis, concavis, persistentibus.*

COR: *Petala quinque, verticaliter cordata, vel ovata, patentia, magna.*

STAM: *Filamenta decem, subulata, apice patentia, alterna longiora, cetera breviora. Antheræ oblongæ, versatiles.*

FIST: *Germen ad basin styli, quinquangulare. Stylus subulatus, staminibus longior, persistens. Stigmata quinque, reflexa.*

PER: *Crusta semina singula involvens, apice secundum longitudinem styli extenso, a basi dehiscens ad apicem usque styli.*

SEM: *solitaria, numero germinum, reniformia.*

OBS: *Geranium Riv. Corolla gaudet irregulari.*

Gruinalis Riv. Corolla gaudet equali, & Filamentis vix manifeste coalitis.

Species sunt, quarum Calyx, Corolla, Stamina, & Stylus omnia attributa gerunt floris diadelphii.

Species sunt, quarum pericarpium vix discedit a semine, & aliæ quarum fractus caudæ barbatae sunt.

Calyx in aliis monophyllus est & basi gibbus mellifer: Harum infinite species boles hybride mille modis ludunt quoad partes florum.

P O L Y A N D R I A.

URENA *. *Dill. elth. 319.*

CAL: *Perianthium duplex: exterius monophyllum, semiquinquefidum: interius pentaphyllum, foliolis angustis.*

COR: *Petala quinque, oblonga, apice latiora, obrusa cum acumine, basi angustiora, connata.*

STAM: *Filamenta plurima, inferne in cylindrum coalita, superne libera. Antheræ subrotundæ.*

FIST: *Germen subrotundum. Stylus simplex, staminibus longior. Stigmata quinque, setacea.*

PER: *Capsula subrotunda, echinata, quinquangularis, quinquelocularis, quinquevalvis.*

SEM: *solitaria, subrotunda, inde angulato-compressa.*

SIDA *. Malvinda *Dill.* clth. 171. 172. Abutilon *Dill.* clth. 2. 5. 6. 556
Tournef. 25.

L: *Perianthium* simplex, semiquinquefidum, erectum, cyathiforme, persistens.

R: *Petala* quinque, superne latiora, emarginata, inferne angustiora, coalita.

AM: *Filamenta* plurima, inferne in tubum coalita, superne libera. *Anthera* subrotundæ.

ST: *Germen* orbiculatum. *Stylus* semimultifidus, brevis. *Stigmata* obtusa vel tenuia.

R: *Capsula* subrotunda, acuminata, loculis conjunctis, loculamentis discedendo dehiscentibus, cornutis.

M: subrotunda, acuminata, hinc convexa, inde angulata.

IS: *Anthearum numero a Melochia primario differt hocce genus, cui in reliquis satis affine est.*

Malvinda *D.* *Capsule* quinque, *Semina* solitaria.

Abutilon *T. D.* *Capsule* plures, *Semina* sæpius plura.

MALVA * *Malp.* 180. Abutilon *Dill.* clth. 1. 4.

557

L: *Perianthium* duplex:

Exterius triphyllum, lanceolatum, laxum, persistens.

Interiorius monophyllum, semiquinquefidum, majus, latius, persistens.

R: *Petala* quinque, basi coalita, verticaliter cordata, emorsa, plana.

AM: *Filamenta* numerosa, inferne coalita in cylindrum, superne laxa, corollæ inserta. *Anthera* reniformes.

ST: *Germen* orbiculatum. *Stylus* cylindræus, brevis. *Stigmata* plurima, setosa, longitudine styli.

R: *Capsule* plures, articulatione conjunctæ orbiculum depressum referentes, discedentes, introrsum dehiscentes. *Receptaculum* columnare, capsulas affigens.

M: solitaria, reniformia.

IS: Malvæ *T.* *Folia* fere integra, non villosa.

Alcæ *T.* *Folia* multifida, non villosa.

LAVATERA *. *Tournef.* A. G. 1706. t. 3. *Dill.* gen. 10.

558

L: *Perianthium* duplex:

Exterius monophyllum, semitrifidum, obtusum, brevius, persistens.

Interiorius monophyllum, semiquinquefidum, acutius, erectius, persistens.

R: *Petala* quinque, basi coalita, verticaliter cordata, plana, patentia.

AM: *Filamenta* numerosa, inferne coalita in cylindrum, superne laxa, corollæ inserta. *Anthera* reniformes.

ST: *Germen* orbiculatum. *Stylus* cylindræus, brevis. *Stigmata* plura (7 ad 14) setosa, longitudine styli.

R: *Capsule* plures, articulatim orbiculum referentes, discedentes, introrsum dehiscentes. *Receptaculum* columnare, capsulas affigens.

M: solitaria, reniformia.

IS: Althææ sp: *T.* *Fructus* sine umbraculo prodit.

Lavateræ *T.* *fructus* umbraculo obtuso tegitur.

GCESSYPIUM *. Xylon Tournef. 27.

CAL: *Perianthium* duplex :*Exterius* monophyllum, semitridum, planum, majus.*Interius* monophyllum, obtuse quinquesariam emarginatum, cyathiforme.COR: *Petala* quinque, basi coalita, verticaliter cordata, plana, patentia.STAM: *Filamenta* numerosa, inferne coalita in cylindrum, superne laxa, corollæ inserta. *Anthere* reniformes.PIST: *Germen* subrotundum. *Stylus* columnaris, longitudine staminum. *Stigmata* quatuor, crassiuscula.PER: *Capsula* subrotunda, acuminata, quadrilocularis, quadrivalvis.

SEM: plurima, ovalia, lana involuta.

ALCEA *. Malva Tournef. 24.

CAL: *Perianthium* duplex :*Exterius* monophyllum, semifidum, patentius, persistens.*Interius* monophyllum, semiquinquefidum, majus, persistens.COR: *Petala* quinque, basi coalita, verticaliter cordata, maxima, emarginata, patentia.STAM: *Filamenta* numerosa, inferne coalita in cylindrum pentagonum, superne laxa, corollæ inserta. *Anthere* fere reniformes.PIST: *Germen* orbiculatum. *Stylus* cylindræus, brevis. *Stigmata* numerosa (20) setacea, longitudine styli.PER: *Capsule* articulatae in orbiculum subrotundum, depressum, discedent in trorsum dehiscens. *Receptaculum* columnare, capsulas affigens.

SEM: solitaria, compresso-reniformia.

OBS: *Species* hujus generis Malvæ rosæ titulo vulgò indignantur.

ALTHÆA *.

CAL: *Perianthium* duplex :*Exterius* monophyllum, inæqualiter novemfidum, laciniis angustissimis, mirè persistens.*Interius* monophyllum, semiquinquefidum, laciniis latioribus, acutioribus, persistens.COR: *Petala* quinque, basi coalita, verticaliter cordata, emorsa, plana.STAM: *Filamenta* numerosa, inferne coalita in cylindrum, superne laxa, corollæ inserta. *Anthere* fere reniformes.PIST: *Germen* orbiculatum. *Stylus* cylindræus, brevis. *Stigmata* numerosa (viginti) setacea, longitudine styli.PER: *Capsule* articulatae in orbiculum subrotundum, depressum, discedent in trorsum dehiscens. *Receptaculum* columnare, capsulas affigens.

SEM: solitaria, compresso-reniformia.

HIBISCUS *. Malvaviscus Dill. elth. 170. Ketmia Tournef. 26. 562

CAL: Perianthium duplex:

Exterius octophyllum vel ultra: *foliis* linearibus, persistentibus.

Interiorius monophyllum, semiquinquefidum, cyathiforme, acutum, persistens.

COR: Petala quinque, verticaliter cordata, prominentiâ apicis altera majore, ad basin coalita.

STAM: Filamenta plurima, infernè coalita in tubum, apicibus libera. Antheræ reniformes.

PIST: Germen subrotundum. Stylus filiformis, staminibus longior, superne quinquefidus. Stigmata capitata.

PER: subrotundum, quinqueloculare.

SEM: reniformia.

OBS: Ketmiæ T. Capsula ovata quinquelocularis (vel supra), semina copiosa. Malvavisci D. Bacca globosa, quinquelocularis, semina solitaria.

TRIONUM *. Bamnia Rupp.

563

CAL: Perianthium duplex:

Exterius dodecaphyllum: *foliis* linearibus, persistentibus.

Interiorius monophyllum, semiquinquefidum, globosum, inflatum, sulcis duodecim exaratum, persistens.

COR: Petala quinque, verticaliter cordata, patentia, basi coalita.

STAM: Filamenta numerosa, inferne coalita in cylindrum, superne laxa. Antheræ reniformes.

PIST: Germen subrotundum. Stylus filiformis. Stigmata quinque, reflexa, obtusa.

PER: Capsula ovata, pentangularis, inclusa, quinquelocularis, quinquevalvis.

SEM: plurima, reniformia.

MALOPE *. Malacoides Tournef. 25.

564

CAL: Perianthium duplex:

Exterius triphyllum, latius: *foliis* cordatis, acutis, persistentibus.

Interiorius monophyllum, semiquinquefidum, erectius, persistens.

COR: Petala quinque, basi coalita, verticaliter cordata, præmorsa, patentia.

STAM: Filamenta numerosa, infernè coalita in cylindrum, superne laxa. Antheræ ferè reniformes.

PIST: Germina subrotunda. Stylus simplex, longitudine staminum. Stigmata plura, simplicia, feracea.

PER: Capsule plurimæ, subrotundæ, conglomeratæ in capitulum.

SEM: solitaria, reniformia.

CAMELLIA. Tsubaki *Kempf.* jap. 850.

565

CAL: *Perianthium* polyphyllum, subrotundum, imbricatum, *squamis* subrotundis, internis gradatim majoribus, concavis, deciduis.

COR: *Petala* quinque, verticaliter ovata, basi coalita.

STAM: *Filamenta* numerosa, erecta, infernè coalita in coronam stylo ampliore, supernè libera, corollâ breviora. *Antheræ* simplices.

PIST: *Germe* subrotundum. *Stylus* subulatus, longitudine staminum. *Stigma* acutum, reflexum.

PER: *Capsula* turbinata, lignosa, fulcis aliquot exarata.

SEM: Nuclei tot, quot striæ capsulæ subrotundæ, seminibus minoribus sæpe repletæ.

Classis XVII.

DIADELPHIA.

DIADELPHIA *. *Papilionacci* T. Barnef. 209. *Irregulares tetrapetali* Riv. *Leguminosæ* Raj.

CALYX. *Perianthium* monophyllum, campanulatum, marcescens:

basî gibbâ, inferne pedunculo annexâ, superne obtusâ, melliferâ:

ore quinquedentato, acuto, erecto, obliquo, inæquali; *denticulo infimo impari* longiori, *pari supremo* breviori remotiori:

fundo melleo liquore madido, receptaculum includente.

COROLLA. *Papilionacea* dicta, inæqualis:

Petalis singulis distincto nomine insignitis.

Vexillum: Petalum reliqua tegens, incumbens, majus, plano-horizontale, ungue superiori margini receptaculi inferum, extra calycem ad subrotundam figuram accedens, fere integrum, lineâ longitudinali, præsertim versus apicem, elevatâ, quasi deorsum compressum fuisset petalum. Pars petali basî proxima ad semicylindræam accedens, subjecta amplectitur. Discus petali utrinque deprimitur, latera autem margini proxima sursum reflectuntur. Ubi dimidiatus tubus desinit ad explicationem dimidiati limbi fiunt a tergo duæ impressiones concavæ, subtus prominentes, quæ alas subjacentes comprimunt.

Ala: Petala duo, paria, ad singulum latus floris singula, sub vexillo posita, margine incumbentia, latere perpendiculariter collocato, ex subrotundo-oblonga, extrorsum latiora, margine superiori rectiori, inferiori ad rotunditatem magis dilatato; basî bifida est in singulo, cujus pars inferior producitur in unguem, lateri receptaculi

culi inserto, longitudine circiter calycis; pars autem superior brevior est, & inflexa.

Carina: Petalum infimum sæpius bipartitum, sub vexillo intra alas collocatum, cymbæforme, concavum, lateribus compressum, situ natantis naviculæ, basi mutilatum, cujus pars inferior extenditur in unguem, longitudine calycis, receptaculo insertum: lacinia autem laterale & superiores breviores implicantur cum alarum partem conformi. Latera carinæ forma gaudent alis confimili & situ fere æquali, licet inferiore & interiore linea carinalis hujus petali ad medium usque recta extendatur, deinde sensim ascendit ad segmentum circuli; Linea verò marginalis recta excurrit ad apicem, ubi cum carinali linea obtuse deliquescit.

STAMINA. *Diadelpa* dicta: *Filamenta*, duo, difformia, alterum inferius pistillum involvens, alterum superius pistillo incumbens.

F. Inferius germen involvens, infra medium membranaceum cylindræcum, longitudinaliter fursum dehiscens, inde definit in partes novem subulatas, longitudinem & flexuram carinæ ipsius corollæ imitantes, e quibus radii intermedium seu inferiores, per paria alterna longiores sunt.

F. Superius subulato-setosum, rimam filamentum prioris cylindræci tegens, incumbens, situ respondens, simplex, & secundum gradus, brevius existens, basi sua dehiscit a reliquis: & melli utrinque exitum parat.

Antheræ simul numeratæ decem sunt: *unicum* in filamentum superiore: *novem* (singula antherâ singulo radio filamentum inferioris insidente:) verò in inferiore. Singula parvæ, æquales magnitudine, terminatrices.

PISTILLUM unicum e receptaculo intra calycem enatum, cujus

Germen oblongum, teretiufculum, leviter compressum, rectum, longitudine cylindri filamentum inferioris, a quo involvitur.

Stylus subulato-filiformis, ascendens, longitudine & situ radiorum filamentum, inter quos collocatur, marcescens.

Stig-

Stigma pubescens, longitudinale styli a parte fursum versa, Antheris immediate subjectum.

PERICARPIUM. *Legumen oblongum, compressum, obtusum, bivalve, futurâ longitudinali supra & infra existente, utraque recta, superiore tamen prope basin descendente, & inferiore prope apicem adscendente, dehiscens futurâ superiore.*

SEMINA nonnulla, subrotunda, glabra, carnosâ, pendula, embryone prominulo versus insertionis punctum notata: Exclufis ovis servant Cotyledones formam dimidiati seminis.

RECEPTACULA. *Seminalia propria sunt minima, brevissima, basi attenuata, disco affigente obtusa, oblonga, inserta longitudinaliter futuræ (tantum superioris leguminis) situ alterno, ut separatis valvulis alterna semina valvulæ adhæreant singulæ.*

OBSERVANDA.

Classis hæc est Naturalissima, & inter omnes singularis structuræ floris.

FLORUM situs communis est oblique pendulus ad angulum scilicet acutum a linea perpendiculari.

Leguminis figura non tanti est, ac a Systematicis facta fuit, nec aded absolute pro distinguendis generibus accipienda, ac hætenus recepta fuit. Calyx autem licet vulgo vili estimatus, magni in genere faciendus est: nec Folia pro characteribus unquam assumi debent.

Magnoli inventum, quod scilicet Carina corollæ sit dipetala & marginibus longitudinalibus inferioribus, apprime approximatis, non verò connatis, unicum petalum mentiens, in plurimis locum habet; in nonnullis videntur superne omnino integra.

Stamina in omnibus conveniunt, excepta Hexandria. Quo Cercis (349) & Sophora (350) huc referri debeant vix videtur, licet proximas esse agnoscerem: tamen limites assumendi ne cum Vaillantio etiam Cassias, Diptamnos, Tamarindo &c. adjungamus, sicque per gradus in infinitum descendamus.

Stigmatis consideratio majoris momenti in genere est, quam pars ulla fructificationis.

Ufus communis hujus classis esculentus est. Folia armentis & jumentis grata pascua, Semina verò farinosa sunt: omnibus quadrupedibus (exceptis feris) grata, nisi amarities aliqua vetet, quæ digestionem sæpius extrahitur.

H E X A N D R I A.

FUMARIA *. *Tournef* 237. *Riv.* iv. 1. *Capnoides Tournef.* 566
 237. *Cysticapnos Boerb.* 1: 310. *Corydalis Dill.* gen. 7. *Pseudo-Fu-*
maria Riv. iv: 86-88.

L: *Perianthium* diphyllum: *foliis* oppositis æqualibus, lateralibus, erectis,
 acutis, parvis, deciduis. *vel* nullum.

OR: oblonga, tubulata, ringens, palato prominente, faucem claudente.

Labium superius planum, obtusum, emarginatum, reflexum. *Vexillum.*

Nectarium est basis *Lab. superioris*, pene prominens, obtusa.

L. *inferius* superiori omnino simile, versus basin carinatum. *Carina.*

Nectarium est basis carinata, licet minus prominens in hocce.

Faux tetragona, obtusa, perpendiculariter bifida. *Alæ.*

AM: *Filamenta* duo, æqualia, lata, intra singulum *labium* singula, in-
 clusa, acuminata. *Anthere* tres in singulo filamentum, terminatrices.

ST: *Germen* oblongum, compressum, acuminatum. *Stylus* vix ullus.

Stigma orbiculatum, erectum, compressum.

R: *Silicula* unilocularis.

M: subrotunda.

IS: *Stamina* in hocce genere serè sola constantia observantur.

Fumariæ off. *Silicula* subrotunda, sepe monosperma, decidua.

Pseudo-fumariæ Riv. *Silicula* ovato-acuminata, bivalvis, receptaculo *fili*
instar suturis utrinque interjecto. *Calyx* nullus.

Capnoidis T. *Silicula* longissima, serè cylindracea, bivalvis, receptaculo
fili instar suturis utrinque interjecto.

Cysticapnos B. *Pericarpium* trivalve, absconditum intra *Calycem* inflatum
 maximum.

Capnorchis. *Nectarium* *labii inferioris* prominet ut *superioris.*

D E C A N D R I A.

POLYGALA *. *Tournef.* 79. *Malp.* 145. *Chamaebuxus Tournef.*
G. 1705. *Polygaloides Dill.* gen. 9. 57

CAL: *Perianthium* triphyllum, parvum: *foliis* ovatis, acutis, duobus intra
 corollam, unico supra eandem, persistentibus.

COR: *Papilionacea* ex figurâ, numero petalorum indeterminato existente.
Alæ subovatæ, planæ, maximæ, extra reliquas corollæ partes positæ.
Vexillum fere cylindricum, tubulatum, breve, ore reflexo, parvo, bi-
 dum.

Carina concava, compressa, integra.

Corpora duo, tripartita, penicilliformia, carinæ affixa.

STAM: *Filamenta* diadelpa, (simplex & novemfidum,) carinâ inclusa.
theræ decem, simplices.

PIST: *Germen* oblongum. *Stylus* simplex, erectus. *Stigma* terminatum,
 crassiusculum, bifidum.

PER: *Capsula* turbinato-cordata, compressa, *marginè* acuta, bilocularis, i-
 valvis, *dissépimento* valvis contrario, *marginè* utrinque dehiscens.

SEM: solitaria, ovata.

QBS: *Penæa Pl. huc refertur à Vaillantio, sed character depictus valde*
pugnat.

BISERRULA *. *Pelecinius Tournef.* 234. *Utrinque-serrata Riv.* IV. 12. 58

CAL: *Perianthium* monophyllum, tubulatum, erectum, semiquinquefidum,
dentibus subulatis, æqualibus, *superioribus* duobus remotioribus.

COR: *Papilionacea*.

Vexillum majus, lateribus reflexum, ascendens, subrotundum.

Alæ ovato-oblongæ, liberæ, vexillo breviores.

Carina longitudine alarum, obtusa, ascendens.

STAM: *Filamenta* diadelpa, ascendentia apicibus, carinâ inclusa. *Ant-*
eræ parvæ.

PIST: *Germen* oblongum, compressum. *Stylus* subulatus, ascendens. *Stig-*
mæ simplex.

PER: *Legumen* magnum, lineare, planum, biloculare: *dissépimento* valvis o-
 trario.

SEM: plurima, reniformia, compressa.

TRAGACANTHA *. *Tournef.* 234.

569

CAL: *Perianthium* monophyllum, tubulatum, fere æquale, quinquedentatum, denticulis remotioribus.

COR: papilionacea.

Vexillum reliquis longe majus, ovatum, emarginatum, ascendens: *lateribus* reflexis.

Alæ duæ, rectæ, lineares, obtusæ, vexillo breviores.

Carina dipetala, deorsum connivens, obtusa, ascendens, alis brevior.

STAM: *Filamenta* diadelpa, (simplex & novemfidum), fere recta, & fere æqualia. *Antheræ* subrotundæ.

PIST: *Germen* oblongum, superne ad basin perforatum, melliferum, deflexum in *Stylum* subulatum, levissime ascendentem. *Stigma* parvum, obtusum.

PER: *Legumen* breve, gibbum, stylo acuminatum, biloculare.

SEM: paucissima, reniformia.

ASTRAGALUS *. *Tournef.* 233. *Riv.* IV: 124-128. *Glaux Riv.* IV: 129-131.

570

CAL: *Perianthium* monophyllum, tubulatum, quinquedentatum, acutum, denticulis inferioribus gradatim minoribus.

COR: papilionacea.

Vexillum longius reliquis, lateribus reflexis, emarginatum, obtusum, rectum.

Alæ oblongæ, vexillo breviores.

Carina longitudine alarum, emarginata.

STAM: *Filamenta* diadelpa, (simplex & novemfidum), fere recta. *Antheræ* subrotundæ.

PIST: *Germen* teretiufculum. *Stylus* subulatus, ascendens. *Stigma* obtusum.

PER: *Legumen* biloculare: *loculis* ad alterum latus magis flexis.

SEM: reniformia.

OBS: *Tragacantha summam cum Astragalus habet affinitatem.*

Astragalus Riv. Siliqua gaudet oblonga polysperma.

Glaux Riv. Siliculam gerit cordatam.

ERYTHRINA *. Coralloendron *Tournef.* 446. Coral *Dill.* elth. 20. 571

CAL: *Perianthium* monophyllum, campanulatum, bilabiatum, integrum, rectum.

COR: papilionacea, tetrapetala.

Vexillum lanceolatum, lateribus deflexis, superne reclinatum, longissimum. *Ale* subovata, calyce vix longiores, extra tubum vexilli vix eminentes, minimæ.

Carina recta, longitudine alarum.

STAM: *Filamenta* diadelpa, (superius simplex, inferius novemfidum), parum incurva, longitudine dimidii vexilli, carinâ longiora. *Anthere* decem, fagittata.

PIST: *Germen* oblongum. *Stylus* subulatus, longitudine staminum. *Stigma* longitudinale.

PER: *Legumen* longissimum, ad femina protuberans, acumine terminatum, uniloculare.

SEM: reniformia.

CLITORIA *. Ternatea *Tournef.* A. G. 1706. t. 1. *Dill.* gen. 10. Clitorius *Dill.* elth. 76. Phaseoli species *Riv.* IV: 40. 572

CAL: *Perianthium* monophyllum, erectum, tubulatum, quinquedentatum, persistens.

COR: papilionacea.

Vexillum maximum, rectum, emarginatum, margine undulatum, patens. *Ale* oblongæ rectæ, obtusæ, vexillo breviores.

Carina alis brevior, subrotundo-falcata.

STAM: *Filamenta* diadelpa, (simplex & novemfidum). *Anthere* simplices.

PIST: *Germen* oblongum. *Stylus* ascendens. *Stigma* obtusum.

PER: *Legumen* longissimum, lineare, compressum, uniloculare, bivalve, apice subulato.

SEM: plura, reniformia.

PHASEOLUS *. *Tournef.* 232. *Riv.* IV: 35-39. 573

CAL: *Perianthium* monophyllum, bilabiatum: labio superiore emarginato, inferiore tridentato.

COR: papilionacea.

Vexillum cordatum, obtusum, emarginatum, reclinatum, lateribus reflexis.

Ale ovata, longitudine vexilli, unguibus longis insidentes.

Carina angusta, spiritaliter contra solem revoluta.

STAM: *Filamenta* diadelpa, (simplex & novemfidum), intra carinam, spiralia. *Anthere* decem, simplices.

PIST: *Germen* oblongum, compressum, villosum. *Stylus* filiformis, spiritaliter inflexus. *Stigma* obtusum, crassiusculum, villosum.

PER: *Legumen* longum, rectum, coriaceum, obtusum cum acumine.

SEM: reniformia, oblonga, compressa.

QBS: *Carina* cum contentis genitalibus spiralis, essentialis est nota.

Calyx alius exterior diphyllus subrotundus in multis speciebus adest.

CICER. *. *Tournef.* 210. *Riv.* IV: 25. *Lens Tournef.* 210. *Riv.* IV: 41, 42. *Craccz sp.* *Riv.* IV: 62-63.

574

CAL: *Perianthium* quinquepartitum, longitudine fere corollæ: laciniis linearibus, acuminatis, fere æqualibus.

COR: papilionacea. *Vexillum* planum, subrotundum, majus.

Ale obtusæ, vexillo dimidio breviores.

Carina alis brevior, acuminata.

STAM: *Filamenta* diadelpa, (simplex & novemfidum), assurgentia. *Anthera* simplices.

PIST: *Germen* oblongum. *Stylus* simplex, assurgens. *Stigma* obtusum.

PER: *Legumen* rhomboidale, turgidum.

SEM: duo, subrotunda.

OBS: *Semina capituli arietis forma non possunt distinguere Cicere a Lente.*

ERVUM *. *Tournef.* 221. *Riv.* IV: 72.

575

CAL: *Perianthium* quinquepartitum, longitudine fere corollæ: laciniis linearibus, acuminatis, fere æqualibus.

COR: papilionacea. *Vexillum* planum, leviter reflexum, subrotundum, majus;

Ale obtusæ, vexillo dimidio breviores.

Carina alis brevior, acuminata.

STAM: *Filamenta* diadelpa: (simplex & novemfidum), assurgentia. *Anthera* simplices.

PIST: *Germen* oblongum. *Stylus* simplex, assurgens. *Stigma* obtusum.

PER: *Legumen* oblongum, obtusum, teres, seminibus protuberantibus, nodosum.

SEM: quatuor, fere subrotunda.

OBS: *maximam cum Cicere habet affinitatem.*

APHACA *. *Tournef.* 223.

576

CAL: *Perianthium* quinquepartitum, longitudine fere corollæ: laciniis linearibus, acuminatis, fere æqualibus.

COR: papilionacea. *Vexillum* planum, apice assurgens, lateribus leviter reflexis.

Ale obtusæ, vexillo breviores, conniventes.

Carina longitudine alarum, acuminata.

STAM: *Filamenta* diadelpa, (simplex & novemfidum), assurgentia. *Anthera* simplices.

PIST: *Germen* oblongum. *Stylus* simplex, assurgens. *Stigma* obtusum.

PER: *Legumen* oblongum, teretiusculum, acuminatum.

SEM: octo circiter; fere globosa.

SPARTIUM *. *Genista Tournef.* 411.

577

CAL: *Perianthium* monophyllum, cordato-tubulatum, summo margine brevissimum, versus apicem quinque denticulis notatum, coloratum, parvum, sub floris latere inferiori extensum.

COR: papilionacea, pentapetala.

Vexillum ovato-cordatum, reflexum, maximum.

Alæ ovatæ, oblongæ, vexillo breviores.

Carina dipetala, oblonga, alis longior, margine carinali villis connivente.

STAM: *Filamenta* decem, connata, inæqualia: *superius* brevissimum: *inferius* novemfidum. *Anthera* oblongiuscula.

PIST: *Germen* oblongum, hirsutum. *Stylus* filiformis, assurgens. *Stigma* adnatum, oblongum, villosum, inflexum.

PER: *Legumen* cylindraceum, longum, obtusum, uniloculare, bivalve.

SEM: plura, globoso-reniformia.

CROTALARIA *. *Dill. elth. Riv.* IV: 28.

578

CAL: *Perianthium* tripartitum, magnum, corollâ paulò brevius: *laciniis* duabus superioribus lanceolatis, vexillo incumbentibus: *tertiâ* lanceolata, concava, carinam fulciente.

COR: papilionacea. *Vexillum* cordatum, acutum, magnum, lateribus depresso.

Alæ ovatæ, vexillo dimidio breviores.

Carina acuminata, longitudine alarum.

STAM: *Filamenta* diadelpa, (simplex & novemfidum), assurgentia. *Anthera* simplices.

PIST: *Germen* oblongum, hirsutum. *Stylus* simplex, assurgens. *Stigma* obtusum.

PER: *Legumen* breve, turgidum, uniloculare, bivalve.

SEM: unum alterumve, globoso-reniforme.

ONONIS *. *Anonis Tournef.* 408. *Riv.* IV: 81. *Natrix Riv.* IV: 82. 579

CAL: *Perianthium* quinquepartitum, longitudine fere corollæ: *laciniis* linearibus, acuminatis, leviter sursum arcuatis: *infima* sub carina.

COR: papilionacea. *Vexillum* cordatum, lateribus depresso, magis reliquis.

Alæ ovatæ, vexillo dimidiò breviores.

Carina acuminata, alis fere longior.

STAM: *Filamenta* diadelpa, (simplex & novemfidum), assurgentia. *Anthera* simplices.

PIST: *Germen* oblongum, villosum. *Stylus* simplex, assurgens. *Stigma* obtusum.

PER: *Legumen* turgidum, villosum, uniloculare, bivalve.

SEM: pauca, reniformia.

GENISTA *. *Spartium Tournef.* 412. *Genistella Tournef.* 413. 580

AL: *Perianthium* monophyllum, parvum, tubulatum, fere bilabiatum: *labio superiori* bidentato, profundius diviso: *labio inferiori* tridentato, fere æquali.

OR: papilionacea. *Vexillum* ovato-acutum, â carina remotum, totum reflexum.

Alæ oblongæ, laxæ, reliquis breviores.

Carina recta, emarginata, vexillo longior.

FAM: *Filamenta* decem, connata, e carina emergentia. *Anthere* simplices.

IST: *Germen* oblongum. *Stylus* simplex, assurgens. *Stigma* acutum, involutum.

ER: *Legumen* subrotundum, turgidum, uniloculare, bivalve.

EM: solitaria, sæpius reniformia.

ANAGYRIS. *Tournef.* 647. 581

AL: *Perianthium* campanulatum: *ore* quinquedentato, *supremo pari* profundius diviso.

OR: papilionacea.

Vexillum obverse cordatum, rectum, emarginatum, reliquis latius, calyce duplo longius.

Alæ ovato-oblongæ, planæ, vexillo longiores.

Carina recta, alis longior.

FAM: *Filamenta* diadelpa, assurgentia. *Anthere* simplices.

IST: *Germen* oblongum. *Stylus* simplex, assurgens. *Stigma* villosum.

ER: *Legumen* oblongum, magnum, teretiufculum, parum reflexum, obtusum.

EM: sex vel plura, reniformia.

BS: *Essentia consistit in Vexillo brevissimo, recto: Carina longissima.*

CYTISUS *. *Tournef.* 416. *Riv.* IV: 83. *Laburnum Riv.* IV: 73. 582

AL: *Perianthium* monophyllum, campanulatum, breve, basi obtusa: *ore* bilabiato: *superiore* bifido, acuminato: *inferiori* tridentato.

OR: papilionacea. *Vexillum* ovatum, assurgens, lateribus reflexis.

Alæ longitudine vexilli, rectæ, obtusæ.

Carina ventriculosa, acuminata.

FAM: *Filamenta* diadelpa, (simplex & novemfidum,) assurgentia. *Anthere* simplices.

IST: *Germen* oblongum. *Stylus* simplex, assurgens. *Stigma* obtusum.

ER: *Legumen* oblongum, obtusum, basi angustum, rigidum.

EM: nonnulla, reniformia, compressa.

ULEX *. *Genista-spartium* *Tournef.* 112. *Genista species Riv.* IV: 74.

CAL: *Perianthium* diphyllum, persistens: *foliis* ovato-oblongis, concavis, rectis, æqualibus, *carina* paulo brevioribus: quorum *superius* bidentatum, *inferius* tridentatum.

COR: papilionacea, pentapetala.

Vexillum verticaliter cordatum, emarginatum, rectum, maximum.

Alæ oblongæ, obtusæ, *vexillo* breviores.

Carina dipetala, recta, obtusa, *marginè* inferiore connivens.

STAM: *Filamenta* diadelpa, (simplex & novemfidum). *Anthere* simplices.

PIST: *Germen* oblongum, cylindraceum, hirsutum. *Stylus* filiformis, assurgens. *Stigma* obtusum, minimum.

PER: *Legumen* oblongum, turgidum, *calyce* ferè totum rectum, uniloculari bivalve.

SEM: pauca, subrotunda, emarginata.

GALEGA *. *Tournef.* 222. *Riv.* IV: 85.

CAL: *Perianthium* monophyllum, tubulatum, breve, semiquinquefidum: *denticulis* subulatis, æqualibus.

COR: papilionacea.

Vexillum majus, ovatum, apice & lateribus reflexum.

Alæ oblongæ, appendice acuta, longitudine fere *vexilli*.

Carina oblonga, compressa, recta, versus apicem deorsum gibba, *superius* acuta.

STAM: *Filamenta* diadelpa, ultra medietatem coalita. *Anthere* parvæ.

PIST: *Germen* cylindraceum, teres, tenue, oblongum. *Stylus* tenuis, *germine* brevior, ascendens. *Stigma* terminatrix, punctum minimum.

PER: *Legumen* teres, longissimum, acuminatum, torulis ad semina incrassatum.

SEM: plura, oblongo-reniformia.

ROBINIA *. *Pseudoacacia* *Tournef.* 417. *Riv.* IV: 74.

CAL: *Perianthium* monophyllum, parvum, campanularum, quadridentatum: *denticulis* tribus inferioribus tenuioribus: *supremo quarto* duplo latiori, vix manifeste emarginato, longitudine omnibus æqualibus.

COR: papilionacea.

Vexillum subrotundum, majus, patens, obtusum.

Alæ oblongæ, ovatae, liberae; appendice brevissima, obtusa.

Carina ferè semiorbiculari, compressa, obtusa, longitudine aequalium.

STAM: *Filamenta* diadelpa, (simplex & novemfidum), *superne* alcei denticulatae.

Anthere subrotundæ.

PIST: *Germen* cylindraceum, oblongum. *Stylus* filiformis, sursum flexus.

Stigma villosum, antice ad apicem styli.

PER: *Legumen* magnum, compressè-planum, gibbum, longum.

SEM: pauca, reniformia.

LUPINUS *. *Tournef.* 213. *Riv.* IV: 31. 34

586

AL: *Perianthium* monophyllum, semiquadrifidum: *lacinia superiori & inferiore majoribus: lateralibus minoribus: superiore bifida.*

OR: papilionacea.

Vexillum cordato-subrotundum, emarginatum, lateribus reflexis, compressis. *Ala* subovata, longitudine ferè vexilli, carinae non affixa, inferne conniventes.

Carina basi bipartita, sursum falcata, acuminata, integra, longitudine alarum, angustior.

GAM: *Filamenta* diadelpa, coalita, parum ascendencia, superne distincta. *Anthera* subrotunda.

IST: *Germen* subulatum, compressum, villosum. *Stylus* subulatus, ascendens. *Stigma* terminatrix, obtusum.

ER: *Legumen* magnum, oblongum, coriaceum, compressum, acuminatum, uniloculare.

EM: plura, subrotunda, compressa.

VICIA *. *Tournef.* 221. *Riv.* IV: 64-68. *Cracca Riv.* IV: 58-61. *Faba Tournef.* 212. *Riv.* IV: 29. 30. *Malp.* 179. 241.

587

AL: *Perianthium* monophyllum, tubulatum, erectum, semiquinquefidum, acutum, sursum obliquum, quinqueidentatum: *dentibus superioribus brevioribus, conniventibus: omnibus aequalis latitudinis.*

OR: papilionacea.

Vexillum ovale, ungue lato oblongo, apice emarginatum cum acumine, lateribus reflexum, linea longitudinali compressa elevata.

Ala duae, oblongae, rectae, semicordatae, ungue oblongo, vexillo breviores.

Carina ungue oblongo, bipartito: *ventriculo* compresso, semiorbiculato, alis brevioribus.

GAM: *Filamenta* diadelpa, (simplex & novemfidum). *Anthera* erectae, subrotundae, quadrifidulae.

Nectarium glandula intra stamen compositum & *germen* e receptaculo oritur brevis, acuminata.

IST: *Germen* lineare, compressum, longum. *Stylus* filiformis, brevior, ad angulum rectum ascendens. *Stigma* obtusum, inferne undique barbaturum.

ER: *Legumen* longum, coriaceum, bivalve, uniloculare, acumine terminatum.

EM: plura, subrotunda.

BS: *Examinanti centies flores Viciae & Fabe, nulla apparuit nota qua separari potuit in duo: plura enim attributa huic generi propria in utraque adsunt simillima. Sola semina modò parum differunt, at nec vidimus in hac classe unquam sola semina genera determinare potuisse.*

Fabae T. *Semina* ovata, compressa.

Viciae Riv. *Semina* subrotunda.

DOLICHOS.

58

CAL: *Perianthium* monophyllum, brevissimum, quadridentatum, æquale
denticulo supremo emarginato.

COR: papilionacea.

Vexillum subrotundum, magnum, emarginatum, totum reflexum. *Cal-*
 duo oblongi paralleli & longitudinales, vexillo subtus versus basin adnati
 alas comprimentes, a tergo non excavati.

Ale ovata, obtusæ, longitudine carinæ.

Carina lunulata, compressa, inferne connivens arcuè, longitudine alarum
 apice ascendens.

STAM: *Filamenta* diadelpa, (simplex & novemfidum), *simplici* ad basin cur-
 vato. *Antheræ* simplices.

PIST: *Germen* lineare, compressum. *Stylus* ascendens. *Stigma* barbatum
 introrsum à medietate ad apicem styli excurrans, *apice Styli* antice callosi
 obtuso.

PER: *Legumen* acuminato-magnum, oblongum, bivalve, biloculare.

SEM: plura, elliptica, compressa sæpius.

OBS: *Phascoli facies est: Carina quæ non spiralis distinguit genus.*

PISUM *. *Tournef.* 215. *Riv.* IV: 43-46. *Malp.* 140. 242. 248. Ochru
Tournef. 219. 220. 58

CAL: *Perianthium* monophyllum, quinquefidum, acutum, persistens: *li-*
ciniis duabus superioribus latioribus.

COR: papilionacea, tetrapetala. *Vexillum* latissimum, verticaliter cordatum
 reflexum, emarginatum cum acumine.

Ale duæ, subrotundæ, conniventes, vexillo breviores.

Carina compressa, semilunulata, alis brevior.

STAM: *Filamenta* diadelpa, (*unicam* simplex superius, subulato-planum: *ca-*
novem subulata infra medium in cylindrum, superne fissum) coalita. *Antheræ*
 subrotundæ.

PIST: *Germen* oblongum, compressum. *Stylus* ascendens, triangulus, membran-
 ceus, extorsum flexis lateribus. *Stigma* angulo superiori adnatum, oblongum
 villosum.

PER: *Legumen* magnum, longum, teretiufculum (vel compressum deorsum) apice
 sursum acuminato, uniloculare, bivalve.

SEM: plura, globosa.

OBS: Ochri *T. Semina puncto receptaculi oblongo notantur.*

Pisi T. semina puncto insertionis subrotundo alligantur.

LATHYRUS *. *Tournef.* 216. 217. *Riv.* IV: 47-57. *Clymenum* *Tournef.*

213.

590

AL: *Perianthium* monophyllum, semiquinquesidum, campanulatum: *laciniis* lanceolatis, fere æqualibus, acutis.

OR: papilionacea.

Vexillum obverse subcordatum, maximum, lateribus & apice reflexis.

Alæ oblongæ, lunulatae, breves, obtusæ.

Carina semiorbiculata, magnitudine alarum, iisque latior.

TAM: *Filamenta* diadelpa, (simplex & novemfidum), assurgentia. *Anthera* subrotundæ.

IST: *Germen* compressum, oblongum, lineare. *Stylus* sursum erectus, planus, superne latior, apice acuto. *Stigma* villosum, a medietate styli ad apicem antice productum in disco plano.

PER: *Legumen* longissimum, cylindraceum vel compressum, acuminatum, bivalve.

SEM: plura, cylindracea, globosa, vel parum angulata.

OB: Lathyri *T. folia conjugata cirrhifera.*

Clymenum T. folia pinnata cirrhifera gerit.

Nissfoliæ T. folia simplicia cirrhifera carentia serunt.

Pisum admodum affine est Lathyro: differt tamen manifeste Stylo.

OROBUS *. *Tournef.* 214. *Riv.* IV: 69-71.

591

AL: *Perianthium* monophyllum, tubulatum, basi obtusum: *ore* obliquo, quinquentato, brevissimo: *denticulis* tribus inferioribus acutioribus: *duobus* superioribus brevioribus, profundius & obtuse divisis: marcescens.

OR: papilionacea.

Vexillum verticaliter cordatum, desinens in dimidiatum cylindrum, calyce longiorem.

Alæ duæ, oblongæ, longitudine fere vexilli, assurgentes, conniventes.

Carina inferne manifeste bifida, acuminata, assurgens: *marginibus* conniventibus, parallelis, compressis: *fundo* ventricoso.

TAM: *Filamenta* diadelpa, (simplex & novemfidum), ascendentia. *Anthera* subrotundæ.

IST: *Germen* cylindraceum, compressum. *Stylus* sursum flexus, erectus. *Stigma* lineare, pubescens, latere interiore a medietate ad apicem styli adnatum.

PER: *Legumen* teres, longum, apice acuminato ascendente, uniloculare, bivalve.

SIM: plurima, subrotunda.

ARACHIS *. *Arachidna Plum. 37. A. G.*

592

CAL: *Perianthium* bipartitum, dehiscens: *Lobium superius* ovatum, semitrifidum; *lacinula intermedia* fere majori, emarginata: *Lab: inferius* lanceolatum, concavum, acutum, ferè longius.

COR: papilionacea, tetrapetala.

Vexillum subrotundum, deflexo-planum, maximum, emarginatum, calycis longius.

Alæ liberæ, subovatæ, vexillo breviores.

Carina subulata, recurva, longitudine calycis, basi levissime bifida.

STAM: *Filamenta* diadelpha, coalita, superne divisa, subulata, longitudine carinæ. *Antheræ* subrotundæ.

PIST: *Germen* oblongum. *Stylus* subulatus, longitudine germinis, ascendens. *Stigma* simplex.

PER: *Legumen* ovato-oblongum, teres, medio coarctatum, reticulatum uniloculare.

SEM: duo, oblonga, obtusa, gibba.

COLUTEA *. *Tournesf. 481. Riv. IV: 26. 27.*

593

CAL: *Perianthium* monophyllum, campanulatum, quinquedentatum, erectum, fere æquale, persistens.

COR: papilionacea.

Vexillum subtrus ad basin limbi tuberculis duobus comprimit alas.

Vexillum, Alæ, & Carina figurâ varia gaudent.

STAM: *Filamenta* diadelpha, (simplex & novemfidum), ascendentiâ. *Antheræ* simplices.

PIST: *Germen* oblongum, compressum, utrinque attenuatum. *Stylus* ascendens. *Stigma* lineâ barbata, ab apice styli ad ejus medium a parte superiori extensum.

PER: *Legumen* maximum, latissimum, inflatum, compressum, *futura superiori* erecta, *inferiori* gibba, uniloculare, ad basin in futura superiore dehiscens.

SEM: plura, reniformia.

OBs: *Corolla in hocce genere nihil omnino valet, Fructus verò essentiam exhibet*

MEDICAGO *. *Tournef.* 231. *Falcata Riv.* IV: 100-103. *Medica Tournef.* 231. *Cochleata Riv.* IV: 104-109. *Fœnum-Græcum Tournef.* 230. *Riv.* IV: 97.

594

CAL: *Perianthium* monophyllum, erectum, campanulato-cylindraceum, semiquinquefidum, acuminatum, æquale.

OR: papilionacea.

Vexillum ovatum, integrum, marginibus inflexis, totum reflexum.

Ale ovato-oblongæ, appendice carinæ affixæ, lateribus conniventibus sub carina.

Carina oblonga, bifida, patens, obtusa, recta, reflexa & hians à vexillo.

TAM: *Filamenta* diadelpa, (simplex & novem coalita fere ad apices). *Anthera* parvæ.

IST: *Germen* oblongum, incurvatum, compressum, pedicello insidens, filamentis involutum, è carina exeuns, vexillum reflectens, desinens in *Stylum* brevem, subulatum, fere rectum. *Stigma* terminatrix, minimum.

ER: *Legumen* compressum, longum, inflexum.

EM: plura, reniformia vel angulata.

BS: *Cochleatæ R. Siliqua spiraliter cochleata.*

Falcatæ R. Siliqua arcuata, falcata.

Fœni-Græci T. Siliqua ensiformis, parum inflexa.

HEDYSARUM *. *Tournef.* 225. *Riv.* IV: 119-121. *Dill. elch.* 141-144. *Onobrychis Tournef.* 211. *Riv.* IV: 2. *Alhagi Tournef.* 439.

595

CAL: *Perianthium* monophyllum, semiquinquefidum: laciniis subulatis, erectis, persistentibus.

OR: papilionacea, striata.

Vexillum reflexo-compressum, ovato-oblongum, emarginatum, longum.

Ale oblongæ, reliquis angustiores, rectæ.

Carina recta, compressa, extrorsum latior, fere truncata, a basi ad gibbum bifida.

TAM: *Filamenta* diadelpa, (simplex & novemfidum) ad angulum rectum inflexa. *Anthera* subrotundæ, compressæ.

IST: *Germen* tenue, compressum, lineare. *Stylus* subulatus, ut stamina inflexus. *Stigma* simplicissimum.

ER: *Legumen* articulus subrotundus, compressus, monospermus, bivalvis.

EM: reniforme, solitarium.

BS: *Pericarpium* in hoc genere parum differt, hinc varia facta genera.

Onobrychis T. Legumen unico articulo constans.

Hedysari T. Legumen articulis plurimis catenulatum affixis constans.

Alhagi T. foliis alternis ab *Hedysaro T.* distinguitur.

Meibomia Heist. foliis ternatis gaudens, a reliquis differt.

HIPPOCREPIS *. Ferrum Equinum *Tournef.* 225. *Riv.* IV. 117. 118

59

CAL: *Perianthium* monophyllum, quinquedentatum, *denticulis duobus superioribus* conjunctis, minusque divisis, persistens.

COR: papilionacea.

Vexillum cordatum, ungui longitudine calycis insidens.

Ale ovato-oblongæ, obtusæ.

Carina lunulata, compressa.

STAM: *Filamenta* diadelpa, (simplex & novemfidum) ascendentia. *Antheræ* simplices.

PIST: *Germen* tenue, oblongum, desinens in *Stylum* subulatum, ascendentem. *Stigma* simplicissimum.

PER: *Legumen* compresso-planum, longissimum, reflexum, a sutura inferiori fere ad superiorem incisum multoties, sinibus subrotundis, hinc articulo constans obtuse trigonis, plurimis, sutura superiore connexis.

SEM: solitaria in singulo articulo, oblonga, incurva.

OBS: *Essentialis character in Legumine soleæ equinæ forma constat.*

SCORPIURUS *. Scorpioides *Tournef.* 226. *Riv.* IV. 114. *Campoides Riv.* IV. 115. 116.

59

CAL: *Perianthium* monophyllum, erectum, levissime compressum, semiquinquefidum, acutum: *dentibus æqualibus, superioribus minus* divisis.

COR: papilionacea.

Vexillum subrotundum, emarginatum, limbo reflexum.

Ale subovatæ, laxæ, appendice obtusa.

Carina semilunata, ventre gibba, apice acuminata, erecta, inferne bipartita.

STAM: *Filamenta* diadelpa, (simplex & novemfidum), ascendentia. *Antheræ* parvæ.

PIST: *Germen* oblongum, teres, parum reflexum. *Stylus* sursum inflexus. *Stigma* punctum terminatrix.

PER: *Legumen* oblongum, teretiusculum, coriaceum, striatum, scabrum revolutum, in plura loculamenta longitudinaliter posita interne divisum externe obscure articulis contractis nodosum.

SEM: solitaria, subrotunda.

ORNITHOPUS *. Ornithopodium *Tournef.* 224.

598

CAL: *Perianthium* monophyllum, tubulatum, ore quinquedentato, fere æquali, persistens.

COR: papilionacea.

Vexillum verticaliter cordatum, integrum.

Ale ovatæ, rectæ, magnitudine vix vexilli.

Carina compressa, minima.

STAM: *Filamenta* diadelpa, (simplex & novemfidum.) *Antheræ* simplices.

PIST: *Germen* lineare. *Stylus* setaceus, ascendens. *Stigma* punctum terminatrix.

PER: *Legumen* subulatum, teres, incurvatum, articulis plurimis discendentibus connexum.

SEM: solitaria, subrotunda.

OBS. *Flores uno plures Receptaculo commun' insident.*

CO

CORONILLA *. *Tournef.* 419. *Riv.* IV: 110-113. *Emerus Tournef.* 418. *Securidaca Tournef.* 224. *Riv.* IV: 99.

599

CAL: *Perianthium* monophyllum, brevissimum, compressum, bifidum, erectum, *dentibus* tribus inferioribus minoribus, duobus superioribus coalitis, persistens.

COR: papilionacea.

Vexillum cordatum, undique reflexum, alis vix longius.

Ala ovata, sursum conniventes, deorsum dehiscentes, obtusæ.

Carina compressa, acuminata, ascendens, alis sæpius brevior.

STAM: *Filamenta* diadelpa (simplex & novemfidum), ad angulum fere rectum ascendentia, apicibus latiusculis. *Anthere* simplices, parvæ.

PIST: *Germen* teres, oblongum. *Stylus* setaceus, ascendens. *Stigma* parvum, obtusum.

PER: *Legumen* longissimum, tenue, inter singula semina contractum, bivalve, uniloculare.

SEM: plura.

OBS: *Coronilla* T. *Legumen* teres quasi articulatum: *Semina* oblongiuscula.

Securidaca T. *Legumen* compressum, sutura altera plana, altera angusta; *Semina* quadrangula.

Emeri T. *Ungues* corollæ calyce longiores: *Legumen* tenue subulatum: *Semina* cylindracea.

LOTUS *. *Tournef.* 227. *Riv.* IV: 91-94.

600

CAL: *Perianthium* monophyllum, teres, semiquinquefidum, *dentibus* acutis, æqualibus, erectis, persistens.

COR: papilionacea.

Vexillum subrotundum, seorsum flexum: ungue oblongo, concavo.

Ala subrotundæ, vexillo breviores, latæ, sursum conniventes.

Carina inferne gibba, superne clausa, acuminata, ascendens, brevis.

STAM: *Filamenta* diadelpa, (simplex & novemfidum), ascendentia, apicibus latiusculis. *Anthere* parvæ, simplices.

PIST: *Germen* teres, oblongum. *Stylus* simplex, ascendens. *Stigma* punctum inflexum.

PER: *Legumen* cylindraceum, strictum, quasi transversaliter multiloculare, bivalve, uniloculare.

SEM: plura, subrotunda.

OBS: *Lori Kn.* *Legumen nudum æquale.*

Tetragonolobi Kn. *Legumen quatuor membranis longitudinalibus notatum.*

ANTHYLLIS *. *Riv.* IV: 23. 24. *Vulneraria Tournef.* 211. 601

CAL: *Perianthium* monophyllum, ovato-oblongum, parum inflatum, villosum, ore quinquedentato, inæquali; persistens.

COR: papilionacea.

Vexillum longius, lateribus reflexis, ungue longitudine calycis.

Alæ duæ oblongæ, vexillo breviores.

Carina compressa, longitudine alarum, alis similis.

STAM: *Filamenta* diadelpha, (simplex & novemfidum). *Antheræ* simplices

PIST: *Germen* oblongum. *Stylus* simplex, ascendens. *Stigma* obtusum.

PER: *Legumen* subrotundum, tectum, intra calycem, minimum, bivalve.

SEM: unum, alterumve.

DORYCNIUM *. *Tournef.* 211.

602

CAL: *Perianthium* monophyllum, tubulatum, quinquedentatum, fere æquale, persistens.

COR: papilionacea.

Vexillum verticaliter cordatum, reflexum, majus.

Alæ oblongæ, longitudine carinæ.

Carina recta, brevis.

STAM: *Filamenta* diadelpha (simplex & novemfidum), ascendentia. *Antheræ* simplices.

PIST: *Germen* ovatum. *Stylus* subulatus, ascendens. *Stigma* simplex.

PER: *Legumen* subrotundum, acuminatum, bivalve, uniloculare, fere tectum.

SEM: unum, alterumve.

OBs: *Barba Jovis T. Species alias ad Dorycnia, alias ad Anthyllides referimus.*

TRIFOLIUM *. *Tournef.* 228 *Riv.* IV: 12-19. *Trifolialstrum Mich.*
 25. *Triphyloides Pont. anth.* *Lupulinum Riv.* IV: 11. *Lagopus Riv.*
 IV: 20-22. *Melilotus Tournef.* 229. *Riv.* IV: 7-10.

603

AL: *Perianthium* monophyllum, tubulatum, quinqueidentatum, persistens.
 OR: papilionacea, sæpius persistens, marcescens.

Vexillum reflexum.

Alæ vexillo breviores.

Carina alis brevior.

TAM: *Filamenta* diadelpa, (simplex & novemfidum). *Anthere* simplices.

IST: *Germen* subovatum. *Stylus* subulatus, ascendens. *Stigma* simplex.

ER: *Legumen* breve, univalve.

EM: paucissima, subrotunda.

BS: *Characterem* hujus generis absolutum cum nota sua vera & essentiali, licet
 plures examinando species maximam impenderim operam, etiamnum me da-
 re non posse fateor, nec dedit ullus alius hætenus, ne quidem a foliis.

Genus hoc naturale esse docent facies & attributa varia specierum: nec limites
 invenerunt, qui dilacerare tentarunt.

Triphyloides Pont. *Corolla* monopetala, coalitis scilicet in unum vexillo, alis
 & carina, gaudet.

Trifolialstri Mich. *Legumen* calyce longius: *Flosculi* in capitulum congesti.

Lupulini Riv. *Corolla* persistens, *Vexillo* inflexo plano.

Lagopi Riv. *Calyx* longitudine corollæ villosus.

Meliloti T. *Flores* spicati: *Legumen* calyce longius.

AMORPHA *. *Hort. Cliffort.*

604

AL: *Perianthium* monophyllum, tubulatum, cylindraceum, turbinatum: ore
 erecto, quinqueidentato, obtuso: *dentibus superioribus duobus* majoribus:
 persistens.

OR: *Petalum* verticaliter ovatum, concavum, calyce vix majus, erectum,
 insertum calyci intra dentes duos majores & superiores, ad latus superius
 collocatum.

TAM: *Filamenta* decem, basi levissime coalita, erecta, inæqualis longitudi-
 nis, corollâ longiora. *Anthere* simplices.

IST: *Germen* subrotundum. *Stylus* subulatus, longitudine staminum.
Stigma simplex.

ER: *Legumen* ovato-acuminatum, inflexum, calyce majus, compressum,
 apice magis reflexo, uniloculare.

EM: duo, oblongo-reniformia.

BS: *Ex dato caractere sequitur genus hocce & à Barba jovis T. & ab aliis om-
 nibus Diadelphis distinctissimum esse, imò solâ corollâ ab omnibus in univer-
 sum plantis differre.*

*Petalum est vexillum: at alæ & carina deficiunt, quod in Corolla papilionacea
 omnino singulare est.*

Classis XVIII.

POLYADELPHIA.

POLYADELPHIÆ Character Artificialis.

Filamenta staminum infernè coalita sunt inter se, in pluris semper, quam duo corpora.

ICOSANDRIA.

CITRUS *. *Aurantium Tournef. 393. 394. Citreum Tournef. 395. 396. Limon Tournef. 397.* 60

CAU: *Perianthium monophyllum, quinque-dentatum, basi plana, minimum marcescens.*

COU: *Petala quinque, oblonga, plana, patentia.*

STAM: *Filamenta viginti sæpius, subulata, compressa, erecta, in orbem vel cylindrum posita, inter se sæpius in plura vel pauciora corpora communitè connata. Antheræ oblongæ.*

PIST: *Germen subrotundum. Stylus cylindræus, longitudine staminum. Stigma globosum, interne novemloculare.*

PER: *Bacca cortice carnofo, pulpa vesiculis constante, novemlocularis.*

SEM: *bina, subovata, callosa.*

OBS: *Aurantii T. Petiolus cordatus est.*

Citri T. Petiolus nudus & simplex est.

Limon T. ab hortulanis facile distingui posse præterdit Tournefortius.

POLYANDRIA.

HYPERICUM *. *Tournef.* 131. *Androsæmum Tournef.* 128. *Ascyrum Tournef.* 131. 606

AL: *Perianthium* quinquepartitum: *laciniis* subovatis, concavis, persistentibus.

OR: *Petala* quinque, oblongo-ovata, obtusa, patentia, secundum motum folis notata.

TAM: *Filamenta* numerosa, longitudine fermè corollæ, capillaria, basi coalita in quinque corpora distincta. *Antheræ* parvæ.

IST: *Germen* subrotundum. *Styli* tres vel quinque, simplices, distantes, longitudine staminum. *Stigmata* simplicia.

ER: *Capsula* subrotunda, *loculis* numero styli.

EM: plurima, oblonga.

BS: *Lafianthus* S.N. *Pentagynia*, *Seminibus* alatis.

Ascyrum T. *Pentagynia*, *Seminibus* simplicibus.

Hypericum T. *Trigynia*, *Pericarpio* membranaceo.

Androsæmum T. *Trigynia*, *Pericarpio* molli colorato.

ASCYRUM *. *Hypericoides Plum.* 7. 607

AL: *Perianthium* tetraphyllum: *foliolis* exterioribus oppositis minutissimis, linearibus: *interioribus* cordatis, magnis, planis, erectis: *omnibus* persistentibus.

OR: *Petala* quatuor, ovata; *exteriora* opposita maxima: *interiora* minora.

TAM: *Filamenta* numerosa, seracea, basi levissime coalita in quatuor partes. *Antheræ* subrotundæ.

IST: *Germen* oblongum. *Stylus* vix ullus. *Stigma* simplex.

ER: *Capsula* oblonga, acuminata, unilocularis, bivalvis, calycis foliis majoribus inclusa.

EM: numerosa, parva, subrotunda.

BS: *Data* tot attributa, ab *Hyperico* differentia, prohibent quo minus conjungi possit: licet facies simillima sit.

SYNGENESIA.

SYNGENESIA *. *Compositi* Tournef. Riv. Raj. Herm. &
FLOSCULI Character Naturalis.

CALYX. Corona feminis, apici germinis infidens. *vide feminis coronam.*

COROLLA monopetala, Tubo angustissimo, longo, germinis infidens: est vel

α. TUBULATA: Limbo campanulato, quinquefido: lacini reflexo-patentibus.

β. LIGULATA: Limbo lineari plano, extrorsum verso, apice integro, tridentato vel quinquedentato, truncato.

γ. NULLA: Limbo destituta, tuboque sæpe carens.

STAMINA. Filamenta quinque, capillaria, brevissima, collo corollulæ inserta. Antheræ totidem, lineares, erectæ, lateribus coalitæ in cylindrum tubulatum, quinquedentatum, longitudine limbi.

PISTILLUM. Germen oblongum, receptaculo flosculi subjectum. Stylus filiformis, erectus, staminum longitudine, Antherarum cylindrum perforans. Stigma bipartitum, laciniis revolutis, patentibus.

PERICARPIUM verum nullum, licet in quibusdam Crusta coriacea. SEMEN unicum, oblongum, sæpe quadrangulum, basi sæpius angustiore.

Coronatum PAPPE radiis plurimis in orbem positis simplicibus, vel radiatis vel ramosis: eoque pappo vel sessili vel stipitato infidente.

PERIANTHIO parvo, sæpe quinquedentato, persistente. Coronæ destitutum.

OBSERVATIO.

Sexus vario modo sese habet, hinc sequentes species flosculorum.

Flosculus Tubulatus Hermaphroditus, si stamina & pistillum adsint.

————— Masculinus, si stamina sine stigmatibus existunt.

————— Femininus, si pistillum sine staminibus exhibetur.

————— Neuter, si neque stamina, neque stylus, vel stigma occurrunt.

————— Ligulatus Hermaphroditus, Masculinus, Femininus

Neuter ex prioribus patent.

FLOSCULOSUS flos, *Compositus* dicitur & est ex Flosculis pluribus.

RECEPTACULUM COMMUNE FRUCTIFICATIONIS plures Flosculos sessiles recipit

Disco concavo, plano, convexo, pyramidato vel globoso.

— superficie *nuda*, levissimis punctis inæquali, vel *villosa*: villis erectis tecta, vel

paleacea: paleis linearibus, subulatis, compressis, erectis, flosculis distinguendis vestita.

ALYX *Communis* est *Perianthium*, quod Receptaculum & flosculos continet, qui contrahitur absoluta florescentia: expansus reflectitur maturo semine: & est vel

Simplex, dum serie unica ambit flosculos.

Imbricatus, dum squamæ numerosæ exteriores gradatim breviores, incumbunt interioribus.

Auctus, dum unica series laciniarum æqualis longior cingit flosculos, & alia minima cingit basin tantum simplicis interioris & majoris calycis.

ECIES COMPOSITEORUM Florum sequentes sunt: componuntur enim vel ex

1. Flosculis tubulosis hermaphroditis in disco; tubulosis hermaphroditis in radio.
2. Flosculis tubulosis hermaphroditis in disco; tubulosis femininis in radio.
3. Flosculis tubulosis hermaphroditis in disco; tubulosis neutris in radio.
4. Flosculis tubulosis hermaphroditis in disco; ligulatis hermaphroditis in radio.
5. Flosculis tubulosis hermaphroditis in disco; ligulatis femininis in radio.
6. Flosculis tubulosis hermaphroditis in disco; ligulatis neutris in radio.
7. Flosculis tubulosis hermaphroditis in disco; nudis femininis in radio.
8. Flosculis tubulosis masculinis in disco; nudis femininis in radio.
9. Flosculis ligulatis hermaphroditis in disco; ligulatis hermaphroditis in radio.

Ordines itaque nobis a recepto fructificationis Systemate erint

- α. Polygamia æqualis. *species* 9. 1. 4.
 β. Polygamia superflua. ——— 2. 5. 7.
 γ. Polygamia frustranea. ——— 3. 6.
 δ. Polygamia necessaria. ——— 8.
 ε. Monogamia. *Flosculis non composita sed simplex.*
 Horum explicationem dedi in Systemate Naturæ.

OBSERVANDA.

- Classis hæc naturalis est, nisi ultimus accederet ordo, heic loci secundum assumpta principia Systematica necessarius.
- Essentia floris flosculosi consistit in Antheris in cylindrum coactis, cum semine infra receptaculum flosculi unico.
- Calyx communis deest in Echinope, adest in Scabiosa, &c.
- Receptaculum commune deest in Milleria, adest in Dipsaco.
- ergo a Calyce & Receptaculo frustra petitur Essentia flosculi: & falsò ad Compositos referuntur Scabiosa, Dipsacus, Gomphrena, &c.*
- Plumierum nullum Compositorum florum genus statuisse notabile est.
- Tournefortius in Compositis genera maxime naturalia quæsvit, observationibus licet destitueretur Recentiorum.
- Vaillantius observationes plures in Compositis quam ullus alius investigavit, & inde genera nimium multiplicavit.
- Pontedera methodum in hac classe difficillimam, facillimam reddidit.

SYNGENESIA.

POLYGAMIA ÆQUALIS.

TRAGOPOGON *. Vaill. A. G. 1721. 44. 13. 21. 14. Tournef. 270.

Tragopogonoides Vaill. A. G. 1721. 43. 15. 14. 608

CAL: Communis simplex, octophyllus: foliis acuminatis, æqualibus, alternis interioribus, omnibus coalitis basi.

COR: Composita imbricata, uniformis: corollulis hermaphroditis multis, exterioribus paulò longioribus.

Propria monopetala, ligulata, truncata, quinqueidentata.

TAM: Filamenta quinque, capillaria, brevissima. Anthera cylindracea, tubulata.

PIST: Germen oblongum, infra corollam propriam. Stylus filiformis, longitudine staminum. Stigmata duo, revoluta.

PER: nullum. Calyx connivens, acuminatus, longitudine seminum, ventricosus.

SEM: solitaria, oblonga, utrinque attenuata, angulata, scabra, stipite subulato, longo, pappigero terminata. Pappus plumosus, planus, radiis circiter triginta duobus.

RECEPTACULUM commune nudum, planum, scabrum.

OBS: Tragopogonis Vaill. Semina recta, Calyx corollâ longior.

Tragopogonoidis Vaill. Semina incurvata, Calyx corollâ brevior.

PRENANTHES *. Vaill. A. G. 1721. 2. 18.

609

CAL: Communis auctus, cylindræus, glaber, ore patulo: squamis quinque, æqualibus cylindri, tribus inæqualibus brevissimis baseos.

COR: Composita non imbricata: corollulis hermaphroditis quinque, æqualibus, in orbem simplicem positis.

Propria monopetala, ligulata, truncata, quadridentata.

TAM: Filamenta quinque, capillaria, brevissima. Anthera cylindracea, tubulata.

PIST: Germen infra corollam propriam. Stylus filiformis, staminibus longior. Stigma bifidum, reflexum.

PER: nullum. Calyx cylindræus, ore levissime connivens.

SEM: solitaria, cordata, coronata Pappo capillari.

REC: nudum.

OBS: Species datur quæ unicam quintam partem numeri fructificationis compositæ demit.

Datur species quæ pappum stipite sustentat.

LAMPSANA*. *Vaill.* A.G. 1721. 8. 47. 48. *Tournef.* 272. *Hedypnois Tournef.* 271. *Rhagadioloides Vaill.* 1721. 29. 30. *Rhagadiolus Vaill.* A.G. 1721. 1. 47. 37. 38. *Tournef.* 272. *Zacintha Vaill.* A.G. 1721, 48. 27. 33. 35. 36. *ournef.* 269.

610

CAL: *Communis* auctus, ovatus, angulatus: *squamis* tubi octo, æqualibus, linearibus, cavo-canaliculatis, carinatis, acutis: *S. baseos* sex, imbricatis, parvis, alternis, minimis.

COR: *Composita* imbricata, uniformis: *corollulis hermaphroditis* circiter sedecim, æqualibus.

Propria monopetala, ligulata, truncata, quinque-dentata.

STAM: *Filamenta* quinque, capillaria, brevissima. *Anthera* cylindræca, tubulata.

PIST: *Germen* infra corollam propriam. *Stylus* filiformis, longitudine staminum. *Stigma* bifidum, reflexum.

PER: nullum. *Calycis squame* tubi femina proxima amplectuntur.

SEM: solitaria, oblonga, cylindræco-trigona.

REC: nudum, planum.

OS: *Lampsanæ* T. V. *Semina* omnia nuda, *calycis squamis* verò nulla involuta.

Rhagadioli T. V. *Semina* singula *singula calycis squamâ* involuta.

Zacinthæ T. V. *Semina* marginalia *singula calycis squamâ* involuta. centralia *coronata pappo brevi simplici*.

Hedypnois T. *Semina* marginalia *singula calycis squamâ* involuta. centralia *coronata calyculo quinque-dentato*.

CATANANCHE*. *Vaill.* A.G. 1721. 56. 11. *Catanance Tournef.* 271.

116

CAL: *Communis* imbricatus, turbinatus: *foliis* plurimis, laxe incumbentibus, acutis, auctis *squamulâ* ovato-acuminata, concava, laxa, nitida, persistente.

COR: *Composita* sæpius imbricata, uniformis: *corollulis hermaphroditis* pluribus, *exterioribus* longioribus.

Propria monopetala, ligulata, linearis, calyce longior, truncata, quinque-dentata.

STAM: *Filamenta* quinque, capillaria, brevissima. *Anthera* cylindræca, tubulata.

PIST: *Germen* infra receptaculum proprium. *Stylus* filiformis, longitudine staminum. *Stigma* bifidum, reflexum.

PER: nullum. *Calyx* immutatus.

SEM: solitaria, turbinato-ovata, compressa, *coronata* calyculo quinque setarum.

REC: paleaceum.

OS: *Datur species in qua corolla composita non imbricata est.*

PICRIS *. *Helminthotheca Vaill. A.G. 1721. 48. 25. 26.* 612

CAU: *Communis* duplicatus. *Exterior* maximus, pentaphyllus: *foliis* cordatis, planis, laxis, conniventibus. *Interior* imbricatus, ovatus, ore deflexus.

COR: *Composita* imbricata, uniformis: *corollulis hermaphroditis* numerosis. *Propria* monopetala, ligulata, linearis, truncata, quinque-dentata.

STAM: *Filamenta* quinque, capillaria, vix notabilia. *Anthera* cylindracea, tubulata.

PIST: *Germen* infra corollam propriam. *Stylus* longitudine staminum. *Stigmata* duo, reflexa.

PER: nullum. *Calyces* immutati.

SEM: solitaria, ventricosa, obtusa, coronata *Pappo* plumoso.

REC: nudum.

OBS: *in aliis* Semina inflexa *pappo* sessili coronata, *in aliis* regularia *pappum* stipite brevi sustentata.

SCOLYMUS *. *Tournef. 273. Vaill. A.G. 1721. 41. 42.* 613

CAU: *Communis* imbricatus, ovatus: *squamis* numerosis, lanceolatis, acutis, laxis.

COR: *Composita* imbricata, uniformis: *corollulis hermaphroditis* numerosis, æqualibus.

Propria monopetala, ligulata, linearis, truncata, tenuissime quinque-dentata.

STAM: *Filamenta* quinque, capillaria, brevissima. *Anthera* cylindracea, tubulata.

PIST: *Germen* infra corollam propriam. *Stylus* filiformis, staminibus longior. *Stigmata* duo, reflexa.

PER: nullum. *Calyx* immutatus.

SEM: solitaria, oblongiuscula, triangularia, basi acuminata.

REC: convexum: *Paleis* subrotundis, planis, apice tridentatis, longioribus quam femina, feminaque distinguendis.

CICHORIUM. *Tournef. 272. Vaill. A.G. 1721. 9. 10.* 614

CAU: *Communis*, (ante explicationem) cylindraceus: *squamis octo*, angustolanceolatis, æqualibus, cylindrum constituentibus; *quinque* verò incumbentibus, brevioribus.

COR: *Composita* plana, uniformis: *corollulis hermaphroditis* viginti in orbem positis.

Propria monopetala, ligulata, truncata, profunde quinque-dentata.

STAM: *Filamenta* quinque, capillaria, brevissima. *Anthera* cylindraceo-pentagona, tubulata.

PIST: *Germen* infra corollam propriam. *Stylus* filiformis, longitudine staminum. *Stigmata* duo, revoluta.

PER: nullum. *Calyx* cylindraceus, apice connivens.

SEM: solitaria, compressa, angulis acutis, coronata *Margine* brevi, quinque-dentata.

REC: *paleis* instructum.

HYPOCHOERIS*. *Vaill.* A.G. 1721. 28. 21. *Achyrophorus Vaill.* A.C. 1721. 52. 28. 13. 21. 18. 61

CAI: *Communis* imbricatus, basi ventricosus: squamis lanceolatis, acutis.
COR: *Composita* imbricata, uniformis: corollulis hermaphroditis æqualibus numerosis.

Propria monopetala, ligulata, linearis, truncata, quinqueidentata.

STAM: *Filamenta* quinque, capillaria, brevissima. *Anthera* cylindracea, tubulata.

PIST: *Germen* infra corollam propriam. *Stylus* filiformis, longitudine staminum. *Stigmata* duo, reflexa.

PER: nullum. *Calyx* connivens, globoso-acuminatus.

SEM: solitaria, oblonga, desinentia in stipitem subulatum pappigerum.

REC: *Paleis* lanceolato-linearibus, feminum longitudine, seminibus interpositis.

OBS: Hypochoeris V. *Calyx* subrotundus, totus imbricatus; Pappus plumosus.
Achyrophori V. *Calyx* oblongus, basi modò imbricatus; Pappus simplex.

ANDRYALA*. *Eriophorus Vaill.* A.G. 1721. 20. 61

CAI: *Communis* multifidus, globosus, villosus: segmentis plurimis, æqualibus.
COR: *Composita* imbricata, uniformis: corollulis hermaphroditis numerosis æqualibus.

Propria monopetala, ligulata, linearis, truncata, quinqueidentata.

STAM: *Filamenta* quinque, capillaria, brevissima. *Anthera* cylindracea, tubulata.

PIST: *Germen* infra corollam propriam. *Stylus* filiformis, longitudine staminum. *Stigmata* duo, reflexa.

PER: nullum. *Calyx* connivens, globosus.

SEM: solitaria, ovata, coronata Pappo simplici, longitudine calycis.

REC: villosum, planiusculum.

SONCHUS*. *Tournef.* 268. *Vaill.* A.G. 1721. 22. *Crepis Vaill.* A.C. 1721. 55. 23. 61

CAI: *Communis* ventricosus: squamis plurimis, linearibus, inæqualibus.
COR: *Composita* imbricata, uniformis: corollulis hermaphroditis numerosis æqualibus.

Propria monopetala, ligulata, linearis, truncata, quinqueidentata.

STAM: *Filamenta* quinque, capillaria, brevissima. *Anthera* cylindracea, tubulata.

PIST: *Germen* infra corollam propriam. *Stylus* filiformis, longitudine staminum. *Stigmata* duo, reflexa.

PER: nullum. *Calyx* connivens in globum depresso, acuminatum.

SEM: solitaria, oblongiuscula, coronata Pappo simplici.

REC: nudum.

OBS: Sonchi V. *Semina* glabra.

Crepis V. *Semina* aculeolata.

LEONTODON *. Dens Leonis *Tournef.* 266. *Vaill. A. G.* 1721. 50, 12. *Taraxaconoides Vaill. A. G.* 1721. 21. 618

AL: *Communis* imbricatus, oblongus: *Squamis interioribus* linearibus, parallelis, æqualibus, apice dehiscens. *S. exterioribus* paucioribus, sæpe reflexis ad basin.

OR: *Composita* imbricata, uniformis: *corollulis hermaphroditis* numerosis, æqualibus.

Propria monopetala, ligulata, linearis, truncata, quinqueidentata.

TAM: *Filamenta* quinque, capillaria, vix notabilia. *Anthera* cylindracea, tubulata.

IST: *Germen* infra corollam propriam. *Stylus* filiformis, longitudine ferme corollæ. *Stigmata* duo, revoluta.

ER: nullum. *Calyx* oblongus, rectus.

EM: solitaria, oblonga, scabra, terminata *Stipite* longissimo, pappigero.

EC: nudum, punctatum.

BS: Dens Leonis *V.* Pappo *simplici seu capillari gaudet*, & calycis *squamis exterioribus reflexis*.

Taraxaconoides V. Pappo *plumoso seu radiato*, & calycis *squamis omnibus erectis distinguitur*.

HYOSERIS *. *Taraxaconastrum Vaill. A. G.* 1721. 45. 31. 32. 24. *Leontodontoides Mich. gen.* 28. 619

AL: *Communis* decaphyllus: *squamis lanceolatis*, erectis, æqualibus, basi auctus *squamis brevissimis*.

Proprius germi insidens, quinquepartitus, brevissimus, acutus, persistens.

OR: *Composita* imbricatiufcula, uniformis: *corollulis hermaphroditis* decem, per orbem unum alterumve dispositis.

Propria monopetala, ligulata, linearis, truncata, quinqueidentata.

TAM: *Filamenta* quinque, capillaria, brevissima. *Anthera* cylindracea, tubulata.

IST: *Germen* intra receptaculum commune & proprium. *Stylus* filiformis, longitudine staminum. *Stigmata* duo, reflexa.

ER: nullum. *Calyx comm.* rectus.

EM: solitaria, oblongiufcula, compressa, longitudine calycis, coronata *Calyculo proprio & Pappo capillari paucio simul*, vel solo.

EC: nudum.

BS: *Taraxaconastri V.* Semina extima calice *tridentato*, media *calyce quinquefido & villis*, intermedia *solis villis coronata sunt*.
Leontodontoidis Semina fere nuda.

HIERACIUM *. *Tournef. 267. Vaill. A. G. 1721. 3. 46. 49. 57. 58. 59. 60. 61. Pilosella Vaill. A. G. 1721. 57.* 620

CAL: *Communis* crassiusculus: squamis pluribus, linearibus, valde inæqualibus, longitudinalibus & incumbentibus.

COR: *Composita* imbricata, uniformis: corollulis hermaphroditis numerosis, æqualibus.

Propria monopetala, ligulata, linearis, truncata, quinque-dentata.

STAM: *Filamenta* quinque, capillaria, brevissima. *Anthera* cylindracea, tubulata.

FIST: *Germen* infra corollam propriam. *Stylus* filiformis, longitudine staminum. *Stigmata* duo, recurva.

PER: nullum. *Calyx* connivens.

SEM: solitaria, obtuse quadragona, brevia, coronata *Pappo* simplici.

ORS: *Hieracii V. Caulis* ramosus.

Pilosellæ V. Scapus simplex.

Omnes recentiores, excepto Tournefortio, Pilosella genus ab affinis tentarunt distinguere, idque ob faciem aliquam singularem in quibusdam speciebus: hæcenus autem nulla sese obtulit nota essentialis a fructificatione, quæ limites, omnes species circumscriptentes, continet.

CREPIS *. *Hieracioides Vaill. A. G. 1721. 47. 52. 13. 17. 18.* 621

CAL: *Communis* auctus, oblongus: squamis multis linearibus, æqualibus, parallelis. *S. paucis* brevibus, basi incumbentibus.

COR: *Composita* imbricata, uniformis: corollulis hermaphroditis plurimis, æqualibus.

Propria monopetala, ligulata, linearis, truncata, quinque-dentata.

STAM: *Filamenta* quinque, capillaria, brevissima. *Anthera* cylindracea, tubulata.

FIST: *Germen* infra corollam propriam. *Stylus* filiformis, longitudine staminum. *Stigmata* duo, reflexa.

PER: nullum. *Calyx* subrotundus.

SEM: solitaria, oblonga, coronata *Pappo* longo, plumoso.

REC: nudum.

LACTUCA *. *Tournef. 267. Vaill. A. G. 1721. 17.* 622

CAL: *Communis* imbricatus, ovato-oblongus: squamis plurimis, acuminatis.

COR: *Composita* imbricata, uniformis: corollulis hermaphroditis plurimis, æqualibus, calyce brevioribus.

Propria monopetala, ligulata, truncata, quadri-quinque-dentata.

STAM: *Filamenta* quinque, capillaria, brevissima. *Anthera* cylindracea, tubulata.

FIST: *Germen* infra corollam propriam. *Stylus* filiformis, longitudine staminum. *Stigmata* duo, reflexa.

PER: nullum. *Calyx* connivens, ovato-cylindraceus.

SEM: solitaria, ovata, acuminata, compressa, terminata *Stipite* longo, inferne attenuato, superne crassiore, proferente *Pappum* simplicem.

REC: nudum.

CHONDRILLA *. *Tournef.* 268. *Vaill.* A.G. 1721. 12. 623

CAL: *Communis* auctus, cylindraceus: *Squamis cylindri* plurimis, parallelis, æqualibus. *S. baseos* paucis, brevissimis.

COR: *Composita* imbricata, uniformis: *corollulis hermaphroditis* plurimis, æqualibus.

Propria monopetala, ligulata, linearis, truncata, quadri-quinqueve-dentata.

STAM: *Filamenta* quinque, capillaria, brevissima. *Anthera* cylindracea, tubulata.

PIST: *Germen* infra corollam propriam. *Stylus* filiformis, longitudine staminum. *Stigmata* duo, reflexa.

PER: nullum. *Calyx* cylindraceus, oblongus.

SEM: solitaria, ovata, compressa, scabra, terminata *Stipite* longo, inferne crassiore, superne attenuato, proferente *Pappum* simplicem.

REC: nudum.

SCORZONERA *. *Tournef.* 269. *Vaill.* A.G. 1721. 53. 13. 16. 14. Scorzoneroïdes *Vaill.* A.G. 1721. *figuris* *isidem*. 624

CAL: *Communis* imbricatus, longus, fere cylindraceus: *squamis* circiter quidecim.

COR: *Composita* imbricata, uniformis: *corollulis hermaphroditis* plurimis, exterioribus paulò longioribus.

Propria monopetala, ligulata, linearis, truncata, quinque-dentata.

STAM: *Filamenta* quinque, capillaria, brevissima. *Anthera* cylindracea, tubulata.

PIST: *Germen* infra corollam propriam. *Stylus* filiformis, longitudine staminum. *Stigmata* duo, reflexa.

PER: nullum. *Calyx* ovato-oblongus, connivens.

SEM: solitaria, oblonga, cylindracea, striata, calyce dimidio breviora, coronata *Pappo* plumoso.

OB: Scorzonera *V. foliis integris* gaudet.

Scorzoneroïdes *V. foliis divisis & laciniatis* est.

ECHINOPS *. *Echinopus Tournef.* 262. *Vaill. A. G.* 1718. f. 4. 5. 15.
Sphaerocephalus Rupp.

625

CAL: *Perianthium* proprium, oblongum, imbricatum, angulatum: *foliolis* subulatis, superne laxis, erectis, persistentibus.

COR: monopetala, longitudine calycis, infundibuliformis: *limbo* quinquefido, reflexo-patente.

STAM: *Filamenta* quinque, capillaria, brevissima. *Anthera* cylindracea, tubulata, quinqueidentata.

PIST: *Germen* oblongum, infra corollulam. *Stylus* filiformis, longitudine corollæ. *Stigma* duplex, oblongum, depressiusculum, revolutum.

PER: nullum. *Calyx* immutatus, major.

SEM: unicum, ovato-oblongum, basi angustius: apice obtuso, villoso.

OB: *Species sunt, quæ in Receptaculo communi globoso numerosos Flosculos descriptos cum perianthiis suis, undique in globum digestos affixosque continent, Receptaculo eodem ad basin cincto Calyce communi, ad pedunculum reflexo, & disco paleis setaceis, flosculos distinguentibus, instructo.*

GUNDELIA. *Tournef.* 486. *Hacub Vaill. A. G.* 1718. f. 16. 626

CAL: *Communis* vix ullus præter folia cingentia.

COR: *Composita* tubulata, uniformis: *corollulis hermaphroditis æqualibus.* *Propria* monopetala, clavata: *limbo* ventricoso, quinquefido, erecto.

STAM: *Filamenta* quinque, capillaria, brevissima. *Anthera* cylindracea, tubulata, longa.

PIST: *Germen* ovatum, receptaculo immersum, squamulis minimis coronatum, infra corollulam. *Stylus* filiformis, corollâ longior. *Stigmata* duo, revoluta.

PER: nullum. *Semina* plane receptaculo immersa absconduntur.

SEM: solitaria, subrotunda, acuminata, coronata margine obsoleto.

REC: *Commune* conicum, tectum undique *receptaculis* partialibus, *divisis paleis* tricuspидatis.

Partiale conico-obtusum, quadrangulare, truncatum, *foveolis* quinque, quarum *unica* in centro, *reliquæ* in ambitu, excavatæ pro seminibus.

ARCTIUM *. *Lappa Tournef.* 256. *Vaill. A.G.* 1718. f. 20. 627

- CAL: *Communis* globosus, imbricatus: *squamis* lanceolatis, definentibus in aculeos subulatos, longos, apice inflexo hamatos.
 COR: *Composita* tubulata, uniformis: *corollulis hermaphroditis* æqualibus. *Propria* monopetala, tubulata: *tubo* tenui, longissimo: *limbo* ovato, erecto, quinq̄fido: *laciniis* linearibus, æqualibus.
 STAM: *Filamenta* quinque, capillaria, brevissima. *Anthera* cylindracea, tubulata, longitudine corollæ, quinquentata.
 PIST: *Germen* oblongum, infra corollulam, apice villoso. *Stylus* filiformis, staminibus longior. *Stigma* bifidum, reflexum.
 PER: nullum. *Calyx* connivens.
 SEM: solitaria, verticaliter pyramidata, *angulis* duobus oppositis oblitteratis, extrorsum gibba: coronata *Pappo* simplici, femine brevior.
 REC: planum, *paleis* setaceis instructum.

SERRATULA *. *Dill. giff.* 8. *clth.* 261-264. *Cirrhii species Dill. clth.* 82-84. 628

- CAL: *Communis* oblongus, cylindraceo-levissime ventricosus, imbricatus: *squamis* lanceolatis, acuminatis, rectis, inermibus.
 COR: *Composita* tubulosa, uniformis: *corollula hermaphrodite* æquales. *Propria* monopetala, infundibuliformis: *tubo* inflexo: *limbo* ventricoso, quinq̄fido.
 TAM: *Filamenta* quinque, capillaria, brevissima. *Anthera* cylindraceæ, tubulata.
 PIST: *Germen* ovatum, coronatum. *Stylus* filiformis, longitudine staminum. *Stigmata* duo, oblonga, reflexa.
 PER: nullum. *Calyx* immutatus.
 SEM: solitaria, verticaliter ovata, coronata *Pappo*.
 REC: nudum vel *paleis* distinctum.
 OBS: Pappus *in aliis plumosus, in aliis pilosus est.*
Carduus a Serratula distinguitur receptaculo piloso, calyce ventricoso, et jusque squamis aculeatis, ac stigmatibus bifido.

ONOPORDUM *. *Vaill. A.G.* 1718. f. 37. *Cardui species Tournef.* 253. 629

- CAL: *Communis* subrotundus, ventricosus, imbricatus: *squamis* numerosis, aculeo terminatis, undique prominentibus.
 COR: *Composita* tubulosa, uniformis: *corollula hermaphrodite* æquales. *Propria* monopetala, infundibuliformis: *tubo* tenuissimo: *limbo* erecto, ventricoso, quinq̄fido: *laciniis* æqualibus, unica profundius separata.
 TAM: *Filamenta* quinque, capillaria, brevissima. *Anthera* cylindracea, tubulosa, longitudine corollæ, quinquentata.
 PIST: *Germen* ovatum, coronatum. *Stylus* filiformis, staminibus longior. *Stigma* coronatum.
 PER: nullum. *Calyx* leviter connivens.
 SEM: solitaria, coronata *Pappo* capillari.
 REC: nudum, planum, punctatum, reticulatum.

CARDUUS *. Vaill. A. G. 1718. Polyacantha Vaill. A. G. 1718. Sibum Vaill. A. G. 1718. Cirsiium Tournef. 255. Vaill. A. G. 1718. 62

CAL: Communis ventricosus, imbricatus: squamis numerosis, lanceolatis, acuminatis, desinentibus sæpius in aculeum.

COR: Composita tubulosa, uniformis: corollula hermaphrodite fere æquale reflexæ.

Propria monopetala, infundibuliformis: tubo tenuissimo: limbo erecto basi ovato, quinquesido: laciniis linearibus, æqualibus; unica profundius separata.

STAM: Filamenta quinque, capillaria, brevissima. Anthera cylindracea, longitudine corollulæ, ore quinqueidentata.

PIST: Germen ovatum, coronatum. Stylus filiformis, staminibus longior. Stigma simplex, subulatum, nudum, emarginatum.

PER: nullum. Calyx parum connivens.

SEM: solitaria, verticaliter ovata, quadragona, oblitteratis angulis oppositis duobus: coronata Pappo sessili, longissimo.

REC: commune planum, villis tectum.

OB: Coniungo omnia hæc Genera, cum limites naturales, quibus distingui possunt, desiciunt; nisi artificialia assumeremus, & ter plura Vaillantiana conficeremus.

CYNARA *. Vaill. A. G. 1718. Cynara Tournef. 254. 63

CAL: Communis ventricosus, imbricatus: squamis numerosis, subrotundis, canaliculatis, auctis apice appendiculo patente, majori, subrotundo, emarginatum cum acumine.

COR: Composita tubulosa, uniformis: corollula hermaphrodite fere æquales. Propria monopetala, infundibuliformis: tubo tenuissimo: limbo erecto ovato, quinquesido: laciniis linearibus, altera profundius separata.

STAM: Filamenta quinque, capillaria, brevissima. Anthera cylindracea, tubulosa, longitudine corollulæ, quinqueidentata.

PIST: Germen fere ovatum, coronatum. Stylus filiformis, staminibus longior. Stigma simplex, oblongum, emarginatum.

PER: nullum. Calyx parum connivens.

SEM: solitaria, oblongo-ovata, quadragono-compressa, coronata pappo sessili longo.

REC: commune planum, fetis tectum.

CARTHAMUS, *Tournef.* 258. *Vaill.* A. G. 1718. *Atractylis* species
Vaill. A. G. 1718. *Carthamoïdes* *Vaill.* A. G. 1718. 632

AL: *Communis* ovatus, imbricatus: *squamis* numerosis, inferne arctis, auctis
 apice *appendiculo* foliolaceo, subovato, plano, patente.

OR: *Composita* uniformis, tubulosa: *corollule hermaphrodite* æquales.

Propria monopetala, infundibuliformis: *limbo* quinquepartito, erecto,
 fere æquali.

RAM: *Filamenta* quinque, capillaria, brevissima. *Anthera* cylindracea, tu-
 bulosa.

ST: *Germen* brevissimum. *Stylus* filiformis, staminibus longior. *Stigma*
 simplex.

PER: nullum. *Calyx* connivens.

SEM: solitaria.

EC: planum, pilosum, pilis femine longioribus.

US: *Carthami* V. *Semen* fere nudum est.

Atractylis V. *Semen* coronâ obsoletâ gaudet.

Carthamoïdis V. *semen* coronâ pilosa instruitur.

CNICUS *, *Tournef.* 257. *Vaill.* A. G. 1718. *Acarna* *Vaill.* A. G.
 1718. 633

AL: *Compositus* ovatus, imbricatus: *squamis* ovatis, arctis, terminatis ver-
 sus apicem calycis in spinas subulatas, ramosas.

Involucrum foliis conforme, connivens, includens florem, persistens.

OR: *Composita* uniformis, tubulosa: *corollule hermaphrodite* æquales.

Propria infundibuliformis, oblonga: *limbo* quinquesido, erecto, fere æquali.

RAM: *Filamenta* quinque, capillaria, brevissima. *Anthera* cylindracea, tu-
 bulosa.

ST: *Germen* breve, coronatum. *Stylus* filiformis, longitudine staminum.

Stigma oblongum, emarginatum.

PER: nullum. *Calyx* clausus.

SEM: solitaria, coronata.

EC: planum, villosum.

US: *Cnici* V. *Corona* seminis setacea est.

Acarnæ *Corona* seminis plumosa est.

CARLINA *. *Tournef.* 285. *Vaill.* A. G. 1718. *Carlinoïdes Vaill.*
A. G. 1718. 634

QAL: *Communis* ventricosus, imbricatus: *squamis* numerosis, acutis, quarum interiores in orbem positæ, longissimæ, nitidæ, coloratæ, coronantes florem compositum, patentis.

COR: *Composita* uniformis, tubulosa: *corollula hermaphrodite* æquales. *Propria* monopetala, infundibuliformis: *tubo tenui: limbo campanulato* quinquefido.

STAM: *Filamenta* quinque, capillaria, brevissima. *Anthera* cylindracea, tubulosa.

PIST: *Germen* breve, coronatum. *Stylus* filiformis, longitudine staminum. *Stigma* oblongum, bifidum vel integrum.

PER: nullum. *Calyx* immutatus.

SEM: solitaria, teretiuscula, villosa.

REC: planum, paleis sive setis tectum.

QBS: *Carlinae V. corona seminis Pappus ramosus & plumosus est.*
Carlinoïdis V. corona seminis obsoleta est.

ATRACTYLIS. *Crocodilodes Vaill.* 1718. f. 9. 63

QAL: *Communis* ovatus, imbricatus: *squamis* oblongis, plurimis, lanceolatis conniventibus, inermibus.

Involucro foliorum plurium, linearium, apice conniventium, lateribus exasperatorum, persistentium.

COR: *Composita* radiata: *corollula hermaphrodite* numerosæ, tubulosæ, disco: *hermaphrodite* ligulatæ, in radio.

Propria disci infundibuliformis, quinquefida.
radii ligulata, plana, quinquentata.

STAM: *Flosculis disci. Filamenta* quinque, capillaria, brevissima. *Anthera* cylindracea, tubulosa.

Flosculis radii. Filamenta quinque, capillaria, brevissima. *Anthera* cylindracea, tubulosa.

PIST: *Flosculis disci. Germen* brevissimum, coronatum. *Stylus* filiformis, longitudine staminum. *Stigma* bifidum.

Flosculis radii. Germen brevissimum, coronatum. *Stylus* filiformis, longitudine staminum. *Stigmata* duo, reflexa.

PER: nullum. *Calyx* connivens.

SEM: *Flosculis disci* turbinato-compressa, coronata *Pappo* plumoso.
Flosculis radii prædictis similia.

PEC: planum, villosum.

QBS: *Hic character nititur descriptione & fide Vaillantii.*

TANACETUM *. *Tournef.* 261. *Vaill.* A. G. 1719. Balsamita *Vaill.*
A. G. 1719. 636

- AL: *Communis* hemisphæricus, imbricatus: *squamis* acutis, compactis.
OR: *Composita* tubulosa, convexa: *corollule hermaphrodite* numerosæ, uniformes.
Propria infundibuliformis: *limbo* quinquefido, reflexo.
AM: *Filamenta* quinque, capillaria, brevissima. *Anthera* cylindracea, tubulosa.
ST: *Germen* oblongum, parvum. *Stylus* filiformis, longitudine staminum. *Stigma* bifidum, reflexum.
ER: nullum. *Calyx* immutatus.
EM: solitaria, oblonga, nuda.
EC: convexum, nudum.
BS: *Alii* *Flosculos* femininos in ambitu nudos huic generi adscribunt, qui nobis hactenus obvii non fuere.

AGERATUM *. 637

- AL: *Communis* oblongus: *squamis* multis, lanceolatis, fere æqualibus.
OR: *Composita* uniformis: *corollule hermaphrodite* tubulosæ, numerosæ, æquales, vix calyce longiores.
Propria infundibuliformis: *limbo* quinquefido, patulo.
AM: *Filamenta* quinque, capillaria, brevissima. *Anthera* cylindracea, tubulosa.
ST: *Germen* oblongum. *Stylus* filiformis, longitudine staminum. *Stigmata* duo, tenuissima, longissima, erecta.
ER: nullum. *Calyx* immutatus.
EM: solitaria, oblonga, angulata, coronata *calyculo proprio*, quinquepartito, patente, in acumina subulata desinente.
EC: minimum, convexum, nudum.
BS: *Ab* Eupatoriis differt Corona seminum, a Bidente Receptaculo nudo. *Aliud est* Ageratum Boerhaavii, quod partim ad Achilleas, partim ad Tanacetata spectat.

EUPATORIUM *. *Tournef.* 259. *Vaill.* A. G. 1719. *Dill.* elth. 114. 638

- AL: *Communis* oblongus, imbricatus: *squamis* lineari-lanceolatis, erectis, inæqualibus.
OR: *Composita* uniformis, tubulosa: *corollule hermaphrodite* æquales.
Propria infundibuliformis: *limbo* quinquefido, patulo.
AM: *Filamenta* quinque, capillaria, brevissima. *Anthera* cylindracea, tubulosa.
ST: *Germen* minimum, coronatum. *Stylus* filiformis, longissimus, ad stamina usque bifidus, ramis rectis erectisque. *Stigmata* tenuia.
ER: nullum. *Calyx* immutatus.
EM: oblonga, coronata Pappo plumoso.
EC: nudum.

CHRYSOCOMA *. 639

CAL: *Communis* subrotundus, imbricatus: *squamis* linearibus, hinc convexis acuminatis.

COR: *Composita* tubulosa, calyce longior: *corollule hermaphrodite* tubulosæ numerosæ, æquales.

Propria infundibuliformis: *limbo* quinquefido, revoluto.

STAM: *Filamenta* quinque, filiformia, brevissima. *Anthera* cylindracea, tubulosa.

PIST: *Germen* oblongum, coronatum. *Stylus* filiformis, longitudine staminum. *Stigmata* duo, oblonga, depressa, involuta.

PER: nullum. *Calyx* vix mutatus.

SEM: solitaria, ovato-oblonga, compressa, coronata *Pappo* capillari.

REC: nudum, planum.

SANTOLINA *. *Tournef.* 260. *Vaill.* A. G. 1719. 640

CAL: *Communis* hemisphæricus, imbricatus: *squamis* ovato-oblongis, acutis conniventibus.

COR: *Composita* uniformis, calyce longior: *corollule hermaphrodite* æquales, numerosæ.

Propria infundibuliformis: *limbo* quinquefido, revoluto.

STAM: *Filamenta* quinque, capillaria, brevissima. *Anthera* cylindracea, tubulosa.

PIST: *Germen* tetragonum, oblongum. *Stylus* filiformis, longitudine staminum. *Stigmata* duo, oblonga, depressa, truncata.

PER: nullum. *Calyx* immutatus.

SEM: solitaria, oblonga, tetragona, nuda.

REC: planiusculum, *paleis* concavis tectum.

BIDENS *. *Tournef.* 262. *Dill.* clth. 43-47. *Ceratocephalus Vaill.* A. G. 1720. f. 47. 48. 49. 641

CAL: *Communis* erectus: *foliis* sæpe æqualibus, oblongis, canaliculato-concavis.

COR: *Composita* uniformis, tubulosa: *corollule hermaphrodite* tubulosæ in disco interdum *Femine* nudæ in ambitu.

Propria infundibuliformis: *limbo* quinquefido, erecto.

STAM: *Filamenta* quinque, capillaria, brevissima. *Anthera* cylindracea, tubulosa.

PIST: *Utrisque* *Germen* oblongum. *Stylus* simplex, longitudine staminum. *Stigmata* duo, oblonga, reflexa.

PER: nullum. *Calyx* immutatus.

SEM: *Utrisque* solitaria, obtusa, angulata, coronata sæpius *paleis* duobus paribusve, oblongis, rectis, acutis.

REC: planum, *paleis* deciduis instructum.

OBS: *In pluribus speciebus involucrem patens pentaphyllum, calyci adnatum, cingit florem compositum.*

ELEPHANTOPUS. Vaill. A. G. 1719. f. 11. 41. Dill. elth. 104. 642

CAL: *Communis* oblongus, imbricatus: *squamis* lanceolato-subulatis, pungentibus, erectis.

Involucra foliolis duobus tribusque inferne contiguis, plures flores compositos continentibus.

COR: *Composita* tubulosa: *corollula hermaphrodita* quinque (& infra), æquales. *Propria* infundibuliformis: limbo angusto, quinquepartito, fere æquali.

STAM: *Filamenta* quinque, capillaria, brevissima. *Anthera* cylindracea, tubulosa.

PIST: *Germen* ovatum, coronatum. *Stylus* filiformis, longitudine staminum. *Stigmata* duo, tenuia, patentia.

PER: nullum. *Calyx* immutatus.

SEM: solitaria, compressa, corona *setis* constructa.

REC: nudum.

POLYGAMIA SUPERFLUA.

XERANTHEMUM *. *Tournef.* 284. *Dill. gen.* 8. *Vaill. A. G.* 1718
Xeranthemoides Dill. elth. 322. 643

CAL: *Communis* imbricatus: *squamis* lanceolatis, quarum *intima* disco longiores, membranaceæ, nitidæ, radium constituentes, coronantes florem compositum.

PER: *Composita* inæqualis: *corollula hermaphrodita* plurimæ, tubulosæ, in disco. *Feminine* pauciores, tubulatae, in ambitu.

Propria Hermaphroditis infundibuliformis, calyce longe brevior: limbo quinquesido, patulo.

Feminis tubulosa, longitudine hermaphroditi, quinquesida, minus æqualis.

STAM: *Hermaphroditis Filamenta* quinque, brevissima. *Anthera* cylindracea, tubulosa, longitudine fere corollulae.

PIST: *Hermaphroditis Germen* breve. *Stylus* filiformis, staminibus longior. *Stigma* bifidum.

Feminis Germen ut in hermaphroditis.

Stylus filiformis, longitudine hermaphroditum. *Stigmata* duo, oblonga, reflexa.

PER: nullum. *Calyx* vix mutatus.

SEM: *Hermaphroditis* oblonga, coronata.

Feminis similia *Hermaphroditis*.

REC: nudum, planiusculum, punctatum.

GBS: *Xeranthemi T. Corona* seminis quinqueseta, simplex.

Xeranthemoidis D. Corona seminis pappo plumoso constans.

ARTEMISIA *. *Tournef.* 260. *Vaill.* A. G. 1719. f. 23. 31. 36. 45
 Abrotanum *Tournef.* Absinthium *Tournef.* 260. *Vaill.* A. G. 1719. f. 32

644

CAL: *Communis* subrotundus, imbricatus: *squamis* rotundatis, conniventibus.
 COR: composita: *corollula hermaphrodite* tubulosæ, plures, in disco. *Feminae* petalis nudæ, in ambitu.

Propria Hermaphroditi infundibuliformis: limbo quinquefido.

STAM: Hermaphroditis *Filamenta* quinque, capillaria, brevissima. *Anthera* cylindracea, tubulosa, quinquentata.

PIST: Hermaphroditis *Germen* parvum. *Stylus* filiformis, longitudine staminum. *Stigma* bifidum, revolutum.

Feminae *Germen* minimum. *Stylus* filiformis, hermaphroditis longior. *Stigma* hermaphroditis simile.

PER: nullum. *Calyx* vix mutatus.

SEM: *Hermaphroditis* solitaria, nuda.

Feminae solitaria, nuda.

REC: planum, nudum, aut villosum.

OBS: Absinthium T. *Receptaculo villoso gaudet, & calyce magis globoso.*

Abrotonum T. *Receptaculo est nudo.*

Artemisia T. *Receptaculo etiam est nudo.*

GNAPHALIUM *. *Vaill.* A. G. 1719. *Elichrysum Tournef.* 259.
Dill. cl. h. 107. 108. *Helichrysum Vaill.* A. G. 1719. f. 214. 37. 38. *Filago*
Vaill. A. G. 1719. f. 6. 7. 38. *Tournef.* 259. *Helichrysoides Vaill.* A. G. 1719.

645

CAL: *Communis* rotundatus, imbricatus: *squamis* ovatis, conniventibus, superne laxioribus.

COR: composita: *corolla hermaphrodite* tubulosæ, interdum *feminae* apetalis mixtæ.

Propria Hermaphroditi infundibuliformis: limbo quinquefido, reflexo.

Feminae (si quæ) nulla corolla concessa.

STAM: Hermaphroditis *Filamenta* quinque, capillaria, brevissima. *Anthera* cylindracea, tubulosa.

PIST: Hermaphroditis *Germen* coronatum. *Stylus* filiformis, longitudine staminum. *Stigma* bifidum.

Feminae *Germen* coronatum. *Stylus* filiformis, longitudine hermaphroditi. *Stigma* bifidum, reflexum.

PER: nullum. *Calyx* persistens, nitidus.

SEM: *Hermaphroditis* solitaria, oblonga, parva, coronata *Pappo*.

Feminae familia hermaphroditis.

REC: nuda.

OBS: in aliis Corona seminis Pappus est capillaris, in aliis plumosus.

Species est, quæ in alio individuo solos flores hermaphroditos a parte femina abortientes, in alio verò solos femininos secundos profert.

CONYZA *

646

CAU: *Communis* imbricatus: *squamis* subulatis, apicibus patentiusculis.

COU: *Composita* tubulosa: *corollula hermaphrodite* numerosa, tubulosa, in disco. *Feminine* petalis nudae, in ambitu.

Propria Hermaphroditi infundibuliformis: limbo quinquesido, patulo.

Feminis nulla.

STAM: Hermaphroditis *Filamenta* quinque, capillaria, brevissima. *Anthera* cylindracea, tubulosa.

PIST: Hermaphroditis *Germen* coronatum. *Stylus* filiformis, longitudine staminum. *Stigma* bifidum.

Feminis *Germen* coronatum. *Stylus* filiformis, longitudine hermaphroditi, tenuior. *Stigmata* duo, tenuissima.

PER: nullum. *Calyx* connivens.

SEM: *Hermaphroditis* solitaria, oblonga, coronata *Pappo* simplici.

Feminis solitaria, oblonga, coronata *Pappo* simplici.

REC: nudum, planum.

SENECIO *. *Tournef.* 260. *Dill. elth.* 258. *Vuill. A.G.* 1719. *Jacobææ* species *Tournef.*

647

CAU: *Communis* conicus: *squamis* subulatis, plurimis, in cylindrum superne contractum parallelis, contiguis, æqualibus, paucioribus basin imbricate tegentibus, apicibus emortuis.

COU: *Composita* calyce altior: *corolle hermaphrodite* tubulosa, numerosa, in disco. *Feminine* ligulatae, in radio, si quis adsit.

Propria Hermaphroditi infundibuliformis: limbo reflexo, quinquesido.

Feminis (si quæ) oblonga, obsolete tridentata.

STAM: Hermaphroditis *Filamenta* quinque, capillaria, minima. *Anthera* cylindracea, tubulosa.

PIST: Utrisque *Germen* ovatum, pappo coronatum sub corollula. *Stylus* filiformis, longitudine staminum. *Stigmata* duo, oblonga, revoluta.

PER: nullum. *Calyx* conico-connivens.

SEM: *Utrisque* solitaria, ovata, *Pappo* crinito, longo coronata.

REC: nudum, planum.

OBS: Senecio *T. caret Radio communis corolle.*

Jacobææ T. instruitur Radio communis corolle.

TUSSILAGO *. *Tournef.* 276. *Vaill.* A. G. 1720. f. 46. *Cacalia*
Tournef. 258. *Petalites* *Tournef.* 258. *Vaill.* A. G. 1719. 64

CAL: *Communis* cylindraceus; *squamis* lanceolato-linearibus (quindecim vel
 viginti), æqualibus.

COR: *Composita* varia. *Corollule* in aliis *Hermaphrodite* tantum, tubulosæ
Femine nullæ.

in aliis *Hermaphrodite* tubulosæ in disco. *Femine* ligulatæ in ambitu.

in aliis *Hermaphrodite* tubulosæ in disco. *Femine* nudæ, petalo mixtæ.

Propria *Hermaphroditi* infundibuliformis: *limbo* quinquefido (vel quadrifido)
 acuto, reflexo, calyce longiore.

Femine nulla aut ligulata, angustissima, calyce longior, integra.

STAM: *Hermaphroditis* *Filamenta* quinque, capillaria, brevissima. *Anthera*
 cylindracea, tubulosa.

PIST: *Hermaphroditis* *Germen* breve, coronatum. *Stylus* filiformis, *stamine*
 longior. *Stigma* crassiusculum.

Feminis *Germen* breve, coronatum. *Stylus* filiformis, longitudine
 hermaphroditi. *Stigma* bifidum, crassiusculum.

PER: nullum. *Calyx* vix mutatus.

SEM: *Hermaphroditis* solitaria, oblonga, compressa, filo sustentia *Pappum*
 pilosum.

Feminis, si quæ, simillima hermaphroditis.

OBS: *Petalites* *T. cæret* *flosculis* in radio ligulatis, licet quibusdam *femine* nudæ
 adsint.

Tussilago *T.* instruitur semper feminis in radio, corollâ ligulata præditis.

Cacalia *T.* caule ramoso est, & corollulis hermaphroditis quadrifidis, sine
 radio ligulato.

KLEINIA. *Cacalianthemum* *Dill.* *elch.* 54. 55. An *Tithymaloides*?
Klein. monagr. 649

CAL: *Communis* oblongus, cylindraceus, auctus: *squamis* quinque ad decem,
 æqualibus, lanceolato-linearibus, tubum constituentibus; paucis brevissimis,
 basi incumbentibus.

COR: *Composita* tubulosa: *corollule* hermaphrodite numero foliorum calyci-
 norum longiorum, uniformes.

Propria infundibuliformis, in tubum sensim attenuata: *limbo* quinquefi-
 do, erecto.

STAM: *Filamenta* quinque, capillaria, brevissima. *Anthera* cylindracea, tu-
 bulosa.

PIST: *Germen* coronatum. *Stylus* filiformis, longitudine staminum. *Stigmata*
 duo, oblonga, revoluta.

PER: nullum. *Calyx* immutatus.

SEM: solitaria, oblonga, ovato-angusta, coronata *Pappo* capillari, longissimo.

REC: nudum, planum, punctatum.

DORONICUM *. *Tournef.* 177. *Vaill.* A. G. 1720. f. 41. 14. 650

CAL: *Communis* foliolis lanceolato-subulatis, viginti circiter, æqualibus, erectis, duplicis seriei.

COR: *Composita radiata: corollula hermaphrodite* tubulosæ, numerosæ, in disco. *Femine* ligulatæ, numero foliolorum calycis, in radio.

Propria Hermaphroditi infundibuliformis: limbo quinquefido, patulo.

Femine ligulata, lanceolata, tridentata.

STAM: *Hermaphroditis Filamenta* quinque, capillaria, brevissima. *Anthera* cylindracea, tubulosa.

PIST: *Hermaphroditis Germen* coronatum. *Stylus* filiformis, longitudine staminum. *Stigma* emarginatum.

Feminis Germen coronatum. *Stylus* filiformis, longitudine hermaphroditi. *Stigmata* duo, reflexa.

PER: nullum. *Calyx* leviter connivens.

SEM: *Hermaphroditis* solitaria, verticaliter ovata, compressa, sulcata, coronata *Pappo* piloso.

Feminis solitaria, obverse ovata, sulcata, parum compressa, coronata *Pappo* piloso.

REC: nudum, planum.

REMS: *Species datur cujus Calyx radio brevior est, & cujus Corollula feminina integra est, que Atnica Ruppio dicitur.*

SOLIDAGO *. *Vaill.* A. G. 1720. f. 5. 46. 18. *Jacobææ species Tournef.*
Vaill. A. G. 1720. *Jacobæoides Vaill.* A. G. 1720. *Virga aurea Tournef.*
 275. *Vaill.* A. G. 1720. *Doria Dill.* gen. 8. eth. 104. 105. 651

CAL: *Communis* oblongus, imbricatus: squamis oblongis, angustis, acuminatis, rectis, conniventibus.

COR: *Composita radiata: corollula hermaphrodite* tubulosæ, plurimæ, in disco. *Femine* ligulatæ, decem pauciores (sæpius quinque), in radio.

Propria Hermaphroditi infundibuliformis: limbo quinquefido, patulo.

Femine ligulata, lanceolata, tridentata.

STAM: *Hermaphroditis Filamenta* quinque, capillaria, brevissima. *Anthera* cylindracea, tubulosa.

PIST: *Hermaphroditi Germen* coronatum. *Stylus* filiformis, longitudine staminum. *Stigma* bifidum, patens.

Feminæ Germen coronatum. *Stylus* filiformis, longitudine hermaphroditi. *Stigmata* duo, revoluta.

PER: nullum. *Calyx* vix mutatus.

SEM: *Hermaphroditis* solitaria, ovato-oblonga, verticaliter infidentia, coronata *pappo* capillari.

Feminis simillima hermaphroditis.

REC: planiusculum, nudum.

ASTER * *Tournef.* 274. *Vaill.* A. G. 1720. *Dill.* elth. 36. f. 41. *Herlenium Vaill.* A. G. 1720. *Asteropterus Vaill.* A. G. 1720. 652

- CAL: *Communis* imbricatus: *squamis* exterioribus apice prominulis.
 COR: *Composita* radiata: *corollule hermaphrodite* numerosæ, in disco. *Femina* ligulatæ, decem plures, in radio.
Propria Hermaphroditi infundibuliformis: limbo quinquefido, patulo.
Feminae ligulata, lanceolata, tridentata.
 STAM: *Hermaphroditis Filamenta* quinque, capillaria, brevissima. *Anthera* cylindracea, tubulosa.
 PIST: *Hermaphroditis Germen* coronatum. *Stylus* filiformis, longitudine staminum. *Stigma* bifidum, patens.
Feminae Germen coronatum. *Stylus* filiformis, longitudine hermaphroditi. *Stigmata* duo, oblonga, revoluta.
 PER: nullum. *Calyx* vix mutatus.
 SEM: *Hermaphroditis* solitaria, oblonga, verticaliter ovata, coronata *Pappo*.
Feminae familia hermaphroditis.
 REC: planiusculum, nudum.
 OBS: *Pappus communiter capillaris est, excepto Asteroptero Vaill. ubi plumosus.*

ERIGERUM *. *Conyzoides Dill.* gen. *Senecionis species Dill.* elth. 257. 653

- CAL: *Communis* oblongus, cylindraceus, imbricatus: *squamis* subulatis, erectis, gradatim longioribus.
 COR: *Composita* radiata: *corollule hermaphrodite* tubulosæ, in disco. *Feminae* ligulatæ, in radio.
Propria Hermaphroditi infundibuliformis: limbo quinquefido.
Feminae ligulata, linearis, subulata, erecta, sæpius integerrima.
 STAM: *Hermaphroditis Filamenta* quinque, capillaria, brevissima. *Anthera* cylindracea, tubulosa.
 PIST: *Hermaphroditi Germen* minimum, coronatum corollulâ sua longiori. *Stylus* filiformis, longitudine pappi. *Stigmata* duo, oblonga, revoluta.
Feminae Germen minimum, pappo corollâ suâ longitudine fere æquali. *Stylus* capillaris, longitudine fere pappi. *Stigmata* duo, tenuissima.
 PER: nullum. *Calyx* connivens.
 SEM: *Hermaphroditis* oblonga, parva, coronata *Pappo* longo.
Feminae simillima hermaphroditis.
 REC: nudum, planum.
 OBS: *Flosculos disci intimos, seu intermedios, sæpius semininos esse observat Dillenius l. c.*

CHRYSANthemum *. *Tournef.* 280. *Leucanthemum Tournef.*
Bellidiodes Vaill. A. G. 1720. f. 17. 23. 31.

654

AL: *Communis* hemisphæricus, imbricatus. *squamis* arcte incumbenibus, interioribus per gradus majoribus, intimis in membranas pellucidas laxiores terminatis.

OR: *Composita* radiata: *corollula hermaphrodite* tubulosæ, numerosæ, in disco. *Feminine* duodecim plures, ligulatæ, in radio.

Propria Hermaphroditis infundibuliformis, longitudine calycis: limbo quinquefido, patulo.

Feminis ligulata, oblonga, tridentata.

TAM: *Hermaphroditis Filamenta* quinque, capillaria, brevissima. *Anthera* cylindracea, tubulosa, corollâ fere brevior.

IST: *Hermaphroditis Germen* ovatum. *Stylus* filiformis, staminibus longior. *Stigmata* duo, révoluta.

Feminis Germen ovatum. *Stylus* filiformis, cum hermaphroditis æqualis. *Stigmata* duo, obrusa, revoluta.

ER: nullum. *Calyx* immutatus.

EM: *Hermaphroditis* solitaria, oblonga, nuda.

Feminis simillima hermaphroditis.

EC: nudum, punctatum, convexum.

BS: *Leucanthemi T. Corollula* feminina lanceolata est, & *membrana calycine anguste.*

Chrysanthemum T. Corollula feminina ovato-truncata est, & *membrana calycine ovate.*

MATRICARIA * *Tournef.* 231.

655

AL: *Communis* hemisphæricus, constans *squamis* linearibus, imbricatis, fere æqualibus.

OR: *Composita* radiata: *corollula hermaphrodite* tubulosæ, numerosæ, in disco hemisphærico. *Feminine* ligulatæ, in radio.

Propria Hermaphroditis infundibuliformis: limbo quinquefido, patente.

Femine oblonga, tridentata.

TAM: *Hermaphroditis Filamenta* quinque, capillaria, brevissima. *Anthera* cylindracea, tubulosa.

IST: *Hermaphroditis Germen* oblongum, nudum. *Stylus* filiformis, longitudine staminum. *Stigma* bifidum, patens.

Femine Germen nudum. *Stylus* filiformis, longitudine fere hermaphroditis. *Stigmata* duo, revoluta.

ER: nullum. *Calyx* immutatus.

EM: *Hermaphroditis* solitaria, oblonga, nuda.

Feminis simillima hermaphroditis.

EC: convexum, nudum.

BELLIS *. *Tournef.* 280. *Vaill.* A. G. 1720. f. 16. 20. Bellis-Leucan-
themum *Mich.* gen. 29. 654

CAL: *Communis* simplex, erectus: *foliis* decem ad viginti, duplici serie pos-
tis, lanceolatis, æqualibus.

COR: *Composita* radiata: *corollule hermaphrodite* tubulosæ, numerosæ, in disco
Femine ligulata, calycis foliis plures, in radio.

Propria Hermaphroditi infundibuliformis: limbo quinquesido.

Femine ligulata, lanceolata, vix tridentata.

STAM: Hermaphroditis *Filamenta* quinque, capillaria, brevissima. *Anth-*
era cylindracea, tubulosa.

PIST: Hermaphroditi *Germen* ovatum. *Stylus* simplex. *Stigma* emarginatum.
Femine *Germen* ovatum. *Stylus* filiformis. *Stigmata* duo, patula.

PER: nullum. *Calyx* immutatus.

SEM: *Hermaphroditis* solitaria, ovata, compressa, verticaliter posita, nuda.
Femine familia hermaphroditis. REC: nudum, concum.

COTULA *. *Vaill.* A. G. 1719. f. 3. 21. 15. Ananthocyclus
Vaill. A. G. 1719. f. 5. 24. *Dill.* clth. 23. f. 25. 26. 657

CAL: *Communis* convexus, divisus in sedecim circiter partes ovatas, quarum
octo exteriores: harum inferiores interioribus fere majores.

COR: *Composita* longitudine calycis, parum convexa: *corollule hermaphrodite*
in disco, numerosæ. *Femine* in ambitu, viginti plures.

Propria Hermaphroditis tubulosa: limbo quadrifido, inæquali: *lacinia* ex-
tima majori. *Femine* nulla.

STAM: Hermaphroditis *Filamenta* quatuor, minima. *Anthera* tubulosa, lon-
gitudine corollulæ. *Stigmata* duo, obtusa.

Femine *Germen* verticaliter ovatum, compressum, anceps, majus
Stylus filiformis, longitudine hermaphroditum. *Stigmata* duo, simplicia.

PER: nullum. *Calyx* immutatus, persistens.

SEM: *Hermaphroditis* solitaria, minora, ovato-trigona, angulo interiore obsoleto.
Femine solitaria, majora, cordata, hinc plana, inde gibba, margine
obtusis cincta.

REC: nudum, planum.

ANACYCLUS *. 658

CAL: *Communis* hemisphæricus, imbricatus: *squamis* numerosis, ovatis, pla-
nis, acutis.

COR: *Composita* radiata: *corollule hermaphrodite* numerosæ, in disco. *Fem-*
ine quinque ad decem, in ambitu, disco vix altiores.

Propria Hermaphroditi infundibuliformis: limbo quinquesido, patulo.

Femine ligulata: tubo compresso: limbo ovato, integro.

STAM: Hermaphroditis *Filamenta* quinque, capillaria, brevissima. *Anthera*
cylindracea, tubulosa.

PIST: Hermaphroditis *Germen* oblongum, compressum. *Stylus* filiformis,
longitudine staminum. *Stigma* bifidum.

Femine *Germen* oblongum, membrana utrinque auctum. *Stylus* fi-
liformis, longitudine cotollulæ. *Stigmata* duo, tenuia, reflexa.

PER: nullum. *Calyx* immutatus.

SEM: *Hermaphroditis* solitaria, oblonga, compressa.

Femine solitaria, oblonga, ala latissima utrinque membranacea, a-
pice emarginata.

REC: convexus, *Paleis* obtusis cum acumine obvallatum.

BUPHTHALMUM *. *Tournef.* 282. Asteriscus *Tournef.* 283. *Vaill.*
 A. G. 1720. *Dill.* clh. 37. f. 43. 44. Asteroides *Tournef.* 487. *Vaill.*
 A. G. *Anthemis Mich.* gen. 30.

659

AL: *Communis* varius in diversis, imbricatus.

OR: *Composita radiata: corolla hermaphrodita tubulosa, numerosa, discum planum constituentes. Feminina ligulata, decem plures, in radio.*

Propria Hermaphroditi infundibuliformis: limbo quinquesido, patulo.

Femina ligulata, longior, patens, tridentata.

TAM: *Hermaphroditi Filamenta quinque, capillaria, brevissima. Anthera tubulosa, cylindracea.*

IST: *Hermaphroditi Germen ovatum, compressum. Stylus filiformis, longitudine staminum. Stigma crassiusculum.*

Feminae Germen anceps. Stylus filiformis, longitudine hermaphroditorum Stigmata duo, oblonga.

ER: nullum. *Calyx immutatus.*

EM: *Hermaphroditi solitaria, oblonga, margine obsoleto vixque manifesto coronata.*

Femina solitaria, compressa, margine utrinque secante, coronata margine obsoleto.

EC: convexum, paleis obvallatum.

BS: *Divisionis leges inter Buphthalmos & Asteriscos hactenus detecta insufficientes sunt. Semina enim margine laterali instructa in radio, non vero in disco, notam constituunt utrisque communem, licet minus evidentem in Buphthalmo, tamen presentem.*

Asteriscus V. fuit, cujus semina radii margine acuto, membranaceo, notata fuere.

hujus squamæ calycinæ inferiores laxæ & patentes, nec interioribus breviores.

hujus etiam folia integra fuere.

Buphthalmum V. fuit, cujus semina radii, hermaphroditorum seminibus vix majora fuere.

cujus squamæ calycinæ inferiores arctæ, gradatim breviores.

cujus etiam folia multifida fuere.

Has non distingui debere a posteriori probant odor, facies, modus nascendi, præsertim species Kraftas Arabum dicta.

Species datur, cujus stigma hermaphroditorum simplex, nec bifidum est.

Calyx in hoc genere nil valet. Paleæ in aliis acute, in aliis obtuse sunt.

ANTHEMIS *. Chamæmelum *Tournef.* 281. *Vaill.* A. G. 1720. f. 31
33. 17. 660

CAU: *Communis* hemisphæricus: *squamis* linearibus, fere æqualibus.

COR: *Composita* radiata: *corollule* hermaphrodite tubulosæ, numerosæ, in
disco convexo. *Feminine* ligulatæ, in radio.

Propria Hermaphroditi infundibuliformis: *limbo* quinquentato, reflexo
Femine ligulata, lanceolata, interdum tridentata.

STAM: Hermaphroditis *Filamenta* quinque, capillaria, brevissima. *Anthera*
cylindracea, tubulosa.

PIST: Hermaphroditis *Germen* oblongum. *Stylus* filiformis, longitudine sta-
minum. *Stigmata* duo, reflexa.

Feminis *Germen* oblongum. *Stylus* filiformis, longitudine hermaphro-
diti fere. *Stigmata* duo, revoluta.

PER: nullum. *Calyx* immutatus.

SEM: *Hermaphroditis* solitaria, oblonga, nuda.

Feminis simillima hermaphroditis.

REC: conicum, paleis instructum.

ACHILLEA *. *Vaill.* A. G. 1720. f. 2. 10. 36. *Millefolium* *Tournef.*
283. *Ptar mica* *Tournef.* 283. 661

CAU: *Communis* ovatus, imbricatus: *squamis* ovato-acutis, conniventibus.

COR: *Composita* radiata: *corollule* hermaphrodite tubulosæ, plures, in disco.
Feminine ligulatæ, quinque ad decem, in radio.

Propria Hermaphroditi infundibuliformis: *limbo* quinquesido, patulo.

Femine ligulata, verticaliter cordata, patens, trifida: *lacinula* in-
termedia minore.

STAM: Hermaphroditis *Filamenta* quinque, capillaria, brevissima. *Anthera*
cylindracea, tubulosa.

PIST: Hermaphroditis *Germen* parvum. *Stylus* filiformis, longitudine stami-
num. *Stigma* obtusum, emarginatum.

Feminis *Germen* parvum. *Stylus* filiformis, longitudine hermaphrodi-
ti. *Stigmata* duo, obtusa, reflexa.

PER: nullum. *Calyx* vix muratus.

SEM: *Hermaphroditis* solitaria, ovata, flocco instructa, nuda.

Feminis similia hermaphroditis.

REC: *Paleis* lanceolatis, longitudine flosculorum, tectum.

SYNGENESIA: POLYGAMIA SUPERFLUA. 259

VERBESINA *. Eupatoriophalacron Dill. elth. 113. Vaill. A. G. 1719. 662

CAL: *Communis* concavus: *foliis* oblongis, canaliculato-concavis, erectis, sæpius æqualibus, duplicis ordinis.

OR: *Composita radiata*: *corollule hermaphrodite* plures, tubulosæ, in disco, *Feminine* ligulatae, pauciores, in radio.

Propria Hermaphroditi infundibuliformis: *limbo* quinquefido, erecto.

Femine ligulata, trifida & lata, vel simplex & angustissima.

TAM: Hermaphroditis *Filamenta* quinque, capillaria, brevissima. *Anthera* cylindracea, tubulosa.

IST: Hermaphroditi *Germen* figuræ feminis. *Stylus* filiformis, longitudine staminum. *Stigmata* duo, reflexa.

Feminis *Germen* sub corollula. *Stylus* filiformis, longitudine hermaphroditi. *Stigmata* duo, reflexa.

PER: nullum. *Calyx* immutatus.

SEM: *Hermaphroditis* solitaria, crassiuscula, angulata, paucis corona paleacea tridentata.

Feminis simillima hermaphroditis.

REC: *paleis* deciduis instructum.

DES: *Involucrum pentaphyllum*, *calyci communi* subjectum, in his sæpius adest.

Vaillantius Eupatoriophalacron a Ceratocephalo distinguit feminibus non coronatis.

Nos verò Verbesinam a Bidente *Feminarum corollulâ ligulatâ instructarum presentia distinctam* facimus: in Bidentis enim genere, licet *femina interdum adsint*, semper tamen *nudæ sunt*.

TETRAGONOTHECA *. Dill. elth. 283.

663

CAL: *Communis* magnus, quadripartitus: *laciniis* triangulo-cordatis, planis, dehiscentibus.

OR: *Composita radiata*: *corollule hermaphrodite* tubulosæ, numerosæ, in disco. *Feminine* ligulatae, duodecim, in radio.

Propria Hermaphroditi infundibuliformis: *limbo* quinquefido, reflexo.

Femine ligulata, extorsum dilatata, trifida, æqualis, acuta.

TAM: Hermaphroditis *Filamenta* quinque, capillaria, brevissima. *Anthera* cylindracea, tubulosa.

IST: Hermaphroditis *Germen* nudum. *Stylus* filiformis, longitudine staminum. *Stigmata* duo, reflexa.

Feminis *Germen* nudum. *Stylus* filiformis, longitudine hermaphroditi. *Stigmata* duo, revoluta.

PER: nullum.

SEM: *Hermaphroditis* solitaria, subrotunda, nuda.

Feminis solitaria, subovata, nuda.

REC: *paleis* distinctum.

HELENIA *. *Helenastrum Vaill. A. G. 1720.*

664

CAL: *Communis simplex*, patens, multifidus: *foliis* circiter viginti, arctis basi lacusculis.

COR: *Composita radiata: corollule hermaphrodite* numerosæ, in disco. *Femina* numero laciniarum calycis, in radio.

Hermaphroditi tubulata, calyce brevior, ore quinquedentata.

Femine ligulata, linearis, extorsum latior, apice trifida, calyce duplo longior.

STAM: *Hermaphroditis Filamenta* quinque, capillaria, brevissima. *Anthera* cylindracea, tubulosa.

PIST: *Hermaphroditis Germen* oblongum. *Stylus* filiformis, longitudine staminum. *Stigma* bifidum.

Femine *Germen* oblongum. *Stylus* brevissimus. *Stigma* bifidum.

PER: nullum. *Calyx* immutatus.

SEM: *Hermaphroditis* solitaria, verticaliter ovata, angulata, coronata calyculo quinquedentato, parvo.

Femine simillima hermaphroditis.

REC: nudum, planiusculum.

OTHONNA *. *Jacobæastrum Vaill. A. G. 1720. 15.*

665

CAL: *Communis simplicissimus*, monophyllus, erectus, oblongus, basi obtusus, superne octifidus, acutus, æqualis.

COR: *Composita radiata: corollule hermaphrodite* tubulosæ, multæ, in disco. *Femine* pauciores, ligulatæ, in radio.

Propria Hermaphroditi tubulosa, quinquedentata, calyce vix longior.

Femine ligulata, lanceolata, integra, calyce longior.

STAM: *Hermaphroditis Filamenta* quinque, capillaria, brevissima. *Anthera* cylindracea, tubulosa, longitudine corollulæ.

PIST: *Hermaphroditis Germen* oblongum. *Stylus* filiformis, staminibus fere longior. *Stigma* bifidum, reflexum.

Femine *Germen* oblongum. *Stylus* filiformis, longitudine hermaphroditi. *Stigma* bifidum, reflexum.

PER: nullum. *Calyx* immutatus, persistens.

SEM: *Hermaphroditis* solitaria, oblonga, nuda.

Femine solitaria, oblonga, nuda.

REC: nudum, punctatum.

OBS: *In aliis Semina pappo coronata sunt, in aliis non; in aliis Calyx ultra medium divisus; in aliis modò dentatus, figurâ tamen semper constanti.*

TAGETES *. *Tournef.* 278. *Vaill.* 1720. 43. 15. *Dill. elth.* 280. 279.

666

CAL: *Communis* simplicissimus, monophyllus, erectus, oblongus, pentagonus, quinquedentatus.CO: *Composita* radiata: *corollule hermaphrodite* tubulosæ, plures, in disco. *Femina* ligulatæ, quinque, in radio.PROPRIA *Hermaphroditi* tubulosa, semiquinquefida, obtusa, calyce longior.

FEMINIS ligulata, hermaphroditis longior, longitudine & latitudine æqualis, obtusissima, versus tubum angustior.

STAM: *Hermaphroditis Filamenta* quinque, capillaria, brevissima. *Anthera* cylindræa, tubulosa.ST: *Hermaphroditi Germen* oblongum. *Stylus* filiformis, longitudine staminum. *Stigma* bifidum, tenue, reflexum.FEMINÆ *Germen* oblongum. *Stylus* filiformis, longitudine hermaphroditi. *Stigma* bifidum, tenue, reflexum.PER: nullum. *Calyx* immutatus, leviter ore connivens major factus.SEM: *Hermaphroditis* solitaria, linearia, compressa, calyce paulò breviora, coronata squamis quinque, erectis, acuminatis, inæqualibus.

FEMINIS similia hermaphroditis.

REC: nudum, parvum, planum.

ARCTOTIS *. *Arctotheca Vaill.* A. G. 1720. f. 39. 40. *Anemonospermus Comm.* H. A. 2. p. 45.

667

CAL: *Communis* subrotundus, imbricatus: *squamis inferioribus* laxioribus, subulatis, *mediis* ovatis, *intimis* oblongis: apice rotundato, concavo, nitido, laxo.CO: *Composita* radiata: *corollule hermaphrodite* tubulosæ, plurimæ, in disco. *Femina* ligulatæ, ferè viginti, disci diametro longiores.PROPRIA *Hermaphroditis* infundibuliformis: limbo quinquefido, apicibus reflexis, æqualibus.

FEMINIS ligulata, lanceolata, tenuissimetricidentata: tubo brevissimo.

STAM: *Hermaphroditis Filamenta* quinque, capillaria, brevissima. *Anthera* longitudine corollulæ, cylindræa, tubulosa, quinquedentata.ST: *Hermaphroditis Germen* vix manifestum. *Stylus* cylindræus, corollâ paulo longior. *Stigma* emarginatum.FEMINIS *Germen* ovato-quadrangulum, villosum, coronatum perianthio folioso, squamis minimis: tribus exterioribus, majoribus, incumbentibus: reliquis minoribus, distantibus. *Stylus* filiformis. *Stigmata* duo, ovato-oblonga, crassiuscula, erecta.PER: nullum. *Calyx* immutatus.SEM: *Femina* solitaria, subrotunda, villosa, coronata perianthii proprii foliolis ovatis, in orbem positis.

HERMAPHRODITIS similia feminis, at rariora.

REC: planiusculum, pilis vel paleis instructum.

POLYGAMIA FRUSTRANEA.

HELIANTHUS *. Corona foliis Vaill. A. G. 1720. f. 12. 45. Tournefort. 279. Dill. elch. 94. Heliotropium Malp. 153. 66

●AL: *Communis* imbricatus, expansus: *squamis* oblongis, acuminatis, basi latiusculis, dehiscentibus undique apicibus.

Proprius diphyllus: *foliis* lanceolato-acuminatis, minimis, germinis infidentibus.

●OR: *Composita* radiata: *corollule hermaphrodite* numerosissimæ, in disco *Femine* pauciores, multo longiores, in radio.

Propria *Hermaphroditis* cylindracea, calyce communi brevior: *basi* ventricosa, orbiculata, depressa: *ore* quinque-dentata, acuta, pænis.

Femine ligulata, lanceolata, integerrima, longissima.

●STAM: *Hermaphroditis* *Filamenta* quinque, infra ventriculum corollulæ inserta, longitudine tubi. *Anthera* cylindracea, tubulosa.

●PIST: *Hermaphroditis* *Germen* intra calycem communem & proprium. *Stylus* filiformis, longitudine corollulæ. *Stigma* bipartitum, reflexum.

Femine *Germen* infra receptaculum proprium. *Stylus* nullus. *Stigma* nullum.

●PER: nullum. *Calyx* immutatus.

●SEM: *Hermaphroditis* solitaria, oblonga, obtusa, quadragona, angulis oppositis compressa, inferne angustiora, *coronata* calyce proprio, deciduo.

Femine abortiunt.

●REC: magnum, planum, *paleis* lanceolato-acutis, duabus singulum seminum distinguentibus, deciduis.

RUDBECKIA *. Obeliscotheca Vaill. A. G. 1720. f. 44. Dill. elch. 218. 66

●GAL: *Communis* gemino ordine foliolorum: *squamis* planis, latiusculis, curvatis, sex in singulo ordine.

Proprius margo parvus.

●OR: *Composita* radiata: *corollula hermaphrodite* numerosæ, in disco conico.

Femine duodecim (circiter) longissimæ, in radio.

Propria *Hermaphroditis* tubuloso-infundibuliformis, *ore* quinque-dentato.

Femine ligulata, lanceolata, bi-tri-ve-dentata, plana, pendula.

●STAM: *Hermaphroditis* *Filamenta* quinque, capillaria, brevissima. *Anthera* cylindracea, tubulosa.

●PIST: *Hermaphroditis* *Germen* intra calycem communem & proprium. *Stylus* filiformis, longitudine corollulæ. *Stigma* bipartitum, revolutum.

Femine *Germen* infra receptaculum proprium. *Stylus* nullus. *Stigma* nullum.

●PER: nullum. *Calyx* immutatus.

●SEM: *Hermaphroditis* solitaria, oblonga, exacte quadragona, *coronata* calyce proprio, quadridentato.

Femine abortiunt.

●REC: conicum, calyce communi longius, *paleis* longitudine seminum, erectis canaliculato-concavis, deciduis, semina distinguentibus.

COREOPSIS*. Bidentis species Dill. elth. 48.

670

CAL: Communis duplicatus: exterior foliolis sæpius octo, rudibus, in orbem positus: interior totidem majoribus, membranaceis & coloratis.

COR: Composita radiata: corollula hermaphrodite tubulosa, numerosa, in disco. Feminine octo, ligularæ, in radio.

Propria Hermaphroditi tubulosa, quinquedentata.

Femine ligularæ, quadridentata, patens, magna.

STAM: Hermaphroditis Filamenta quinque, capillaria, brevissima. Anthera cylindracea, tubulosa.

PIST: Hermaphroditis Germen compressum, bicorne. Stylus filiformis, longitudine staminum. Stigma bifidum, acutum, tenue.

Feminis Germen consimile hermaphroditis. Stylus nullus. Stigma nullum.

PER: nullum. Calyx vix mutatus.

SEM: Hermaphroditis solitaria, orbiculata, hinc convexa, inde cava, cum protuberantia transversali ad apicem scilicet & basin, cincta margine membranaceo, apice bicorni.

Femine abortiunt.

REC: paleis instructum.

CENTAURIA*. Centaurium majus Tournef. 256. Jacea Tournef. 254.

Dill. gen. 13. Cyanus Tournef. 254. Malp. 154. Vel ex A. G. 1718 Vaillantii. Calcitrapa Vaill. Calcitrapoides Vaill. Rhaponicum Vaill. Rhaponticoïdes Vaill. Jacea Vaill. Amberboï Vaill. Cyanus Vaill. Crocodilium Vaill.

671

CAL: Communis imbricatus, subrotundus: squamis sæpius monstrose terminatis.

COR: Composita tubulata, difformis: corollula hermaphrodite plurimæ, in disco. Feminæ pauciores, majores, laxæ, in radio.

Propria Hermaphroditi monopetala: tubo filiformi: limbo ventricoso, oblongo, erecto, terminato laciniis quinque, linearibus, erectis.

Feminis monopetala: tubo tenui, sensim ampliato, recurvo: limbo oblongo, obliquo, inæqualiter diviso.

STAM: Hermaphroditis Filamenta quinque, capillaria, brevissima. Anthera cylindracea, tubulata, longitudine corollulæ.

PIST: Hermaphroditis Germen infra corollulam. Stylus filiformis, longitudine staminum. Stigma obtusissimum, acumine (multis bifido) prominens.

Feminis Germen infra corollulam minimum. Stylus nullus. Stigma nullum.

PER: nullum. Calyx immutatus, connivens.

SEM: Hermaphroditis solitaria.

REC: Setis refertum.

OBS: Calcitrapæ Vaill. Calyx aculeis solitariis, rectis, magnis. Semina nuda vel coronata.

Calcitrapoidis V. Calyx aculeis consertis, parvis.

Rhapontici V. Calyx membranæ laxæ, integris.

Rhaponticoïdis V. Calyx squamis lanceolatis, acuminatis.

Amberboï V. Calyx squamis obtusis, simplicissimis.

Jacæ V. Calyx squamis ciliatis.

Cyani V. Calyx squamis ciliatis.

Crocodilii V. Calyx squamis aculeatis. Semina pappo plumoso.

POLYGAMIA NECESSARIA.

CALENDULA *. *Caltha Tournef.* 284. *Vaill.* A. G. 1720. 27. *Dimorphothecca Vaill.* A. G. 1720. f. 22. 21. *Cardispermum Trant.* A. G. 1724. f. 2.

672

CAL: *Communis simplex*, multipartitus, erectiusculus: *segmentis* lineari-lanceolaris, quatuordecim ad viginti, vix æqualibus.

COR: *Composita radiata*: *corollula hermaphrodite* plurimæ, in disco. *Femine* plurimæ, numero radiorum calycis, longissimæ, in radio.

Propria Hermaphroditi tubulosa, femiquinquesida, longitudine calycis.

Femine ligulata, longissima, tridentata, basi villosa, nervis destituta.

STAM: *Hermaphroditis Filamenta* quinque, capillaria, brevissima. *Anthera* cylindracea, tubulosa, longitudine corollulæ.

PIST: *Hermaphroditis Germen* infra corollulam. *Stylus* filiformis, vix staminum longitudine. *Stigma* obtusum, bifidum, rectum.

Femine Germen oblongum, trigonum. *Stylus* filiformis, longitudine staminum. *Stigmata* duo, oblonga, acuminata, reflexa.

PER: nullum. *Calyx* connivens, subrotundus, depressus.

SEM: *Hermaphroditi centralia*, disci nulla, *peripherie propria* rarius solitaria, membranaceâ, cordato-compressâ substantiâ cincta, oblonga, superne latiora, an subventanea?

Femine solitaria, majora, oblonga, incurva, triangularia, angulis membranaceis, externe longitudinaliter figura vegetabilis insculpta.

REC: nudum, planum.

OBS: *Calthæ Vaill. Semina* feminarum alâ utrinque membranacea inflexa inflexa.

Dimorphothecæ V. Semina feminarum alâ laterali membranacea inflexa destituta.

OSTEOSPERMUM *. *Monilifera Vaill.* A. G. 1720. f. 28. *Chrysanthemoides Tournef.* A. G. 1705. f. 4. *Dill.* gen. 9. cl. 68.

673

CAL: *Communis simplex*, hemisphæricus, multipartitus: *foliolis* subulatis, parvis.

COR: *Composita radiata*: *corollula hermaphrodite* plurimæ, in disco. *Femine* decem circiter, in radio.

Propria Hermaphroditi tubulosa, quinquedentata, longitudine calycis.

Femine ligulata, linearis, tridentata, longissima.

STAM: *Hermaphroditis Filamenta* quinque, capillaria, brevissima. *Anthera* cylindracea, tubulosa.

PIST: *Hermaphroditis Germen* minimum. *Stylus* filiformis, longitudine vix staminum. *Stigma* obsoletum.

Femine Germen globosum. *Stylus* filiformis, longitudine staminum. *Stigma* emarginatum.

PER: nullum. *Calyx* immutatus.

SEM: *Hermaphroditi* abortiunt.

Femine solitaria, globosa, colorata, tandem indurata, nucleum conformem includentia.

REC: nudum, planum.

ERIOCEPHALUS. * Dill. elth. 110.

674

- AL:** *Communis* erectus: *squamis* decem, ovatis, æqualibus, conniventibus, quarum *quinque* exteriores carinatae, interiores planae.
- COR:** *Composita* radiata: *corollulae hermaphrodite* tubulatae, duplo plures, in disco. *Feminae* ligulatae, quinque, in radio.
Propria Hermaphroditi infundibuliformis: *limbo* quinquefido, patulo.
Radii ligulatae, verticaliter cordata: *apice* trilobo, æquali.
- STAM:** Hermaphroditi *Filamenta* quinque, capillaria, brevissima. *Anthera* cylindracea, tubulosa.
- ST:** Hermaphroditi *Germen* minimum, nudum. *Stylus* simplex. *Stigma* bifidum, acutum.
Feminae *Germen* ovatum, nudum. *Stylus* simplex. *Stigma* acuminatum, inflexum.
- PER:** nullum. *Calyx* vix mutatus.
- SEM:** *Hermaphroditi* abortiunt.
Feminis solitaria, ovata, verticaliter posita, nuda.
- REC:** nudum, planum: at lanugo calycis duplicis ordinis & flosculis hermaphroditis ac femininis interjicitur.
- OB:** Corpusculum compressum, rigidum, singule squamulae calycis, ad basin adhaeret.

PARTHENIUM * Partheniastrum Niss. A. G. 1711. Dill. gen. 13. elth. 225. Hysterochorus Vaill. A. G. 1720. f. 4. 8. 34. 35. 42. Tarchonanthus Vaill. A. G. 1719. f. 16. 17.

675

- AL:** *Communis* simplicissimus, pentaphyllus, patens: *foliis* subrotundis, planis, æqualibus.
- COR:** *Composita* convexa: *corollulae hermaphrodite*, plures, in disco. *Feminae* hermaphroditos vix superantes, quinque, in radio.
Propria Hermaphroditis monopetala, tubulosa, erecta, ore quinquefido, longitudine calycis.
Feminis monopetala, tubulosa, ligulata, obliqua, obtusa, subrotunda, longitudine hermaphroditi.
- STAM:** Hermaphroditis *Filamenta* quinque, capillaria, longitudine corollae. *Anthera* totidem, crassiuscula, vix cohaerentes.
- ST:** Hermaphroditi *Germen* infra receptaculum proprium, vix notabile. *Stylus* capillaris, staminibus fere brevior. *Stigma* nullum.
Feminae *Germen* turbinato-cordatum, compressum, magnum. *Stylus* filiformis, longitudine corollulae. *Stigmata* duo, filiformia, longitudine styli, patentiuscula.
- PER:** nullum. *Calyx* immutatus.
- SEM:** *Hermaphroditis* abortiunt.
Feminis solitaria, turbinato-cordata, compressa, nuda.
- REC:** fere nullum, planum. *Paleae* flosculos distinguunt ut singula femina a tergo duos obtineat hermaphroditos.
- OB:** Excuset rigidus quisque Censor, quod genus hoc inter affines suos Compositos retulerim, cum ex principiis assumtis ad Monœciam Pentandriam amandare potuissem. An hac sola inter Veros Compositos Flores Antheris distinctis gaudeat.

MILLERIA *. *Mars.* cent. 41.

670

CAL: *Communis* monophyllus, tripartitus, maximus, connivens in forma plano-triquetram, persistens: *foliis duobus interioribus aequalibus*, subovatis, acutis, planis: *exteriori* verò duplo majori, subrotundo, acuminato plano, cordato, profundius a reliquis diviso.

COR: *Composita* radiata: *corollule hermaphrodite* duæ, intra foliolum calycinum minora. *Feminina* unica, intra foliolum calycinum majus.

Propria *Hermaphroditis* monopetala, tubulosa, erecta, quinquedentata
Femina monopetala, erecta, ligulata, obtusa, concava, emarginata.

STAM: *Hermaphroditis* *Filamenta* quinque, capillaria. *Anthere* totidem, erectæ, lineares, lateribus mediis connexæ, longitudine corollæ, acutæ.

PIST: *Hermaphroditis* *Germen* oblongum, tenuissimum. *Stylus* filiformis longitudine corollulæ. *Stigmata* duo, linearia, debilia, obtusa, patentia
Feminae *Germen* magnum, trigonum. *Stylus* filiformis, longitudine corollulæ. *Stigmata* duo, setacea, reflexa, longa.

PER: nullum. *Calyx* connivens in trigonam figuram.

SEM: *Hermaphroditis* abortiunt.

Feminae solitarium, versus basin angustius, obtusum, oblongum, triquetrum.

REC: *Commune* vix ullum.

OBS: *Species* datur, *cujus Corollula feminina trifida est*, & *Corollule tubulosæ quatuor*, ut & *Calyx minus manifeste trivalvis*.

M O N O G A M I A.

IASIONE *.

677

CAL: *Perianthium commune* decaphyllum: *foliis alternis inferioribus*, flores plurimos pedunculis brevissimis adnexos includens, persistens.

Perianthium proprium quinquedentatum, germini insidens, persistens.

COR: *Partialis* pentapetala: *petalis lanceolatis*, erectis, basi connexis.

STAM: *Filamenta* quinque, brevissima. *Anthere* quinque, oblongæ, basi connexæ.

PIST: *Germen* subrotundum, infra receptaculum proprium. *Stylus* filiformis, longitudine corollæ. *Stigma* bifidum.

PER: *Capsula* subrotunda, coronata calyce proprio, bilocularis.

SEM: parva.

676 **LOBELIA** *. *Plum. gen. 31. Dortmanna Rudb. A. S. 1720. Laurentia Mich. 14. Rapuntium Tournef. 51. Dill. elth. 242. Flos Cardinalis Riv. I: 160.*

678

AL: *Perianthium* monophyllum, quinquedentatum, minimum, gemini circumnatum, marcescens: *denticulis* fere æqualibus, *duobus superioribus* magis sursum spectantibus.

OR: monopetala, leviter ringens. *Tubus* cylindraceus, calyce longior, superne longitudinaliter divisus. *Limbus* quinquepartitus, *laciniis* lanceolatis, quarum *superiores duæ*, minores, magis reflexæ, profundius divisæ, constituentes labium superius: *tres reliquæ inferiores* magis patentes, sæpius majores.

GAM: *Filamenta* quinque, subulata, longitudine tubi petali. *Antheræ* connatæ in cylindrum oblongum, basi quinquefariam dehiscentem.

IST: *Germen* acuminatum, infra receptaculum demersum. *Stylus* cylindraceus, longitudine staminum. *Stigma* obtusum, hispidum.

ER: *Capsula* ovata, apice dehiscens, cincta calyce.

SEM: plurima, minima.

BS: *Lobelia Plum. differt à congeneribus Pericarpio carnosio, seu Bacca, quoniam in reliquis membranaceum est seu Capsula.*

VIOLA *. *Tournef. 236. Riv. V: 120--130.*

679

AL: *Perianthium* pentaphyllum, breve, persistens: *foliis* ovato-oblongis, erectis, apice acutioribus, basi obtusis, supra basin affixis, æqualibus, sed dispositione variis: quorum duo fulciunt petalum α . singula singulum petalum β . γ . unicum duo petala δ . ϵ . simul.

OR: pentapetala, ringens: *petalis* inæqualibus; quorum *Petalum* α . *supremum* rectum, deorsum spectans, latius, obtusius, emarginatum, desinens basi in *Nectarium* corniculatum, obtusum, inter calycis folia prominens.

β . γ . *lateralia* paria, opposita, obtusa, recta.

δ . ϵ . *infima* paria, majora, sursum reflexa.

GAM: *Filamenta* quinque, minima, quorum *duo* petalo α . proxima appendicibus annexis intrant nectarium. *Antheræ* sæpius connexæ, obtusæ, membranæ ad apicem acutæ.

IST: *Germen* subrotundum. *Stylus* filiformis, extra antheras prominens. *Stigma* obliquum.

ER: *Capsula* ovata, trigona, obtusa, unilocularis, trivalvis.

SEM: plura, ovata, appendiculata. *Receptaculum* lineare, per singulam valvulam lineæ instar excurrit.

BS: *Stigma vel (in Martiis dictis) in hamum simplicem reflectitur, vel est (in Tricoloribus dictis) capitulum, concavum, apice perforato.*

IMPATIENS *. Riv. IV: 146. Balsamina Tournef. 135. Riv. II
145.

680

- CAU:** *Perianthium* diphylum, minimum: *foliis* subrotundo-acuminatis, æqualibus, versus latera floris positis, coloratis, deciduis.
- COR:** pentapetala, ringens: *Petalis* inæqualibus: quorum
Petalum α . *summum* subrotundum, planum, erectum, leviter trifidum, apice acuminatum, *labium superius* constituens.
 β . γ . *infima* paria, reflexa, maxima, extrosum latiora, obtusa irregularia, similia, *labium inferius* constituentia.
 δ . ϵ . *intermedia* paria, similia, opposita, ad basin α . exorta.
- Nectarium** monophyllum, cuculi instar fundum floris recipiens, ore obliquo, extrosum assurgens, basi in cornu desinens.
- STAM:** *Filamenta* quinque brevissima, versus basin angustiora, incurva. *Antheræ* toridem, connatæ, basi divisæ.
- PIST:** *Germen* ovato-acuminatum. *Stylus* nullus. *Stigma* simplex, antheris brevius.
- PER:** *Capsula* unilocularis, quinquevalvis, elastice dissiliens valvulis in spiram convolutis.
- SEM:** plura, subrotunda, receptaculo columnari affixa.
- OB:** *Deficiunt in aliis Petala* δ . ϵ ., *in aliis Cornu nectarii*.
Capsulæ figura differt: hinc Impatiens Riv. capsula oblonga fuit: & Balsamina Riv. subrotunda.

Classis XX.

GYNANDRIA.

GYNANDRIA dignoscitur à reliquis situ Stamina in ipso Stylo, vel receptaculo elongato in formam Styli, pistillum cum staminibus ferente.

BS. *Primus Ordo hujus Classis, qui Diandria dicitur, Naturalis est, cujus genera, solà fere consideratione Nectarii, à se invicem differunt: quam notam Radici longe præferimus in constituendis generibus: licet à Botanicis antea non recepta fuerit.*

Structura fructificationis hujus Ordinis omnino singularis est. Germen enim semper contortum est. Petala quinque, quorum duo exteriora connivent sæpius in galeam, cujus labium inferius Nectarium evadit, quod locum pistilli & petali sexti occupat. Stylus adnascitur margini interiori nectarii, ut cum stigmate suo vix distingui possit. Stamina Filamenta semper duo sunt, brevissima, ferentia totidem Antheras, inferne angustiores, nudas seu tunicâ carentes, pulpæ citri instar divisibiles. Hæ teguntur Cellulis totidem deorsum apertis, ipsi margini interiori nectarii innatis. Fructus Capsula est unilocularis, trivalvis, debiscens angulis sub costis carinatis. Semina scobiformia, numerosa, affixa receptaculo lineari in singula valvula. Vires aphrodisiaca omnibus his plantis ab omnibus Medicis adscribuntur.

Lector in examinando & conferendo Characteres nostros semper in hac Classe tradat Pistillum ante Stamina, si aliàs distinctam idæam situs Stamina habere velit: nos enim ne ordinem semel receptum mutaremus, Stamina ante Pistilla descripsimus.

Potuissem, si non debuissem, *Callam, Acum & Ruppianam* ad alias demandare Classes. Quum autem difficillime, nec ulla ratione certum numerum Stamina singulo pistillo adsignare aliquem posse puto in his Generibus, hic consultius duxi ea inserere, quam tædium examinanti procreare.

Singulares sunt Flores hujus Classis & monstrosam ac inaduetam præ se ferunt faciem, quæ sola a situ partium fructificationis insolito, respectu ad reliquas plantas, oritur.

OR-

D I A N D R I A.

ORCHIS *. *Tournef.* 247. *Limodorum Tournef.* 250. 68

CAL: *Spathæ vagæ.*

Perianthium nullum. *Germen* florem sustinens.

COR: *Petala* quinque, ovato-oblonga, *tria* exteriora, *duo* interiora, sursum conniventia in galeam.

Nectarium monophyllum, à latere inferiore inter divisuram petalorum receptaculo affixum.

Limbo bilabiato: *labio superiore* erecto, brevissimo: *inferiore* magno, patente, lato, trifido, obtuso. *Tube* pendulo, corniformi, ut *germen* extenso.

STAM: *Filamenta* duo, tenuissima, brevissima, pistillo insidentia. *Antheræ* verticaliter ovatae, erectae, testæ duplicaturâ biloculari labii superioris nectarii.

PIST: *Germen* oblongum, contortum, infra receptaculum floris. *Stylus* adnatus labio superiori nectarii, brevissimus. *Stigma* compressum, obtusum.

PER: *Capsula* oblonga, unilocularis, tricarinata, trivalvis, sub carinis trifariam dehiscens, apice & basi coherens.

SEM: numerosa, minima, scobiformia.

SATYRIUM *.

CAL: *Spathæ vagæ.*

Perianthium nullum. *Germen* florem sustinens.

COR: *Petala* quinque, ovato-oblonga, *tria* exteriora, *duo* interiora, sursum conniventia in galeam.

Nectarium monophyllum, à latere inferiore inter divisuram petalorum receptaculo adnexum. *Limbo* bilabiato: *labio superiore* erecto, brevissimo: *inferiore* plano, pendulo, truncato, tridentato, basi bursam scrotiformem exhibente.

STAM: *Filamentum* duo, tenuissima, brevissima, pistillo insidentia. *Antheræ* ovatae, verticales, testæ duplicaturâ biloculari labii superioris nectarii.

PIST: *Germen* oblongum, contortum, infra receptaculum floris. *Stylus* labio superiori nectarii adnatus, brevissimus. *Stigma* compressum, obtusum.

PER: *Capsula* oblonga, unilocularis, tricarinata, trivalvis, sub carinis trifariam dehiscens, apice & basi coherens.

SEM: numerosa, minima, scobiformia.

SERAPIAS *. *Helicborine Tournef.* 249.

683

CAL: *Spathæ vagæ.**Perianthium* nullum. *Germen* florem sustinens.COR: *Petala* quinque, ovata, erecto-patula, sursum conniventia.*Nectarium* longitudine ferè petalorum, basi excavatum, melliferum, ovatum, inferne gibbum, labio superiori brevissimo annexum.STAM: *Filamenta* duo, brevissima, pistillo infidentia. *Antheræ* erectæ, sub labio superiore nectarii collocatæ.PIST: *Germen* oblongum, contortum, sub receptaculo floris. *Stylus* labio superiori nectarii adnatus. *Stigma* obsoletum.PER: *Capsula* ovata, verticalis, obtuse trigona, tribus carinis armata, trivalvis, sub carinis dehiscens, unilocularis.SEM: numerosa, scobiformia. *Receptaculum* lineare, singulæ valvulæ pericarpium adnatum.HERMINIUM *. *Monorchis Mich.* 26.

684

CAL: *Spathæ vagæ.**Perianthium* nullum. *Germen* florem sustinens.COR: *Petala* quinque, ovato-oblonga, conniventia sursum: duo horum exteriora breviora.*Nectarium* basi concavum, carinatum, trifidum: *laciniis lateralibus* brevioribus.STAM: *Filamenta* duo, minima, pistillo infidentia. *Antheræ* erectæ, tectæ margine superiore nectarii.PIST: *Germen* oblongum, contortum, sub receptaculo floris. *Stylus* adnatus parieti superiori nectarii. *Stigma* obsoletum.PER: *Capsula* ovato-oblonga, unilocularis, tricarinata, trivalvis, sub carinis dehiscens.SEM: numerosa, scobiformia. *Receptaculum* lineare, adnatum singulæ valvulæ pericarpium.NEOTTIA *. *Corallorrhiza Rupp.*

685

CAL: *Spathæ vagæ.**Perianthium* nullum. *Germen* florem sustentans.COR: *Petala* quinque, ovato-oblonga, sursum conniventia: duobus horum exterioribus longioribus.*Nectarium* longitudine petalorum, planum, reflexum, obtusum, oblongum, integrum, ad basin utrinque denticulo instructum.STAM: *Filamenta* duo, brevissima, pistillo infidentia. *Antheræ* erectæ, sub margine interiore nectarii reconditæ.PIST: *Germen* oblongum, contortum, sub receptaculo floris. *Stylus* margini interiore nectarii adnatus. *Stigma* obsoletum.PER: *Capsula* oblonga, superne crassior, parum incurvata, rugosa, trivalvis, unilocularis, sub carinis tribus dehiscens angulis.SEM: numerosa, scobiformia. *Receptaculum* lineare, adnatum singulæ valvulæ pericarpium.

OPHRYS *. *Ophris Tournef.* 250.

686

CAL: *Spathæ vagæ.**Perianthium* nullum. *Germen* florem proferens.COR: *Petala* quinque, oblonga, sursum conniventia, æqualia: duo horum exteriora.*Nectarium* petalis longius, dependens, semibifidum, ad basin utrinque denticulo instructum.STAM: *Filamenta* duo, brevissima, pistillo infidentia. *Antheræ* erectæ, tectæ margine interiore nectarii.PIST: *Germen* oblongum, contortum, sub receptaculo floris. *Stylus* margini interiori nectarii adnatus. *Stigma* obsoleturn.PER: *Capsula* subovata, trigona, obtusa, striata, trivalvis, unilocularis, angulis carinatis dehiscens.SEM: numerosa, scobiformia. *Receptaculum* lineare, adnatum singulæ valvulæ pericarpii.CYPRIPIEDUM *. *Calceolus Tournef.* 249.

687

CAL: *Spathæ vagæ.**Perianthium* nullum. *Germen* florem sustinens.COR: *Petala* quatuor, lanceolato-lineararia, longissima, patentia, erecta.*Nectarium* intra petalum infimum, calceiforme, inflatum, obtusum, cavum, petalis brevius, latius; *labio* superiore ovato, plano, inflexo, parvo.STAM: *Filamenta* duo, brevissima, pistillo infidentia. *Antheræ* erectæ, tectæ labio superiori nectarii.PIST: *Germen* tenue, longum, contortum. *Stylus* brevissimus, labio superiori nectarii adnatus. *Stigma* obsoleturn.PER: *Capsula* ovata, verticalis, obtuse trigona: tribus futuris, sub quibus dehiscit angulis suis, instructa: trivalvis, unilocularis.SEM: numerosa, minima. *Receptaculum* lineare, singulæ valvulæ pericarpii longitudinaliter adnatum.EPIDENDRUM *. *H. P. B.* 207. *Angurek Kampf.* Jap. 363. *Vanilla Plum.* 28.

688

CAL: *Spathæ vagæ.**Perianthium* nullum. *Germen* florem sustinens.COR: *Petala* quinque, oblonga, longissima, patentissima.*Nectarium* basi tubulatum, turbinatum, intra petala deorsum positum, ore obliquo, bifido: *superiori labio* brevissimo, trifido; *inferiori* in acumen producto.STAM: *Filamenta* duo, brevissima, pistillo infidentia. *Antheræ* tectæ labio superiore nectarii.PIST: *Germen* tenue, longum, contortum, infra receptaculum floris. *Stylus* brevissimus, adnatus labio superiori nectarii. *Stigma* obsoleturn.PER: *Siliqua* longissima, teres, caruosa.

SEM: numerosa, minutissima.

T R I A N D R I A.

SISYRINCHIUM *. Bermudiana *Tournef.* 208. *Dill.* clth. 41.
f. 49. 48. 689

CAL: *Spatha* universalis anceps, diphylla: *valvulis* compressis, carinatis, acuminatis.

COR: *Petala* sex, oblonga, verticaliter ovata cum acumine, erecto-patentia, plana.

STAM: *Filamenta* tria, brevissima. *Antheræ* inferne bifidæ, stylo ad basiu stigmati affixæ.

PIST: *Germen* verticaliter ovarum, sub receptaculo positum. *Stylus* subulatus, rectus, corollâ brevior. *Stigma* trifidum, reflexum.

PER: *Capsula* verticaliter ovata, triquetra, trilocularis, trivalvis.

SEM: plura, subrotunda.

OBS: *Multa* habet communia cum *Generibus* 26 - - - 31 *datis*.

T E T R A N D R I A.

NEPENTHES †.

690

CAL: *Perianthium* quadripartitum: *laciniis* subrotundis, persistentibus.

COR: nulla.

STAM: *Filamenta* vix ulla. *Antheræ* quatuor, apici styli adnatæ.

PIST: *Germen* tenuissimum. *Stylus* subulatus, longitudine calycis. *Stigma* obtusiusculum.

PER: *Capsula* oblonga, acuminata.

SEM:

OBS: *Licet fructus ignotus nobis sit, manifesto tamen a reliquis distinguitur solâ stori consideratione.*

P E N T A N D R I A.

CLUTIA *. Boerh.

691

CAL: *Perianthium* pentaphyllum: *foliis* ovatis, obtusis, concavis, patentibus, magnitudine corollæ.

COR: *Petala* quinque, cordata, *unguibus* planis, calyce brevioribus.

Nectaria quinque, intra petala in orbem posita, *singula* tripartita, oblonga, patentia, longitudine unguium peralorum.

Glandule alix quinque intra prædicta & stylum, e receptaculo tanquam germina enata, apice mel fecerentes, parvæ.

STAM: *Filamenta* quinque, in medio styli posita, longitudine pistilli, horizontaliter patentia. *Anthera* subrotundæ, versatiles.

PIST: *Germen*. *Stylus* cylindræus, petalis longior. *Stigma* obtusum.

PER: *Capsula* subrotunda, triloba, trilocularis. Boerb.

SEM: *solicaria*, subrotunda. Boerb.

OBS: *Cause distinguas Clutiam hanc Boerhaavii a Clusia Plumierii.*

Germen, in flore apud nos abortiente, non patuit. An sexus differentia? Cum sequenti genere plura communia habet.

PASSIFLORA *. *Granadilla Tournef.* 124. *Dill. clth.* 137. 138. *Murucuja Tournef.* 125. *Clematis Plum.* rar. 79-90. 692

CAL: *Perianthium* pentaphyllum, planum, coloratum, petalis conforme.

COR: *Petala* quinque, semilanceolata, plana, obtusa, magnitudine & figura calycis.

Nectarium corona triplex, *exterior* longior, intra petala stylum cingens, superne magis coarctata.

STAM: *Filamenta* quinque, subulata, ad basin germinis stylo columnari annexa, patentia. *Anthera* incumbentes, oblongæ, obtusæ.

PIST: *Stylus* columnaris, cylindræus, rectus: *cujus apici insidet Germen* ovale.

Styli tres, superne crassiores, patuli. *Stigmata* capitata.

PER: *Bacca* carnosa, subovata, unilocularis, stylo elongato insidens.

SEM: plurima, ovata, membræula vestita singula.

Receptaculum seminum triplex, cortici pericarpium longitudinaliter adnatum.

OBS: *Granadilla T. Nectarium fibris in orbem positis constat.*

Murucuje T. Nectarium membranæ conica, truncata constat.

Folia multifida flori in quibusdam speciebus subjecta ne pro calyce sumas cavendum.

H E X A N D R I A.

ARISTOLOCHIA *. *Tournef.* 71. *Riv.* 1: 168-170. *Malp.* 135.
172. 693

CAL: nullus.

OR: *Petalum* unicum, inæquale: *basi* ventricosa, subglobosa, sexpucolata: *Tube* oblongo, hexagono-cylindræco: *Limbo* dilatato, inferne extensio in linguam longam, integram.

STAM: *Filamenta* nulla. *Antheræ* sex, infra stigmata adnatæ, quadriloculares.

PIST: *Germen* oblongum, sub receptaculo, angulatum. *Stylus* vix ullus. *Stigma* subglobosum, sexpartitum, concavum.

PER: *Capsula* magna, sexangularis, sexocularis.

SEM: plura, depressa, incumbencia.

OB: *Fructus* figura variat, aliis subrotundus, aliis longus.

PISTIA †. *Kodda-pail* HM. XI. 32. *Plum.* 39. 694

CAL: nullus.

OR: monopetala, inæqualis. *Petalum* cucullatum, turbinatum: *labio* unico, obliquo, longo, latere plica flexo.

STAM: *Filamenta* nulla. *Antheræ* sex, didymæ, pistillo sub stigmate adnatæ.

PIST: *Germen* ovato-oblongum. *Stylus* corollâ brevior, rectus. *Stigma* peltatum, obtuse sexfidum.

PER: *Capsula* ovata, basi attenuata, sexocularis.

SEM: nonnulla, truncata.

OB: *Cum Aristolochiâ plurima habet communia.*

D E C A N D R I A.

HELICTERES *. *Ifora* Plum. 37. HM. VI. 30. 695

CAL: *Perianthium* monophyllum, semiovatum, inferne angustum, oblique patens, (ut auris quadrupedis), apice tridentatum, lateribus unidentatum, coriaceum.

OR: *Petala* quinque, oblonga, latitudine inæqualia, receptaculo affixa, calyce longiora.

Nectarium foliolis quinque, petaliformibus, lanceolatis, minimis, germen tegentibus, constans.

STAM: *Filamenta* decem, brevissima, ad basin germinis. *Antheræ* oblongæ, laterales.

PIST: *Stylus* filiformis, longissimus, recurvus, apice gerens *Germen* subrotundum. *Stigma* simplex, acutum.

PER: *Capsule* quinque, spiritaliter intortæ, uniloculares.

SEM: plurima, reniformia.

P O L Y A N D R I A .

GREWIA *.

696

- CAL:** *Perianthium* pentaphyllum : *foliis* lanceolatis, erectis, coriaceis, interne coloratis.
- COR:** *Petala* quinque, figura calycis, sed obtusiora, erecto-patentia. *Nectarium* sit e squamula, singulo petalo ad basin inserta, crassiuscula incurva, inclinata ad marginem, stylum cingentem.
- STAM:** *Filamenta* numerosissima, longitudine petalorum, setacea, ad basi germinis inserta. *Antheræ* subrotundæ.
- PIST:** *Stylus* calyce brevior, firmus, cinctus margine pentagono, apice gerens germen ovarum. *Stigma* acuminatum.
- PER:** *Capsula* tri-quadrive-locularis. *Boerb.*
- SEM:** nucleus unicus. *Boerb.*

CALLA *. Provenzalia *Petit. gen. p. 45.* Arifatum *Riv. Anguina Trew.*

697

- CAL:** *Spatha* monophylla, ovato-cordata, acuminata, superne colorata, maxima, patens, persistens.
- Spadix* digitiformis, simplicissimus, erectus, fructificationibus tectus.
- COR:** nulla.
- STAM:** *Filamenta* nonnulla, germinibus intermixta, longitudine pistillorum, persistentia, compressa, truncata. *Antheræ* simplices, truncatæ, sessiles.
- PIST:** singula constant *Germine* subrotundo, obtuso. *Stylo* simplici, brevissimo. *Stigmate* acuto.
- PER:** *Bacca* toridem, tetragono-globosæ, pulposæ, uniloculares.
- SEM:** plura (6 ad 12), oblonga, cylindracea, utrinque obtusa.
- OBS:** Cum in singula *Bacca* plura sint *Semina*, sequitur quod singula *Pistilla* ad totidem pertineant *Flosculos*, nec unius ejusdemque floris partes sint; cum autem *Perianthium* & *Corolla* deficiens non distinguat *Stamina*, difficile est singulo *flosculo* certum eorum numerum assignare. Conjecturando ab analogia *Palmarum* crederem *Stamina* sex in singulo *flosculo* esse numerum appropriatum.
- In aliis *Speciebus* *Spadix* tegitur totus *Staminibus* & *Pistillis* mixtis. In aliis vero inferius tantum, superius autem solis *Staminibus* tectus.

ARUM *. *Tournef. 69. Riv. 1: 178. 179. Malp. 184. Arisarum Tournef. 90.* 698

AL: *Spatha* monophylla, maxima, oblonga, basi convoluta, apice connivente, ventre compressa, interne colorata, decidua.

Spadix clavatus, simplicissimus, *Spatha* paulo brevior, coloratus, marcescens supra germina.

FR: nulla.

AM: *Filamenta* nulla, nisi *Nectaria* basi crassa, desinentia in *Cirros* filiformes duorum ordinum e medio *Spadice* egredientium dicas. *Antheræ* plurimæ, sessiles, quadragonæ, cirrorum duplici ordini interjectæ, *Spadici* adnatæ.

ST: *Germina* plurima basin *Spadicis* vestientia, infra *Stamina* collocata, verticaliter ovata. *Styli* nulli. *Stigma* villis barbaturum.

FR: *Baccæ* totidem, globosæ, uniloculares.

M: plura, subrotunda.

RS: *Mira floris structura & sine pari, que Botanicis Summis disputandi materiem præbuit. Vide Tournef. Malpig. Dillen. Rivin. &c.*

Receptaculum elongatum in *clavam* nudam, *germina* ad basin retinens, *Stamina* intra *germina*, miraculo naturæ, *receptaculo* affixa, *filamentorum* elevantium ope minus indigentia: hinc *flos* inversus dici potest. Quid sunt *cirri* illi sub *filamentis* commemorati?

Arum T. *Foliis sagittatis integris a Dracunculo separatum fuit.*

Dracunculus T. *Foliis multifidis ab Aro distinctus fuit.*

Arisatum T. *Spatha apice bifido, incurvo. Spadice incurvato. Antheræ filamentis innixæ sunt. his leviter recedit ab Aro, distinctum tamen non constituit genus.*

RUPPIA †. *Bucca ferrea Mich. 35.* 699

AL: *Spatha* præter *vaginas* foliorum vix ulla.

Spadix subulatus, simplicissimus, rectus, maturescente fructu incurvatus, fructificationibus distice obvallatus.

FR: nulla.

AM: *Filamenta* nulla. *Antheræ* reniformes, bivalves, plures, longitudinaliter affixæ.

ST: *Styli* tenues, capillares, singuli gerentes *Germen* ovatum. *Stigmata* simplici.

FR: *Cortex* ovatus, acuminatus, obliquus, stylo elongato insidens, numero *perispermorum*.

SI: solitarium, subrotundum.

Classis XXI.

M O N O E C I A

M O N A N D R I A.

ZANNICHELLIA. Mich. 34. Algoïdes Vaill. A G. 1719. t. 1. f. 70
Aponogeton Pont. anth.

* Masculinus Flos.

CAL: nullus.

COR: nulla.

STAM: Filamentum unicum, simplex, longum, erectum. Anthera ovata

* Femininus juxta masculinū n. florem.

CAL: Perianthium monophyllum, ventricosum, bidentatum.

COR: nulla.

PIST: Germina nonnulla, corniculata. Styli totidem, simplices, patentiusculi
Stigmata ovata, plana, patentia.

PER: nullum.

SEM: totidem, oblonga, utrinque acuminata, hinc gibba, cortice tecta.

NAJAS †. Fluvialis Vaill. A G. 1719. t. 1. f. 2. Mich. 8. 70

* Masculinus.

CAL: Perianthium monophyllum, basi truncatum, cylindraceum, superius
attenuatum, ore laciniis duabus, oppositis, reflexis.

COR: monopetala, æqualis. Tubus longitudine calycis. Limbus quadripartitus:
laciniis oblongis, revolutis.

STAM: Filamentum nullum. Anthera oblonga, erecta.

* Femininus.

CAL: nullus.

COR: nulla.

PIST: Germen ovatum, in Stylum attenuatum desinens. Stigmata simplicia
- persistencia.

PER: Capsula ovata.

SEM: ovato-oblonga.

CYNOMORIUM. *Mich. 12.*

702

* *Masculini Flores* in amentum cum femininis digesti.

CAL: *Amentum* erectum, undique imbricatum, compositum
Squamis unifloris, oblongis, erectis, truncatis, inferne angustatis, hinc
 gibbis, inde cavis.

COR: nulla.

STAM: *Filamentum* unicum, firmum, rectum, squamâ calycinâ longius. *Anthera* didyma.

* *Feminini Flores* masculinis mixti, in eadem planta, vixque ab iis remoti.CAL: *Amentum* commune cum masculinis.

Squamula nulla excepti, præterquam a foliis plantæ, vices squamæ geren-
 tibus.

COR: nulla.

PIST: *Germen* globosum. *Stylus* unicus, erectus, firmus, patens, longitu-
 dine squamæ calycinæ. *Stigma* obtusum.

PER: nullum.

SEM: unicum, subrotundum.

T R I A N D R I A.

ZEA. *Mays Tournef. 303. 304. 305.*

703

* *Masculini* in spicas laxas dispositi.CAL: *Gluma* biflora, bivalvis: *valvulis* ovato-oblongis, muticis.COR: *Gluma* bivalvis: *valvulis* oblongis, muticis, longitudine calycis.*Nellaria* duo, compressa, brevissima.

STAM: *Filamenta* tria, capillaria. *Antheræ* quadrangulæ, quadriloculares,
 apice dehiscentes.

* *Feminini* in spica densissima infra masculinos, in eadem planta, foliis ob-
 tecta.

CAL: *Gluma* propria bivalvis: *squamis* subrotundis, crassis, brevissimis, ex-
 teriore crassiore.

COR: bivalvis: *valvulis* membranaceis, latis, brevissimis, persistentibus.

PIST: *Germen* minimum. *Stylus* filiformis, omnium longissimus. *Stigma*
 simplex, versus apicem pubescens.

PER: nullum. *Receptaculum commune* maximum, longum, excavatum, in
 quo ad dimidiam partem dimeri sunt fructus, calyce & corolla propria
 cincti.

SEM: solitaria (post singulos flores), subrotunda, basi angulata compressa.

COIX *. *Lacryma Job Tournef.* 306.

704

* *Masculini* in spicam laxam digesti.

CAL: *Gluma* biflora, bivalvis: *valvulis* oblongo-ovatis, obtusis, muticis; *exteriore* crassiore.

COR: bivalvis: *valvula* ovato-lanceolata, longitudine calycis, tenuissimæ; *muticæ*.

STAM: *Filamenta* tria, capillaria. *Antheræ* oblongæ, quadragonæ.

* *Feminini* pauciores ad basin spicæ masculinæ, in eadem planta.

CAL: *Gluma* biflora, bivalvis: *valvulis* rotundatis, crassis, nitidis, duris; *exteriore* majore, nitida.

COR: bivalvis: *valvula exterior* ovata, major; *interior* angustior, minor; *utraq*ue mutica.

VIST: *Germen* ovatum, minimum. *Stylus* brevis, bipartitus. *Stigmata* duo, corniculata, flore longiora, undique pubescentia.

PER: nullum. *Gluma exterior calycina* arcte adnascitur, increfcit, nitet, decidit, non dehifcit.

SEM: solitarium, subrotundum, tectum.

CAREX *. *Cyperoides Tournef.* 299. *Scheuch.* 10. 11. *Mich.* 32. *Scirpoides Mont.* 17. *Carex Dill. gen.* 13. *Mich.* 33.

705

* *Masculini Flores* in spicam digesti.

CAL: *Amentum* oblongum, imbricatum, constans *Squamis* unifloris, lanceolatis, acutis, concavis, persistentibus.

COR: nulla.

STAM: *Filamenta* tria, setacea, erecta, calyce longiora. *Antheræ* erectæ, longæ, lineares.

* *Feminini Flores* in eadem vel (paucis) in distincta planta.

CAL: *Amentum* ut in masculinis.

COR: *Perala* nulla.

Nectarium inflatum, ovato-oblongum, apice bidentatum, superne contractum, ore dehifcens, persistens.

PIST: *Germen* triquetrum, intra nectarium. *Stylus* brevissimus. *Stigmata* tria vel duo, subulata, incurva, longæ, acuminata, pubescentia.

PER: nullum. *Nectarium* majus factum semen fovet.

SEM: unicum, ovato-acutum, triquetrum, altero angulo sæpius minore.

OBS: *Stamina* duo, que à *Recentioribus* huic generi assignantur, in iis que à me examinata fuerunt, non obtinuerunt.

Scirpoides Juss. Mont. Carex Rupp. Dill. Mich. flores masculos & femininos in eodem spica gerit.

Cyperoides Juss. Mont. Rupp. Dill. Mich. flores masculos & femininos in distincta spica.

SPARGANIUM *. *Tournef. 302.*

706

* *Masculini* numerosi, in capitulum collecti.CAL: *Amentum commune* subrotundum, undique densissime imbricatum, constans *Perianthiis* triphyllis, linearibus, deciduis.

COR: nulla.

STAM: *Filamenta* tria, capillaria, longitudine calycis. *Antheræ* oblongæ.* *Feminini*.

CAL: ut in mare.

COR: nulla.

PIST: *Germen* ovatum, desinens in *Stylum* brevem, subularum. *Stigmatæ* acuto, persistente.PER: nullum. *Fructus* numerosi in capitulum globosum congesti.SEM: solitaria, obtuse quadrangona, ventricosa, basi angustiora, stigmatæ acuminata. *Receptaculum commune* subrotundum.OBS: *Semen* in aliis uniloculare, in aliis biloculare observat *Tournefortius*.TYPHA *. *Tournef. 301.*

707

* *Masculini* numerosi in amento culmum terminante.CAL: *Amentum commune* cylindraceum, densissimum, constans *Perianthiis* triphyllis, setaceis.

COR: nulla.

STAM: *Filamenta* tria, capillaria, longitudine calycis. *Antheræ* oblongæ, pendulæ.* *Feminini* numerosi in amento, culmum eundem cingente, compactissimo, digesti.CAL: *Capilli* papposi.

COR: nulla.

PIST: *Germen* setæ insidens, ovatum. *Stylus* subulatus. *Stigma* capillare, persistente.PER: nullum. *Fructus* numerosi cylindrum constituunt.SEM: unicum, ovatum, stylo instructum, setæ insidens. *Pappus* capillaris, setæ feminiferæ quasi affixus, longitudine pistilli.

PHYLLANTHUS *. Niruri HM. X. 27. Mart. cent. 1. p. 9. 708

* *Masculini* in eadem planta cum femininis.

CAL: *Perianthium* monophyllum, sexpartitum, campanulatum, coloratum: laciniis ovatis, patulis, obtusis, persistentibus.

COR: *Petala* nulla: nisi Calycem dicas.

STAM: *Filamenta* tria, calyce breviora, basi approximata, apicibus distantia. *Antheræ* didymæ.

* *Feminini* ut masculini positi.

CAL: *Perianthium* ut in masculinis.

COR: *Petala* nulla.

Nectarium margo duodecim angulorum, germen cingens.

PIST: *Germen* subrotundum, obtuse trigonum. *Styli* tres, patuli, semibifidi. *Stigmata* obtusa.

PER: *Capsula* subrotunda, trifurca, trilocularis: *loculis* bivalvibus.

SEM: solitaria, subrotunda.

OBs: *Characterem* subministravit Niruri flos. Niruri & *Phyllanten* ejusdem generis esse plantas fide relationi Cl. Dillenii debetur.

TRAGIA †. Plum. gen. 12.

709

* *Masculini Flores.*

CAL: *Perianthium* tripartitum: laciniis ovatis, acutis, planis, patentibus.

COR: nulla.

STAM: *Filamenta* tria, longitudine calycis. *Antheræ* subrotundæ.

OBs: *Calycem* hunc esse *petalum* infundibuliforme statuit Plumier.

* *Feminini* in eadem planta cum masculinis.

CAL: *Perianthium* quinquepartitum: *foliolis* ovatis, concavis, acutis, persistentibus.

COR: nulla.

PIST: *Germen* subrotundum, trifurcum. *Stylus* unicus, erectus, calyce longior. *Stigma* trifidum, patens.

PER: *Capsula* tricocca, subrotunda, trilocularis, maxima.

SEM: solitaria, globosa.

T E T R A N D R I A.

URTICA *. *Tournef.* 308. *Malp.* 216. *Ceratoides Tournef.* cor. 710

* *Masculini Flores.*

AL: *Perianthium* tetraphyllum : *foliis* subrotundis , concavis , obtusis.

OR: *Petala* nulla.

Nectarium in centro floris , urceolatum , integrum , inferne angustius , minimum.

TAM: *Filamenta* quatuor , subulata , longitudine calycis , patentia , intra singulum folium calycinum singula. *Antheræ* biloculares.

* *Feminini Flores* vel in eadem vel in distincta planta.

AL: *Perianthium* bivalve , ovatum , concavum , erectum , persistens.

OR: nulla.

IST: *Germen* ovatum. *Stylus* nullus. *Stigma* villosum.

ER: nullum. *Calyx* connivens.

EM: unicum , ovatum , obtuso-compressum , nitidum.

ES: *Urtica T. est* , dum *calyx* femininus obtusus est.

Ceratoides T. est , cum *calyx* femininus singula *valvula* acuminatus est.

Urticoïdes Pont. androgyna est. *Urtica Pont. verò sexu distincta est.*

MORUS *. *Tournef.* 362. *Malp.* 215.

711

* *Masculini Flores* in racemum conferti.

AL: *Perianthium* quadripartitum : *foliis* ovatis , concavis.

OR: nulla.

TAM: *Filamenta* quatuor , subulata , erecta , calyce longiora , intra singulum folium calycinum singula. *Antheræ* simplices.

* *Feminini Flores* congesti vel in eadem , vel diversa planta à masculinis.

AL: *Perianthium* tetraphyllum : *foliis* subrotundis , obtusis , persistentibus , oppositis duobus exterioribus incumbentibus alternatim reliquis.

OR: nulla.

IST: *Germen* cordatum. *Styli* duo , subulati , longi , reflexi , scabri. *Stigmata* simplicia.

ER: nullum. *Calyx* maximus , carnosus , succulentus factus *Bacca*.

EM: unicum , ovato-acutum.

BUXUS *. *Tournesf.* 345.

71

*Masculini Flores ex gemmis plantæ prominentes.*CAL: *Perianthium* triphyllum: *foliis* subrotundis, obtusis, concavis, patentibus.COR: *Petala* duo, subrotunda, concava, simillima calyci, calyce majora.STAM: *Filamenta* quatuor, subulata, erecto-patentia, calyce fere majora. *Anthera* erectæ, didymæ.PIST: *Germinis* rudimentum absque stylo vel stigmate.* *Feminini* in eadem gemma cum masculinis sedentes.CAL: *Perianthium* tetraphyllum: *foliis* subrotundis, obtusis, concavis, patentibus.COR: *Petala* tria, subrotunda, concava, simillima calyci, calyce majora.PIST: *Germen* subrotundum, obruse trigonum, desinens in *Stylos* tres, brevissimos, persistentes. *Stigmata* obtusa, hispida.PER: *Capsula* subrotunda, trirostris, trilocularis, trifariam elasticè dehiscens.

SEM: gemina, oblonga, hinc rotundata, inde plana.

VISCUM *. *Tournesf.* 330.

712

* *Masculini Flores.*CAL: *Perianthium* tetraphyllum: *foliis* ovatis, duobus oppositis exterioribus.COR: monopetala, patens, concava, semiquadrifida: *laciniis* semiovatis.STAM: *Filamenta* vix manifesta. *Anthera* quatuor, ovata, patentes, corollæ affixæ.* *Feminini Flores* cum masculinis in eadem planta.CAL: *Perianthium* tetraphyllum: *foliis* ovatis, erectis.

COR: nulla?

PIST: *Germen* subovatum. *Stylus* nullus. *Stigmata* duo, obtusa.PER: *Bacca* ovalis, unilocularis.

SEM: unicum, cordatum.

ALNUS*. *Tournef.* 359.

714

* *Masculini Flores* in Amenta cylindracea digesti.L: *Amentum commune* undique imbricatum, cylindraceum, constans *Squamis* bifloris, crassiusculis, truncatis, peltatis, pedicello minimo affixis. Singulæ *Squamæ* apici, a parte anteriore, adnectuntur *Squamule* quatuor, minutissimæ, quarum mediæ duæ versus squamam premunt laterales.R: *Composita* flosculis tribus, æqualibus, disco singulæ *squamæ* calycinæ singulæ affixis.Propria monopetala, quadripartita, patens, minima: *laciniis* ovatis, fere æqualibus, oppositis longioribus.AM: *Filamenta* (Corollulæ) quatuor, minima, patentia. *Anthere* didymæ, vix corollulâ longiores.* *Feminini Flores* in Amenta ovata digesti in eadem planta.L: *Conus* communis, subovatus, imbricatus: *squamis* tribus oppositis ubique, rachi affixis, persistentibus post maturitatem: singulis his *squamis* bifloris, reniformibus obtusissimis, apice quinque locis compressis.

K: nulla.

ST: *Germine* (sub singula *squamula* calycina duo) parva. *Styli* duo, subulati, squamâ calycinâ longiores, colorati. *Stigmata* simplicia.R: nullum. *Conus* sub singula *squamula* duorum florum semina ferens.

M: solitaria, angulata.

BETULA*. *Tournef.* 359.

715

* *Masculini Flores* in Amenta cylindracea digesti.L: *Amentum commune*, undique imbricatum, laxum, cylindraceum: constans *Squamis* trifloris, subovatis, planis, peltatis, pedicello minimo affixis, sub quibus singulis *squamule* duæ, minutissimæ, ad latera positæ.R: *Composita* flosculis tribus, æqualibus, disco *squamæ* singulæ calycinæ affixis.Propria monopetala, quadripartita, patens, minima: *laciniis* ovato-angulatis, duabus exterioribus longioribus.AM: *Filamenta* (Corollulæ) quatuor, minima. *Anthere* didymæ, magnæ.* *Feminini*.L: *Amentum commune* cylindraceum, imbricatum, *squamis* tribus ubique oppositis, rachi affixis, maturo fructu deciduis: singulis his *squamis* trifloris, cordatis cum acumine, a mucrone versus apicem sinu parum dissectis, concavis, brevibus.

K: nulla manifesta.

ST: *Germen* ovatum, minimum. *Styli* duo, setacei, longitudine *squamæ* calycinæ, persistentes. *Stigmata* simplicia.R: nullum. *Amentum* sub singula *squamula* duorum florum semina fovens.M: solitaria, ovata, compressa, acuta: *ala* membranacea, lata, obtusa, utrinque instructa.

P E N T A N D R I A.

AMARANTHUS *. *Amaranthi species Tournef. 118. h. i. k. l. 710*

* *Masculini Flores* in eadem planta cum femininis.

CAL: *Perianthium* pentaphyllum vel triphyllum, erectum, coloratum, persistens: *foliis* lanceolato-acutis.

COR: nulla. nisi Calycem sumas.

STAM: *Filamenta* quinque vel tria, capillaria, erecto-patula, longitudine calycis. *Antheræ* oblongæ, versatiles.

* *Feminini Flores* in eodem cum masculinis racemo.

CAL: *Perianthium* omnino ut in mare.

COR: nulla.

IST: *Germin* ovatum. *Styli* tres, breves, subulati. *Stigmata* simplicia persistencia.

PER: *Capsula* ovata, parum compressa, ut calyx cui insidet colorata, ejusque magnitudine, trioltris, unilocularis, horizontaliter in medio dehiscens.

SEM: unicum, globosum, compressum, magnum.

OMS: *Magnam habet hoc Genus affinitatem cum 95. 94. 198. Tot tamen diversis attributa distinctum exposcunt Genus.*

XANTHIUM *. *Tournef. 252.*

* *Masculini Flores* compositi.

CAL: *Perianthium commune* plurium flosculorum, polyphyllum, imbricatum squamis tenuibus, longitudine flosculorum, æqualibus.

COR: *Composita* uniformis, tubulosa, æqualis, in hemisphærium digesta.

Propria monopetala, tubulosa, infundibuliformis, erecta, quinquefidata

STAM: *Filamenta* (Corollulæ) quinque, minima. *Antheræ* erectæ, parallelæ distinctæ.

REC. *commune* vix ullum, paleis distinguens flosculos.

* *Feminini Flores* infra masculinos, in eadem planta, duplicati.

CAL: *Involucrum* biflorum, diphyllum: *foliis* oppositis, trilobis (Lobis acutis, medio productiori) aculeis uncinatis obvallatum, undique tegentibus & adnatis germinibus: *laciniis* liberis.

COR: nulla.

PER: *Bacca* sicca, ovato-oblonga, undique aculeis uncinatis tecta, apice bifida, bilocularis.

SEM: solitaria, oblonga, hinc convexa, inde plana.

OMS: *Difficile intelligitur fructus Xanthii antequam notus sit Ambrosiæ.*

AMBROSIA *. *Tournef.* 252.

718

* *Masculini Flores* compositi.CAL: *Perianthium commune* plurium flosculorum, monophyllum, planum, ore cœcisido, longitudine flosculorum.COR: *Composita* unitormis, tubulosa, æqualis, in hemisphærium digesta. *Propria* monopetala, tubulosa, infundibuliformis, erecta, quinquefidâ.STAM: *Filamenta* (Coroliulæ) quinque, minima. *Anthere* erectæ, parallele, distinctæ.REC: *commune* vix ullum, nudum.* *Feminini Flores* infra masculinos, in eadem planta duplicati.CAL: *Involucrum* biflorum, diphyllum: *foliis* oppositis, trilobis, (lobis acutis, medio productiori), lævibus, liberis.

COR: nulla.

PIST: *Germen* singulum lacinulatum. *Styli* duo, setacei, erecto-patentes. *Stigmata* simplicia.PER: *Capsula* lateribus dentata, subovata, unilocularis, non dehiscentes.

SEM: unicum, subrotundum.

OBS: *Maxima gaudet hoc Genus affinitate cum Xanthio.*ANDRACHNE. *Telephioides Tournef.* 365. *Dill. clth.* 282. 719* *Masculini Flores.*CAL: *Perianthium* quinquefidum, maximum, marcescens.COR: *Petala* quinque, emarginata, tenuia, calyce breviora.*Nectarium* foliolis quinque, semibifidis, herbaceis, singulo intra singulum petalum, petalis minoribus.STAM: *Filamenta* quinque, parva. *Anthere* simplices.* *Feminini Flores* in eadem planta cum masculinis.CAL: *Perianthium* quinquefidum, maximum, persistens.COR: *Petala* nulla.*Nectarium* ut in masculinis omnino.PIST: *Germen* globosum. *Styli* tres, filiformes, semibifidi. *Stigmata* globosa.PER: *Capsula* globoso-triloba, trilocularis, *loculis* bivalvibus, magnitudine calycis.

SEM: bina, hinc rotunda, inde angulosa, obtusa, trigona.

P O L Y A N D R I A.

OBS: *Polyandriam hic incipimus numerare a septenario numero.*

CROTON *. Ricinoides *Tournef.* 423. *Bernhardia Houst.* A. A. 720

* *Masculini Flores* minores femininis.

CAL: *Perianthium* pentaphyllum: *foliis* ovato-oblongis, erectis.

COR: *Petala* quinque, vix calyce majora, oblonga, obtusa.

Nectarium glandulæ quinque, receptaculo affixæ, parvæ.

STAM: *Filamenta* decem vel quindecim, subulata, longitudine floris. *Antheræ* subrotundæ, didymæ.

! * *Feminini Flores* à maritis remoti in eadem planta.

CAL: *Perianthium* ut in masculinis.

COR: *Petala* ut in masculinis, (quibusdam vix manifesta).

FIST: *Germen* subrotundum. *Styli* tres, reflexo-patentes, longitudine floris, semibifidi. *Stigmata* reflexa, bifida.

PER: *Capsula* subrotunda, lateribus triloba, trilocularis, *loculis* singulis bivalvibus, magnitudine calycis.

SEM: solitaria, ovata, magna.

OBS: *In plurimis flores masculini in eadem planta cum femininis prodeunt.*

Bernhardiæ dictæ fuere species, quæ masculinos flores & femininos in distincta & diversa planta exhibent.

JATROPHA *. *Manihot Tournef.* 438. *Dill.* cith. 173. *Jussievia Houst.* A. A. 721

! * *Masculini Flores.*

CAL: *Perianthium* vix manifestum.

COR: monopetala. *Tubus* brevissimus. *Limbus* quinquepartitus: *laciniis* subrotundis, concavis, patentibus.

STAM: *Filamenta* decem, subulata, in medio approximata, quinque alterna breviora, erecta, corollâ breviora. *Antheræ* subrotundæ, versatiles.

FIST: *Rudimentum* debile in fundo floris latet.

* *Feminini Flores* in eadem umbella cum masculinis.

CAL: ut in masculinis.

COR: ut in masculinis.

FIST: *Germen* subrotundum, trifidum. *Styli* tres, dichotomi. *Stigmata* obtusa.

PER: *Capsula* subrotunda, tricocca, trilocularis: *loculis* bivalvibus.

SEM: solitaria, subrotunda.

POTERIUM *. *Pimpinella Tournesf.* 68.

722

* *Masculini Flores* in spicam positi.CAL: *Perianthium* triphyllum: *foliis* ovatis, coloratis, caducis.COR: quadripartita. *Petala* ovata, concava, patentia, basi coalita, persistentia.STAM: *Filamenta* plurima (triginta ad quinquaginta) capillaria, longissima, flaccida. *Anthere* subrotundæ, didymæ.* *Feminini Flores* in eadem spica cum masculinis, supra masculos.CAL: *Perianthium* ut in mare.COR: monopetala, rotata. *Tubus* brevis, subrotundus, ore connivens. *Limbus* quadripartitus: *laciniis* ovatis, planis, reflexis, persistentibus.PIST: *Germina* duo, ovato-oblonga, intra tubum corollæ. *Styli* duo, capillares, colorati, flaccidi, longitudine corollæ. *Stigmata* penicilliformia, colorata.PER: *Bacca* fit e tubo corollæ, indurato, incrassato, clauso.

SEM: duo.

OBS: *Species* 1. *Bacca* carnosa, globosa, seminibus oblongis teretibus.*Species* 2. *Bacca* exsucca angulata, seminibus octaëdris utrinque acuminatis.*Species* 2. *pisilla* duo debilia flori masculino inserit.SAGITTARIA *. *Sagitta Dill.* gen. 4.

723

* *Masculini Flores* plures.CAL: *Perianthium* triphyllum: *foliis* ovatis, concavis, persistentibus.COR: *Petala* tria, subrotunda, obtusa, plana, patentia, calyce triplo majora.STAM: *Filamenta* plurima (viginti quatuor sæpe) subulata, in capitulum congesta. *Anthere* erectæ, longitudine calycis.* *Feminini Flores* pauciores, infra masculinos.CAL: *Perianthium* ut in mare.COR: *Petala* tria, ut in mare.PIST: *Germina* numerosa, compressa, in capitulum congesta, extrorsum gibba, desinentia in *Stylos* brevissimos. *Stigmatibus* acutis, persistentibus.PER: nullum. *Receptaculum* globosum femina in globum colligit.SEM: numerosa, oblonga, compressa, cincta longitudinaliter *marginem* membranaceo, lato, hinc gibbo, utrinque acuminato.

MYRIOPHYLLUM. * *Pont. anch. Vaill. A. G. 1719. t. 2. f. 3. Pentapterophyllum Dill. gen. 7.*

724

Masculini Flores.

CAL: *Perianthium* tetraphyllum: *foliolis* oblongis, erectis: horum *extimum* majus, *intimum* minus.

COR: nulla.

STAM: *Filamenta* octo, capillaria, calyce longiora, flaccida. *Antheræ* oblongæ.

* *Feminini Flores* infra masculos in eadem planta.

CAL: *Perianthium* ut in mare.

COR: nulla.

IST: *Germina* quatuor, oblonga. *Styli* nulli. *Stigmata* pubescentia.

PER: nullum.

quatuor, oblonga.

CERATOPHYLLUM *. *Hydroceratophyllum Vaill. A. G. 1719. t. 2. f. 2. Dichotophyllum Dill. gen. 3.*

725

* *Masculini Flores.*

CAL: *Perianthium* multipartitum: *laciniis* subulatis, æqualibus.

COR: nulla.

STAM: *Filamenta* duplo plura quam segmenta calycis (sedecim ad viginti), vix conspicua. *Antheræ* oblongæ, erectæ, calyce longiores.

* *Feminini* in eadem planta cum masculinis.

CAL: *Perianthium* multipartitum: *laciniis* subulatis, æqualibus.

COR: nulla.

PIST: *Germen* ovatum, compressum. *Stylus* nullus. *Stigma* obrufum, obliquum.

PER: nullum.

SEM: *Nux* ovata, unilocularis, acuminata,

OB: *Vaillantius* in altera specie semen tribus spinis instruit, quarum una ex apice recta, due ad basin retro vergunt.

QUERCUS *. *Malp.* 222. *Tournef.* 394. *Ilex Tournef.* 350. 726

* *Masculini Flores* in Amentum laxum digesti.

AL: *Perianthium* monophyllum, quinquefidum vel quadrifidum: *lacinulis* bifidis, acutis.

OR: nulla.

TAM: *Filamenta* plura (octo circiter) brevissima. *Antherae* magnæ, didymæ.
* *Feminini* in gemma sessiles, in eadem planta cum masculinis.

AL: *Perianthium* monophyllum, coriaceum, hemisphæricum, scabrum, integerrimum, in flore vix manifestum.

OR: nulla.

IST: *Germen* ovatum, minimum. *Styli* duo vel quinque, seracei, calyce longiores. *Stigmata* simplicia, persistentia.

ER: nullum.

EM: *Nux* ovalis, crustâ coriacea univalvi, basi derasa, affixa brevi calyci; teres, glabra.

OB: *Quercus T. folia sinuosa* habet.

Ilex T. folia dentato-serrata.

Suber T. cortice sugoso levi gaudet,

JUGLANS *. *Nux Tournef.* 346. *Boerb.* II. p. 175. 727

* *Masculini Flores* in Amentum oblongum digesti.

CAL: *Amentum commune* undique imbricato-sparsum, cylindraceum; constans *Squamis* unifloris, singulis singulæ corollæ affixis in centro exteriori, extorsum versis.

COR: sexpartita, elliptica, æqualis, plana: *laciniis* erecto-concavis, singulâ affixa pedicello, centro corollæ interiori & rachi inserto.

STAM: *Filamenta* plura (octodecim) brevissima. *Antherae* erectæ, acuminatæ, longitudine calycis.

* *Feminini Flores* absque Amento, altero vel tertio sociati, sessiles in eadem planta.

CAL: *Perianthium* quadrifidum, erectum, brevissimum, germen coronans, evanescens.

COR: quadripartita, acuta, erecta, calyce paulo major.

PIST: *Germen* ovale, magnum, sub receptaculo floris. *Styli* duo, brevissimi. *Stigmata* maxima, clavata, reflexa, superne lacerata.

PER: *Bacca* sicca, ovalis, magna, unilocularis.

SEM: *Nux* maxima, subrotunda, fulcis reticulata, femiquadrilocularis. *Nucleo* quadrilobo, varic fulcato.

FAGUS *. *Tournef.* 351. *Castanea Tournef.* 352. *Malp.* 227. 228. 242.
281.

* *Masculini Flores* receptaculo amentaceo communi affixi.

CAL: *Perianthium* monophyllum, campanulatum, quinquefidum,
COR: nulla.

STAM: *Filamenta* plura (duodecim circiter), longitudine calycis, setaceo
Anthere oblongæ.

* *Feminini Flores* in gemma ejusdem plantæ sedentes.

CAL: *Perianthium* monophyllum, quadridentatum, erectum, acutum.
COR: nulla.

PIST: *Germen* a calyce tectum. *Styli* tres, subulati. *Stigmata* simplicia
reflexa.

PER: *Capsula* subrotunda (quæ calyx fuit), maxima, spinis mollibus obsita
unilocularis, quadrivalvis.

SEM: *Nuces* duæ, ovatæ, triquetræ, trivalves, acuminatæ.

US: *Fagi T. Flores masculini in globum digesti.*

Castanæ T. Flores masculini in cylindrum digesti.

CARPINUS *. *Tournef.* 348. *Ostrya Mich.* 104.

* *Masculini Flores* in Amentum cylindraceum digesti.

CAL: *Amentum commune* undique laxè imbricatum; constans
Squamis unifloris, ovatis, concavis, acutis, ciliatis.

COR: nulla.

STAM: *Filamenta* (squamæ) plura, (viginti sæpius) minima. *Anthere* didy-
mæ, compressæ, apice villosæ.

* *Feminini Flores* in Amentum oblongum digesti in eadem planta.

CAL: *Amentum commune* laxè imbricatum; constans
Squamis bifloris, lanceolatis, villosis, apice reflexis.

COR: nulla.

PIST: *Germen* (singulis) breve, oblique a latere externo affurgens cornu
Styli duo, capillares, cornu germinis tenuiores. *Stigmata* simplicia.

PER: nullum. *Amentum* maximum evadens, ad basin singulæ squamulæ se-
men condens.

SEM: *Nux* ovata, angulosa.

US: *Carpinus T. semen intra basin squamæ calycinae concava gerit.*
Ostrya M. semen intra squamam calycinam instatum.

CORYLUS *. *Tournef.* 347. *Malp.* 220. 221. 224.

730

* *Masculini Flores* in Amentum longum digesti.L: *Amentum commune* undique imbricatum, cylindraceum: constans *Squamis* unifloris, basi angustioribus, apice latioribus, obtusioribus, inflexis, trifidis: *lacinula media* longitudine cum reliquis æquali, duplo vero latiore, reliqualque tegens.

R: nulla.

AM: *Filamenta* plura (octo), brevissima, lateri interiori squamæ calycinæ adnexa. *Antheræ* ovato-oblongæ, calyce breviores, erectæ.* *Feminini Flores* remoti à masculinis in eadem planta, sessiles, gemmâ inclusi.L: *Perianthium* diphyllum, coriaceum, margine laceratum, erectum, longitudine fructus, sub florescentia præ parvitate vix manifestum.

R: nulla.

ST: *Germen* subrotundum, minimum. *Styli* duo, setacei, calyce multum longiores, colorati. *Stigmata* simplicia.

R: nullum.

M: *Nux* subovata, basi derafa, apice parum compressa, parum acuminata.

M O N A D E L P H I A.

PINUS *. *Tournef.* 355.

731

* *Masculini Flores* in racemos dispositi.L: *Perianthium* tetraphyllum, caducum: *foliis* oblongis, oppositis longioribus.

R: nulla.

AM: *Filamenta* plurima, connata inferne in columnam erectam, calyce longiorem, apice divisam. *Antheræ* didymæ, subrotundæ.* *Feminini Flores* in globos dispositi, in eadem planta.L: *Conus communis* subovatus, inæqualis, constans*Squamis* bifloris, oblongis, apice latioribus, crassioribus, obtusis, gibbis, imbricatis, persistentibus, rigidis.

R: nulla.

ST: *Germen* minimum. *Stylus* subulatus. *Stigma* simplex.R: nullum. *Conus* calycinus, antea clausus, nunc connivens.M: *Nux* aucta superne alâ membranacea, femine majore, squamâ coniminoe, oblonga, hinc recta, inde gibba.

ABIES *. *Tournef.* 353.

732

* *Masculini Flores* in Amentum racemosum dispositi.CAL: vix ullus, præter squamas gemmæ. *Leuittis Boulton*

COR: nulla.

STAM: *Filamenta* numerosa, connata inferne in columnam, superne undique distincta. *Antheræ* oblongæ, subtus canaliculatæ, summo squamâ membranacea auctæ, quæ fursum tendit, & reliquis incumbit.* *Feminini Flores* in eadem planta.CAL: *Conus communis* ovato oblongus, constans
Squamis unifloris, ovatis, undique squamatim imbricatis, persistentibus, tenuibus, flexilibus.

COR: nulla.

PIST: *Germen* minimum. *Stylus* brevis, subulatus. *Stigma* simplex.PER: nullum. *Conus* calycinus, prius connivens, nunc dehiscens.SEM: *Nux* aucta superne alâ membranacea, femine majore, squamâ minore, hinc recta, inde dilatata.CUPRESSUS *. *Tournef.* 358.

733

* *Masculini Flores* in Amentum ovatum congesti.CAL: *Amentum commune* ovatum, sparsis floribus compositum, constans
Squamis unifloris, subrotundis, antice acuminatis, peltatis.

COR: nulla.

STAM: *Filamenta* nulla, quorum vices gerit squamula calycina, cui inferne adnascuntur *Antheræ* quatuor.| * *Feminini Flores* in cono subrotundo congesti in eadem planta.CAL: *Conus communis* subrotundus, sparsis floribus compositus, constans
Squamis unifloris, orbiculatis, angulatis, utrinque convexis, peltatis.

COR: nulla.

PIST: *Germen* minimum. *Stylus* subulatus: *Stigma* simplex.PER: nullum. *Conus* subglobosus, clausus, dehiscit squamis orbiculatis, angulatis, peltatis, sub quibusSEM: *Nux* angulata, acuminata, parva.

P O L Y A D E L P H I A.

RICINUS *. *Tournef.* 307.

734

* *Masculini Flores.*CAL: *Perianthium* monophyllum, quinquepartitum: *laciniis* ovatis, concavis.

COR: nulla.

STAM: *Filamenta* numerosissima, filiformia, infernè ramose coalita in varia corpora. *Anthera* didymæ, subrotundæ.* *Feminini* in eadem planta cum masculinis.CAL: *Perianthium* monophyllum, tripartitum: *laciniis* ovatis, concavis; deciduum.

COR: nulla.

PIST: *Germen* ovatum, tectum corpusculis subulatis. *Styli* tres, bipartiti, erecto-patentes, hispidi. *Stigmata* simplicia.PER: *Capsula* subrotunda, trifurca, undique aculeata, trilocularis, trivalvis.

SEM: solitaria, subovata.

S Y N G E N E S I A.

TRICHOSANTHES *. *Anguina Mich.* 9. vide *Plum. rar.* 100. *HM.* VIII. 15-17.

735

* *Masculini Flores.*CAL: *Perianthium* monophyllum, clavatum, longissimum, glabrum: *ore* quinquedentato, reflexo, parvo.COR: quinquepartita; calyci adnata, plana, patens: *laciniis* ovato-lanceolatis, ciliatis: *crinibus* longissimis, ramosis.STAM: *Filamenta* tria, brevissima, ad apicem calycis. *Anthera* est corpus cylindraceum, erectum, undique tectum linea sursum deorsumque repente farinifera.PIST: *Styli* tres, minimi, tubo calycis adnati, vani.* *Feminini* in eadem planta cum masculinis.CAL: *Perianthium* ut in mare, gemini insidens, deciduum.

COR: ut in mare.

PIST: *Germen* oblongum, tenue, sub receptaculo. *Stylus* filiformis, longitudine calycis. *Stigmata* tria, oblonga, subulata, dehiscentia.PER: *Pomum* longissimum, trilolare, *loculis* remotis.

SEM: plura, compressa, obtusa, tunicata.

MOMORDICA *. *Tournef.* 29. 30. *Luffa Tournef.* A. G. 1706. *Dill*
gen. 11. *elch.* 165. *Elatarium Boerb.*

736

* *Masculini Flores.*

CAL: *Perianthium* monophyllum, concavum, quinquefidum: *laciniis* lanceolatis, patulis.

COR: quinquepartita, calyci adnata, patentior, magna, venosa, rugosa.

STAM: *Filamenta* tria, subulata, brevia. *Anthere* in duobus filamentis bifida, lateribus utrinque aurata, in tertio simplex, hinc tantum aurata, constans corpore compresso, & linea farinifera semel reflexa.

* *Feminini Flores* in eadem planta cum masculinis.

CAL: *Perianthium* ut in mare, germen coronans, deciduum.

COR: ut in mare.

STAM: nulla. *Filamenta* tria, brevissima, absque antheris.

FIST: *Germen* sub receptaculo floris, magnum. *Stylus* unicus, teres, trifidus, columnaris. *Stigmata* tria, gibba, oblonga, extrorsum spectantia.

PER: *Pomum* siccum, oblongum, vi elasticâ diffiliens, triloculare: *loculis* membranaceis, mollibus, distantibus.

SEM: plura, compressa.

CUCUMIS *. *Tournef.* 31. *Melo Tournef.* 32.

737

* *Masculini Flores.*

CAL: *Perianthium* monophyllum, campanulatum, margine terminato *setis* quinque, subulatis.

COR: quinquepartita, calyci adnata, campanulata: *laciniis* ovatis, venosorugosis.

STAM: *Filamenta* tria, brevissima, calyci inserta, conniventia, quorum duo apice bifida. *Anthere* sunt lineæ sursum & deorsum repentes, extrorsum adnatae.

Receptaculum trigonum, truncatum, in centro floris.

* *Feminini Flores* in eadem planta cum masculinis.

CAL: *Perianthium* ut in masculinis, deciduum.

COR: ut in masculinis.

STAM: nulla. *Filamenta* tria, acuminata, minima, sine antheris.

FIST: *Germen* sub receptaculo floris, magnum. *Stylus* cylindraceus, brevissimus. *Stigmata* tria, crassa, gibba, bipartita, extrorsum versa.

PER: *Pomum* triloculare: *loculamentis* membranaceis, mollibus, separatiss.

SEM: numerosa, ovato-acuta, compressa, gemino ordine posita.

CUCURBITA *. *Tournef.* 36. Ceba *Tournef.* 33. Melopepo *Tournef.* 34. 738

* *Masculini Flores.*

CAL: *Perianthium* monophyllum, campanulatum, margine terminato *seis* quinque, subulatis.

COR: quinquefariam divisa, calyci adnata, campanulata: *laciniis* venosorugosis.

Nectarium Glandula in centro floris, concava, triangularis.

STAM: *Filamenta* tria, conniventia, superne connexa, inferne distincta, calyci adnata. *Anthere* reptatrices sursum deorsumque, lineares.

* *Feminini Flores.*

CAL: *Perianthium* ut in mare, deciduum.

COR: ut in mare.

Nectarifera glandula concava, patens.

STAM: *Margo* cingens, in tres cuspides brevissimas desinens.

PIST: *Germen* magnum, infra receptaculum floris. *Stylus* conicus, apice trifidus. *Stigma* unicum; margine crasso, convexo; sursum deorsumque repens, trifidum.

PER: *Pomum* triloculare: *loculis* membranaceis, mollibus, distinctis.

SEM: plurima, compressa, tumida, obtusa, gemino ordine posita.

OBV: *Botanici Species e varietatibus & Genera e speciebus constituerunt: revocatis istis conjungantur Species, constituentur Genera, combinentur Cucurbitæ, Pepones, Melopepones, Anguriæ, Colocynthides &c. & sunt Genera Naturalia.*

Cucurbita *T. seminibus emarginatis.*

Pepo *T. seminibus margine tumido cinctis.*

Melopepo *T. fructu depresso multangulari.*

Anguria *T. foliis multifidis.*

Colocynthidis *T. fructu amaro distincta fuerit.*

SICYOS *. *Sicyoides Tournef.* 28. *Bryonioides Dill.* clh: 51. 739

* *Masculini Flores.*

CAL: *Perianthium* monophyllum, campanulatum, quinquedentatum: *denticulis* subulatis.

COR: quinquepartita, campanulata, calyci adnata: *laciniis* ovatis.

STAM: *Filamenta* tria, superne coalita. *Anthere* connatæ in capitulum.

* *Feminini Flores* in eadem planta.

CAL: *Perianthium* ut in mare, germi in insidens, deciduum.

COR: ut in mare.

PIST: *Germen* ovatum, infra receptaculum floris. *Stylus* cylindraceus. *Stigma* crassiusculum, trifidum.

PER: *Bacca* ovata, spinis obsita, unilocularis.

SEM: unicum, subovatum.

BRYONIA *. *Tournesf. 28.*

740

* *Masculini Flores.*

CAL: *Perianthium* monophyllum, campanulatum, quinque-dentatum: *denticulis* subulatis.

COR: quinquepartita, campanulata, calyci adnata: *laciniis* ovatis.

STAM: *Filamenta* tria, brevissima. *Anthere* quinque, quarum *duæ* in singulo filamento connatæ, *unica* in tertio filamento.

* *Feminini* in eadem planta cum masculinis.

CAL: *Perianthium* ut in masculinis, germini infidens, deciduum.

COR: ut in masculinis.

PIST: *Germen* sub receptaculo floris. *Stylus* trifidus, longitudine corollæ patentis. *Stigmata* emarginata, patula.

PER: *Basca* globosa, trilocularis.

SEM: unum (alterumque), cortici adnatum, fere ovarum.

Classis XXII.

D I O E C I A.

DIOECIÆ *Character* consistit in Floribus Masculinis & Femininis in distincta planta positis.

Plantæ omnes hujus classis sunt vel mares vel feminæ.

Ergo in omni specie hujus classis mas est & femina.

Hic sexus differentia individualis omnino ut in animalibus.

Mares itaque enascuntur e seminibus feminarum in hac classe.

Feminæ itaque absente mare speciem suam per femina propagare nequeunt, ut de exoticis in hortis manifesta exempla.

Si plantæ in eadem specie altera mas vel femina, altera verò hermaphrodita, ad sequentem classem spectant.

Sunt quidem plures species mares & feminæ, licet hic locum habere nequeant, cum non omnes ejusdem generis sexu distinctæ sint. E. gr. *Pisonia*, *Morus*, *Urtica*, *Croton*, *Rumex*, *Silene*, *Carex*, *Rhus*, *Laurus*, *Valeriana*, *Rhamnus*, *Cucubalus*.

Nullam dari sexu distinctam speciem, (quantum etiamnum notum sit) inter *Asperifolias* Raj., *Scellatas* Raj., *Umbellatas*, *Didynamas*, *tetradynamas*, *Monadelphas* puras, *Diadelphas* aut *Syngenesiæ* naturalis Classem, curiosum est videre. Ratio cur, patet inspicienti.

D I A N D R I A.

VALLISNERIA. Mich. 10. Vallifneroides Mich. 10.

741

* Mas.

CAL: *Spatha communis* bipartita: laciniis oblongis, bifidis, reflexis.*Spadix communis* undique floribus, in spicam digestis, tectus.COR: monopetala, tripartita. *Tubus* nullus: laciniæ verticaliter ovatae, patentissimæ, ac reflexæ.STAM: *Filamenta* duo, erecta, longitudine corollæ. *Anthere* simplices.

* Femina.

CAL: *Spatha* uniflora, cylindracea, longa: ore bifido, erecto.*Perianthium* tripartitum, patens, germen coronans: laciniis ovatis.

COR: tripartita: laciniis ovatis, convexis, calyci impositis, emarginatis, vix calyce majoribus.

Nectarium Cuspis patens, singulæ laciniæ petali imposita.PIST: *Germen* spatham replens; sub calyce, longum. *Styli* tres, reflexi.*Stigmata* pubescentia.PER: *Capsula* cylindracea, longa, unilocularis, unilocularis.

SEM: numerosa, ovata, lateri capsulæ affixa.

OBS: Mas (Vallifneroides M.) scapo brevissimo, sub aqua, spicam floralem aperit: mox sejunguntur flosculi a planta, natant, aperiuntur, vagantur per aque superficiem florentes a planta remoti.

Femina (Vallisneria M.) scapo spiraliter contorto brevi sub aqua condit fructificationem: relaxata spira aque superficiem petit flos florens.

SALIX *. Tournes. 364.

742

* Mas.

CAL: *Amentum commune* oblongum, undique imbricatum (involucro e gemmâ instructum): constans*Squamis* unifloris, oblongis, planis, patentibus.COR: *Petala* nulla.*Nectarium* Glandula cylindracea, minima, truncata, mellifera, in centro floris.STAM: *Filamenta* duo, recta, filiformia, calyce longiora. *Anthere* didymæ, quadriloculares.

* Femina.

CAL: *Amentum* ut in mare.*Squamæ* ut in mare.

COR: nulla.

PIST: *Germen* ovato-attenuatum in *Stylum* vix distinctum, squamis calycinis paulo longiorem. *Stigmata* duo, bifida, erecta.PER: *Capsula* ovato-subulata, unilocularis, bivalvis: valvulis revolutis.

SEM: numerosa, ovata, minima, coronata Pappo simplici, hirsuto.

OBS: *Species* datur cujus mas staminibus quatuor, quinqueve, inæqualis longitudinis, instruitur.*Salices* individue mutare sexum, alteroquo anno masculinos, alteroquo femininos flores producere, figmentum est.

TRI-

T R I A N D R I A.

OSYRIS. *Casia Tournef.* 483.

743

* *Mas.*L: *Perianthium* monophyllum, trifidum, concavum: *laciniis* æqualibus, ovato-acutis.

R: nulla.

AM: *Filamenta* tria, brevissima. *Antheræ* simplices.* *Femina.*L: *Perianthium* ut in mare, germiui infidens, persistens, minimum.

R: nulla.

ST: *Germen* subrotundum. *Stylus* vix ullus. *Stigma* subrotundum.R: *Bacca* globosa, unilocularis, umbilicata triangulo.M: *Officulum* globosum.

T E T R A N D R I A.

HIPPOPHAE*. *Rhamnoides Tournef.* 481.

744

* *Mas.*L: *Perianthium* monophyllum, bipartitum, fundo integro: *laciniis* subrotundis, obtusis, concavis, erectis, apicibus conniventibus; lateribus dehiscentibus.

R: nulla.

AM: *Filamenta* quatuor, brevissima. *Antheræ* oblongæ, angulatæ, longitudine calycis.* *Femina.*L: *Perianthium* monophyllum, ovato-oblongum, tubulatum, clavatum, ore bifido, deciduum.

R: nulla.

ST: *Germen* subrotundum, parvum. *Stylus* simplex, brevissimus. *Stigma* crassiusculum, oblongum, erectum, calyce duplo longius.R: *Bacca* globosa, unilocularis,

M: unicum, subrotundum.

ANTHOSPERMUM *. *Tournefortia Pont.*

745

* *Mas.*

CAL: *Perianthium* monophyllum, conicum, ultra medium quadrifidum
laciniis ovato-oblongis, revolutis, obtusis, parum coloratis.

COR: nulla: nisi Calycem dicas.

STAM: *Filamenta* quatuor, capillaria, erecta, longitudine calycis, receptaculo
 inserta. *Anthera* didymæ, oblongæ, quadragonæ, obtusæ, erectæ.

* *Femina.*

CAL: - - - -

COR: - - - -

PIST: - - - -

PER: - - - -

SEM: - - - -

OBS: *Hec planta solo flore masculino ab omnibus aliis manifeste distinguitur
 femina licet nobis ignota sit: Characterem itaque Cl. Pontederæ inseram*
Flos monopetalus, infundibuliformis, calyci insidens, ore leviter inciso
Calyx abit in FRUCTUM subrotundum, angulosum, factum SEMINIBUS octo
 oblongis, & binis connexis. *An Author Calycem pro fructu & Anthera*
pro seminibus habuerit, vel an verum fructum viderit, determinent autoptici

MYRICA *. *Gale Tournef. A. G. 1706. t. 3. Dill. gen. 10.*

746

* *Mas.*

CAL: *Amentum* ovato-oblongum, undique imbricatum, laxum, constans
Squamis unifloris, lunulatis, obtuse acuminatis, concavis.
Perianthium proprium nullum.

COR: nulla.

STAM: *Filamenta* quatuor (raro sex), filiformia, brevia, erecta. *Anthera* ma-
 gnæ, didymæ, lobis bifidis.

* *Femina.*

CAL: ut in mare.

COR: nulla.

PIST: *Germen* subovatum. *Styli* duo, filiformes, calyce longiores. *Stigmata*
 simplicia.

PER: *Bacca* unilocularis.

SEM: unicum.

OBS: *Est huic Generi cum Pistacia summa affinitas.*

Gale T. Stamina quatuor. *Bacca* sicca seu crusta coriacea, apice compressa
 triloba.

Ambulon J. B. Stamina sæpius sex. *Fructus* *Bacca* succulenta globosa.

P E N T A N D R I A.

PISTACIA *. *Terebinthus* *Tournef.* 343.

747

* *Mas.*CAL: *Amentum* laxum, sparsum, constans *squamulis* parvis, unifloris.
Perianthium proprium, quinquefidum, minimum.

COR: nulla.

STAM: *Filamenta* quinque, minima. *Antheræ* ovatae, quadrangulae, erectae, patulae, magnae.* *Femina.*CAL: *Amentum* nullum. *Perianthium* trifidum, minimum.

COR: nulla.

PIST: *Germen* ovatum, calyce majus. *Styli* tres, reflexi. *Stigmata* crassa, fuscula, hispida.PER: *Drupa* sicca, ovata.SEM: *Nux* ovata, glabra.OPS: *Terebinthus T. gaudet foliis pinnatis cum impari.**Lentiscus T. gaudet foliis pinnatis absque impari.*SPINACIA *. *Tournef.* 308.

748

* *Mas.*CAL: *Perianthium* quinquepartitum: *laciniis* concavis, oblongis, obtusis.

COR: nulla.

STAM: *Filamenta* quinque, capillaria, calyce longiora. *Antheræ* oblongae, didymae.* *Femina.*CAL: *Perianthium* monophyllum, quadrifidum, acutum: *laciniis* duabus oppositis minimis, persistentibus.

COR: nulla.

PIST: *Germen* rotundo-compressum. *Styli* quatuor, capillares. *Stigmata* simplicia.PER: nullum. *Calyx* coalescit, induratur.

SEM: unicum, subrotundum, tectum.

OPS: *Fructus* nunc rotundus, nunc bicornis, nunc quadricornis est.

CANNABIS *. *Tournef.* 308.

749

* *Mas.*CAL: *Perianthium* quinquepartitum: *foliis* oblongis, acuminato-obtusis, concavis.

COR: nulla.

STAM: *Filamenta* quinque, capillaria, brevissima. *Anthere* oblongæ, quadrangulæ.* *Femina.*CAL: *Perianthium* monophyllum, oblongum, acuminatum, latere altero longitudinaliter dehiscens, persistens.

COR: nulla.

PIST: *Germen* minimum. *Styli* duo, subulati, longi. *Stigmata* acuta.PER: minimum. *Calyx* arcte clausus.SEM: *Nux* globoso-depressa, bivalvis.OBS: *Cannabina* T. 488. e facie omnino hujus generis videtur, licet stamina in ea decem sint. Si vero fructus, ut *Tournefortius* depinxerit, sit capsula multis seminibus referta, eget fructus examine attento.HUMULUS *. *Lupulus* *Tournef.* 309.

750

* *Mas.*CAL: *Perianthium* pentaphyllum: *foliis* oblongis, concavis, obtusis.

COR: nulla.

STAM: *Filamenta* quinque, capillaria, brevissima. *Anthere* oblongæ.* *Femina.*CAL: *Involucrum universale* quadrifidum, acutum: *partiale* tetraphyllum, ovatum, octiflorum, cujus singuli floris*Perianthium* monophyllum, ovatum, maximum, extrorsum hinc planum, basi connivens.

COR: nulla.

PIST: *Germen* minimum. *Styli* duo, subulati, reflexo-patuli. *Stigmata* acuta.PER: nullum. *Calyx* basi semen includens.

SEM: subrotundum, tunica obiectum.

HE-

H E X A N D R I A.

SMILAX *. *Tournef.* 421.

751

* *Mas.*CAL: *Perianthium* hexaphyllum, campanulato-patens: *foliis* oblongis, basi approximatis, apice reflexis, patulis.

COR: nulla: nisi Calycem sumas.

STAM: *Filamenta* sex, simplicia. *Antheræ* oblongæ.* *Femina.*

CAL: ut in mare, deciduus.

COR: nulla.

PIST: *Germen* ovatum. *Styli* tres, minimi. *Stigmata* oblonga, reflexa; pubescentia.PER: *Bacca* globosa, trilocularis.

SEM: bina, globosa.

TAMUS *. *Tamnus Tournef.* 28.

752

* *Mas.*CAL: *Perianthium* sexpartitum: *foliis* ovato-lanceolatis, superne patentioribus.

COR: nulla.

STAM: *Filamenta* sex, simplicia, calyce breviora. *Antheræ* erectæ.* *Femina.*CAL: *Perianthium* monophyllum, sexpartitum, campanulatum, patens: *lacinis* lanceolatis: *germini* infidens, deciduum.COR: *Petala* nulla.*Nectaria*: Punctum oblongum, singulæ lacinie calycine ad basin interne adnatum.PIST: *Germen* ovato-oblongum, magnum, glabrum, infra calycem.*Stylus* cylindraceus, longiudine calycis. *Stigmata* tria, reflexa, emarginata, acuta.PER: *Bacca* ovata, trilocularis.

SEM: bina, globosa.

RAJANIA †. Jan-Raja *Plum.* 29. Bryoniae species *Plum.* rar. 98.

753

* *Mas.*

CAL: *Perianthium* sexpartitum, campanulatum: *foliis* oblongis, acuminatis, superne patentioribus.

COR: nulla.

STAM: *Filamenta* sex, setacea, calyce breviora. *Antherae* simplices.

* *Femina.*

CAL: *Perianthium* monophyllum, sexpartitum, campanulatum, germi in-
fidens, persistens, marcescens.

COR: nulla.

PIST: *Germen* compressum, latere altero margine prominente auctum. *Styl-*
ites, longitudine calycis. *Stigmata* obtusa.

PER: *Fructus* subrotundus, auctus *atq* maxima, obtusa, ab uno latere affixa,
at inflexa ut totum fructum fere ambiat.

SEM: solitaria, subrotunda,

DIOSCOREA †. *Plum.* gen. 26.

754

* *Mas.*

CAL: *Perianthium* monophyllum, campanulatum, sexpartitum: *laciniis* lan-
ceolatis, superne patentibus.

COR: nulla: nisi Calycem velis.

STAM: *Filamenta* sex, capillaria, brevissima. *Antherae* simplices.

* *Femina.*

CAL: *Perianthium* ut in mare.

COR: nulla.

PIST: *Germen* minimum, trigonum. *Styli* tres, simplices. *Stigmata* sim-
plicia.

PER: *Capsula* magna, triangularis, trilocularis, trivalvis.

SEM: bina, compressa, margine membranaceo magno cincta.

OBS: *Calycem* quem Plumier depinxit, reperire nequeo in plantis sicis; at *flo-*
res masculinos & femininos in diversa planta remotos nota.

OCTANDRIA.

POPULUS *. *Tournef.* 365.

755

* *Mas.*L: *Amentum commune* oblongum, laxè imbricatum, cylindraceum, constans Squamis unifloris, oblongis, planis, margine laceris.R: *Petala* nulla.*Nectarium* monophyllum, inferne turbinatum, tubulatum, superne oblique in ovatum limbum terminatum.AM: *Filamenta* octo, omnium brevissima. *Antheræ* tetragonæ, magnæ.* *Femina.*L: *Amentum* ut in mare.*Squamæ* ut in mare.R: *Petala* nulla.*Nectaria* ut in mare.ST: *Germen* ovato-acuminatum. *Stylus* vix manifestus. *Stigma* quadrifidum.ER: *Capsula* ovata, bilocularis, bivalvis: *valvulis* reflexis.M: *numerosa*, ovata, pappo capillari volatilia.

ENNEANDRIA.

MERCURIALIS *. *Tournef.* 308. *Ricinocarpus Boerb.*

756

* *Mas.*L: *Perianthium* tripartitum: *laciniis* ovato-lanceolatis, concavis, patentibus.R: *nulla*: nisi *Calycem* velis.AM: *Filamenta* novem vel duodecim, capillaria, recta, longitudine calycis. *Antheræ* globosæ, didymæ.* *Femina.*L: *Perianthium* ut in mare.R: *nulla.**Nectaria*: *Acumina* duo, subulata, ad singulum latus germinis singula, sulco germinis impressa.ST: *Germen* subrotundum, compressum, latere utrinque sulco exaratum, hispidum. *Styli* duo, reflexi, cornuti, hispidi. *Stigmata* acuta, reflexa.R: *Capsula* subrotunda, scrotiformis, didyma, bilocularis.M: *solitaria*, subrotunda.S: *Ricinocarpus Boerb.* in eadem planta flores masculinos & femininos simul gerit.

HYDROCHARIS*. *Stratiotes Dill. gen. 9. Morfus Ranæ Tournef. A. G. 1705. t. 4.*

* *Mas.*

CAL: *Spatha* triflora, diphylla, oblonga.

Perianthium proprium, triphyllum: *folioliis* ovato-oblongis, concavis margine membranaceis.

COR: *Petalâ* tria, subrotunda, plana, magna.

STAM: *Filamenta* novem, subulata, erecta, in tres ordines disposita, quorum intermedius ordo stipitem subulatum e basi sua interiore, styli adinstar, exserit, & in centro collocat. Duo reliqui ordines basi connectuntur, ut internum & externum cohæreat filamentum. *Antheræ* simplices.

PIST: *Germinis* rudimentum in centro.

* *Femina.*

CAL: *Spatha* nulla, flores solitarii.

Perianthium ut in mare.

COR: ut in mare.

PIST: *Germen* subrotundum, sub receptaculo floris. *Styli* sex, longitudine calycis, compressi, bifido-canaliculati. *Stigmata* bifida, acuminata.

PER: *Capsula* coriacea, subrotunda, sexlocularis.

SEM: numerosa, minima, subrotunda.

OB: *Ex dictis patet in quantum hoc Genus a §. 454. differat.*

D E C A N D R I A.

NYSSA †. Authore Cl. Gronovio.

* *Mas.*

CAL: *Perianthium* quinquepartitum, patens.

COR: quinquepartita, magnitudine & figura calycis.

STAM: *Filamenta* decem, subulata, corollâ longiora. *Antheræ* didymæ.

* *Femina.*

CAL: *Perianthium* ut in mare, germiini insidens.

COR: ut in mare.

PIST: *Germen* ovatum, sub receptaculo. *Stylus* simplex, corollâ longior. *Stigma* oblongum, compressum, incurvum.

PER: *Drupa* ovata, unilocularis.

SEM: *Nux* ovalis, acuta, fulcis longitudinalibus exarata, angulata, irregularis.

OB: *Differentia inter hocce Genus & §. 386 consistit primario in fructu & sexu.*

CARICA *. *Papaya Tournef.* 441. vide *HM.* I: 15.

759

* *Mas.*

AL: vix manifestatus.

OR: monopetala, infundibuliformis. *Tubus* tenuis, longissimus, inferne sensim angustior. *Limbus* quinquepartitus: *laciniis* lanceolato-linearibus, obtusis, revolutis oblique in spiram.RAM: *Filamenta* decem, in summo tubo corollæ, quorum *quinque* alterna inferiora. *Antheræ* oblongæ.* *Femina.*AL: *Perianthium* minimum, quinquentatum, persistens.OR: pentapetala: *Petala* lanceolato-linearia, utrinque obtusa, longissima; infra medium erecta, supra medietatem extrorsum deorsumque retro-flexa.IST: *Germen* ovatum. *Stylus* vix ullus. *Stigmata* quinque, oblonga, plano-patentia, extrorsum latiora, apice truncata, crenata.ER: *Baccæ* maxima, sulcis quinque angulata, unilocularis.

IM: numerosa, ovata, sulcis exarata, tunicata.

KIGGELARIA *. *Lauri* species *Sterb.* citr. 12.

760

* *Mas.*AL: *Perianthium* monophyllum, quinquepartitum, concavum: *laciniis* lanceolatis, concavis.OR: *Petala* quinque, lanceolata, concava, calyce paulo longiora, cumque eo figuram urceolatam formantia.*Nectarium*: Glandulæ obtuse trilobæ, lobo medio majore, depressæ, coloratæ, ungui singuli petali adnatæ singulæ.RAM: *Filamenta* decem, minima. *Antheræ* oblongæ, calyce breviores, apicibus dehiscentes duobus foraminibus.* *Femina.*

L: ut in mare.

R: ut in mare.

T: *Germen* subrotundum. *Styli* quinque, simplices. *Stigmata* obtusa.OR: *Capsula* coriacea, globosa, scabra, unilocularis, quinquevalvis.

M: plurima, subrotunda, inde angulata, tunicâ propria vestita.

S: *Kiggelariæ* & *Cliffortie* nomina in *Systemate Naturæ* alia genera indicaverunt: cum autem *Cliffortia* dudum antea, me ignaro cuidam generi fuerit imposita, istud idem retineat necesse est Genus; prior enim qui est tempore, prior sit jure. F. B. 243.

CORIARIA †. *Nissol. A. G. 1711. t. 12. Dill. gen. 12.*

76

* *Mas.*

CAL: *Perianthium* pentaphyllum, brevissimum: *foliis* subovatis, concavis.
STAM: *Filamenta* decem, capillaria, flaccida, calyce longiora. *Antheræ* oblongæ, bipartitæ.

* *Femina.*

CAL: *Perianthium* pentaphyllum, brevissimum: *foliis* subovatis, concavis.
COR: *Petala* nulla.

Nectarium quinque, cuspidata, conniventia.

YST: *Germina* quinque, compressa, introrsum coalita. *Styli* totidem, setacei, longi. *Stigmata* simplicia.

PER: nullum. *Nectarium* foliolis quinque, carnosis, ovato-lanceolatis, triquetris, altero angulo introrsum spectantibus accrevit, & tegit seminum ut pericarpium.

SEM: quinque, reniformia.

I S O C A N D R I A.

ARUNCUS *. *Barba Capræ Tournesf. 141.*

76

* *Mas.*

CAL: *Perianthium* monophyllum, semiquinquesidum, basi planiusculum, laciniis erectiusculis, coloratum.

COR: *Petala* quinque, ovata, vix calyce majora, calyci inserta.

STAM: *Filamenta* viginti (circiter), capillaria, erecta, corollâ duplo longiora. *Antheræ* simplices.

YST: *Germinum* trium rudimenta.

* *Femina.*

CAL: ut in *Mas.*

COR: ut in *Mas.*

YST: *Germina* tria, ovata, desinentia sensim in *Stylum* brevem. *Stigmatibus* simplicibus.

PER: nulla, nisi *Crustæ* seminum.

SEM: tria, acuminata, *Crustâ* tecta.

OBs: *Hinc in quantum a Genere §. 410. descripto differat, patet.*

P O L Y A N D R I A .

CLIFFORTIA *. *Aibuscæ* sp. *Dill. elth.* 31. f. 5.

763

* *Mas.*CAL: *Perianthium* triphyllum: *foliis* ovatis, acutis, concavis, patentibus.
COR: nulla.TAM: *Filamenta* triginta (circiter) capillaria, erecta, longitudine calycis.
Anthere didymæ, oblongæ, obtusæ, erectæ, compressæ.* *Femina.*

AL: - - - -

OR: - - - -

DIST: - - - -

PER: - - - -

FEM: - - - -

REMS: *Licet Femina nondum detecta sit, manifeste tamen distinguitur genus ab omnibus aliis solo Mase; proxime accedit ad Mercurialem, a quo, numero flaminum abunde differt.**An Gluma ista calyci supposita pro parte floris, vel an pro fulcro aliquo habenda sit, determinabit tandem Femina, quandoque (ut spes est) in forum Botanicum traducta.*

M O N A D E L P H I A .

JUNIPERUS *. *Tournef.* 361. *Sabina C.B.* *Cedrus Tournef.* 361. 764* *Mas.*CAL: *Amentum* conicum, constans rachi communi, cui tres flores oppositi, triplici oppositione apponuntur; terminante decimo amentum: singulus flos pro basi agnoscit*Squamam* latam, brevem, incumbentem pedicello columnæ affixo.

COR: nulla.

TAM: *Filamenta* (in flosculo terminatrice) tria, subulata, inferne coalita in unum corpus, (in flosculis lateralibus vix manifesta). *Anthere* tres, distinctæ in flosculo terminatrice, at squamæ calycinæ in lateralibus adnatæ.* *Femina.*CAL: *Perianthium* tripartitum, minimum, germi adnatum, persistens.COR: *Petala* tria, persistentia, rigida, acuta.DIST: *Germen* calyce & corolla connatum. *Styli* tres, simplices. *Stigmata* simplicia.PER: *Bacca* carnosa, subrotunda, inferna parte tribus oppositis tuberculis (e calyce concreto) iisque obsoletis notata, apice tribus denticulis (antea petalis) umbilicata.FEM: *Ossicula* tria, hinc convexa, inde angulata, oblonga.

TAXUS *. *Tournef.* 362.

765

* *Mas.*CAL: nullus; nisi *Gemma* similis *Periantio* tetraphyllo.

COR: nulla.

STAM: *Filamenta* numerosa, coalita inferne in columnam, *gemma* longiore. *Antheræ* singulæ depressæ, margine obtusæ, octofidæ, basi undique dehiscentes (& dejecta genitura) plana, peltata, margine octofido notabiles* *Femina.*

CAL: ut in mare.

COR: nulla.

PIST: *Germen* ovato-acuminatum. *Stylus* nullus. *Stigma* obtusum.PER: *Bacca* è receptaculo elongato in globum superne & inferne tunica propria tectum, succi plenum, apice dehiscens, coloratum, tandem exsiccatione contabescens, evanescens.

SEM: unicum, ovato-oblongum, apice extra baccam prominens.

OBS: *Bacca ista stricte loquendo pericarpium dici non debet.**Notabilis est hacce species bacce, & in toto regno vegetabili, quâ noto, sine pari.*EPHEDRA *. *Tournef.* 477.

766

* *Mas.*CAL: *Amentum* compositum *squamis* unifloris, paucis, subrotundis, concavis, longitudine perianthii.*Perianthium proprium* monophyllum, semibifidum, subrotundum, inflatum, parum compressum, laciniis obtusis.

COR: nulla.

STAM: *Filamenta* septem, coalita in columnam subulatam, apice divisam, longiorem calyce. *Antheræ* subrotundæ, extorsum versæ, quarum quatuor inferiores, reliquæ tres superiores.* *Femina.*CAL: *Perianthium* quintuplex, alterum alteri impositum, alternatis laciniis in figuram ovatam: *singulum* monophyllum, subovatum, bipartitum; exteriora minora.

COR: nulla.

PIST: *Germina* duo, ovata, magnitudine ultimi perianthii, cui imposita. *Styli* simplices, filiformes, breves. *Stigmata* simplicia.PER: nullum. *Squamæ calycinae* omnes incrassatæ, succulentæ, baccam divisam constituentes.

SEM: duo, ovato-acuta, hinc convexa, inde plana, a calyce undique tegente compressa.

S Y N G E N E S I A.

RUSCUS *. *Tournef. 15. Dill. clth. 250. 251.*

767

* *Mas.*CAL: *Perianthium* hexaphyllum, erecto-patens: *foliis* ovatis, convexis, margine laterali reflexis.COR: *Petala* nulla, nisi folia alterna calycina dicas.*Nectarium* ovatum, magnitudine calycis, inflatum, erectum, ore dehiscens.STAM: *Filamenta* nulla. *Antheræ* tres, patentes, apici ipsius nectarii insidentes, basi coalitæ.* *Femina.*CAL: *Perianthium* ut in *mare.*COR: *Petala* ut in *mare,**Nectarium* ut in *mare.*VIST: *Germen* oblongo-ovatum, intra nectarium absconditum.*Stylus* cylindraceus, longitudine nectarii. *Stigma* obtusum, per os nectarii prominens.PER: *Bacca* globosa, trilocularis.

SEM: bina, globosa.

OBS: *Species datur floribus hermaphroditis, ubi calyx modo ore sexfidus globosus est.**Raro in his & affinis (Smitace, Rajania, Tamo &c.) semina omnia ad maturitatem perveniunt, communiter unicum accrescens suffocat fratres.*

Classis XXIII.

POLYGAMIA.

POLYGAMIA est, cum præter Florem Hermaphroditum alius Flos in eadem specie diversus prognascitur.

OBS: Necessè itaque est, ut semper adsit Flos Hermaphroditus: alter enim qui Polygamiam accelerat vel Mas vel Femina, vel Hermaphroditus esse potest.

Modi Polygamix sequentes possibiles sunt.

1. in Monoecia per Hermaphroditos. ut *Musa*.
in monoecia per Mares. Veratrum, Valantia.
in monoecia per Feminas. Parietaria, Atriplex.
2. in Dioecia per Hermaphroditos.
in dioecia per Mares. Ribes. Fraxinus.
in dioecia per Feminas. Rhodiola, Gnaphali species.
3. in Trioecia per Mares & Feminas. *Empetrum.*

Cum nulla Trioecia seu Polyocia dari potest ubi non sit Polygamia, nec operæ pretium foret distinctam inde constituere familiam nec justum.

M O N O E C I A.

MUSA *, *Mus. Cliff.* 2. *Plum.* 34. *Garv. A. A.* 415. t. 2. *Bihai Plum.* 3. 768

* *Hermaphroditus Feminus flos.*

CAL: *Spatha* partialis, ovato-oblonga, plano-concava, caduca, magna.

COR: inæqualis, ringens: petalo constituyente labium superius, nectario verò lab. inferius.

Petalum erectum, ligulatum, truncatum, quinquedentatum, basi antice connivens.

Nectarium monophyllum, cordatum, naviculare, compressum, acuminatum, extrorsum patens, petalo brevius, intra sinum petali insertum.

STAM: *Filamenta* sex, subulara, quorum quinque intra petalum, erecta, petalo dimidio breviora: sextum verò intra nectarium, patens, reliquis duplò longius. *Anthera* in filamento sexto linearis a medio ad apicem filamenti, ipsi adnata; reliquis nullæ sunt *Antheræ*.

PIST: *Germen* infra receptaculum floris, omnium maximum, obtuse triquetrum, longissimum. *Stylus* cylindraceus, erectus, longitudine petali. *Stigma* capiatum, subrotundum, obsolete sexfidum.

PER: *Bacca* carnosa, corio recta, longissima, obsolete triquetra, pulpâ trifariam, absque dissepimentis, divisa, ad utrumque apicem contracta, hinc gibba.

SEM:

* *Hermaphroditus Masculus flos* in eadem spica, supra femineos flores.

CAL: *Spatha* ut in femineo.

COR: *Petalum* ut in femineo.

Nectarium ut in femineo.

STAM: *Filamenta* ut in femineo, at omnia æqualia, erecta.

Antheræ ut in femineo, at solum in quinto istis intra petalum positæ filamentis; in sexto rarius ulla fertilis.

PIST: *Germen* ut in femineo, at minus. *Stylus* & *Stigma* ut in femineo, at minora, obsoletiora.

PER: abortit.

SEM: - - - -

OB: *Bihai Pl. fructificationem imperfecte descriptam hujus generis esse docet facies, ut & proprietates generis.*

VERATRUM *. *Tournef.* 145.

769

! * *Hermaphroditus.*

CAL: nullus, nisi Corollam dicas.

COR: *Petala sex*, oblonga, lanceolata, margine tenuiora, ferrata, persistenciaSTAM: *Filamenta sex*, subulata, germina prementia, apicibus patentiora, corollâ dimidio breviora. *Anthera* quadrangulæ.PIST: *Germina tria*, erecta, oblonga, desinentia in *Stylos* vix manifestos *Stigmatibus* simplicibus, patulis.FER: *Capsule tres*, oblongæ, erectæ, compressæ, uniloculares, univalves, introrsum dehiscentes.

SEM: plura, oblonga, altera extremitate obtusiora, compressa, tunicata.

* *Masculus flos* in eadem planta infra femineos.

CAL: ut in masculo.

COR: ut in masculo.

STAM: ut in masculo.

PIST: *Rudimentum* obsoletum, vanum.VALANTIA *. *Tournef.* A. G. 1706. t. 3. *Dill.* gen. 8. *Mich.* 7. 770* *Hermaphroditus flos solitarius.*CAL: vix ullus, cujus loco *Germen*.COR: monopetala, plana, quadripartita: *laciniis ovatis*, acutis.STAM: *Filamenta* quatuor, longitudine corollæ. *Anthera* parvæ.PIST: *Germen* magnum, infra receptaculum floris.*Stylus* longitudine staminum, semibifidus.*Stigmata* capitata.FER: *coriaceum* compressum, reflexum, duobus utrinque appendiculis (a masculis productis) auritum, dorso cristatum, a latere inferiori delusens.

SEM: unicum, globosum.

* *Masculus flos* germi ipsius hermaphroditi utrinque solitarius insidens.CAL: vix ullus, cujus loco *germen*.COR: monopetala, plana, tripartita: *laciniis ovatis*, acutis.STAM: *Filamenta* tria, longitudine corollæ. *Anthera* parvæ.PIST: *Germen* parvum, infra receptaculum. *Stylus* & *Stigmata* obsoleta, vixque notabilia.PER: abortit. at *rudimentum* tenue oblongum adhæret lateri hermaphroditi.

SEM:

PARIETARIA *. *Tournesf.* 289.

771

* *Hermaphroditii Flores* duo continentur *Involucro* plano, hexaphyllo; *foliis* duobus oppositis & exterioribus majoribus.

AL: *Perianthium* monophyllum, quadrifidum, planum, obtusum, magnitudine involucri dimidiati.

OR: nulla: nisi *Calycem* dicas.

TAM: *Filamenta* quatuor, subulata, perianthio florente longiora, illudque expandentia, persistentia. *Anthera* didymæ.

IST: *Germen* ovatum. *Stylus* filiformis, coloratus. *Stigma* penicilliforme, capitatum.

ER: nullum. *Perianthium* elongatum, majus, campanulatum, ore laciniis conniventibus clauso.

EM: unicum, ovatum.

* *Femineus flos* unus inter hermaphroditos anibos intra involucrum.

AL: ut hermaphroditi.

OR: nulla.

IST: ut hermaphroditi.

ER: nullum. *Perianthium* tenue, involvens fructum.

EM: ut in hermaphrodito.

ATRIPLEX *. *Tournesf.* 286.

772

* *Hermaphroditus flos*.

AL: *Perianthium* pentaphyllum, concavum, persistens: laciniis ovatis, concavis, margine membranaceis.

OR: nulla.

TAM: *Filamenta* quinque, subulata, calycis foliis opposita, iisque longiora. *Anthera* subrotundæ, didymæ.

IST: *Germen* orbiculatum. *Stylus* bipartitus, brevis. *Stigmata* reflexa.

ER: nullum. *Calyx* clausus, pentagonus, quinque-angularis, *angulis* compressis, deciduis.

EM: unicum, orbiculare, depressum.

* *Femineus flos* in eadem planta.

AL: *Perianthium* diphyllum: *foliolis* planis, erectis, ovatis, acutis, magnis, compressis.

OR: nulla.

IST: *Germen* compressum. *Stylus* bipartitus. *Stigmata* reflexa, acuta.

ER: nullum. *Calycis* valvæ maximæ, cordatæ, inter se includentes semen.

EM: unicum, orbiculatum, compressum.

BS: Ergo *Atriplex* absque flore femineo erit *Chenopodium* 191.

Ergo *Chenopodium* cum flore tali femineo esset *Atriplex*.

Ergo summa affinitas generum.

D I O E C I A.

FRAXINUS *. *Tournef.* 343. *Mich.* 107. *Ornus Mich.* 103. 773* *Hermaphroditus.*CAL: nullus: vel *Perianthium* monophyllum, quadripartitum, erectum; acutum, parvum.COR: nulla: vel *Petala* quatuor, linearia, longa, acuta, erecta.STAM: *Filamenta* duo; erecta, corollâ longe breviora. *Antherae* erectae oblongae, quadrifiduae.PIST: *Germen* ovatum, compressum. *Stylus* cylindraceus, erectus. *Stigma* crassiusculum, bifidum.PER: nullum præter *Crustam* seminis.

SEM: lanceolatum, compresso-membranaceum, uniloculare.

* *Femina.*

CAL: ut in hermaphrodito.

COR: ut in hermaphrodito.

PIST: ut in hermaphrodito.

PER: ut in hermaphrodito.

SEM: ut in hermaphrodito.

OBS: *Fraxinus Pont.* *Ornus Mich.* corollâ & calyce destituitur, sexu variat. *ludit.**Ornus Pont.* *Fraxinus Mich.* corollâ & calyce gaudet: semper hermaphroditus pura est, absque mare.*Variat & sexus in Fraxino Pont.* ut semina sæpe interspersos gerat hermaphroditos, & hermaphroditus semineos. An vero itidem mas interdum a hac specie obveniat, etiamnum vix certo determinare queo.RHODIOLA *. *Rhodia offic.* 77* *Hermaphroditus mas.*CAL: *Perianthium* quadripartitum, concavum, erectum, obtusum, persistens.COR: *Petala* quatuor, oblonga, obtusa, erecto-patentia, calyce duplo longiora, decidua.*Nectaria* quatuor, erecta, emarginata, calyce breviora.STAM: *Filamenta* octo, subulata, corollâ longiora. *Antherae* simplices.PIST: *Germine* quatuor, oblonga, acuminata. *Styli & Stigmata* obsoleta.

PER: abortiens.

SEM: . . .

* *Femina.*CAL: *Perianthium* ut in hermaphrodito mare.COR: *Petala* quatuor, rudia, erecta, obtusa, cum calyce æqualia, persistentia. *Nectaria* ut in hermaphrodito mare.PIST: *Germine* quatuor, oblonga, acuminata: in *Stylis* simplices, rectos & sinentia. *Stigmata* obtusa.PER: *Capsule* quatuor, corniculatae, introrsum compressae, univalves, introrsum dehilcentes.

SEM: plurima, subrotunda.

OBS: *Affinis admodum est Generibus* §. 255. 382. 383. 389.

TRIOECIA.

EMPETRUM *. *Tournef 421.*

775

* *Hermaphroditus.*CAL: *Perianthium* tripartitum: *laciniis* ovatis, persistentibus.COR: *Petala* tria, ovato-oblonga, basi angustiora, calyce majora, marcescentia.STAM: *Filamenta* tria, capillaria, longissima, propendentia. *Anthere* erectæ, breves, bipartitæ.PIST: *Germen* unicum, minimum. *Stylus* vix ullus. *Stigmata* novem, reflexo-patentia, medio compressa.PER: *Bacca* globofo-depressa, calyce major, unilocularis.

SEM: novem, articulatum in orbem disposita, hinc gibba, inde angulata.

* *Mas.*CAL: *Perianthium* ut in hermaphrodito.COR: *Petala* ut in hermaphrodito.

STAM: ut in hermaphrodito.

* *Femina.*CAL: *Perianthium* ut in hermaphrodito.COR: *Petala* ut in hermaphrodito.

PIST: ut in hermaphrodito.

PER: *Bacca* ut in hermaphrodito.

SEM: ut in hermaphrodito.

Classis XXIV.

CRYPTOGAMIA.

CRYPTOGAMIA continet Vegetabilia, quorum Fructificationes visui nostro sese subtrahunt.

ORDINES hujus Classis sex constituo, quorum

1. PLANTAS (ut vocant) perfectas comprehendit, e quibus genus unicum nobis notum est, cujus flores latent incarcerati intra Receptaculum commune clausum.

2. FILICES Dorisferas, Epiphyllaspermæ & Capillares vulgi includit, quarum Flores nobis ignoti sunt; forte prope diem ex observatis Michelianis patefcent orbi.

Plumier describit globos bifariam rumpentes vi annuli elastici. Globuli hi an feminibus sint pleni, an farina genitæ, pro certo non constat.

Globuli plures, ex capillis propriis pendentes, in plurimis sub squama oblonga, altero margine longitudinali dehiscente reconditi prodeunt in lucem.

Cum hic nulla nobis nota certitudo dividendi plantas a Fructificatione constet, eas a Situ sub suis operculis in ordinem digessimus.

3. Muscos divisimus fere secundum doctrinam *Dillenianam*, cum vix ulla nobis clarior etiamnum constet, quam Illius Qui familiam hanc detexit.

Muscorum Fructificationes sexu distingui, dubium nullum esse puto. e. gr. *Polytrichum* §. 786. gaudet duplici Fructificatione: altera planta gerit capitulum: altera stellam patentem. quænam autem harum Fructificationum sit mas, quænam femina, apodictice determinare nequeo. Capitula esse antheras, Cl. *Dillenium* secutus, dixi, sic suadente figura pulveris, sic analogia cum *Marchantia*, sic *Mnii* fructificatio. Dissuadet e contra utriusque Vegetabilis tempus florendi, dissuadet fructificatio *Lycopodii*, *Equiseti*, *Filicum*. *Certa revelabit dies.*

4. ALGÆ etiamnum obscure latent, præter eas quæ *Michelio* debentur.

5. FUNGOS ex doctrina *Dilleniana* potius dividere, quam ex *Micheliana*, nobis visum fuit, qui oculis armatis non ad-

adfecti fuimus. Mira tamen præstitit *Michelius* in hac familia, ut & in Muscis ac Algis, cui soli debetur vera notitia harum Fructificationum.

6. LITHOPHYTA ab externæ superficiæ consideratione rede-
gimus ad genera, licet & hæc propriis seminibus gaude-
re nos non lateat.

Marfilius detexit & depinxit Petala sex, Stamina sex, Pi-
stillum unicum, Semen unicum in his.

Has plantas, licet lapideæ substantiæ, ad Regnum Lapi-
deum non pertinere docent Flores & Fructus, in Lapide
nullo unquam obyii.

P L A N T Æ.

FICUS *. *Tournesf.* 420. *Malp.* 156. *Hire A. G.* 1712. t. 15. 776

CAL: *communis* turbinato-ovatus, maximus, carnosus, concavus, clausus
squmis plurimis, semilanceolatis, acutis, serratis, inflexis. Hujus interna
superficies undique tecta est *flosculis*, quorum exteriores seu margini cal-
ycis propiores *Masculi* sunt pauciores: reliqui inferiores *Feminei* numerosi.

* *Masculus* flos singulus pedunculo insidens, cujus

CAL: *Perianthium proprium* tripartitum, erectum: *laciniis* lanceolatis, erectis,
æqualibus.

COR: nulla.

STAM: *Filamenta* tria, setacea, longitudine calycis. *Antheræ* didymæ.

PIST: *Rudimentum* caducum, intortum.

* *Femininus* flos singulus pedunculo insidens: cujus

CAL: *Perianthium proprium* quinquepartitum: *laciniis* lanceolato-acuminatis,
erectis, fere æqualibus.

COR: nulla.

PIST: *Germen* ovale, magnitudine perianthii proprii. *Stylus* subulatus, in-
flexus, ad latus apicis e germine prodeuns. *Stigmata* duo, acuminata,
reflexa: altero brevior.

PER: nullum. *Calyx* obliquus in sinu continens semen majus.

SEM: unicum, subrotundum, compressum.

F I L I C E S.

EQUISETUM *. *Tournef.* 307.

FRUCTIFICATIONES in spicam ovato-oblongam digestæ.

Singula orbiculata, a basi dehiscens pluribus angulis, peltata.

777

OSMUNDA *. *Tournef.* 324. *Plum.* fil. 156-160.

CAPSULÆ globosæ, distinctæ, in racemum dispositæ, horizontaliter dehiscentes.

778

SEM: numerosa, minima, ovata.

OPHIOGLOSSUM *. *Tournef.* 325. *Plum.* fil. 163. 164.CAPSULÆ disticha: *articulis* numerosis, transversalibus, in totidem loculamenta divisa: dehiscente singulo *loculo* maturo transversum.

779

SEM: numerosa, minima, subovata.

PTERIS *. *vide Malp.* 30. *Plum.* fil. 5. 14. 15. 37. 29. 51. 68. 69.

105. 132. 140. 141. 152.

FRUCTIFICATIONES in lineam, subtus cingentem marginem folii, digestæ.

780

LONCHITIS *. *vide Plum.* fil. 17. 20.

FRUCTIFICATIONES in lineolas, sinibus folii subjectas, lunulatas dispositæ.

781

ADIANTUM *. *Tournef.* 317. *vide Plum.* fil. 6. 52. 53. 55. 94.

99.

FRUCTIFICATIONES in maculas ovales, apicibus foliorum reflexis subjectas, congestæ.

782

ASPENIUM *. *vide Plum.* 13. 19. 41. 46. 59-61. 67. 74. 103. 106.124. 133. *Lingua Cervina Tournef.* 319. *Trichomanes Tournef.* 315. a. b.

FRUCTIFICATIONES in lineas rectas, disco folii subjectas, dispositæ.

783

POLYPODIUM *. *Tournef.* 316. *Lonchitis Tournef.* 314. *vide Plum.*

fil. 1-3. 8. 21. 22. 24-27. 36. 38. 39. 43. 47. 56. 62-64. 70-72. 76-80.

83-85. 88. 102. 110-114. 118. 119. 123. 128. 130. 131. 134. 137. 138.

145. 147-150. 153.

FRUCTIFICATIONES in puncta subrotunda, per discum folii aversum distributæ.

784

ACROSTICUM *. *Ruta Muraria Tournef.* 317. *vide Plum.* fil. 44.

115. 116. 129. 135. 139. 144.

FRUCTIFICATIONES per totum discum primum folii accumulatæ in unum acervum.

785

MUSCI.

M U S C I.

POLYTRICHUM *. *Dill. gen. 2.*

786

* *Mas* florem pedunculo, ex apice rami prodeunte, sustinens.AL: *Calyptra* conica, villosa, antheræ superimposita, discedens.ANTHERA subrotunda, obsoleto quadragona: ore aperto, tecto *stocco* orbiculato, tenui, & operculo conico-acuminato.* *Femina* in distincta planta, sessilis.*Flos* compositus, stellæ radiantis figurâ.BRYUM *. *Dill. gen. 2.*

787

* *Masculinus flos* pedunculo, ex apice rami prodeunte sustentatus.AL: *Calyptra* conica, glabra, antheræ superimposita, discedens.ANTHERA teretiufcula: ore aperto, tecto *stocco* & operculo acuminato.* *Femininus flos*.HYPNUM *. *Dill. gen. 1.*

788

* *Masculinus flos* pedunculo, ex alis foliorum prodeunte elevatus.AL: *Calyptra* conica, glabra, antheræ superimposita, discedens.ANTHERA teretiufcula: ore aperto, tecto *stocco* & operculo acuminato.* *Femininus flos*.MNIUM *. *Dill. gen. 1.*

789

Masculinus flos pedunculo elevatus.AL: *Calyptra* nulla.

ANTHERA globosa: ore dehiscens.

* *Femininus flos* pedunculo elevatus, in eadem vel diversa planta.

AL: nullus.

RECEPTACULUM globosum, nudum, undique aspersum

MINIBUS: arinaceis, minimis.

SPHAGNUM *. *Dill. gen. 2.*

790

* *Mas* florem pedunculo, ex apice rami prodeunte sustinens.AL: *Calyptra* nulla.

ANTHERA globosa: oris margine integro, aperto, tecto capitulo.

FONTINALIS *. *Dill.*

791

* *Masculus flos* fere sessilis, in ala foliorum.

AL:

ANTHERA subrotunda: ore aperto, tecto capitulo.

* *Femininus flos*.LYCOPODIUM. *Dill. gen. 2. Selago Dill. Selaginoides Dill.*

792

Lycopodioides Dill.

CAPITULA reniformia, in alis sessilia, calyce destituta, bivalvia.

AS: *Lycopodii Capsule solitariae*, intra squamas in spicam digestas.*Lycopodioidis Capsule quatuor junctæ* intra squamas in spicam dispositas.*Selaginis Capsule solitariae*, intra folia patentia.*Selaginoidis Capsule quaterna*, intra folia patentia.

AL.

A L G Æ.

MARCHANTIA *. *Marob.* A. G. 1713. t. 5. *Mich.* 1. *Hepatica Mich.* 2. *Lunularia Mich.* 4. *Lichen Dill.*

79

* *Masculinus flos* pedunculo longo, recto, e calyculo prodeunte, exoritur
CAL: *Perianthium commune* quadrifidum, quinquefidum, vel decemfidum, petatatum, (laciniis æqualibus, lateribus deflexis), maximum, sub se continens flosculos tot, quot lacinias habet.

COR: monopetala, turbinata, calyce brevior, recta.

STAM: *Filamentum* unicum, corollâ longius, simplex. *Anthera* subovata ab apice dehiscens in tot lacinias, quot calyx communis. *Farina* crinulæ affixa.

* *Femininus flos* sessilis, in eadem planta.

CAL: *Perianthium* constans margine membranaceo, erecto-patulo, integro persistente, monophyllo.

COR: nulla: nisi Calycem dicas.

SEM: plura, subrotunda, compressa, nuda, in fundo calycis.

OB: *Marchantiæ M. Calyx masculinus communis planus, in octo ad decem laciniis, flosculos non involventes, divisus.*

Hepaticæ M. Calyx masculinus communis quinquefidus, conicus, laciniis conniventibus.

Lunulariæ M. Calyx cruciformis, laciniis flosculos involventibus.

JUNGERMANNIA *. *Mich.* 5. *Muscoides Mich.* 6. *Lichenastrum Dill. gen.* 2.

794

* *Masculinus flos* pedunculo longo, recto, e calyce prodeunte, insistit.

CAL: nullus.

COR: nulla.

STAM: *Anthera* ovata, quadrivalvis, tum patens, persistens.

* *Femininus flos* sessilis, sæpius in eadem planta.

CAL: nullus (nobis manifestus).

COR: nulla.

SEM: solitaria, vel conferta, subrotunda.

ANTHOCEROS. Mich. gen. 7.

795

* *Masculinus flos sessilis.*

L: monophyllus, fere cylindraceus, truncatus, integer.

R: nulla.

AM: *Filamentum* nullum. *Anthera* unica, subulata, longissima, bivalvis: farina receptaculo libero capillari affixa.* *Femininus flos sessilis*, in eadem sæpius, vel distincta planta.

L: monophyllus, sexpartitus, patens.

M: tria (circiter), nuda, in fundo calycis, subrotunda.

S: *Sape unica tertia pars calycis excluditur, observata proportione numeri in feminibus.*

RICCIA. Mich. 57.

796

* *Masculinus flos sessilis.*

L: nullus.

R: nulla.

AM: *Anthera* subulata, truncata, sessilis, apice dehiscens.* *Femininus flos* in eadem (vel diversa Mich.) planta.

L: vix ullus.

R: globosum, uniloculare.

M: plurima.

LICHEN. Tournes. 325. Mich. 36-53. Lichenoides Dill. gen. 797

* *Masculini flores* numerosi, innati *Receptaculo* sæpius orbiculato, maximo, nitido, plano convexo vel concavo, glutinoso.* *Feminini flores & semina* farinæ instar sparsa in eadem vel distincta planta.

LEMNA. Lenticula Mich. 11. Dill. gen. 6.

798

* *Hermaphroditus flos.*

L: monophyllus, subrotundus, latere dehiscens, oblique extrorsum dilatatus, obtusus, patens, depressus, magnus, integer.

R: nulla.

AM: *Filamenta* duo, subulata, incurva, longitudine calycis. *Antbere* didymæ, globosæ.R: *Germen* ovatum. *Stylus* brevis. *Stigma* obsoletum.

R: abortiens.

* *Femininus flos* in eadem planta cum masculino.

L: ut in hermaphrodito.

R: nulla.

R: *Germen* subovatum. *Stylus* brevis, persistens. *Stigma* simplex.R: *Capsula* globosa cum acumine, unilocularis.

R: nonnulla, oblonga, utrinque acuta, longitudine fere capsulæ, hinc triata.

MARSILEA. *Salvinia Mich.* 58.

* *Masculinus flos.*

CAL: nullus.

STAM: *Filamentum* (vel *receptaculum*) hemisphærico-convexum. *Anthera* quatuor, subulatae, spiritaliter tortae, erectae, longae.

* *Femininus flos.*

CAL: vix ullus, nisi radices undique capillorum instar cingentes, longissimae

PER: subrotundum, quatuor (& infra) quasi globis compositum.

SEM: numerosa, nidulantia, subrotunda.

CALAMISTRUM. *Dill. Pilularia Vaill. B. P. xv: 6.*

FLOS (nobis ignotus). An linea longitudinalis, sub folio revoluta, flosculifera, ut in filicibus?

PER: globosum, quadriloculare (*ad radicem plantae positum*).

SEM: plura, subrotunda, nidulantia.

CHARA *. *Vaill. A. G. 1719. t. 3. Hippuris Dill. gen. 2. Pont. anth.*

CAL: diphyllus, minimus.

COR: nulla. (monopetala *Vaill.*)

STAM: *Filamentum* nullum. *Anthera* unica, globosa, receptaculo affixa. *Pont.*

PIST: *Germen* ovatum. *Stylus* nullus. *Stigmata* tria, latiuscula. *Pont.*

PER: nullum (capsula monosperma *Vaill.*)

SEM: unicum, ovato-oblongum.

FUCUS *. *Reaum. A. G. 1711. t. 9. fo. 11.*

FRUCTUS. *Vesicula* intus villis contexta, cujus substantiae inhaerent semina subrotunda, apice suo per externam superficiem vesicæ prominentia.

ULVA *. *Dill.*

FRUCTIFICATIONES in membrana cylindracea, laxa, longa

CONFERVA *. *Dill.*

FRUCTIFICATIONES in fibra longissima capillari, tuberculis inaequali.

F U N G I.

AGARICUS. *Dill.* Amanita *Dill.*

FUNGUS horizontalis, subtus lamellatus.

OBS: Agaricus *D.* caret petiolo, & margine laterali adnascitur.Amanita *D.* instruitur petiolo, centro orbiculati capitis inserto.Agaricos *Dill.* ab Amanita, Boletis & Erinaceo *Dill.* non specie differre, sed solo loco nascendi mutatos reddi, suadent observationes quotquot hactenus fuere instituta.

805

agaric

BOLETUS. *Dill.* Suillus *Mich.* 68. 69. Polyporus *Mich.* 70. 71.

FUNGUS horizontalis, subtus porosus.

806

bon a manger

HYDNA. Erinaceus *Dill.* *Mich.* 72.

FUNGUS horizontalis, subtus fibris subulatis echinatus.

807

PHALLUS. *Mich.* 83. Boletus *Mich.* 85. Phalloboletus *Mich.* 84.

FUNGUS subtus glaber, superne callis reticulatus.

808

ELVELA *. Fungoidaster *Mich.* 82. Fungoides *Mich.* 86. Fungoidis species *Vaill.* B. P. XI: 8.

809

FUNGUS superne & inferne laevis.

CLAVARIA *. *Vaill.* B. P. VII: 3. 45. *Mich.* 87. Coralloides *Tournef.* 332. *Mich.* 88. Corallo-fungus *Vaill.* B. P. VIII: Fungoides *Dill.*

810

FUNGUS perpendicularis, superficie unica.

CLATHRUS. *Mich.* 93. 811
 FUNGUS subrotundus: constans corpore reticulari, fenestrato, cavo: undique
 connexis ramificationibus.

PEZIZA * *Dill.* Cyathoides *Mich.* 102. Fungoidis species *Vaill.* B. P.
 XI: 4. 5. 6. 7. 812
 FUNGUS campanulatus, seminibus orbiculatis, convexo-planis, in sinu re-
 fertus.

LYCOPERDON * *Tournef.* 331. *Mich.* 97. *Vaill.* B. P. XVI: 4-10.
 Bovista *Dill.* Lycoperdoides *Mich.* 98. Lycoperdastrum *Mich.* 99. Geaster
Mich. 100. Carpopolus *Mich.* 101. 813
 FUNGUS subrotundus, seminibus farinaceis inpalpabilibus repletus, ab apice
 dehiscens.

BYSSUS * *Mich.* 80. 90. Aspergillus *Mich.* 91. Botrytis *Mich.* 91. 814
 FUNGUS fibris capillaribus absque nodis, distinctis, constans.

MUCOR * *Mich.* 95. Mucilago *Mich.* 96. Lycogala *Mich.* 95. 815
 FUNGUS vesiculâ subrotunda, in qua femina numerosa, affixa receptaculis cri-
 niformibus, constans.

L I T H O P H Y T A.

- 816
 ISIS *. Corallum *Tournef.* 339. Lithophyton *Tournef.* 341. Keraophyton *Boerb.* Titanoceratophyton *Boerb.*
 LITHOPHYTON, simplici superficie, & ramosum.
- 817
 SPONGIA *. *Tournef.* 342. Badiaga *Buxb.*
 LITHOPHYTON crinibus quasi complicatum in tophum.
- 818
 MILLEPORA *. Eschara *Tournef.*
 LITHOPHYTON poris simplicibus petulium.
- 819
 TUBIPORA *. Tubularia *Tournef.* 342.
 LITHOPHYTON cylindris parallelis constructum.
- 820
 MADREPORA *. *Tournef.* 340. Astroites *vulgi.*
 LITHOPHYTON cavernulis radiatis excavatum.
- 821
 CELLEPORA *.
 LITHOPHYTON cavernulis oblongis reptatricibus excavatum.
- 822
 RETEPORA *.
 LITHOPHYTON lamellis horizontalibus & perpendicularibus, se invicem interfecantibus, compositum.
- 823
 SERTULARIA *. Corallina *Tournef.* 338. Acetabulum *Tournef.* 338.
 Opuntioides *Boerb.*
 LITHOPHYTON articulatum, monilis instar connexis articulis.



APPENDIX.

APPENDIX Generum sub Classibus & Ordinibus
datis suis locis genuinis inferendorum, heic si-
fitur.

Singulo Generi numeros duos anteponimus, qui in-
dicant Genus subscriptum obtinere locum inter
era ista. E. gr.

2 - 3.

Maranta.

id est. *Marantam* locum habere inter Genus secundum
& tertium, seu inter *Cannam* & *Corispermum*.

M O N A N D R I A.

I - 2.

AMOMUM. *Mus. Cliff.* §. VII. 5. vide *H. M.* XI: 5. & 12. 824

CAL: *Spathæ* plures, partiales, simplices, imbricatæ.

COR: monopetala. *Tubus* brevis. *Limbus* tripartitus: *laciniis* oblongis, *media* majori, *sinu* huic opposito patentiore.

Nectarium monophyllum, *lacinias* petali vix superans, *eiusdem* sinui majori insertum.

STAM: *Filamentum* unicum, oblongum, petali *laciniæ* simile. *Anthera* adnata.

PIST: *Germen* subrotundum, infra *receptaculum* floris. *Stylus* filiformis, longitudine *staminis*. *Stigma* obtusum.

PER: coriaceum, subovatum, trigonum, triloculare, trivalve.

SEM: plura.

1 - 2.

COSTUS. *Mus. Cliff.* §. VII. 3. vide *H. M.* XI: 8. 825CAL: *Perianthium* monophyllum, trifidum, erectum, æquale, coloratum, persistens.COR: *Petala* tria, basi connexa, lanceolata, erectiuscula, calyce multoties longiora.NECT: *Nectarium* monophyllum, ovatum, planum, e medio reflexum, maximum.STAM: *Filamentum* linearilanceolatum, intra nectarium, reflexum. *Anthera* adnata.GEM: *Germen* infra receptaculum floris. *Stylus* lanceolato-linearis, longitudine staminis. *Stigma* obtusum.PER: *Capsula* subrotunda, coronata, trilocularis, trivalvis.

SEM: plura, triangularia.

2 - 3.

MARANTA *. *Plum.* 36. 826CAL: *Perianthium* triphyllum, lanceolatum, parvum, germiini insidens.COR: monopetala, ringens. *Tubulus* oblongus, inflexus. *Limbus* sexfidus: laciniis exterioribus alternis ovatis, æqualibus, minoribus.*alteris lateralibus* maximis, subrotundis, labium inferius representantibus. *summa* parva.STAM: *Filamentum* membranaceum, laciniæ corollæ simile. *Anthera* linearis, adnata margini alteri filamenti.GEM: *Germen* subrotundum, infra receptaculum floris. *Stylus* simplex, longitudine corollæ. *Stigma* obsolete trigonum, inflexum.PER: *Capsula* subrotunda, obsolete trigona; trivalvis. *Plum.*SEM: unicum, ovatum, rugosum, durum. *Plum.*OBS: *Cannæ valde affinis est.*

2 - 3.

KÆMPFERIA †. *Aro-orchis* *Burm. zeyl.* 13: 1. vide *Kempf.* jap. 902. *H. M.* XI: 41. 827CAL: *Spatha* simplex, hinc dehiscens, monophylla.COR: monopetala. *Tubus* longus, tenuis. *Limbus* planus, sexpartitus: laciniis tribus alternis lanceolatis, æqualibus: reliquis duabus laciniis ovatis: infima bipartita, lacinulis verticaliter cordatis: omnibus longitudine æqualibus.STAM: *Filamentum* unicum, membranaceum, subovatum, emarginatum. *Anthera* linearis, tota adnata, vix e tubo corollæ emergens.GEM: *Germen* subrotundum. *Stylus* longitudine tubi. *Stigma* obtusum.PER: *Capsula* subrotunda, trigona, trilocularis, trivalvis.

SEM: plura.

OBS: *Raro fructum fert. Germen juxta radicem locum habet.*

2 - 3.

ALPINIA †. *Alpina Plum.* 11.

828

CAL: *Perianthium* trifidum, parvum, germini impositum.COR: monopetala, inæqualis, & quasi duplicata: *Exterior* trifida: *lacinia superior* concava, *lateralibus* planis; *tubo* instructa. *Interior* brevior: *limbo* trifido, *lacinia infima* propendente extra divisuram lateralium exterioris corollæ: *reliquis* emarginatis; *basis* ventricosa.STAM: *Filamentum* laciniam interioris corollæ assimilans. *Anthera* linearis, adnata margini filamenti.PIST: *Germen* subrotundum, sub receptaculo floris. *Stylus* simplex. *Stigma* obtuso-trigonum.PER: *Capsula* carnosa, ovata, trilocularis, trivalvis.SEM: plurima, ovata, apice prominula, truncata, *basi* caudata. *Receptaculum* pulposum, maximum.

2 - 3.

CURCUMA †. *Mus. Cliff. §. VII.* 4.

829

CAL: *Spashe* plures, partiales, simplices, caducæ.COR: *Petali* tubus angustus. *Limbus* tripartitus: *lacinis* lanceolatis, patentibus, sinu altero magis dehiscentibus.*Nectarium* monophyllum, ovato-acuminatum, lacinis petali majus, ejusdem sinui patentiori insertum.STAM: *Filamenta* (quaque, quorum *quatuor* erecta, linearia, sterilia) unicum (*quintum*) intra *Nectarium*, lineare, petaliforme, apice bifido. *Anthera* adnata.PIST: *Germen* subrotundum, infra receptaculum floris. *Stylus* longitudine staminum. *Stigma* simplex, uncinatum.PER: *Capsula* subrotunda, trilocularis, trivalvis.

SEM: plurima.

D I A N D R I A.

3 - 4.

BRUNFELSIA †. *Plum.* 22.

830

CAL: *Perianthium* monophyllum, campanulatum, quinque-dentatum, obtusum, minimum, persistens.COR: monopetala, infundibuliformis. *Tubus* longissimus. *Limbus* planus, quinquefidus, obtusus.STAM: *Filamenta* duo, longitudine tubi, cui inserta. *Antheræ* oblongæ.PIST: *Germen* subrotundum, parvum. *Stylus* filiformis, longitudine tubi. *Stigma* crassiusculum.PER: *Bacca* globosa, unilocularis.

SEM: numerosa, tunice bacce adposita, subrotunda.

NYCTAN-

7 - 8.

NYCTANTHES *, vide H.M. VI: 50. 54. 55. 53. IV: 48. I: 21. 831

AL: *Perianthium* monophyllum, semioctofidum, cylindraceum, minimum, *denticulis* subulatis, persistens.COR: monopetala, hypocrateriformis. *Tubus* cylindraceus, calyce longior. *Limbus* planus, octopartitus, patens: *laciniis* oblongis.TAM: *Filamenta* duo, subulata, minima, receptaculo inserta. *Antheræ* erectæ, acutiusculæ.PIS: *Germe*n subrotundum, depressum. *Stylus* simplex, longitudine tubi. *Stigmata* duo, erecta.PER: *Bacca* subrotunda, didyma, bilocularis.

SEM: solitaria, magna, subrotunda.

8 - 9.

PIPER *. *Saururi* species *Plum.* 12. b. vide H.M. VII: 12. 832

AL: nullus, at receptaculum inæquale.

COR: nulla.

TAM: *Filamenta* nulla. *Antheræ* duæ, oppositæ, ad radicem germinis, subrotundæ.PIS: *Germe*n maximum, ovatum. *Stylus* nullus. *Stigma* hispidum.PER: *Bacca* subrotunda, unilocularis.

SEM: unicum, globosum.

15 - 16.

GRATIOLA *. 833

AL: *Perianthium* quinquepartitum, erectum: *laciniis* subulatis, persistentibus.COR: monopetala, ringens. *Tubus* calyce longior, angulatus. *Limbus* quadripartitus, parvus: *lacinia* superiori latiori, emarginata, reflexa: *reliquis* rectis, æqualibus.TAM: *Filamenta* quatuor, subulata, corollâ breviora, quorum *inferiora* duo breviora, sterilia: *superiora* duo autem tubo petali adnata, quæ sola totidem instructa sunt *Antheris* subrotundis.PIS: *Germe*n conicum. *Stylus* rectus, subulatus. *Stigma* bilabiatum, post fecundationem connivens.PER: *Capsula* ovata, acuminata, bilocularis, bivalvis.

SEM: plurima, parva.

OBS: *Differt* itaque a §. 496 calyce, corolla, flaminibus, stigmate, ut & facie.

15 - 16.

VERBENA *. *Tournef.* 94. *Vaill.* *Sherardia Vaill.* *Blairia* (*Scorodoni species Sloan. hist. 2. t. 110. f. 1.*) *Houfl.* A. A. *Kempfer* (*Veronica spec. Herm. P. B. 240.*) *Houfl.* A. A. *Valerianelloides Boerb.*

83.

- CAL:** *Perianthium* monophyllum, angulatum, tubulatum, lineare, quinque-dentatum *denticulo quinto truncato*, persistens.
- COR:** monopetala. *Tubus* cylindraceus, rectus, longitudine calycis, modo dilatatus, incurvatus. *Limbus* patens, semiquinquefidus: *laciniis* semiorbiculatis, fere æqualibus.
- STAM:** *Filamenta* quatuor, setacea, brevissima, intra tubum corollæ latantia, quorum duo breviora reliquis. *Antheræ* incurvæ, totidem quot filamenta, aut dimidio pauciores.
- PIST:** *Germen* quadrangulum. *Stylus* simplex, filiformis, longitudine tubi *Stigma* obtusum.
- PER:** tenuissimum, vixque manifestum, vel fere nullum. *Calyx* tegens femina
- SEM:** duo, vel quatuor, oblonga.
- OB:** *Sherardia V. semina* & *antheras duas intra calycem angustum fovet.*
Blairia H. semina echinata & *antheras duas intra calycem inflatum.*
Verbena V. semina obtusa & *antheras quatuor profert.*
Kempferæ H. calyx quatuor setis acutis prominet, & *stamina duo habet.*

19 - 20.

COLLINSONIA *. *Hort. Cliffort.* 5.

839

- CAL:** *Perianthium* monophyllum, parvum, quinque-dentatum: *dentibus* fere æqualibus: quorum tres superiores inflexi, convexi: duo inferiores patentiores, subulati; persistens.
- COR:** monopetala, inæqualis. *Tubus* conico-cylindraceus, calyce multoties longior. *Limbus* quadrifidus, erectus: *laciniâ altera maxima longissima*, ad medium divisa in capillares ramosas lacinias: *altera vero maximæ opposita minima*, emarginata, acuta: *laterales seu alternæ* sibimet ipsis oppositæ erectæ, integræ, minutissimæ, vix emarginatâ majores.
- STAM:** *Filamenta* duo, setacea, longitudine labii maximi, erecta. *Antheræ* versatiles.
- PIST:** *Germen* globosum. *Stylus* setaceus, longitudine staminum, ad latum inclinatus. *Stigma* bifidum, acutum.
- PER:** nullum. (quantum videre licet). *Calyx* in fundo semen fovet, ore irregulari ringens.
- SEM:** unicum, globosum.

TRIAND-

T R I A N D R I A.

24 - 25.

CHIONANTHUS *. vide *Pluk.* 241. f. 4. Authore Cl. *Royenio.* 836CAL: *Perianthium* monophyllum, quadripartitum, erectum, acuminatum, persistens.COR: monopetala, quadripartita. *Tubus* brevissimus, longitudine calycis, patulus. *Limbus* laciniis quatuor, linearibus, erectis, acutis, obliquis, omnium longissimis.STAM: *Filamenta* tria, brevissima, subulata, tubo inserta. *Antheræ* cordatæ, erectæ.PIST: *Germen* ovatum. *Stylus* simplex, longitudine calycis. *Stigma* obtusum, trifidum.PER: *Bacca* rotunda.

SEM: unicum?

OBS: *Affinitate* jungitur cum *Nyctanthe*, *Syringa*, *Olea*, *Ligustro*, *Erumselsia*, *Phillyrea*, & *Jasmino*.

53 - 54.

MELICA *. *Fl. Lapp.* §. 36.

837

CAL: *Gluma* uniflora, bivalvis: *Valvulis* ovatis, concavis, fere æqualibus.COR: bivalvis: *Valvula* ovata, muticæ: altera concava: altera vero plana.STAM: *Filamenta* tria, capillaria, longitudine floris. *Antheræ* oblongæ, utrinque bifurcatæ.PIST: *Germen* ovato-turbinatum. *Styli* duo, setacei, patentes. *Stigmata* villosa.PER: nullum. *Corolla* includit semen, demittit.

SEM: unicum, ovatum.

55 - 56.

AIRA *. *Fl. Lapp.* §. 47.

838

CAL: *Gluma* biflora, bivalvis: *Valvulis* ovato-lanceolatis, acutis, æqualibus.COR: bivalvis: *Valvula* calyci simillimæ: altera exserente cristam flore vix duplo longiorem.STAM: *Filamenta* tria, capillaria, longitudine floris. *Antheræ* oblongæ, utrinque furcatæ.PIST: *Germen* ovatum. *Styli* duo, setacei, patentes. *Stigmata* pubescentia.PER: nullum. *Corolla* includens semen adnascitur.

SEM: subovatum, tectum.

OBS: *Datur species, in qua etiam mares miscentur hermaphroditis sub eodem calyce communi: tum mas est aristatus, femina mutica.*

56 - 57.

MOLLUGO *. *Alfines species H. L. B. 21.*

839

- CAL: *Perianthium* pentaphyllum: *foliis* oblongis, erecto-patulis, introrsum coloratis, persistentibus.
- COR: nulla: nisi Calycem dicas.
- STAM: *Filamenta* tria, setacea, corollâ breviora, pistillo approximata. *Anthere* simplices.
- PIST: *Germen* ovatum, trifidum. *Styli* tres, brevissimi. *Stigmata* obtusa.
- PER: *Capsula* subovata, trilobularis, trivalvis.
- SEM: numerosa, reniformia.
- OB: Ex dictis patet nullam hujus generis communem esse notam cum *Alfinis* vel *Herniariis*, proximam autem cum *Tillis*.

TETRANDRIA.

58 - 59.

DORSTENIA †. *Plum. 8. Houst. A. A. 421. t. 1. 2.*

840

- CAL: *Involucrum commune* planum, angulatum, maximum, receptaculo communi adnato, & flosculis numerosissimis discum inhabitantibus, minimis.
- Perianthium proprium* quadrangulare, concavum, receptaculo immersum, cumque eo coalitum.
- COR: nulla.
- STAM: *Filamenta* quatuor, filiformia, brevissima. *Anthere* subrotundæ.
- PIST: *Germen* subrotundum. *Stylus* simplex. *Stigma* obtusum.
- PER: nullum. *Receptaculum commune* carnosum factum.
- SEM: solitaria, subrotunda, acuminata.
- OB: *Qui plantam vivam vident florentemque, inquirent num alii flosculi seminei sint hermaphroditis mixti, ut in Parietaria. Species a Plumiero Parietariis mixta, erit Dorstenia ex alis florens.*

80 - 81.

CATESBÆA †. *Lycium Catesb. Authore D. Gronovio.*

841

- CAL: *Perianthium* quadridentatum, minimum, acutum, persistens.
- COR: monopetala, infundibuliformis. *Tubus* omnium longissimus, rectus, superne sensim crassior. *Limbus* semiquadrifidus, latus, erecto-planus.
- STAM: *Filamenta* quatuor, intra collum tubi enata. *Anthere* oblongæ, erectæ, corollâ fere longiores.
- PIST: *Germen* subrotundum, infra receptaculum floris. *Stylus* filiformis, longitudine corollæ. *Stigma* simplex.
- PER: *Bacca* ovalis, coronata, unilocularis.
- SEM: plura, angulata.

86 - 87.

ISNARDIA †. *Dantia* Petit. gen. 49. *Glaucis* species *Bocc. mus.* 84. f. r.

842

CAL: *Perianthium* campanulatum, semiquadrifidum: *laciniis* acutis, patentibus.COR: nulla: nisi *Calycem* dicas.STAM: *Filamenta* quatuor, e medio calycis enata. *Anthere* simplices.FIST: *Germen* intra substantiam calycis. *Stylus* simplex, staminibus longior. *Stigma* crassiusculum.FER: *Basis* calycis quadrata, quadrilocularis.

SEM: pauca, oblonga.

86 - 87.

AMMANNIA *. *Houft.* A. A.

843

CAL: *Perianthium* campanulatum, oblongum, erectum, octo striis & plicis, quadrangulare, octodentatum: *dentibus* alternis inflexis, persistens.COR: nulla. (vel) *Petala* quatuor, verticaliter ovata, patentia, calyci inserta.STAM: *Filamenta* quatuor, seracea, longitudine calycis, cui inserta. *Anthere* didymæ.FIST: *Germen* subovatum, magnum. *Stylus* simplex, brevissimus. *Stigma* capitatum.FER: *Capsula* subrotunda, quadrilocularis, calyce obtecta.

SEM: numerosa, parva.

OBS: *Houston* petala quatuor pingit, que in florentibus, a me examinatis, desecere, ut in *Peplide* §. 297. cui cum *Lythro* & *Isnardia* maxime affinis est.

87 - 88.

CELTIS †. *Tournesf.* 383.

844

CAL: *Perianthium* tetraphyllum: *foliis* subrotundis, concavis, deciduis.

COR: nulla.

STAM: *Filamenta* quatuor, subulata, brevia. *Anthere* crassiusculæ.FIST: *Germen* subrotundum. *Styli* duo, cornuti, reflexo-patentes, magni. *Stigmata* pubescentia.FER: *Bacca* globosa, unilocularis.

SEM: unicum, osseum, subrotundum.

OBS: *Valde* affinis videtur *Ulmo* §. 194.

P E N T A N D R I A.

168 - 169.

CASSINE *. *Phillyreæ* species *Dill. elch.* 236.

845

CAL: *Perianthium* monophyllum, concavum, quinquefidum, minimum, obtusum, persistens.COR: quinquepartita, patens: *laciniis* subovatis, obtusis, calyce majoribus.STAM: *Filamenta* quinque, subulata, corollâ breviora, patentia. *Anthere* simplices.PIST: *Germen* conicum. *Stylus* longitudine staminum. *Stigmata* duo, reflexa.PER: *Basca* subrotunda, bilocularis.

SEM: solitaria, subovata.

OBS: *Est genus quasi medium inter Celastrum & Maurocenam.*

169 - 170.

CORIS *. *Tournef.* 423.

846

CAL: *Perianthium* monophyllum, campanulatum, ore decemdentato, *denticulis* alternis, reflexis, persistens.COR: monopetala, ringens. *Tubus* longitudine calycis, cylindraceus. *Limbus* planus, quinquepartitus: *laciniis* oblongis, emarginatis, obtusis: *superioribus* duobus brevioribus, magis distantibus.STAM: *Filamenta* quinque, setacea, longitudine corollæ, declinata. *Anthere* simplices.PIST: *Germen* subrotundum. *Stylus* filiformis, longitudine staminum, declinatus. *Stigma* crassiusculum.PER: *Capsula* globosa, in fundo calycis posita, quinquevalvis.

SEM: plurima, fere ovata, parva.

172 - 173.

MENTZELIA †. *Plum.* 6.

847

CAL: *Perianthium* monophyllum, infundibuliforme: *Tubo* longissimo, *germene* vestiente: *Limbo* quinquepartito, patente: *laciniis* lanceolatis.COR: *Petala* quinque, obverse-ovata, calyce paulo longiora, patentia.STAM: *Filamenta* quinque, subulata, erecta. *Anthere* simplices.PIST: *Germen* magnitudine tubi calycini, sub receptaculo floris. *Stylus* simplex, longitudine corollæ. *Stigma* crassiusculum.PER: *Capsula* cylindraceo-clavata, longa, unilocularis.

SEM: numerosa, parva, subrotunda.

OBS: *Affinis est Oenotheræ, Epilobio, & Turneræ.*

172 - 173.

CUPANIA. Plum. 19.

848

AL: *Perianthium* triphyllum, planum, persistens: *foliis* ovatis, acutis, magnitudine corollam superantibus.

OR: *Petala* quinque, orbiculata, calyce minora, patentia.

FAM: *Filamenta* quinque, subulata, longitudine corollæ. *Anthera* subrotundæ.

ST: *Germen* ovatum. *Stylus* minimus, trifidus. *Stigmata* obtusa.

ER: *Capsula* coriacea, turbinato-ovata, unilocularis, trivalvis.

EM: sex, subrotunda. *Receptaculo proprio* campanulato, crenato, calycis instar amplexante semen suum.

172 - 173.

CLAYTONIA †. Authore D. Gronovio.

849

AL: *Perianthium* diphyllum: *foliis* subovatis, erectis, æqualibus, persistentibus.

OR: *Petala* quinque, ovato-oblonga, erecta, magna.

FAM: *Filamenta* quinque, setacea, corollâ paulo breviora. *Anthera* oblongæ, incumbentes.

ST: *Germen* subrotundum. *Stylus* simplex, longitudine staminum. *Stigma* simplex.

ER: *Capsula* subrotunda, unilocularis.

EM:

219- 220.

BUEON *.

850

AL: *Umbella universalis* radiorum circiter decem: *mediis* brevioribus.

Umbella partialis radiis quindecim, usque ad viginti.

Involucrum universale pentaphyllum: *foliis* lanceolato-acuminatis, patulis, æqualibus, umbellâ longe brevioribus, persistentibus.

Inv: parziale foliolis paulo pluribus, conformibus, longitudine umbellulæ.

Perianthium proprium quinquedentatum, minimum, persistens.

OR: *universalis* uniformis: *propria* petalis quinque, lanceolatis, inflexis.

FAM: *Filamenta* quinque, simplicia, longitudine corollulæ. *Anthera* simplices.

ST: *Germen* ovatum, sub receptaculo floris. *Styli* duo, setacei, persistentes, longitudine vix corollulæ, reflexo-patentes. *Stigmata* obtusa.

ER: nullum. *Fructus* ovatus, striatus, villosus, bipartibilis, coronatus.

EM: duo, ovata, inde plana, hinc convexa, striata, villosa.

249 - 250.

CORRIGIOLA *. Polygonifolia Dill. gen. 3. 85

CAL: *Perianthium* pentaphyllum: *foliolis ovatis*, concavis, patentibus, magnitudine corollæ, persistentibus.COR: *Petala* quinque, ovata, patentia, vix calyce majora.STAM: *Filamenta* quinque, simplicia, parva. *Antheræ* simplices.FIST: *Germen* ovatum, trigonum. *Stylus* nullus. *Stigmata* tria, obtusa.PER: nullum. *Calyx* connivens.

SEM: unicum, ovato-triquetrum.

255 - 256.

SURIANA †. Plum. 40. 85

CAL: *Perianthium* pentaphyllum: *foliolis lanceolatis*, acuminatis, persistentibusCOR: *Petala* quinque, obverse ovata, longitudine calycis, patentia.STAM: *Filamenta* quinque, filiformia, corolla breviora. *Antheræ* simplicesFIST: *Germina* quinque, subrotunda. *Styli* solitarii, filiformes, erecti, longitudine staminum, inserti lateri medio & interiori germinis. *Stigmata* obtusaPER: nulla: nisi *Crustæ* seminum.

SEM: quinque, subrotunda.

OBS: *Styli non ex apice prodeunt, sed e latere germinis, ut in Generibus §. 83. 90. 256. 413. 414. 415. 416. 417. cum quibus nil commune habens a Genera §. 24. 311. 342. propius accedit.*

H E X A N D R I A.

282 - 283.

RENEALMIA †. Plum. 38. Fevill. 3. t. 39. 85

CAL: *Perianthium* triphyllum: *foliolis ovatis*, erectis, concavis, coloratis deciduis.COR: *Petala* tria, oblonga, inferne angusta, erecta in tubum longitudine calycis, superne ovata, plana, expana in limbum.STAM: *Filamenta* sex, brevia. *Antheræ* ovatæ, planæ.FIST: *Germen* ovato-oblongum. *Stylus* longitudine corollæ. *Stigma* crassiusculum, trifidum.PER: *Capsula* ovato-oblonga, acuminata, teres, trifurca, trilocularis, trivalvis.

SEM: numerosa, oblonga, sustentata setâ pappigera.

307 - 308.

PETIVERIA. *. Plum. 39.

854

LI: *Perianthium* tetraphyllum: *foliis* linearibus, obtusis, æqualibus, erectis, persistentibus.

FR: nulla: nisi Calycem coloratum dicas.

RAM: *Filamenta* sex, subulata, erecta, æqualia, longitudine calycis. *Antheræ* simplices.

ST: *Germen* compressum, oblongum. *Styli* quatuor, subulati, in linea recta positi. *Stigmata* obtusa, persistentia.

FR: nullum: nisi *Crustram* seminis velis.

AM: unicum, oblongum, inferne angustius, teretiusculum, superne latius, compressum, emarginatum, *Stylis* extrorsum reflexis, rigidis, acutis, intermediis longioribus armatum.

O C T A N D R I A.

316 - 317.

DODONÆA †.

855

LI: *Perianthium* tripartitum: *laciniis* ovatis, erectis, æqualibus.

FR: nulla.

RAM: *Filamenta* octo, brevissima omnium. *Antheræ* humiles, oblongæ, vix calyce longiores.

ST: *Germen* triquetrum, calyce longius. *Stylus* subulatus, longissimus. *Stigma* simplex.

FR: *Capsula* subrotunda, trilocularis, angulis prominentibus, inflatis.

AM: solitaria.

ES: *Ad Carpinum* retulit Burmannus, *ad Staphylo dendron* Plumier.

Variat non raro flos addendo unicum tertiam partem numeri in calyce & germine.

311 - 312.

PASSERINA *.

856

FR: nullus.

FR: monopetala, marcescens. *Tubus* cylindraceus, tenuis, infra medium ventricosus. *Limbus* quadripartitus, patens: *laciniis* concavis, ovatis, obtusis.

RAM: *Filamenta* octo, setacea, longitudine limbi, apici tubi imposita. *Antheræ* subovatae, erectae.

ST: *Germen* ovatum, intra tubum corollæ. *Stylus* filiformis, e latere apicis ipsius germinis enatus, longitudine tubi corollæ. *Stigma* capitatum, undique villis hispidum.

FR: coriaceum, ovatum, uniloculare.

AM: unicum, ovatum, utrinque acuminatum, apicibus obliquis.

GRIS.

320 - 321.

GRISLEA †.

85

CAL: *Perianthium* monophyllum, turbinatum, campanulatum, erectum, quadrifidum.

COR: *Petala* quatuor, ovata, ex incisuris calycis, omnium minutissima, videntibus calycis majora.

STAM: *Filamenta* octo, subulata, erecta, omnium longissima. *Antheræ* simplices, erectæ.

WIST: *Germen* ovatum. *Stylus* filiformis, longitudine staminum. *Stigma* simplex.

PER:

SEM: . . .

OB: *Planta est arbor Americana floribus laxè spicatis, sursum versis, solo florum ab omnibus distinctissima.*

D E C A N D R I A.

347 - 348.

PARKINSONIA. Plum. 3.

85

CAL: *Perianthium* monophyllum, quinquefidum, patens, deciduum.

COR: *Petala* quinque, fere æqualia, in orbem posita, calyce majora, quorum superiora quatuor ovata, inferum verò reniforme.

STAM: *Filamenta* decem, declinata. *Antheræ* oblongæ.

WIST: *Germen* teres, longum, declinatum. *Stylus* vix ullus. *Stigma* obtusum, assurgens.

PER: *Legumen* longissimum, teres, torosum ad femina, unde moniliforme acuminatum.

SEM: plura, intra singulum articulum leguminis singula.

362 - 363.

HÆMATOXYLUM †. *Campecia* Sloan. hist. 2. t. 10. & 2. t. 10. Authore D. Gronovio.

85

CAL: *Perianthium* quinquepartitum: laciniis ovatis, persistentibus.

COR: *Petala* quinque, ovata, æqualia, calyce paulo majora.

STAM: *Filamenta* decem, subulata, corollâ fere longiora. *Antheræ* parvæ.

WIST: *Germen* ovato-oblongum. *Stylus* simplex, longitudine staminum. *Stigma* crassiusculum, emarginatum.

PER: *Capsula* lanceolata, obtusa, unilocularis, bivalvis; valvis navicularibus.

SEM: nonnulla, oblonga, compressa.

TR

369 - 370.

TRIOPTERIS *.

860

CAL: *Perianthium* minimum, quinquepartitum, persistens.COR: *Petala* sex, ovata, erecto-patula, æqualia, persistentia: quibus *tria* alia minora æqualia inter se, circumstant.TAM: extra petala posita, receptaculo adnata. *Filamenta* decem, capillaria, quorum *exteriora* breviora. *Anthere* simplices.ST: *Germen* trifidum. *Styli* tres, simplices, erecti. *Stigmata* obtusa.

PER: nullum.

SEM: *tria*, erecta, dorso carinulata, *singula* aucta externe basi unica, & apice duplici alâ patente: quæ alæ antea minores pro petalis habitæ fuere.OBS: *Petala a me dicta, vera petala non sunt, sed germinis alæ: cum staminibus extra has posita sint, eo tamen nomine ea indigitare placuit, ut Tyroneis eo melius Genus hoc dignoscere, cum alæ istæ petala exacte representent.*

I C O S A N D R I A.

390 - 391.

GARCINIA. Mangostans Garc. A. A. 431. t. 1.

861

CAL: *Perianthium* tetraphyllum: *foliis* subrotundis, concavis, obtusis, patentibus, persistentibus.COR: *Petala* quatuor, subrotunda, concava, patentia, calyce paulo majora.TAM: *Filamenta* sedecim, erecta, in cylindrum posita, simplicia, calyce breviora. *Anthere* subrotundæ.ST: *Germen* subovale. *Stylus* vix ullus. *Stigma* planum, patens, peltatum, octifidum, obusum, persistens.PER: *Bacca* coriacea, globosa, magna, unilocularis, coronata.

SEM: octo, hinc convexa, inde angulosa, villosa, carnosa.

P O L Y A N D R I A.

420 - 421.

CLUSIA †. Plum. 10. Cenchramidea Pluk. 257. f. 2. 862

CAL: Perianthium pentaphyllum: foliis subrotundis, concavis, patentibus, persistentibus.

COR: Petala quinque, subrotunda, patentia, concava, magna.

Nectarium globosum, monophyllum, germen includens, apice aperto stigmati locum cedente.

STAM: Filamenta simplicia, numerosissima, corollâ breviora. Antheræ simplices.

PIST: Germen ovato-oblongum. Stylus vix ullus. Stigma stellatum, planum, sexdentatum.

PER: Capsula ovata, sulcis sex exarata, sexlocularis, sexvalvis; valvis tum radiatim patentibus.

SEM: numerosa, ovata, pulpa obtecta, affixa Receptaculo columnari anguloso.

OBS: Numerus in parte fructus variat a quinque ad decem, proportione sem, per observata in stigmate, valvis, loculis, &c.

432 - 433.

MAMMEA. Mammei Plum. 4.

863

CAL: Perianthium diphyllum: foliis ovatis, concavis, parvis, deciduis.

COR: Petala quatuor, subrotunda, concava, patentia, majora calyce.

STAM: Filamenta plurima, simplicia, corollâ dimidio breviora. Antheræ subrotundæ.

PIST: Germen subrotundum. Stylus conicus, longitudine staminum. Stigma simplex, persistens.

PER: Bacca carnosa, maxima, stylo acuminata, spherica, unilocularis.

SEM: quatuor (vel unum), callosa, subovata.

443 - 444.

TRIUMFETTA *. Plum. 2.

864

CAL: Perianthium pentaphyllum: foliis lanceolatis, erectis, deciduis.

COR: Petala quinque, erecta, lanceolata, calyce multo majora.

STAM: Filamenta viginti (circiter) subulata, erecta. Antheræ simplices.

PIST: Germen subrotundum. Stylus longitudine staminum. Stigma simplex.

PER: Capsula globosa, aculeis uncinatis undique obvallata, quadrilocularis.

SEM: bina, hinc convexa, inde angulata.

OBS: Raro perveniunt plus quam semina, (in singulo loculo,) solitaria ad maturitatem.

449 - 450.

TETRACERA †.

865

CAL: *Perianthium* hexaphyllum: *foliis* subrotundis, persistentibus, patentibus, alternis exterioribus brevioribus.

COR: nulla. (nobis visa)?

STAM: *Filamenta* numerosa, simplicia, longitudine calycis, persistentia. *Anthera* simplices.

PIST: *Germina* quatuor, ovata, dehiscencia a se invicem. *Styli* subulati, brevissimi. *Stigmata* obtusa.

PER: quadricapsulare: *Capsule* ovatae, reflexae, univalves, futura superiori dehiscentes, uniloculares.

SEM: solitaria, subrotunda, involuta.

OBs: *Hujus fructus, & Petree flores ab Houstono depinguntur & describuntur pro eodem genere: quantum verò differant, patet consideranti flores.*

444 - 445.

CALLIGONUM †. Polygonoides Tournef. 478.

866

CAL: *Perianthium* pentaphyllum: *foliis* subrotundis, concavis, persistentibus.

COR: nulla.

STAM: *Filamenta* plurima, minima. *Anthera* didymæ.

PIST: *Germin* ovatum. *Stylus* nullus. *Stigmata* duo, obtusa.

PER: ovatum, compressum, striatum, hispidum, acuminibus bifidis revolutis, persistens.

SEM: conforme, tectum.

D I D Y N A M I A.

484 - 485.

PRASIUM *.

867

CAL: *Perianthium* monophyllum, campanulato-turbinatum, erectum, bilabiatum.

Labiis erectis, persistentibus: *superiore* latiore, semi-trifido, acuto; *inferiore* paulo minore, bipartito.

COR: monopetala, ringens.

Labium superius erectum, angustius, obsolete emarginatum, concavum.

Lab. inferius latius, trifidum, reflexum: *lacinia* media majori.

STAM: *Filamenta* quatuor, subulata, labio superiori adpressa, eoque breviora; horum duo reliquis breviora. *Anthera* oblongæ, laterales.

PIST: *Germin* quadrifidum. *Stylus* filiformis, longitudine & situ staminum. *Stigma* bifidum, acutum; *lacinia altera* breviora.

PER: *Baccae* quatuor, in fundo calycis, subrotundæ, uniloculares.

SEM: solitaria, subrotunda.

OBs: *Hic semina ipsa, ut in Rubo, pulpa circumdata, bacca naturam induunt. Hic habetur planta tetragynospërma buccifera: qua nota ab aliis ejusdem classis omnibus dignoscitur.*

Baccarum harum consideratio debetur admonitioni Cl. Dillenii.

500 - 501.

CRANIOLARIA. †. Martyniæ spec. *Houft.*

868

CAL: *Perianthium* tetraphyllum: *foliis* linearibus, brevibus, patulis, persistentibus.

Spatha ovata, inflata, magna, latere altero longitudinaliter dissecta.

COR: monopetala, inæqualis. *Tubus* omnium longissimus, angustissimus.

Limbus planus, bilabiatus. *Labium superius* integrum, subrotundum: *laciniis* reliquis simile, sed majus. *Labium inferius* trifidum; *laciniis* subrotundis, *mediâ* latiore.

STAM: *Filamenta* quatuor, longitudine tubi corollæ, quorum *duo* paulo breviora. *Anthere* simplices.

PIST: *Germen* ovatum. *Stylus* filiformis, longitudine tubi corollæ. *Stigma* crassiusculum, obtusum.

PER: coriaceum, ovatum, utrinque acutum, bivalve.

SEM: *Nux* lignosa, depressa, utrinque acuminata; acumine incurvo, bipartito: tribus utrinque sulcis denticulatis notata: (*Figura* cranii alicujus *Feræ*) lateribus bifida.

502 - 503.

BARLERIA †. *Plum.* 31.

869

CAL: *Perianthium* quinquepartitum, erectum: *laciniis* linearibus, persistentibus.

COR: monopetala, ringens. *Tubus* longitudine calycis. *Faux* oblonga, inflata. *Labium superius* erectum, emarginatum, obtusum: *inferius* trifidum: *laciniâ* *mediâ* magnitudine & figura labii superioris; *lateralibus* obtusis, patulis, minoribus, integris.

STAM: *Filamenta* quatuor, subulata, ad labium superius inclinata, quorum *duo* breviora. *Anthere* erectæ.

PIST: *Germen* oblongum. *Stylus* filiformis, situ & longitudine staminum, *Stigma* acuminatum.

PER: *Capsula* quadrangularis, oblonga, unilocularis, bivalvis.

SEM: plurima, plana, orbiculata, imbricata.

498 - 499.

LIPPIA †. *Houft.* A. A.

870

AL: *Perianthium* subrotundum, compresso-planum, perpendiculare, utroque latere margine tenui auctum, diametro transversali superante perpendiculararem longitudinem, persistens.

OR: monopetala, ringens, ventricosa. *Limbus* quadrifidus: *laciniis* rotundatis, inferiore & superiore majore; superiore reflexa.

GAM: *Filamenta* quatuor, corollâ breviora, quorum duo reliquis longiora. *Antheræ* simplices.

IST: *Germen* ovatum. *Stylus* filiformis, situ & longitudine staminum. *Stigma* emarginatum.

FR: *Capsula* bivalvis, unilocularis, compressa, recta calyce squamulæ instar erectæ.

EM: bina, coalita.

BS: *Fructificationes* plures in capitulum collectæ sunt.

517 - 518.

PETREA †. *Houft.* A. A.

871

AL: *Perianthium* monophyllum, quinquepartitum, patens, maximum, coloratum, persistens: *laciniis* oblongis, obtusis.

OR: monopetala, inæqualis, calyce minor. *Tubus* brevissimus. *Limbus* planus, quinquefidus: *laciniis* rotundatis, fere æqualibus, infimâ maxima.

GAM: *Filamenta* quatuor, intra tubum corollæ recondita, quorum duo breviora. *Antheræ* simplices.

IST: *Germen* ovatum. *Stylus* simplex, longitudine staminum. *Stigma* obtusum.

FR:

EM:

BS: *Houstenus*, qui *Petrea* genus condidit, *florem* hujus plantæ descripsit: *fructum* autem *Tetracera* nostræ. *Quæ* licet *facie* externa quodammodo conveniant (non autem *situ* foliorum) tamen *immense* differunt inter se.

520 - 521.

VOLKAMERIA †. *Duglassia Houft.* A. A. *Paliuro* affinis *Sloav.* hist. 2. p. 166. f. 2. 3.

872

AL: *Perianthium* monophyllum, turbinatum, quadri-quinqueve-dentatum, minimum.

OR: monopetala, ringens. *Tubus* cylindraceus, calyce duplo longior. *Limbus* quinquepartitus, planus; *laciniis* ad alterum latus reflexis, dehiscens; *bus* maxime ab altero latere.

GAM: *Filamenta* quatuor, filiformia, longissima, ad latus ubi dehiscunt maxime *laciniæ* deflexæ corollæ. *Antheræ* simplices.

IST: *Germen* quadrangulum. *Stylus* filiformis, longitudine fere staminum. *Stigma* bifidum.

FR: *Capsula* subrotunda, bilocularis.

EM: *Nux* solitaria, bilocularis.

520 - 521.

- LOESELIA** †. *Royenia Houst. A. A.* 87
CAL: *Perianthium* monophyllum, tubulatum, quadrifidum, acutum, breve, persistens.
COR: monopetala, inæqualis. *Tubus* longitudine calycis. *Limbus* quinquepartitus: *laciniis* omnibus ad latus alterum deflexis, ovato-lanceolatis, qualibus magnitudine.
STAM: *Filamenta* quatuor, longitudine corollæ; quorum *duo* breviora: omnium *laciniis* petali opposita & reflexa, contrario ac corolla situ. *Antheræ* simplices.
PIST: *Germen* ovatum. *Stylus* simplex, situ staminum. *Stigma* crassiusculum.
PER: *Capsula* ovata, trilocularis.
SEM: plura, angulata.

520 - 521.

- HEBENSTRETIA** †. vide H. A. II. 109. 87
CAL: *Perianthium* monophyllum, tubulatum, persistens, semibifidum, in duobus labiis, quorum *superius* rectum, breve, tenuius: *inferius* lanceolatum longius, deflexum, rude.
COR: monopetala, inæqualis. *Tubus* cylindraceus, calyce brevior. *Labiis* unicum, ascendens, extorsum latius, quadrifidum, longitudine labii inferioris calycis.
STAM: *Filamenta* quatuor, e margine laterali inferiori labii corollæ, utrinque duo: horum *duo* reliquis duobus præcedunt, brevissima. *Antheræ* oblongæ, laterales.
PIST: *Germen* oblongum. *Stylus* filiformis, longitudine corollæ. *Stigma* tenue.
PER: *Capsula* oblonga, bifariam dehiscens.
SEM: duo, oblonga: hinc convexa: trifurca, inde plana.

522 - 523.

- BROWALLIA** *. *Hort. Clifort.* 87
CAL: *Perianthium* monophyllum, tubulatum, breve, quinque-dentatum, persistens: *denticulis* parum inæqualibus.
COR: monopetala, infundibuliformis. *Tubus* cylindraceus, calyce duplo longior. *Limbus* planus, quinquefidus; *laciniis* rotundatis; *superiore* parte majore. Centrum limbi tubum claudens, à latere altero seu superiore prominens.
STAM: *Filamenta* quatuor, in superiori parte tubi corollæ, tecta umbilico limbi, brevia, quorum *duo proxima* brevissima. *Antheræ* simplices, incurvæ, conniventes.
PIST: *Germen* ovatum. *Stylus* filiformis, longitudine tubi corollæ. *Stigma* crassiusculum, compressum, emarginatum.
PER: *Capsula* ovata, obtusa, unilocularis, tecta, apice quadrifariam dehiscens.
SEM: numerosa, parva. *Receptaculum* liberum, compressum.

D I A D E L P H I Æ.

573 - 574.

GLYCINE *. *Apios Boerh.*

876

L: *Perianthium* monophyllum, compressum: ore bilabiato:*Labio superiore* emarginato, obtuso.*Lab. inferiore* longiore, trifido, acuto: *dente intermedio* productiore.

A: papilionacea.

Vexillum obverse cordatum, *lateribus* deflexis, *dorso* gibbo, *apice* emarginato, recto.*Ale* oblongæ, versus apicem ovatæ, parvæ, deorsum flexæ.*Carina* linearis, falcata, sursum flexa, apice *vexillum* sursum premente obtusa, versus apicem latior.AM: *Filamenta* diadelphe (simplex & novemfidum,) apice parum divisa, revoluta. *Anthere* simplices.ST: *Germen* oblongum. *Stylus* cylindraceus, in spiram revolutus. *Stigma* obtusum.R: *Legumen* oblongum, biloculare.

M: reniformia.

603 - 604.

DALEA *.

877

AL: *Perianthium* monophyllum, quinquefidum, parvum.R: pentapetala, inæqualis. *Petala* quatuor, oblonga, obtusa, recta, concava, æqualia; *quintum superius* minus.CAM: *Filamenta* diadelphe, decem, subulata, basi levissime coalita sunt novem, inæqualia, recta. *Anthere* subrotundæ.ST: *Germen* ovatum, desinens in *Stylum* subulatum, longitudine staminum. *Stigma* simplex.R: *Legumen* ovatum, acutum, bivalve, uniloculare.

EM: unicum.

DS: *Plantam* æbeo D. Millere.

594 - 595.

ÆSCHYNOMENE *. Mimosæ spec. Breyn. cent. 52.

87

CAL: *Perianthium* monophyllum, bipartitum, ringens: *Labiis* æqualibus, superiori scilicet bifido; inferiore tridentato.

COR: papilionacea.

Vexillum subcordatum, vix dehiscens, majus.

Ala subovata, obtusa, vexillo breviores.

Carina lunulata, acuminata, longitudine alarum.

STAM: *Filamenta* decem, coalita ad basin in duo corpora, quinque & quinque simul, singula phalange staminum ad singulum latus germinis posita. *Anthera* parva.

PIST: *Germen* oblongum, villosum, teres. *Stylus* subulatus, ascendens. *Stigma* simplex.

PER: *Legumen* longum, compresso-planum, articulatum, scabrum, uniloculare, articulis discedens.

SEM: solitaria intra singulum articulum, reniformia.

OB: *Staminibus* quinque & quinque coalitis differt notabile & a Genere 595. & reliquis diadelphis notis.

566 - 567.

HEISTERIA. *

87

CAL: *Perianthium* pentaphyllum: *foliis* lanceolatis, erectis, cuspidatis, corollâ paulo brevioribus, persistentibus.

COR: monopetala, ringens, divisa fere ad basin in duo labia.

Labium superius (*Vexillum*) erectum, semibifidum: *laciniis* ovato-lanceolatis, dehiscens.

Faux nectarifera (*Carina*) subcordata, concava, connivens, fere clausa, recta, partem inferiorem labii inferioris constituens.

Lab. inferius (*Ala*) impositum apici faucis, bipartitum, dependens: *laciniis* verticaliter cordatis.

STAM: *Filamenta* (diadelpa) septem, inferne connata in membranam ovatam. *Anthera* totidem, intra faucem.

PIST: *Germen* ovatum, quatuor acuminibus conniventibus terminatum: inter quæ oritur *Stylus* simplex, longitudine staminum. *Stigma* compressum, obtusum, oblique bifidum.

PER: *Capsula* subrotunda, compressa: terminata setis quatuor, subulatis, distantibus: bilocularis: *dissepimento* valvis contrario, margine undique dehiscens.

SEM: solitaria, subovata.

TRI-

593- 594.

TRIGONELLA *. communicante Clariss. *Dillenio*. 880AL: *Perianthium* monophyllum, campanulatum, semiquinquefidum; *denticulis* subulatis, fere æqualibus.

COR: papilionacea, quasi tripetala?

Vexillum subovatum, obtusum, reflexo-patens.*Alæ* duæ, ovato-oblongæ, magnitudine & fere figura vexilli, extrorsum reflexo-patentes: ut vexillum cum alis quasi constituat corollam tripetalam regularem.*Carina* brevissima, obtusa, umbilicum floris occupans.RAM: *Filamenta* diadelpa (simplex & novemfidum); brevia, assurgentia.*Antheræ* simplices.IST: *Germen* ovato-oblongum. *Stylus* simplex, assurgens. *Stigma* simplex.ER: *Legumen* ovato-oblongum, compressum, tectum.

SEM: plura, subrotunda.

US: *Solâ Corollæ figurâ ab omnibus distinctum evadit genus.*

P O L Y A D E L P H I A.

604 - 605.

THEOBROMA †. *Guazuma Plum.* 18. *Cacao Tournef.* 444. 881AL: *Perianthium* triphyllum, reflexo-patens: *foliis* ovatis, concavis, deciduis.COR: *Petala* quinque, erecto-patentia, concavo-galeata: *singula* seta bifida cornuta.*Nectarium* campanulatum, erecto-patens, petalis minus; constans foliis quinque, ovato-lanceolatis, connexis.RAM: *Filamenta* subulata, longitudine nectarii, cui radiorum instar innata: *singula* apice quinquefida. *Antheris* in singulo stamine quinque, tectis petalo concavo.IST: *Germen* subovatum. *Stylus* subulatus, longitudine nectarii. *Stigma* simplex.ER: *Cortex* lignosus, inæqualis, quinquefariam exasperatus, interne quinquefariam semina ferens.

SEM: plurima, carnosâ, fere ovata.

US: *Cacao gaudet fructu oblongo quinquangulâri, utrinque producto.**Guazuma vero fructu subgloboso, undique tuberculis scabro, cortice perforato cribrisfermi, quinqueloculari.*

S Y N G E N E S I A.

662 - 663.

SIGESBECKIA *.

882

- CAL:** *Involucrum proprium* floris compositi pentaphyllum: *foliis* linearibus, teretibus, obtusis, patentissimis, flore longioribus, persistentibus.
Perianthium commune sessile, polyphyllum, quinquangulare: *foliis* ovatis, concavis, obtusis, æqualibus, ferè multiplici, persistentibus; intra singulum foliolum continens flosculum.
- COR:** *composita radiata. Corollule hermaphrodite* tubulosæ, in disco. *Femine* ligularæ, quinque (& infra); in radio.
Propria Hermaphroditi infundibuliformis, longitudine calycem superans; limbo quinqueidentato.
Femine ligulata, lata, brevissima, tridentata.
- STAM:** Hermaphroditis *Filamenta* quinque, brevissima. *Anthere* in tubum coalitæ.
- PIST:** Her naphroditi. *Germen* oblongum, incurvum, magnitudine calycis. *Stylus* filiformis, longitudine staminum. *Stigma* bifidum.
Femine. Germen oblongum, incurvum, magnitudine calycis. *Stylus* filiformis, longitudine hermaphroditi. *Stigma* bifidum.
- PER:** nullam. *Calyx* immutatus, singula sua squama singulum semen amplectens.
- SEM:** *Hermaphroditis* solitaria, oblonga, obtuse tetragona, superne crassiora, obtusa, nuda.
Femine simillima hermaphroditis.
Rec: commune nullum: *squame* calycinæ interiores distinguunt flores.

P O L Y G A M I A.

769 - 770.

HOLCUS †. *Sorgum Mich.*

883

- * *Hermaphroditus Flos* inter duos masculinos positus.
- CAL:** *Gluma* uniflora, bivalvis, rigida, mutica: *Valvulâ* *exteriore* ovata, concava, magna, amplexante *interiorem* oblongam, lateribus convolutam.
- COR:** *Gluma* bivalvis, tenella, villosa, calyce minor:
Valvulâ *exteriore* instructâ *arista* rigida, calyceque longiore: *interiore* vero mutica, minima.
- STAM:** *Filamenta* tria, capillaria. *Anthere* oblongæ.
- PIST:** *Germen* turbinatum. *Styli* duo, capillares. *Stigmata* penicilliformia.
- PER:** nullum. *Corolla* involvit, tegit, adnascitur semini.
- SEM:** solitarium, ovatum, tectum.
 * *Masculinus Flos* feminino minor.
- CAL:** *Gluma* bivalvis: *Valvulis* ovato-lanceolatis, convolutis, muticis, acutis.
- COR:** nulla; nisi calycem dicas.
- STAM:** *Filamenta* tria, capillaria. *Anthere* oblongæ.

A D.

ADDITAMENTA

36 - 37.

LAGURUS †. Alopecuroidea Scheuch. 2: 4.

884

- CAL: *Gluma* uniflora, bivalvis: *Valvulis* oblongis, linearibus, patulis, tenuissimis, desinentibus singulis in *setam* villis pennatam.
- COR: *Gluma* bivalvis, calyce crassior: *Valvula* exterior longiore, terminata *Aristis* duabus, parvis, rectis; *Aristâ* tertiâ e medio dorso *valvulæ* ejusdem reflexo-torta. *Valvula* interiore parva, acuminata.
- STAM: *Filamenta* tria, capillaria. *Antheræ* oblongæ.
- PIST: *Germen* turbinatum. *Styli* duo, setacci. *Stigmata* villosa.
- PER: nullum. *Corolla* semini adnascitur.
- SEM: solitatum, oblongum, tectum, aristatum.

35 - 36.

UNIOLA †. vide *Pluk.* 32. f. 6.

885

- CAL: *Gluma* multiflora, sexvalvis: *Valvulis* distiche imbricatis, fere subulatis, compressis, navicularibus, carinulatis, altera alteram claudente: ultimo pari multifloro: continente spicam ovatam, compresso-planam, marginem acutam.
- COR: *Gluma* bivalvis: *Valvule* lanceolato-compressæ, calycinis similes: interiore *valvulâ* parum supereminente.
- STAM: *Filamenta* tria, capillaria. *Antheræ* oblongæ, lineares.
- PIST: *Germen* conicum. *Styli* duo, erecti, simplices. *Stigmata* pubescentia.
- PER: nullum. *Corolla* includit semen.
- SEM: unicum, ovato-oblongum.

P A L M Æ.

PHOENIX. *Kempf.* 2. *Elate Mus. Cliff.* 12. *Katovindel H. M. III.* 13.

886

* *Masculini flores.*

CAL: *Spatha* universalis, composita. *Spadix* ramulosus.

COR: tripartita. *Petala* subovata, concava.

STAM: *Filamenta* tria. *Antheræ* breves.

* *Feminini flores* in diversa planta aut eodem spadice.

CAL: ut in mare.

COR: tripartita, cum laciniis totidem exterioribus, & alternis minimis.

PIST: *Germen* subrotundum. *Stylus* subulatus, brevis. *Stigma* acutum.

PER: *Bacca* ovata, unilocularis.

SEM: unicum, osseum, subovatum, sulco longitudinali exaratum.

CHAMÆROPS *. *Mus. Cliff.* 10. *Chamæripes Pont.* 10.

887

* *Hermaphroditus.*

CAL: *Spatha* universalis, compressa, bifida. *Spadix* ramulosus.

Perianthium proprium tripartitum, minimum.

COR: tripartita. *Petala* ovata, coriacea, erecta, acuta, apice inflexa.

STAM: *Filamenta* sex, subulato-compressa, basi parum coherentia. *Antheræ* lineares, didymæ, adnatæ interiori parieti filamentorum.

PIST: *Germina* tria, subrotunda. *Styli* totidem distincti, persistentes. *Stigmata* acuta.

PER: *Baccae* tres, globosæ, uniloculares.

SEM: solitaria, globosa.

* *Mas* in distincta planta, eodem modo florens.

CAL: *Spatha* ut in hermaphrodito.

Perianthium ut in hermaphrodito.

COR: ut in hermaphrodito.

STAM: *Receptaculum* gibbum, desinens in *Filamenta* sex, non perforato-distincta.

Cætera ut in hermaphrodito.

CORYPHA. *Mus. Cliff.* 11. *Codda-panna H. M. II.* 12.

888

CAL: *Spatha* universalis, composita. *Spadix* ramulosus.

COR: tripartita. *Petala* ovata, obtusa, patentia.

STAM: *Filamenta* sex, subulata, corollâ longiora.

Antheræ adnatæ.

PIST: *Germen* subrotundum. *Stylus* subulatus, brevis.

Stigma simplex.

PER: *Bacca* globosa, magna, unilocularis.

SEM: unicum, osseum, magnum, globosum.

COC:

COCCUS. *Mus. Cliff.* 11. Tenga H. M. I. 1-4.

889

* *Hermaphroditi Masculi flores* in eadem cum femininis planta.CAL: *Spatha* universalis, composita. *Spadix* ramosus.COR: tripartita. *Petala* ovata, acuta.STAM: *Filamenta* sex, simplicia, longitudine corollæ. *Antheræ* oblongæ, incumbentes.PIST: *Germen* vix manifestum. *Stylus* brevis, crassiusculus, obscure trifidus. *Stigma* obsoletum.

PER: abortiens.

* *Feminini* in eodem cum hermaphroditis masculis spadice.CAL: *Spatha* communis cum hermaphroditis.

COR: tripartita, minutissima.

PIST: *Germen* ovatum, deficiens in *Stylum* subulatum, brevem. *Stigma* tripartitum.

PER: coriaceum maximum, subrotundum, obsolete trigonum.

SEM: *Nux* maxima, subovata, acuminata, trivalvis, obtuse trigona, basi tribus foraminibus pervia. *Nucleo* cavo.BORASSUS. *Mus. Cliff.* 13. Ampana H. M. I. 10. Catim pana H. M. I. 9.

890

* *Mas* Ampana.CAL: *Spatha* universalis, composita. *Spadix* amentaceus, imbricatus.COR: tripartita. *Petala* ovata, concava.STAM: *Filamenta* sex, crassiuscula. *Antheræ* crassiores, striatæ.* *Femina* Catim-pana: in distincta planta.CAL: *Spatha* & *Spadix* ut in mare.COR: tripartita. *Petala* subrotunda, parva, persistentia.PIST: *Germen* subrotundum. *Styli* tres, parvi. *Stigmata* simplicia.PER: *Bacca* subrotunda, obtusa, rigida, unilocularis.

SEM: tria, subovata, compressa, distincta, filamentosa.

CARYOTA. *Mus. Cliff.* 12. Schunda-pana H. M. I. 11.

891

* *Masculini flores*.CAL: *Spatha* universalis, composita. *Spadix* ramosus.COR: tripartita. *Petala* lanceolata, concava.STAM: *Filamenta* plurima, corollâ fere longiora. *Antheræ* lineares.* *Feminini flores* in eodem spadice cum masculinis.

CAL: communis cum masculinis.

COR: bipartita. *Petala* acuminata, minima.PIST: *Germen* subrotundum. *Stylus* acuminatus. *Stigma* simplex.PER: *Bacca* subrotunda, unilocularis.

SEM: duo, magna, oblonga, hinc teretiuscula, inde plana.

FRAGMENTA.

Absolutis istis Generibus omnibus, quæ vel nostrum oculare subiere examen, nostoque cultello anatomico subjecta fuere, vel a Botanicis tam perfecte descripta aut depicta, sunt, ut pauca addenda restent. Tandem corollarii loco nonnulla fragmenta generica sistimus, eorum scilicet, quæ a magnis quidem Viris instituta fuere, tamen adeo imperfecte adumbrata, ut vix certi aliquid de iis determinare liceat.

Tres præsertim ob causas Fragmenta hæc addimus:

- α. Ne Tyro quis hæc Genera, a nobis non descripta, nova quasi proclamaret.
 - β. Ut si cuidam Botanico ejusmodi Generis fructificatio sese offerret, mox quid deficeret, observaret, idemque attentiori animo describeret, & cum Publico communicaret.
 - γ. Ut tandem Genera descripta, inque hunc diem nobis nota, in unico libello haberet curiosus Lector.
- Dividimus itaque Fragmenta hæc secundum Authores, a quibus constituta fuere Genera.

TOURNEFORTIANA.

SALICORNIA. *Tournef.* 485.

892

CAL: tetragonus, obtusus. *Magnol.*

COR: nulla.

STAM: *Filamentum* unicum, simplex. *Anthera* subrotunda,

PIST:

PER: *Capsula* inflata.

SEM: unicum.

OBS: *An partes femininae remota a masculinis, vel quales sint, non indicat*
*Author.*THELIGONUM. *Cynoëtambe Tournef.* 485.

893

* *Masculus flos.*CAL: *Perianthium* monophyllum, turbinatum, semibifidum: *laciniis* revolutis.

COR: nulla.

STAM: *Filamenta* quinque? erecta, longitudine corollæ. *Anthera* simplices,* *Femininus flos* in eadem planta.CAL: *Perianthium* monophyllum, minimum, patens, bifidum, persistens,

COR: nulla.

PIST: *Germen* globosum. *Stylus* *Stigma*PER: *Capsula* coriacea, globosa, unilocularis.

SEM: unicum, globosum.

APHYLLANTHES. *Tournef.* 430.

894

CAL: *Spathe* imbricatæ.COR: *Petala* sex, obverse ovata, desinentia basi in ungues tenues, limbo patentia, inferne in tubum conniventia, erecta.STAM: *Filamenta*PIST: *Germen* trigonum, turbinatum. *Stylus* subulatus, *Stigma* simplex.PER: *Capsula* turbinata, triangularis, trilocularis.

SEM: ovata.

GLOBULARIA. *Tournef. 265. Alypus Dill. gen.*CAL: *Perianthium commune imbricatum, longitudine flosculorum.**Perianthium proprium monophyllum, tubulatum, quinquedentatum.*COR: *universalis fere æqualis.**Propria monopetala, basi tubulata, limbo unilabiato: labio trifido.*STAM: *Filamenta quatuor, simplicia, longitudine corollulæ. Antheræ distinctæ.*PIST: *Germen ovatum, Stylus simplex. Stigma.*FER: *nullum. Calyx proprius connivens, includens semen,*SEM: *solitaria, ovata.**Receptaculum conico-attenuatum.*

895

PLATANUS. *Tournef. 363.** *Masculini Flores compositi, in Amentum globosum digesti,*

CAL:

COR:

STAM:

* *Feminini Flores in globum digesti, numerosi,*

CAL:

COR:

PIST:

FER: *nulla. Fructus plures in globum congesti.*SEM: *subrotundum, stylo setaceo insidens, styloque subulato terminatum, pappo capillari basi feminis adhærente.*

896

SCHINUS. *Molle Tournef.*CAL: *Perianthium minimum, quinquedentatum.*COR: *Petala quinque, patentia.*STAM: *Filamenta (plura quam quinque)*PIST: *Germen subrotundum. Stylus*FER: *Bacca globosa.*SEM: *unicum, magnum, globosum.*OBS: *Ex facie affinem dicerem hanc plantam vel Rhoi vel Lentisco Tourn. Stamina plus quam quinque negat antecedens, ut petala sequens genus.*

897

SAPINDUS †. *Tournef.* 440. 898

AL: *Perianthium* tetraphyllum, patens: *foliis* subovatis, planis, patentibus, coloratis, deciduis: duobus horum exterioribus.

OR: *Petala* quatuor, ovata, calyce minora.

TAM: *Filamenta* octo?

IST: *Germen* triangulare. *Styli* tres, breves. *Stigmata* simplicia.

ER: *Capsula* tres, globosæ, connatæ, inflatæ.

EM: *Nux* globosa.

BS: *Raro* perveniunt omnes tres *capsula* ad maturitatem: communiter *duæ* abortiunt, notante Houstono: *Videtur affinis* Paulliniæ & *Cardiospermo*,

TRAPA. Tribuloides *Tournef.* 431. 899

AL: *Perianthium* monophyllum, quadripartitum, acutum, persistens.

OR: *Petala* quatuor, verticaliter ovata, calyce majora.

TAM:

IST: *Germen* ovatum. *Stylus* simplex, longitudine calycis. *Stigma* capitatum.

ER: *Capsula* ovato-oblonga, ossea, unilocularis; *Spinis* quatuor in medio latere oppositis, patentibus (quæ calycis folia fuerunt) acutis, crassis, armata.

EM: *Nucleus* ovatus, tectus.

MICROPUS. Gnaphalodes *Tournef.* 439. 900

AL: *Perianthium* commune.

OR: *composita* ex *Corollulis* masculinis in disco, femininis paucioribus in radio. *Propria masculina* infundibuliformis, quinqueidentata.

femina vix ulla.

TAM: *Masculinis*. *Filamenta* quinque, capillaria. *Antheræ* totidem.

IST: *Hermaphroditi*

Feminae *Germen* oblongum. *Stylus* *Stigma*

ER: *Hermaphroditis* nullum.

Feminae: *Capsula* ovata, cristata, unilocularis, bivalvis,

EM: solitaria, ovata.

BS: *Videtur affinis* *Parthenii* vel *Ambrosiæ*?

BEGONIA. *Tournef.* 442. vide H. M. IX. 86.

905

* *Masculus Flos.*

CAL: nullus: nisi Corollam dicas.

COR: tetrapetala, patens, regularis. *Petala duo opposita lanceolata: duo reliqua ovata, emarginata, latiora.*STAM: *Filamenta numerosa, corollâ breviora, capillaria. Anthera subrotunda.*

FIST: caducum.

* *Hermaphroditus Flos* in eadem planta cum *Masculis.*

CAL: nullus, cujus vices gerit Germen.

COR: *Petala quinque, verticaliter cordata, oblonga, patentia.*STAM: *Filamenta numerosa, corollâ breviora, capillaria. Anthera subrotunda.*FIST: *Germen sub receptaculo triangulare, angulis membranaceis, tricuspide, erectum. Styli tres, bifidi, longitudine staminum. Stigmata globosa.*FER: triangulare, triloculare: tribus *alis* longitudinalibus.

SEM: numerosa, parva.

OBS: *De numero staminum, de pericarpii specie (HM. vaccas commemorat) de pistillo masculi floris, nil certi scimus.*

P L U M I E R I A N A.

XIMENIA. Plum. 21.

902

- CAL: *Perianthium* triphyllum, parvum: *foliis* cordatis, parvis, deciduis.
 COR: monopetala, campanulata, tripartita; *laciniis* erectis, oblongis, revolutis, obtusis.
 STAM:
 PIST: *Germen* subovatum, parvum. *Stylus* *Stigma*
 PER: *Drupa* ovalis, unilocularis.
 SEM: *Nux* ovalis, unilocularis, glabra.

SPIGELIA. Arapabaca Plum. 31.

903

- CAL: *Perianthium* monophyllum, quinquepartitum, acuminatum, parvum, persistens.
 COR: monopetala, infundibuliformis. *Tubus* calyce multo longior, inferne angustatus. *Limbus* patens, quinquefidus: *laciniis* latis, acuminatis.
 STAM:
 PIST: *Germen* globis duobus compositum. *Stylus* unus, subulatus, longitudine tubi. *Stigma* simplex.
 PER: duo, globosa, coalita, calyci infidentia.
 SEM: numerosa, minima, subrotunda.

CHRYSOPHYLLUM. Caimito Plum. 9.

904

- CAL: *Perianthium* monophyllum, quinquepartitum, parvum, persistens.
 COR: monopetala, patens. *Tubus* nullus. *Limbus* femiquinquefidus: *laciniis* ovatis, acutis.
 STAM: *Filamenta* quinque?
 PIST: *Germen* subrotundum. *Stylus* *Stigma*
 PER: *Bacca* subovata, unilocularis, magna.
 SEM: tria? ossea.
 OBS: *In quibusdam additur una quinta pars numeri in parte omni floris.*
Videtur aliquid affine habere cum §. 168.

FEVILLEA. Nhandiroba Plum. 27.

905

* Masculinus Flos.

CAL: Perianthium campanulatum, monophyllum, semiquinquefidum, inferne rotundatum, superne patens.

COR: monopetala, rotata. Limbo semiquinquefido: laciniis convexis, rotundatis; umbilico clauso stellulâ duplici, motum folis respiciente, radiisque alternis longioribus.

STAM:

* Femininus Flos.

CAL: Perianthium ut in masculino flore.

COR: ut in masculino flore: umbilici stellâ ex quinque lamellis cordatis constructa.

PIST:

FER: Bacca maxima, carnosa, cortice duro, ovata, obtusa, cincta calyce.

SEM: compressa, orbicularia.

OBS: Videtur affinis familiae §. 175 — 190 descriptae.

THALIA. Cortufa Plum 8.

906

CAL: Spatha ovato-subulata, univalvis.

COR: Petala quinque, ovato-oblonga, margine undulata, concava: quorum duo spathe proxima minora, involuta; reliqua fere aequalia, recta, concava.

STAM:

PIST: Germen ovatum.

FER: Bacca ovata, unilocularis.

SEM: unicum, osseum, biloculare. Nucleus tenuis.

OBS: Affinis videtur Canne, Marante, Alpinie, Kampferie, Costo, Aromo.

OLDENLANDIA. Plum. 36.

907

CAL: Perianthium quadripartitum: laciniis subulatis, germiini insidentibus, persistentibus.

COR: Petala quatuor, ovata, patentia, calyce duplo longiora.

STAM:

PIST: Germen subrotundum, infra receptaculum floris, Stylus
Stigma

FER: Capsula coriacea, globosa, bilocularis,

SEM: numerosa, minima,

HIPPOCRATEA. *Coa Plum. 35.*

908

CAL: *Pertanthium* monophyllum, patens, semiquinquefidum: laciniis obtusis, corolla majoribus.

COR: monopetala, ovata; apice truncato; ore integro.

STAM:

PIST:

PER: *Capsula* depresso-plana, patens, semitrifida: laciniis trifidis: trilocularis, loculis bivalvibus: valvulis cavinato-compressis.

SEM: oblonga, membranacea alâ aucta.

OBS: *Fructificatio hæc videtur minus recte ab Authore descripta quoad ea quæ scripta sunt.*

CÆSALPINA. *Plum. 9.*

909

CAL: nullus.

COR: monopetala, ringens. *Tubus* ventricosus. *Limbus* quadrifidus: laciniâ superiori duplo majori, concava, patente, integra; huic opposita erecto-patente, integra: lateralibus æqualibus, crenatis, erectis.

STAM: *Filamenta* quinque, filiformia, longissima, incurva, versus laciniam majorem decumbentia. *Anthere* simplices.

PIST: *Germen* tenue, oblongum. *Stylus* simplex, longitudine staminum, *Stigma* capitatum.

PER: *Legumen* oblongum, acuminatum, uniloculare.

SEM: plurima, ovata.

OBS: *Hæc fructificatio videtur mihi admodum paradoxa, quid calyx nullus? flæ monopetalus & stamina quinque? cum legumine!*

MARCRAVIA. *Plum. 29.*

910

CAL: *Pertanthium* monophyllum, quinquefidum, minimum.

COR: monopetala, conico-ovata, integra, undique clausa, discedens basi a genitalibus dejecta, caduca.

STAM: *Filamenta* duodecim, subulata, brevia, patentia, basi globosa. *Anthere* erectæ, magnæ, ovato-oblongæ.

PIST: *Germen* ovatum, *Stylus* nullus. *Stigmata* sex, in stellam depressam posita, ovata.

PER: *Bacca* globosa, unilocularis.

SEM: numerosa, nidulantia, exigua.

OBS: *Stamina duodecim intra calycem quinquefidum paradoxa nobis videntur in hoc genere, quod aliqualem cum Vite affinitatem habere videtur.*

MORISONA. *Plum.* 23.

911

CAL: *Perianthium* monophyllum, ventricosum, semibifidum; ore patens collo contracto; obtusum, marcescens.

COR: *Petala* quatuor, patentia extra calycem, oblonga, obtusa.

STAM: . . .

PIST: *Stylus* filiformis, erectus, tubo corollæ longior. *Germen* subovatum. *Stigma* capitatum, plano-convexum.

PER: *Bacca* globosa, cortice duro, glabro, unilocularis, stylo sustentata.

SEM: plura, reniformia, nidulantia.

RHEEDEA. *Vanrheedia Plum.* 18.

912

CAL: nullus.

COR: *Petala* quatuor, verticaliter ovata, concava, patentia.

STAM: . . .

PIST: *Germen* globosum. *Stylus*.

PER: ovatum, parum succulentum, uniloculare.

SEM: tria, ovato-oblonga, characteribus notata, maxima.

OCHNA. *Jabotapita Plum.* 32.

913

CAL: *Perianthium* pentaphyllum: *foliis* ovato-lanceolatis, patentibus, parvis, deciduis.

COR: *Petala* quinque, subrotunda, unguibus calycis longitudine, patentia, obtusissima.

STAM: *Filamenta* parva, conniventia.

PIST: *Germen* ovatum, deflexum in *Stylum* subulatum, staminibus longiorem, rectum. *Stigma*

PER: *Receptaculum* subrotundum, truncatum, carnosum, maximum: in quo utrinque unica *Bacca*, ovata, distans, basi demersa.

SEM: solitarium, ovatum.

ACHRAS. Sapota Plum. 4.

914

AL: Perianthium pentaphyllum: foliis ovatis, acuminatis, erectis; persistentibus.

OR: Petala quinque, obverse cordata, oblonga, erecta.

TAM:

IST: Germen ovatum.

ER: Bacca ovata, quinquelocularis.

EM: solitaria, subovata, compressa, hinc denticulo prominentia, nitida.

ES: Author hoc genus iisdem notis caracteristicis gaudere scribit ac Anona; quod si verum, non vera est ejus adumbratio.

CHRYSOBALANUS. Icaco Plum. 5.

915

AL: Perianthium monophyllum, planum, quinquedentatum, persistens.

OR: Petala quinque, ovata, plana, patentia.

TAM:

IST: Germen ovatum. Stylus

ER: Bacca ovata, magna, unilocularis.

EM: Nux ovata, quinque sulcis exarata, fragilis, rugosa.

SPONDIAS. Monbin Plum. 22.

916

AL: Perianthium monophyllum, planum, quinquedentatum, persistens.

OR: Petala quinque, ovata, plana, patentia.

TAM:

IST: Germen ovatum

ER: Bacca ovata

EM: Nuges quatuor in quolibet loculo pericarpium,

BROSSÆA. Plum. 17.

917

CAL: *Perianthium* monophyllum, quinquepartitum: *laciniis* in acumina erecta longitudine corollæ desinentibus.

COR: monopetala, conica, apicè truncata, integra.

STAM:

PIST: *Germen* pentacoecum. *Stylus* subulatus, corollâ brevior. *Stigma* simplex.

PER: *Capsula* subrotunda, quinque sulcis divisa, quinquelocularis, tectâ calyce magno connivente, carnosâ, succulenta, lateribus dehiscente.

SEM: plurima, minutissima.

HYMENÆA. Courbaril Plum. 36.

918

CAL: *Perianthium* monophyllum, quinque dentatum, inæquale.

COR: papilionacea.

Vexillum magnum, reflexum.

Alæ lanceolatae, parvæ.

Carina subulata, alis longior, ascendens.

STAM: *Filamenta*

PIST: *Germen* oblongum

PER: *Legumen* maximum, ovato-oblongum, obtusum, uniloculare.

SEM: plura, ovata, polline & fibris obvoluta.

OBS: *Pertinet ad diadelphiam decandram.*

CORNUTIA. Plum. 17. Agnanthus Vaill. A. G. 1722.

919

CAL: *Perianthium* monophyllum, subrotundum, minimum, quinque dentatum, persistens.

COR: monopetala, ringens. *Tubus* cylindraceus, inflexus, calyce multo longior. *Limbus* bilabiatus.

Labium superius erectum, trilobum: *laciniis* rotundatis, distantibus.

Lab: inferius trifidum: *laciniis* lateralibus omnium minimis; *mediâ* magna, subrotunda, integra.

STAM:

PIST:

PER: *Bacca* globosa, basi calyce comprehensa.

SEM: reniforme.

DU:

DURANTA. *Castorea Plum.* 17. 920

CAL: *Perianthium* monophyllum, erectum, quinque-dentatum, acutum, germine prægnans, persistens.

COR: monopetala, ringens. *Tubus* cylindraceus, longus. *Limbus* bilabiatus. *Labium superius* ovatum, erectum, concavum.

Lab. inferius tripartitum: *laciniis lateralibus* subrotundis, patentibus; *infimâ* bipartita, lacinulis subrotundis.

STAM:

PER: *Bacca* subrotunda, vestita calyce, ore oblique connivente, unilocularis.

SEM: quatuor, angulata.

COLUMNEA. *Plum.* 33. 921

CAL: *Perianthium* monophyllum, quinquepartitum: *laciniis* erectis, lanceolatis, persistentibus.

COR: monopetala, ringens. *Tubus* longus, parum ventricosus. *Limbus* bilabiatus.

Labium superius erectum, concavum, integrum.

Lab. inferius patens, tripartitum; *laciniis* lanceolatis.

STAM: *Filamenta* duo (pingit, an quatuor)

PIST: *Germen* subrotundum. *Stylus* filiformis, longitudine labii superioris.

Stigma bifidum, acutum.

PER: *Bacca* globosa, bilocularis, calyce insidens, ejusque magnitudine.

SEM: numerosa, oblonga, *Receptaculo* maximo incumbentia.

PLUKNETIA. *Plum.* 13. 922

* *Masculinus Flos.*

CAL: nullus: nisi Corollam dicas.

COR: *Petala* quatuor, ovata, patentia.

STAM: (Corpus pyramidale, breve, & hirsutum pingitur)

* *Femininus Flos* in eadem cum Masculinis planta.

CAL: nullus.

COR: ut in masculinis.

PIST: *Germen* quadrangulare. *Stylus* filiformis, omnium longissimus, declinatus. *Stigma* peltatum, quadrifidum: *laciniis* obtusis, planis, *singula* in medio notata puncto.

PER: *Capsula* depressa, quadrangularis; *angulis* carinatis; quadrilocularis, *loculis* bivalvibus.

SEM: solitaria, subrotunda, compressa, hinc parum acuminata

OBs: *Fructificatio est singularis, quæ attentissimo meretur exami se prosequi.*

CISSAMPELOS. *Caapeba Plum. 29. Clematis Sp. Plum. var. 93. 923** *Masculinus Flos.*

CAL:
 COR: *Petala* quatuor, ovata, plana, patentia.
 STAM:

* *Femininus Flos* in eadem cum *Masculis* planta.

CAL:
 COR:
 PIST:
 PER: *Bacca* globosa, unilocularis,
 SEM: solitarium, rugosum.
 OBS: *Imperfecte admodum descripta est hæc fructificatio, nec ex dissectionibus
 florum exsiccatorem aliquid detegere licuit.*

HIPPOMANE. *Mançanilla Plum. 30. 924** *Masculinus Flos.*

CAL:
 COR: nulla.
 STAM:

* *Femininus Flos* in eadem planta.

CAL:
 COR:
 PIST:
 PER: *Bacca* globosa, maxima, parum umbilicata, unilocularis.
 SEM: *Nux* lignosa, globosa.

HERNANDIA. *Plum. 40. 925** *Masculinus Flos.*

CAL:
 COR: sexfida
 STAM:

* *Femininus Flos.*

CAL:
 COR: sexfida
 PIST:
 PER: nullum. *Calyx* maximus, inflatus, subrotundus: ore integro.
 SEM: *Nux* ovata, sulcata, unilocularis. *Nucleus* globosus.
 OBS: *Est fructificatio singularis, quæ accurato examine digna est.*

DALECHAMPIA †. Plum. 38. Convolvulo-Tithymalus Boerb. Lupuli Species. Plum. rar. 101. 926

* *Masculus Flos* intra *Involucrum* duplicatum, cujus *Inferius* tetraphyllum: *foliis* linearibus, oppositis, decussatim positis. *Superius* vero maximum, diphyllum: *foliis* subrotundis, semitrifidis, planis.

CAL: *Perianthium* monophyllum, ventricosum, rugosum, coloratum, ore quinquedentatum, obtusum.

COR: nulla: nisi Apices gibbosi calycis.

STAM: *Filamenta* plura, corolla longiora, diverso tempore erumpentia. *Antherae* didymæ.

* *Feminei Flores* intra idem involucrum cum masculo, sæpius tres.

CAL: *Perianthium* multifidum, hispidum.

COR: nulla.

PIST: *Germen* subrotundum, trigonum. *Stylus* unus, erectus, longus, apice divisus, dichotomus. *Stigmatibus* in orbem positis.

PER: *Capsula* globofo-triangularis, scabra, trilocularis; *loculis* bivalvibus.

SEM: solitaria, subrotunda.

OBs: *Quod* Plumier *Petalum* vocat, est *pistillum*, ut recte observavit Houlton. *Descriptio* Boerhaaviana reliquis præstat. Sic ille.

Involucrum ut supra. *Pedunculus* ex involucri centro profert *calyculum* cotyleformem, e quo *flos* Mas, constans *pedunculis* tribus parvis, gerentibus *calyculum* minimum, ex quo *singulo* *Anthera* prodit. (ut sint ita *stamina* ternæ). Ex involucri centro profert & *pedunculus* *germen* constans *tribus* *loculis*, distinctis, monococis, tuba longa, apice scabro prædita.

Sed etiam alii flores in eadem planta sunt feminini soli, quorum *calyx* cotyleformis profert *pedunculos* tres, gerentes *calyculum* minimum, multifidum, hirsutum, intra quem *fructus* per se est *Tithymali*.

BUCEPHALON. Plum. 26. 927

CAL: nullus

COR: nulla.

STAM:

PIST:

PER: *Bacca* ovata, quadrangularis, acumine notata; unilocularis;

SEM: *Nux* fragilis.

DILLENIANA.

HOLOSTEUM. *Dill. gen. 6.*

CAL: *Perianthium* pentaphyllum, persistens.

COR: *Petala* quinque, extrorsum latiora, plana, parentia, tridentata.

STAM: *Filamenta* decem?

FIST: *Germen* ovatum. *Styli*

PER: *Capsula* conica, unilocularis.

SEM: plurima, triquetra.

928

HOUSTONIANA.

CONOCARPUS. *Rudbeckia Houst. A. A. Alni fructu laurifolia Sloan. hist. 2 t. 161. f. 2.*

929

CAL: *Perianthium* monophyllum, minimum, quinquepartitum, acutum, erectum; *laciniis* subulatis: *germini* insidens, persistens.

COR: nulla.

STAM: quinque.

FIST: *Germen* magnum, compressum, obtusum, apicem versus crassius, sub receptaculo floris. *Stylus* unicus. *Stigma*

PER: nullum a semine distinctum.

SEM: unicum: *murgine* membranaceo, crasso, utrinque prominente.

OBS: *Germina* plura imbricatim colliguntur in conum globosum, tanquam squame reflexe.

Num masculini flores a femininis removeantur, oculus percipere ex sicca planta non potuit.

RANDIA. *Houff. A. A. Jasmini species Pluk. 97. f. 6.*

930

CAL:

COR: monopetala, hypocrateriformis. *Limbo* quinquefido.

STAM:

FIST: *Germen* ovatum. *Stylus* simplex *Stigma*

PER: *Capsula* ovata, unilocularis.

SEM: plurima, cartilaginea, compressa, pulpâ cincta.

BANNISTERIA †. *Houft.* A. A. Clematis spec. *Plum.* rar. 92. 931CAL: *Perianthium* minimum, tubus tuberculis rigidum, minimum, persistens.COR: *Petala* quinque, orbiculara, maxima, patentia.STAM: *Filamenta* decem? minima. *Antheræ* simplices.PIST: *Germina* tria, alata, coacta. *Styli* tres, simplices. *Stigmata* obtusa.

PER: tria, in alam longam excurrentia, unilocularia, ad latera appendiculis parvis notata.

SEM: solitaria.

OBS: *Videtur affinis Malpighiæ.**Species quedam ad Aceres §. 317. debent amandari.*MITREOLA. *Mitra Houft.*

932

CAL: *Perianthium* monophyllum, semiquinquefidum, erectum, minimum, persistens.COR: monopetala, campanulata, erecta, quinqueidentata; *laciniis* erectis, acutis.

STAM:

PIST:

PER: *Capsula* erecta, bipartita.

SEM:

MISCELLANEA.

HURA. *H. A.* 2. t. 66.

933

CAL: nullus.

COR: monopetala, infundibuliformis. *Tubus* oblongus, cylindraceus, levissime inflexus, basi globosus. *Limbus* duodecimfidus, planus, obtusus, æqualis, brevis.

STAM:

PIST:

PER: globosum, depressum, duodecim fuleis longitudinalibus externe divisum; dissiliens elasticè in *Capsulas* duodecim, lunulatas, extrorsum crassiores obtusas, introrsum compressas, ad apicem mucrone elastico inflexo armatas, uniloculares.

SEM: solitaria, fere orbiculata, magna, compressa.

OBS: *Affinitatem aliquatam habere videtur cum Carica, Hernandia, Jatropa &c.*

OURAGOGA †. *Ipecacuanha* *Maregr.*

934

CAL: *Periantbium* quinquepartitum: *laciniis* lanceolato-linearibus, æqualibus, persistentibus.

COR: quinquesida. *Maregr.*

STAM: quinque. *Maregr.*

PIST: *Germen* intra calycem & corollam? *Styli.*

PER: *Bacca* subrotunda, unilocularis, calyci insidens, umbilicata.

SEM: tria, ossea, hinc gibba, inde angulata, approximata in globum, unilocularia; *singula* sex fulcis exarata.

OB: *Hinc cum Corno nihil habet commune.*

THUYA *. *Tournesf.* 358.

935

* *Masculinus flos.*

CAL: *Amentum* ovatum, constans rachi communi, cui flores duo oppositi, triplici oppositione apponuntur. *Singulus flos* pro basi agnoscit *Squamam* subovatam, concavam, obtusam.

COR: nulla.

STAM: *Filamenta* (in singulo flosculo) quatuor, vix manifesta. *Anthera* totidem, basi squamæ calycinæ adnatæ.

* *Femininus Flos.*

CAL: *Conus* communis subovatus, *flosculis* oppositis compositus: constans *Squamis* bifloris, ovatis, convexis, longitudinaliter conniventibus.

COR: nulla.

PIST: *Germen* minimum. *Stylus* subulatus. *Stigma* simplex.

PER: *Conus* ovato-oblongus, obtusus, longitudinaliter dehiscens squamis oblongis, fere æqualibus, extrorsum convexis, obtusis.

SEM: oblonga, longitudinaliter cincta alâ membranacea emarginata,

OB: *Cupresso maxime adfne videtur hoc Genus.*

M O N E N D A.

Sed OBSERVATIONES circa Genera data, pro uberiori explicatione.

Genus.

1. SYN: Pinaffella *Dill.* gen.
 2. OBS: *Spatha universales & partiales in notis nobis speciebus adsunt.*
 3. SYN: *Rhagrostis* *Buxb.* est hujus generis species observante *D. Anamanno.*
 4. COR: *Limbus.* adde reflexus.
 5. OBS: *Baccae in pluribus speciebus bipartite sunt.*
 6. OBS: *In nonnullis speciebus constituit lacinia corollae superior evidenter Labium superius, & tres reliquae Labium inferius.*
 16. OBS: *In plurimis speciebus rudimenta Staminum duorum minimorum & sterilium, in fauce, sub labio superiore, occurrunt. Appendix iste Staminum obtusus in aliis est callosus, & glandula similis, in paucis antherae quasi rudimentum & parum farinaferum.*
 18. OBS: *Ad Salvias proxime accedit hoc Genus.*
 30. SYN: *Zanonia Plum.* 38.
 OBS: *Zanonia Pl. parum recedit a congeneribus Commelinis Pl. In illa enim tria petala exteriora germini insident perianthii forma, persistunt; tria interiora equalia sunt; at absoluta florescentia reflexitur fructus coronatus tribus externis corollae partibus, inaequaliter enatis.*
 46. OBS: *Interdum & flos tertius intra idem involucrem adest.*
 47. OBS: *Dantur & species involucre destituta.*
 51. OBS: *Datur unica species staminibus tantum duobus instructa.*
 61. SYN: *Succisa Vaill.* *ibid.* *Pterocephalus Vaill.* *ibid.*
 74. OBS: *Plumier in Tabulis pictis octo stamina delineat: numerum certum determinant itaque autoptici.*
 75. SYN: *Ageratum Tournesf.* 422.
 OBS: *Vixit reliquis speciebus patuit in quibusdam unicum quartam partem numeri in calyce & corolla (non staminibus) addi; nec non Lacinias corollae in quibusdam acutas esse & inaequales: & duo Stamina reliquis duobus majora esse. Ideoque hoc Genus amandari potest ad Didynamiam Angiospermam 518-519.*
 79. OBS: *Flos terminatrix addit unicum quartam partem numeri in omni floris parte.*

88. OBS:

88. OBS: *Characterem a Plumiero dedimus. Viso autem planta sicco Specimine imperfectum intelleximus. est enim*
 CAL: *Spatha diphylla, ovata, obtusa, concava, caduca.*
 COR: *Petala an quatuor? (nulla observare potuimus.)*
 STAM: *Filamenta plurima (circiter duodecim), brevissima. Antheræ erectæ, longitudine calycis.*
 PIST: *Germen ovato-oblongum, utrinque attenuatum. Stylus unicus, semibifidus. Stigmata simplicia.*
 FER: & SEM: *ut supra.*
 OBS: *Ad Chelidonium proxime accedit: locum itaque teneat inter 424-425.*
91. SYN: *Dodonæa Plum. 12.*
Dodonæa Plum. excludit unicam quartam partem numeri in omni fructificationis parte.
96. SYN: *Borraginoides Boerb. I: 88. Cynoglossoides Isnard. A. G. 1718. t. 10.*
 OBS: *Calycis Lacinia quoad figuram, & Tubus corollæ quoad magnitudinem, pro genere determinando nil valent.*
110. SYN: *Dill. elth. 65. Cerinthoides Boerb.*
 OBS: *Datur & species seminibus nudis quatuor distinctis. Essentia itaque, qua ab Asperifoliis (99-109) reliquis distinguitur Genus consistit in Corolla regulari cum sauce nuda, perovia.*
114. OBS: *Visa a nobis ipsa planta, patuit stamina tantummodo quatuor esse quorum duo longiora cum corolla parum inaequali: ergo locum obtineret inter 502-503.*
118. SYN: *Pentagonotheca Vaill. A. G. 1722.*
 OBS: *Marem & Feminam in distincto individuo prognasci observavit Houstonus.*
123. OBS: *Filamenta insident totidem squamis obtusis, basi corollæ insertis.*
125. OBS: *Stylus nullus est, ideoque ad Digyniam amandari potest.*
129. OBS: *Pericarpium figura in hoc genere indeterminata est.*
Trachelii Raj. villosum, scabrum, triloculare.
Rapunculi Raj. glabrum, ovatum, triloculare.
Medii Kn. valvis quinque testum, quinqueloculare.
Speculi Veneris Raj. Siliqua tenui, triloculari.
133. OBS: *Stigma bifidum, & Capsula trilocularis est.*
134. OBS: *Datur & species limbo quinquefido.*
143. THEVETIA leg. THEVENOTIA.
154. OBS: *Unica quinta pars numeri in omnibus fructificationis partibus sæpe excluditur.*
156. OBS: *Pertinet ad Asperifolias Raj. (99-110.) bacciferum licet sit genus.*
162. SYN: *Symphoricarpos n. Dill. elth. 278.*
Plum. u. 37. leg. Plum. u. 33.
 OBS: *n. Corolla sæpe campanulata, fructus capsula quadrilocularis, seminibus solitariis.*
163. SYN: *Vide H. M. I: 52. Phillyreastrum Vaill. A. G. 1722. vide H. M. VII: 27.*

OBS: Phillyreastrum V. excludit in flore unicam quintam partem numeri.

65. SYN: Ziziphus. ζ. Tournef. 403.

OBS: ζ. Styliis duobus; nucleo bitoculari.

1. Mas est & hermaphroditus in distincta planta.

70. OBS: Plumier in tabulis pictis stamina sex exhibet; numerum itaque certum determinant autoptici.

71. OBS: Semen singulum membrana elastica debiscente indutum est.

78. SYN: Caraxeron Vaill. A. G. 1722.

80. OBS: Flores istos femininos aut masculos, quos in floribus umbellatis descripsere Recentiores, me nunquam vidisse fateor, (excepta Astrantia) ut in §. 223, 226, 220. &c. nec tamen eosdem, antequam omnes species examinaverim, negare sustineo.

OBS: Involucrum potius Folium dici potest, quem pars calycis; sic distinctibus reliquis speciebus.

91. SYN: Toxicodendron Tournef. 381. Dill. elth. 221.

OBS: Pericarpium in aliis coriaceum est, in aliis carnosum, in aliis coloratum molle seu bacca, in aliis striatum, in aliis villosum. Sexus differentia in Toxicodendris D. in speciebus a me visis, non obtinuit; an itaque hermaphroditus & mas?

93. OBS: Viburno maxime affine est hoc Genus.

100. SYN: Lilio-hyacinthus Tournef. 196.

122. OBS: Species datur corollâ sexpartita, acuta, patente.

126. SYN: Dracunculoïdes Boerb.

127. SYN: Karatas Plum. 33.

135. OBS: Fructus, visa planta, alius fuit, quam ad me scripsit Vir doctus est enim

PER: nullum.

SEM: tria, rotundata, inde angulata.

141. SYN: Michelia Houst. A. A.

143. SYN: Dill. elth. XL. 47. & XXXII. 36.

149. OBS: Stamina sex Michelius, quinque Pontedera numerat, priori eadem hic adhibuimus: & quod non tria sint, miramur.

150. OBS: Datur & species androgyna.

155. OBS: Videtur affinis Generibus 331. 332.

157. OBS: Folium flori ab altero latere subjectum, prius coloratum, tandem viride pro calyce habet Cl. Dillenius.

160. OBS: Lysimachiis quoad fructificationem proxime accedere fateor: ejusdem tamen esse generis non dixerim.

161. OBS: Bannisterie H. unica nobis missa species hujus fuit generis: relique Houstoni species diversi generis.

321. OBS: *Si Cynophallophoros Pluk. sit, ut creditur, Synonymum Breynii Plumieri, male eandem adumbravit Plumier, ejus characterem addi. est enim Cynophallophori Pluk.*
 CAL: *Perianthium quadripartitum, coriaceum, patens; laciniis ovatis.*
 COR: *Petala quatuor, ovata, calyce paulo majora, patentia.*
 STAM: *Filamenta plurima (circiter viginti quatuor), capillaria, corollâ longiora. Anthera erectæ, oblongæ.*
 PIST: *Stylus filiformis, longitudine staminum. Germen ovato-oblongum. Stigma simplex.*
 PER: & SEM: *ut supra.*
 OBS: *Capparidis summa affinitate cum hoc Genere juncta est, cui loco proxime accedat 435-436.*
322. OBS: *Est valde affinis Generi 310.*
332. OBS: *Genus hoc Paulliniis maxime affine est.*
338. SYN: *Borbonia Plum. 2. Benzoe Boerb. Sassafras Dal.*
 OBS: *Staminum numerus in hoc Genere nihil valet. Corpuscula autem ista duo quibusdam filamentis affixa essentialem præbent characterem.*
349. OBS: *Germen pedicello parvo insidet.*
352. OBS: *Post descriptionem Floris adde Nectarium squamis decem, singulis singulo filamento ad basim adnatis, acuminatis, conniventibus & Germen tegens.*
358. OBS: *Visis plantis apparuit Calyx externe ad basin singule laciniæ callo induratus: & Styli tres in singulo germine, stigmatibus obtusis; ergo locus inter 369-370. detur.*
362. OBS: *Staminum numerus ab Amico communicatus est: a priori potius stamina quinque dicerem, & generi §. 148. affinem; certum determinant autoptici.*
366. OBS: *Capsula quedam tenuissima, vix manifestæ adest.*
367. OBS: *In quibusdam speciebus sunt Stamina longitudine calycis, & Germen arcte conniventia.*
388. OBS: *Capsula a Calyce sepe producitur eadem qua in Alchimilla methodo.*
390. SYN: *Tuna Dill. clth. 294-297.*
402. OBS: *Est admodum affinis Generi §. 390. descripto.*

403. OBS: *Characterem subministravit sicca & sorte luxurians Species Africana; vixis vivis Europæis patuit*
 CAL: *Perianthium monophyllum, semiquadrifidum, obtusum, minimum, persistens.*
 COR: *monopetala, ovario-campanulata, vix semiquadrifida, obtusa, minima, persistens.*
 STAM: *Stamina octo, setacea, breviter, juxta receptaculum floris inserta. Antheræ oblongæ.*
 FIST: *Germen subrotundum. Stylus unicus, staminibus longior, semiquadrifidus. Stigmata obtusa.*
 PER: & SEM: *ut supra.*
 OBS: *Datur species Africana, quæ unicam quartam partem numeri in omni floribus parte addit.*
Locum itaque habebit Genus inter 313-314.
409. OBS: *Species est, quæ communiter pistillis instruitur.*
411. OBS: *Vix viva planta Calyx ad basin usque quinquepartitus fuit, nec stamina calyci inserta: ergo locum inter 426-427. habebit.*
421. OBS: *Nelumbo fructus turbinatus, truncatus, loculis monospermis, debiscentibus propriis foraminibus per discum stigmati, uti optime expressit Clavius exot. 32.*
435. SYN: *Caryophyllodendron Vaill. A. G. 1722.*
439. SYN: *Inga Plum. 19. Fevil. III: 19.*
 OBS: *Inga Pl. legumen compressum, carnosum, folia pinnata, rachi alata.*
447. OBS: *Nectarium est cellula, quæ fit a glandula plana, erecta, e receptaculo producta, juxta germen a latere superiore inserta, intra stamina & corollam posita, commixta cum basi petalorum ab eodem latere dilatata.*
452. OBS: *Stamina intra singulum sinum calycis tria simul, rarius duo, inseruntur, nec equaliter inter se dispersa: quod essentialis est nota.*
456. SYN: *Tulipifera Boerb.*
 OBS: *Tulipifera B. semina alata membranacea instructa sunt, nec pendula.*
455. OBS: *Flexura ista staminum, postquam farinam ejaculaverint, primum observatur.*
Est etiam Cuspis brevis quasi quinti staminis rudimentum intra superius staminum par.
458. OBS: *Species Catalpa duobus tantum staminibus perfectis instruitur, & tribus rudimentis staminum minimis, cum calyce pentaphyllo.*
Siliquæ figura in hoc genere inconstans est. Semina semper alata sunt, licet quædam tantum ab altera tantum parte.
464. OBS: *Numerus staminum & seminum ab Authore Generis non indicatur, a quo hæc certo determinata desideramus; nos ex analogia numeravimus,*

508. SYN: *Tournef. A. G. 1706.*

OBS: *Intra superius flaminum par latet mucro rudimenti instar quinti filamenti.*

517. OBS: *HM. corolle laciniis omnes aequales esse statuit & unà femul ad alterum latus flexas, replentibus biatum Staminiibus. Semina etiam duo vel tria in bacca commemorant.*

520. OBS: *Videtur maxima affinitate gaudere cum Menyanthe; sed si flaminum numerus, ut quondam sese nobis obtulit, constans est cum quinque laciniis corolle, conjungi nequaquam possunt hec Genera.*

533. SYN: *Vesicaria Tournef.*

592. SYN: *Arachidnoides Niff. A. G. 1723. t. 19.*

OBS: *Singulare est Legumen transfodere terram, subque ea semet ipsum occultare posse.*

610. SYN: *Hyoferis Dill. gen. 8.*

OBS: *Hyoferis D. Stamina exteriora calyce involuta, media coronata coronâ antiqua, centralia Pappo simplici brevi.*

639. OBS: *Species datur calyce magis oblongo, ejusque squamis patulis.*

642. OBS: *Involucri aefinitio ante calycem tradi debuisset. Species datur, cujus flosculi feminini corollula destituuntur.*

706. OBS: *Attentius examinanti species patuit*

PER: *Drupa sicca, tubinata cum acumine, inferne angulata.*

SEM: *Nuces duæ, oleæ, oblongo-ovatae, angulatae.*

721. OBS: *Jussieviæ Houstoni speciem florentem visam parum recedere observavi, licet pro distinctione generis non sufficiat differentia: huius enim*

Masculini floris Calyx nullus. Corolla hypocrateriformis, monopetala, laciniis limbi sutrum convexis. Stamina novem, erecta, quorum tria interiora reliquis longiora, quibus (tribus) setæ totidem respondent, singula singulo filamento adnata propter basin.

Feminini floris Calyx nullus. Corolla rosacea, pentapetala. Stylus trichotome subdivisus. Stigmatibus acutis. Fructus abortiens cum ante masculinos flores plures florere feminini flores pauciores

I N D E X.

GENERICA NOMINA Romano Characterē traduntur: si de iis agitur in *Monendis*, † indicat.

Curfivis Literis Synonyma; his Signum * adpositum in *Observationibus* ea recenferi denotat. Si vero †, in *Monendis*.

A bies.	732	Aira.	838
<i>Abrotanum.</i>	644	Ajuga.	466
<i>Abſinthium.</i>	644	<i>Ajuga.</i>	467
<i>Abutilon.</i>	556. 557	Aizoon. †.	452
<i>Acacia.</i>	439	<i>Ataternoides.</i>	166
<i>Acajou.</i>	361	<i>Alaternus.</i>	165
<i>Acanthus.</i>	521	Alica.	560
<i>Acarna.</i>	633	Alchemilla.	83
<i>Acer. †.</i>	317	<i>Alchemilla sp.</i>	366
<i>Acetabulum.</i>	823	<i>Alchimilla.</i>	83
<i>Acetofa.</i>	300	<i>Algoides.</i>	700
<i>Achillea.</i>	661	<i>Albani.</i>	595
<i>Achras.</i>	914	<i>Alkekengi.</i>	144
<i>Achyraantha.</i>	94	Allium.	294
<i>Achyranthes.</i>	94	Alnus.	714
<i>Achyrophorus.</i>	615	Aloe.	280
<i>Acinodendrum.</i>	363	Alitma.	308
<i>Acinos.</i>	468	<i>Alni fructu laurif.</i>	929
<i>Aconitum.</i>	448	<i>Alopecuroidea.</i>	884
<i>Acopa.</i>	117	Alopecurus.	50
<i>Acorus.</i>	296	<i>Alpina.</i>	828
<i>Actosticum.</i>	785	Alpinia.	828
<i>Actæa</i>	427	<i>Alfinastrum.</i>	335
<i>Adhatoda.</i>	12	Alfinc.	373
<i>Adiantum.</i>	782	<i>Alfinella.</i>	336
<i>Adonis.</i>	465	<i>Alfines spec.</i>	374. 839
<i>Adoxa.</i>	334	<i>Alfinoides.</i>	58
<i>Egilops.</i>	40	Althæa.	561
<i>Æginetia.</i>	501	<i>Alypus.</i>	895
<i>Ægopodium.</i>	237	<i>Alyſſi sp.</i>	524
<i>Ælch; nomene.</i>	878	<i>Alyſſoides.</i>	533
<i>Agaricus.</i>	805	Alyſſum. †.	533
<i>Ageratum.</i>	637	<i>Amanita.</i>	805
<i>Ageratum. †.</i>	75	<i>Amaranthi sp.</i>	95. 716
<i>Agnanthus.</i>	919	<i>Amaranthoides.</i>	198
<i>Agrimonia †.</i>	388	Amaranthus.	716
<i>Agrimonoides.</i>	388	Amaryllis.	289
<i>Agrostema.</i>	379	<i>Amberoi.</i>	671
<i>Agrostis.</i>	54	Ambrosia.	718
<i>Abouui.</i>	177	<i>Ambulon. *.</i>	746

I N D E X.

Ammannia.	843	Antirrhinum.	514
Amimi.	207	Aparine.	64
Amomum.	824	Aphaca.	576
Amorpha.	604	Aphanes.	90
<i>Ampa.</i>	890	Aphyllanthes.	894
Amygdalus.	395	<i>Apios.</i>	876
Anacampferos.	428	Apium. †.	238
<i>Anacampferos.</i>	383	Apocynum.	187
Anacardium.	361	<i>Apocynum.</i>	183
Anacyclus.	658	<i>Apocynum aizoides.</i>	183
<i>Anagallidistrum.</i>	76	<i>Apocynum scandens vinea pervince</i>	
<i>Anagallidis sp.</i>	76	<i>foliis amer.</i>	182
Anagallis.	122	Aponogeton.	700
Anagyris.	581	<i>Aquisolium.</i>	91
<i>Ananas.</i>	282	Aquilegia.	450
<i>Ananthocyclus.</i>	657	Arabis.	544
<i>Anapodophyllum.</i>	426	<i>Arachidna.</i>	592
Anastatica.	525	<i>Arachidnoïdes. †.</i>	592
<i>Anblatum.</i>	510	Arachis. †.	592
Anchusa.	99	Atalia.	251
Andrachne.	719	<i>Arapabaca.</i>	903
Andromeda.	344	<i>Arbuscula sp. Dill.</i>	763
Androsace.	111	Arbutus.	343
<i>Androsamum.</i>	606	Arctium.	627
Andryala.	616	<i>Arctotheca.</i>	667
Anemone.	459	Arctotis.	667
<i>Anemone-Ranunculus.</i>	459	Arenaria.	374
<i>Anemonoides.</i>	459	Argemone.	422
<i>Anemonospermus.</i>	667	<i>Arisarum.</i>	697. 698
Anethum.	234	Artislochia.	693
Angelica.	218	<i>Armeniaca.</i>	396
<i>Angelica.</i>	237	<i>Arnica. *</i>	650
<i>Anguina.</i>	697. 735	Artedia.	205
<i>Angurek.</i>	688	Artemisia.	644
<i>Anguria. *</i>	738	<i>Aro-orchis.</i>	827
Anisum.	239	Arum.	698
<i>Anisum stellatum. *</i>	171	Aruncus.	762
Anona.	446	Arundo.	53
<i>Anonis.</i>	579	<i>Asarina.</i>	514
<i>Antanifophyllum.</i>	22	Asarum.	385
Anthemis.	660	Aselepias.	184
<i>Anthemis.</i>	659	Ascyrum.	607
Anthericum.	303	<i>Ascyrum.</i>	606
Anthoceros.	795	Asparagus.	265
Antholyza.	28	<i>Aspergillus.</i>	814
<i>Anthora.</i>	448	Asperugo.	105
Anthospermum.	745	Asperula.	66
Anthoxanthum. †.	51	Asphodelus.	278
<i>Anthrificus.</i>	227	Asplenium.	783
Anthyllis.	601	Aster.	652
			<i>Aster.</i>

I N D E X.

<i>Asteriscus.</i>	659	<i>Bernbardia.</i>	720
<i>Asteroides.</i>	659	<i>Besleria.</i>	592
<i>Asterocephalus.</i>	61	<i>Beta.</i>	192
<i>Asteropterus.</i>	652	<i>Betonica.</i>	476
<i>Astragalus.</i>	570	<i>Betula.</i>	715
<i>Astrantia.</i>	202	<i>Bidens.</i>	641
<i>Astroites.</i>	820	<i>Bidentis sp.</i>	670
<i>Athamanta.</i>	211	<i>Bignonia. †.</i>	498
<i>Attractylis.</i>	635	<i>Bibai.</i>	768
<i>Attractylis sp.</i>	632	<i>Biscutella.</i>	531
<i>Atraphaxis. †.</i>	298	<i>Biserrula.</i>	568
<i>Atriplex.</i>	772	<i>Bistorta.</i>	328
<i>Atriplicis sp.</i>	298	<i>Blairia.</i>	834
<i>Atropa.</i>	138	<i>Blattaria.</i>	153
<i>Avena.</i>	42	<i>Blitum.</i>	56
<i>Avenacea.</i>	42	<i>Bocconia. †.</i>	88
<i>Averrhoa.</i>	355	<i>Boerhaavia.</i>	22
<i>Avicennia.</i>	72	<i>Boletus.</i>	806
<i>Aurantium.</i>	605	<i>Boletus.</i>	808
<i>Auricula Ursi.</i>	112	<i>Bonarota.</i>	11
<i>Azalea.</i>	151	<i>Bonduc.</i>	348
<i>Azedarach.</i>	357	<i>Bontia.</i>	499
		<i>Borassus.</i>	890
		<i>Borbonia. †.</i>	338
<i>Badiaga.</i>	817	<i>Borraginoides. †.</i>	96
<i>Ballota.</i>	486	<i>Borrago.</i>	108
<i>Ballote.</i>	486	<i>Botrytis.</i>	814
<i>Balsamina.</i>	680	<i>Bovista.</i>	813
<i>Balsamita.</i>	636	<i>Brabejum.</i>	85
<i>Banmia.</i>	563	<i>Brassica.</i>	542
<i>Banisteria. *.</i>	317	<i>Breynia. †.</i>	321
<i>Bannisteria.</i>	931	<i>Briza.</i>	39
<i>Bannisteria. †.</i>	317	<i>Bromelia. †.</i>	282
<i>Barba Capre.</i>	762	<i>Bromoides.</i>	4E
<i>Barba Jovis. *.</i>	602	<i>Bromus.</i>	40
<i>Barleria.</i>	869	<i>Brossa.</i>	917
<i>Basella.</i>	89	<i>Browallia.</i>	875
<i>Bauhinia.</i>	351	<i>Brunella.</i>	492
<i>Beccabunga.</i>	10	<i>Brunfelsia.</i>	830
<i>Begonia.</i>	901	<i>Brunia.</i>	175
<i>Beben.</i>	371	<i>Bryonia.</i>	740
<i>Belladonna.</i>	138	<i>Bryonia sp.</i>	753
<i>Bellidioides.</i>	654	<i>Bryonioides.</i>	739
<i>Bellis.</i>	656	<i>Bryum.</i>	787
<i>Bellis-leucanthemum.</i>	656	<i>Bubon.</i>	850
<i>Bellonia.</i>	142	<i>Bucca ferrea.</i>	699
<i>Benzoe. †.</i>	338	<i>Buccinum.</i>	449
<i>Berberis.</i>	267	<i>Bucephalum.</i>	927
<i>Bermudiana.</i>	689	<i>Budleja.</i>	71
			<i>Cu.</i>

I N D E X.

<i>Buglossoides.</i>	106	<i>Cannabina</i> *.	749
<i>Buglossum.</i>	92. 105. 106	<i>Cannabis.</i>	749
<i>Bugula.</i>	466	<i>Cannabis spuria.</i>	487
<i>Bulbine.</i>	269	<i>Cannacorus.</i>	2
<i>Bulbocastanum.</i>	208	<i>Capnoides.</i>	566
<i>Bulbocodium</i> *.	26	<i>Capnorchis</i> *.	566
<i>Bunias.</i>	536	<i>Capparis.</i>	437
<i>Bunium.</i>	208	<i>Capraria</i> †.	75
<i>Bupthalmum.</i>	659	<i>Caprifolium.</i>	162
<i>Bupleurioides.</i>	125	<i>Caplicum.</i>	164
<i>Bupleurum.</i>	225	<i>Caraguata.</i>	283
<i>Burmannia.</i>	284	<i>Caraxeron.</i> †.	198
<i>Bursa pastoris.</i>	350	<i>Cardaminum.</i>	323
<i>Butomus.</i>	340	<i>Cardamine.</i>	541
<i>Buxus.</i>	712	<i>Cardiaca.</i>	490
<i>Byssus.</i>	814	<i>Cardiospermum.</i> †.	332
		<i>Cardispermum.</i>	672
<i>Caapeba.</i>	923	<i>Cardui</i> sp.	629
<i>Cacalia.</i>	648	<i>Carduus.</i>	630
<i>Cacaliantemum.</i>	649	<i>Carex.</i>	705
<i>Cacao.</i>	881	<i>Carex.</i>	705
<i>Cachrys.</i>	421	<i>Carica.</i>	759
<i>Cactus.</i> †.	390	<i>Carim-pana.</i>	890
<i>Cæfalpina.</i>	909	<i>Carlina.</i>	634
<i>Cainito.</i>	904	<i>Carlinoïdes.</i>	634
<i>Cakile.</i>	539	<i>Carpinus.</i>	729
<i>Calaba.</i>	436	<i>Carpobolus.</i>	813
<i>Calamintha.</i>	477	<i>Carthamoides.</i>	632
<i>Calamistrum.</i>	830	<i>Carthamus.</i>	632
<i>Calamus aromaticus.</i>	296	<i>Carvi.</i>	235
<i>Calceolus.</i>	687	<i>Carum.</i>	235
<i>Calcitrapa.</i>	671	<i>Caryophyllata.</i>	418
<i>Calcitrapoides.</i>	671	<i>Caryophyllate</i> sp.	419
<i>Calendula.</i>	672	<i>Caryophyllodendron.</i> †.	435
<i>Calla.</i>	697	<i>Caryophyllus.</i> †.	435
<i>Calligonum.</i>	866	<i>Caryophyllus.</i>	364
<i>Calophyllum.</i>	436	<i>Caryophyllus aromaticus.</i>	435
<i>Caltha.</i>	463	<i>Caryota.</i>	891
<i>Caltha.</i>	672	<i>Casia.</i>	743
<i>Camara.</i>	515	<i>Castia.</i>	347
<i>Camellia.</i>	565	<i>Cassida.</i>	493
<i>Cameraria.</i>	189	<i>Cassine.</i>	845
<i>Cameraria.</i>	58	<i>Castanea.</i>	728
<i>Campanula.</i> †.	129	<i>Castorea.</i>	920
<i>Campecia.</i>	859	<i>Catalpa.</i> †.	498
<i>Camphora.</i>	338	<i>Catanance.</i>	611
<i>Camphorata.</i>	519	<i>Catananche.</i>	611
<i>Campoides.</i>	597	<i>Cataria.</i>	474
<i>Canna.</i> †.	2	<i>Catesbæa.</i>	841

I N D E X.

740	Caucalis.	204	Chelidonium.	424
741	cedrus.	764	Chelidonium minus. *	464
443	ciba.	152	Chelone. †	503.
540	claftrus.	168	Chenopodio-morus. *	56
541	cllepora.	821	Chenopodium.	191
542	cllofia.	95	Chionanthus.	836
417	clfia.	518	Chomelia.	157
543	cltis.	844	Chondrilla.	623
164	enbramidea.	862	Chriſtophoriana.	427
165	entauria.	671	Chryſanthemoides.	673
166	entaurium majus.	197	Chryſanthemum.	654
167	entaurium minus.	671	Chryſobalanus.	915
168	entunculus.	76	Chryſocoma. †	639
169	epa.	293	Chryſophyllum.	904
170	ephalanthus.	174	Chryſofplenium.	326
171	eraſtium.	376	Cicer	574
172	eraſus.	397	Cichorium.	614
173	eratocephalus.	641	Cicuta.	222
174	eratoiſes.	710	Cicuta.	209
175	eratonia.	98	Cicuta ſpec.	224
176	eratophyllum.	725	Cicutaria.	217. 222
177	erbera.	178	Cinara.	631
178	ercis. †.	349	Cinnamomum.	338
179	ereſolium.	226	Circaea.	9
180	ereus.	390	Cirſii ſpec.	628
181	erithe. †	110	Cirſium.	630
182	erinthoides. †.	110	Ciſſampelos.	923
183	eropegia.	186	Ciſtus.	441
184	ervaria.	210	Citreum.	605
185	erui ſpina.	165	Citrus.	605
186	erophyllum.	227	Clandeflina.	13
187	erophylli ſpec.	227	Clathrus.	811
188	erubuxus.	567	Clavaria.	810
189	eruceruſus.	162	Claytonia.	849
190	erueclema. *	477	Clemacis.	460
191	erueciſſus. *	477	Clematis.	632
192	eruecriſta.	347	Clematis ſpec.	923. 931
193	eruedaphne.	344	Clematicis.	460
194	eruedrys.	467	Cleome.	550
195	eruelea.	24	Clerodendrum. †.	517
196	eruelinum.	254	Clehra.	354
197	eruenctum.	660	Cliffortia.	763
198	eruerion.	319	Clinopodium.	472
199	eruepitys.	466	Clitoria.	572
200	eruehododendros.	151	Clitorius.	572
201	erueripbes.	887	Cluſia.	862
202	eruerops.	887	Clutia.	591
203	erua.	801	Clymenum.	590
204	eruiranthus.	537	Clypeola.	632
			Cneorum.	24

I N D E X.

Cnicus.	633	Coronilla.	599
Cocca.	908	Coronopus.	77
Coccus.	889	Corrigiola.	85
Cochlearia.	528	Cortusa.	111
Cochlearia.	599	Cortusa.	906
Coddapanna.	888	Corydalis.	566
Coffea.	158	Corylus.	710
Coffea.	158	Corypha.	888
Coisophyllum.	420	Costus.	821
Coix.	704	Cotinus.	243
Colchicum.	304	Cotula.	657
Collinsonia.	835	Cotyledon.	388
Colocynthis. *	738	Courbaril.	918
Columnnea.	921	Cracca.	587
Colutea.	593	Cracca spec.	574
Comarum.	417	Crambe.	548
Commelina. †.	30	Craniocharia.	868
Conferva.	804	Crassula.	258
Conium.	209	Cratægus.	404
Conocarpodendron.	175	Cratæva.	320
Conocarpus.	929	Crepis.	621
Conringia. *	545	Crescentia.	505
Consolida.	109	Crinum.	275
Convallaria. †.	272	Crista galli.	511
Convolvuto-Tithymalus.	926	Cristata.	309
Convolvulus. †.	134	Crithmum.	213
Conyza.	646	Crocoditium.	671
Conyzoides.	653	Crocodilodes.	638
Coral.	571	Crotocus.	298
Coralina.	823	Crotalaria.	570
Cerallodendron.	571	Croton.	720
Corallo-fungus.	810	Crucianella.	690
Coralloïdes.	810	Cruciata.	651
Corallo-rhiza.	685	Cucubalus.	371
Corallum.	816	Cucumis.	737
Corchorus.	442	Cucurbita.	738
Cordia.	149	Cujete.	505
Coreopsis.	670	Cuminoides.	179
Coriandrum.	223	Cunila.	484
Coriaria.	761	Cupania.	848
Corindum.	332	Cupresso-pinulus.	175
Coris.	846	Cupressus.	733
Corispermum. †.	3	Curcuma.	829
Cornucopia.	35	Cururu.	331
Cornucopioïdes.	35	Cuscuta.	89
Cornus.	80	Cyanus.	671
Cornutia.	919	Cyathoides.	812
Corona imperialis.	259	Cyclamen.	116
Coronaria.	380	Cydonia.	408
Corona solis.	668	Cymbalaria.	514
			Cy-

I N D E X.

Dynanchum.	182	Dorycnium.	602
Dynapium.	224	Draba.	535
Dynara.	631	Dracocephalum.	481
Dynocrambe.	893	Dracocephalus.	481
Dynoglossoides. †.	96	Dracunculoides. †.	276
Dynoglossum.	100	Dracunculus.	698
Dynomorium.	702	Drosera.	253
Dynophallophoros. †.	311	Dryadea.	419
Dynosurus.	36	Dryas.	419
Dyperoides.	705	Drypis.	370
Dyperus.	32	Duglassia.	872
Dypripedium.	687	Duranta.	920
Dyslicapnos.	566		
Dytifus.	582		
		<i>Echolium.</i>	12
		<i>Echinophora.</i>	204
Dalea.	877	Echinops.	625
Dalechampia.	926	Echinopus.	625
Damafonium.	308	Echioides.	106
Dantia.	842	Echium.	107
Daphne.	311	Eragmus.	84
Datura.	135	Elate.	886
Daucus.	206	Elatarium.	736
Delphinium.	449	Elatine.	335
Dens canis.	262	Elatine.	514
Dens leonis.	618	Elephantopus. †.	642
Dentaria.	540	Elephas.	511
Dentaria facie.	124	Eliebrysum.	645
Dianthus.	364	Elveta.	809
Diapensia.	147	Emerus.	599
Dichotophyllum.	725	Empetrum.	775
Dichamnus.	346	Ephedra.	766
Diervilla.	150	Ephemereum.	277
Digitalis.	496	Epidendrum.	688
Dillenia.	455	Epilobium.	319
Dimorphotheca.	672	Epimedium.	18
Dioscorea.	754	Equisetum.	777
Diosma. †.	171	Eresia.	127
Diospyros. †.	403	Erica.	312
Diotisbea.	20	Erica sp.	344
Dipfacus.	60	Erigerum. †.	653
Dodartia.	506	Erinaceus.	607
Dodonea.	855	Erioccephalus.	674
Dodonea. †.	91	Eriophorum.	4
Dolichos.	588	Eriophorum.	616
Doria.	651	Ervi sp.	350
Doronium.	650	Eruc. *	547
Dorstenia.	840	Erucago.	536
Dorimanna.	678	Ervum.	575
		E c 2	Erya.

I N D E X.

Eryngium.	199	Fritillaria.	208
Erysimum.	545	<i>Frutex ulmi facie.</i>	71
Erythrina.	571	Fuchsia. †.	74
Erythronium.	262	Fucus.	802
<i>Eschara.</i>	818	Fumaria.	566
Elculus.	310	<i>Fungoidaster.</i>	809
<i>Esula.</i>	429	<i>Fungoides.</i>	809. 810
Echufa.	224	<i>Fungoidis spec.</i>	809. 812
Eugenia.	391		
<i>Euonymoides.</i>	168		
Evonymus. †.	79	<i>Gakenia. *</i>	537
<i>Eupatoriaphalacrox.</i>	662	Galanthus.	288
Eupatorium.	638	<i>Gale.</i>	746
Euphorbia.	429	Galega.	584
<i>Euphorbium.</i>	429	Galemia.	327
Euphrasia.	512	<i>Galeobdolon.</i>	400
		Galeopsis.	487
		<i>Galeopsis.</i>	485. 488
<i>Faba.</i>	587	Galium.	65
<i>Fabago.</i>	352	<i>Galium.</i>	65
Fagonia.	359	Garcinia.	861
<i>Fagopyrum.</i>	330	Gaidella.	369
Fagus.	728	Geaster.	813
<i>Falcaria.</i>	219	<i>Genipa.</i>	143
<i>Falcata.</i>	594	Genista.	580
<i>Ferrum Equinum.</i>	596	<i>Genista.</i>	577
Ferula.	215	<i>Genista spec.</i>	583
Festuca.	41	<i>Genista-Sparium.</i>	583
<i>Festuca.</i>	40	<i>Genistella.</i>	580
Fevillea.	905	Gentiana.	197
Ficaria.	464	Geranium.	554
<i>Ficoidea.</i>	452	Gerardia.	503
<i>Ficoides.</i>	453	Gesnera.	497
Ficus.	776	Gesneria.	497
<i>Filago.</i>	645	Geum.	418
Filipendula.	410	Geum.	368
<i>Flammula. *</i>	460	Gladiolus.	27
<i>Flos Cardinalis.</i>	678	<i>Glaucis spec.</i>	297. 842
<i>Fluvialis.</i>	701	Glaucium.	424
<i>Paniculum.</i>	234	<i>Glaucoides.</i>	27. 298
<i>Pœnum-Gracum.</i>	594	Glaux.	96
Fontinalis.	791	<i>Glaux.</i>	570
Fragaria.	414	Glechoma.	477
<i>Fragaria.</i>	362	Globularia.	895
<i>Fragula.</i>	165	Glottrofa.	264
<i>Fragula spec.</i>	244	Glycine.	876
Frankenia. †.	362	Gnaphalium.	645
<i>Fraxinella.</i>	346	<i>Gnaphalodes.</i>	900
Fraxinus.	773	<i>Fraxinella. †.</i>	198

I N D E X.

Gossypium.	559	Heracleum.	231
Gramen junce.	77	Herba Paris.	333
Granadilla.	692	Hermaynia.	551
Gratiola.	833	Hermidium.	684
Grewia.	696	Hermodactylus.	29
Grifflea.	857	Hernandia.	925
Gronovia.	159	Herniaria.	93
Grossularia.	195	Hesperis.	538
Gruinalis.	554	Heuchera.	196
Guaiacana.	403	Hibiscus.	562
Guaiacum.	394	Hieracium.	620
Guajava.	393	Hippocastanum.	310
Guanabanus.	446	Hippocratea.	908
Guzuma.	881	Hippocrepis.	596
Guilandina.	348	Hippomane.	924
Gundelia.	626	Hippophae.	744
		Hippuris. †.	1
		Hippuris.	801
Haecub.	626	Holcus.	883
Haemanthus. †.	276	Holosteum.	928
Haematoxylum.	859	Hordeum.	45
Harmala.	443	Horminum.	16
Hebenstretia.	874	Hottonia.	120
Hedera.	160	Houstonia.	70
Hedera terrestris.	477	Hugonia.	378
Hedypnois.	601	Humulus.	750
Hedysarum.	595	Hura.	933
Heisteria.	879	Hyacinthus.	273
Helenia.	664	Hydrea.	807
Heleniastrum.	664	Hydroceratophyllum.	725
Helenium.	652	Hydrocharis.	757
Helianthemum.	441	Hydrocotyle.	200
Helianthus.	668	Hydrophyllum.	124
Heliobryoides.	645	Hymenra.	918
Heliobryum.	645	Hyoscyamus.	136
Helicteres.	695	Hyoseris.	619
Heliocarpos.	444	Hyoseris. †.	610
Heliotropium.	103	Hypocoum.	87
Heliotropium.	668	Hypericoides.	607
Helleboraster. *.	462	Hypericum.	606
Helleborine.	683	Hypnum.	788
Helleboroides. *.	462	Hypocharis.	615
Helleboro-Ranunculus. *.	462	Hypocistis.	385
Helleborus.	462	Hypophyllocarpodendron.	59
Helminthotheca.	612	Hypophythy.	315
Helxine.	330	Hyssopus.	470
Hemerocallis.	279	Hysterophorus.	675
Hepatica.	457		
Hepatica.	793		

I N D E X.

<i>Jaborapita.</i>	913	Knautia.	61
<i>Jacea.</i>	671	Knawel.	368
<i>Jacobaea spec.</i>	647. 651	Kodda-pail.	694
<i>Jacobaeastrum.</i>	665	Kraftas. *	659
<i>Jacobaeoides.</i>	651		
<i>Jakapa.</i>	139	Laburnum.	582
<i>Jan-Raja.</i>	753	Lacryma Job.	704
<i>Jakone.</i>	677	Lactuca.	622
<i>Jasmini spec.</i>	930	Lagoccia.	176
<i>Jasminoides.</i>	164	Lagopus.	603
<i>Jasminum.</i>	7	Lagurus.	884
<i>Jatrophia. †.</i>	721	Lamium.	488
<i>Iberis.</i>	529	Lampfana. †.	610
<i>Icaco.</i>	915	Lantana.	515
<i>Ilex. †.</i>	91	Lapathum.	300
<i>Ilex.</i>	726	Lappa.	627
<i>Impatiens.</i>	680	Laserpitium.	216
<i>Imperatoria.</i>	230	Lasiacanthus. *.	606
<i>Inga. †.</i>	439	Lathraea.	13
<i>Jombilaspil.</i>	532	Lathyrus.	590
<i>Ipecacuanha.</i>	934	Lavatera.	558
<i>Ipomæa. †.</i>	133	Lavendula.	469
<i>Iris.</i>	29	Laurentia.	678
<i>Iris.</i>	549	Lauri spec.	760
<i>Isatis.</i>	816	Laurocerasus.	398
<i>Isnardia.</i>	842	Laurus. †.	338
<i>Mora.</i>	695	Lawsonia.	316
<i>Iva.</i>	466	Ledum.	342
<i>Juglans.</i>	727	Ledum.	344
<i>Juncage.</i>	302	Lemna.	798
<i>Juncoides.</i>	295	Lens.	574
<i>Juncus.</i>	295	Lentibularia.	15
<i>Jungermania.</i>	794	Lenticula.	798
<i>Juniperus.</i>	764	Lentiscus. *.	747
<i>Justicia.</i>	353	Leontice.	268
<i>Jussievia.</i>	721	Leontodon.	618
<i>Justicia.</i>	12	Leontodontoides.	619
<i>Ixora.</i>	73	Leontopetalon.	268
		Leonurus.	490
		Lepidium.	527
<i>Kæmpferia.</i>	827	Lepidocarpodendron.	69
<i>Kali.</i>	193	Leucanthemum.	654
<i>Karatas. †.</i>	282	Leucojum.	290
<i>Katovindel.</i>	886	Leucium.	537
<i>Kempfera.</i>	834	Leuconymphaea. *.	421
<i>Keratophyton.</i>	816	Levisticum.	217
<i>Ketmia.</i>	562	Lichen.	797
<i>Kiggelaria.</i>	760	Lichen.	793
<i>Kicinia.</i>	649	Lickenastrum.	794
		Liche.	

I N D E X.

<i>Achenoides.</i>	797	<i>Lycoperdoides.</i>	813
<i>Agrosticum.</i>	217	<i>Lycoperdon.</i>	813
<i>Agrostum. †.</i>	6	<i>Lycopersicon.</i>	145
<i>Ajac.</i>	8	<i>Lycopodioides.</i>	792
<i>Ajastrum.</i>	279	<i>Lycopodium.</i>	792
<i>Aleo-aphrodeli sp.</i>	275	<i>Lycopsis.</i>	106
<i>Aleo-aphrodelus.</i>	279	<i>Lycopus.</i>	19
<i>Aleo-hyacinthus. †.</i>	279	<i>Lysimachia.</i>	121
<i>Aleo-narcissus.</i>	289	<i>Lythrum.</i>	387
<i>Ailium.</i>	258		
<i>Ailium convallium.</i>	272		
<i>Ailonepeuce.</i>	1	<i>Madrepora.</i>	820
<i>Ainodorum.</i>	681	<i>Magnolia. †.</i>	456
<i>Ainon.</i>	605	<i>Majorana.</i>	471
<i>Ainonium.</i>	252	<i>Malacoïdes.</i>	564
<i>Ainofella. †.</i>	520	<i>Malope.</i>	564
<i>Ainagrostis.</i>	34	<i>Malpighia. †.</i>	358
<i>Ainavia.</i>	514	<i>Malva.</i>	557
<i>Ainagua cervina.</i>	783	<i>Malva.</i>	560
<i>Ainaxa.</i>	523	<i>Malva rosea. *</i>	506
<i>Ainocarpou.</i>	254	<i>Malvaviscus.</i>	562
<i>Ainum.</i>	254	<i>Malvinda.</i>	556
<i>Ainoppia.</i>	870	<i>Malus.</i>	408
<i>Ainophyton.</i>	816	<i>Mammea.</i>	863
<i>Ainophospermum.</i>	101	<i>Mammèi.</i>	863
<i>Ainobelia.</i>	678	<i>Manganilla.</i>	924
<i>Ainofelia.</i>	873	<i>Mandragora.</i>	141
<i>Ainoliacea.</i>	43	<i>Mangles.</i>	386
<i>Ainilium.</i>	43	<i>Mangostans.</i>	861
<i>Ainonchitis.</i>	781	<i>Manibot.</i>	721
<i>Ainonchitis.</i>	784	<i>Maranta.</i>	826
<i>Ainocera. †.</i>	162	<i>Marchantia.</i>	793
<i>Ainivantbus.</i>	162	<i>Marcgravia.</i>	910
<i>Ainitus.</i>	600	<i>Marrubiastrum.</i>	484
<i>Ainissa.</i>	736	<i>Marrubium.</i>	473
<i>Ainonaria.</i>	534	<i>Marsilea.</i>	799
<i>Ainonularia.</i>	793	<i>Martynia. †.</i>	495
<i>Ainipinus.</i>	568	<i>Martynia species.</i>	868
<i>Ainipulinum.</i>	603	<i>Marum. *</i>	467
<i>Ainipuli spec.</i>	926	<i>Mastichina. *</i>	468
<i>Ainipulus.</i>	750	<i>Matticaria.</i>	655
<i>Ainteola.</i>	447	<i>Matthiola.</i>	139
<i>Ainchnidea.</i>	148	<i>Mauroccna.</i>	244
<i>Ainchnidis species.</i>	379. 380	<i>Mays.</i>	703
<i>Ainchnis.</i>	381	<i>Medeola.</i>	305
<i>Ainchni-Scabiosa.</i>	62	<i>Medica.</i>	594
<i>Ainicium.</i>	164	<i>Medicago.</i>	594
<i>Ainicium.</i>	841	<i>Medtum. †.</i>	129
<i>Ainicogala.</i>	815	<i>Meibomia. *</i>	595
<i>Ainycoperdastrium.</i>	813	<i>Melampyrum.</i>	507

I N D E X.

<i>Melanofchaenus.</i>	32	<i>Monorchis.</i>	684
<i>Melanthium.</i>	451	<i>Monospermalibea.</i>	554
<i>Melastoma.</i>	355	<i>Monotropa.</i>	313
<i>Melia.</i>	357	<i>Montia.</i>	58
<i>Melianthus.</i>	324	<i>Montia.</i>	444
<i>Melica.</i>	837	<i>Morina.</i>	20
<i>Melilotus.</i>	603	<i>Morinda. †.</i>	163
<i>Meliosphyllum.</i>	480	<i>Morisona.</i>	911
<i>Melissa.</i>	479	<i>Morocarpus. *.</i>	56
<i>Melittis.</i>	480	<i>Morsus ranae.</i>	757
<i>Melo.</i>	737	<i>Motus.</i>	711
<i>Melocactus.</i>	390	<i>Moschatellina.</i>	334
<i>Melochia.</i>	553	<i>Mucilago.</i>	815
<i>Melongenæ.</i>	145	<i>Mucor.</i>	815
<i>Melopepo.</i>	738	<i>Muntingia. †.</i>	411
<i>Menispermum. †.</i>	306	<i>Murucuja.</i>	692
<i>Mentha.</i>	478	<i>Musa.</i>	768
<i>Menzelia.</i>	847	<i>Muscari.</i>	273
<i>Menyanthes.</i>	117	<i>Muscoides.</i>	794
<i>Mercurialis.</i>	756	<i>Myagrum.</i>	524
<i>Mesembryanthemum.</i>	453	<i>Myofotis.</i>	102
<i>Mespilus.</i>	407	<i>Myofotis.</i>	376
<i>Mesua.</i>	432	<i>Myofuri spec.</i>	257
<i>Meionica.</i>	264	<i>Myofuroidea.</i>	50
<i>Meum.</i>	211	<i>Myofuros.</i>	257
<i>Michelia.</i>	337	<i>Myolurus.</i>	257
<i>Michelia. †.</i>	291	<i>Myrabolindum.</i>	515
<i>Micropus.</i>	900	<i>Myrica.</i>	746
<i>Milium.</i>	48	<i>Myriophyllum.</i>	724
<i>Millefolium.</i>	661	<i>Myrrhoidis spec.</i>	226
<i>Millepora.</i>	818	<i>Myrrhis.</i>	227
<i>Millieria.</i>	676	<i>Myrsine. †.</i>	154
<i>Mimosa. †.</i>	439	<i>Myrtus.</i>	399
<i>Mimosa species.</i>	878		
<i>Mirabile.</i>	139	<i>Najas.</i>	701
<i>Mirabilis.</i>	139	<i>Napellus.</i>	448
<i>Mitella. †.</i>	367	<i>Napus. *.</i>	542
<i>Mitella.</i>	196	<i>Narcisso-Leucoji sp.</i>	288
<i>Mitra.</i>	932	<i>Narcisso-Leucogum.</i>	290
<i>Mitiola.</i>	932	<i>Narcissus.</i>	286
<i>Mnium.</i>	789	<i>Nardus.</i>	52
<i>Moldavica.</i>	481	<i>Nasturtium.</i>	527
<i>Molle.</i>	897	<i>Natrix.</i>	579
<i>Mollugo.</i>	839	<i>Nelumbo. †.</i>	421
<i>Molucca.</i>	489	<i>Neottia.</i>	685
<i>Moluccella.</i>	489	<i>Nepenthes.</i>	690
<i>Momordica.</i>	736	<i>Nepeta.</i>	474
<i>Monarda.</i>	17	<i>Nerium.</i>	181
<i>Monkin.</i>	916	<i>Nbunkirela.</i>	505
<i>Monilifera.</i>	673		

I N D E X.

Nicotiana.	137	Osteospermum.	673
Nigella.	451	Ostrya.	729
Nindsin.	219	Osyris.	743
Niruri.	708	Othonna.	665
Nissolia. *	590	Ovieda. †.	170
Nux.	727	Oxalis.	377
Nyctanthes.	831	Oxycoocus.	313
Nymphæa.	421	Oxyoides.	377
Nymphoides.	117	Oxys.	377
Nyssa.	758		
Obeliscotheca.	669	Padus.	398
Ochna.	913	Pæderota.	11
Ochrus.	589	Pæonia.	445
Ocymophyllum.	842	Paliuro affinis.	872
Ocymum.	482	Paliurus.	165
Odontitis.	512	Pancratium.	287
Odorata.	226	Panicea.	47
Oenanthe. †.	220	Panicum. †.	47
Oenothera.	318	Papaver.	423
Oldenlandia.	907	Papaya.	759
Olea. †.	5	Papia.	483
Ompalodes.	100	Parietaria.	771
Onagra.	318	Paris.	333
Onagra spec.	249	Parkinsonia.	358
Onobrychis.	595	Parnassia.	250
Ononis.	579	Paronychia.	93
Onopordum.	629	Paronychie affinis.	70
Ophioglossum.	779	Partheniastrum.	675
Ophris.	686	Parthenium.	675
Ophrys.	686	Passerina.	856
Opulus.	246	Passiflora.	692
Opuntia.	390	Pastinaca.	232
Opuntioides.	323	Pastinaca.	206
Orchis.	681	Patagonica.	128
Orcoselinum.	210	Patagonula.	128
Origanum.	471	Pavia. †.	322
Origanum spurium.	17	Paullinia.	331
Ornithogalum.	271	Pedicularis.	513
Ornithogali sp.	270	Pedicularis species.	511. 613
Ornithopodium.	598	Peganum.	443
Ornithopus.	598	Pelecinus.	569
Ornus.	773	Penea. *.	607
Orobanche.	509	Pentagonotheca †.	118
Orobanchoides.	315	Pentaphylloides.	415
Orobus.	591	Pentapterophyllum.	724
Orvala.	483	Peplis.	298
Oryza. †.	299	Pepo. *.	738
Osmunda.	778	Percepius.	90

I N D E X.

Peteskia. †.	402	Pinus.	731
Perfoliata.	225	Piper.	832
Periclymenum.	162	Pisonia. †.	118
Periploca.	185	Pistacia.	747
Persea.	266	Pistia.	694
Persea.	395	Pisum.	589
Persicaria. †.	96	Pittonia.	156
Pervinca.	180	Plantaginella.	520
Petastites.	648	Plantago.	77
Petilium.	259	Platanoccephalus.	174
Petiveria.	854	Platanus.	896
Petra.	871	Plinia.	438
Peucedanum.	212	Pluknetia.	922
Peziza.	812	Plumbago. †.	123
Phalangii sp.	303	Plumeria.	188
Phalangium.	269	Poa.	55
Phalaris.	38	Podagraria.	237
Phalaroïdea.	38	Podophyllum.	426
Phalaroïdis sp.	39	Poinciana.	347
Phalloboletus.	808	Polemonium.	131
Phallus.	808	Polianthes.	274
Phaseoli spec.	572	Poliifolia.	344
Phaseolus.	573	Polium.	467
Phellandrium.	221	Polyacantha.	630
Phelypæa.	500	Polygala.	567
Philadelphus.	392	Polygaloides.	567
Philyca.	166	Polygonatum.	272
Phillyrea. †.	4	Polygonifolia.	851
Phillyrea spec.	845	Polygonoides.	866
Phillyreastrum. †.	163	Polygonum.	329
Phleum.	37	Polypodium.	784
Phlomis.	491	Polyseris.	806
Phlox.	148	Polysporium. *	56
Phœnix.	886	Polytrichum.	786
Phyllanthus.	708	Pontederia. †.	291
Phyllis. †.	125	Populago.	463
Phytalis.	144	Populus.	755
Phyteuma.	130	Portum.	292
Phytolacca.	384	Portula.	298
Phytolacca spec.	86	Portulaca.	341
Picris.	612	Potamogeton.	92
Pilosella.	620	Potamogetis.	335
Pitularia.	800	Potentilla.	415
Pimpinella.	236	Poterium.	722
Pimpinella.	722	Prasium.	867
Pimpinella sp.	82	Prenanthes.	609
Pinastella.	1	Primula.	112
Pinguicula.	14	Primula veris.	112
Pinguin.	282		

I N D E X.

rotea.	59	<i>Rhabarbarum.</i>	339
rovenzalia.	697	<i>Rhagadioloides.</i>	610
runus.	396	<i>Rhagadiolus.</i>	610
seuaoacacia.	585	<i>Rhagrostis. †.</i>	3
seuao-chamapitys.	470	<i>Rhamnoiides.</i>	744
seudodictamnus.	473	<i>Rhamnus.</i>	165
seuao-Fumaria.	566	<i>Rhaponticoïdes.</i>	671
seuao-Gelseminum.	498	<i>Rhaponticum.</i>	671
seuao-Marrubium.	19	<i>Rheedeia.</i>	912
seuao-Marum.	467	<i>Rheum.</i>	339
seuao-Melissa.	481	<i>Rhinanthus.</i>	511
seuao-Ruta.	314	<i>Rhizophora.</i>	386
seuao-Viburnum.	515	<i>Rhodia off.</i>	774
sidium.	393	<i>Rhodiola.</i>	774
sittacus.	95	<i>Rhus †.</i>	241
syllium.	77	<i>Ribes.</i>	195
tarmica.	661	<i>Ribesum.</i>	195
telea.	78	<i>Riccia.</i>	796
teris.	780	<i>Richardia. †.</i>	285
terocephalus. †.	61	<i>Ricinocarpos.</i>	756
pulmonaria.	104	<i>Ricinoides.</i>	720
pulfatilla.	458	<i>Ricinus.</i>	734
punica.	400	<i>Rivina.</i>	68
pyroia.	345	<i>Robinia.</i>	585
pyrus.	408	<i>Royena.</i>	325
		<i>Royenia.</i>	873
		<i>Rojoc.</i>	163
		<i>Rondeletia.</i>	169
<i>Quamoclit.</i>	133	<i>Rosa.</i>	412
<i>Quercus.</i>	726	<i>Rosmarinus. †.</i>	18
<i>Quinquesfolium.</i>	415	<i>Ros solis.</i>	253
		<i>Rubeola.</i>	69
		<i>Rubia.</i>	63
<i>Radicula.</i>	547	<i>Rubus.</i>	413
<i>Radiola.</i>	254	<i>Rudeckia.</i>	669
<i>Rajania.</i>	753	<i>Rudbeckia.</i>	929
<i>Randia.</i>	930	<i>Ruellia. †.</i>	114
<i>Ranunculi sp.</i>	308. 464. 465	<i>Rumex.</i>	300
<i>Ranunculus.</i>	464	<i>Rumpfia.</i>	25
<i>Rapa.</i>	542	<i>Ruppia.</i>	691
<i>Raphanus.</i>	539	<i>Ruscus.</i>	61
<i>Raphanistrum.</i>	539	<i>Ruta.</i>	316
<i>Rapistrum.</i>	524	<i>Ruta muraria.</i>	787
<i>Rapunculus. †.</i>	129. 130	<i>Ruyfcbiana. *.</i>	470
<i>Rapuntium.</i>	678		
<i>Rauvolphia.</i>	179		
<i>Renalmia.</i>	853	<i>Sabina.</i>	764
<i>Reteda. †.</i>	447	<i>Saccharum.</i>	49
<i>Retepora.</i>	822	<i>Sagina.</i>	336
			82.

I N D E X.

<i>Sagitta.</i>	723	<i>Scorzoneroïdes.</i>	624
<i>Sagittaria.</i>	723	<i>Scrophularia.</i>	494
<i>Sagittarie fœmilis.</i>	291	<i>Scutellaria.</i>	493
<i>Silicaria.</i>	387	<i>Sebestena.</i>	449
<i>Silicornia.</i>	892	<i>Secale. †.</i>	46
<i>Silix.</i>	742	<i>Secalina.</i>	46
<i>Salsa.</i>	305	<i>Securidaca.</i>	599
<i>Salsola.</i>	193	<i>Sedum.</i>	383
<i>Salvia. †.</i>	16	<i>Sedi spec.</i>	389
<i>Salvia fatua.</i>	491	<i>Selaginoïdes.</i>	792
<i>Salvinia.</i>	799	<i>Selago.</i>	519
<i>Sambucus.</i>	247	<i>Selago.</i>	792
<i>Samoloides.</i>	75	<i>Selinum.</i>	210
<i>Samolus.</i>	119	<i>Sempervivum.</i>	389
<i>Sanguinaria.</i>	425	<i>Senecio.</i>	647
<i>Sanguiforba.</i>	82	<i>Senecionis species.</i>	653
<i>Sanicula.</i>	201	<i>Senna.</i>	347
<i>Santolina.</i>	640	<i>Serapias.</i>	683
<i>Sapindus.</i>	898	<i>Serianiu.</i>	331
<i>Saponaria.</i>	365	<i>Serpyllum.</i>	468
<i>Sapota.</i>	914	<i>Serratula.</i>	628
<i>Sarracena.</i>	420	<i>Sertularia.</i>	823
<i>Sassafras. †.</i>	338	<i>Sesamoïdes.</i>	447
<i>Satureja.</i>	468	<i>Seseli.</i>	228
<i>Satyrium.</i>	682	<i>Sherardia.</i>	67
<i>Saururi spec.</i>	832	<i>Sherardia.</i>	834
<i>Saururus. †.</i>	307	<i>Sibaldia.</i>	256
<i>Saxifraga.</i>	368	<i>Sicyoides.</i>	739
<i>Scabiosa. †.</i>	61	<i>Sicyos.</i>	739
<i>Scandix.</i>	226	<i>Sida.</i>	556
<i>Schebhameria. *.</i>	536	<i>Sideritis.</i>	475
<i>Sceptrum Carolinum. *.</i>	513	<i>Sideroxylum.</i>	167
<i>Scheuchzeria.</i>	301	<i>Sigesbeckia.</i>	882
<i>Schinus.</i>	897	<i>Silene.</i>	372
<i>Schunda-pana.</i>	891	<i>Siler.</i>	217
<i>Schwalbea.</i>	522	<i>Siliqua.</i>	98
<i>Scilla. †.</i>	270	<i>Siliquastrum.</i>	349
<i>Scirpocyperus.</i>	33	<i>Silybum.</i>	630
<i>Scirpoides.</i>	705	<i>Sinapi.</i>	543
<i>Scirpus.</i>	33	<i>Sinapis.</i>	543
<i>Scilarea.</i>	16	<i>Sinapistrum.</i>	550
<i>Scleranthus. †.</i>	366	<i>Sisarum.</i>	219
<i>Scolymus.</i>	613	<i>Sisymbrium.</i>	547
<i>Scordium.</i>	467	<i>Sisyrinchium.</i>	689
<i>Scorodonia spec.</i>	834	<i>Sisyrinchium.</i>	29
<i>Scorodoprasum.</i>	292	<i>Sium.</i>	219
<i>Scorpioides.</i>	597	<i>Sloana.</i>	433
<i>Scorpiurus.</i>	597	<i>Smilacis species.</i>	272
<i>Scorpiurus.</i>	102	<i>Smilax.</i>	751
<i>Scorzonera.</i>	624	<i>Smyrnum.</i>	233

327.

I N D E X.

<i>Alanoides.</i>	86	<i>Syringa.</i>	392
<i>Alanum.</i>	145	<i>Swertia.</i>	126
<i>Aldanella.</i>	115		
<i>Aolidago.</i>	651		
<i>Anchus.</i>	617		
<i>Anthropia. *</i>	547	<i>Tabernaemontana.</i>	190
<i>Anthora.</i>	350	<i>Tagetes.</i>	666
<i>Anthus.</i>	405	<i>Tamarindus.</i>	23
<i>Argem.</i>	883	<i>Tamariscus.</i>	240
<i>Argemone. †.</i>	706	<i>Tamarix.</i>	240
<i>Aspartium.</i>	577	<i>Tamus.</i>	752
<i>Aspartium.</i>	580	<i>Tannus.</i>	752
<i>Aspeculum veneris. †.</i>	129	<i>Tanacetum.</i>	636
<i>Astergula.</i>	375	<i>Tapia.</i>	320
<i>Astergula spec.</i>	365	<i>Taraxacnastrum.</i>	619
<i>Aspermacoce.</i>	68	<i>Taraxaconoides.</i>	618
<i>Aspherocephalus.</i>	625	<i>Tarconanthus.</i>	675
<i>Asphagnum.</i>	790	<i>Taxus.</i>	765
<i>Asphondylium.</i>	231	<i>Telephicstrum.</i>	428
<i>Aspigelia.</i>	903	<i>Telephioides.</i>	719
<i>Aspinacia.</i>	748	<i>Telephium.</i>	172
<i>Aspiraea. †.</i>	408	<i>Tenga.</i>	889
<i>Spiraea.</i>	171	<i>Terebinthus.</i>	747
<i>Spondias.</i>	916	<i>Ternatea.</i>	572
<i>Spongia.</i>	817	<i>Tetracera.</i>	865
<i>Squamaria.</i>	510	<i>Tetragonia.</i>	406
<i>Stachys.</i>	485	<i>Tetragonocarpus.</i>	406
<i>Stapelia.</i>	183	<i>Tetragonolobus. *</i>	600
<i>Staphisagria.</i>	449	<i>Tetragonotheca.</i>	663
<i>Staphylaea.</i>	248	<i>Tetrabit.</i>	487
<i>Staphylinus.</i>	206	<i>Teucrium.</i>	467
<i>Staphylo dendron.</i>	248	<i>Thalia.</i>	906
<i>Staphylo dendri sp.</i>	325	<i>Thalictrum.</i>	461
<i>Starice.</i>	252	<i>Thapsia.</i>	229
<i>Stellaria.</i>	3	<i>Thea.</i>	434
<i>Stæckas.</i>	469	<i>Theligionum.</i>	893
<i>Stramonioides.</i>	135	<i>Theobroma.</i>	881
<i>Stramonium.</i>	135	<i>Theophrasta.</i>	127
<i>Stratiotes.</i>	454	<i>Thesium.</i>	173
<i>Stratiotes.</i>	110. 757	<i>Thevenotia.</i>	143
<i>Strychnus.</i>	155	<i>Thevetia.</i>	177
<i>Styrax.</i>	401	<i>Thlaspi.</i>	530
<i>Suber. *</i>	726	<i>Thlaspi spec.</i>	529
<i>Subularia.</i>	525	<i>Thlaspidium.</i>	531
<i>Succisa. †.</i>	61	<i>Thuya.</i>	935
<i>Suillus.</i>	806	<i>Thymbræ. *</i>	468
<i>Suriana.</i>	852	<i>Thymelæa.</i>	311
<i>Symphoricarpus. †.</i>	162	<i>Thymus.</i>	468
<i>Symphytum.</i>	109	<i>Thysselinum.</i>	210
<i>Syringa.</i>	8	<i>Tilia.</i>	440

I N D E X.

<i>Tillæa.</i>	57	<i>Turritis.</i>	548
<i>Tillandsia.</i>	283	<i>Tussilago.</i>	648
<i>Tinus.</i> †.	243	<i>Typha.</i>	707
<i>Titanokeratophyton.</i>	816	<i>Typhoidea.</i>	37
<i>Tithymaloides.</i>	429. 649		
<i>Tithymalus.</i>	429		
<i>Tordylium.</i>	203	<i>Vaccinium.</i>	313
<i>Tormentilla.</i>	416	<i>Valantia.</i>	770
<i>Tournefortia.</i> †.	156	<i>Valdia.</i>	170
<i>Tournefortia.</i>	745	<i>Valeriana.</i>	21
<i>Tozzia.</i> †.	504	<i>Valerianella.</i>	21
<i>Toxicodendron.</i> †.	241	<i>Valerianella spec.</i>	125
<i>Trachelium.</i>	132	<i>Valerianelloides.</i>	834
<i>Trachelium.</i> †.	129	<i>Valerianoïdes.</i>	21
<i>Tradescantia.</i>	277	<i>Vallisneria.</i>	741
<i>Tragacantha.</i>	569	<i>Vallisneroides.</i>	741
<i>Tragia.</i>	709	<i>Vanilla.</i>	688
<i>Tragopogon.</i>	608	<i>Vambeedia.</i>	912
<i>Tragopogonoides.</i>	608	<i>Vateria.</i>	431
<i>Tragoselinum.</i>	236	<i>Veratrum.</i>	769
<i>Trapa.</i>	899	<i>Verbascum.</i>	153
<i>Tremula.</i>	39	<i>Verbena.</i>	834
<i>Trewia.</i>	430	<i>Verbesina.</i>	662
<i>Tribuloides.</i>	899	<i>Veronica.</i>	10
<i>Tribulus.</i>	360	<i>Veronica spec.</i>	834
<i>Trichomanes.</i>	783	<i>Vesicaria.</i> †.	332. 533
<i>Trichosanthes.</i>	735	<i>Viburnum.</i>	245
<i>Tridentalis.</i> †.	309	<i>Vicia.</i>	587
<i>Trifolialstrum.</i>	603	<i>Vinea.</i>	180
<i>Trifolium.</i>	603	<i>Viola.</i>	679
<i>Triglochin.</i>	302	<i>Virga aurea.</i>	651
<i>Trigonella.</i>	880	<i>Viscago.</i>	372
<i>Trionum.</i>	563	<i>Viscum.</i>	713
<i>Triopteris.</i>	860	<i>Vishnaga.</i>	207
<i>Triosteospermum.</i>	162	<i>Vitex.</i>	516
<i>Triphylloides.</i>	603	<i>Viticella.</i> *.	460
<i>Triticea.</i>	44	<i>Vitis.</i>	161
<i>Triticum.</i>	44	<i>Vitis idæa.</i>	313
<i>Triumfetta.</i>	864	<i>Ulex.</i>	583
<i>Trollius.</i> *.	462	<i>Ulmaria.</i>	410
<i>Tropaeolum.</i>	323	<i>Ulmus.</i>	194
<i>Tsubaki.</i>	565	<i>Uva.</i>	803
<i>Tuberosa.</i>	274	<i>Unifolium.</i>	272
<i>Tubipora.</i>	819	<i>Umola.</i>	888
<i>Tubularia.</i>	819	<i>Volkameria.</i>	872
<i>Tulipa.</i>	261	<i>Volubilis.</i>	134
<i>Tulipifera.</i> †.	456	<i>Uragoga.</i>	934
<i>Tuna.</i> †.	390	<i>Urena.</i>	555
<i>Tunica.</i>	364	<i>Urtica.</i>	710
<i>Tutjera.</i>	249		

I N D E X.

<i>reticuloides</i> . *	710	Xylon.	152
reticularia.	15	<i>Xylon</i> .	559
trique serrata.	568	<i>Xylosteum</i> .	162
<i>va urfi</i> .	343	Xymenia.	902
valvularia.	263	Xyris.	31
valneraria.	601		
		Yucca.	281
Valtheria.	552		
		<i>Zacantha</i> .	608
anthium.	717	Zannichellia.	700
eranthemoides.	643	Zanonia. †.	30
eranthemum.	643	Zea.	703
Limenia.	902	<i>Zizyphus</i> . †.	165
<i>liphion</i> .	29	Zygophyllum. †.	352

E M E N D A N D A.

7. PER: unilocularis.	<i>lege</i>	bilocularis	
3. CAL: tridentato		bidentato	
0. SEM: solitaria		gemina, angulata	
1. SYN: <i>H. M. IX. 21</i>		<i>H. M. IX. 71.</i>	
5. COR: univalvis, valvulæ		univalvis: <i>valvula</i>	
6. CAL: diphyllum		triphyllum	
2. COR: infertam		intortam	
7. CAL: bivalvis		trivalvis	
8. CAL: trivalvis		bivalvis	
0. SYN: s. 5		s. 15.	
75. PIST: acutum		emarginatum	
95. CAL: nullus		<i>Perianthium</i> triphyllum	
STAM:		COR:	
COR:		STAM:	
23. PIST: bifidum		quinquesfidum	
41. PER: uniloculate		biloculate	
44. PER: unilocularis		bilocularis	
45. PER: subrotunda, glabra		subrotunda, bilocularis, glabra	
54. PER: unilocularis		quincelocularis	
55. SYN: VIII. 27.		VIII: 24.	
56. CAL: deciduum		germini infidens	
65. OBS: <i>δ. Stigmate trifido</i>		<i>Stylo triplici</i>	
<i>Bacca trisperma</i>		<i>Nucleo triloculari</i>	
51. OBS: <i>digynum</i>		<i>trigynum</i>	
79. OBS: <i>β. infra</i>		<i>intra</i>	
91. PER: <i>Capsula</i>		<i>Bacca</i>	
06. SYN: 224.		178	
57. COR: decemdentato		viginti-dentato	
63. SYN: ACINODENDRUM. †.		ACINODENDRUM. †. authore	
<i>Campecia Sloan.</i> authore			
12. CAL: <i>due alie alterne hinc</i>		<i>due alie alterne</i> utrinque nudæ, <i>quin-</i>	
<i>tantum appendiculatæ:</i>		<i>ta</i> hinc tantum appendiculata.	
<i>quinta</i> utrinque nuda.			

SYN:

491. YN: Salvia fama
 515. SYN: Myrabolindum
 523. COR: conica
 525. PER: representat
 pag. 210. lin. 11. interiore linea
 653. OBS: femininos
 706. PIST: Stigmate acuto
 715. CAL: femin. trifloris
 724. SYN: MYRIOPHYLLUM
 738. SYN: Cepa
 pag. 310. ISOCANDRIA
 pag. 330. lin. 7. era ista
 pag. 380. NUM: 96. SYN:

lege Salvia facta
 Myrobatindum
 turbinata
 representatur.
 interiore. Linea
 masculinos
 Stigmate duplici, acuto
 bifloris
 MYRIOPHYLLUM
 Pepo
 ICOSANDRIA
 Genera ista
 108. SYN:

E M E N D A

[Faint, mostly illegible text, likely bleed-through from the reverse side of the page. Some words like 'ACNODENDRUM' are visible.]

CAROLI LINNÆI

MED. DOCT.

SOC. AC. IMP. N.C.

COROLLARIUM

GENERUM PLANTARUM,

EXHIBENS

GENERA PLANTARUM SEXAGINTA;
ADDENDA PRIORIBUS CHARA-
CTERIBUS, EXPOSITIS

IN

GENERIBUS PLANTARUM.

Accedit

METHODUS SEXUALIS.

LUGDUNI BATAVORUM,

Apud CONRADUM WISHOFF, 1737

CAROLINENSIS

MED. DOCT.

200 N. G. Y. P. N. C.

COROLLARIUM

GENERUM PLANTARUM

SEXAGESIMA

GENERALI PLANTARUM SEXAGESIMA

ADDEDA PRIORIBUS CHARA-

CTERIBUS, EXPOSITIS

IN

GENERIBUS PLANTARUM

ANNO

METHODUS SEXUALIS

LEONARDUS WILSON, VIZ.

V I R O I L L U S T R I

D. D. N I C O L A O R O S E N

P O T E N T I S S I M I R E G I S S U E C I Æ

A R C H I A T R O,

I N A C A D E M I A U P S A L I E N S I M E D I C I N Æ

P R O F E S S O R I,

C O L L E G I I R. M E D I C I H O L M E N S I S

A S S E S S O R I,

S O C I E T A T U M R E G. L I T. S C I E N T.

S U E C I Æ. &c. &c.

S O C I O

*Genera hæc nova devo-
ta mente consecrat.*

C. LINNÆUS.

NIRO ILLUSTRY
D. D. NICOLAUS ROSEN
POTENTISSIMI REGIS SUECIAE

MARCIANI
IN ACADEMIA UPSALIENSIS MEDICINAE
PROFESSOR
COLLEGIUM R. MEDICI HOLMENSIS
ASSessor
SOCIETATUM REG. LIT. SCIENT.
SUECIAE. Soc. Sec.

SOCIUS

Genus hoc non habet
et nunc confertur.
C. LINNAEUS

LECTORI BOTANICO

A U T H O R.



B eo tempore, quo ante semestre spatium *Genera mea plantarum*, ex omnibus fructificationis partibus desumpta Tecum communicavi, non modo plurima mihi innotuere, maxima ex parte nova, genera, sed & mecum plura communicare non gravati sunt varii Celeberrimi Botanici: me itaque rem Tibi non ingratham præstare autumo, dum & hæc publici juris facio.

Cum *Characteres* hi nil nisi *descriptions generum* sint, cuique patet, quæ nostros aliorumque intercedat differentia: eadem scilicet, quæ specierum *Descriptiones* cum *Nominibus Specificis*; *Differentiæ* enim specificæ tot modo notas sistunt, quot necessario requiruntur ad distinguendas species detectas a congeneribus: si vero plures admittant, culpam incurrunt; *Descriptiones* vero specierum exhibent omnes differentias quæ existunt, adeoque persistit inconcussa descriptio semper, licet myriades novarum detegerentur specierum, dum *Nomen Specificum*, quod exclusit modo notas species a novis detectis, insufficientis evadit; ne dicam quod descriptio speciei, si in se ipsa perfecta sit, fundamentum contineat omnis differentiæ nominis specificici. Pari modo se habent characteres, qui, si uti nosti, *descriptions* sunt, nullam subeunt (quatenus perfecti sint) metamorphosin ob nova detegenda in futurum genera, dum alii, qui non plures notas suppeditant, quam necessario requiruntur ad distinguendum propositum genus ab aliis modo notis, non possunt non deficere, novis detectis, nec prævisis antea, generibus.

Notas minimas in minimis floribus, & ubi parvi sunt
fiores

flores, ne quidem obtuse intuentibus fructificationes
nauseam excitaturas, dum a nobis allegantur, spera-
mus, cum Summo Conditori tales placuit nobis obji-
cere, certe non iis displicebunt, qui proprio periculo
experti sunt, quoties fefellerit genus, ubi minimarum
partium in his destitit ipsis notitia. Mihi certe nulla
unquam absoluta notitia ullius generis, nisi omnium
partium fructificationis innotuerit structura, imo vix
in istis generibus, ubi essentiales occurrunt Chara-
cteres.

Species generum nostrorum, tam horum quam præ-
cedentium dedimus magna ex parte in HORTO CLIF-
FORTIANO, paucis quibusdam exceptis, quas aliquando
V. D. publici juris facere in animum induximus, & qui-
busdam rarissimis ex America *Gronovianis*, quas Cla-
rissimus Author ipse sistere non gravabitur.

Ultimo *Methodum* nostram *Sexualem* sistimus, pa-
rum reformatam & emendatam; Quod paucissima
hic alio tradantur ordine, quam olim a nobis factum,
illi certe mirum non erit, qui norit & nos sylvam in-
trasse antea nullius tritam pede.

COROLLARIUM GENERUM.

DIANDRIA MONOGYNIA.

ZIZIPHORA *

936

CAL: *Perianthium* monophyllum, tubulosum, cylindraceum, longissimum, friatum, hispidum: ore quinquedentato, minimo; fauce barbata.

COR: monopetala, ringens. *Tubus* cylindraceus, longitudine calycis; *Limbus* minimus: *Lab. superius* ovatum, erectum, emarginatum, obtusum. *Lab. inferius* patens, latius, trifidum: laciniis rotundatis, æqualibus.

STAM: *Flamenta* duo, simplicia, patentia, longitudine fere corollæ. *Anthera* oblongæ, distantes.

PIST: *Germen* quadrifidum. *Stylus* fetaceus, longitudine corollæ. *Stigma* acuminatum, inflexum.

PER: nullum. *Calyx* immutatus.

SEM: quatuor, calyce longe breviora, oblonga, obtusa, hinc gibba, inde angulata.

TRIANDRIA MONOGYNIA.

MELOTHRIA *

937

CAL: *Perianthium* monophyllum, campanulatum, ventricosum, quinquedentatum, germiini insidens, deciduum.

COR: monopetala, rotata. *Tubus* longitudine calycis, calyci undique adnatus. *Limbus* quinquepartitus, planus: laciniis extrorsum latioribus, obtusissimis.

STAM: *Filamenta* tria, conica, tubo corollæ inserta, ejusdemque longitudinis. *Anthera* didymæ, subrotundæ, compressæ.

PIST: *Germen* ovato-oblongum, acuminatum, sub receptaculo floris. *Stylus* cylindraceus, longitudine itaminum. *Stigmata* tria, crassiuscula, oblonga.

PER: *Bacca* ovato-oblonga, interne absque dissepimentis tripartita.

SEM: plura, oblonga, compressa

OBS: *Hæc solum sexu hermaphrodito ab Androgynis sub monœcia syngenesia comrehensis differt.*

IXIA †.

938

CAL: *Spatha* composita, multiflora *squamis exterioribus* majoribus, crassioribus, ovato-lanceolatis, margine laceris; *interioribus* tenuioribus, laceris, persistentibus, germina distinguentibus.

COR: *Petala* sex, oblonga, æqualia, lanceolata.

STAM: *Filamenta* tria, subulata, corolla dimidio breviora. *Anthera* simplices.

PIST: *Germen* ovatum, triquetrum, sub receptaculo floris. *Stylus* simplex erectus, longitudine itaminum. *Stigma* trifidum, crassiusculum

PER: *Capjula* subovata, triquetra, trilocularis, loculis compressis, trivalvis.

†: solitariū sæpius, subrotundum.

HIRTELLA †.

939

CAL: *Perianthium* monophyllum, quinquepartitum: laciniis subovatis, reflexis, æqualibus, persistentibus.

COR: pentapetala, æqualis. *Petala* subrotunda, concava, calyce minorâ, decidua.

STAM: *Filamenta* tria, setacea, planiuscula, longissima, persistens, tandem spiritaliter involuta. *Antheræ* orbiculatæ.

PIST: *Germen* subrotundum, compresso-declinatum, villosum. *Stylus* filiformis, longitudine ferme staminum, e latere depresso germinis ortus. *Stigma* simplex.

PER: *Bacca* ovalis, superne latior, parum compressa, obsolete trigona, ad cujus basin anticam germen villosum & stylus jacent.

SEM: unicum, magnum, figura pericarpium.

SCHOENUS *.

940

CAL: *Gluma* communis, multiflora, bivalvis, magna, erecta, attenuata, persistens.

COR: propria *petalis* sex, lanceolatis, acutis, conniventibus, persistentibus, situ inæqualibus, fereque imbricatis: exterioribus brevioribus.

STAM: *Filamenta* tria, capillaria. *Antheræ* oblongæ, erectæ.

PIST: *Germen* ovato-triquetrum, obtusum. *Stylus* setaceus, longitudine corollæ. *Stigma* trifidum, tenue.

PER: nullum. *Corolla* laxè connivens, demittens maturum semen.

SEM: unicum, subovatum, superne crassius, obsolete trigonum, nitidum.

OBS: *Datur species, in qua setæ aliquot minime e receptaculo proprio enata sunt.*

TETRANDRIA MONOGYNIA.

PENÆA †.

941

CAL: *Perianthium* diphyllum: *foliis* oppositis, lanceolatis, concavis, æqualibus, coloratis, corollâ dimidio brevioribus, laxis, deciduis.

COR: monopetala, campanulata. *Limbus* quadrifidus, patulus, tubo longè brevior: laciniis acutis.

STAM: *Filamenta* quatuor, subulata, omnium brevissima, tubo corollæ inter divisuras insistentia, erecta, nuda. *Antheræ* erectæ, planiusculæ, utrinque emarginatæ.

PIST: *Germen* ovatum, quadrangulum. *Stylus* alis quatuor membranaceis longitudinalibus quadrangulus. *Stigma* cruciforme, obtusum, persistens.

PER: *Capsula* quadrangula, stylo instructa, quadrilocularis, quadrivalvis.

SEM: bina, oblongiuscula, obtusa.

BLÆ-

BLÆRIA.

942

CAL: *Perianthium* quadripartitum: *foliis* linearibus, erectis, corollâ paulo brevioribus, persistentibus.

COR: monopetala. *Tubus* cylindraceus, longitudine calycis, pervius. *Limbus* parvus, quadrifidus: laciniis ovatis, reflexis.

STAM: *Filamenta* quatuor, fetacea, longitudine tubi, receptaculo inserta. *Anthera* oblongæ, compressæ, erectæ, obtusæ, emarginatæ.

PIST: *Germen* quadrangulum, breve. *Stylus* fetaceus, corollâ multo longior. *Sigma* obtusum.

PER: *Capsula* obtusa, quadrangularis, quadrilocularis, angulis dehiscens.

SEM: nonnulla, subrotunda.

OBS: *Anthera* quidem emarginata sunt, nullo tamen modo bicornes.

LUDWIGIA †. vide HM. II. 50. Mer. Jur. 39.

943

CAL: *Perianthium* monophyllum, quadripartitum, germi ni infidens, persistens: laciniis lanceolatis, patentissimis, longitudine corollæ.

COR: *Petala* quatuor, obverse cordata, plana, patentissima, æqualia.

STAM: *Filamenta* quatuor, subulata, erecta, brevia. *Anthera* simplices, oblongæ, erectæ.

PIST: *Germen* tetragonum, calycis basi vestitum, sub receptaculo floris. *Stylus* cylindraceus, longitudine staminum. *Sigma* obsolete tetragonum, capitatum.

PER: *Capsula* quadrangula, obtusa, calyce vestita coque coronata, quadrilocularis, quadrifariam dehiscens.

SEM: numerosa, parva.

PENTANDRIA MONOGYNIA.

CESTRUM *. *Hediunda* Fevill. 3. t. 20. & 30. *Jasminoidis* sp. 944

Dill. elth. 154 f. 186 & 153. f. 185.

CAL: *Perianthium* monophyllum, tubulosum, teres, obtusum, brevissimum: ore quinquesido, erecto, obsolete.

COR: monopetala, infundibuliformis. *Tubus* cylindraceus, longissimus, tenuis. *Faux* subrotunda. *Limbus* planus, plicatus, quinquesidus: laciniis ovatis, æqualibus.

STAM: *Filamenta* quinque, filiformia, longitudinaliter tubo adnata, in medio denticulum introrsum emittentia. *Anthera* subrotundæ, tetragonæ, intra faucem.

PIST: *Germen* cylindraceo-ovatum, longitudine calycis. *Stylus* filiformis, longitudine staminum. *Sigma* crassiusculum, obtusum, vix emarginatum.

PER: *Bacca* ovata, unilocularis, oblonga.

SEM: plurima, subrotunda.

OBS: *Bacca unilocularis* est, a *Lycio* diversa.

PENTANDRIA MONOGYNIA

- CHIRONIA** †. *vide Breyn. cent. 90. Comm. rar. 8. & 9.* 945
CAL: *Perianthium* monophyllum; quinquepartitum, erectum, acutum, persistens: foliolis lanceolatis.
COR: monopetala, æqualis. *Tubus* subrotundus, magnitudine calycis. *Limbus* quinquepartitus, patens: laciniis ovatis, æqualibus.
STAM: *Filamenta* quinque, lata, brevia, ex apice tubi enata. *Anthera* oblongæ, erectæ, magnæ, conniventes.
PIST: *Germen* ovatum. *Stylus* filiformis, staminibus paulo longior, declinatus. *Stigma* capitatum, assurgens.
PER: ovatum, biloculare.
SEM: numerosa, parva.
QBS: *In aliis speciebus est Pericarpium Capsula, in aliis vero Bacca.*

- RÖELLA** *. 946
CAL: *Perianthium* monophyllum, turbinatum, quinquepartitum, persistens, germi inifidens: laciniis lanceolatis, acutis, dentatis, magnis.
COR: monopetala, infundibuliformis, decidua. *Tubus* calyce paulo brevior. *Limbus* erecto-patens, quinquepartitus, calyce longior.
Nectarium e squamis quinque, conniventibus, in fundo corollæ.
STAM: *Filamenta* quinque, subulata, nectario infidentia. *Anthera* subulata, conniventes, longitudine filamentorum, altitudine calycis.
PIST: *Germen* oblongum, sub receptaculo floris. *Stylus* filiformis, longitudine staminum. *Stigmata* duo, oblonga, depressa, patentia.
PER: *Capsula* cylindracea, calyce brevior, coronata calyce, patenti majoreque facto bilocularis.
SEM: plurima, angulata.
QBS: *Hinc a Campanula & Polemonio diversissima.*

PENTANDRIA DIGYNIA.

- ILLECEBRUM** †. *Rupp. Corrigiola Dill. gen. . . Moerb. p. 947*
 106. *Paronychiæ sp. Vaill. parif. 15. f. 7.*
CAL: *Perianthium* pentaphyllum: quinquangulare: foliolis crassis, erectis, compressis, in setam declinentibus, apicibus distantibus, introrsum excavatis, persistentibus.
COR: nulla? (pentapetala minima *Moerb.*)
STAM: *Filamenta* quinque, capillaria, intra calycem. *Anthera* simplices.
PIST: *Germen* ovato-acutum, in *Stylum* brevem definens. *Stigma* bifidum.
PER: *Capsula* subrotunda, utrinque acuminata, quinquevalvis, unilocularis, calyce tecta.
SEM: unicum, subrotundum, utrinque acutum, maximum.
QBS: *Moerhingii character floris omnino diversus est, & forte calycem pro filamentis habet: qui utros obtinent flores nostro perfectiorem characterem præsent.*

BOSEA. Ierva mora. *Walth. 10. commun. Cl. Ludwigio.* 948

CAL: *Perianthium* pentaphyllum, æquale, *foliis* lanceolatis, concavis, erectis, margine tenuioribus.

COR: nulla.

STAM: *Filamenta* quinque, subulata, calyce paulo longiora. *Anthera* simplices.

PIST: *Germen* ovato-oblongum, cuspidatum. *Styli* duo, patuli. *Stigmata* simplicia.

PER: *Bacca* globosa, unilocularis.

SEM: unicum, acuminatum.

QBS: *Summa itaque generis affinitas cum Celtide & Ulmo intercedit.*

SISON *.

949

CAL: *Umbella universalis* radiis sex paucioribus, inæqualibus. *Partialis* radiis decem paucioribus, inæqualibus.

Involucrum universale tetraphyllum, inæquale, *partiale* consimile.

Perianthium vix manifestum.

COR: *universalis* uniformis. *Propria* pentapetala, æqualis: petalis quinque, lanceolatis, inflexis.

STAM: *Filamenta* quinque, capillaria, longitudine corollæ. *Anthera* simplices.

PIST: *Germen* subovatum, infra receptaculum proprium. *Styli* duo, reflexi. *Stigmata* obtusa.

PER: nullum. *Fructus* ovatus, striatus, bipartibilis.

SEM: duo, ovata, hinc convexa striata, inde plana.

QBS: *hinc a Sio 219. distinctissimum genus.*

T R I G Y N I A:

PHARNACEUM †.

950

CAL: *Perianthium* pentaphyllum: *foliis* subovatis, concavis, patentibus, æqualibus, persistentibus.

COR: nulla; hinc calycis margo tenuis & calyx interne coloratus.

STAM: *Filamenta* quinque, subulata, longitudine ferme calycis. *Anthera* basi bifidæ.

PIST: *Germen* ovatum, trigonum. *Styli* tres, longitudine flaminum; *Stigmata* obtusa.

PER: *Capsula* ovata, obsolete trigona, semitecta, trilocularis, trivalvis.

SEM: numerosa, nitida, orbiculata, depressa, margine acuto cincta.

BUŁŁ

BULBOCODIUM *.

951

CAL: nullus.

COR: hexapetala, infundibuliformis. Ungues longissimi, lineares. Faux connectens petala. *Limbus* erectus: petalis lanceolatis, concavis.STAM: *Filamenta* sex, subulata, limbo dimidio breviora, petalorum collo inserta. *Anthera* incumbentes.PIST: *Germen* ovato-subulatum, obtuse trigonum. *Stylus* filiformis, longitudine staminum. *Stigmata* tria, oblonga, erecta, canaliculata.PER: *Capsula* triangularis, acuminata, angulis obsoletis, trilocularis.

SEM: numerosa.

OBS: *Quantum itaque a Colchide differat, patet ex collato caractere cum hoc.* 304.PRINOS †. vide *Pluk.* 452. f. 1. & 402. f. 3. autore Cl. 952 Gronovio.CAL: *Perianthium* monophyllum, semifexfidum, planum, minimum, persistens.COR: monopetala, rotata. *Tubus* nullus. *Limbus* sexpartitus, planus: laciniis ovatis.STAM: *Filamenta* sex, subulata, erecta, corollâ breviora. *Anthera* oblongæ, obtusæ.PIST: *Germen* ovatum, desinens in *Stylum* staminibus breviora. *Stigmate* obtuso.PER: *Bacca* subrotunda, sexlocularis, calyce longe major.

SEM: solitaria, ossea, obtusa, hinc convexa inde angulata.

OBS: *Numero præsertim ab Illice differt.**Interdum unicam sextam partem numeri excludit.*

OCTANDRIA MONOGYNIA.

RHEXIA †. vide *Pluk.* 428. f. 1. & *Pluk.* f. 173. f. 4. authore Cl. 953 Gronovio.CAL: *Perianthium* monophyllum, tubulatum, inferne ventricosum, oblongum, ore quadridentato, parvo, persistens.COR: *Petala* quatuor, subrotunda, calyci inserta, patentia.STAM: *Filamenta* octo, filiformia, calyce longiora, calyci inserta. *Anthera* oblongæ.PIST: *Germen* subrotundum. *Stylus* simplex, longitudine staminum. *Stigma* crassiusculum, oblongum.PER: *Capsula* subrotunda, quadrilocularis, quadrivalvis, intra ventrem calycis.

SEM: numerosa, subrotunda.

OBS: *In aliis speciebus calyx glaber, in aliis pilis stellatis hispida.*

DE-

DECANDRIA MONOGYNIA.

POINCIANA. *Tournef.* 391.

954

CAL: *Perianthium* pentaphyllum, laxum, oblongum, concavum, deciduum: *Foliolo* infimo longiore, declinato.COR: pentapetala, inæqualis. *Petala* quatuor, subrotunda, ferme æqualia; *quintum* infimum, majus, difforme, crenatum.STAM: *Filamenta* decem, setacea, omnium longissima, declinata. *Anthera* oblongæ.PIST: *Germen* subulatum, declinatum, longius, definens in *Stylum*, longitudine staminum. *Stigma* acuminatum.PER: *Legumen* compressum, oblongum, dissepimentis quasi transversalibus.

SEM: solitaria, secundum longitudinem leguminis.

OBS: *In charactere* 347. excludatur *Poinciana*, & in staminibus post verba tria superiora *exclusis sequentibus* leges vix ulla. *Antheræ* tres infimæ, rostratæ, quatuor laterales obtusæ, gibbæ; tres superiores sessiles, sæpius steriles.ADENANTHERA *. vide *HM. VI: 14. authore* Cl. Royeno. 955CAL: *Perianthium* monophyllum, quinquedentatum, minimum.COR: pentapetala, campanulata. *Petala* lanceolata, sessilia, introitum convexa, subtus concava.STAM: *Filamenta* decem, subulata, erecta, corollâ paulo breviora. *Anthera* subrotundæ, incumbentes, apice exteriori glandulam globosam ferentes.PIST: *Germen* oblongum, deorsum gibbum. *Stylus* subulatus, longitudine staminum. *Stigma* simplex.PER: *Legumen* longum, compressum.

SEM: pluriima, subrotunda.

D I G Y N I A.

HYDRANGEA †. *authore* Cl. Gronovio.

956

CAL: *Perianthium* monophyllum, quinquedentatum, persistens, parvum.COR: *Petala* quinque, æqualia, subrotunda, calyce majora.STAM: *Filamenta* decem, corollâ longiora, horum alterna longiora. *Anthera* subrotundæ, didymæ.PIST: *Germen* subrotundum, sub receptaculo floris. *Styli* duo, breves, distantes. *Sigmata* obtusa, persistentia.PER: *Capsula* subrotunda, didyma, stylo duplici birostris, nervis plurimis angulata, calyce coronata, dissepimento transverso bilocularis; foramine intra cornua dehiscens.

SEM: numerosa, angulata, acuminata, minima.

PEN-

P E N T A G Y N I A.

PENTHORUM †. authore Cl. Gronovio.

957

CAL: *Perianthium* monophyllum, quinquepartitum, æquale, acutum, minimum, persistens.

COR: nulla.

STAM: *Filamenta* decem, setacea, æqualia, calyce duplo longiora, persistentia. *Anthera* subrotundæ, deciduæ.PIST: *Germen* quinquepartitum, desinens in *Stylos* quinque, conicos, erectos, longitudine staminum. *Stigmata* obtusa.PER: *Capsula* simplex, quinquefida, angulis conicis patentibus, quinquelocularis.

SEM: numerosa, minima.

DODECANDRIA MONOGYNIA.

GETHYLLIS †.

958

CAL: *Spatha* lanceolata, monophylla, inflata, rumpens, uniflora, membranacea.COR: monopetala. *Tubus* filiformis, omnium longissimus. *Limbus* planus, sexpartitus, æqualis, tubo triplo brevior: laciniis lanceolatis, æqualibus.STAM: *Filamenta* duodecim vel octodecim, setacea, tubo infidentia, breviora, erecta, quorum duo vel tria basi approximata ut sextuplici receptaculo inserantur. *Anthera* oblongæ.PIST: *Germen* oblongum intra spatham sessile, sub receptaculo corollæ. *Stylus* filiformis, longitudine staminum. *Stigma* trifidum, obtusum.PER: *Capsula* oblonga, ventricosa, triangularis, trilocularis.

SEM: numerosa.

OBS: *Differt adeoque non modo a Croco & Bulbocodio, sed & omnibus Liliaceis staminum numero.*

POLYANDRIA DIGYNIA.

BIXA *.

959

CAL: *Perianthium* quinquedentatum, minimum.COR: *Petala* quinque, æqualia, oblonga, magna.STAM: *Filamenta* numerosa, setacea, corollâ dimidio breviora. *Anthera* erectæ.PIST: *Germen* ovatum. *Stylus* nullus. *Stigma* bifidum?PER: *Capsula* ovato-cordata, compressa, setis obvallata, bivalvis, angulis dehiscentibus, unilocularis, membrana interiore bivalvi.SEM: numerosa, turbinata, umbilico truncato. *Receptaculum* lineare, longitudinale, medio valvularum adnatum.

POLY-

P O L Y G Y N I A.

LIRIODENDRUM †. Tulipifera Catesb. 48. 960

CAL: *Perianthium* triphyllum: *foliis* oblongis, concavis, patentibus, petaliformibus, deciduis.COR: *Petala* sex novemve, oblonga, erecta, obtusa, basi angustiora, æqualiaSTAM: *Filamenta* numerosa, corollâ breviora, linearia, receptaculo fructificationis inserta. *Anthera* lineares, filamentis longitudinaliter a latere interiore adnatæ.PIST: *Germina* numerosa, in conum digesta. *Styli* breves. *Stigmata* simplicia.PER: nullum. *Semina* imbricata in corpus strobili figura.

SEM: numerosa, in squamam lanceolatam desinentia, juxta basin squamæ a latere interiore angulum acutum emittentia, basi compressa acuta.

DIDYNAMIA GYMNOSPERMIA.

SATUREIA *. 961

CAL: *Perianthium* monophyllum, tubulatum, striatum, erectum, persistens: *ore* quinque-dentato, fere æquali, erecto.COR: monopetala, ringens. *Tubus* cylindraceus, calyce brevior. *Faux* simplex. *Labium superius* erectum, obtusum, acute emarginatum, longitudine labii inferioris: *Lab. inferius* tripartitum, patens: *laciniis* obtusis, æqualibus: *media* paulo majore.STAM: *Filamenta* quatuor, setacea, longitudine vix labii superioris, quorum *duo* opposita paulo breviora. *Anthera* conniventes.PIST: *Germen* quadrifidum. *Stylus* setaceus, longitudine corollæ. *Stigmata* duo, setacea.PER: nullum. *Calyx* connivens, in fundo femina fovens.

SEM: quatuor, subrotunda.

OBS: Hinc a *Thymis*, *Melissis*, *Thymbris*, *Clinopodijs*, *Calaminthis* dirimendum est genus.ergo excludatur in caractere 468. *Satureja* Riv. I: 62, 63.HORMINUM †. *Melissæ* spec. Dill. elth. 175. f. 216. 962CAL: *Perianthium* monophyllum, campanulatum, rectum, lineis quinque angulatum, inæquale, semibifidum: *Labio superiore* latiore, ovato, patentiore, tridentato, dentibus acuminatis: *Lab. inferiore* lanceolato, recto, bipartito: *lacinulis* acuminatis.COR: monopetala, ringens. *Tubus* longitudine calycis. *Labium superius* erectum, concavum, semibifidum, brevius: *Lab. inferius* trifidum: *lacinia intermedia* duplo majore, emarginata.STAM: *Filamenta* quatuor, subulata, adscendentia, inflexa, quorum *duo* opposita paulo breviora, nulla corollâ longiora. *Anthera* simplices.PIST: *Germen* quadrifidum. *Stylus* filiformis, situ & longitudine staminum. *Stigma* bifidum, acutum.PER: nullum. *Calyx* immutatus.

SEM: quatuor, subrotunda, obtuse triquetra.

THRICHOSTEMA †. authore Cl. Gronovio.

963

CAL: *Perianthium* monophyllum, bilabiatum: *Labio superiore* duplo majori, trifido, æquali, acuto; *L. inferiore* bipartito, acuto.COR: monopetala, ringens. *Tubus* brevissimus. *Labium superius* compressum, falcatum; *L. inferius* tripartitum: *lacinia intermedia* minima, oblonga.STAM: *Filamenta* quatuor, capillaria, omnium longissima, incurva: quorum *duo* paulo breviora. *Anthera* simplices.PIST: *Germen* quadrifidum. *Stylus* capillaris, longitudine & figura filamentorum. *Stigma* bifidum.PER: nullum. *Calyx* major, reflexus ut *labium superius* evadat inferius, ventricosus, connivens.

SEM: quatuor, subrotunda.

ANGIOSPERMIA.

HALLERIA *.

964

CAL: *Perianthium* monophyllum, femitrifidum, planum, patens, obtusissimum, persistens: *lacinia superiore* duplo latiore.COR: monopetala, ringens. *Tubus* basi subrotundus, fauce ventricosa inflexus. *Limbus* obliquus, erectus, quadrifidus: *lacinia summa* paulo longiore, obtusa, emarginata; *lac*: laterales breviores, latiores, acutiores; *lac*: *infima* brevissima, tenuissima, acutissima.STAM: *Filamenta* quatuor, fetacea, recta, tubo inserta, corolla longiora, quorum *duo* paulo longiora. *Anthera* subrotundæ, didymæ.PIST: *Germen* ovatum, desinens in *Stylum* staminibus longiorem. *Stigma* simplex.PER: *Bacca* subrotunda, bilocularis.

SEM: sæpe solitaria.

BARTSIA *.

965

CAL: *Perianthium* monophyllum, tubulatum, persistens; ore obtuso, bifido; *lacinis* emarginatis, apicibus coloratis.COR: monopetala, ringens. *Labium superius* erectum, tenue, integrum, calyce longius: *Lab. inferius* reflexum, trifidum, obtusum, minimum. *Tubus* longitudine vix calycis.STAM: *Filamenta* quatuor, fetacea, longitudine labii superioris, quorum *duo* paulo breviora. *Anthera* oblongæ, approximatae, sub apice labii superioris.PIST: *Germen* ovatum. *Stylus* filiformis, ramibus longior. *Stigma* obtusum, nutans.PER: *Capsula* ovata, compressa, acuminata, bilocularis, bivalvis, dissepimento opposito.

SEM: numerosa, angulata, parva.

OBS: Est genus quasi medium inter *Rhinanthum*, *Eupkrasiam* & *Pediculariam*.

SESA:

SESAMUM *. 966

CAL: *Perianthium* monophyllum, quinquepartitum, erectum, æquale, brevissimum, persistens: *laciniis* lanceolatis.

COR: monopetala, ringens. *Tubus* subrotundus, longitudine calycis. *Faux* inflata, patens, campanulata, maxima, declinata. *Limbus* quinquefidus: *laciniis* quatuor, patulis, fere æqualibus; *quinta* infima duplo longiore, ovata, recta.

STAM: *Filamenta* quatuor, e tubo enata, corolla breviora, adscendentia, fetacea, quorum *duo interiora* breviora. *Anthera* oblongæ, acutæ, erectæ.

PIST: *Germen* ovatum, hirsutum. *Stylus* filiformis, adscendens, flaminibus paulo longior. *Stigma* lanceolatum, bipartitum: lamellis æqualibus, parallelis.

PER: *Capsula* oblonga, obsolete quadragona, compressa, acuminata, quadrilocularis.

SEM: plurima, subovata.

OBS: *Flos Digitalis*, sed *fructus diversissimus*.

ERINUS †. Ageratum *Tournef.* infl. 422. 967

CAL: *Perianthium* pentaphyllum, *foliis* lanceolatis, erectis, fere æqualibus, persistentibus.

COR: monopetala, inæqualis. *Tubus* ovato-cylindraceus, longitudine calycis, reflexus. *Limbus* planus, quinquepartitus: *laciniis* fere æqualibus, oblongis, obtusis, emarginatis.

STAM: *Filamenta* quatuor, brevissima, intra tubum corollæ, quorum *duo* opposita paulo longiora. *Anthera* parvæ.

PIST: *Germen* subovatum. *Stylus* brevissimus. *Stigma* capitatum.

PER: *Capsula* ovata, calyce obvoluta, bilocularis, bifariam dehiscens.

SEM: numerosa, parva.

DIODIA † auctore Cl. Gronovio. 968

CAL: *Perianthium* diphyllum: *foliis* subovatis, germine insidentibus, æqualibus, persistentibus.

COR: monopetala, ringens. *Tubus* tenuis, calyce longior. *Labium superius* erectum, bifidum: *Lab. inferius* patens, bifidum; *laciniis* lanceolatis.

STAM: *Filamenta* quatuor, fetacea, erecta, quorum *duo* opposita longiora. *Anthera* oblongæ, versatiles.

PIST: *Germen* subrotundum, quadragonum, sub receptaculo floris. *Stylus* filiformis, longitudine flaminum. *Stigma* bifidum.

PER: *Capsula* ovata, quadragona, coronata calyce majore, bilocularis, bivalvis.

SEM: solitaria, ovato-oblonga, nitida, hinc convexa, inde plana.

OBS: *A. Melampyro itaque diversum genus.*

OBULARIA †.

969

CAL: nullus: cujus loco *foliola* duo plantæ.COR: monopetala. *Tubus* campanulatus, ventricosus, pervius. *Limbus* quadripartitus, patulus: *laciniis* tubo brevioribus, bifidis, parum inæqualiter laciniatis.STAM: *Filamenta* quatuor, subulata, ex divifuris corollæ, proxima paulo longiora. *Anthera* parvæ.PIST: *Germen* ovatum, compressum. *Stylus* fere cylindraceus, longitudine staminum. *Stigma* bifidum, crassiusculum, persistens.PER: *Capsula* subovata, compressa, ventricosa, bivalvis, dissepimento opposito.

SEM: numerosa, farinæ instar parva.

TETRADYNAMIA SILICULOSA.

VELLA *.

970

CAL: *Perianthium* tetraphyllum, erectum, cylindraceum: *foliis* linearibus, obtusis, deciduis.COR: tetrapetala, cruciformis. *Petala* obverse ovata, patentia, unguibus longitudine calycis.STAM: *Filamenta* sex, longitudine calycis, quorum duo opposita paulo breviora. *Anthera* simplices.PER: *Germen* ovatum. *Stylus* conicus. *Stigma* simplex.PER: *Silicula* globosa, cristata, pendula, bilocularis, dissepimento silicula duplo majore, extra siliculam ovato, erecto.

SEM: nonnulla, subrotunda.

DIADELPHIA DECANDRIA.

BORBONIA †.

971

CAL: *Perianthium* monophyllum, femiquinquefidum, turbinatum, corollâ dimidio brevius: *laciniis* lanceolatis, acuminatis, rigidis, pungentibus, ferme æqualibus: *infimâ* longiore.

COR: pentapetala, papilionacea, extus hirsuta.

Vexillum reflexum, obtusum, ungue calycis longitudine.*Ala* femicordatæ, vexillo paulo breviores.*Carina* dipetala, lunulata, obtusa.STAM: *Filamenta* novem, coalita in cylindrum superne longitudinaliter dehiscentem, apicibus assurgentia. *Anthera* parvæ.PIST: *Germen* subulatum. *Stylus* brevissimus, ascendens. *Stigma* obtusum, emarginatum.PER: *Legumen* subrotundum, acuminatum, uniloculare, spina terminatum.

SEM: reniforme.

PHA:

PHACA *. Afragaloides *Tournef.* 223. comm. Cl. *Royeno.* 972

CAL: *Perianthium* monophyllum, tubulatum, quinquedentatum.

COR: papilionacea. *Vexillum* obverse ovatum, rectum, majus.

Ala oblongæ, obtusæ, breviores.

Carina brevis, compressa, obtusa.

STAM: *Filamenta* diadelpa; simplex & novemfidum. *Anthera* subrotundæ, adscendentes.

PIST: *Germen* oblongum. *Stylus* subulatus, adscendens. *Sigma* simplex.

PER: *Legumen* oblongum, inflatum, futura superiori depressa versus inferiorem, uniloculare.

SEM: plura, reniformia.

OBS: *Legumen* in aliis rectum est, in aliis vero recurvum, ut apex ferme basin attingat.

GLYCYRRHIZA *. *Tournef.* 210.

973

CAL: *Perianthium* monophyllum, tubulatum, bilabiatum, persistens.

labium superius tripartitum: laciniis lateralibus linearibus, intermedia latiore, bifida.

labium inferius simplicissimum, lineare.

COR: papilionacea, tetrapetala.

Vexillum ovato-lanceolatum, rectum, longius.

Ala oblongæ, carina simillimæ, sed paulo majores.

Carina dipetala, acuta, ungue longitudine calycis.

STAM: *Filamenta* diadelpa: simplex & novemfidum, carina abscondita, recta. *Anthera* simplices, subrotundæ.

PIST: *Germen* calyce brevius. *Stylus* subulatus, longitudine flaminum. *Sigma* obtusum, adscendens.

PER: *Legumen* ovatum vel oblongum, compressum, acutum, uniloculare.

SEM: paucissima, reniformia.

SYNGENESIA, POLYGAMIA ÆQUALIS.

TARCHONANTHUS *.

974

CAL: *Perianthium* commune turbinatum, monophyllum, semi-septemfidum (sæpius,) externe villosum, corollâ brevius, acutiusculum, persistens.

COR: *Universalis* uniformis: flosculis circiter viginti.

Propria monopetala, inundibuliformis, quinquedentata.

STAM: singulis *Filamenta* quinque, capillaria, brevissima. *Anthera* cylindræa, tubulosa, longitudine corollulæ.

PIST: *Germen* oblongum. *Stylus* longitudine flaminum. *Stigmata* duo, subulata, longissima, dehiscentia.

PER: nullum. *Calyx* immutatus

SEM: solitaria, oblonga, coronata *Pappo* plumoso.

REC: minimum, pappo plumoso longitudine calycis refertum.

14 SYNGENESIA, POLYGAMIA ÆQUALIS.

STOEBE †.

975

CAL: *universalis* subrotundus, imbricatus: *squamis* subulatis, persistentibus, receptaculum universale undique tegentibus.

Perianthium proprium, uniflorum, pentaphyllum, intra singulam squamam calycis communis solitarium, comitans *foliis* linearibus, acutis, æqualibus, erectis.

COR: omnium flosculorum æqualis hermaphrodita. *Propria* monopetala, infundibuliformis: *limbo* quinquefido, patulo.

STAM: *Filamenta* quinque, capillaria, brevia. *Anthera* cylindracea, quinqueidentata.

DIS: *Germen* oblongum. *Stylus* filiformis, longitudine staminum. *Stigma* acutum, bifidum.

PER: nullum. *Calyx* immutatus.

SEM: solitaria, oblonga, coronata *Pappo* plumoso, longo.

REC: proprium, nudum.

CORYMBIUM †. Authore Cl. Gronovio.

976

CAL: *Perianthium* diphyllum, uniflorum, longum, prismaticum, sexangulare: *foliis* erectis, conniventibus longitudinaliter, dorso triangularibus, truncatis, obsolete tridentatis, persistentibus: *foliis* duobus minimis ad basin.

COR: monopetala, æqualis. *Tubus* brevissimus: *Limbus* quinquepartitus, patens: *laciniis* lanceolatis.

STAM: *Filamenta* quinque, simplicia, erecta, tubo infidentia. *Antheræ* oblongæ, erectæ, corollâ breviores connatæ in cylindrum.

DIS: *Germen* intra calycem, sub receptaculo corollæ, hirsutum. *Stylus* simplex, erectus, longitudine corollæ. *Stigma* oblongum, bipartitum, patens.

PER: nullum. *Calyx* immutatus.

SEM: unicum, oblongum, longitudine fere calycis, tectum lana pappi instar.

REC: nudum.

POROPHYLLUM *. *Vaill. abt. 1719. t. 20. f. 39.*

977

CAL: *Perianthium commune* cylindraceum, longum, simplicissimum, quinquepartitum; *laciniis* longitudinaliter conniventibus, persistentibus.

COR: *Universalis* hemisphærica, laxa, composita ex flosculis hermaphroditis numerosis æqualibus.

Propria calyce longior. *Tubus* filiformis. *Limbus* campanulatus, semi-quinquefidus, erectus.

STAM: *Filamenta* quinque, capillaria, brevissima. *Anthera* in cylindrum connatæ, longitudine corollulæ.

DIS: *Germen* lineare, coronatum. *Stylus* fetaceus, longitudine staminum. *Stigmata* fetacea, revoluta in spiram.

PER: nullum. *Calyx* immutatus, quinquefariam tandem dehiscens.

SEM: solitaria, linearia, calyce dimidio breviora, coronata *Pappo* fetaceo, longitudine calycis.

REC: *commune* parvum, subnudum, hispidum.

OB: *in Specie visa corolla radius femineus nullus est, cujus tamen mentionem facit Vaillant.*

BAC;

POLYGAMIA SUPERFLUA.

BACCHARIS *. 978

CAL: *Perianthium commune* cylindraceum, imbricatum: squamis linearibus, acutis.

COR: *Universalis* æqualis, corollulis Hermaphroditis & Feminis mixtis.
Propria hermaphroditis monopetala, infundibuliformis, quinquefida:
Feminis vix manifesta, fere nulla.

STAM: Hermaphroditis *Filamenta* quinque, capillaria, minima. *Anthera* cylindracea, tubulosa.

PIST: *Hermaphroditis*. *Germen* ovatum, *Stylus* filiformis, longitudine floris.
Stigma bifidum, tenuissimum, minimum.
Femininis simillimum hermaphroditis.

PER: nullum. *Calyx* immutatus.

SEM: *Hermaphroditis* solitaria, brevissima, oblonga, coronata pappo simplici.

Feminis simillima.

REC: nudum.

OBS: *Pappus* in aliis longissimus, in aliis speciebus vix calycem superans.

TRIDAX †. 979

CAL: *Perianthium commune* cylindraceum, imbricatum: squamis ovato-oblongis, obsolete acutis, erectis.

COR: *Universalis* radiata: corollulis hermaphroditis in disco; *Femininis* in radio.

Propria Hermaphroditis monopetala, infundibuliformis, quinque-dentata, erecta.

Feminis monopetala, plana, tripartita:

laciniis æqualibus, *media* angustiore.

STAM: Hermaphroditis *Filamenta* quinque, capillaria, brevissima. *Anthera* connatae in cylindrum.

PIST: *Hermaphroditis*. *Germen* oblongum, coronatum. *Stylus* setaceus, longitudine staminum. *Stigma* obtusum.

Femininis consimile hermaphrodito.

PER: nullum. *Calyx* immutatus.

SEM: *Hermaphroditis* solitaria, oblonga, coronata *Pappo* simplici, calyce paulo longiore.

Femininis simillima hermaphroditis.

REC: *plapum*, *paleis* lanceolatis, *femine* brevioribus distinctum.

GER:

16 SYNGENESIA, POLYGAMIA SUPERFLUA.

- GERBERA** †. *Doronicis* affinis *petræa*, *aspnenii* foliis *æthiopica*. 980
Pluk. mant. 65. Authore Cl: Gronovio.
- CAL:** *Perianthium commune* imbricatum: *foliolis* lanceolatis, longitudi-
 ne calycis, erectis.
- COR:** *Universalis* radiata. *Corollula hermaphrodita* in disco, numerosis-
 simæ. *Femineæ* in radio, circiter viginti.
Propria Hermaphroditi monopetala, tubulosa, erecta, trifida, *lacinia*
impari duplo latiore.
Femineæ lanceolata, longissima, tridentata, patens.
- STAM:** *Hermaphroditis: Filamenta* quinque, brevissima. *Antheræ* quinque,
 oblongæ, in cylindrum connatæ.
Femineis: Filamenta quinque, subulata, erecta, quorum anterius latius.
Anthera nullæ.
- PIST:** *Hermaphroditi: Germen* sub receptaculo flosculi. *Stylus* simplex,
 longitudine staminum. *Stigma* bifidum.
Femineis simillimum *Hermaphroditis*.
- PER:** nullum. *Calyx* immutatus.
- SEM:** *Hermaphroditis* solitaria, oblonga, coronata *Pappo* capillari, sim-
 plici, longo.
Femineis simillima *Hermaphroditis*.
- REC:** *commune* nudum.
- OBS:** *Essentialis ergo character in Corollarum hermaphroditarum figura & se-*
mininarum staminibus.

POLYGAMIA NECESSARIA.

- SILPHIUM** *. *Asteriscus* *Dill. elth.* 39: 42. 981
- CAL:** *Communis* ovatus, imbricatus, *squamis* ovato-oblongis, in medio
 reflexis, undique prominentibus, persistentibus.
- COR:** *Universalis* radiata ex flosculis *hermaphroditis* in disco pluribus, *se-*
mininis in radio paucioribus.
Propria Hermaphroditi monopetala, infundibuliformis, quinquedentata,
tubo vix limbo angustiore.
Femineæ lanceolata, longissima, sæpe tridentata.
- STAM:** *Hermaphroditis Filamenta* quinque, capillaria, brevissima. *An-*
thera cylindracea, tubulosa.
- PIST:** *Hermaphroditis Germen* teres, tenuissimum. *Stylus* filiformis, lon-
 gissimus, villosus. *Stigma* simplex.
Femineis Germen obverse cordatum. *Stylus* simplex, brevis. *Stigma-*
ra duo setacea, longitudine styli.
- PER:** nullum. *Calyx* immutatus.
- SEM:** *Hermaphroditi* abortiunt.
Femineis solitaria, membranacea fere, obverse cordata, margine
 membranaceo bicorni emarginato cincta.
- REC:** *commune* paleis linearibus distinctum.

SYNGENESIA, POLYGAMIA NECESSARIA. 17

CHRYSOGONUM †. *vide Pluk 84: 4. & 242: 3.* 982

CAL: *Perianthium* commune, pentaphyllum, planum, patens: *foliis* lanceolatis, longitudine ferme floris.

COR: *Universalis* radiata: *corollulis hermaphroditis* in disco; *femininis* in radio.

Propria Hermaphroditis infundibuliformis, quinquedentata, erecta.

Feminis plana, oblonga, truncata, tridentata.

STAM: *Hermaphroditis Filamenta* quinque, minima. *Anthera* cylindrica, tubulosa.

STYL: *Hermaphroditis*. *Germen* minimum. *Stylus* fetaceus, longitudine corollæ. *Stigma* obsoletum.

Feminis *Germen* majus, perianthio proprio obvolutum. *Stylus* brevior. *Stigmata* duo, revoluta.

PER: nullum. *Calyx* immutatus.

SEM: *Hermaphroditis* abortiunt.

Feminis solitaria, obverse cordata, depresso-quadrangula, lateribus latiusculis: *coronata* squamulâ tridentata introrsum dehiscente, versus basin contracta. Latet semen singulum intra *Glumam* propriam, tetraphyllum; squamâ exteriore ovata, latiore; squamis tribus reliquis angustissimis, arcte conniventibus, maturo fructu dehiscens.

REC: commune planum; *paleis* linearibus, obtusis.

MELAMPODIUM †. 983

CAL: *Perianthium* commune, pentaphyllum, planum: *foliis* oblongo-ovatis, longitudine floris, patentissimis.

COR: *Universalis* radiata: *corollulis hermaphroditis* in disco; *femininis* quinque circiter in radio.

Propria Hermaphroditis monopetala, infundibuliformis, quinquedentata, erecta.

STAM: *Hermaphroditis Filamenta* quinque, minima. *Anthera* cylindrica, tubulosa.

STYL: *Hermaphroditis*. *Germen* minimum. *Stylus* fetaceus, longitudine corollæ. *Stigma* obsoletum.

Femininis *Germen* subovatum, compressum, lateribus scabris, apice plano membranaceo. *Stylus* brevissimus. *Calyx* immutatus.

SEM: *Hermaphroditis* abortiunt.

Feminis solitaria, obverse ovata, compressa, tetragona, lateribus aculeata, *coronata* squamâ cordata, margine involuto connivente in formam vulvæ.

REC: *commune* conicum, *paleis* lanceolatis, coloratis, longitudine flosculorum.

18 SYNGENESIA, POLYGAMIA NECESSARIA.

- SPHÆRANTHUS †. Vaill. A. G. 1719. t. 20. f. 12. 984
- CAL: *Universalis* globosus, imbricatus; *quamis* acuminatis, persistentibus, receptaculum universale undique vestientibus.
Perianthium *partiale* multiflorum, pentaphyllum, intra singulam squamam calycis communis solitarium, constans *foliis* linearibus, æqualibus, erectis.
- COR: constans corollulis *Hermaphroditis* in centro, *femineis* in ambitu.
Propria Hermaphroditis monopetala, infundibuliformis: *limbo* quinquefido, patulo.
Femineis vix ulla.
- STAM: *Hermaphroditis Filamenta* quinque, capillaria, brevissima. *Anthera* cylindracea, tubulosa.
- PIST: *Hermaphroditis. Germen* tabidum.
Femineis Germen oblongum. *Stylus* setaceus, longitudine flaminum. *Stigma* bifidum.
- PER: nullum. *Calyx* immutatus.
- SEM: *Hermaphroditis* abortiunt.
Feminei solitaria, oblonga, nuda.
- REC: nudum.

GYNANDRIA POLYANDRIA.

- DRACONTIUM *. 985
- CAL: *Spatha* cymbæformis, coriacea, univalvis, maxima.
Spadix simplicissimus, cylindraceus, brevissimus, tectus fructificationibus in capitulum digestis, quarum singularum *Perianthium proprium* nullum, nisi corollam dicas.
- COR: *Propria* pentapetala, concava: *Petala* ovata, obtusa, fere æqualia, colorata.
- STAM: singulis *Filamenta* septem, linearia, depressa, erecta, æqualia, corollulâ longiora. *Anthera* quadrangulæ, didymæ, oblongæ, obtusæ, erectæ.
- PIST: *Germen* subovatum. *Stylus* teres, rectus, longitudine flaminum.
Stigma obsoletum, trigonum.
- PER: singulis *Bacca* subrotunda.
- SEM: plurima.

MONOECIA POLYANDRIA.

ACALYPHA *. *Ricinocarpos Boerb. Burm. 92. authore Cl. 986*
 Royeno.

* MASCULI flores conferti supra femininos.

CAL: *Perianthium* tetraphyllum : *foliis* subrotundis, concavis, æqualibus.

COR: nulla.

STAM: *Filamenta* octo ad sedecim, brevia, conferta. *Anthera* subrotundæ.

* FEMINEI flores parciore inferius positi, *involucro* diviso magno excepti.

CAL: *Perianthium* triphyllum : *foliis* subovatis, concavis, conniventibus, parvis, persistentibus.

COR: nulla.

PIST: *Germen* subrotundum. *Styli* tres, ramosi (tripartiti sæpius), longi. *Stigmata* simplicia.

PER: *Capula* subrotunda, trifurca, trilocularis, *valvulis* bifariam dehiscens.

SEM: folitaria, subrotunda, maxima.

OBS: *Ex datis patet in quantum differant* Mercurialis, Cliffortia, Croton, Clutia Ricinus, Jatropha, Urtica à proposito genere.

DIOECIA PENTANDRIA.

ZANONIA †. *vide HM. VIII: 47. 48. 49.*

987

* *Mas.*

CAL: *Perianthium* triphyllum : *foliis* ovatis, patulis, corollâ brevioribus.

COR: monopetala, quinquepartita, patens: *laciniis* acuminatis, inflexis, æqualibus.

STAM: *Filamenta* quinque, patentia, longitudine calycis. *Anthera* simplices.

* *Femina* in distincta planta.

CAL: *Perianthium* ut in mare, germine insidens.

COR: ut in mare.

PIST: *Germen* oblongum, sub receptaculo. *Styli* tres, patentés, conici, reflexi, persistentes. *Stigmata* bifida, crispa.

PER: *Bacca* longa, maxima, truncata, basi attenuata, futura crispa versus apicem cineta, trilocularis.

SEM: bina, oblongo-rotunda, plana, in centro squamæ lanceolata.

POLYGAMIA MONOECIA.

- HEGILOPS †. *vide Mont. f. 89.* 988
 CAL: *Gluma* bivalvis, multiflora, maxima: *valvulis* ovatis, truncatis, striatis, arista quadruplici longissima aristatis.
 COR: *Gluma* bivalvis: *Valvula* exterior ovata, duplici triplicive arista terminata. *Valv.* interiore lanceolata, erecta, mucica, margine longitudinaliter inflexa.
 STAM: *Filamenta* tria, capillaria. *Anthera* oblongæ.
 PIST: *Germen* turbinatum. *Styli* duo, reflexi. *Stigmata* pilosa.
 PER: nullum. *Valvula* interior corollæ adnascitur femini, nec dehiscit.
 SEM: oblongum.
 OBS: Et Flores foli masculi rarius occurrunt.

- CENCHRUS *. *Panicastrella Mich. 31.* 989
 CAL: *Involucra* plura, laciniata, echinata, in capitulum congesta: singulis sessilibus tres calyces includentibus.
Perianthium Gluma bivalvis, lanceolata, concava, acuminata, biflora, corollâ brevior.
 COR: altera mascula, altera hermaphrodita.
Propria singula bivalvis: *valvulis* lanceolatis, acuminatis, concavis, muticis: interiore minore.
 STAM: singulis *Filamenta* tria, capillaria, longitudine corollulæ. *Anthera* sagittata.
 PIST: *Hermaphroditis Germen* subrotundum. *Stylus* filiformis, longitudine flaminum. *Stigmata* duo, oblonga, pilosa, patentia.
 PER: nullum.
 SEM: subrotundum.

CRYPTOGAMIA. FILICES.

- HEMIONITIS †. *vide Plum. fil. 127. cc 151.* 999
Fructificationes in lineis cocuntibus, se intersectantibus vel ramosis.
 TRICHOMANES †. *vide Plum. fil. 86. 50. c. 93.* 991
Calyx turbinatus solitarius, erectus, ex ipso margine folii.
Stylus fetaceus capulam terminans.

CRYPTOGAMIA. LITHOPHYTA.

- LITHOXYLUM *. 992
Crusta heterogenea fructificationes per puncta impressa continens.
 OBS: *exclusa in genere 816. synonyma huc reducuntur, excepto Corallio solo. planta communiter lignosa, floribusque superficies calcarea.*

FRAGMENTA MISCELLANEA.

SAMYDA. *Guidonia* Plum. 24. 993CAL: *Perianthium* monophyllum, quinquepartitum, maximum, patens, persistens, laciniis ovatis.

COR: monopetala, conici trunci æmula, longitudine calycis, sulcata, dentata.

STAM: *Filamenta* nulla. *Antheræ* subrotundæ, singula singulæ summitati corollæ insidentia.PIST: *Germen* ovatum. *Stylus* subulatus, longitudine flaminum. *Stigma* capitatum.PER: *Bacca* ovata, quadrifurca, quadrilocularis, quadrivalvis.

SEM: numerosa, reniformia, receptaculo ovato immersa.

OBS: *An corolla sine Filamentis connata? quot flamina?*ARCTOPUS †. *Valerianoides* Pluk. 271. f. 5. 994CAL: *Involucrum* maximum, commune, multiflorum, monophyllum, quadripartitum, patens, margine undique spinosum, persistens: continens flores *Masculinos* in disco, *Femininos* in radio quatuor, intra singulam calycis laciniam singulos.

COR:

STAM:

PIST: *Femininis*. *Germen* subulatum, hispidum, sub receptaculo flosculi. *Styli* duo, breves, reflexi, persistentes. *Stigmata* simplicia.PER: nullum. *Calycis* spinæ conniventes, calyxque coarctatus.SEM: *Femininis* folitaria, cordata, acuminata, extrorsum flexa, magnitudine laciniæ calycis, supina parte hispida, bilocularia.

OBSERVANDA CIRCA GENERA
PLANTARUM.

Loco generum 324. 900. 844. & 56. sequentes recipiantur perfectiores characteres.

MELIANTHUS *.

324

CAL: *Perianthium* magnum, quinquepartitum, coloratum, inæquale: laciniis duabus superioribus oblongis, erectis. lac. infima brevissima, faciformi, detrorsum gibba. lac. intermediis oppositis interioribus, lanceolatis, summis similibus, erectis.

COR: *Petala* quatuor, lanceolato-linearia, apicibus reflexis, parallelopotentia, extrorsum versa, labium inferius (uti calyx ipse superius) constituentia, lateribus in medio connexa.

Nectarium monophyllum, intra infimam laciniam calycis positum, eique cum receptaculo adnatum, brevissimum, lateribus compressum, margine incisum, dorso deorsum spectante.

STAM: *Filamenta* quatuor, subulata, erecta, longitudine calycis, quorum duo inferiora paulo breviora. *Anthera* cordato-oblongæ, a parte antica quadriloculares.

PIST: *Germen* quadragonum, gibbum, quadridentatum. *Stylus* erectus, subulatus, longitudine & situ staminum. *Stigma* quadrifidum, lacinula summa majore.

PER: *Capsula* quadrangularis, semiquadrifida, angulis acutis distantibus, loculis inflatis, dissepimentis in centro apertis pro receptaculo seminum, dehiscens inter angulos.

SEM: quaterna, subglobosa, centro capsulæ adnexa.

CLIFFORTIA †. vide Pluk. 297. f. 2.

763

* MAS. ut supra.

* FEMINA distincta planta.

CAL: *Perianthium* triphyllum, æquale, erectum, germi in insidens, persifflens: foliolis acutis, lanceolatis.

COR: nulla.

PIST: *Germen* oblongum, sub receptaculo. *Styli* duo, filiformes, longi, plumosi. *Stigmata* simplicia.

PER: *Capsula* oblonga, teretiuscula, bilocularis, coronata calyce.

SEM: solitaria, teretiuscula, linearia.

OBS: Ergo a Mercuriali diversissima, nisi vel e solo calyce fructui insidente constet.

MICROPUS *.

CAL: *Communis inferior* pentaphyllus: *foliolis* tenuibus, parvis, obfoletis.

Communis interior maximus, pentaphyllus: *foliolis* laxis, distinctis, galeatis, compressis, margine longitudinaliter conniventibus, deorsum duplici angulo longitudinali denticulato gibbis.

COR: *Communis* ex hermaphroditis decem in disco, & Feminis quinque in ambitu.

Hermaphroditii monopetali, infundibuliformes, quinquedentati, erecti. *Feminini* nulla.

STAM: Hermaphroditis *Filamenta* quinque, setacea, brevissima. *Anthera* cylindracea, tubulosa, longitudine corollæ.

PIST: *Hermaphroditis* *Germe*n obsoletum. *Stylus* filiformis, flaminibus longior. *Stigma* obsoletum.

Femininis. *Germe*n obverse ovatum, compressum, latens intra singulam squamam calycis communis interioris singulum. *Stylus* e latere germinis interiore, setaceus, hermaphroditos versus inflexus, longitudine calycis. *Stigma* bipartitum, tenue, acuminatum.

PER: nullum. *Calyx* immutatus, sed communis interior major, induratus.

SEM: *Hermaphroditii* abortiunt.

Femininis solitaria, obverse ovata, proprio *foliolo* calycino inclusa.

REC: *paleis* acutis, minimis distinctum.

CELTIS †. *authore* Cl. Dillenio.

* HERMAPHRODITI flores solitari superiores.

CAL: *Perianthium* monophyllum, quinquepartitum: *laciniis* ovatis, patulis, marcescentibus.

COR: nulla.

STAM: *Filamenta* quinque, brevissima, ab initio occultata antheris, farina excussa longiora. *Anthera* oblongæ, crassiusculæ, quadrangulares, quadrifurcatæ.

PIST: *Germe*n ovatum, acuminatum, longitudine calycis. *Styli* duo, patentes, varie inflexi, subulati, undique pubescentes, longissimi. *Stigmata* simplicia.

PER: *Drupe* globosa, unilocularis.

SEM: *Nux* subrotunda.

* MASCULI flores in eadem planta inferiores.

CAL: *Perianthium* sexpartitum, reliqua ut in hermaphroditis.

COR: nulla.

STAM: ut in Hermaphroditis.

INDEX GENERUM

Acalypha. Roy.	986	Horminum.	962
Adenantha. Roy.	955	Hydrangea. Gron.	956
Aegilops	988	<i>la/minoides Spec.</i>	944
Ageratum.	967	<i>lerua mora.</i>	948
*Amaranthus.	p. 24	Illecebrum.	947
*Aphyllanthes.	p. 24	Ixia.	938
Arctopus.	994	Liriodendrum.	960
*Arctotis.	p. 24	Lithoxylum.	992
Asteriscus.	981	Ludwigia.	943
Astragaloides.	972	Melampodium.	985
Baccharis	978	*Melianthus.	p. 22. 24
*Bannisteria.	p. 24	<i>Melisse species.</i>	962
Bartia.	965	Melothria.	937
Bixa.	959	*Micropus.	p. 23. 24
Blaeria.	912	*Mitreola.	p. 24
*Blitum.	p. 24. ib.	Obularia.	969
Borbonia.	971	*Othonna.	p. 24
Cofea. Ludw.	948	<i>Panica/strella.</i>	982
Sulbocodium.	951	<i>Paronychia spec.</i>	947
Celtis. Dill.	p. 23. p. 24	Penæa.	941
Cenchrus.	989	Penthorum. Gron.	957
Cestrum.	944	Phaca. Roy.	972
Chironia.	945	Pharnaceum.	950
Chryfogonum.	982	Poinciana.	954
Chrysophyllum.	p. 24	*Polygala.	p. 24
Cliffortia.	p. 22	Porophyllum.	977
Clutia.	p. 24	*Portulaca.	p. 24
Cornutia.	p. 24	Prinos. Gron.	952
<i>orrigiola.</i>	917	Rhexia. Gron.	953
*Corymbium. Gron.	976	Roëlla.	946
Diervilla.	p. 24	Samyda.	903
Diodia. Gron.	968	Satureja.	961
<i>oronicis Aff.</i>	980	Schoenus.	940
Dracontium.	985	Sesamum.	956
Erinus.	967	Silphium.	981
Fevillæa.	p. 24	Sifon.	949
Erbera. Gron.	980	Sphæranthus.	984
Ethyllis.	958	Stoebe.	975
Globularia.	p. 24	Tarchonanthus.	974
Glycyrrhiza.	973	Trichostema. Gron.	963
Guajacum.	p. 24	Trichomanes.	991
Hidonia.	993	Tridax.	979
Halleria.	964	<i>Tulipifera.</i>	960
<i>ediunda.</i>	944	<i>Valerianoides.</i>	994
Heisteria.	p. 24	Vella.	970
Hemionitis.	990	Zanonia.	987
Hortella.	939	Ziziphora.	936

INDEX GNERUM

100	Hesperis	100	Hesperis
101	Hesperis	101	Hesperis
102	Hesperis	102	Hesperis
103	Hesperis	103	Hesperis
104	Hesperis	104	Hesperis
105	Hesperis	105	Hesperis
106	Hesperis	106	Hesperis
107	Hesperis	107	Hesperis
108	Hesperis	108	Hesperis
109	Hesperis	109	Hesperis
110	Hesperis	110	Hesperis
111	Hesperis	111	Hesperis
112	Hesperis	112	Hesperis
113	Hesperis	113	Hesperis
114	Hesperis	114	Hesperis
115	Hesperis	115	Hesperis
116	Hesperis	116	Hesperis
117	Hesperis	117	Hesperis
118	Hesperis	118	Hesperis
119	Hesperis	119	Hesperis
120	Hesperis	120	Hesperis
121	Hesperis	121	Hesperis
122	Hesperis	122	Hesperis
123	Hesperis	123	Hesperis
124	Hesperis	124	Hesperis
125	Hesperis	125	Hesperis
126	Hesperis	126	Hesperis
127	Hesperis	127	Hesperis
128	Hesperis	128	Hesperis
129	Hesperis	129	Hesperis
130	Hesperis	130	Hesperis
131	Hesperis	131	Hesperis
132	Hesperis	132	Hesperis
133	Hesperis	133	Hesperis
134	Hesperis	134	Hesperis
135	Hesperis	135	Hesperis
136	Hesperis	136	Hesperis
137	Hesperis	137	Hesperis
138	Hesperis	138	Hesperis
139	Hesperis	139	Hesperis
140	Hesperis	140	Hesperis
141	Hesperis	141	Hesperis
142	Hesperis	142	Hesperis
143	Hesperis	143	Hesperis
144	Hesperis	144	Hesperis
145	Hesperis	145	Hesperis
146	Hesperis	146	Hesperis
147	Hesperis	147	Hesperis
148	Hesperis	148	Hesperis
149	Hesperis	149	Hesperis
150	Hesperis	150	Hesperis

CAROLI LINNÆI

M E D I C I

METHODUS

SEXUALIS

S I S T E N S

GENERA PLANTARUM

S E C U N D U M

M A R E S E T F E M I N A S

I N

CLASSES ET ORDINES

R E D A C T A

LUGDUNI BATAVORUM,
Apud COENRADUM WISHOFF, 1737

CAROLI LINNÆI
MEDICI
METHODUS
SEXUALIS
SISTENS
GENEREA PLANTARUM
SECUNDUM
MARES ET FEMINAS
IN
CLASSES ET ORDINES
REDACTA.

LEONARDI BASTONORUM
VIRI CORNÆLII WISCHOFF, 1734

LECTORI BOTANICO

A U T H O R.

Sisto hic nomina generum plantarum, a nobis descriptorum, ad proprias suas Classes & Ordines redacta, ut habeatur Systema a sexu plantarum defuntum continuata serie.

Numeros singulis nominibus adjeci, qui indicant characterem sub eodem numero in Generibus plantarum vel Corollario reperiri.

Quæ genera se invicem proxime excipiant sub singulo ordine res indifferens est, nisi in iis fragmenta aliqua methodi naturalis lateant, quæ servanda sunt.

Ordines longiores, non ex lege systematica, sed solum ut Tyronibus inservirem, subdivisi.

Pauca aliquot genera aliter hic a nobis disposita sunt: causa est, quod Dies diem docuit.

Classium Ordinumque definitiones & clavem methodi dedimus in Systemate Naturæ. Vale.

Dabam 1737. Septembris 2. Amstelodami,

BIBLIOTHEQUE
SABOT-SU-POL

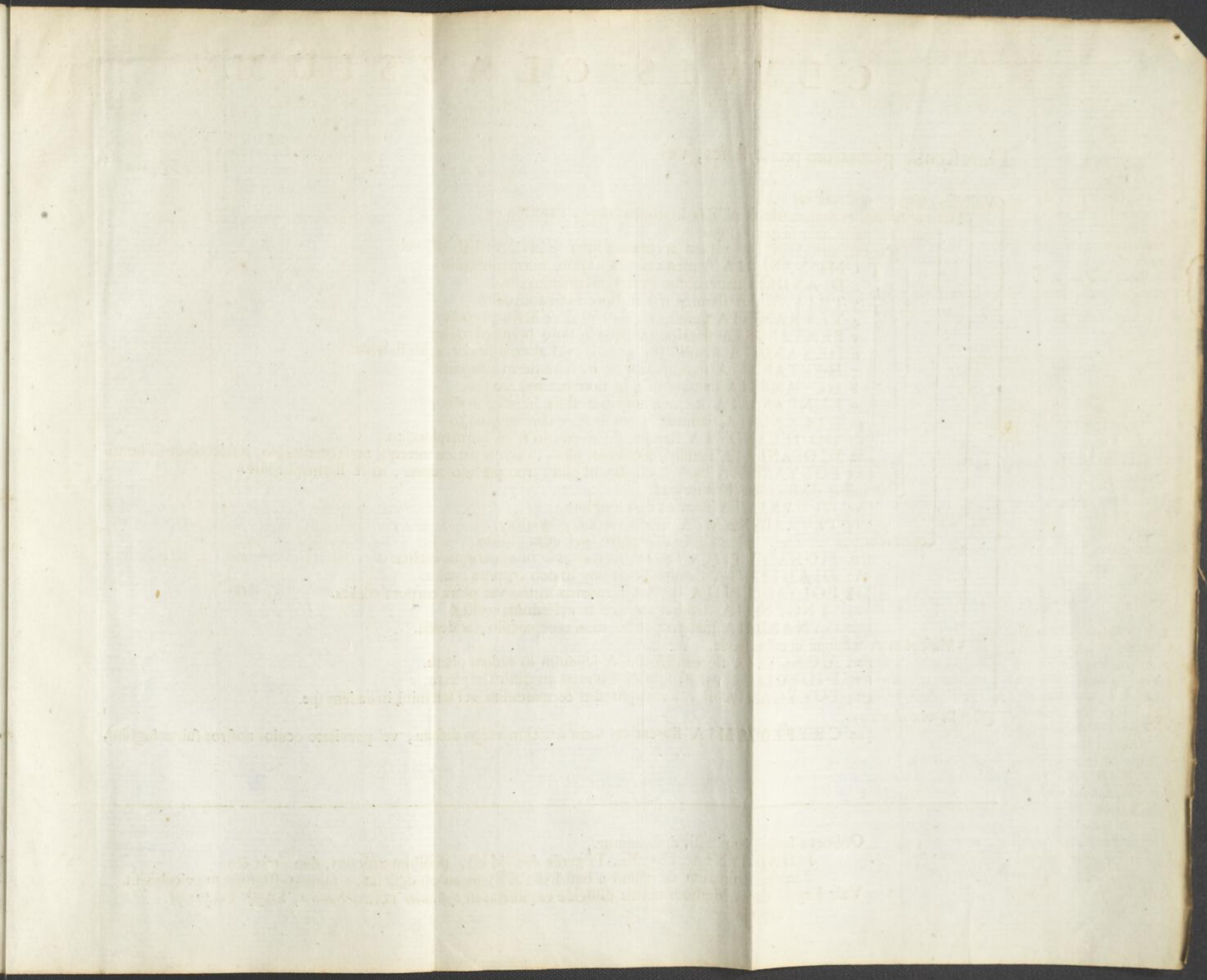

Faint header text at the top of the right page, possibly a title or chapter heading.

A large, faint table with multiple columns and rows, likely a ledger or data table. The text is illegible due to fading.

Faint text at the bottom of the right page, possibly a signature or date.

Faint text at the bottom of the right page, possibly a signature or date.

CLAVIS CLASSIUM.

Florescentia plantarum profert flores, vel

Visibiles cuique; qui sunt vel

Hermaphroditii cum staminibus & pistillis in eodem flore, staminibus

nulla sui parte inter se comatis; que

proportionem longitudinis nullam accuratam inter se invicem habent, vel

1 MONANDRIA stamen unicum in flore hermaphrodito.

2 DIANDRIA stamina duo in flore hermaphrodito.

3 TRIANDRIA stamina tria in flore hermaphrodito.

4 TETRANDRIA stamina quatuor in flore hermaphrodito.

5 PENTANDRIA stamina quinque in flore hermaphrodito.

6 HEXANDRIA stamina sex aequalia, vel alterna breviora, in fl. herm.

7 HEPTANDRIA stamina septem in flore hermaphrodito.

8 OCTANDRIA stamina octo in flore hermaphrodito.

9 ENNEANDRIA stamina novem in flore hermaphrodito.

10 DECANDRIA stamina decem in flore hermaphrodito.

11 DODECANDRIA stamina duodecim in flore hermaphrodito.

12 ICOSANDRIA stamina duodecim plura, calycis parieti interno, non receptaculo, infidentia in fl. herm.

13 POLYANDRIA stamina duodecim plura, receptaculo adnata, in fl. hermaphrodito.

staminibus duobus reliquis brevioribus.

14 DIDYNAMIA stamina duo longiora.

15 TETRADYNAMIA stamina quatuor longiora.

coherentibus vel inter se invicem aliqua sui parte, vel cum pistillo.

16 MONADELPHIA stamina filamentis in unum corpus coalita.

17 DIADELPHIA stamina filamentis in duo corpora coalita.

18 POLYADELPHIA stamina filamentis in tria vel plura corpora coalita.

19 SYNGENESIA stamina antheris in cylindrum coalita.

20 GYNANDRIA stamina pistillo, non receptaculo, infidentia.

Masculini & feminini in eadem specie.

21 MONOECIA flores masculini & feminini in eadem planta.

22 DIOECIA flores masculini & feminini in distincta planta.

23 POLYGAMIA flor. hermaphroditi & masculini vel feminini in eadem spe.

Oculis vix obvios:

24 CRYPTOGAMIA florent vel intra fructum vulgo dictum, vel parvitate oculos nostros subterfugiunt;

Ordines a feminis seu pistillis desumuntur.

MONOGYNIA, Digynia, Trigynia &c. id est, pistillum unicum, duo, tria &c.

Numerus feminarum desumitur a basi styli: si stylus autem deficiat, a numero stigmatum calculus fit.

Vide Leges divisionis Methodi nostræ dilucide explicatas in *Systemate nostro Nature*, Lugd. Bat. 1735. impresso.



RILEBVE

CAROLI LINNÆI CLASSES S. LITERÆ.

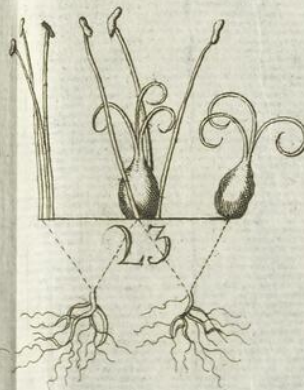
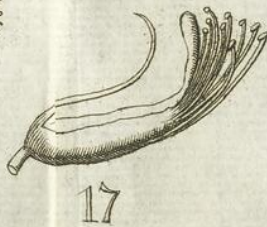
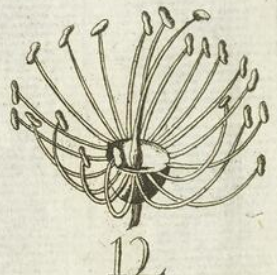
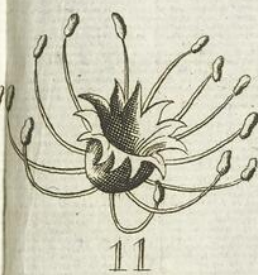
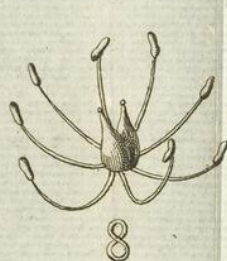
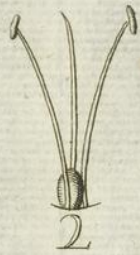

MONANDRIA. DIANDRIA.

8

I.

Brunfelsia. 830
 Syringa. 8
 * Fraxinus 773.

MONANDRIA

I. MONOGYNIA.

Floribus spathaceis.

Canna. 2
 Amomum. 824
 Costus. 825
 Maranta. 826
 Alpinia. 828
 Curcuma. 829
 Kæmpferia. 827

Floribus nudis.

Hippuris. 1
 Salicornia. 892
 * Valeriana 21.

2. DIGYNIA.

Corispermum. 3
 Blitum. 56

II.

DIANDRIA

I. MONOGYNIA.

Corollis nullis.

Piper. 832

Corollis æqualibus.

Nyctanthes. 831
 Jasminum. 7
 Ligustrum. 6
 Phillyrea. 4
 Olea. 5
 Bruns-

Corollis inæqualibus.

Circæa. 9
 Veronica. 10
 Pæderota. 11
 Lathræa. 13
 Justicia. 12
 Pinguicula. 14
 Utricularia. 15
 Gratiola. 833
 Verbena. 834
 Lycopus. 19
 Ziziphora. 96
 Salvia. 16
 Rosmarinus. 18
 Monarda. 17
 Collinsonia. 835
 Morina. 20

* Valeriana 21.

* Bignonia 498.

2. DIGYNIA.

Anthoxanthum. 51

III.

TRIANDRIA

I. MONOGYNIA.

Spathis nullis.

Valeriana. 21
 Boerhaavia. 22
 Chionanthus Roy. 836
 Cneorum. 24
 Hirtella. 939
 Rumpfia. 25
 Tamarindus. 23
 Melothria. 237
 Cro-

T R I A N D R I A.

Spathis partialibus.

Crocus.	26
Ixia.	938
Gladiolus.	27
Antholyza.	28
Iris.	29
Commelina.	30
Xyris Gron.	31
Schœnus.	940
Cyperus.	32
Scirpus.	33
Eriophorum.	34

2. DIGYNIA.

Calycibus unifloris.

Cornucopiæ.	35
Nardus.	52
Saccharum.	49
Phalaris.	38
Phleum.	37
Alopecurus.	50
Panicum.	47
Milium.	48
Melica.	837
Agrostis.	54
Lagurus.	884

Calycibus multifloris.

Aira.	838
Poa.	55
Briza.	39
Uniola.	885
Cynofurus.	36
Bromus.	40
Festuca.	41
Avena.	42
Arundo.	53
Lolium.	43
Triticum.	44
Secale.	46
Hordeum.	45

Mon-

3. TRIGYNIA.

Montia.	58
Tillæa.	57
Mollugo.	839
* Ilex. 91.	

I V.

T E T R A N D R I A

1. MONOGYNIA.

Perianthiis communibus.

Protea.	59
Cephalanthus.	174
Globularia.	895
Dipsacus.	60
Scabiosa.	61
Knaulia.	62

Pericarpiis didymis.

Sherardia.	67
Asperula.	66
Spermacoce.	68
Crucianella.	69
Houstonia Gron.	70
Galium.	65
Aparine.	64
Rubia.	63

Fl. Monopetalis aliis.

Catesbæa Gron.	841
Ixora.	73
Avicennia.	72
Penæa.	911
Blæria.	912
Buddleja.	71
Plantago.	77
Sanguisorbæ.	82
Centunculus.	76

Epi-

T E T R A N D R I A 7

Fl. Tetrapetalis completis.

Epimedium.	81
Cornus.	80
Evonymus.	79
Ptelea.	78
Ludwigia.	943
* <i>Fumaria</i> 566.	

Floribus incompletis.

Dorstenia.	840
Ammannia.	843
Isnarda.	842
Elæagnus.	84
Brabejum.	85
Rivina.	86
Alchemilla.	83

2. DIGYNIA.

Aphanes.	90
Cuscuta.	89
Hypocoum.	87
* <i>Gentiana</i> 197.	
* <i>Convallaria</i> 172.	

3. TETRAGYNIA.

Ilex.	91
Potamogeton.	92
* <i>Linum</i> 254.	

V.

PENTANDRIA

1. MONOGYNIA.

Monopetale Tetrasperme.

Heliotropium.	103
Myosotis.	102
Lithospermum.	101
Anchusa.	99
Cynoglossum.	100
Symphytum.	109
Pulmonaria.	104
Bor.	

Borrago.	108
Lycoplis.	106
Echium.	107
Asperugo.	105
Cerithe.	110
Tournefortia.	156

Fl. Monopetalis, capsula supra receptaculum floris.

Androsace.	111
Primula.	112
Cortusa.	113
Soldanella.	115
Menyanthes.	117
Hottonia.	120
Lysimachia.	121
Anagallis.	122
Hydrophyllum.	124
Theophrasta.	127
Patagonula.	128
Azalea.	151
Diapensia.	147
Frankenia.	362
Phlox.	142
Convolvulus.	134
Ipomoea.	133
Polemonium.	131

Fl. Monopetalis, fructu infra receptaculum floris.

Campanula.	129
Phyteuma.	130
Trachelium.	132
Röella.	946
Matthiola.	140
Rondeletia.	169
Bellonia.	142
Chomelia.	157
Genipa. <i>Thevetia</i> .	143
Coffea.	158
Morinda.	163
Lonicera.	162
Diervilla.	150
Samolus.	119
Mira-	

8 P E N T A N D R I A

Staminibus declinatis.

Mirabilis.	139
Plumbago.	123
Datura.	135
Hyoscyamus.	136
Nicotiana.	137
Atropa.	138
Mandragora.	141
Verbascum.	153
Coris.	846

Fl. Monopetalis, bacca supra receptaculum floris.

Rhamnus.	165
Chrysophyllum.	904
Sideroxylum.	167
Lycium.	164
Cestrum.	944
Philyca.	166
Chironia.	945
Ovieda.	170
Cordia.	149
Myrsine.	154
Cyclamen.	116
Strychnus.	155
Capficum.	146
Solanum.	145
Phyfalis.	144

Fl. Polypetalis.

Gronovia.	159
Hedera.	160
Vitis.	161
Cupania.	848
Xylon.	152
Mentzelia.	847
Celastrus.	168
Diosma.	171
Lagœcia.	176
Brunia.	175
Claytonia Gron.	849
Telephium.	172

Celo-

Celofia. 95
Viola 679.

Fl. Incompletis.

Achyranthes.	94
Thesium.	173
Glaux.	97
Ceratonia.	98
* <i>Perficaria</i> 96.	

Laciniis corollæ a sinistris dextrorsum flexis.

Thevetia.	177
Cerbera.	178
Rauwolfia.	179
Vinca.	180
Nerium.	181
Plumèria.	188
Cameraria.	189
Tabernaemontana.	190
Ceropegia.	186

2. DIGYNIA.

Fructu bicapsulari.

Stapelia.	183
Afelepias.	184
Periploca.	185
Cynanchum.	182
Apocynum.	187

Fructu monospermo.

Herniaria.	93
Ilcebrum.	947
Chenopodium.	191
Beta.	192
Salsola.	193
Gomphrena.	198

Fructu biloculari vel drupa.

Mitreola.	932
Heuchera.	196

Gen-

P E N T A N D R I A : 5

Gentiana.	197	Chærophyllum.	227
Swertia.	126	Seseli.	228
Ribes.	195	Imperatoria.	230
Bofea.	948	Heracleum.	231
Ulmus.	194		

* *Rhamnus* 165.

* *Staphylea* 248.

*Gymnodispermæ, involu-
lucro nullo.*

*Gymnodispermæ, involu-
lucro duplici.*

Eryngium.	199	Thapsia.	229
Phyllis.	125	Pastinaca.	232
Hydrocotyle.	200	Smyrnium.	233
Sanicula.	201	Anethum.	234
Astrantia.	202	Carum.	235
Tordylium.	203	Pimpinella.	236
Caucalis.	204	Ægopodium.	237
Arteria.	205	Apium.	238
Daucus.	206	Anisum.	239

3. TRIGYNIA.

Ammi.	207	Rhus.	241
Bunium.	208	Cotinus.	242
Conium.	209	Maurocena.	244
Selinum.	210	Cassia.	245
Athamanta.	211	Tinus.	243
Peucedanum.	212	Viburnum.	245
Crithmum.	213	Opulus.	246
Cachtys.	214	Sambucus.	247
Ferula.	215	Tamarix.	240
Laserpitium.	216	Staphylæa.	248
Ligusticum.	217	Turnera.	249
Angelica.	218	Corrigiola.	251
Sium.	219	Pharnaceum.	250
Bubon.	850		
Sison.	949		

* *Rhamnus* 165.

4. TETRAGYNIA.

Parnassia.	250
------------	-----

5. PENTAGYNIA.

Oenanthe.	220	Atalia.	251
Phellandrium.	221	Statice.	252
Cicuta.	222	Linum.	254
Coriandrum.	223	Drosera.	253
Ethusa.	224	Crassula.	255
Bupleurum.	225		
Scandix.	226		

Chæ

B

Suria

10 PENTANDRIA.

Suciana.	852
Sibaldia.	256

6. POLYGYNIA.

Myofurus.	257
-----------	-----

V. I.

HEXANDRIA

1. MONOGYNIA.

Corollis trifidis.

Bromelia.	282
Tillandsia.	283
Renealmia.	853
Burmannia.	284
Tradescantia.	277

Corollis spatula exceptis.

Galanthus.	288
Leucojum.	290
Narcissus.	286
Pancratium.	287
Amaryllis.	289
Pontederia.	291
Polyanthes.	274
Crinum.	275
Bulbocodium.	951
Allium.	294
Cepa.	293
Porrum.	292

Corollis hexapetalis nudis.

Lilium.	258
Petilium.	259
Fritillaria.	260
Tulipa.	261
Erythronium.	262
Uvularia.	263
Gloriosa.	264
Balbina.	269
Scilla.	

HEXANDRIA.

Scilla.	271
Ornithogalum.	270
Asparagus.	265
Leontice.	268

Corollis monopetalis nudis.

Convallaria.	272
Hyacinthus.	273
Aloë.	280
Yucca.	281
Hemerocallis.	279
Asphodelus.	278
* <i>Ruscus</i> 767.	

Floribus involacro, perianthio vel gluma.

Acorus.	296
Hæmanthus.	276
Aphyllanthes.	894
Juncus.	295
Richardia.	285
Berberis.	267
Prinos <i>Gron.</i>	952
Peplis.	297

2. DIGYNIA.

Oryza.	299
Atraphaxis.	298
* <i>Perficaria</i> 196.	
* <i>Agrimonia</i> 333.	

3. TRIGYNIA.

Rumex.	300
Scheuchzeria.	301
Triglochin.	302
Anthericum.	303
Colchicum.	304
Medeola.	305
Menispermum.	306
Saururus.	307
* <i>Paris</i> 333.	

4. TE=

4. TETRAGYNIA.

Petiveria. 854

5. HEXAGYNIA.

* *Triglochin*.

* *Alisma*.

6. POLYGYNIA.

Alisma. 308

VII.

HEPTANDRIA

1. MONOGYNIA.

Trientalis. 309

Esculus. 310

VIII.

OCTANDRIA

1. MONOGYNIA.

Pavia. 322

Tropæolum. 323

Acer. 317

Dodonæa. 855

Grisea. 857

Lawsonia. 316

Monotropa. 315

Ruta. 314

Rhexia Gron. 953

Oenothera. 318

Epilobium. 319

Erica. 312

Daphne. 311

Passerina. 856

Vaccinium. 313

Diospyros. 403

2. DI-

2. DIGYNIA.

Royena. 325

Chrysofplenium. 326

Galenia. 327

* *Gentiana* 197.

3. TRIGYNIA.

Persicaria. 96

Bistorta. 228

Polygonum. 319

Helxine. 330

Paullinia. 331

Cardiospermum. 332

Sapindus. 898

4. TETRAGYNIA.

Paris. 333

Adoxa. 334

Elatine. 335

Sagina. 335

* *Cotyledon* 382.

5. POLYGYNIA.

Michelia. 337

IX.

ENNEANDRIA

1. MONOGYNIA.

Laurus. 338

Persea. 266

2. TRIGYNIA.

Rheum. 339

3. HEXAGYNIA.

Butomus. 340

B 2

DE-

17 DECANDRIA,

DODECANDRIA.

X,

Saxifraga. 368
Hydrangea Gron. 956

DECANDRIA

3. TRIGYNIA.

I. MONOGYNIA.

Staminibus declinatis.

Sophora. 350
Cercis. 349
Bauhinia. 351
Parkinsonia. 858
Cassia. 347
Poinciana. 954
Guilandina. 348
Guajacum. 394
Anacardium. 361
Diætanmus. 346

Staminibus erectis.

Adenanthera Roy. 955
Hæmatoxylum Gron. 859
Melia. 357
Tribulus. 360
Fagonia. 359
Justievia. 353
Clethra Gron. 354
Pyrola. 345
Andromeda. 344
Arbutus. 343
Ledum. 342
Melastoma. 355
Acinodendrum Gron. 363
* Vaccinium 313.
* Ruta 314.
* Monotropa 315.
* Geranium 554.

2. DIGYNIA.

Dianthus. 364
Saponaria. 365
Scleranthus. 366
Mitella. 367
Saxi-

Malpighia. 358
Bannisteria. 931
Triopteris. 860
Garidella. 369
Drypis. 370
Cucubalus. 371
Silene. 372
Alfinc. 373
Arenaria. 374

4. PENTAGYNIA.

Spergula. 375
Cerastium. 376
Agrostemma. 379
Coronaria. 380
Lychuis. 381
Averrhoa. 356
Oxalis. 377
Cotyledon. 382
Sedum. 383
Hugonia. 378
Penthorum Gron. 957
* Adoxa 354.

5. DECAGYNIA.

Phytolacca. 384

XI.

DODECANDRIA

I. MONOGYNIA.

Gethyllis. 958
Asarum. 385
Rhizophora. 386
Lythrum. 387
* Cleome 550.

3. DI-

ICOSANDRIA.

POLYANDRIA. 13

2. DIGYNIA.

Agimonia. 388

3. POLYGYNIA.

Sempervivum. 389

XII.

ICOSANDRIA

1. MONOGYNIA.

Cactus. 390
 Pereskia. 402
 Eugenia. 391
 Psidium. 393
 Punica. 400
 Garcinia. 361
 Myrtus. 399
 Styrax. 400
 Amygdalus. 395
 Prunus. 396
 Cerasus. 397
 Padus. 398

2. DIGYNIA.

Cratægus. 404

3. TRIGYNIA.

Sorbus. 405

4. TETRAGYNIA.

Philadelphus. 394

5. PENTAGYNIA.

Mespilus. 407
 Pyrus. 408
 Spiræa. 409
 Filipendula. 410

6. PO-

6. POLYGYNIA.

Rosa. 412
 Rubus. 413
 Fragaria. 414
 Potentilla. 415
 Tormentilla. 416
 Comarum. 417
 Geum. 418
 Dryas. 419

* *Filipendula* 410.

XIII.

POLYANDRIA

1. MONOGYNIA.

*Stylis stigmatè depres-
 so brevioribus.*

Sarracena. 420
 Nymphaea. 421
 Argemone. 422
 Papaver. 423
 Chelidonium. 424
 Sanguinaria. 425
 Podophyllum. 426
 Actæa. 427
 Bocconia. 88
 Muntingia. 411
 Clusia. 862
 Breynia. 311
 Capparis. 437

Stylis stigmatè longioribus.

Tilia. 440
 Thea. 434
 Caryophyllus. 435
 Calophyllum. 436
 Mammea. 863
 Mefua. 432
 Vateria. 431
 Trewia. 430
 Citrus.

14 POLYANDRIA.

Cistus.	441
Peganum.	443
Plinia.	438
Mimosa.	439
Anacampferos.	428
Portulaca.	341
Corchorus.	442
Sloanea.	433
Triumfetta.	864

2. DIGYNIA.

Heliocarpos.	444
Bixa.	959
Pœonia.	445
Calligonum.	866

3. TRIGYNIA.

Reseda.	447
Delphinium.	449
Aconitum.	448

4. TETRAGYNIA.

Tetracera.	865
Tetragonia.	406
* Reseda	447.
* Mesembryanthemum	453.

5. PENTAGYNIA.

Aizoon.	452
Mesembryanthemum.	453
Aquilegia.	450
Nigella.	451
* Aconitum	448.
* Pœonia	445.

6. HEXAGYNIA.

Stratiotes.	454
-------------	-----

7. POLYGYNIA.

Dillenia.	455
Liriodendrum.	960
Mag-	

DIDYNAMIA.

Magnolia.	456
Anona.	446
Hepatica.	457
Pulsatilla.	458
Aneinone.	459
Clematis.	460
Thalictrum.	461
Adonis.	465
Ranunculus.	466
Caltha.	463
Helleborus.	462

- * Nigella 451.
- * Mesembryanth. 453.
- * Sempervivum 389.

XIV.

DIDYNAMIA

I. GYMNOSPERMIA.

Corolla labio superiore plano.

Teucrium.	467
Ajuga.	466
Trichostema.	963
Thymus.	468
Satureja.	961
Clinopodium.	472
Origanum.	471
Lavendula.	469
Hyssopus.	470
Melissa.	479
Horminum.	962
Glechoma.	477
Sideritis.	475
Nepeta.	474
Betonica.	476
Mentha.	478
Ocimum.	482

Corolla labio superiore concavo.

Dracocephalum.	481
Me-	

1 IDYNAMIA.

TETRADYNAMIA. 15

Melittis.	480	Phelypæa.	500
Cunila.	484	Besleria.	502
Lamium.	488	Obularia.	969
Galeopsis.	487	Crescentia.	505
Stachys.	485	Petrea.	871
Ballota.	486	Celsia.	518
Marrubium.	473	Lippia.	870
Moluccella.	489	Linnæa Gron.	525
Leonurus.	490	Limosella.	520
Orvala.	483	Selago.	515
Phlomis.	491	Browallia.	875
Brunella.	492	Erinus.	967
Scutellaria.	493	Tozzia.	504
Prasium.	867	Lantana.	515

2. ANGIOSPERMIA.

Corollis personatis.

Antirrhinum.	514	Loeselia.	873
Rhinanthus.	511	Hebenstretia.	874
Pedicularis.	513	Acanthus.	521
Bartschia.	965		

Corollis polypetalis.

Melianthus.	324
-------------	-----

X V.

TETRADYNAM.

1. SILICULOSA.

Gerardia.	503	Myagrum.	524
Clerodendrum Burm.	517	Anastatica.	525
Bontia.	499	Subularia.	526
Schwalbea Gron.	522	Lepidium.	527
Diodia Gron.	968	Cochlearia.	528
		Iberis.	529
		Thlaspi.	530
		Biscutella.	531
		Clypeola.	532
		Alyssum.	533
		Lunaria.	534
		Draba.	535
		Vella.	970
			2. SL.

Corollis patentibus.

Craniolaria.	868
Martynia.	495
Scrophularia.	494
Sesamum.	966
Digitalis.	496
Bignonia.	498
Ruellia.	114
Phe-	

16 MONADELPHIA.

DIADELPHIA.

2. SILIQUOSA.

Bunias.	536
Cheiranthus.	537
Hesperis.	538
Raphanus.	539
Dentaria.	540
Cardamine.	541
Brassica.	542
Sinapis.	543
Arabis.	544
Erysimum.	545
Turritis.	546
Sisymbrium.	547
Crambe.	548
Ifatis.	549
Cleome.	550

X V I.

MONADELPHIA

1. PENTANDRIA.

Hermannia.	551
Waltheria.	552
Melochia.	553

2. DECANDRIA.

Geranium.	554
* <i>Tamarix</i> 240.	

3. POLYANDRIA.

Sida.	556
Urena.	555
Malva.	557
Lavatera.	558
Gossypium.	559
Alcea.	560
Althæa.	561
Hibiscus.	562
Trionum.	563
Malope.	564
Camellia.	565
Diadel.	

X V I I.

DIADELPHIA

1. HEXANDRIA.

Fumaria.	566
----------	-----

2. OCTANDRIA.

Heisteria.	879
Polygala.	567

3. DECANDRIA.

Anthemis omnibus connexis.

Amorpha.	604
Spartium.	577
Genista.	580
Galega.	584
Lupinus.	586
Borbonia.	970
Crotalaria.	578
Ononis.	579

Leguminibus regularibus.

Erythrina.	571
Cytisus.	582
Anagyris.	581
Ulex.	583
Robinia.	585
Phaseolus.	573
Delichos.	588
Clitoria.	572
Pisum.	589
Lathyrus.	590
Aphaca.	576
Vicia.	587
Orobus.	591
Lotus.	600
Dorycnium.	602
Anthyllis.	601
Trifolium.	603
Ervum.	575
Cicer.	574
Legu.	

*Leguminibus propria
structura.*

Astragalus.	570
Biferrula.	568
Tragacantha.	569
Glycine.	876
Phaca.	972
Colutea.	593
Arachis.	592
Trigonella.	880
Medicago.	594
Glycyrrhiza.	972
Hedysarum.	595
Æschynomene.	875
Hippocrepis.	596
Scorpiurus.	597
Ornithopus.	598
Coronilla.	599
Dalea.	877

* *Bauhinia* 351.

XVIII.

POLYADELPHIA

1. PENTANDRIA.

Theobroma.	881
------------	-----

2. ICOSANDRIA.

Citrus.	605
---------	-----

3. POLYANDRIA.

Hypericum.	606
Alcyrum.	607

XIX.

SYNGENESIA

1. POLYGAMIA

ÆQUALIS.

Corollis planipetalis.

Prenanthes.	609
Lactuca.	622
Chondrilla.	623
Hieracium.	620
Crepis.	621
Andryala.	616
Hypochaeris.	615
Picris.	612
Hyoseris.	619
Leontodon.	618
Scorzonera.	624
Tragopogon.	608
Scolymus.	613
Sonchus.	617
Lampſana.	610
Cichorium.	614
Catananche.	611
Elephantopus.	642

Corollis radiatis.

Atractylis.	635
-------------	-----

Corollis tubipetalis.

Gundelia.	626
Echinops.	625
Arctium.	627
Serratula.	628
Onopordum.	629
Carduus.	630
Cynara.	631
Carthamus.	632
Cnicus.	633
Carlina.	634

18 SYNGENESIA.

Stoebe.	975
Santolina.	640
Chryfocoma.	639
Ageratum.	637
Eupatorium.	638
Tanacetum.	636
Tarchonanthus.	976
Kleinia.	649
Porophyllum.	977
Bidens.	641

2. POLYGAMIA
SUPERFLUA.*Floribus tubipetalis.*

Xeranthemum.	643
Gnaphalium.	645
Artemisia.	644
Conyza.	646
Baccharis.	978

* *Cotula* 657.* *Chrysanthemum* 654.* *Tussilago* 648.* *Semecio* 647.*Floribus radiatis.*

Erigeron.	653
Tussilago.	648
Doronicum.	650
Solidago.	651
Senecio.	647
Aster.	652
Gerbera.	979
Chrysanthemum.	654
Matricaria.	655
Bupththalmum.	659
Anacyclus.	658
Cotula.	657
Anthemis.	660
Achillea.	661
Bellis.	656
Helenia.	664
Tridax.	979
Sigesbeckia.	882
Verbefina.	662
Tetragonotheca.	663

GYNANDRIA.

Tagetes.	666
* <i>Othonna</i> 665.	

3. POLYGAMIA
FRUSTRANEA.

Helianthus.	668
Rudbeckia.	669
Coreopsis.	670
Centaurea.	671

4. POLYGAMIA
NECESSARIA.

Calendula.	672
Arctotis.	667
Osteospermum.	673
Chryfogonum.	982
Melampodium.	983
Silphium.	981
Othonna.	665
Millieria.	676
Erioccephalus.	674
Micropus.	900
Sphæranthus.	984

5. MONOGAMIA.

Corymbium Gron.	976
Jafione.	677
Lobelia.	678
Viola.	679
Impatiens.	680
* <i>Echinops</i> 625.	

X X.

GYNANDRIA

1. DIANDRIA.

Orchis.	681
Satyrrium.	682
Serapias.	683
Herminium.	684
Neottia.	685
Ophrys.	686
Cy.	

GYNANDRIA.

MONOECIA. 19

Cypripedium. 687
Epidendrum. 688

2. TRIANDRIA.

Sisyrinchium. 689

3. TETRANDRIA.

Nepenthes. 690

4. PENTANDRIA.

Paffiflora. 692

5. HEXANDRIA.

Aristolochia. 693

Pistia. 694

* *Cleome* 550.

6. DECANDRIA.

Helicteres. 695

7. POLYANDRIA.

Grewia. 696

Calla. 697

Arum. 698

Dracontium. 695

Ruppia. 699

X X I.

MONOECIA

1. MONANDRIA.

Najas. 701

Zannichellia. 700

Cynomorium. 702

2. TRIANDRIA.

Zea. 703

Coix

Coix. 704

Carex. 705

Sparganium. 706

Typha. 707

Phyllanthus. 708

Tragia. 709

* *Amaranthus* 716.

3. TETRANDRIA.

Urtica. 710

Buxus. 712

Viscum. 713

Alnus. 714

Betula. 715

* *Morus* 711.

4. PENTANDRIA.

Xanthium. 717

Ambrosia. 718

Parthenium. 675

Amaranthus. 716

Andrachue. 719

5. HEXANDRIA.

* *Rumex* 300.

6. POLYANDRIA.

Acalypha. 986

Croton. 720

Jatropha. 721

Poterium. 722

Sagittaria. 723

Myriophyllum. 724

Ceratophyllum. 725

Quercus. 726

Juglans. 727

Fagus. 728

Corylus. 730

Carpinus. 729

Platanus. 876

* *Mercurialis* 756.

7. MO-

7. MONADELPHIA.

Pinus.	731
Abies.	732
Cupressus.	733
Thuja.	935

8. POLYADELPHIA.

Ricinus.	734
----------	-----

9. SYNGENESIA.

Trichosanthes.	735
Momordica.	736
Cucumis.	737
Cucurbita.	738
Sicyos.	739
Bryonia.	740
Fevillea.	905

X X I I.

D I O E C I A

1. DIANDRIA.

Vallisneria.	741
Salix.	742

2. TRIANDRIA.

Oxyris.	743
* Carex 705.	

3. TETRANDRIA.

Hippophaë.	744
Anthospermum.	745
Myrica.	746
* Rhamnus 165.	
* Morus 711.	
* Urtica 710.	

4. PEN-

4. PENTANDRIA.

Pisonia.	118
Pistacia.	747
Spinacia.	748
Cannabis.	749
Humulus.	750
Zanonia.	987
* Salix 742.	
* Rhus 241.	

5. HEXANDRIA.

Smilax.	751
Tamus.	752
Rajania.	753
Dioscorea.	754
* Rumex 300.	

6. OCTANDRIA.

Populus.	755
* Laurus 338.	

7. ENNEANDRIA.

Mercurialis.	756
Hydrocharis.	757

8. DECANDRIA.

Nyssa Gron.	758
Carica.	759
Kiggelaria.	760
Coriaria.	761
* Croton 720.	
* Cucubalus 371.	

9. ICOSANDRIA.

Aruncus.	762
----------	-----

10. POLYANDRIA.

Cliffortia.	763
-------------	-----

DIOECIA.

CRYPTOGAMIA. 21

11. MONADELPHIA.

Juniperus.	764
Taxus.	765
Ephedra.	766

12. SYNGENESIA.

Rufcus.	767
* <i>Bryonia</i> 740.	

13. GYNANDRIA.

Clutia.	691
---------	-----

XXIII.

POLYGAMIA

1. MONOECIA.

Musa.	768
Veratrum.	769
Celtis <i>Dill.</i>	844
Holcus.	883
<i>Ægilops.</i>	988
Cenchrus.	989
Valantia.	770
Parietaria.	771
Atriplex.	772
* <i>Poterium</i> 722.	
* <i>Acer</i> 317.	

2. DIOECIA.

Chamærops.	887
Morus.	711
Fraxinus.	773
Rhodiola.	774
* <i>Rhamnus</i> 165.	
* <i>Rhus</i> 241.	

3. TP IOECIA.

Empetrum.	775
-----------	-----

Ficus

XXIV.

CRYPTOGAMIA

1. PLANTÆ.

Ficus.	776
--------	-----

2. FILICES.

Equisetum.	777
Ophioglossum.	779
Osmunda.	778
Pteris.	780
Lonchitis.	781
Adiantum.	782
Asplenium.	783
Hemionitis.	990
Polypodium.	784
Acrosticum.	785
Trichomanes.	991

3 MUSCI.

Polytrichum.	786
Bryum.	787
Hypnum.	788
Mnium.	789
Sphagnum.	790
Fontinalis.	791
Lycopodium.	792

4. ALGÆ.

Marchantia.	793
Jungermannia.	794
Anthoceros.	795
Riccia.	796
Lichen.	797
Lemna.	798
Marfilea.	799
Pilularia.	800
Chara.	801
Fucus.	802
Ulva.	

22 CRYPTOGRAMIA.

V A G A.

Ulva.	803
Conferva.	804

2. TOURNEFOR-
TIANA.

5. FUNGI.

Agaricus.	805
Boletus.	806
Hydnum.	807
Phallus.	808
Elvela.	809
Clavaria.	810
Clathrus.	811
Peziza.	812
Lycoperdon.	813
Byffus.	814
Mucor.	815

Theligonum.	893
Schinus.	897
Trapa.	899
Begonia.	901

3. PLUMERIANA.

Diclinia.

6. LITHOPHYTA.

Spongia.	817
Ifis.	818
Lithoxylum.	922
Millepora.	818
Tubipora.	819
Madrepora.	820
Cellepora.	821
Retepora.	822
Sertularia.	823

Hernandia.	925
Hippomane.	924
Citampelos.	923
Plukenetia.	922
Dalecampia.	926

*Monoclinia perianthiis
quinquefidis.*

V A G A.

Continet hæc classis fragmenta
feu genera non perfecte nota,
ut ad quas admmandari debeant
classes recensenda genera, non-
dum innotuerit.

1. PALMÆ.

Phoenix.	886
Corypha.	888
Coccus.	889
Borassus.	890
Caryota.	891

Hippocratea.	908
Marcgravia.	910
Ochna.	913
Achras.	914
Chryfobalanus.	915
Spondias.	916
Broftea.	917
Samyda.	993
Duranta.	920
Columnnea.	921
Hymenæa.	918
Spigelia.	903

*Monoclinia absque perian-
thiis quinquefidis.*

Oldenlandia.	907
Crateva.	320
Ximenia.	902
Morifonia.	911
Cæfalpinia.	909
Fuchfia.	74
Thalia.	906

2. TOUR-

Rhec-

V A G A.

22

Rheeda. 912 Randia. 930
 Bucephalum. 927

6. NOSTRA.

4. DILLENIANA.

Holotheum. 928 Hura. 933
 Uragoga. 934
 Arctopus. 994

5. HOUSTONIANA.

Conocarpus. 929

O M I S S A

Euphorbia 429. *insetatur pag. 13. b. post Trewiam.*
 Zygophyllum 352. --- pag. 12. a. post Jusseiviam.

Handwritten notes in cursive script, including:
 qd sans observe
 fleur de...
 is...
 grapes...
 canard...
 Lower...
 Pl... glandes...
 memo...
 que...
 faibles

OR.
 893
 897
 899
 901
 911
 912
 913
 914
 915
 916
 917
 918
 919
 920
 921
 922
 923
 924
 925
 926
 927
 928
 929
 930
 931
 932
 933
 934
 935
 936
 937
 938
 939
 940
 941
 942
 943
 944
 945
 946
 947
 948
 949
 950
 951
 952
 953
 954
 955
 956
 957
 958
 959
 960
 961
 962
 963
 964
 965
 966
 967
 968
 969
 970
 971
 972
 973
 974
 975
 976
 977
 978
 979
 980
 981
 982
 983
 984
 985
 986
 987
 988
 989
 990
 991
 992
 993
 994
 995
 996
 997
 998
 999

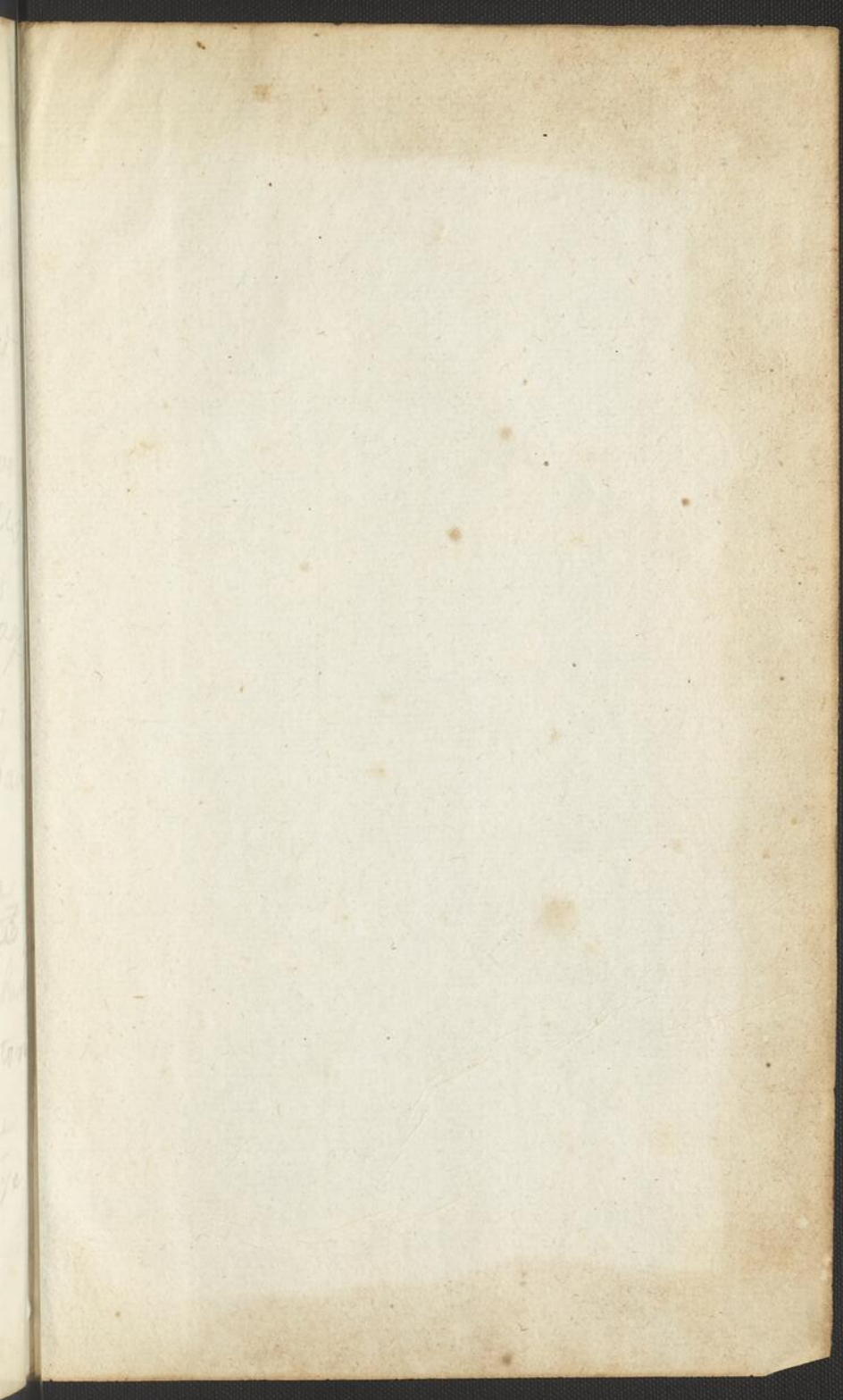

fine aff. ver. fr. en matig
 pinche
 pinette - it is
 that can 2 species
 pin
 chevre d'avisirine
 till out. mesisier
 omg. 2 species
 nature
 pignier
 sable
 thym
 campanule
 fuchsia
 orme
 vicia
 amantion
 pin
 laque
 C. de la roquette
 cerisier rouge
 agave petit p...
 Sabine
 d'indore
 biancheoise
 nigellum
 Negreclavage
 g...
 a name

Chiroptera
logne cullida
merisier
Sallepouille
arenne

Serpentaine
beaucoup de rochers
La chemise
L'air marin

petit lac
Pois au large
Gros bois saignés

Condrieu
Grable 3000
maison
maison Labrousse

Bois de la
Libouche
Notre Dame
Sainte Bonne
Luzac



