OTTAWA--- Téléphone: Rideau 514
366, RUE DALHOUSIE
HULL------- 4, RUE [illegible]IN
Téléph[illegible] 3925

LE DROIT

SEUL QUOTIDIEN FRANÇAIS D'OTTAWA ET DE HULL

15e Année No 164 — OTTAWA MARDI 17 JUILLET 1928 — Le numéro 2 sous

DEMAIN
BEAU ET TRES CHAUD

MAXIMUM HIER 78
MINIMUM (NUIT) 62
A 8 H. CE MATIN 70

Revue du 15 juil 28

L'EXPEDITION DE NOBILE FUT-ELLE MAL CONDUITE ?

UNE DECLARATION QU'ON ATTRIBUE AU DR FINN MALMGREN LAISSE ENTENDRE QUE L'EXPEDITION NOBILE FUT MAL CONDUITE

Elle est rapportée par F. Behounek, dans une entrevue de l'"Izvestia". — Behounek se plaint du surcroît de travail imposé à l'équipage. — La chute de l'"Italia". — La déclaration de Nobile.

LES RECHERCHES

MOSCOU, 17 (S.P.A.) — Le journal "Izvestia" publie aujourd'hui une entrevue avec le professeur F. Behounek, survivant du dirigeable "Italia", dans laquelle il prête au Dr Finn Malmgren une déclaration disant que le dirigeable a été mal conduit.

La déclaration que Malmgren fut abandonné dans une fosse de glace fut attribuée à ses compagnons, dans leurs efforts pour gagner la terre. Son sort a soulevé des critiques de l'expédition de Nobile. Behounek, météorologiste tchécoslovaque, est du nombre de ceux qui furent lancés sur la glace, lors de l'accident au dirigeable, et sauvés ensuite par le brise-glace russe "Krassin".

(Le général Nobile a envoyé la semaine dernière à Stockholm un message disant qu'il n'avait pas eu de démêlés avec le Dr Malmgren et que les reations de tout le groupe furent toujours franches et cordiales).

ENTREVUE DE BEHOUNEK

La dépêche de l'Izvestia de son correspondant sur le Krassin fait dire à Behounek ce qui suit:

"Sans cesse nous avons eu un surcroît de travail et peu de sommeil. Peu de temps avant l'accident, j'allai éveiller Pontremoli (savant italien manquant encor à l'appel), mais je rencontrai le Dr Finn Malmgren, qui semblait inquiet. Il me dit que le dirigeable avait été mal conduit.

"Revenant à mon siège, je remarquai que le compteur indiquait une rapide descente. Ceccioni (chef des moteurs) jeta sur l'heure le dernier lest de 170 kilogrammes de métal. Nous nous élevâmes immédiatement de 400 mètres. Ensuite nous commençâmes rapidement à descendre de nouveau.

"Environ quinze minutes après l'accident initial, et après que le dirigeable eut emporté le groupe d'Alessandri (six hommes), nous aperçûmes de la fumée mais n'entendîmes pas d'explosion, ce qui indique que le groupe est peut-être vivant. Notre désir de faire des recherches dans la région au sud-est du pôle amena l'accident au dirigeable. Nous survolâmes le pôle à une altitude de 150 mètres pendant deux heures. Les résultats scientifiques de l'expédition furent satisfaisants. Je fis des recherches scientifiques après l'accident."

AUTRES RECHERCHES

De nouveaux projets russes en vue de retrouver le groupe d'Amundsen sont mis à exécution aujourd'hui. Le Krassin s'avance lentement vers la baie Advent, portant sept des membres de l'équipage de l'Italia, recueillis la semaine dernière, et les neuf membres de deux groupes de sauvetage, comprenant l'aviateur Chukhnovsky, recueilli dimanche soir.

Le Krassin devra s'approvisionner de charbon et on devra réparer l'aéroplane de Chukhnovsky avant de faire d'autres reconnaissances. Mais le second brise-glaces russe, le Maligin, est actuellement dans les eaux du nord, ayant reçu ordre de faire des recherches minutieuses du groupe d'Amundsen.

Le Maligin est aujourd'hui à quarante milles à l'est de l'île du roi Karl, au sud de la terre du Nord-est. Une tempête fait rage en cette région depuis ce matin. Le Maligin doit retourner à Arkhangel après avoir fait des recherches.

Le professeur Viso, qui est à la tête de l'expédition du Maligin, a déclaré au correspondant de l'Izvestia, journal de Moscou, qu'il estimait comme une entreprise de hasard toutes les spéculations concernant l'endroit probable d'Amundsen. Il expliqua ses projets de cette façon: après avoir traversé les mers de glace, le Maligin se rendra le long des bords sud-est du Spitzberg, dans un effort pour trouver un endroit convenable de faire une descente en aéroplane. Cet aéroplane est en charge du pilote Babushkin, qui fut perdu pendant cinq jours, il y a plusieurs semaines, dans une envolée de reconnaissance, mais qui réussit finalement à rejoindre son bateau. L'aéroplane recherchera Amundsen le long de la partie sud-est du Spitzberg seulement, laissant à d'autres aviateurs le soin d'explorer les régions du nord. Alors le Maligin retournera à Arkhangel, tout en épiant en route

(suite à la 2ième page, col. 3)

NOUVEAU PRIMAT D'IRLANDE

ROME, 17.—Un décret de la Consistoriale vient de donner un successeur au cardinal O'Donnel qui n'avait fait que passer sur le siège de Saint-Patrice: Mgr Joseph Mac-Rory, évêque de Down et Connor, est promu Archevêque d'Armagh et Primat de toute l'Irlande.

Le nouveau prélat est originaire de ce comté de l'Ulster, où les protestants sont en majorité. Il est né le 19 mars 1861 à Ballygawley, dans cet archidiocèse d'Armagh, dont il devient le premier pasteur. Mgr Mac-Rory, jusqu'à son élévation à l'épiscopat, fut, avant tout, un homme d'étude. Il fut président de la célèbre Académie de Dungannon, puis professeur d'Ecriture sainte au Collège d'Ascott, d'Hermeneutique et de Langues orientales à celui de Maynooth, dont il devint vice-recteur en 1912. Il occupait encore ce poste, lorsqu'en 1915 il fut préconisé évêque de Down et Connor, en résidence dans la grande cité de Belfast.

MORT D'UN EX-P. MINISTRE DE L'ITALIE

Giovanni Giolitti, qui fut cinq fois premier ministre d'Italie, est décédé ce matin à l'âge de 85 ans. Il appartenait à la vieille école libérale et était contre le régime fasciste.

HOMME INFLUENT

CAVOUR, Italie, 17 (S. P. A.)— Giovanni Giolitti, partisan de la vieille école libérale, qui fut cinq fois premier ministre d'Italie, est mort ce matin à l'âge de quatre-vingt-cinq ans. Il souffrait depuis longtemps d'empoisonnement par l'urémie, et son état empira la semaine dernière. Il conserva l'usage de ses facultés jusqu'à la fin et dit à ses parents et à ceux qui l'entouraient qu'il était heureux à la pensée d'aller rejoindre sa femme, morte il y a quelques années.

Dimanche soir, alors qu'on s'aperçut qu'il n'y avait pas d'espoir, le malade reçut l'Extrême-Onction et le Pape lui accorda la bénédiction apostolique. L'ex-premier ministre lui-même se rendaient compte que ses jours étaient comptés, et des complications occasionnèrent la paralysie d'une jambe.

A une heure et demie ce matin, le prêtre et le médecin furent appelés d'urgence. En arrivant au chevet du malade, il était mourant.

Giolitti avait retenu son siège à la chambre des députés jusqu'à la fin. La dernière fois qu'il siégea, ce fut dans des circonstances dramatiques. Seul orateur de l'opposition, il tenta vainement en mars dernier d'empêcher l'adoption du projet de Mussolini, en vue d'accorder une autorité suprême au parti fasciste, en se réservant le choix final des candidats.

Au milieu des protestations turbulentes de la majorité, il dénonça la mesure, mais quand elle fut soumise au vote, il n'y eut que lui et Marcello Soleri qui votèrent contre.

Après l'enlèvement et le meurtre du député socialiste Mattetotti, Giolitti passa à l'opposition, mais il ne quitta pas la chambre quand elle se retira afin de créer l'impression que le gouvernement n'était pas impliqué dans cette affaire.

Avant l'avènement du fascisme, Giolitti fut cinq fois à la tête du gouvernement.

Giolitti s'opposa à la participation de l'Italie à la grande guerre. Il croyait que l'intérêt du pays serait mieux servi en maintenant une stricte neutralité. Lorsque l'intervention de l'Italie du côté des alliés devint imminente, on dit que Giolitti tenta de renverser le cabinet Salandra. Cette tentative échoua et ne servit qu'à soulever l'opinion publique en faveur de la guerre. Durant la campagne, le vieil homme d'Etat évita de se mêler aux affaires publiques.

Pendant sa quatrième durée d'office se déclara la guerre entre l'Italie et la Turquie. Il se montra toujours en faveur de la triple entente. Lors de la crise du cabinet en mai 1920, on parlait encore de lui comme ministre possible, mais le fait qu'il demandait la mise en accusation de ceux qui avaient lancé l'Italie dans la guerre fut un obstacle. Quatre semaines plus tard le ministère Nitti tombait, et le 11 juin 1920 Giolitti formait son cinquième cabinet, qui fut remplacé par le régime Bonomi en 1921.

A l'égard du gouvernement fasciste, qui prit les rênes du pouvoir en octobre 1922, Giolitti prit une attitude de bienveillante neutralité, mais, à la suite des mesures extrêmes du

(suite à la 2ième page, col. 3)

L'ancien p. ministre Giolitti, d'Italie, décédé ce matin à 1 heure 30



L'ancien premier ministre Giolitti d'Italie décédé ce matin à Cavour. Il fut cinq fois premier ministre de son pays.

ON ATTEND LA RÉPONSE DES AUTRES NATIONS

Les autorités américaines ont les yeux tournés vers la Grande Bretagne au sujet de son acceptation du traité Kellogg. — Elles attendent aussi une réponse des autres gouvernements.

BONNES PERSPECTIVES

WASHINGTON, 17- (S.P.A.) L'approbation du traité Kellogg pour la proscription de la guerre ayant déjà été donnée par quatre des quatorze nations invitées à devenir signataires originales, les autorités locales du département d'Etat ont aujourd'hui les yeux tournés vers la Grande Bretagne, dans l'attente du prochain important développement.

D'après des dépêches de Londres, on remettra demain probablement au chargé d'affaires américain de cette ville une note en réponse à la communication du 23 juin de M. Kellogg, laquelle fut soumise avec l'esquisse du traité. Et Sir Austen Chamberlain, ministre des affaires étrangères d'Angleterre, aurait déclaré en chambre de communes que le gouvernement a adopté une attitude définitive en la matière.

Des informations non officielles précédentes reçues ici disaient que la Grande Bretagne était prête à approuver la proposition.

Une note du Libre-Etat d'Irlande, signée par son ministre des affaires extérieures, Patrick McGilligan, a été publiée hier soir. Au nom de son gouvernement, M. McGilligan déclare que le Libre-Etat est prêt à signer le pacte, de concert avec d'autres gouvernements ainsi disposés à le faire.

La France, l'Allemagne et l'Italie sont les autres pays qui ont donné leur adhésion au pacte.

On s'attend sous peu à des nouvelles des dix autres nations, et quand elles auront toutes fait connaître leur attitude on prendra des mesures en vue de la signature du traité.

10 VICTIMES DE LA CHALEUR

VIENNE, 17. — Dix personnes ont pardu la vie par insolation ici hier et quatre-vingts autres ont dû subir un traitement d'urgence. Le mercure marquait hier 95 degrés.

Des milliers de personnes sont allées sur les bords des lacs et des cours d'eau de la Hongrie et de l'Autriche. Le nombre des noyades a été bien supérieur à celui des autres années. Treize personnes se sont noyées dans le Danube, dans cette région, à la fin de la semaine, et on rapporte de Budapest que neuf personnes s'y sont noyées.



Ceux dont on voit ici les photos seront nommés directeurs de la nouvelle Banque Canadienne du Commerce, si l'absorption de la Banque Standard est ratifiée par les actionnaires. Six des directeurs de l'ancienne banque Standard feront partie du bureau de direction de la nouvelle institution financière. On remarque parmi ces six: (1) Thomas H. Wood; (2) F. W. Cowan; (3) W. K. George; (4) A. L. Auld. Les deux autres directeurs de la Banque Standard qui feront partie du nouveau bureau de direction sont: A. F. White, président, et M. N. M. Kirkpatrick.

OBSÈQUES DE L'ABBÉ LOUIS J. CONNOLLY

Elles ont eu lieu ce matin à 8 h. 30 à l'église Ste-Brigide. — S. G. Mgr Forbes officie. — Une assistance fort nombreuse de membres du clergé et de laïques.

TRANSLATION DES RESTES

Les fidèles du diocèse ont rendu un dernier hommage à la mémoire de feu l'abbé Louis-James Connolly, tué accidentellement jeudi soir dernier alors qu'un convoi spécial du Canadien Pacifique vint en collision avec son automobile en panne sur la voie ferrée près de Bredden.

Le service funèbre solennel, a été chanté par Sa Gandeur Monseigneur Guillaume Forbes, archevêque d'Ottawa, à 8 h. 30 ce matin à l'église Ste-Brigide. Une foule de citoyens de la ville, dont plusieurs personnages éminents, membres du conseil municipal, officiers des sociétés municipales et des conseils des Chevaliers de Colomb, membres du clergé et de la magistrature et plusieurs citoyens de tous les rangs et de tous les âges. L'église remplie à capacité par une

(suite à la 2ième page, col. 4)

Des prêtres pour 20,000 chrétiens de la côte occidentale du Madagascar

ANTSIRABE (Madagascar), 17.—Les 20,000 catholiques colons indigènes de la côte occidentale du Madagascar vont être pourvus de prêtres grâce à l'effort uni des trois évêques de Tananarive, Fiararantsoa et Antsirabe. Un missionnaire de La Salette, le Père Bréault, né aux Etats-Unis, d'origine canadienne, a été désigné pour entreprendre cette nouvelle mission. La contrée qu'il a charge de développer s'étend des confins sud du Vicariat de Fort-Dauphin à ceux de Majunga au centre. Outre les 20,000 colons catholiques, la nouvelle mission doit s'occuper des païens Sakalaves. Le Père Bréault prendra résidence et centre à Morondava.

Madagascar qui est une des plus grandes îles du monde a 1000 milles de long d'une extrémité à l'autre. Sa population catholique compte plus de 600,000 âmes sur un total de 3,000,000 d'habitants. (Corresp. Part.)

UN ÉVÊQUE CATHOLIQUE S'ENTEND AVEC UN GOUVERNEUR CHINOIS

Accord conclu entre Mgr F. L. Séguin et le directeur général d'Education, au sujet des écoles.

(Agence Fides)

KWEIYANG (Kweichow, Chine) 17 — Tandis que de mauvais indices provenant d'autres parties de la Chine signalent les difficultés qui surgissent entre les autorités catholiques et les autorités civiles au sujet des écoles, l'Eglise dans la province de Kweichow a le bonheur de pouvoir parler d'un accord conclu entre Sa Grandeur Mgr François L. Séguin, M. E., Paris, et le Directeur Général d'Education. Le programme des écoles catholiques est en sécurité, garanti par quelques règlements simples auxquels l'on peut facilement se conformer.

Le gouverneur de Kweiyang défend la co-éducation. Il défend aussi aux étudiants de quitter la province pour se rendre aux écoles des grands centres, déclarant qu'ils rentrent ensuite avec des idées subversives. Il s'efforce au contraire, de fonder pour l'avenir, une université qui s'ouvrirait dans la capitale de la province. Ce point est très intéressant, car Kweichow est une des provinces les plus retardataires des 18 provinces chinoises.

M. et Mme Antoine Trudel convolent aux âges respectifs de 78 et de 77 ans

Deux pionniers de la capitale qui pourraient aujourd'hui raconter les premières pages de son histoire, Mme Adolphe Cardinal et M. Antoine Trudel ont reçu pour la quatrième fois la bénédiction nuptiale samedi dernier et sont aujourd'hui des époux heureux alors que tous deux effleurent la quatre-vingtième année de leur existence.

La bénédiction nuptiale leur a été donnée samedi dernier par M. le chanoine J. Myrand en l'église Ste-Anne et après cette cérémonie les parents et les amis se réunirent nombreux en la maison des époux, 331 rue St-André pour célébrer par des manifestations joviales et familiales les quatrièmes noces de M. et Madame Antoine Trudel.

Tous deux sont de la bonne école canadienne qu'il fait bon voir et entendre. Après une vie de labeur ils nous apparaissent aujourd'hui avec bon pied, bon oeil et semblent avoir toutes les vertus qui conduisent au centenaire que nous leur souhaitons de célébrer ensemble.

Mme Trudel (née Sophie Lacelle) est actuellement âgée de 77 ans. Toute souriante comme la jeune épouse de vingt ans elle recevait ce matin le nouvelliste du "Droit" qu'elle entoura d'une remarquable hospitalité. Elle est née dans la capitale où elle vécut toute sa vie. Elle épousa en premières noces M. Adolphe Cardinal en 1873. Après près de cinquante années d'une vie vécue dans l'union parfaite, l'heureux couple était séparé par la mort de l'époux vers 1917. Mme Cardinal épousa en secondes noces M. Peter Smith, décédé un an et demie après son mariage. En troisièmes noces elle épousa M. Edmond Lalonde, décédé en 1922. M. Antoine Trudel qu'elle épousa samedi dernier en l'église Ste-Anne est son quatrième époux. Deux enfants du premier lit l'ont précédée dans la tombe. MM. André Lacelle et Xavier Lacelle, d'Ottawa, sont ses deux frères. Elle a également deux soeurs, Mmes D. White et Fred Couturier.

M. Antoine Trudel a une histoire identique à celle de sa nouvelle épouse. Né dans la capitale il y demeura pendant les premières années de sa vie et fut pendant plusieurs année boucher.

Agé bientôt de 79 ans M. Trudel est devenu depuis plusieurs années rentier et jouit d'une excellente santé qui le conduira sans doute au delà du centenaire. Il épousa en premières noces Rosalie Potvin vers l'année 1871. Sa première épouse est décédée après une dizaine d'années d'union parfaite. En secondes noces, il épousa la soeur de sa première épouse, Mlle Adèle Potvin avec qui il vécut pendant environ 30 ans. Après le décès de celle-ci, M. Trudel épousa en troisièmes noces Mlle Melina Renaud, décédée en 1926. Il est père de cinq enfants: Mme J. Savard, (Victoire), à Tupper Lake, Léon Trudel et Philémon Trudel, à Tupper Lake, Thomas Trudel, juge de la Paix à Buckingham et Edouard Trudel à Masson.

Après le mariage en l'église Ste-Anne samedi matin, les parents et les amis se sont réunis en grand nombre à la demeure des deux nouveaux époux, 31 rue St-André où il y eut déjeûner et fête. Le programme récréatif y fut des plus gais et digne des noces du jour. On y fit les danses, rondes et carrées, du chant à répétition et plusieurs autres manifestations qui font résonner la note de gaieté dans ces belles réunions canadiennes.

Le "Droit" est heureux de s'associer aux amis des deux nouveaux époux pour leur souhaiter tout le bonheur qu'ils méritent et plusieurs années d'existence à ajouter à une vie déjà fort bien remplie.



Le Dr Finn Malmgren, célèbre météorologiste, et membre de la malheureuse expédition de l'Italia, et aussi du groupe de ceux qui partirent à pied pour aller chercher du secours. Se sentant faiblir et mourir, il enjoignit à ces compagnons, les capitaines Mariana et Zappi de continuer leur route dans l'intérêt des autres qui étaient restés sur la glace. "Allez, allez", leur dit-il en mourant; au prix de ma vie, vous sauverez les autres. Quand il fut mort, Mariano et Zappi, creusèrent une tombe dans la glace et y ensevelirent leur malheureux compagnon. La rumeur, que Mariano et Zappi, avaient abandonné Malmgren vivant, a soulevé une tempête de critiques en Russie et ailleurs.

FEU M. JOSEPH DECOSTE

Nous apprenons avec peine la mort de M. Joseph Decoste, décédé dimanche à la résidence de sa fille no 37 rue Augusta. Les funérailles auront lieu demain matin à 9 heures à Curran, Ont. Départ d'Ottawa à 7 h. 30. Le "Droit" offre sa sympathie à la famille.

LES CATHOLIQUES TRAITÉS COMME DES ÉTRANGERS

Tel est le sort des catholiques de la Birmanie. — La religion d'état est le bouddhisme. — Un article du R. P. J. Rioufreyt. — Le pays dans un état de transition.

300,000 CATHOLIQUES

(Agence Fides)

RANGOON (Birmanie, Inde), 17— Le Catholique en Birmanie est aujourd'hui regardé comme un étranger, dit le Révérend J. Rioufreyt, M. E., Paris, écrivant pour l'Agence Fides. Le Bouddhisme est la religion du pays; tous ceux qui ne s'y conforment pas ne sont pas considérés comme de vrais Birmans. C'est la façon de penser de tout Birman aujourd'hui, car comme tout le reste de l'Inde Britannique, le pays est dans un état de transition. Jusqu'à quel point l'Angleterre accordera l'autonomie aux Birmans, c'est à voir, mais les Catholiques redoutent l'émancipation accordée aux masses des païens, ce qui leur permettrait d'entraver la liberté de la très petite minorité chrétienne.

"A cette époque de transition", dit le Père Rioufreyt, "ce qui nous intéresse lep lus, ce qui doit nous intéresser uniquement c'est la répercussion des faits politiques sur la religion. Cette répercussion se fait incontestablement sentir sur les faits économiques et sociaux, mais en Birmanie elle est encore plus grande sur les faits religieux.

300,000 CATHOLIQUES

"Sur 13,000,000 d'habitants nous avons près de 100,000,000 de Bouddhistes dont le droit coutumier est la loi bouddhique. Les Catholiques comptent 300,000 âmes. Dans un village de Bouddhistes un non-Bouddhiste n'est sans doute pas tracassé en ce moment, pour ses opinions religieuses, mais il ne se sent pas chez soi. Quels que soient par ailleurs les bons rapports qu'il entretienne avec ses voisins, il est un étranger. Ne le serait-il pas encore davantage le jour ou au droit coutmier actuel la majorité bouddhiste d'un parlement ajouterait des lois positives? Il ne saurait guère y avoir de doute à cet égard. L'attitude des Bonzes, ou religieux bouddhistes, dans les événements politiques de ce temps, nous éclaire suffisamment, et leurs discours nous renseignent encore mieux. On a beau dire qu'en se jetant dans la mêlée politique ils perdent de leur prestige, le fait reste qu'ils jouissent toujours d'une influence très grande et qu'à la tête de partis très actifs se trouvent des Bonzes.

"Nous espérons bien ne jamais voir en Birmanie les bouleversements qui secouent la Chine depuis quelques années. La sécurité et les bienfaits de la paix dont nous jouissons en ce moment n'empêchent pourtant pas que les événements politiques actuels n'exercent une puissante influence sur l'état religieux du pays.

"La religion traditionnelle, le Bouddhisme, dans le passé jeta ici de si profondes racines que, même aujourd'hui, nos politiciens laïques éclairés sont eux-mêmes incapables de distinguer entre la politique et la religion. La politique étant nationale, la religion aussi doit être nationale, et il n'y a jamais eu en Birmanie d'autre religion nationale que le Bouddhisme. Si bien, qu'aujourd'hui, comme au temps de Mgr Bigandet, à la moitié du 19e siècle, adopter une autre religion équivaut à adopter une autre nationalité.

"Nous sommes donc forcés de constater que les progrès que nous faisons au point de vue politique ne sont nullement favorables à l'évangélisation du pays. Que nous réserve l'avenir? Nous devons laisser cette question sans réponse. Nous ne connaissons pas encore l'attitude définitive que les partisans de l'autonomie ou de l'indépendance prendraient à notre égard s'ils avaient les mains libres. Nous ne savons même pas s'ils auront jamais les mains libres.

"Les missionnaires catholiques se sont toujours tenus en dehors des questions politiques. Cette sage abstention suffirait-elle à les garantir contre toute attaque pendant les premire années d'indépendance? Ne seraient-ils pas eux aussi, impliqués dans le ressentiment et l'aigreur qui ne manqueraient pas de se manifester contre les anciens maitres? Leurs oeuvres scolaires et de bienfaisance leur donnent, sans doute, un titre à la gratitude des Birmans et autres races indigènes. Toutefois, l'expérience a montré plus d'une fois, et montre encore de nos jours, que la gratitude des Birmans et autres races indigènes. Toutefois, l'expérience a montré plus d'une fois, et montre encore de nos jours, que la gratitude n'est pas un sentiment sur lequel on puisse bien compter.

"C'est d'ailleurs le présent qui doit surtout nous intéresser. Dans le présent sommes-nous solidement établis dans la place? Nos oeuvres scolaires

(suite à la 2ième page, col. 3)

LA LIBRAIRIE DU "DROIT"

POUR LES AMATEURS DE PEINTURE!

Nous continuons notre annonce d'hier, n'ayant pas épuisé le choix de traités que nous avons en main, les amateurs de dessin, de peinture à l'huile ou d'aquarelle, peuvent être persuadés qu'ils trouveront à notre Librairie, un très grand choix de ce genre d'ouvrages et parmi les plus pratiques et les plus fréquemment demandés par les professeurs et les maitres.

* * *

LE COURS COMPLET DE PEINTURE A L'HUILE par **ERNEST HAREUX** est l'un de ceux qui sont les plus souvent exigé; il est complet et la profusion d'illustrations est une aide précieuse à l'élève. Ce cours est publié en fascicules, sous les titres et aux prix suivants:

NATURES MORTES, par **ERNEST HAREUX**, 46 gravures dans le texte, deux hors-texte, 4 fac-similé en couleurs; au comptoir 75 sous et par poste 80 sous.

MARINES par **ERNEST HAREUX**, 23 gravures dans le texte, 15 hors-texte et 5 fac-similés en couleurs; au comptoir $1.10 et par poste $1.20.

PAYSAGES par **ERNEST HAREUX**, avec 47 gravures dans le texte, 16 hors-texte et 6 fac-similés en couleurs; au comptoir $1.10 et par poste $1.20.

FIGURES par **ERNEST HAREUX**, avec 28 gravures dans le texte, 8 hors-texte et 6 fac-similés en couleurs; au comptoir $1.10 et par poste $1.20.

ANIMAUX par **ERNEST HAREUX** avec 46 gravures dans le texte, 13 hors-texte et 5 fac-similés en couleurs; au comptoir $1.10 et par poste $1.20.

FLEURS, FRUITS, LEGUMES ET GIBIER par **ERNEST HAREUX**, avec 36 gravures dans le texte, 5 hors-texte et 7 fac-similés en couleurs; au comptoir 75 sous et par poste 85 sous.

* * *

Nous avons aussi le cours complet, (c'est-à-dire toutes les fascicules que nous venons d'annoncer réunies en un même volume); gros volume, fortement relié en toile, forte couverture, et belle reliure rouge; vrai livre de références, d'étude et de bibliothèque, contenant exactement toutes les illustrations contenues dans les fascicules; au comptoir $9.25 et par poste $9.50.

* * *

L'EMPLOYE EXCEPTIONNEL par **MARDEN.**

Ce nouveau volume indique l'art de bien comprendre ses devoirs, de se rendre indispensable et de faire son chemin. Un livre pour ceux qui veulent tirer le meilleur parti d'eux-mêmes, qui sont soucieux de produire le plus possible pour celui qui les emploie, qui veulent être, dans le meilleur sens du mot, des "Employés exceptionnels". Ce livre est très répandu dans le monde commercial américain.

Au comptoir $1.75 et par poste $1.80 (relié toile).

* * *

L'ART DE PEINDRE LES NATURES MORTES A L'AQUARELLE par **G. FRAIPONT**, ouvrage accompagné de 50 dessins inédits de l'auteur et d'un fac-similé d'aquarelle; au comptoir 25 sous et par poste 30 sous.

* * *

L'ART DE L'ENLUMINURE, métier, histoire, pratique, par **ALPHONSE LABITTE**, ouvrage accompagné de 50 dessins et reproductions de manuscrits et d'un fac-similé en couleur; au comptoir 25 sous et par poste 30 sous.

* * *

ADRESSE POSTALE: La Librairie du "Droit", case postale 554, Ottawa, Ont.

ADRESSE LOCALE: No 370, rue Dalhousie, Ottawa. Téléphone: Rideau 516.



TORONTO, 17. — La pression est toujours basse dans le nord et l'est canadiens. On signale aussi une dépression qui se concentre sur le Minnesota. La pression est élevée au sud des Grands Lacs et dans l'ouest canadien. Il y a eu des averses locales dans le nord et le nord-ouest ontariens et dans le Québec. Ailleurs le beau temps se maintient. Il fait très chaud dans tout l'Ontario et modérément chaud dans les autres provinces.

Vallée de l'Outaouais et Haut-St-Laurent: vents modérés du sud-ouest; beau et très chaud. Demain: vents du sud-ouest; beau et très chaud; orages électriques dans certains endroits.

TEMPERATURE

Maximum hier 78
Minimum durant la nuit 62

A 8 heures ce matin: Prince Rupert, 52; Victoria, 52; Kamloops, 58; Calgary, 38; Edmonton, 54; Prince Albert, 54; Winnipeg, 60; Sault Ste-Marie, 66; Toronto, 74; Kingston, 66; Ottawa, 70; Montréal, 70; Québec, 68; St-Jean, N.B., 60; Halifax, 68; St-Jean, T.-N., 60; Détroit, 76; New-York, 76; Charlottetown, 68; Moncton 67.

Les Nouvelles Religieuses

Le Cardinal Sincero

MONTREAL. — Son Eminence le cardinal Sincero, de Rome, viendra directement d'Europe au Canada pour bénir la maison-mère des Soeurs des Saints Noms de Jésus et Marie, à Outremont, et visitera la maison Mères des Soeurs de Ste-Anne à Lachine, cela à titre de protecteur des deux communautés.

Le cardinal s'embarquera au Havre, le 11 août, à bord du "Mégantic" de la Compagnie White Star et arrivera à Québec le 18. Il débarquera à Québec pour faire visite à Son Eminence le cardinal Rouleau.

De Québec le cardinal Sincero ira à Ottawa, chez Son Excellence le délégué apostolique. Après quoi il viendra à Montréal, chez sa S. G. Mgr l'archevêque coadjuteur Gauthier, dont il sera l'hôte pendant son séjour à Montréal. Après avoir assisté aux fêtes qui marqueront la bénédiction de la nouvelle maison Mère des Soeurs des Saints Noms de Jésus et Marie, il ira à la maison Mère des Soeurs de Sainte-Anne à Lachine où une fête sera organisée en son honneur.

Le cardinal Sincero séjournera en Amérique jusqu'au 6 octobre, date de son départ via New-York à bord du "Roma", de la compagnie Transatlantique italienne.

Son Eminence sera accompagnée de Mgr Parizio, son secrétaire.

* * *

Pèlerins à Ste-Anne

QUEBEC. — Plus de dix mille personnes se sont rendues au sanctuaire Ste-Anne de Beaupré dimanche le 8 à l'occasion des pèlerinages annuels qui avaient été organisés dans plusieurs paroisses de la ville. La semaine dernière un groupe de plus de 1,000 touristes voyageant sous les auspices d'une association de pèlerins était attendu à Ste-Anne de Beaupré. On dit que malgré le retard de la belle saison, le nombre de pèlerins qui se rendra à ce sanctuaire cette année sera aussi considérable que par les années passées.

* * *

MONTREAL. — Les Soeurs des Saints-Noms de Jésus et de Marie ont célébré, à la maison-mère de la communauté, les noces de diamant de cinq religieuses, et les noces d'or de six autres.

Voici les noms des religieuses: Marie-Damase, Marie-Laura, Marie-Géraldine, Marie-Basilice et Marie-Alixte; Marie-Aurélie, Marie-Médard, Marie-Fulgence, Marie-Hildegarde, Marie-Louis et Joseph-d'Arimathie.

Deux autres religieuses des Soeurs des Saints Noms de Jésus et de Marie aux Etats-Unis ont été fêtées récemment à l'occasion de leurs noces de diamant et l'or: Soeur Marie-Séraphine, en Californie, (noces de diamant); et Soeur Marie-Laurentia, (Oregon).

* * *

Un converti

EDDYVILLE, Ky. — Sept hommes, trouvés coupables de meurtre, ont été électrocutés entre minuit et 1 h. 30 récemment, au pénitencier de l'Etat ici. L'un des condamnés, Duckery, a demandé un prêtre et s'est fait catholique juste avant de mourir.

* * *

CHAUVIN-ST-LAURENT

A huit heures, ce matin, en la chapelle du Juniorat du Sacré-Coeur, M. l'abbé Hébert a béni le mariage de Mademoiselle Marielle St-Laurent, fille de M. et de Madame Arthur St-Laurent, décédés, avec M. Henri Chauvin, de Montréal fils du juge H. Chauvin, décédé et de Madame Chauvin.

La mariée qui était accompagnée de son frère, M. Adrien St-Laurent, portait un ensemble de crêpe-romain bleu Pékin, un petit chapeau de bancock platine et une parure de martre de Russie. M. Gustave Chauvin, de Montréal, était le témoin de son frère. Pendant la messe, un programme musical fut exécuté par M. Charles Paré, organiste.

Immédiatement après la cérémonie, M. et Madame Henri Chauvin sont partis pour Québec, d'où ils s'embarqueront pour une croisière dans le bas du fleuve. A leur retour, M. et Madame Chauvin habiteront Montréal.

* * *

Mme P. Poupart, M. et madame Lucien Rattey, d'Ottawa, sont partis pour Montréal et St-Urbain, où ils passeront deux semaines.

* * *

M. Horace Montpetit, de Détroit, Mich., passe une quinzaine à Ottawa.

* * *

M. et Madame Maurice Morisset ont passé quelques jours à Orlo Qué., les hôtes de M. et de Madame Alexandre A. Bélanger.

* * *

AVIS. — Toutes nouvelles concernant le Carnet Mondain, pourront se communiquer par téléphone, le soir, de 7 à 8 heures, à R. 2154, ou par écrit à Case Postale, 554, "Le Droit", Ottawa, Ont.

CARNET MONDAIN

L'honorable juge L. A. Audette, d'Ottawa est retourné à la Rivière du Loup, après un court séjour à Québec.

* * *

Mademoiselle G. R. Parkinson s'embarquera le 18 juillet à Québec, à bord de l'Empress of Scotland", pour un voyage de plusieurs semaines en Angleterre.

* * *

Mesdemoiselles Alice et Grace Paradis passent leurs vacances dans les Cantons de l'Est.

* * *

M. Roland Dion est allé passer quelques semaines de vacances, à Maniwaki et à Mont-Laurier.

* * *

M. et Madame P. E. Parent et leur famille, passent l'été à Meach Lake.

* * *

M. et Madame Henri Rainville, de Montréal, sont venus assister au mariage Chauvin-St-Laurent.

* * *

Mademoiselle Juliette Larocque et Mademoiselle Germaine Defayette sont parties pour un voyage d'une quinzaine à Toronto, Chutes Niagara Buffalo et Détroit.

* * *

Mademoiselle Suzanne Roy est actuellement à L'Orignal, l'invitée du Dr et de Madame Gaston Smith.

* * *

Madame J. M. Chalifour est allée passer quelque temps à Tadoussac, chez son frère, M. E. Bourgoing.

* * *

M. l'abbé J. E. Vézina, M. M. R. Godbout, J. Carrière, E. Fleming, A. Quesnel R. Rhéaume et A. Breault, de l'Université d'Ottawa, s'embarqueront demain, à Québec, à bord de l'"Empress of Scotland" pour l'Europe. Ils visiteront la France, l'Italie et la Suisse.

* * *

M. et Madame A. J. Pelletier et leur famille sont en villégiature à Meach Lake.

* * *

M. et Madame Alfred Verreault et leur bébé Thérèse passent une quinzaine à St-Ours, de Richelieu.

* * *

Le mariage de Mademoiselle Germaine Clément, fille de M. Thomas Clément, décédé et de Madame Clément, de Gracefield, avec M. Elisée Lacroix, fils de M. et de Madame Alexandre Lacroix, de Bouchette, sera célébré le 20 juillet, en l'église de Notre-Dame de la Visitation, de Gracefield. Pas de faire-part.

* * *

M. et Madame W. E. Prud'homme, de Détroit, sont en visite, chez des parents de la Capitale.

* * *

M. et Madame C. O'Brien, de l'avenue Goulburn sont partis pour un voyage à Halifax.

* * *

M. Jos. R. Dugal, d'Ottawa, organisateur pour l'Union St-Joseph du Canada est en voyage pour quelques semaines à Timmins, Ont.

* * *

M. et Madame Isidore Lamoureux et M. et Madame Mastaï Pichette, de Hull, sont partis pour un voyage d'une huitaine à Détroit, Thorold, Niagara et Ste-Catherine.

* * *

Madame Benjamin Lambert, de Pointe-Gatineau recevait samedi dernier, un groupe de jeunes filles, à l'occasion du quatorzième anniversaire de naissance de sa fille, Yvette. Une adresse fut lue par Mademoiselle Marie-Luce Pelletier et une jolie montre-bracelet en or et des fleurs furent offertes par Mademoiselle Pauline Toutloff, au nom des amies. Au cours de la soirée, il y eût musique et chant par mesdemoiselles Adrienne Allard et Thérèse Charron. Un gouter fut servi par Madame Lambert. Au nombre des invitées étaient présentes: Mlles: S. Vaive, A. Nerbonne, S. Gascon, F. St-Jean, A. St-Jean, R. Blais, A. Letang, F. et E. Charron, L. Gascon, Y. Paquin T. Chastang L. Laramée, L. Kelly, E. Toupin L. Saumur, M. L. Pelletier, A. Allard, L. D'Auray, J. Sourcy L. Beaudry, T. et L. Charron, A. Pelletier, A. Gravelle, V. Nantel, H. Blais, J. Vaive H. Kelly; P. Lafortune, I. Beaudry, P. Toutloff.

POUR L'ABSENT

LOS ANGELES, Californie, 17. — Deux amis d'Amundsen ont hier soir réalisé l'unique désir formulé par l'explorateur, à sa dernière visite à Los Angeles. On mit la table pour trois. John Murphy, procureur de Los Angeles, se plaça en face de Haakon H. Hammer, explorateur et compagnons d'Amundsen. La place d'honneur étant vacante. Le fauteuil était drapé de couleurs norvégiennes en l'honneur de l'absent. Rien ne dénotait un deuil. C'était au contraire un anniversaire de naissance. Lors de sa dernière visite ici, Amundsen demanda à ses deux amis de fêter son anniversaire à un dîner, sans égard à l'endroit où il pourrait être dans le moment. Il naquit en Norvège le 16 juillet 1872.

BRILLANT RECORD

MOSCOU, 17. — Outre Chukhnovsky et ses quatre compagnons, le Krassin a encore recueilli trois Italiens et un guide norvégien du nom de Noiss, débarqués par le Braganza.

Dans les milieux gouvernementaux soviétiques, on insiste sur le fait que le Krassin a sauvé quinze hommes, tandis que les autres expéditions combinées n'en ont sauvé que cinq.

Le général Nobile fut recueilli dans un petit aéroplane par le lieutenant Lundborg. Plus tard Lundborg lui-même fit naufrage sur la glace, près de l'Ile Foyne et fut sauvé de la même façon par le lieutenant Shyberg, aviateur suédois.

Le capitaine Sora et van Dongen furent recueillis sur l'Ile Foyne par un hydro-aéroplane finlandais et deux suédois. Leur camarade Varming, laissé au cap Brun, fut pris à bord du Braganza.

Tous les autres survivants de l'expédition Nobile, de même que les hommes sauvés hier au cap Platen, furent par le Krassin. Les membres de la commission de sauvetage soviétique semblent certain de pouvoir atteindre le voisinage à environ 25 milles de l'endroit de l'accident à l'Italia. Là ils espèrent trouver des signes indiquant ce qui est arrivé après que les gondoles se furent séparées du dirigeable et que Nobile et ses compagnons furent projetés sur la glace.

Tous les Italiens réfugiés sur le Krassin seront transportés le plus tôt possible sur le Citta di Milano.

LES CATHOLIQUES...
(suite de la 1ère page)

sont-elles considérable? Nos oeuvres de bienfaisance sont-elles reconnues d'utilité publique? Notre clergé indigène est-il nombreux et influent?

OEUVRES APPRECIES

"Nos oeuvres sont universellement appréciées. Nous avons aussi de nombreux prêtres indigènes, mais nous n'avons pas pour autant un clergé national. Du moment que le clergé, indigène ou non, n'est pas le clergé Bouddhiste, il n'est pas national, il n'est pae Birman, il n'est qu'étranger. Il aura beau être Birman de coeur et même fervent nationaliste, on ne le considérera pas comme tel, et son influence sur les Birmans ne s'exercera qu'en proportion de ses connaissances et autres qualités individuelles, et n'on d'après sa race. Cela est d'autant plus vrai que la plupart des prêtres indigènes appartiennent aux tribus Kariannes. C'est parmi eux qu'on a dû et pu trouver des vocations sacerdotales. Or les Birmans n'ont guère de considération pour les Karians qu'ils regardent toujours comme une race inférieure dont le nombre ne s'élève guère qu'à 1,200,000.

"Mais l'oeuvre de Dieu ne s'accomplit d'ailleurs pas sur le Forum. Elle se fait sans considération de parti politique et sans distinction de race; car aujourd'hui comme au temps de StPaul, il n'y a devant Dieu, ni Juif, ni Grec, ni Gentil.

"Quels que soient les résultats politiques des transformations qui se préparent et les dificultés réelles d'une période de transition, quelles que soient la violence des discours des agitateurs et leur impatience de promouvoir la religion nationale, nous concluons avec la certitude que la paix du Christ aura le dernier mot."

MORT D'UN...
(suite de la 1ère page)

nouveau régime, il changea ses vues et vota avec la minorité contre Mussolini.

Giolitti fut sans contredit la plus forte personnalité de la politique italienne de la dernière génération.

UNE DÉCLARATION...
(suite de la 1ère page)

les signes de vie que pourrait donner Amundsen.

OBSÈQUES...
(suite de la 1ère page)

foule qu'elle était à peine capable de contenir offrait un aspect des plus imposants et exprimait éloquemment le respect que les fidèles accordent à leurs pasteurs ainsi que l'admiration et l'estime que s'était mérité l'abbé Coonolly pendant la courte durée de son ministère sacerdotal.

Malgré un engagement antérieur qui l'appelait à St-André Avellin où les paroissiens assistaient au premier service anniversaire de leur ancien curé défunt, le chanoine J. L. Bélanger, Sa Grandeur Monseigneur Guillaume Forbes a pu officier aux obsèques de l'abbé Connolly. Il était assisté comme diacres d'honneur par MM. les chanoines Fay et Kavanagh, MM. les abbés Armstrong et Tierney agissaient comme diacre et sous-diacre et M. l'abbé Clément Gagnon comme maître de cérémonie. M. l'abbé A. Gorman, d'Osgoode et M. l'abbé O'Neil de Richmond, ont célébré la sainte messe aux autels latéraux pendant le service funèbre.

Le programme musical a été exécuté pendant la messe par la chorale Ste-Brigide, assisté de plusieurs membres des diverses chorales irlandaises de la ville. M. Charles O'Reilly dirigeait la chorale.

LE CLERGE

Parmi les membres du clergé qui assistaient dans le choeur étaient: Mgr J. Charbonneau, V.G., Mgr L. N. Campeau, V. G. d'honneur, le chanoine J. Myrand, curé à Ste-Anne, le chanoine Fay, curé de Ste-Brigide, le chanoine Kavanagh, curé d'Almonte, M. l'abbé Carrière, curé de St-Rédempteur, Hull, le chanoine Archambeault, curé à la Pointe Gatineau, le R. P. Séguin, O.P., du couvent des dominicains, le R. P. Robert, O. M. Cap., curé de St-François d'Assise, le R. P. Killian, O.M.I., Mgr B. Kiernan, de Arnprior, Mgr F. French, de Renfrew, le R. P. E J. Bartlett, S.J., recteur du collège Loyola, MM. les abbés A. E. Armstrong, de Fitzroy Harbor, G. O'Toole, de Pakenham; Georges Prud'homme, de St-Georges, d'Ottawa, J. Grey, de Carleton Place, John Burke, de Low, J. J. O'Gorman, du Trs Saint-Sacrement, A. Stanton, de Santley; A. O'Neill, d'Ottawa; L. Curtin, de Ste-Brigide; J. Tompkins, du Grand Séminaire d'Ottawa, J. Gorman, de Mayo; J. O'Dowd, de Chelsea, G. O'Toole, D. J. Harrington, de Pembroke; R. J. McFaul, C.SS.R., de Toronto; J. Ryan, de Pembroke; J. J. Burke, de Martindale, L. L. Morin, C.SS.R., d'Ottawa; J. L. Burke, de Le Pas; W. P. Breen, de Pembroke, O. J. Macdonald, de Quyon; R. M. Mahan, de Timmins; B. Farrell, de Smiths Falls, J. J. O'Gorman, J. Quilty, de Douglas, F. Deloughey, de Killaloe, Ont.; W. Duggan, de Perth, Ont.; J. Tompkins, J. Olivier, de Ste-Jeanne d'Arc, de Westborough, J. O'Reilly, de Hamilton; J. Ford, de Hamilton; l'abbé Secours, de l'archevêché, Delphis Rollin, du grand séminaire d'Ottawa et plusieurs autres.

PORTEURS

Les porteurs d'honneur étaient: MM. les abbés R. P. Bambrick, P. F. Tierney, A. E. Armstrong, A. J. Gorman, M. L. Carter et J. A. O'Reilly, et les porteurs: MM. les abbés J. Murray, J. C. Scott, D. Baldock, E. Fitzpatrick, M. O. Kennedy et C. Harris.

L'ASSISTANCE

Parmi les nombreux laïques qui assistaient dans la nef nous avons remarqué: MM. les échevins A. W. Desjardins, A. Bélanger, J. E. Parisien, l'ancien échevin, Gerald Sims; MM. M. Delaney, F.-X. Groulx, A. Bambrick, J. Franklin, L. Mallen, James Brankin, D. J. O'Brien, R. E. Butler, John Larkin, l'échevin J. Landriault, Simon Ebbs, J. Lang, B. Buller, E. L. Girouard, J. Dolan, J. C. Vaughan, F. O'Hara, T. Thomas, Roy Harris, Jack Connell, H. J. McNulty, W. Kearns, F. Shields, A. J. Larose, J. Hutchingame, E. J. Ebbs, F. Murphy, Michael Nolan, H. J. Dunlop, J. D. Grace, J. A. Sénécal, le commissaire Frank Plant, M. J. O'Farrell, A. J. McEvoy, le docteur R. V. Conners, James Vaughan, A. McLaughlin, W. J. Halpin, W. P. J. O'Meara, Geo. McHugh, W. H. McCaffrey, F. D. Williams, John Gleeson, A. R. Mcdonald, J. A. McDonald, R. Pierce, W. H. Caffrey, J. Leblanc, T. J. Larose, J. Gleeson, A. D. Corrigan, R. A. Jeffrey, le docteur W. J. Halpin, T. E. Brown, T. Donovan, J. A. Mcdonald, D. O'Malley, M. Walsh, J. C. Condon, P. Maloney, J. Kelly, D. P. Gleeson, J. W. O'Brien, F. Hopper, le docteur E. G. Connolly, E. J. Daly, T. Gillespie, W. J. Alpin, grand chevalier du conseil Ottawa des Chevaliers de Colomb, F. Lalonde, F. Fournier, S. Hébert, A Lebel, A. Charbonneau, J. E. Hayes, P. F. Anderson, M. Molloy, G. I. Stevenson, R. Hughes, L. Hughes, V. E. Green, M. F. Ballantyne, le docteur W. P. Spearman, W. J. Bambrick, P. Kane, B. Bambrick, R. Poulin, Silver Quilty, F. Poulin, L. N. Poulin, J. Daly, J. A. Motherwell, M. O'Donnell, W. J. Mooney, R. P. Anderson, C. P. Roach, A. E. McCullough, le docteur F. Barnaby, R. Aiken, J. J. Doyle, J. S. Quinlan, S. McHugh, L. Williams, T. Battison, P. D. McDonald et plusieurs autres.

On remarquait également dans l'église plusieurs religieuses et religieux de la maison mère des Soeurs Grises de la Croix d'Ottawa et des frères de l'Académie La Salle et de l'école Guigues. Après le service funèbre l'inhumation se fit au cimetière Notre-Dame.

TRANSLATION DES RESTES

La translation des restes du presbytère Ste-Brigide en l'église a eu lieu hier après-midi à cinq heures au milieu d'un imposant concours de membres du clergé et de laïques. Le cortège, auquel présidait Sa Grandeur Monseigneur Guillaume Forbes accompagna la dépouille mortelle du presbytère, rue Murray à l'église, rue St-Patrice où la dépouille a été exposée en chapelle ardente jusqu'à l'heure des funérailles ce matin. Les membres du clergé récitèrent l'office des morts immédiatement après la translation. Les porteurs étaient: MM. James Murray, Hervé Auger, Vivian Kennelley, Douglas Baldock, Léo Venne, William Scott, John Lamb et Emmett Fitzpatrick, membres de la chorale Ste-Brigide dont le défunt fut pendant quelque temps chapelain.

La croix, portée par M. l'abbé J. J. Burke précédait le cortège et MM. les abbés Léo Curti et A. O'Neil agissaient comme acolytes. Venaient ensuite les enfants de choeur, les membres du clergé et les laïques. S. G. Mgr Forbes était assisté du chanoine W. E. Cavanagh, V.F., et du chanoine Fay, curé à Ste-Brigide, V.F., Mgr J. Charbonneau, V.G., était au nombre des membres du clergé présents.

Alvaro Obregon n'a pas changé d'attitude

MEXICO, 17. — Le général Alvaro Obregon na' pas changé son attitude dans son appui du président Calles au sujet des affaires religieuses du Mexique, a déclaré hier dans une entrevue aux journalistes le président-élu.

PETITES DÉPÊCHES

MONSTRE MYSTERIEUX

VERNON, C.B., 17. — Agopogo, le monstre mystérieux qui habite le lac Okanagan, a été vu encore récemment.

Durant l'été de 1926, il fit de fréquentes apparitions, toujours quand l'eau était chaude. L'été dernier, qui était frais, on le vit rarement. Vendredi dernier, vers cinq heures de l'après-midi, la patrouille Robbin des Girl Guides et Mlle L. Price, infirmière de cette association, virent distinctement le monstre, qui s'amusait dans la baie des Loutres.

Le lac était dans le moment très calme, et Mlle Price, qui était assise sur la plage, vit remuer dans l'eau, dans la direction nord du camp. Soudain le monstre sortit d'en-dessous des rochers et nagea vers le sud.

D'après Mlle Price et les cinq autres membres de la patrouille Robbin, l'animal mesure quarante à quarante-cinq pieds de longueur. Les cris des jeunes attirèrent les autres Guides sur les lieux, mais quand elles arrivèrent elles n'aperçurent que des rides à la surface de l'eau. Le monstre faisait du tapage en nageant.

BOYCOTTAGE EN VIGUEUR

WINNIPEG, 17 — Le boycottage était de nouveau en vigueur ici hier alors qu'une vingtaine de jardiniers du marché du Grand Winnipeg, membres de l'association des jardiniers du marché de district, ont pris la résolution de s'abstenir de manger dans les restaurants locaux qui ne servent pas de légumes cultivés au Manitoba, autres que des patates, gratuitement au dîner.

Dans le moment, on sert des patates du Manitoba aux repas, mais il faut payer un extra pour les autres légumes cultivés dans la province.

LA CIRCULATION DES AUTOMOBILES SUR LE PONT VICTORIA

(Spécial au "Droit")

MONTREAL, 17.— Cette dernière fin de semaine des précautions spéciales ont été prises pour faciliter la circulation des automobiles sur le pont Victoria. Sur l'ordre de M. F. L. C. Bond, surintendant général du C. N. R. un plus grand nombre de percepteurs et d'agents de circulation ont été mis en service hier, mais cela n'a pas empêché un certain nombre d'embarras d'être causés par la négligence des chauffeurs à prendre certaines précautions élémentaires:

De 5 h. 30 p. m. à 12.10 a. m. aujourd'hui douze automobiles se sont arrêtées sur le pont, dans la plupart des cas faute d'essence, a déclaré le Major Bond. Quelques-unes de ces voitures ont dû être tirées et d'autres poussées, mais dans chaque cas des constables spéciaux ont dû intervenir. Nous savons par expérience que nombre d'automobilistes revenant en ville, le dimanche, manquent d'essence, sur le pont ou éprouvent des difficultés avec leurs moteurs. Nous devrons prendre des mesures pour fournir de l'essence à ceux dont les réservoirs sont vides mais cela ne pourra aider à ceux dont le moteur est défectueux et qui, hier, ont été responsables dans la plupart des cas des embouteillages sur le pont et des retards en résultant.

"Il a été prouvé hier qu'il y avait suffisamment de percepteurs et de constables sur le pont Victoria et que les délais étaient causés par les autos arrêtés de force, soit par manque d'essence ou difficultés de moteur après s'être engagés sur le pont."

BELLES PERSPECTIVES POUR LES RÉCOLTES

WINNIPEG, 17. — Les récoltes ont fait des progrès substantiels dans tout l'Ouest canadien, la semaine dernière, suivant des rapports reçus à Winnipeg par le Service Agricole du Pacifique Canadien. La température a été chaude, avec averses locales en divers endroits, ce qui a grandement aidé à la croissance des grains. Des chutes de pluie ont été enregistrées dans diverses localités des Prairies et ont généralement eu un bon effet, mais il s'en est suivi quelques inondations des terres basses, particulièrement au Manitoba. Le blé de printemps et l'orge ont une belle apparence et sont de beaucoup plus avancés que l'an dernier à pareille date. L'avoine croit aussi rapidement et il est à prévoir un fort rendement de cette céréale. Le seigle est l'un des grains qui ont le plus bénéficié des pluies récentes et la moisson sera dans des proportions moyennes. Le foin présente une excellente apparence et la coupe en est commencée d'une manière générale. Quant aux produits maraichers, l'on peut fonder de bonnes espérances. Les pâturages sont abondants et il y en a une quantité suffisante pour nourrir les bestiaux jusqu'à l'automne. Il a été signalé que la rouille avait paru en divers endroits, mais après enquête, l'on a constaté que ce n'était que de la rouille rouge qui n'est pas dommageable pour les grains. Pourvu que les conditions atmosphériques demeurent favorables, tout fait prévoir que la moisson sera de deux semaines en avance sur celle de l'an dernier et la coupe de certaines qualités de blé devrait commencer au commencement d'août. En résumé, la situation des récoltes n'a jamais été aussi encourageante qu'à l'heure actuelle.

70 jours en charette pour visiter la plus grande mission du monde

LANCHOW (Kensu, Chine) 17.- Le Révérend O. Ledermann, S. V. D., doyen parmi les prêtres du Vicariat Apostolique de Lanchow, et, natif des Alpes autrichiennes, voyageur expérimenté dès son jeune âge, est entrain de faire le trajet en charrette, qui conduit à l'Asie Centrale, long de 70 jours. Il sera tout le temps sur le territoire du vicariat, qui embrasse de larges espaces de la Mongolie et du Thibet, longeant la province de Kansu, et qui serait la mission la plus vaste du monde.

Le voyage se fait de aLnchow, dans le Kansu occidental à Urumchi dans le Turkestan Chinois, qui est une station missionnaire catholique. Ceux qui désirent suivre ce trajet sur la carte géographique et voir le progrès fait par le vaillant voyageur qui a eu 20 ans de service en Chine, verront que son voyage le conduit au coeur même de l'Asie à une distance aussi longue que celle de la côte à Lanchow.

Le voyage se fait à Lanchow dans la première, de Lanchow à Liangchow à Suchow, au bord du désert Mongole; le troisième prend huit jours à travers la contrée aride de Ngansi, la ville mourante, centre abandonné, de dunes sablonneuses qui lentement la recouvrent. Vient ensuite le voyage du désert — dix jours, à Hami, centre pittoresque de toute la région, la perle du désert. Huit jours encore de désert, et trois jours de contrée montagneuse mènent au but, Urumchi. Les Catholiques de cette contrée distante sont quelques centaines d'immigrants Chinois, et un nombre croissant de tribus indigènes.

Arrivée du "Duchess of Atholl" à Montréal

MONTREAL, 17. — Le "Duchess of Atholl", le nouveau paquebot du Pacifique Canadien parti ces jours derniers de Liverpool, est actuellement en route pour Montréal, où il est attendu vendredi. Le luxueux paquebot, qui sera le second plus gros navire à remonter le Saint-Laurent jusqu'à Montréal est commandé par le capitaine Guy Hamilton, autrefois commandant du "Montcalm", le "Duchess of Atholl" fut lancé en novembre dernier aux chantiers maritimes de Wm Beardmore & Co., constructeurs maritimes, sur la Clyde et fut baptisé par la duchesse d'Atholl, députée au parlement britannique.

Parmi les passagers de marque à son bord, l'on remarque le vicomte Colville, qui était secrétaire militaire de Lord Stanley de Preston, pendant le stage de ce dernier comme gouverneur-général du Canada: l'hon. James Gilbert Colville, second fils du vicomte, qui servit dans la marine anglaise pendant la guerre et se distingua à la bataille du Jutland en 1916, et nombre d'autres.

Un groupe de quarante-cinq membres de la Chambre de Commerce Nationale de Grande-Bretagne arrivera à Québec mercredi sur le paquebot "Montroyal" du Pacifique Canadien. Les passagers débarqueront dans la vieille capitale de bonne heure le matin. Les commerçants et industriels britanniques, sous la direction de M. James Stanworth, président de la Chambre, de l'échevin londonnien Sir William Perring, ex-président et de M. Patrick Howling, secrétaire-général, visiteront plusieurs villes du Canada et des Etats-Unis. Les voyageurs partiront de Québec pour se rendre à Montréal et y arriveront dans la soirée du même jour. Ilsc visiteront les principaux endroits historiques, le port et les élévateurs à grain. Les autres villes canadiennes, comprises dans l'itinéraire, sont Ottawa, Toronto, Hamilton, Port Arthur, Port William et Winnipeg. Aux Etas-Unis, ils se rendront à Chicago, Détroit, Cleveland, Washington, Philadelphie, New-York et Boston. De Boston, ils reviendront à Montréal, pour s'embarquer sur le "Duchess of Bedford" le 10 août.

Parmi les passagers de marque à bord du "Montroyal", l'on remarque l'hon. Peter Heenan, ministre du Travail et Madame Heenan; Sir Henry Alcazar, membre du Conseil Législatif de Tritidad, et plusieurs autres.

Le souvenir a l'immatérielle délicatesse du reflet des arbres penchés sur le courant d'une rivière; l'eau s'enfuit et se renouvelle sans cesse, le reflet y demeure toujours.

THE CANADIAN DEPARTMENT STORES LIMITED

Conditions Comptant — Un Seul Prix

Heures du magasin: 9 a.m. à 6 p.m. Tél: Q. 2206-7-8

Livraison gratis pour les commandes de $5.00 ou plus.. Pour les commandes de moins de $5.00 nous exigeons 10c par livraison.

Marchandises Satisfaisantes ou Remboursement d'Argent.

Il ne reste plus que deux jours de la

VENTE DE MI-ETE

100 Elégantes Robes de Dames et Jeunes Filles

$3.95

Voici une offre suprême en fait de robes qui défie toute comparaison. Elles se vendraient ordinairement à $6.95, mais un achat spécial de ces robes de mi-été nous permet de les offrir à un prix extraordinairement bas. Elles sont de fuji, craysheen, voile, et de crêpe de fantaisie dans les teintes agréables de pastel, ainsi que dans les imprimés de un et de deux morceaux, avec manches et sans manches. Vous pouvez compléter votre garde-robe de mi-été à un prix décidément bas en achetant plusieurs de ces robes. Venez de bonne heure, mercredi. Vente de Mi-Eté, chacune, $3.95.

Deuxième plancher.

Manteaux d'Automne pour Enfants

Rég. $5.95 et $6.95

Faits de kasha, poiret et tweeds, dans un grand choix de teintes pour enfants. Tailles 6 à 14 ans. Il n'y a que 5 manteaux dans ce lot, et vous devrez être ici à 9 heures. Vente de Mi-Eté, chacun $3.95

Deuxième plancher.

225 verges de Waccosilk

Rég. 69c la verge

Vente de Mi-Eté, la verge 59c

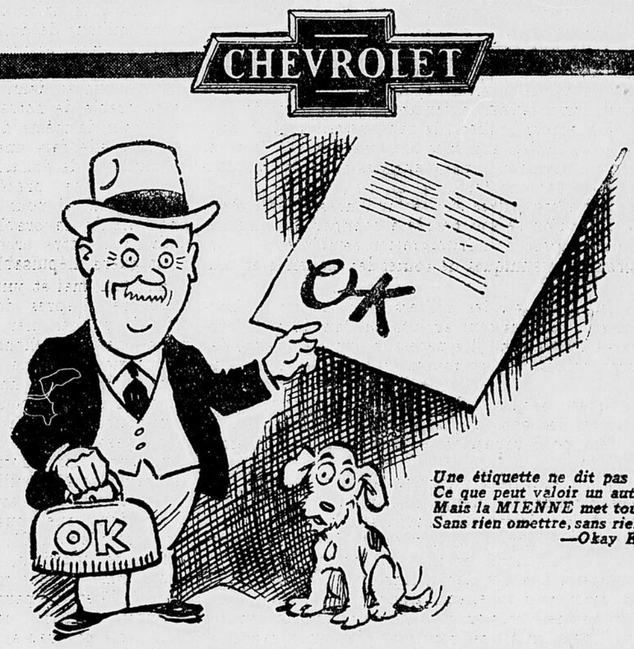
Une soie rayon fine et luxueuse, tissée par les manufacturiers du coton Wabasso. Le vrai tissu pour enveloppe-chemise, la lingerie et habits d'enfants. Dans les teintes de Nil, maïs, lavande, rouge, rose, bleu, bleu français, gris, bleu saxon, rosée de miel, abricot, orchidée, coquette, corail, safran et bleu marine. 38 pouces de largeur et une qualité régulière de 69c.

Deuxième plancher.

BUREAU DE COMMANDES (Exécutées par T. Eaton Co., Limited)

Profitez des nombreuses aubaines qui sont mentionnées dans le catalogue. Les commandes peuvent être téléphonées ou laissées à ce bureau et seront promptement remplies à Toronto et expédiées. Téléphonez à Queen 2200 pour tout renseignement que vous puissiez désirer.

CHEVROLET



Une étiquette ne dit pas toujours
Ce que peut valoir un auto usagé;
Mais la MIENNE met tout à jour,
Sans rien omettre, sans rien cacher.
—Okay Karr.

Des Initiales d'une profonde Signification

LES initiales "O.K." que vous voyez sur l'étiquette Chevrolet attachée aux autos usagés, sont pour vous une garantie de présentation honnête et de valeur réelle. Car cet O.K. s'appuie sur notre réputation ainsi que sur les méthodes d'affaires prescrites par le Système de Vente Chevrolet pour les Autos Usagés O.K., auquel nous adhérons. Nous avons des autos usagés O.K. de toutes les marques, de tous les modèles . . . tous d'excellentes valeurs, comme en témoignent ceux que nous mentionnons ci-dessous. Venez voir notre assortiment.

OK-1028F

AUTOS USAGES

avec un OK positif

USED CARS OK

PONTIAC Landau Sedan 1926 — $675.00

CHEVROLET ROADSTER 1927 — $425.00

CHEVROLET TOURING 1927 — $425.00

HUDSON BROUGHAM — $750.00

TOURING FORD (Modèle 1923) — $75.00

OTTAWA BEACH MOTOR CO., Limited

"Automobile Hotel"

Rue Bank, angle Catherine — Téléphone: Carling 2000

Si quelqu'un vous dit que vous pouvez vous élever autrement que par l'instruction, le travail et l'économie, fuyez-le.

FRANKLIN

LE DROIT

"L'AVENIR EST A CEUX QUI LUTTENT"

CALENDRIER

MERCREDI, 18 JUILLET 1928 — 200e jour de l'année

Lever du soleil 4.21 — Lever de la lune 5.39
Coucher du soleil 7.38 — Coucher de la lune 9.09

QUARANTE-HEURES — St-Sixte, 17, 18 et 19 juillet.

FETE D UJOUR — S. Camille de Lellis, confesseur.

3

Journal indépendant en politique et totalement dévoué aux intérêts de l'Eglise et de la Patrie.

Fondé le 27 mars 1913

Publié par le Syndicat d'Œuvres Sociales (Ltée)

SIEGE SOCIAL: ANGLE DALHOUSIE ET GEORGES.

Services télégraphiques:
PRESSE ASSOCIEE ET PRESSE CANADIENNE

Correspondants dans les principales villes et les campagnes.

Membre de l'Audit Bureau of Circulations et de l'Association Canadienne des Quotidiens.

ABONNEMENTS

Quotidien

Canada	$5.00	Etats-Unis	$ 7.00
Ottawa par poste	6.00	Union Postale	10.00

Hebdomadaire

Canada	$2.00	Etats-Unis et Union Postale,	3.00

OTTAWA, LE 17 JUILLET 1928

Une protestation opportune

M. le juge Choquette et la politique d'immigration.— Annonces mensongères.—Faux prétextes,—Le problème de la population.

Au cours d'un récent procès contre deux jeunes Ecossais qui avaient voulu s'en retourner dans leur pays natal aussi économiquement qu'ils en étaient partis, mais cette fois illégalement, M. le juge Choquette a sévèrement critiqué la politique d'immigration du gouvernement fédéral: "Les accusés, a-t-il dit, ont été amenés en ce pays sous de faux prétextes. Ils ont été attirés par des annonces qui paraissent dans les journaux anglais avec l'assentiment du gouvernement canadien. L'agent d'émigration canadien de Glasgow leur a conseillé d'émigrer. Ils n'avaient aucune aptitude pour les travaux de la ferme. On les a cependant assurés qu'ils trouveraient sur les fermes canadiennes de bonnes places et de bons gages.

Cette déclaration de M. le juge Choquette ne nous surprend pas. Au cours de l'avant-dernière session, un député a porté à la connaissance de ses collègues qu'il se distribuait alors en Angleterre des prospectus demandant quatre mille garçons de ferme pour le Canada.

C'était sans doute un prétexte pour attirer ici les chômeurs des grandes villes anglaises puisque six et demi pour cent seulement de la population anglaise est adonnée aux travaux agricoles et que c'est un rêve de croire que les véritables agriculteurs des Iles britanniques émigreront au Canada.

Il est venu également à notre connaissance qu'en 1925 les journaux anglais, alors que Toronto souffrait d'une crise de chômage, annonçaient que Toronto avait besoin de cinq mille ouvriers.

L'année précédente, quand l'émigration des nôtres vers les Etats-Unis battait son plein et que notre pays était incapable de garder sa propre population, le ministère de l'Immigration distribuait $300,000 d'annonces aux journaux anglais. Et qu'elles annonces!

La ville de London, Ont. était comparée à la capitale anglaise; on s'y extasiait devant le progrès rapide de Winnipeg, de Régina, et d'Edmonton; on y laissait entendre qu'il suffirait de l'arrivée au Canada de quelques milliers de sans-travail anglais pour faire surgir d'immenses villles, aux rues bien tracées, aux maisons coquettes, où ceux qui vivaient auparavant des aumônes du gouvernement anglais feraient une fortune facile et rapide. L'attention du gouvernement a été attirée sur ces annonces mensongères, mais il ne semble pas qu'on se soit décidé à changer de conduite. Le mot d'ordre du ministère de l'Immigration semble être: "Obtenons des immigrants britanniques de toutes les manières et coûte que coûte."

Sur la foi de ces annonces, des milliers de chômeurs de Londres, de Liverpool et d'ailleurs sont arrivés au Canada et le problème qu'ils ont créé a été tel qu'il a nécessité une conférence des gouvernements provinciaux et de toutes les municipalités de l'Ouest.

M. le juge Choquette ajoute: "On a jeté de l'argent à pleines mains pour amener ici des gens de l'autre côté, et l'on n'a rien fait, ou presque rien, pour rapatrier les Canadiens qui avaient émigré aux Etats-Unis.

"Ces Canadiens reviendraient volontiers au pays si seulement le gouvernement leur donnait la même aide qu'aux étrangers."

Le problème de la population du Canada se trouve là: le gouvernement dépense des millions pour attirer ici des immigrants qui, au point de vue économique, ne sont pas désirables et il ne s'occupe pas de garder ici la population agricole ou de rapatrier des Canadiens qui feraient d'excellents agriculteurs.

Au cours de la dernière session, il y a eu une longue enquête sur l'immigration. Quels ont été ses résultats? Peu encourageants. Les députés se sont plus préoccupés de faciliter l'accès au pays des immigrants britanniques que de suggérer les moyens de garder au pays la population essentiellement canadienne.

Dans ces circonstances et à défaut du gouvernement, ceux qui sont chargés de l'application des lois font bien de faire entendre la voix de la conscience nationale.

Charles GAUTIER

Le ministre a-t-il raison?

Dans notre chronique d'hier nous avons déploré le pessimisme de certaines gens intéressées à faire mal aller les choses, en Canada, et nous avons, d'autre part, souhaité la bienvenue aux optimistes qui présenteraient les affaires canadiennes sous un jour plus consolant que des soupirs de mort et sans fausser, pour y arriver, la vérité.

Nous venons d'être servi à souhait, et par notre ministre du commerce encore, L'honorable M. Malcolm appartient au groupe des optimistes, comme on va le constater.

Dans un discours prononcé à London, Ontario, devant des associations commerciales de cette ville le ministre a en effet exposé la situation commerciale de notre Dominion et a prêché les principes de foi les plus énergiques dans l'avenir de notre Dominion. Il a demandé aux commerçants et aux indupstriels du Canada d'ouvrir davantage les yeux et d'élargir leurs horizons. Notre pays, dit-il, est devenu un des plus importants pays d'exportation de l'univers. Il a fait valoir la position unique du Canada en fait de commerce international: situé et sur l'Atlantique et sur le Pacifique, il a à ses portes les plus grands marchés de l'Orient comme de l'Occident. Au sud se trouvent les pays de l'Amérique latine, admirablement disposés en notre faveur. Position géographique, énergie à bon marché, excellence de la main-d'oeuvre, vastitude de nos ressources naturelles, beauté de notre climat, belles qualités du peuple canadien: tout concourt, dit-il, à assurer au Canada l'avenir économique le plus brillant. Le ministre termine sa harangue en montrant les progrès accomplis ces dernières années dans notre commerce.

Nous ne voulons pas contester ces points où le ministre vante les chances de succès du Canada, dans la bataille économique de l'univers, mais nous désirons, à l'aide de statistiques, constater si réellement le commerce du Canada progresse aussi rapidement qu'on nous le laisse entendre. Des chiffres que nous puiserons à excellentes sources nous tirerons ensuite les conclusions qu'il faudra.

Sans ériger en principe cette vieille idée qu'un pays marche à sa ruine quand il importe plus qu'il n'exporte, nous admettrons tout de même que les exportations d'un pays constituent sa principale créance sur l'étranger, et que les importations constituent bien aussi sa principale dette. Si les importations sons en excès sur les exportations cela veut dire ou la sortie du numéraire ou la naissance d'une dette nouvelle. Il y a d'autres manières de devenir débiteur de l'étranger, mais le commerce est le moyen qui produit cette situation le plus rapidement.

A présent si nous examinons notre commerce total depuis 1924 nous constatons que s'il a diminué (de $73,835,984) en 1925 par comparaison avec 1924, il a en revanche augmenté de plus de $377,645,000 en 1926 sur 1925, et qu'il y a eu une nouvelle augmentation de 42 millions et demi en 1927 sur 1926. Il y a donc, jusqu'ici, très peu de sujets de craintes, et nous pouvons avoir l'âme tranquille tant que nous n'entrons pas dans les détails des importations et des exportations de chaque année.

Pénétrons donc dans ces détails: En 1925 les exportations dépassaient celles de 1924 de $23,600,000 tandis que les importations subissaient une diminution de tout près de 100 millions de dollars. Les exportations augmentent, et les importations diminuent: nous devenons donc de plus en plus créanciers des pays d'Europe, ce qui est très bien.

Mais l'année suivante, si nous enregistrons une augmentation de 247 millions dans nos exportations, l'augmentation dans nos importations est, par contre, de 130 millions et demi. Cette fois, si notre commerce total augmente considérablement, la situation de débiteur à créancier demeure passablement la même que l'année précédente, ce qui veut dire que le progrès s'est maintenu avec des affaires beaucoup plus considérables.

Puis vient une chute rapide du thermomètre: En effet, en 1927, nos exportations subissent une diminution de tout près de 61 millions de dollars, tandis que nos importations subissent une nouvelle augmentation de 103 millions et demi. La balance favorable de notre commerce reste tout de même de notre côté, mais elle fait une chute de 127 millions de dollars, mais elle était, l'année précédente, de 400 millions. Il nous reste donc une balance favorable de 273 millions à notre crédit, ce qui n'est guère inépuisable.

En avril, mai et juin 1928 il y a encore, d'après des chiffres officiels publiés hier, une diminution de 8.6 millions dans nos exportations et une augmentation de 33.0 dans nos importations, en prenant pour point de comparaison les trois mois correspondants de 1927. C'est une diminution dans notre balance favorable de 41.6 millions!

Ces diverses statistiques indiquent donc que tous les chiffres précédant 1927, sur notre commerce canadien, autorisent l'optimisme le plus vrai, tandis qu'en 1927 et une partie de 1928, si notre balance commerciale nous reste favorable, il y a lieu de déplorer une chute considérable, et qui n'aurait pas besoin de se renouveler plusieurs fois pour que nous reprenions notre situation d'avant-guerre, alors que la balance de notre commerce ne nous était pas favorable.

Comme tous les autres pays le Canada subit les réactions économiques particulières aux temps que nos traversons; mais il s'agit d'en souffrir le moins possible.

Charles MICHAUD.

AU JOUR LE JOUR

La guerre future

La dernière guerre nous laisse entrevoir la cruauté de la prochaine.

Pendant que l'on parle de paix, les chimistes cherchent dans leurs laboratoires les moyens de détruire le monde le plus rapidement possible.

Aurons-nous une guerre de tranchée? Non. Les grandes armes du prochain conflit mondial seront l'avion et le gaz asphyxiant.

Un savant français déclare que cent avions, portant chacun une tonne d'obus, pourraient en peu de temps couvrir Paris d'une nappe asphyxiante de vingt mètres de hauteur.

Que la nuit soit sans vent, et les trois millions de Parisiens se réveilleraient dans l'autre monde.

Evidemment la science meurtrière progresse.

Progrès maçonnique.

Les francs-maçons poursuivent leur oeuvre au Canada.

Le grand chapitre du Royal Arch vient de tenir son 70e congrès annuel. Il se glorifie de ses succès sans tambour ni trompette.

Depuis sa fondation, il a reçu 51,805 membres; aujourd'hui, il compte au pays plus de 26,000 initiés.

Il s'avoue cependant qu'il progresse. Prenons son témoignage pour la vérité.

Le maçonnisme, moins militant qu'ailleurs, trace tranquillement son chemin au pays.

Jugez l'arbre aux fruits.

Il y a quelques jours, un train déraillait aux Etats-Unis. Comment cet accident s'est-il produit? Voici.

Un bambin de neuf ans raconte le fait.

Un jour, je suis allé aux vues animées. J'ai vu un malfaiteur, qui faisait dérailler un train. La locomotive avait laissé la voie ferrée et était tombée le long de la route. J'ai vu des chars se coucher, les fenêtres éclater, les sièges se tordre; j'ai vu des monceaux de ruines fumantes. Ce spectacle horrible hantait mon imagination; j'ai voulu ensuite voir la même chose non pas sur l'écran, mais dans la réalité.

Pour le voir, c'était facile. Je fis comme le malfaiteur des vues animées. J'ai tourné à demi l'aiguille qui donne la direction aux trains et je me suis caché pour regarder venir le train. Celui-ci est venu; il est monté sur les rails.

C'est le résultat de l'éducation des vues animées chez beaucoup d'enfants.

Le cinéma trouble leur imagination par ses représentations de crimes. L'enfant qui les voit veut les reproduire. Pourquoi s'étonner si parfois il s'y essaie?

Dans tous ces cas, les coupables, ce ne sont pas les enfants, mais les parents qui en ont charge.

Après de tels actes, le père et la mère pleureront le malheur de leur enfant. Pères et mères, évitez-vous ces larmes par une surveillance sérieuse de vos enfants. Le cinéma n'est pas pour eux.

Les désertrices de nos campagnes.

Devant un groupe de fermières réunies à la ferme expérimentale de Lennoxville, M. l'abbé Parent, missionnaire colonisateur du diocèse de Sherbrooke, traita de la désertion de nos campagnes par les jeunes filles.

Il y a là un problème sérieux. Les arguments que nos jeunes fermières avancent pour justifier leur départ de la campagne, ce sont l'ennui et l'absence de travail féminin rémunérateur.

Il ne faut pas se le cacher, il y a là un part de vérité. Nombre de nos jeunes filles, dans les villages surtout, passent leur temps à s'ennuyer royalement.

Il y a cependant un moyen de remédier au mal, c'est la création de la petite industrie.

La petite industrie organisée au foyer et subordonnée au travail de la maison vaudra bien mieux pour nos jeunes fermières au point de vue moral et matériel que le travail domestique ou manufacturier. Sans cesser d'être leur maîtresse, elles n'auront pas à subir les dangers de la transplantation et amasseront un pécule infiniment supérieur.

M. l'abbé Parent lance un appel aux mères de familles. Qu'elles intéressent leur filles à l'exploitation de la petite industrie sur la ferme par le rucher, la basse-cour, la mise en conserve des petits fruits, le potager, etc. Lorsque les jeunes filles verront que leur travail leur apporte une coquetterie légitime dans le vêtement ou l'habitation, elles s'attacheront à la terre.

De ce jour, nous aurons remporté une grande victoire.

C. L'H.

Après le festival de Winnipeg

Quelques réflexions d'ordre politique

Le festival de musique populaire de Québec a eu pour suite le festival de musique étrangère de Winnipeg. A Québec, le spectacle n'avait, semble-t-il offert qu'un intérêt de pittoresque et d'art; à Winnipeg, il aura peut-être des conséquences d'ordre social et politique considérables. Il a éveillé les esprits, il a provoqué des réflexions.

Ce sont les nouveaux Canadiens, comme l'on dit, les immigrants non britanniques qui ont fait les frais de cette fête. Et beaucoup, qui n'avaient pas vu jusque là plus loin que les frontières de leur petit groupe, ont découvert avec quelque surprise que ces gens ont une culture intéressante, des goûts d'art, qu'ils pourraient peut-être ajouter, non seulement à la richesse matérielle, mais à la richesse intellectuelle du Canada. Quelques-uns de nos confrères de langue anglaise ont publié là-dessus des notes fort significatives.

On sait de quel bois nous nous chauffons en matière d'immigration. Nous avons toujours combattu l'**immigration à outrance**, dont l'événement a si clairement du reste dénoncé la faillite. Nous avons dit à temps et à contretemps, combien il est absurde, sous prétexte de **loyalisme**, de vouloir faire de notre pays un dépotoir de la métropole. Mais ceci ne nous a jamais empêché de rendre justice aux immigrants, de constater que, s'il en est un trop grand nombre qui sont malheureusement pour le pays un très lourd passif, il en est d'autres qui sont un précieux actif.

Et nous ne voyons pas du tout quel avantage le Canada aurait à essayer de supprimer chez eux qualités et traditions ancestrales Qu'ils acceptent les lois, les disciplines générales du pays, cela va de soi; qu'ils apprennent l'une, sinon les deux langues officielles du pays, pour communiquer avec le gros de leurs concitoyens, pour se rendre compte de ce qui se passe ici, cela leur intérêt, tout autant que l'intérêt général, le leur commande. Mais qu'ils gardent leur propre langue, leurs traditions propres, artistiques ou autres, qu'on leur en facilite même la conservation, en quoi cela peut-il gêner les autres Canadiens?

Ce n'est pas la survivance de cette langue ou de ces traditions qui les empêchera de penser ou de sentir en Canadiens.

Si nous avons simplement le bon sens de faire une politique **canadienne**; si nous ne prétendons point réduire au type britannique les immigrants de tous les pays; si nous ne prétendons pas transporter ici les haines et les querelles d'Europe—qui n'ont même plus en Amérique de prétexte ou de raison d'être—et en faire la règle de notre politique; si, à chaque guerre européenne, nous ne prétendons point traiter en suspects une partie de nos concitoyens; bref, si nous avons le bon sens de nous occuper d'abord des intérêts de notre pays et, comme tous les autres peuples, de ne demander aux membres de la communauté nationale que le dévouement à la patrie commune, l'accord pourra facilement se faire entre Canadiens de toute origine. Il ne sera point troublé du seul fait que tel d'entre eux connaîtra encore la langue et les moeurs de ses pères pourra, à l'occasion, nous ouvrir des horizons inconnus, nous aider même à nouer de nouvelles relations économiques.

Une politique **canadienne** à l'extérieur, une politique respectueuse de toutes les traditions et de tous les souvenirs, mais—sous le respect de la loi morale—commandée par la géographie, l'histoire et les intérêts de notre pays; une politique de justice et de liberté à l'intérieur ... Voilà, dans l'ordre politique, le véritable principe de la paix et de la concorde entre Canadiens—entre tous les Canadiens.

(Le Devoir)

Omer HEROUX.

COMMENT ON FORME DES BOLCHEVISTES

A voler cyniquement une race, on prépare la révolte.

L'Ouest canadien fut découvert par des Canadiens français, les de la Verendrye et leurs compagnons.

Ce fut un Canadien français, Saint-Luc de la Corne, qui le premier prit possession des immenses plaines de l'Ouest par la culture du sol, en 1754

Ce furent des Canadiens français qui y introduisirent les premiers la civilisation chrétienne.

Les Canadiens français furent aussi les pionniers de ces vastes régions.

Après avoir découvert ces plaines fertiles, en avoir pris possession par la culture du sol, les avoir colonisées, civilisées, on les enleva aux Canadiens français pour les donner à une compagnie étrangère.

Premier vol.

Plus tard on força les Canadiens français à débourser des millions pour racheter un pays qu'ils avaient découvert, occupé et dont ils étaient en justice les propriétaires par droit d'occcupation première.

Après tout cela il nous semble que les Canadiens français devraient se sentir chez eux dans ce pays de l'Ouest.

Il s'en faut de beaucoup.

On s'est même organisé pour leur enlever ce pays une autre fois. Et cela de connivence avec les représentants de nos intérêts au gouvernement du pays.

A peine avions-nous racheté de nos deniers ce pays qui était nôtre à plus d'un titre, qu'on commença à le donner à des étrangers.

Avec le consentement de nos députés, on alla même jusqu'à nous taxer pour importer des étrangers à qui on donnait nos terres.

On alla même plus loin encore. Les Orangistes, les Irlandais, un groupe de Canadiens français qu'on avait aveuglés de passions politiques, menèrent d'accord une campagne furibonde pour que les Canadiens français détournent leurs enfants de ces plaines si riches de l'Ouest canadien, et qu'ils émigrent plutôt aux Etats-Unis.

Et avec notre argent on fit venir tout ce qu'on put ramasser en Europe de citoyens plus ou moins recommandables, et l'on déversa ce flot vers nos terres de l'Ouest qu'on leur livra en pâture.

Et le résultat fut que quelques années plus tard il fut descendu aux descendants des découvreurs, des pionniers de l'Ouest, d'enseigner leur langue maternelle à leurs propres enfants.

Et l'on nous avait fait payer pour tout cela.

Et nos députés, ceux qui avaient en mains nos intérêts votèrent les taxes qu'on nous imposa à cette fin.

L'affront, le vol, tout fut endossé par ceux qui avaient charge de nos intérêts.

C'est là de l'histoire ancienne.

Mais elle continue.

On taxe encore les Canadiens français afin d'avoir l'argent qu'on emploie à importer des étrangers à qui on livre les terres qui nous appartiennent de droit.

Et des nôtres qui sont assis au conseil de la nation, laissent continuer ce pillage d'une nationalité pour le bénéfice des étrangers.

Ils acceptent, préconisent parfois les mesures qui forcent les nôtres à déserter le sol natal, pendant qu'on gave des étrangers à qui on ne doit rien, avec les ressources les plus précieuses du peuple canadien.

Des journaux sérieux parlent de bolchévisme au Canada. Si jamais cela arrive, ceux qui ont trahi nos intérêts depuis tant d'années, ceux qui ont cyniquement volé tout un peuple de son héritage national, ceux qui ont taxé ce peuple pour le bénifice des étrangers, en seront grandement responsables.

Jusqu'à quand permettrons-nous qu'on nous taxe pour faire venir des étrangers à qui on livre les terres qu'on refuse aux nôtres?

Baptiste CANAYEN.

LA REVUE DU DROIT

Sommaire du numéro de juin 1928.

Me Hector MacKay, avocat du barreau de Montréal, initie les lecteurs de la Revue à l'étude des sources du droit anglais: il montre comment, à côté de la **common law**, s'est développée la juridiction dite d'**equity**.

On trouvera dans ce numéro le commentaire de feu sir L.-A. Jetté sur le chapitre des obligations qui naissent du mariage: le savant professeur fait là en particulier une étude fort intéressante de l'obligation alimentaire.

On trouve ensuite une bibliographie, consacrée au droit civil belge et au droit anglais, une jurisprudence notariale, une abondante recension des amendements à nos lois provinciales, enfin, la table des matières du Volume VI de "la Revue du Droit".

On s'abonne moyennant $6.00 par année en s'adressant à: "La Revue du Droit", 64, rue St-Joseph, Québec.

Etabli en 1889 "Le Magasin de Satisfaction d'Ottawa" Queen 5400

Vêtements pour la Saison Chaude

POUR LES NAGEURS ET LES BAIGNEURS

Costumes de Bain Klingtite

Faits dans les couleurs de vert, noir, bleu, rouge et bleu royal. Un costume pour le confort, style et bon user. Tailles 34 à 42. Cotés à $3.95

Costumes de Bain Tout Laine pour Dames

Style de un morceau avec jupe dans les teintes de vert, orange, sable, bleu oriental et noir et blanc. Tailles 34 à 48. Prix $3.50

Costumes de Bain Pure Laine pour Hommes

Faits dans les styles de un morceau avec jupe, dans les couleurs de bleu marine et gris oxford avec garnitures contrastantes. Tailles 34 à 44. Extra spécila à .. $1.89

Costumes de Bain Tout Laine pour Garçons

Faits dans le style d'un morceau avec jupe, dans les teintes de bleu marine, bleu royal, vert irlandais, avec garnitures contrastantes. Tailles 26 à 34. Spécialement cotés à $1.59

Souliers de Bain

Souliers de bain en caoutchouc pour dames et enfants, dans les couleurs de rouge, bleu, vert, jaune et noir.

Pointures pour enfants. La paire, 75c
Pointures pour fillettes. La paire, 85c
Pointures pour dames. La paire . . 95c

Costumes de Bain Tout Laine pour Enfants

Style de un morceau avec jupe dans les couleurs de vert, orange, bleu, sable, et bleu marine. Tailles de 20 à 30. Prix ..... $2.50 à $2.95

BONNETS DE BAIN POUR DAMES ET JEUNES FILLES

Bonnets de bain, faits dans les dessins de fantaisie et effets de couleurs, dans un grand assortiment d'unis, à jour, et garnis. Valeurs régulières de 75c à $1.00. En vente, tant qu'il y en aura, à ..... 1/2 PRIX

L.-N. POULIN, Ltée

"Trente-neuf ans de service fidèle"

Mélange Parfait!



Une "Main de Poker" dans chaque paquet

Des tabacs doux et aromatiques donnent à la Winchester son goût surfin.

CIGARETTES

Winchester

20 pour 25c

Une Devise pour Vous



UNE DEVISE ou un mot d'ordre est une splendide chose pour y faire honneur. C'est l'expression extérieure de l'ancien adage, "Noblesse oblige" —qui signifie que la noblesse impose des obligations.

TOUS les contribuables de la Ville d'Ottawa devraient suivre la devise suivante: "Le Service Hydro-Electrique est celui que je devrais prendre". Il est spécialement approprié, car tous les contribuables de la Ville d'Ottawa sont des actionnaires de l'Etablissement Hydro-Electrique — et en encourageant l'Hydro ils appuient leur propre institution.

Commission Hydro-électrique d'Ottawa

109, rue Bank

Téléphone: 713 Queen

Le journal qui a le plus fort tirage dans Hull et la région.

LE DROIT

Le journal quotidien spécialement dévoué aux intérêts de Hull et de la région.

HULL, MARDI 17 JUILLET 1928

FUNÉRAILLES DE Mme E. CODERRE

Les funérailles de Mme veuve Edouard Coderre, décédée samedi à Aylmer à l'âge de 69 ans, à sa résidence, rues Brook et John, ont eu lieu hier en l'église et au cimetière St-Paul. Le service funèbre a été célébré par M. le vicaire Clément. Le chant a été fait par la chorale paroissiale sous la direction de M. M. Malherbe et Mlle Germaine Michaud touchait l'orgue.

Les parents dans le deuil sont: cinq filles, Mmes G. Mousseau, à Quyon, Charles Gendron, P. Mousseau, E. Martel, à Aylmer, et J. Sullivan, à l'Annonciation; trois fils, MM. Ernest, Isidore et Ovila Coderre, à Aylmer; quatre frères, MM. François, à Ste-Cécile de Masham, Eli, à Espanola, Ont., Ovide, à Bondfield, Ont., et Moïse Martin, dans le Dakota Nord.

Dans le cortège on remarquait les échevins Chartrand et Morin, MM. A. L. Lortie, L. Loyer, J. Gravelle, Z. Gravelle, F. X. Guertin, A. Fortin, E. Beaudry, C. Gendron, J. Sullivan, E. Cain, D. Dumouchel, A. Legault, E. Chartier, M. Gendron, E. Parizeau, H. Loyer, J. H. Laframboise, R. Ethier, C. Soulière, L. Delorme, B. Antille, E. Renaud, J. Foley, J. Bradley et J. Lavergne.

FEU M. N. ROY

M. Napoléon Roy, époux de Adèle Thivierge, domicilié au No 263 rue Notre-Dame, est décédé hier soir à sa résidence, à l'âge de 64 ans et 9 mois et après une longue maladie. Né à St-Benoît, il demeurait dans Hull depuis près de 60 ans et était plâtrier de son métier. Depuis quatre ou cinq ans, la maladie l'empêchait de travailler.

Outre son épouse il laisse dans le deuil: deux fils, MM. Philippe et Aurèle Roy; trois filles, Mmes Hormisdas Meloche, Aldège Morissette, Harry Stanchuck; une soeur, Mme Onésme Charbonneau, tous de Hull.

Les funérailles auront lieu demain matin à 8 heures en l'église Notre-Dame.

Nos vives sympathies à la famille en deuil.

Commissaire d'écoles réélu dans Aylmer

M. A. L. Lortie, président de la Commission scolaire d'Aylmer a été réélu hier commissaire par une forte majorité des voix sur son adversaire, M. A. Glandon, au cours d'une élection qui plus que toute autre élection scolaire dans le passé a attiré en grand nombre les électeurs aux urnes: 207 contribuables ont voté. 145 pour M. Lortie et 62 pour M. Glandon, laissant au premier une majorité de 83 voix.

La première réunion régulière de la Commission scolaire aura lieu le premier mercredi du mois d'août et on pense que M. Lortie sera aussi réélu président.

LE NOTAIRE LABELLE FÊTÉ À MONTRÉAL

La semaine dernière l'hon. Cyrille Delâge, surintendant de l'Instruction publique de la province de Québec, le notaire Camille Paquet, de Montréal, et le notaire F. A. Labelle, de Hull, ont été tous trois l'objet d'une belle fête que leur ont faite leurs confrères du Conseil de la Chambre des notaires, à l'occasion de leur jubilé d'argent comme membres de cette chambre. On a présenté à chacun une gerbe de fleurs portant l'inscription "25". Tous les trois sont aussi des anciens présidents de la chambre des notaires.

On présenta aussi une gerbe au président actuel, M. Jos. Sirois, de Québec.

PARTIE DE CARTES

Au profit de l'Orphelinat Ste-Thérèse de l'Enfant-J.

CE SOIR

SALLE ST-REDEMPTEUR

Prix d'entrée: $2.50 en or

BILLET — — 25c

PERDUE

Montre-bracelet avec croix rouge dedans, perdue sur le pont Interprovincial, entre 9 h. 30 et 10 hres dimanche soir. Retourner à l'Hôpital du Sacré-Coeur, Hull. Récompense.

BATTERIES

Batteries chargées et réparées.

50c

Service prompt et courtois.

Service Hull Champlain

Pneus — Vulcanisateur — Gazoline — Huiles — Batteries — Bicycles — Bois

327, Champlain Tél: Sh. 36



LA VIE SYNDICALE

50

Union des journaliers.

Les journaliers, membre des Unions Nationales Catholiques, sont priés de noter que l'assemblée qui devait avoir lieu, le 10 dernier, se tiendra ce soir, à 8.15 heures au local habituel. Tous les membres doivent se faire un devoir d'assister.

Le Sécrétaire

Comité de Réception.

Les membres du Comité de Réception de la Fête du Travail, sont priés de se rappeler qu'une assemblée a lieu ce soir, à 8.45 heures à la Bourse.

Le Sécrétaire

Union des menuisiers et des peintres

Le local des Menuisiers et des Peintres a siégé hier en assemblée régulière. Un bon nombre de membres sont présents. Le Sécrétaire Trésorier a donné sa démission. Cette démission est l'objet de commentaires et de discussion. On insiste sur la nécessité pour les Officiers de remplir leur mandat. Le confrère Moise Gaudreau, peintre, est élu sécrétaire-trésorier, et rentre immédiatement en fonction. Avis est donné au Sécrétaire-Archiviste d'avoir à être plus fidèle aux assemblées sinon l'Union devra le remplacer dans cette fonction. On discute plusieurs cas de divers chantiers, qui devront être réglés ces jours-ci. Il est entendu que les non unionistes ne seront pas tolérés sur nos chantiers. La Circulaire aux Membres du Clergé et aux Communautés Religieuse sera bientôt imprimée et expédiée. Nous n'avons pas de rapport financier ce soir. Après les questions de routine l'assemblée est ajournée à quinze jours.

M. L'ABBÉ BOULET GRAVEMENT MALADE

M. l'abbé O. Boulet, chapelain à l'hôpital du Sacré-Coeur, est sérieusement malade depuis quelques jours, souffrant d'une angine. Il a été administré hier après-midi par M. le curé Carrière, de St-Rédempteur.

Ce midi ont nous informait qu'il avait un peu reposé la nuit dernière, mais que sa condition restait inquiétante.

MONDANITÉS

Mlle Maria Thibault, de Montréal, est actuellement en vacances chez sa mère Mme D. Thibault.

* * *

Mlle Irène Lafrance est actuellement de passage aux Trois-Rivières.

* * *

MM. Lionel et Sylvio Séguin, Mlle Thérèse Séguin et leur mère, Mme Louis Séguin, ont aussi rendu visite à Mme Napoléon Racine, à East Aldfield.

COUR DU MAGISTRAT

Le détective J. Verner a arrêté hier soir, au no 71 de la rue Laval, Marguerite Mongeon accusée du vol de $10. Traduit ce matin, devant le magistrat Millar, elle a nié être coupable et aura son procès le 20.

Amédée Marenger, angle des rues Maisonneuve et St-Laurent, a été condamné à 3 mois de prison et aux frais ou 3 mois supplémentaires, pour vente de boisson.

LES NAVIRES EN PARTANCE AVEC COURRIER

Pour la Grande Bretagne et autres pays via l'Angleterre:

Mauretania, New-York, 25 juillet; Emp. Australia, Québec, 25 juillet; Megantic, Montréal, 26 juillet; Duchess of Atholl, Montréal, 27 juillet; Homeric, New-York, 28 juil; Régina, Montréal, 28 juillet; Aquitania, New-York, 1er août; Montrose, Montréal, 1er août; Montcalme, Montréal, 3 août; Majestic, New-York, 4 août; Laurentic, Montréal, 4 août.

Pour les autres pays:

Melita, 26 juillet, Irlande et Ecosse; Letitia, 27 juillet, Irlande et Ecosse; Andania, 3 août, Irlande et Ecosse; Dunaff Head, 22 juillet, Etat libre d'Irlande; Aurania, 27 juillet, France; Valperga, 25 juillet, Italie; Hada County, 19 juillet, Allemagne; Beaverhill, 26 juillet, Allemagne; Bochum, 27 juillet, Allemagne; Beaverford, 3 août, Belgique; Montnairn, Québec, 3 août, France et Norvège; Frode, Montréal, 22 juillet, Danemark; Oscar II, Halifax, 27 juillet, Danemark et Norvège; Frederick VIII, Halifax, 3 août, Danemark et Norvège; Stavangerfjord, Halifax, 4 août, Norvège; Lituania, Halifax, 31 juillet, Pologne; Benguela, Montréal, 25 juillet, Bermudes, Iles Sous le Vent, Nevis, Ste-Lucie, Barbade, St-Vincent, Grenade, Trinité, Guyane Brit. et Vénézuéla; Hedrun, Halifax, 2 août, Bermudes, St-Christophe (St. Kitts), Antigoa, Nevis, Ste-Lucie, Barbade, St-Vincent, Grenade, Trinité, Guyane Brit. et Vénézuéla; Can. Fisher, Montréal, 25 juillet, Bermudes, Bahama, Honduras Brit; Ottar, Halifax, 25 juillet, Jamaïque et Colombie; Murjeck, Montréal, 25 juil., République Argentine; Paris Maru, Vancouver, 25 juillet, Japon seulement; Pres. Jackson, Victoria 28 juillet, Chine et Japon; Emp. Russia, Vancouver, 2 août, Chine et Japon; Tyndareus, Victoria, 7 août, Japon seulement; Niagara, Vancouver, 25 juillet, Australie et Nouvelle-Zélande; Sonoma, San Francisco, 26 août, Australie seulement; Makura, San Francisco, 8 août, Australie et Nouvelle-Zélande.

D'IMPOSANTES FUNÉRAILLES À Mme BEAUCHAMP

ELLES ONT EU LIEU CE MATIN A STE-ROSE DE LIMA AU MILIEU D'UNE GRANDE AFFLUENCE DE PARENTS ET D'AMIS, DONT DES CITOYENS EMINENTS DE LA REGION. — L'INHUMATION EST FAITE AU CIMETIERE PAROISSIAL

Les funérailles solennelles faites ce matin à Mme veuve Hormidas Beauchamp, née Marie-Alexina Clément, en l'église de Ste-Rose de Lima, à 9 heures de l'heure solaire, démontrent toute l'estime dans laquelle on la tenait et les regrets qui suivent sa disparition. Des parents et amis, en grand nombre, parmi lesquels des citoyens en vue de la région ont tenu à accompagner la dépouille mortelle à l'église puis au lieu de l'inhumation, le cimetière paroissial.

Mme Beauchamp est décédée samedi dernier à sa résidence à l'âge de 72 ans, et son époux f,eu H. Beauchamp, l'a précédé dans la tombe il y a un peu plus d'un an. Tous deux demeuraient dans Ste-Rose depuis une cinquantaine d'années, y faisant oeuvre de pionniers et contribuant grandement au développement et au progrès de l'endroit.

Le service funèbre a été célébré par M. le curé A. E. Richard, de Ste-Rose de Lima, assisté de MM. les abbés Dubeau, curé de Cyrville, et Decelles, séminariste, d'Ottawa. M. l'abbé O. Vaillancourt, vicaire à la Pte-Gatineau, fit la levée du corps. Le chant a été fait en partie par la chorale de Hull, sous la direction de M. Ed. Bédard, M. René Laflamme a chanté le "Pie Jesu", de Gounod, a l'offertoire. A la fin de la cérémonie funèbre M. Alban Laferrière a chanté les Adieux de Schubert. Les autres solistes au cours de la messe ont été MM. Miville Belleau, et le Dr Désy, de Ste-Rose de Lima. L'Orgue était tenu par M. Roméo St-Pierre.

DANS LE CORTEGE

Le deuil était conduit par les fils de la défunte, MM. J. Clément Beauchamp, traducteur aux Communes, d'Ottawa, Frs-Xavier Beauchamp, secrétaire-trésorier de Templeton Ouest et du village de Templeton, J. Noel Beauchamp, avocat à Hull; un petit-fils Jean Beauchamp; ses beaux-frères, MM. N. Beauchamp, de Ste-Rose, F. Campeau, de Templeton Est, James V. Ninegar, de Montréal; ses neveux, MM. J. L. Campeau, J. O. Beauchomp, J. X. Beauchamp, R. Beauchamp, J. E. Campeau; un oncle, M. James Barrett; des cousins, MM. H. Williams, J. A. Williams, A. Williams, W. Williams, R. Williams, D. Williams, J. Williams.

Dans le cortège on remarquait l'hon. juge H. A. Fortier, le magistrat R. Millar, les avocats L. Cousineau, bâtonnier, J. W. Ste-Marie, H. M. Loranger, A. Taché; les notaires F. A. Labelle, Frs Leduc; le député A. Guertin; le chef de police Groulx, H. K. Carruthers, d'Ottawa, MM. O. Langlois, J. P. Daoust, E. Dagenais, J. E. Couture, J. A. Valin, le Dr Désy, maire du village de Templeton, J. T. Murphy, maire de Templeton Ouest, James T. Purcell ,percepteur du revenu provincial dans le district, les inspecteurs C. Lalonde, Nantel, Y. Tremblay, J. Baillot, I. St-Denis. B. Patry, J. A. Laferrière, M. Belleau, E. Bédard, R. Laflamme, R. St-Pierre, l'agronome W. Delaney, O. Cousineau, R. Beaudry, P. Robillard, H. Desjardins, T. Sanscartier, H. L. Madore, M. Campeau, O. Sauvé, E. Hurtibise, E. Sauvé, P. Desjardins, W. H. Barber, J. A. Larose, M. Ste-Marie, A. Labelle, L. Pichette, des pompiers d'Ottawa., M. Barbier, L. Sanders, A. Scharf, de Blackburn, Ont., T. Watters, W. Dalton, J. U. Leclair, A. Caron, E. Charette, N. Charette, F. Charette, A Charette, N. Marenger, A. R. Casey, S. F. Tuckerman, P. Vincent, P. Robillard, O. Richer, D. Beaudoin, M. Campeau, I. Charette, L. Larose, J. P. Maloney, J. Gougeon, H. Desjardins, G. Barbier, N. Desjardins. Jos Laurin, E. Malette, V. Hurtibise, H. Bance, Chs. Routhier, J. M. Lavoie, M. Cousineau, H. Quin, D. Beaudoin, J. Martin. Nap. Desjardins, I. Lafrance, E. Ménard, A. Myre, J. A. [illegible]gan, A. R. Lalonde, An. Labelle et autres.

OFFRANDES SPIRITUELLES

MESSES:

M. et Mme J. Clément Beauchamp, Ottawa; Frank X. Beauchamp, Ste-Roes de Lima; Dr et Mme Joseph S. Sanders Arnprior; M. et Mme James V. Nineger, Montréal; N. Beauchamp et famille, Ste-Rose de Lima; M. et Mme Henri Bance, M. et Mme FaFbien Campeau, East Templeton, M. et Mme E. J. Gougeon, Mme M. H. Laurin, Mme J. G. Kilt, Mlle Melissa Mundy, M. et Mme T. J. Ryan, Mlle A. Lapointe, Mlle Rose Bradley M. Henderson, M. et Mme A. E. Fowell, et famille d'Ottawa; Mlle H. Lacroix et Mlle A. Thibault, East Templeton; Mlle Agnès Larose, West Hull, M. et Mme John Williams, Ste-Rose de Lima, Mme Welles Derby et famille, Ottawa, M. Peter Williams, Ste-Rose de Lima, Mlle K. Laurin, Ottawa, M. James P. Maloney, M. John James Maloney et M. Brian Maloney, Gatineau, J. A. Williams, Ste-Rose de Lima, Mme K. Williams et Mlle May Williams, Ste-Rose de Lima, M. et Mme Harry Williams, M. W. A. Williams, Ste-Rose de Lima, Mme Hugh Martin, Buckingham, M. et Mme L. Campeau, M. et Mme J. U. Leclerc, East Templeton; Mme Louis Barrett, Gatineau, la famille J B. Paiement, East Templeton, Mlles Chénier, Ottawa, Alphonse Charlebois et famille, Hull, Mlles Carrière, Ottawa, La famille J. E. Campeau, Mme Louis aBrrett, Gatineau,

FLEURS:

Le famille: les petits-enfants, N. Beauchamp et famille, Ste-Rose de Lima; le Barreau de Hull; Dr Carroll Laurin et Mme Laurin, Hull; Mme M. McGoun et Mlle M. McGoun, Ottawa; M. John E. C. Elliott et Mme Joseph Elliott, Hull; Henri-Masson Loranger et Jean Daoust;

MMESSAGES DE SYMPATHIES:

Mme Alexandre Taché, Hull; Major Alban Laferrière et Mme Laferrière, Hull; Ernest Dagenais, François Caron Henri-Masson Loranger, Hull.

TELEGRAMMES:

M. Louis Cousineau, Bâtonnier du Barreau de Hull, M. Aimé Guertin, M. P. P., M. l'abbé Avila Bélanger, curé, Curran, Ont.,

MM. Omer Langlois et Moïse Lavoie représentaient les traducteurs de la Chambre des Communes. Parmi ceux qui ont offert des messes il y avait aussi M. et Mme Léon Compeau, le notaire F .A. Labelle, Mme Ths O'Brien, de Perkins. Le conseiller F. Charette, de Templeton ouest était parmi les assistants aux funérailles.

ACCROISSEMENT DU LABEUR SCOLAIRE

UNE COMPARAISON ENTRE LES ANNEES 1910 ET 1928 FAIT VOIR LE DEVELOPPEMENT DE NOS ECOLES EN L'ESPACE DE CES 18 ANS.

Le labeur des employés de la Commission scolaire s'est beaucoup accru depuis 1910, ainsi qu'il ressort d'une comparaison de chiffres soumis hier soir aux commissaires des écoles réunis en assemblée régulière. M. Jos. Provost, secrétaire-trésorier, a préparé et lu un rapport qui fait voir que le nombre des écoles s'est accru, surtout le nombre des classes, et que la besogne d'administration des argents a plus que quadruplé.

Voici le tableau en question:

	1910	1928
Recettes.	$62,913.99	$255,409.81
Dépenses	55,018.13	249,351.94
Nombre d'écoles.	8	12
Nombre de classes	57	134
Population . . .	16,605	27,087

Onze emprunts ont été contractés depuis 1910. M. Provost est entré en fonction comme secrétaire-trésorier en 1909 et son assistant, M. Lucien Laverdure, nommé en 1910.

M. Provost, en présence de l'augmentation de la besogne, a fait demande à la Commission de dui nommer un deuxième assistant, lui-même et M. Laverdure ayant dû faire l'an dernier environ 600 heures de travail supplémentaire.

Les commissaires, qui s'efforcent d'économiser le plus possible, ont discuté quelque peu la requête et pour ainsi dire décidé que l'on donnerait plutôt de l'aide temporaire aux employés actuels dans les périodes où l'ouvrage est plus abondant et urgent.

NOUVEAUX FRERES

Une communication des autorités des Frères des Ecoles Chrétiennes ont fait savoir que deux nouveaux Frères viendraient enseigner à l'école Larocque de Wrightville, en septembre prochain, ce qui en portera le nombre à 5. Le commissaire Lalonde a demandé avec instances que la Commission décide dès cette année de procurer à ces Frères un logement dans Wrightville même, car actuellement ils résident au collège Notre-Dame et doivent voyager.

Les autres commissaires ont été d'opinion qu'il n'est pas essentiel pour le succès de leur enseignement que ces Frères résident dans Wrightville et que les finances de la Commission ne lui permettaient pas d'entreprendre cette année de leur louer ou construire une habitation. M. Lalonde a insisté surtout sur les services que les Frères pourraient rendre au point de vue paroissial en y demeurant. La question reviendra probablement sur le tapis à la prochaine assemblée.

La séance d'hier soir était la première depuis l'élection par acclamation, lundi 9 juillet, du commissaire Lambert. Celui-ci a été assermenté et a été choisi président temporaire pour l'élection d'un président permanent au cours de l'année scolaire 1928-29. M. le curé Carrière a été mis en nomination comme président, mais il s'est désisté par suite de ses nombreuses occupations et a proposé M. M. J. Laverdure, qui fut alors unanimement élu. M. Laverdure, qui est commissaire depuis plus de 25 ans, et fut à plus d'une reprise président a promis de se dévouer comme il l'a déjà fait pour la bonne administration des écoles.

REENGAGEMENTS

L'aviseur légal, M. J. W. Ste-Marie, les vérificateurs, MM. H. A. Champagne et Jos. Raymond, le recenseur des enfants d'âge scolaire, M. Ed. Bédard, ont été réengagés aux mêmes salaires que par le apssé, de même que le secrétaire-trésorier, M. Provost, et l'assistant, M. Laverdure.

Des sympathies ont été votées à M. le curé Carrière à l'occasion de la mort récente de sa mère, ainsi qu'aux autres membres de sa famille. M. Carrière a remercié vivement ses collègues, séance tenante.

Mlle Germaine Normand a donné sa démission comme institutrice et la Commission a accepté. Mlles Irène Mailhot et Rose-Alba Séguin ont aussi cessé d'être institutrices, étant maintenant mariées. L'engagement de leurs remplaçantes sera fait plus tard.

Sur plaintes reçues des contribuables environnant les écoles, il a été décidé, sur demande du commissaire Lambert que le jeu de balle dure est interdit désormais dans les cours des écoles.

Autorisation a été accordée aux syndicats nationaux catholiques de Hull de se servir comme par le passé de la cour du collège Notre-Dame pour la célébration de la fête du Travail, le 1er lundi de septembre.

La soumission de Bélanger Frères, pour fournir de l'huile combustible pour le chauffage de l'école Lauzon, a été acceptée.

Commissaire d'écoles à la Pointe-Gatineau

Un scrutin a été tenu hier à la Pte-Gatineau pour le choix d'un commissaire d'écoles en remplacement de M. Edouard Toutloff sortant de charge. M. Ed Toutloff était de nouveau candidat et avait comme adversaire M. Ovila Robitaille. La mise en nomination des concurrents s'était faite le lundi précédent, 9 juillet. Le président de l'élection était M. Yves Fortin, secrétaire-trésorier de la Commission.

M. Edouard Toutloff a été réélu par 49 voix de majorité. Sur 229 votants inscrits sur les listes, 185 se sont rendus voter, 117 se prononçait pour M. Toutloff et 68 pour M. Robitaille.

Les autres membres de la Commission sont: MM. Ubald Bélanger, président, Amédée Charette R,odolphe Doré, Ernest Charron,

AMÉLIORATIONS AU MONUMENT BRÉBEUF

La commission du district fédéral a octroyé $5.000 pour des améliorations au deuxième portage des Chaudières, en face de Val-Tétreau où a été érigé en 1926 un monument commémoratif au Père Bréboeuf, martyr Jésuite Canadien, béatifié en 1925, qui a fait portage à cet endroit dans ses courses de missionnaire vers l'Ouest.

Un parc sera aménagé avec de spacieuses allées dans le voisinage du monument. Les travaux seront faits sous la direction de M. Alex Stuart, surintendant pour la Commission.

L'hon. Juge Latchford, de Toronto, M. le curé Lombard de Val-Tétreau, l'avocat J. W. Ste-Marie, membre de la Commission du district fédéral, se sont grandement occupés d'obtenir cet octroi.

NOUVELLES DE CORNWALL, ONT.

CORNWALL, Ont., 16 (par courrier) — Il y a quelques jours notre journal a publié une liste des publications françaises que l'on peut obtenir gratuitement des différents ministères fédéraux. Il semble que cette liste va faire le tour de la presse française du pays. Elle a au moins fait le tour de la presse indépendante de notre langue. Cette liste est généralement accompagnée d'un article de tête, commentant la valeur de ces publications et la nécessité qu'il y a pour nous d'en faire la demande.

Ce n'est pas sans raison que ces journaux insistent sur ce dernier point, et qu'ils se sont donné la main, probablement sans entente préalable, pour publier cette liste. Ne serait-ce pas qu'on vise à obtenir un mouvement d'ensemble pour faire constater aux nôtres d'un bout du pays à l'autre, la source précieuse de renseignements que constituent ces publications? Ne serait-ce pas que l'on tente, par la coopération de tous les nôtres, de maintenir, sinon à augmenter le nombre des travaux publiés en français?

C'est toujours la même vieille histoire: Il ne faut pas compter sur les autres pour assurer le respect de notre langue dans tous les domaines. Dans celui-ci, si nous ne demandons pas les publications françaises, ce n'est pas les autres qui le feront à notre place. Pensez-vous que si personne ne demande les ouvrages français le gouvernement continuera indéfiniment à les publier. Il importe, dans ce domaine, non seulement de maintenir les positions acquises, mais d'en obtenir de nouvelles.

Les gens de Cornwall ont un rôle à remplir dans cette question.

Combien y en aura-t-il parmi eux qui vont demander les publications françaises? On le fera ailleurs, pourquoi pas ici? Cornwall sera-t-il le seul endroit comptant un fort groupe des nôtres qui ne fera rien. Ce ne serait pas à l'honneur de notre région.

Mais c'est ce qui arrivera, si vous qui lisez ces lignes, vous laissez le soin de demander ces publications françaises à votre voisin. C'est vous qui devez les demander.

* * *

M. et Mme Georges Savard ont fait baptiser en l'église de la Nativité une fille sous les noms de Thérèse, Liliane. Le parrain et la marraine ont été Elzéar Savard et Vitaline Bernier.

* * *

Une histoire de chien mort déposé dans un fossé a pris une couple d'heures en correctionnelle pour être entendue. On commença le procès d'un accusé, puis il fallut arrêter les procédures pour aller quérir un témoin à St-André. Son témoignage donné il fallut de nouveau arrêter les procédures pour produire le gardien du dépotoir. Finalement le premier accusé fut libéré de l'accusation. Le témoin de St-André a raconté qu'il avait donné le chien à un nommé Martin pour s'en défaire. Le lendemain matin, il trouva le chien mort dans le fossé près de sa maison. Aidé d'un bambin il alla le jeter dans un étang. Un voisin protesta. Lanoue, c'est le nom du témoin, retira le chien de l'étang. Il était environ dix heures quand il le porta au dépotoir où le chien fut incinéré. Lanoue fut condamné à une piastre d'amende et les frais pour avoir jeté le chien dans l'étang. Martin sera probablement amené devant le magistrat pour avoir jeté le chien dans le fossé.

* * *

M. et Mme William Parisien et Mme Léo Taillon sont partis vendredi soir pour rendre visite, à Westmount, à la fille de M. Parisien, Mme Angus McIntosh. M. Parisien est revenu à Cornwall après la fin de semaine.

* * *

M. et Mme Omer Leduc ont fait baptiser une fille en l'église de la Nativité. L'enfant reçut au baptème les prénons de Marie, Cécile, Edna. Le parrain et la marraine ont été Thomas Leduc et Marie Carrière.

* * *

Un homme âgé de 73 ans, qui était ivre dans un endroit public, a donné du fil à retordre au constable de la police provinciale qui fit son arrestation. Ce fut toute une affaire de le faire monter dans l'automobile pour le conduire au poste et l'en faire descendre. Il fut condamné à dix piastres d'amende et les frais ou à quinze jours de détention.

* * *

M. et Mme Rodolphe Danis, M. le dentiste et Mme Bruno Rouleau sont partis en automobile pour passer une quinzaine en vacances à Newport, N.-H.

* * *

M. et Mme Ubald Carrière ont fait baptiser en l'église de la Nativité un fils qui répond aux prénoms de Joseph, Clayton, Eugène. Le pararin et la marraine ont été M. et Mme Antoine DesRosiers.

* * *

Un citoyen d'Alexandria, connu comme bon ouvrier quand il est sobre, mais qui a comparu devant le magistrat pour avoir pris de la boisson ailleurs que chez lui a dû promettre d'être abstème pendant deux ans et de garder la paix à son retour chez lui. Il a été condamné à vingt piastres d'amende et les frais ou à un mois de détention.

LE RADIO

LA RECEPTION DE RADIO

Rapport officiel du département de la Marine et des Pêcheries:—Pauvre d'abord, passable tard dans la soirée.

AUTRES BONS NUMEROS

7.00—Réseau NBC (WJZ): Sextette Stromberg Carlson.
7.30—Réseau NBC (WEAF): Chanteurs Seiberling.
7.30—Réseau NBC (WJZ): Concert Lewisohn.
8.00—Réseau NBC (WEAF): Heure Eveready.
8.00—Réseau Columbia: Heure La Palina.
9.00—Réseau NBC (WEAF): Esquimaux Clicquot.
9.00—WBAL, BALTIMORE: Fanfare.
9.00—Réseau Columbia: Théâtre-bateau Hank Simmons.

LES RESEAUX

NBC—WEAF

7.00—Miniatures musicales: WFI, WCAE, KSD, WRC.
7.30—Chanteurs Seiberling: WEEI, WFI, WTIC, WJAR, WTAG, WCSH, WRC, WGY, WGR, WCAE, WTAM, WWJ, WSAI, WEBH, KSD, WCCO, WOC WHO, WOW, WDAF, KVOO, WSM, KRPC, WFAA, WOAI, WHAS, WSM, WMC, WSB.
8.00—Heure Eveready: WEEI, WJAR, WFI, WRC, WGY, WGR, WCAE, WTAM, WWJ, WSAI, WGN, WHO, WCCO, WDAF, WHAS, WSM, WSB, WMC.
9.00—Esquimaux Clicquot: WEEI, WTIC WJAR, WTAG, WCSH, WFI, WRC, WGY, WGR, WCAE, WTAM, WWJ, WSAI, WGN, WTMJ, KSD, WCCO, WOC, WMC, WHO, WOW, WDAF, KVOO, WFAA, KRPC, WOAI, WHAS, WSM, WSB, WBT, KOA.
9.30—Orchestre Van: WFI, WGY, WHO, WOW, WWJ, WOC, KSD, WMC.
10.30—Orchestre Albin: WMC, KOA.

NBC—WJZ

7.00—Heure Stromberg Carlson; WBZA, WBZ, KDKA, KYW, WBAL, WMC, WHAM, WHAS, WTMJ, WBT, KVOO, WFAA, KOA, KRPC, WOAI, WJR, KWK, WREN, WCCO, WSM, WMC.
7.30—Concert Lewisohn: WBZA, WBZ, WBAL, KDKA, WJR, KWK, KYW
10.20—Rêverie musicale: KYW, WRC, KWK, WTMJ.

COLUMBIA—WOR

8.00—Heure La Palina: WCAU, WNAC, WEAN, WFBL, WMAK, WCAO, WJAS, WADC, WAIU, WKRC, WGHP, WOWO, KMOX, KMBC, KOIL, WSPD, WMAF.
8.00—Théâtre-bateau Hank Simmon: au même réseau.

Mardi, 17 juillet

HEURE SOLAIRE DE L'EST
POSTES DU CENTRE
WBBM—CHICAGO—389.4

7.00—Musique de dîner.
8.00—Heure de danse.
9.00—Heure de variété.
10.00—Club d'après théâtre.

WEBH—CHICAGO—365.6

7.00—Programme du studio.
7.30—Programme WEAF.
8.00—Programme Moosehart.
9.00—Programme WEAF.
9.30—Concert.
10.00—Orchestre Edgewater Beach.
1.00—Programme du studio.

WGN—CHICAGO—416

7.00—Concert.
8.00—Programme WEAF.
9.00—Chant.
10.00—Nouvelles.
10.30—Sam et Henry.
11.10—Orchestre Drake.

WLS—CHICAGO—345

7.00—Comédiens.
7.35—Musique spéciale.

WMAQ—CHICAGO—447.5

7.00—Orchestre de concert.
8.00—Réseau Columbia.
9.00—Programme de courtoisie.
9.30—Orchestre de concert; orgue.
10.00—Amos et Andy.
10.15—Dr Smith; orchestre de danse
11.00—Orchestre Chapman.

WLW—CINCINNATI—428.3

7.00—Orchestre Roehr.
7.30—Questions d'aviation.
7.40—Instrumental; orchestre Miller
8.30—Ensemble Crosley.
9.30—Mell et Dell.
10.00—Accordéon; baryton.
10.30—"McClure's Steppers".
11.00—Orchestre Miller.
11.30—Musique de danse (1h.).

WSAI—CINCINNATI—361.2

6.30—Orchestre; résultats.
7.00—Club de sécurité.
7.30—Réseau NBC (2h.).
10.00—Orchestre Thie.

WSM—NASHVILLE—337

9.30—Trio Andrew Jackson.
10.00—Concert du studio (2h.).

POSTES DE L'EST
WPG—ATLANTIC CITY—272.6

5.45—Nouvelles; orgue; musique de
7.30—Programme du studio.
8.00—Trio.
9.00—Souvenirs de la mer.
9.30—Quatuor harmonieux.
10.30—Orchestre de danse; orgue.

WBAL—BALTIMORE—285.5

7.00—Programme WJZ.
8.30—Ensemble WBAL.
9.00—Fanfare municipale Baltimore

WGR—BUFFALO—545

6.00—Programme WEAF.
7.30—Programme WEAF.

WTAM—CLEVELAND—390.8
WJR—DETROIT—441

7.00—Programme WJZ.
7.30—Cause de golf.
7.45—Programme de convention K. T
9.00—Demoiselles Manuel.
9.30—Tournée de famille.
10.00—Club Aed Apple.

WGHP—DETROIT—277.6

6.00—Diner-concert; marchés.
7.00—Lady Moon; trio; soliste.
8.00—Réseau Columbia.
10.00—Orgue.

WWJ—DETROIT—352.7

7.30—Programme WEAF (2h.).
9.30—Musique de danse.
10.30—Joueurs d'instruments à cordes.

WOR—NEWARK—422.3

7.00—Equisses de la rue Principale.
7.40—"The In-Betweeners".
8.00—Heure La Palina.
9.00—Théâtre-bateau Simmon.
10.00—Orchestre Paramount; nouvelles.

WEAF—NEW-YORK—492

7.00—Miniatures musicales.
7.30—Chanteurs Seiberling.
8.00—Heure Eveready.
9.00—Esquimaux Clicquot.
9.30—Orchestre aPlais d'Or.

WJZ—NEW-YORK—492

7.00—Sextette Stromberg Carlson.
7.30—Concert Stadium Lewishon.
9.20—Les Continetals.
10.00—Rêverie musicale.

KDKA—PITTSBURGH—315.6

7.00—Programme WJZ (2h.).
9.20—Chants sacrés.

WBZ—SPRINGFIELD—333

7.30—Hood Redmen.
8.00—Fanfare de concert.
9.00—Orchestre Lowe; résultat.
9.20—"Dusk in Dixie".

WGY—SCHENECTADY—379.5

7.00—Programme d'agriculture.
7.30—Programme WEAF (3h.).

FINANCE

AVOINE ET FARINE

MONTREAL, 17. — Le marché est sans changement, mais peu actif.

Par baril, 2 sacs:

Première patente	$7.90
Deuxième patente	7.30
Forte à boulanger	7.10
Farine à pâtisserie	7.30

AVOINE

Ouest No 2	74s
Ouest No 3	70s
D'alimentation No 1	67s
D'alimentation No 2	65s
Maïs argentin	$1.15
Blé à volaille, qualité moyenne par 100 livres	2.25

POMMES DE TERRE

MONTREAL, 17 —Il n'y avait pas de changements sur le marché des pommes de terre au cours de la journée d'hier. Le ton général a été soutenu, mais le volume des transactions des anciennes pommes de terre canadiennes a été très limité avec les Montagnes Vertes du Nouveau-Brunswick de 70 à 75 sous le sac de 90 livres, prises en lots; les pommes de terre du Québec, de 65 sous à 70 sous le sac de 90 livres, prises en lots et sur voie. D'un autre côté, la demande pour les pommes de terre de la nouvelle récolte américaine a été bonne et on a réussi un très bon volume de transactions avec les No 1 à $3.10 le baril.

LES WAGONS CHARGÉS

La célébration de la fête nationale, le 2 juillet, a eu sa répercussion sur les chargements de wagons de la semaine terminée le 7 juillet, surtout dans la division de l'est, où la diminution par rapport à la semaine correspondante de l'an dernier, par 2,541 wagons. Dans la division de l'ouest, la diminution par rapport à la semaine précédente a été de 3,753 wagons; mais grâce à des chargements plus considérables de grain, de charbon, de bois de pulpe, et d'autres produits forestiers, les chargements ont enregistré une augmentation de 1,279 wagons sur la semaine correspondante de l'an dernier.

L'AMIANTE

L'industrie de l'amiante, dans la province de Québec, montre une légère amélioration cette année. Et cette amélioration se trouve dans le fait que le total des expéditions des mines productrices, pendant les premiers six mois de l'année, s'est élevé à 84,294 tonnes, représentant une augmentation de 1,088 tonnes comparativement à la même période l'an dernier. Les pertes montrées dans quatre classifications ont été découvrées et contrebalancées par des gains dans les expéditions de "shorts". On dit que les revenus dans l'ensemble, et surtout ceux de l'Asbestos Corporation en particulier, s'annoncent meilleurs que ceux de l'année 1927 et même de 1928.

LE BUREAU CHEF DE L'ABITIBI P. & P.

MONTREAL, 17. — Interviewé au sujet du transfer du bureau chef de la compagnie de Montréal à Toronto, L. R. Wilson, directeur-gérant de l'Abitibi Power and Paper Company a déclaré que le bureau chef de la compagnie était à Iroquois Falls, d'après une résolution adoptée le 2 avril dernier par les actionnaires réunis en assem

Résultats des Examens d'Entrance

Le docteur J. H. Putman, examinateur et inspecteur des Ecoles Publiques, annonce les résultats des examens d'entrance subis par les élèves des écoles d'Ottawa. 1290 élèves sont qualifiés pour s'inscrire aux cours des collegiates ou collèges, en septembre prochain.

Le nombre total des candidats aux examens était de 1,675; 612 d'entre eux ont reçu leurs certificats sur recommandation des instituteurs, sans passer d'examen. 712 élèves ont subi avec succès les examens par écrit. 1,097 élèves ont essayé cet examen par écrit; 385 ont failli, soit environ 30 pour cent. Les élèves recevront leurs notes d'ici quelques jours, par courrier

En juin 1927, 1,102 élèves ont été admis aux collegiates et 19 pour cent des élèves ont failli dans les examens.

PAR RECOMMANDATIONS

Nous publions la liste des élèves canadiens-français qui ont passé leur entrance. Suivent les noms de ceux qui ont reçu leurs certificats sur recommandation de leurs instituteurs:

Jean B. Bazinet, Rolande Bazinet, Roger Bélanger, Robert Benoît, Wilfrid Bériault, Irène Bernier, Corinne Biron, Betty Blanchet, Elmo Boucher, Jeannette Bourguignon, Sylvia Bouvier, Marie-Claire Breton, Gilberte Brisson, Henri Brouseau, Cécile Carrière, Colombe Casault, France-Alice Chaput, Sylvio Charron, Aldebert Chartrand, M.-Isaïe Chevrier, Annette Cléroux, Laurette Côté, Gracia D'Amour, Liliane Davignon, Catherine Dazé, Françoise Desrosiers, Royal Diguer, Marguerite Dillon, R. Emond, Annie Gadbois, Jacqueline Gagnon, Aline Labrosse, Alban Larose, Alma Latreille, Lois Lavallée, Cécile Lemieux, Léo-Paul Lemieux, Gérard Miveau, Lionel Neville, Jeannette Ouellette, Jacques Pagé, Solange Pagé, Yvette Paquette, Vincent Patenaude, Georges Pedneault, Yvonne Potvin, Béatrice Pouliotte, Dorothée Rhéaume, Cécile Rivet, Sylvia Roche, David Roger, Marguerite Roger, Imelda Sabourin, Madeleine Simon, Charles Tarte, Anita Villeneuve et Gertrude Villeneuve.

Ont subi l'examen avec succès

Les candidats suivants ont subi avec succès leur examen d'entrance par écrit:

Paul-Emile Amyot, Béatrice Archambault, Lorraine Ayotte, Edgar Barrette, Marie-Jeanne Bart, Clarisse Bauchamp, Dorothée Bélair (hon.), Germaine Bélanger, Mona Belier (hon.), Bernard Benoît, Yvette Benoît, Onida Bernard, Agnès Berthelette, Doris Bertrand, Simone Boivin, Harry Bourassa (hon.), Gérard Boucher (hon.), Rodolphe Bourque, Rodolphe Boyer, Lorraine Bureau, Walter Cadieux, Lucienne Caron, Thérèse Caron, Albert Champagne, Gérard Champagne, Maurice Charbonneau, D'Arcy Charette, Alice Charron, Léo-Paul Chartrand, Marguerite Chatelain, Gertrude Cloutier, Cécile Côté, Lionel Croteau, Stella Cyr, Anita Dagenais, Léo Danis, Irène D'Aoust, Jeanne Demers (hon)., Marguerite Desjardins, Liliane Désormeaux, Y. Dorion, Henriette Drouin (hon.), Angéline Dubuc, Paul Duhamel, Alexis Farant, Henri Farley, Frédéric Fortier (hon.), Lucienne Foucault, Frances Fournier (hon.), Sybil Frappier, Blanche Gagnon, Berthe Gallien, Ella Gauthier, Marie Gauthier, Béatrice Gauvreau (hon.), Georges Gauvreau, Léonard Gauvreau, Osias Gervais, Marguerite Girard (hon.), Esther Girouard, René Girouard, Rita Godbout, Lorrain Grégoire, Jeanne Hamel, Aurore Huard, Laurette Labelle, Florence Labrecque, Jeanne Labrecque, Anase Lacelle, Yvette Lacelle, Arthur Lacombe, Jean Lacoste, Joseph Ladelpha, Robert Ladéroute, Gracia Laframboise, S. Arthur Lafrance, Rodolphe Lajoie, Marguerite Lamothe (hon.), Edmour Landry, Evangéline Landry, Marguerite Lanthier (hon.), Gisèle Larose, Fleurette Latreille (hon)., Bernadine Lauzon, David Edgar Lavallée, Gabrielle Laviolette, Thomas Leclair, Louis Lecompte, Arthur Lecomte, Béatrice Lecomte, Valéda Lecomte, Evelina Lecourt, Maurice L'Ecuyer, Nora L'Ecuyer (hon.), Francis Lefebvre, Grace Lefebvre, Joséphine Légaré, Marguerite Legault, Aline Legros, Claire Lemieux (hon.), Victor Lemieux, Raymond Lépine, Sadie Leroux, Cécile Malette, Alban Marion, Alice Marquis, Fernande Masure (hon.), Gertrude Mayotte (hon.), Ida Mercier, Lucienne Monette, Gabrielle Mongin, Cécile Pagé, Florence Pagé, Jean Pagé, Edgar Paradis, Thérèse Paré, Roland Patenaude, Vincent Patenaude (hon.), Naomi Pelletier, Lucile Perrier, Cécile Perron, Marie Poirier, Gabrielle Potvin, Geo. Potvin (hon.), Marie-Jeanne Quirouette, J. Desmonde Raby, Lucienn Renaud, (hon.), Marguerite Renaud (hon.), Juliette Ricard, Irène Riffon, Marguerite Rivest, Willis Robillard, Yvonne Rochon, Cécile Rocque, Arthur Rodrigue, Marguerite Roquet, Roméo Roy, Louis Rubin, Adola Sauriol, Marcel Sauriol, Jeannette Savard, Edouard Savary, Emile Sayer, Madeleine Simon (hon)., Elaine Sincennes, Berthe Thibert, Kathleen Thivierge, Liliane Thomas, Marguerite Thomas (hon.), Patricia Thomas (hon.), Elizabeth Touchette (hon.), Alice Tremblay, Gérard Trépanier, Keith Trudeau (hon.), Olive Trudeau, Cécile Trudel, Annette Valois, Geneviève Viau et Juliette Villeneuve.

LA NOMINATION DU COMMISSAIRE REMISE À UN MOIS

M. TULLEY PROPOSE D'ABORD QUE CETTE NOMINATION SOIT RETARDEE DE DEUX MOIS. — LES DERNIERS ASPECTS DU PROBLEME DU SERVICE SOCIAL.

La nomination d'un successeur à M. R. Hopper, au poste de surintendant du Service Social d'Ottawa, a été renvoyée à un mois, à l'assemblée du Conseil de Ville, lundi soir.

La discussion ne fut pas longue. En fait, il n'y en eut pas du tout. Le conseil n'eut qu'à entendre un discours d'une dizaine de minutes que M. Tulley, parrain du renvoi au mois prochain, lui servit assez froidement.

Pour faire suite à l'avis de reconsidération donné, il y a quinze jours, par M. Dansereau, après la nomination de M. Ford, le Conseil prit immédiatement le vote et par 12 voix à 7, décréta qu'il fallait reconsidérer la question. Voici le vote: — Pour: Lafortune, Tulley, Bélanger, Brethour, Cunningham, Dansereau, Desjardins, Geldert, Lacasse, Landriault, Laroche, Parisien — 12.

Contre: Mc-Elroy, Plant, Crooks, Forward, Low, McNabb, York — 7.

FORTE DEPENSE

M. Tulley proposa alors que la nomination d'un commissaire soit retardée de deux mois. Il dit qu'il administrait le Service depuis le départ de M. Hopper et qu'il pourrait fort bien continuer jusqu'à ce que le problème du Service Social à Ottawa ait été approfondi davantage.

C'est, d'après M. Tulley, un département fort dispendieux: depuis quatre ans, la Corporation y a englouti le montant fabuleux de $1,337,745.77, réparti comme suit:—frais généraux, $270,750.75; patients indigents, $202,858.56; octrois aux institutions de charité, $175,161.30; pensions maternelles, $283,637.14: soin des indigents à l'hôpital Civique, $393,348.02.

REMEDE POUR JEUNES FILLES

Les Mères recommandent le Composé Végétal de Lydia E. Pinkham

Sydney, N.E.—"Ma fille, de 16 ans, a pris le Composé Végétal de Lydia E. Pinkham pour la faiblesse et les douleurs. N'étant pas très forte, elle ne pouvait sortir avec les autres filles. Nous en avons acheté six bouteilles qui ont été très efficaces. Elle travaille dans un magasin et marche trois milles tous les matins et trois milles le soir."—MME MARY VANCE, 44 Lingan Road, Sydney, N.E.

Pinewood, Ont.—"Ayant des douleurs continuelles dans le dos et le côté, je passais deux jours au lit chaque mois. J'ai pris trois boîtes de tablettes du Composé Végétal de Lydia E. Pinkham qui m'ont fait grand bien. Je recommande votre bon remède à plusieurs amies, et j'en ai donné à ma fille de 17 ans."—MME ALFRED OUELLETTE, Pinewood, Ont.

PAIN ET BEURRE

Après avoir étudié le problème du Service Social osus tous ses aspects, M. Tulley a adopté, dès la mi-mai un système économique qui ne fut réellement en vigueur qu'en juin. En mai, le Service dépensa $14,213; en juin, grâce à un régime de pain, beurre et lait aux indigents, les frais ne furent que de $4,350. Ce régime, à ce que dit M. Tulley est des plus satisfaisants. M. Tulley veut réunir toute l'administration de la charité locale sous un seul contrôle et il promet un rapport à ce sujet dans un avenir rapproché.

M. Brethour suggère que la nomination ne soit retardée que d'un mois ce à quoi consent M. Tulley et son amendement est adopté par 17-4, seuls MM. McElroy, Plant, McNabb et le maire s'y opposant.

L'ENVOI D'AULT

Le Conseil a voté un octroi de $600 pour défrayer les dépenses du nageur Garnet Ault, le seul athlète d'Ottawa présentement en route pour la Hollonde avec l'équipe olympique canadienne.

Le Bureau recommandait que le montant soit pris au fonds de publicité, mais, sur proposition de M. Geldert, le Conseil prendra $300 au fonds de publicité et $300 au fonds des dépenses imprévues. M. Geldert expliqua qu'il lui restait à peine $4,000 pour finir l'année.

M. Lacasse dit qu'il s'objectait à une telle dépense pour ce qui est ni plus ni moins qu'un voyage de plaisir lorsque la Corporation ne trouve pas d'argent pour des travaux aussi nécessaires que l'amélioration du vieux réservoir septique de Mechanicsville; ce réservoir, dit-il, est un danger et une disgrâce.

L'amendement Gledert fut adopté 16-3, seuls MM. Tulley, Lacasse et York s'y opposant.

OCTROI AUX INSTITUTEURS

Quoique le Conseil, par 10-9 ait refusé d'octroyer du fonds de publicité un octroi de $100 à l'Association des instituteurs d'Ottawa, le maire décréta que l'octroi serait fait parce que l'opposition ne contrôlant pas les deux-tiers du vote. En réponse aux protestations de M. Geldert, le maire dit que le seul moyen de légaliser cet octroi était de le prendre au fonds de publicité.

M. Geldert donna avis de réconsidération.

Le Conseil autorisa, en dépit des objections de M. Dansereau, une promotion à M. J. H. St-Georges, employé dans le bureau du percepteur. M. Bélanger donna avis de réconsidération, à la conclusion de l'assemblée.

Avis de réconsidération fut aussi donné par M. Brethour au sujet de la promotion qu'accorda le conseil, par 15-4, à Mme J. Roy et Mlle L. Spence, du bureau d'hygiène. M. Brethour dit qu'il lui semblait injuste de favoriser deux employées et de négliger les autres.

RAPPORT REJETE

La commission des terrains de jeux recommandait un loyer supplémentaire de $100 pour le terrain de jeux d'Ottawa-Est, propriété du Scolasticat, mais le maire déclara cette recommandation illégale parce que les estimés ne spécifiaient pas cette dépense.

Comme on protestait, M. Ellis donna lecture de la loi municipale à ce sujet.

M. Foward fut le seul à s'opposer à la photographie du Conseil de Ville de 1928.

"C'est bien, dit le maire en riant, on n'incluera pas M. Forward dans cette photographie."

GENS COMPETENTS

En réponse à un questionnaire de M. Brethour, le maire a déclaré au Conseil que les surveillants aux bains publics de la ville étaient tous gens compétents, possédant certificats et médailles.

"Leur devoir est de veiller à la sûreté des baigneurs et à enseigner la natation à ceux qui veulent l'apprendre.

M. Brethour allait aux informations en vue de récentes noyades aux bains locaux.

DINER DE PUBLICITE

M. Geldert a annoncé que le comité de publicité offrait un banquet en le Château Laurier, jeudi prochain, à l'occasion de la visite de M. R. M. Stetson, président de la Chambre de Commerce de Bangor, Maine.

Le Conseil de Ville et plusieurs citoyens en vue seront invités à cette fête.

Servez-vous de LA POUDRE A PATE MAGIQUE



dans toutes vos cuissons. Votre succès est assuré.

Fabriquée en Canada Ne contient pas d'alun

LA CIE. E. W. GILLETT LTEE. TORONTO MONTREAL QUEBEC

LES OEUVRES DE L'ASSOCIATION DES VOYAGEURS

IL Y A ACTUELLEMENT UNE VINGTAINE DE CERCLES DE VOYAGEURS DE COMMERCE EN ONTARIO ET DANS QUEBEC.

Que sont les oeuvres de l'association catholique des Voyageurs de commerce?

Il est intéressant de connaitre parfois ce qu'un groupe d'hommes catholiques et canadiens-français, comprenant les besoins pressants, de se dévouer pour le bien général de leur religion et de leur nationalité dans toutes les sphères de la société, peuvent obtenir lorsqu'ils marchent sur la direction de nos dignitaires ecclésiastiques.

Cette association est composée d'une vingtaine de cercles répandus dans les provinces d'Ontario et de Québec.

Le cercle d'Ottawa qui n'a que dix années d'existence a fait large sa part du travail tracé par son programme.

Les retraites fermées sont à l'honneur et pour les membres et pour le public en général. Pour être officier et membre actif d'un cercle, il faut faire sa retraite fermée annuelle.

Les retraitants qui sont passés par différentes maisons de retraites fermées tel que Montréal, Québec, Hull, Trois-Rivières, etc.. se comptent par milliers qui ont été recrutés par les membres de ces cercles.

La campagne entreprise, il y a quelques années et qui se continue encore aujourd'hui avec succès pour enrayer le mauvais langage tel que blasphèmes, jurons, etc., fait aussi partie de leur programme.

Plusieurs milliers de brochures, cartes, affiches, ainsi que des conférences ont été distribuées dans une bonne partie des paroisses du diocèse d'Ottawa et ailleurs.

Nous aurions une longue liste à énumérer de ces oeuvres qui requièrent de la part des membres un dévouement digne d'un membre de cette association

Ce travail ne peut se faire sans que le nerf de la guerre soit requis.

C'est pourquoi le cercle d'Ottawa a inauguré le 5 juillet dernier, sur la rue Bolton, au carré Cathcart, une "Kermesse" afin de pouvoir continuer son travail si nécessaire pour le plus grand bien de la population en général.

Aux voyageurs de commerce, agents d'assurance et de publicité et marchands, ainsi qu'à la population en général, nous faisons l'invitation de venir passer une heure agréable tous les soirs en prenant part aux différents amusements et en même temps vous encouragerez une des principales oeuvres de votre ville.

(Communiqué.)

LE DÉPART DU "BEOTHIC" POUR L'EXTRÊME-NORD

Le navire patrouilleur "Boethic" quittera Nord Sydney (Nouvelle-Ecosse) demain le 18 juillet, transportant les membres de l'expédition envoyée par le gouvernement fédéral dans les iles canadiennes de l'Arctique. Les mesures relatives à la visite annuelle du navire aux postes de l'archipel de l'Extrême-Nord ont été prises par les fonctionnaires du Service des Territoires du Nord-Ouest et du Yukon, ministère de l'Intérieur. Le "Beothic" a été placé en cale sèche à Saint-Jean de Terre-Neuve, après son retour des régions de pêche et remis à neuf. Un blindage plus épais a été fixé sur certaines parties du "Boethic", afin de le mettre en mesure de résister aux chocs des glaces, et d'autres parties du vaisseau ont été renforcées, de sorte que lorsque les fonctionnaires fédéraux en prendront possession il sera en excellent état.

L'expédition de cette année est de nouveau dirigée par M. George P. Mackenzie; les autres qui font le voyage sont: le Dr L. D. Livingstone, qui pasera un an à effectuer des tournées médicales dans l'Ile de Baffin, M. J. D. Soper, chargé par le Service des Territoires du Nord-Ouest et du Yukon de faire des études sur la faune ainsi que sur les conditions d'existence des aborigènes; le Dr R. M. Anderson, du Musée National; M. R. S. Finnie, secrétaire du chef de l'expédition; M. R. T. Bowman, adjoint général; le capitaine E. Falk, commandant du "Boethic"; le capitaine J. D. Morin, pilote des glaces; M. E. J. Mead, radiotélégraphiste; l'inspecteur A. H. Joy et sept autres membres de la gendarmerie fédérale qui s'en vont relever leurs camarades qui ont terminé leur période de service aux différents postes.

Après avoir quitté North Sydney, le navire fera sa première escale à Godhavn, Broenland, où il y aura échange de visites avec les autorités danoises. Le "Boethic" se rendra alors à Ponds Inlet, île de Baffin, Dundas Harbour, île Devon; Craig Harbour et Presqu'île de Bache, île Ellesmere. La Presqu'île de Bache possède le poste de gendarmerie et de douane et le bureau de poste les plus septentrionaux du monde. A cet endroit le navire commencera son voyage de retour, revisitant Craig Harbour, Dundas Harbour et Ponds Inlet puis relâchant à Pangnirtung et Lake Harbour, le de Baffin.

La fête nationale des français samedi

Comme les années précédentes, l'Union Nationale Française d'Ottawa a fêté dignement, samedi 14 juillet par un banquet qui a été donné à l'hôtel Windsor, à Hull, la fête nationale de la France. Environ 75 convives étaient présents.

La salle était très joliment décorée aux couleurs françaises et, au centre de la table d'honneur se dressait un magnifique coq, personnifiant la France, offert gracieusement à l'Union par Mme G. M. A. Davies, l'antiquaire bien connue de la Rue Rideau.

A la table d'honneur, autour de M. de Jocas, président de l'Union, on remarquait: le Col. et Mme Laflèche, M. et Mme d'Ornano, son Honneur le Maire Lambert, de Hull, Mme L. de Montigny, M. A. T. Charron, sous-ministre adjoint de l'agriculture, Mme de Jocas, Mme E. Z. Bunel et M. S. Marion.

Des discours ont été prononcés par M. de Jocas, le Col. Laflèche, en réponse à la santé de la France, M. d'Ornano, ancien président de l'Union, en réponse à la santé du Canada et M. H. Gauthier, en réponse à la santé des dames.

Invité à prendre la parole, M. S. Marion a fait sentir combien les Canadiens-Français étaient heureux, en cette occasion, de fraterniser avec les Français de la Capitale.

Des félicitations pour le succès de cette fête sont dus à Mme Bunel vice-présidente de l'Union et à son dévoué comité de dames, composé de Mme de Jocas, Mme J. Francis, Mme H. Gauthier et Mme C. Concke.

L'HIGHLAND INN ROUVRE SES PORTES

Le Parc Algonquin dans les Terres Hautes de l'Ontario offre tous les avantages aux amateurs de la pêche. Des cours d'eau et des lacs bordés de forêts vierges. Les amateurs de ce splendide sport au grand air sont enchantés de l'air embaumé qu'ils respirent en cet endroit. Les nuits au ciel étoilé et pétillant sont des plus reposantes. Le canotage, la campagne, la pêche triomphent toute leur fascination. Et comme quartiers généraux, il y a le confortable Highland Inn, avec toutes les commodités d'un hôtel de ville. Il ouvre le premier juillet. Tous les renseignements et les imprimés sur le Parc Algonquin peuvent être obtenus de tout agent du Canadien National ou du bureau des billets en ville, 93, rue Sparks, Queen 904.

15 mai, 19 juin et 17 juillet.

LE JUGE McKINLEY AU CAMP CHRISTIE

Le juge J. F. McKinley, de la cour des jeunes délinquants Ottawa, a rendu visite au campement des jeunes gens au lac Christie à la fin de la semaine dernière. Il a été émerveillé de voir combien le campement est bien tenu. Il en a félicité le "chef" Young. Tous les jeunes gens jouissent d'une excellente santé et ils ont l'air heureux.

L'ex-maire Jack Balharrie, le constable Herman Boehmer, Bill Martin, Russell Evans, l'échevin et Mme W. R. Low, et M. et Mme Gauvin ont également visité le campement à la fin de la semaine.

Un grand nombre de garçonnets ont déjà subi avec succès leurs essais pour les premiers soins, le sauvetage et autres classes. Samedi soir on a donné un concert improvisé dans la spacieuse salle à diner du camp. L'abbé John Tomkins, du Grand Séminaire, était présent. Il prononça une allocution en français et en anglais. Il remercia le chef du camp pour la chaleureuse réception accordée au chapelain pendant sa visite. Bill Martin et l'ex-maire Balharrie prononcèrent aussi des allocutions. Il y eut des récitations et des chants de tous genres.

Le constable H. Boehmer du comité de circulation d'Ottawa donnera sous peu une causerie aux jeunes gens du campement sur la sécurité et la prudence.

L'abbé John Tomkins a dit la Sainte Messe à 7 heures dimanche matin; il y eut aussi un service pour les protestants à 11 heures dimanche.

Soixante garçonnets quitteront le camp mercredi prochain et 60 autres iront les remplacer.

LE R. P. LAJEUNESSE DANS LE DEUIL

Nous apprenons avec regret la mort de M. A. Lajeunesse, père du R. P. J. A. Lajeunesse, O.M.I., vice-recteur de l'Université d'Ottawa, décédé dimanche, à l'Assomption, P.Q., à l'âge de 84 ans.

Il laisse pour le pleurer, outre son épouse, née Armantine Charlebois, quatre fils: les RR. PP. J.-Alexandre Arthur et Martin Lajeunesse, tous Oblats de Marie Immaculée, et M. Edouard Lajeunesse, de l'Assomption; et cinq filles: les RR. SS. Saint-Ovide, de la Présentation, de St-Hyacinthe; Lajeunesse, des SS. Grises de la Croix, de St-Hyacinthe; St-Martin de Rome, de la Congrégation Notre-Dame; Madame Josaphat Dansereau, de Verchères, et Mme Joseph Forest, de Mascouche.

Les funérailles ont eu lieu ce matin à l'Assomption.

Le "Droit" prie le R. P. Lajeunesse et les membres de sa famille de croire à sa sincère sympathie.

TOURNOI ANNUEL DE TIR DU 13 AU 17 AOÛT

L'Association de tir du Dominion du Canada tiendra son tournoi annuel du 13 au 17 août dans les champs de tir Connaught. Cet événement promet de remporter cette année un succès sans précédent. Il n'y aura pas d'innovations dans les concours.

Le lieutenant Desmond Burke et d'autres membres de l'équipe Bisley du Canada, qui sont attendu dans la Capitale le 1er août, prendront par au tournoi. Les terrains des champs de tir seront munis cette année d'un nouvel édifice, avec un estrade, qui servira aux concurrents. Il y aura également des bureaux et des salles de lecture.

LA MORT DE GIOLITTI CAUSE DES REGRETS

ROME, 17 — (S. P. ...)—Les journaux d'Italie expriment aujourd'hui des sentiments de regrets au sujet de la mort de l'ex-premier ministre Giolitti. Le Messagero dit: "De même qu'il ne comprenait pas la guerre, ainsi il ne comprenait pas le fascisme. Toutefois il manifesta une vive admiration pour Mussolini et n'hésita pas à le prouver en plus d'une occasion."

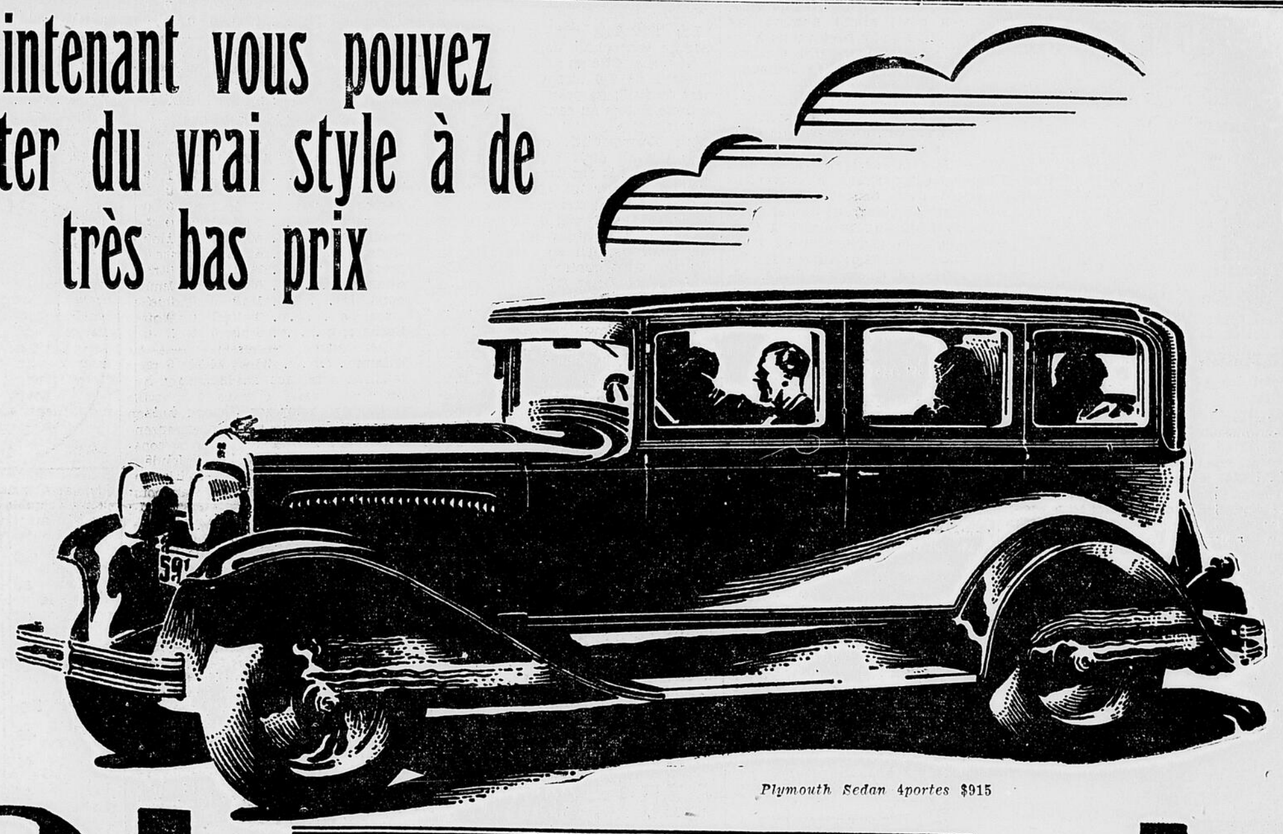
Le Popolo di Roma: "C'était un Italien de l'ancien régime, solide et simple, sagace et profondément honnête. Ce fonctionnaire ne fut assurément jamais sourd aux appels de son roi ni insensible aux demandes de son peuple."

LAIT

"Ottawa Dairy LIMITED"

Pasteurisé — Nutritif
TELEPHONE
QUEEN 1188

Maintenant vous pouvez acheter du vrai style à de très bas prix



Plymouth Sedan 4portes $915

CHRYSLER

Plymouth

$850

ET PLUS

DANS le nouveau Chrysler Plymouth vous obtiendrez des résultats que vous croiriez impossibles dans un auto vendu à tel prix, seulement quand vous en ferez l'expérience vous-même.

Jamais auparavant, à de si bas prix, vous étiez-vous attendu à cette vitesse, à cette force, à cette douceur — pas un vestige de vibration dans toute l'étendue de réglage de sa vitesse.

Jamais auparavant avez-vous joui d'un pareil confort. Carrosserie pleine dimension d'adultes. Capitonnage soyeux et attrayant fini que vous vous attendez de trouver dans un auto beaucoup plus cher.

Jamais auparavant vous n'avez joui de cette sécurité de freins. Cette expansion interne de freins hydrauliques aux 4 roues — aucun autre auto en dessous de quinze cents piastres a un équipement pareil — qui vous amènent à un arrêt subit avec la moindre pression.

Jamais auparavant un auto de ce prix n'a possédé une telle distinction dans le dessin de la carrosserie. Style bombé. Elégant nouveau radiateur au profil élégant. Silhouette attrayante et allongée.

Enfin, jamais auparavant il n'y eut un tel auto de construit. Il n'y a que le génie mécanique et l'habilité manufacturière de l'organisation Chrysler par ses principes de Standardisation, qui peut produire un auto à si bas prix, comportant toutes les qualités et la valeur des autos les plus chics.

Nous sommes anxieux de mettre un Plymouth à votre disposition. Montez-y et conduisez-le, et nous sommes persuadés que vous aussi, vous serez prêt à le proclamer le couronnement d'une oeuvre de Chrysler dans le champ des autos à bon marché.

Coupé	$850
Routière (avec siège mobile)	$850
Auto de tourisme	870
Sedan 2-portes	875
Coupé De Luxe (avec siège mobile)	910
Sedan 4-portes	915

Tous les prix f. à b. Windsor, Ont., comprenant équipement d'usine. (Transport et taxes en plus.)

CHRYSLER PLYMOUTH

HORNER MOTOR SALES

Dépositaires des Chrysler pour Ottawa et la région.

ANGLE DES RUES BANK ET McLEOD. TELEPHONE: CARLING 390

MARCHANDS ASSOCIES

W. J. Boland, Quyon.
J. L. Deitrich, Perth.
R. J. Cameron, Buckingham.
H. Vallière, Maniwaki.
J. A. McDougall, Winchester.
Sadler & Dezells, Carleton Place.
Menzies & Gardner, Innisville.
Percy Powell, North Gower.
J. A. Farrell, Chesterville.
Théo. Laniel, Alfred.
A. D. McCreedie, Shawville.
Gamble Bros., Carp.
M. St-Louis et Fils, Crysler.

LE CONNAUGHT J. C. A BON ESPOIR DE REMPORTER UN VIF SUCCES

LES ETUDIANTS BATTUS - EMMETTS TAPENT HULL - LOUGHRAN GAGNE

LE SUCCES DE CONNAUGHT EST ASSURE SI L'ON EN JUGE AUX CHEVAUX ATTENDUS

Le président Belcourt confiant dans le succès du prochain meeting. — Invasion américaine.

DU BEAU JEU AU BINGHAM

C'est ce soir que les amateurs de balle molle auront l'occasion de voir le fameux lanceur du Bordeleau, Carl Carlson, à l'oeuvre contre l'Imprimerie Nationale, dans une partie régulière de la ligue de la Cité, zone est, deuxime série.

Les Imprimeurs, avec Philias St-Amand en tête, ont l'intention de ternir la réputation du gars de Hamilton et il sera intéressant de voir le succs qu'ils remporteront. La bagarre aura lieu au carré Bingham et commencera à 7 heures précises. Qu'on se rende en foule.

CHEVRIER NE FAIT PAS LE VOYAGE

LE COMITE OLYMPIQUE L'IGNORE MALGRE SA VICTOIRE.

MONTREAL, 18 juil.: — Honoré Chevrier, vaillant gladiateur d'Ottawa, a triomphé facilement de Storch, de Victoria, dans la finale olympique à 160 livres, lundi soir, mais il n'ira pas à Amsterdam.

Quoiqu'il ait enregistré un knock-out à la 2e ronde, il n'accompagnera pas l'équipe canadienne. Parce que les magnats ont décrété de ne pas envoyer de représentants poids-moyen et lourd en Hollande!

C'est regrettable, car Chevrier aurait certes fait du bon travail aux Jeux internationaux.

L'EQUIPE

Voici les guerriers choisis par le comité:—

112 livres — Frank Martin, Montréal.

118 livres — Vincent Glionna, Toronto.

126 livres — H. S. Stewart, Montréal.

135 livres — Volkert, Montréal, et Battaglia, Winnipeg.

147 — livres — Ray Smillie, Toronto.

175 livres — Don Carrick, Toronto.

Lutteur, 134 livres — Danny MacDonald, Toronto.

LIGUE MERCANTILE

Murphy-Gambel a battu E. R. Fisher, 11—8, et l'American Bank Note a triomphé de la General Electric dans des parties de la ligue Mercantiles jouées lundi soir.

RÉUNION DES MAGNATS À DORVAL

La deuxième réunion du Connaught Park Jockey Club commence mardi prochain au magnifique champ d'Aylmer avec un programme exceptionnel, l'épreuve principale de la séance d'ouverture étant le Prix de la mi-été.

Le président Belcourt et ses confrères, qui redoutaient un meeting en juillet, sont maintenant convaincus que l'affaire remportera un vif succès; en fait, ils n'hésitent pas à dire que Connaught aura la réunion la plus heureuse depuis sa fondation, il y a une quinzaine d'années.

Déjà un grand nombre de visiteurs sont arrivés pour la grande semaine et cette foule s'accroît de jour en jour.

Les propriétaires américains viendront en aussi grand nombre au meeting d'été qu'ils sont venus à celui de juin. Le secrétaire Gorman annonce, en effet, que les demandes sont considérables de partout et que toutes les pistes des Etats-Unis enverron un contingent à Aylmer.

B. E. Lamport, un ancien de Connaught, s'en vient de Saint-Louis; Willie Martin arrivera sous peu d'Empire City; Frank Kearns vient d'Empire avec douze coursiers et une vingtaine viendront de Saratoga.

James Heffering conduira à Connaught quinze gagne-pain de l'établissement Riverdale; Simon Healey télégraphie de Queen's Village, N.-Y., qu'il sera au poste avec huit espoirs et Bill Morrison a réuni 164 coursiers à Montréal. En vérité, il ne manquera pas de chevaux.

Kilmer et Arlington ne viendront pas, mais ils seront remplacés par Seagram et Wilson-Salmon, deux formidables établissements.

Jim Parsons, Dr Ogle, Russ McGirr et W. C. Morris sont déjà arrivés à Connaught. Leurs coursiers s'exercent régulièrement et M. Parsons a bon espoir que Seth's Hope enlève la Coupe Connaught, le 28 juillet.

RÉUNION DE LA C. R. A.

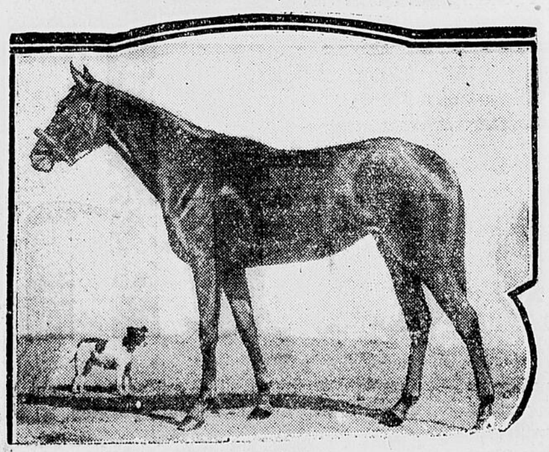
L'Association de Courses Canadienne aura une assemblée spéciale à Dorval, mercredi. Les officiers du meeting de Connaught y seront nommés.

Ce seront probablement les mêmes qu'au printemps.

BARRIERE A STALLES

La barrière à stalles, aux six furlongs fonctionnera dès la première journée. Le starter Cassidy sera ici dimanche pour en faire l'inspection.

VAINQUEUR DES STAKES



Calm, excellent coursier de l'établissement Mont-Royal, qui a gagné les Stakes juvéniles à Dorval, samedi. Calm démarrera probablement au parc Connaughth, la semaine prochaine.

CONNAUGHT PARK JOCKEY CLUB

Réunion de Courses de la Mi-Eté, 1928

Du 24 au 31 juillet inclusivement.



Ouvrira Mardi Prochain

SEPT COURSES PAR JOUR BEAU TEMPS MAUVAIS TEMPS

Sous le patronage de Leurs Excellences, Lord et Lady Willingdon et suivant les règlements des Associations de Courses du Canada. Francis Nelson, régisseur présidant.

40,000 EN BOURSES ET ENJEUX

Les meilleurs chevaux du circuit de l'Association de Courses du Canada concourront pour la Coupe Connaught, le Handicap des Directeurs, la Bourse Rivermead, l'Enjeu Royal Ottawa et aux grosses bourses.

Entrée — Messieurs, $2; Dames, $1.50.

Les enfants de moins de 16 ans ne sont pas admis.

Bureau du Connaught Park Jockey Club, Edifice de la Banque Nationale. — Queen 7620; Piste, Sherwood 1000.

Hon. N.-A. Belcourt, C. R., C. P., Président. M. E. S. Houston, Trésorier Honoraire.

T. P. Gorman, Secrétaire.



C. ROSS SOMERVILLE, de London, champion de golf amateur d'Ontario.

LA POUSSEE DE CONNELL

LES EMMETTS PASSENT LE PINCEAU AUX GUERRIERS DE LA VILLE-SOEUR.

Les Irlandais ont continué leur marche triomphale dans la ligue de crosse de la Cité en glissant un blanchissage de 6-0 aux vaillants guerriers de Hull, en présence d'une vaste foule réunie au carré Cartier, lundi soir.

Les Transpontins ont bien joué, mais Carroll était superbe dans la case verte et la fusillade ne produisit aucun effet sur lui. Chez les Verts, Connell et Long menèrent une ronde démoniaque et à eux deux ils furent responsables de tous les points de leur clan. Connell en casa cinq en lieu sûr, dont quatre sur des passes de Long, et Long fit l'autre sur la passe de Connell.

Au point de vue du public, la joute fut assez enlevante, car les deux troupes ne ralentirent jamais l'allure.

Alignements

Emmetts: Carroll, Murphy, Lewis, Clarke, et Charbonneau, défense; McEvoy, centre; MacMillan, Frobel, Long, Connell, avants.

Hull: Ayotte, Grey, Romhild, Peterkin et Aubry, défense; Paquin, centre; Leonard, Leduc, Ouellette et H. Mayotte; subst.: Lacroix et J. Mayotte.

SOMMAIRE

1er Quart

Emmetts, Connell 12.00

2e Quart

Emmetts, Connell, (Long) . . . 5.00
Emmetts, Connell, (Long) . . . 4.00

3e Quart

Emmetts, Connell, (Long) . . . 1.05

4e Quart

Emmetts, Connell, (Long) . . . 6.00
Emmetts, Long, (Connell) . . . 1.00

Final: Emmetts, 6; Hull, 0.

TORONTO PASSE AU 1er CONTRÔLE

LES LEAFS SECOUENT READING ET REJOIGNENT ROCHESTER SUR LE TRONE.

Toronto a rejoint Rochester sur le trône de l'Internationale, en prenant la mesure de Reading, par 5-4, dans un conflit de onze manches, lundi après-midi.

Fred Bedore, qui tapa cinq coups en six efforts, produisit le point décisif: son coup fit entrer Rabbitt, après la retraite de deux hommes.

Leggette avait égalisé les chances à la 9e période au moyen d'un circuit. Rip Collins et Potts firent du bon travail dans la case; c'était la onzième victoire de Collins, cette année.

Le résultat officiel:—

READING

	A.B.	R.	H.	P.O.	A.	E.
Walsh, 2b	5	1	1	5	3	0
Scott, c-a.	5	0	0	4	4	1
Whitman, cd	4	0	1	4	0	0
Conroy, 3b	4	0	0	2	2	2
Mcore, cc.	4	0	1	3	1	0
Quellich, cg	4	1	2	0	0	0
Hawks, 1b	5	1	1	10	1	0
Leggett, r.	5	1	2	4	2	0
Pott, l.	2	0	1	0	0	0
Totaux	38	4	9	32	13	3

TORONTO

	A.B.	R.	H.	P.O.	A.	E.
Rabbitt, cd.	6	1	1	3	0	0
Bedore, 3b, 2b.	6	2	5	0	3	0
Easterling, cc.	2	1	1	6	0	0
Sheedy, cg.	4	1	2	3	0	0
Alexander, 1b	3	0	2	16	0	0
Phillips, r.	4	0	1	1	2	1
Burke, 2b	2	0	0	2	4	0
A — Styles	1	0	1	0	0	0
Webb, 3b	1	0	0	1	1	0
Côté, c-a.	5	0	0	1	5	0
Collins, l.	5	0	0	0	1	0
Totaux	39	5	13	33	16	1

A — Frappe pour Burke à la 8e.

Résultat par manche:—

Reading . . . . 100 000 201 00—4
Toronto . . . . . 200 000 020 01—5

SOMMAIRE

Circuit, Leggett. Trois-buts, Walsh. Buts volés, Hawks, Rabbitt. Sacrifices, Whitman, Alexander, Burke, Easterling, 2, Shcedy. Pott, Conroy. Double-jeu, Scott à Walsh à Scott. Laissés, Toronto, 10; Reading, 6. Points mérités, Toronto, 3; Reading, 1. Buts sur balles de Pott, 3; de Collins, 2. Retirés par Pott, 3; par Collins, 2. Arbitres, Fyfe et Carpenter. Durée, 1.20.

AUTRES PARTIES

Pas d'autre partie jouée lundi dans cette ligue.

ST-PIERRE HÉROS DE LA VICTOIRE

RIDEAU INFLIGE UNE RUDE DEFAITE AUX ACADEMICIENS.

Menant une ronde endiablée au bâton, le Rideau a triomphé de La Salle, au pointage de 13-5, dans une partie peu intéressante jouée lundi soir au parc Lansdowne.

Les Savants, commettant six erreurs et ne frappant que six coups, ne pouvaient espérer la victoire, mais en se comportant autrement ils auraient fait beaucoup mieux.

Hec. Saint-Pierre, vétéran de l'âge de pierre, a été le héros de la parade; il cogna trois coups en quatre efforts et fit entrer six points, ce qui était suffisant pour obtenir la décision.

Bert McInenly, étoile du Rideau, se blessa la cheville en contournant le 1er sac dans la troisième manche et il lui faudra un bon repos avant de reprendre le harnais.

Le résultat officiel:

LA SALLE

	AB	R	H	PO	A	E
E. Pilon, 3b, 1b	3	1	1	2	1	2
B. Williams, 1b, r.	4	2	2	8	2	2
Fortier, c.g.	3	0	1	1	0	0
M. Peterkin, v.a.	2	2	0	1	1	0
Galarneau, c.c.	2	0	0	0	0	0
G. Peterkin, 2b.	3	0	1	1	2	2
C. Fortier, c.c., l.	3	0	0	2	0	0
A. Aubrey, r., c.d.	3	0	1	2	0	0
Guivremont, c.d.	0	0	0	0	0	0
xGuzzo, c.d., 3b.	4	0	0	0	0	0
Totaux	27	5	6	xx17	6	6

xxGuzzo remplace Guivremont à la 2e.

xx-Poulin meurt sur une hirondelle intérieure.

RIDEAU

	AB	R	H	PO	A	E
Draper, 2b.	5	0	2	3	1	0
Schuman, 1b.	5	1	1	5	0	1
B. McInenley, 3b.	2	1	1	0	0	0
T. MvInenly, c.c.	3	4	1	4	0	0
Pereault, c.a.	4	1	2	1	1	0
St-Pierre, cd.	4	1	3	0	0	0
Schroeder, c.g.	3	1	0	0	0	0
Poulin, r.	4	2	1	8	1	1
Slemon, l.	1	0	0	0	0	0
xKilrea, 3b	2	2	1	0	0	0
xxBarbaro, l.	3	0	0	0	2	0
Totaux	36	13	12	21	5	2

x-Kilrea remplace B. McInenly à la 3e.

xx-Barbaro remplace Slemon à la 3ème.

Résultat par manche:

La Salle . . . . . 013 001 0— 5 16 6
Rideau . . . . . 304 231 x—13 11 2

(Arrêté par la noirceur.)

Sommaire

Deux-buts, Perreault, 2, Fortier. Sacrifices, G. Peterkin, Perreault, Fortier. Buts volés, E. Pilon, 3, M. Peterkin, C. Forster, T. McInenley, Poulin. Coups sur Slemon, 4 et 3 points en 2 2-3 manches; sur Barbaro, 2 et 2 points en 4 1-3; sur Galarneau, 10 et 12 points en 5 manches; sur Forster, 2 et 1 point en 1 manche. Retirés par Barbaro, 5; par Galarneau, 1; par Forster, 2. Buts sur balles de Slemon, 4; de Barbaro, 3; de Galarneau, 3. Balles manquées, Aubrey, 3; Poulin, 1. Lanceur gagnant, Barbaro. Lanceur perdant, Galarneau. Frappé par Galarneau, T. McInenly. Laissés, Rideau, 8; La Salle, 8. Points mérités, Rideau, 7; La Salle, 2. Durée, 1.40. Arbitres, Howard et Turcotte.

LES CIRCUITS

COUPS LUNDI

Ruth, Yankees, 1; Meusel, Yankees, 1; Cochrane, Athlétiques, 1; Hauser, Athlétiques, 1; Tavener, Tigers, 1; Cuyler, Cubs, 1; Hargrave, Tigers, 1; Wilson, Cardinaux, 1.

Les Meneurs

Américaine: Ruth, Yankees, 35; Gehrig, Yankees, 19; Hauser, Athlétiques, 14; Blue, Browns, 10; Brannon, Browns, 9; Lazzeri, Yankes, 9.

Nationale: Wilson, Cubs, 22; Bontomly, Cardinaux, 20; Bissonnette, Robins, 18; Hornsby, Braves, 16; Hurst, Phillies, 11; Hafey, Cardinaux, 11.

Total: Nationale, 354; Américaine, 312.

LES RÉSULTATS À DEVONSHIRE

LES NEGLIGES TIENNENT LE HAUT DU PAVE A WINDSOR.

WINDSOR, 17 juil.:—Voici les résultats des courses de lundi au parc Devonshire:

Première Course

1. Buddy Basil, Stevens, $4.80, 2.60 2.60; 2. Laftar, Chalmers, $2.80, 3.00; 3. Corpus Delecti, Salas, $3.55.

Deuxième Course

1. Hazel L., McGinnis, $9.15, 3.45, 2.25; 2. Capitol, O'Malley, $3.00, 2.20; 3. Sparus, Salas, $2.30.

Troisième Course

1. Dark Angel, Taylor, $12.20, 5.55, 3.80; 2. U Name It, mith, $8.20, 3.90; 3. All Virginia, Gwynne, $4.35.

Quatrième Course

1. Our Buddy, Carter, $23.40, 8.55, 5.85; 2. Circus Rider, McGinnis, $3.50, 2.65; 3. Sturdy Stella, Guerra, $3.20.

Cinquième Course

1. Maurice, Smith, $10.10, 5.05, 5.00; 2. Corinth, McClair, 5.80, 5.00; 3. Miss Lee, Allen, $4.75.

Sixième Course

1. Black Hawk, Smith, 14.80, 7.55, 5.60; 2. hmasta Grande, Salas, $5.45, 3.85; 3. Faciste, Carlisle, $8.30.

Septième Course

1. Spanish Flyer, Lyon, $63.10, 20.-90, 7.65; 2. Jasonette, Smith, $7.80, 4.10; 3. High Skip, Salas, 3.20.

RUTH HISSE LE 35e CIRCUIT

LES YANKEES ENLEVENT UNE DOUBLE JOUTE AUX INDIENS.

Les Yankees ont enlevé une double partie à Clevealnd, lundi après-midi, par 7-3 et 6-2. Babe Ruth tapa son 35e circuit dans la 3e manche du conflit initial. Pipgras enregistra sa seizième victoire de la saison.

LES RESULTATS

1ère partie:

Cleveland . . . 001 010 001—3 13 0
New-York . . . 002 013 01x—7 11 1

Bayne et L. Sewell; Pipgras et Grabowswki, Bengough.

2e partie:

Cleveland . . . 000 001 100—2 9 0
New-York . . . 12 010 01x—6 12 3

Huddlin, Harden et Myatt; Johnson et Bengough.

1ère partie:

Chicago . . . . 010 001 200—4 12 0
Boston . . . . . 000 000 000—0 7 0

Faber et Crouse; Ruffin et Hoffman, Heving.

2e partie:

Chicago . . . . 001220 103—9 17 1
Boston . . . . . 100 000 000—1 7 1

Blankenship et Crouse; Harris, Simmons et Berry.

1ère partie:

Détroit . . . . . 000 000 020—2 8 0
Philadelphie . . 101 100 00x—3 8 1

Sorrell et Woodall; Quinn et Cochrane.

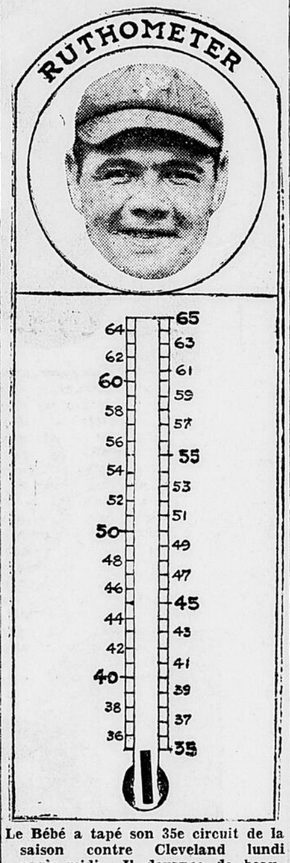
2e partie:

Détroit . . . . 020 000 090—11 14 0
Philadelphie . . 050 000 100— 6 7 1

Whitehill, Van Gilder et Hargrave; Earnshaw, Malber et Fox.

St-Louis . . . . 000 100 001 2—4 10 0
Washington . . 000 010 100 0—2 8 3

Crowder et Manion; Hadley et Ruel.



Le Bébé a tapé son 35e circuit de la saison contre Cleveland lundi après-midi. Il devance de beaucoup son record de 1927.

LACROIX REND FIÈRE RÉPONSE

SOLLY DECLARE QU'IL N'A PEUR NI DE METHOT NI DE QUI QUE CE SOIT.

M. le Rédacteur du Sport,
Le Droit, Ottawa,

Monsieur,

Cela me fait plaisir de lire dans vos colonnes sportives le défi que me lance M. Omer Méthot.

J'aimerais vous dire toutes les raisons pour lesquelles je ne relève pas le défi de Méthot, mais vous savez, comme tous les autres amateurs de boxe de Hull et d'Ottawa que Solly Lacroix n'a jamais eu peur de personne dans la catégorie de 140 livres.

Vous savez aussi que toutes les fois que je suis entré dans l'arène, soit à Hull, à Ottawa ou à l'étranger, j'ai donné au public la valeur de son argent. Si mes services sont tant recherchés à Sherbrooke, ce n'est pas parce que j'ai peur de mes adversaires, mais parce que le public aime me voir à l'oeuvre et m'applaudir.

LE CAS DE METHOT

Il n'en est pas ainsi de M. Omer Méthot. Le public se rappelle bien le beau fiasco qu'il a fait l'hiver dernier contre Eric Headley, au théâtre Eden, à Hull, et surtout son combat avec moi à Sherbrooke, lorsqu'il me frappa à plusieurs reprises en bas de la ecinture: l'arbitre le disqualifia et la foule le hua une bonne demi-heure après l'affaire et m'acclama une heure durant.

M. Omer Méthot dit qu'il s'est entraîné trois grandes semaines pour être en état de me rencontrer au Régiment de Hull, le 7 juillet. Mais est-ce que l'impresario Lecompte ne l'avait pas averti?

PAS DE PEUR

Il le savait lui, car je l'avais averti trois semaines auparavant que je ne me battrais pas.

Je crois, M. le Rédacteur, que cela doit vous convaincre vous et tous les amateurs de boxe de Hull et d'Ottawa que Solly Lacroix, de Hull, n'a peur de qui que ce soit au poids de 140 livres, pas plus qu'il n'a peur à d'autres sports.

Vous remerciant, M. le Rédacteur, je suis

Votre dévoué,
SOLLY LACROIX,
Hull.

Hull, 14 juillet 1928.

SPÉCIAL POUR LE CHAMP DE COURSE

A l'occasion du Derby de Dorval qui doit être couru sur la piste de Dorval samedi, le 21 juillet, le Pacifique Canadien opérera un train spécial, quittant Ottawa à 10.45 a.m. (H. S.). Ce train aura des wagons de première classe, wagons parloir et wagons réfectoire.

On peut se procurer des billets au Bureau des billets en ville, 83 rue Sparks.

J. A. McGill,
Agent général.

LES FRAPPEURS

Hornsby, Braves	75	262	56	104	.397
P. Waner, Pira.	79	310	67	115	.371
Frisch, Card.	80	309	64	102	.330
Cobb, Athl.	90	325	46	105	.323
Ruth, Yankees	85	293	90	91	.311
Heilmann, Tigers	80	302	43	90	.293

LIGUE DE LA CITÉ

	P.	A.B.	R.	H.	P.C. Moy.
	G.	P.			
Artilleurs	7	4			.636
Davidson	7	5			.583
Rideau	6	6			.500
Métropolitaine	5	5			.500
La Salle	4	9			.306

Joute ce soir — Artilleurs vs Métropolitaine.

Cigarettes à Bouts de Liege



gros paquet 25¢

Demandez-les

PHILIP MORRIS

NAVY CUT CIGARETTES

PM10

GARDEZ LES COUPONS

DIFFICULTÉS APLANIES



George Young se remet sous la tutelle de Johnny Walker (No 2), pour le prochain marathon. (3) Teddy Oke, qui a mis un camp d'entraînement à la disposition de Young.

TOM LOUGHRAN GARDE LE TITRE

LE CHAMPION OBTIENT LA DECISION PAR UNE FAIBLE MARGE.

WILKES-BARRE, Pennsylvanie, 17 —Loughran, de Philadelphie, champion mi-lourd du monde, a défendu son titre avec succès dans un combat de dix assauts avec Pete Latzo, ici, lundi soir, mais sa marge fut des plus minces, car l'idole du district minier donna une performance remarquable, livra une lutte sensationnelle.

Les experts concèdent cinq rondes à Loughran et quatre à Latzo, cependant que l'autre était nulle. Il y a environ deux mois, Latzo perdit une décision de quinze rondes au champion dans un combat sensationnel à Brooklyn et les deux fois, le champion ne l'emporta que par la plus faible des marges.

La foule de 15,000 personnes versa $60,000 pour voir les hommes à l'oeuvre; la part de Loughran fut de $25,000 et celle de Latzo atteignit à peine $7,500.

LIGUE DE CROSSE

	G.	P.	N.	Pr	Cre	Pts
Parkdale	8	5	0	48	47	16
Emmetts	7	4	2	58	35	16
Laurier	5	4	2	39	39	12
Hull	2	9	2	21	45	6

Partie mercredi — Emmetts vs Parkdale, à Lansdowne.

DÉFAITE DE NOTRE TROUPE OLYMPIQUE

TORONTO, 17. — L'équipe de crosse de New Westminster, qui représente le Canada aux Jeux Olympiques, a perdu une exhibition aux Etoiles de Toronto, par 7-4, lundi soir.

La campagne se continuera avec Brockville, Spencervile et Smith's Falls.

LES COURSES A NEW-YORK

SUN FORWARD BAT BASK ET STAR O'MORN A EMPIRE.

NEW-YORK, 17 juil.:—Voici les résultats des courses de lundi à Empire City:

Première Course

1. Djin, Garner, 9—5, 9—10, 2—5; 2. Mortgage, Kelsay, 3—1, 8—5, 7—10; 3. Supawana, Barnes, 10—1, 4—1, 2—1.

Deuxième Course

1. Nusakan, Kelsay, 1—3, xx, xx; 2. The Tartar, Workman, 3—1, 9—10, xx; 3. Hot Toddy, 8—1, 3—1, 2—5.

Troisième Course

1. Torpointer, Garner, 11—5, 4—5, 2—5; 2. Alita Allen, Ratti, 8—1, 3—1, 6—5; 3. Five Oaks, Fields, 2—1, au pair, 1—3.

Quatrième Course

1. Sun Forward, Burke, 5—2, 4—5, xx; 2. Bask, Robertson, au pair, 1—3 xx; 3. Star O'Morn, Barnes, au pair, 1—3, xx.

Cinquième Course

1. Vacation, Watters, 7—2, au pair, 1—2; 2. Pad II, Kelsay, 18—5, 7—5, 4, 3—5; 3. Grand Bey, Moon, 9—5, 3—5, 1—4.

Sixième Course

1. Perkins, Thurber, 9—5, 2—5, xx; 2. Latch Key, Robertson, 2—1, 9—10, 1—4; 3. Cornelius, Kelsay, 10—1, 4—1, 2—1.

PRESCOTT LÂCHE

PRESCOTT, 17 juil.—Prescott s'est retiré de la ligue de l'Est-Ontarien, padce que les magnats lui ont refusé la permission d'aligner le lanceur Phelps.

La campagne se continuera avec

Il n'y a rien de mystérieux dans cela

"Je désirerais beaucoup lui parler — mais franchement je ne sais pas comment faire un appel à Longue Distance."

On nous dit qu'un grand nombre de personnes sont sous l'impression qu'il est compliqué de téléphoner à Longue Distance.

Et pourtant c'est si simple!

Il est certains endroits dans les environs où il n'est même pas nécessaire de demander "Longue Distance" — Votre téléphoniste locale vous raccordera au poste désiré. Ces endroits sont inscrits aux premières pages de l'annuaire. Si vous ne savez le numéro, demandez "Information".

Pour appeler des endroits plus éloignés demandez "Longue Distance", donnez-lui votre numéro de téléphone et votre nom, puis la ville que vous désirez atteindre, et le numéro éloigné, si vous le savez. Si vous l'ignorez, "Longue Distance" le cherchera pour vous.

C'est réellement très simple. Vous trouverez les téléphonistes — locales et à longue distance — toujours courtoises et empressées et une seule expérience vous convertira à l'usage régulier de ce merveilleux service.

Pourquoi n'en pas faire l'essai?

F. D. LAURIE,
Gérant.

BELL TELEPHONE COMPANY OF CANADA

803

LES COURSES A MONTREAL

CINQ OURDS FAVORIS REPONDENT A L'ATTENTE GENERALE

MONTREAL, 17 juillet:—Voici les résultats des courses de lundi à Dorval:

Première Course

1. Jane Rinehart, Fishman, $3.50, 2.80, 2.30; 2. Noirette, Foden, $4.55, 2.80; 3. Dainty Maid, Ralls, 3.40.

Deuxième Course

1. Lord Cardigan, Townrow, $7.95, 4.45, 2.80; 2. British, Burns, $3.20, 2.25; 3. Wee Toddler II, Smith, $2.80.

Troisième Course

1. Nellie Wood, Moore, $4.55 2.75, 2.55; 2. Saratoga Maje, Fishman, $2.-80, 2.45; 3. Runolathe, Burns, $3.55.

Quatrième Course

1. First Edition, McIvor, $4.00, 2.75, 2.25; 2. Altissimo, Groos, 3.60, 3.50; 3. Irish Stew, Smith, $4.15.

Cinquième Course

1. Bonington, Townrow, $6.00, 4.75, xx; 2. Genial, Ingersoll, $10.40, xx; 3. Mint Grass, Little, xx.

Sixième Course

1. Ruban Rouge, Mann, $5.20, 3.30, 2.60; 2. Matador, Grassia, $15.45, 5.50; 3. Rowland's Request, Little, $2.85.

Septième Course

1. Medius, Ingersoll, $4.40, 3.50, 2.40; 2. Gnome II, Fisher, $5.20, 2.70; 3. Kinsley, Mann, $2.45.

LES ARTILLEURS DES CORSAIRES

WANER ET GRANTHAM SE DEVOUENT. — REDS GLISSENT.

Paul Waner et George Grantham se partagèrent sept coups et cinq points et Pittsburgh triompha des Braves, par 8-3, lundi après-midi.

Les Géants ont passé une autre prune aux Reds et les Cardinaux ont pris la mesure de Brooklyn.

LES RESULTATS

New-York	000 101 000 1—3	11	0
Cincinnati	100 100 000 0—2	6	1

Genewich et Hogan; Donohue et Hargrave.

Brooklyn	001 100 040—6	13	3
St-Louis	000 200 401—7	11	2

Clark et Deberry; Frankhouse et Wilson.

Boston	100 000 002—3	9	2
Pittsburgh	211 002 11x—8	13	2

Delaney, Cantrell et Taylor; Kremer et Hargrave.

Philadelphie	000 000 023— 5	9	1
Chicago	021 300 04x—10	11	4

Walsh, Miller, Willoughby, Lennon et Lerain; Blake et Hartnett, Gonzales.

LIGUE DE CROQUET

Voici le résultat des parties de croquet jouées lundi soir.

1ère partie

Le club Val-Tétreau visite le club Murray:

A. Lajoie contre H. Proulx.
A. Lafrance contre Jules Jobin.
Gagnée par le club Murray.

2e partie

H. Lafrance contre E. Mainville.
R. Bertrand contre R. Thérien.
Gagné par le club Murray.

3e partie

R. Lafrance contre J. Raymond.
D. Lafrance contre A. Grenon.
Gagnée par le club Murray, soit 3 à 0 pour le club Murray.

Arbitre, R. Vanance; juge de jeu, R. Lortie.

Prochaine partie vendredi soi.

Le club St-Charles rend visite au club Eastview.



Au Havre "le port de Paris"

DE QUAI À QUAI PAR LA

WHITE STAR Nouveau Service

On monte AU QUAI à Montréal ou Québec et on descend AU QUAI du Havre — puis en 3 h c'est Paris.

Installations supérieures d'une propreté méticuleuse, cuisine réputée, personnel bilingue courtois des GRANDS TRANSATLANTIQUES ALBERTIC • MEGANTIC très en faveur auprès des Canadiens de langue française.

PRIX ALLER ET RETOUR
Classe Cabine $300 et plus
Classe Touriste-Troisième $184.50 et plus.

Assistance et renseignements donnés avec le plus grand plaisir sans obligation de votre part.

LAURENT TURCOTTE
Directeur du Service de langue française
485 rue McGill - Montréal
Tél. MAin 7760
244P ou tout agent autorisé

WHITE STAR LINE SERVICE CANADIEN

Hemorroïdes

Pour un demi siècle le meilleur traitement pour cette maladie a été

L'ONGUENT du Dr CHASE

QUESTIONNAIRE

M. le Rédacteur sportif — Je me permets de vous demander les renseignements suivants, avec la certitude que vous me répondrez — Louis de L., Montréal.

1—Les Etats-Unis ont-ils une équipe de tireurs aux Jeux Olympiques?

Rép.—Oui. Elle se compose de S. R. Hinds, John Kniebel, P. M. Martin et Morris Fisher, tous des soldats.

* * *

2—Dempsey aurait-il été capable de battre Jeffries quand ce dernier était champion?

Rép.—Non. Jeffries aurait duré plu longtemps que Dempsey et dans ce temps-là, les combts étaient de 20 rondes ou plus.

* * *

3—Pourquoi Shocker a-t-il été renvoyé par les Yankees?

Rép.—Parce qu'il ne pouvait revenir à sa condition normale.

* * *

4—Et-isl vrai que les instructeurs de ballon et de rame reoivent aux Etats-Unis des salaires fort élevés?

Rép.—Oui. Les instructeurs de blon reçoivent de 5,000 à 2,000 par année. Russell Callow, instructeur de rame à l'nUiversité de la Pennsylvanie, reçoit $1I,000.

* * *

5—Jim Delaney de Saint-Paul, et-il un parent de Jack Delaney?

Rép.—Non. Jim est Irlandais et Jack Canadien français.

LES COLLÉGIENS SONT RECHERCHÉS

PLUSIEURS SAVANTS SONT ENROLES PAR DES CLUBS MAJEURS.

NEW-YORK, 17 juil.: — Les copains qui s'illustraient sur les losanges intercollégiaux, ce printemps, ont à peine dit adieu à leur Alma Mater qu'ils s'enrôlent sous la bannière de la Balle Organisée.

En voici quelques exemples:—

Fred Moncewicz, pendant quatre ans champ-court du collège de Boston, a été engagé par les Red Sox, sur recommandation de Hugh Duffy, instructeur à ce collège.

Cecil Beck, capitaine de l'Université de la Floride, cette année, a été recueilli par les Braves.

Harvey McDonald, gradué du collège Schuylkill, de Reading, s'est engagé avec les Phillies.

DANS LES MINEURES

Jim Tunney, étoile de rugby d'une école de Denver, passe à Oakland, dans la ligue du Pacifique. Babe Spotts et Paul Folliard, de Washington et Lee, ont été pris par les Cardinaux, qui les ont envoyés à Danville, dans la ligue Three-Eye. Folliard est un lanceur.

Ottumeva, de la ligue du Mississippi, a enrôlé Maerl Adams, de l'Université de l'Illinois. Ce sont tous des lanceurs.

Mobile a enrôlé J. C. Aiken, d'Auburn, et l'a envoyé à Hattiesburg.

SUR LE TURF

Faits et gestes des coursiers dans le monde entier.

TOMMY ROOT, qui fait la campagne de Windsor, a remporté, jusqu'à dimanche, 63 victoires depuis le 1er janvier. L. Schaefer avait alors 61 victoires à son crédit.

* * *

J. R. KELLY a été le roi des jockeys à Lincoln Fields, la semaine dernière, ses gains se chiffrant à $189 pour les six jours. G. Woolf retira $171; H. Elston, $162; W. Garner, $147.

* * *

PROMOTION, à R. S. Clark, et Hiram, à J. N. Camden, qui ont démarré dans le derby de Raceland, samedi, sont retournés à Lincoln Fields où se tient le gros de leurs établissements.

* * *

LE JOCKEY G. S. Seabo, qui travaillait au parc Riverside, à Kansas City, est maintenant à Raceland, où il conduira les chevaux de J. Collins, son patron.

* * *

F. ROSE, JOCKEY bien connu sur les pistes métropolitaines, qui fut responsable de la disqualification de Sam Beau dans la deuxième course à Empire City, samedi après-midi, a été interdit pour une période de cinq jours.

* * *

C. D. Kanteroff a échangé South West contre Ace of Diamonds, propriété de F. Sullivan. Smith West est une bête canadienne.

* * *

LA DIRECTION du Devonshire Jockey Club a donné un déjeuner, samedi, en l'honneur des journalistes de Windsor.

LE SPORT DANS LE S.-AFRICAIN

CE COIN DE TERRE EST UN DES ENDROITS LES PLUS FAVORABLES AUX JEUX EN PLEIN AIR.

Un des endroits de la terre où la vie est la plus agréable est certainement le sud de l'Afrique, alors que, pour bien des raisons, la vieille Europe est devenue presque inhabitable.

On a appelé la colonie du Cap "le pays de la vie au grand air", et, certes, il n'est nulle part plus facile de se livrer à tous les sports et dans de meilleures conditions. De magnifiques terrains de golf s'offrent aux joueurs dans des paysages verdoyants, que ce soit à George, dans la province du Cap, ou à Messine, à la limite de la Rhodésie du Sud, où l'on se repose sous d'énormes baobabs. Le stade de Johannesbourg est une merveille, le rêve des joueurs de cricket ou de football. Les terrains de sport de Bloemfontein sont dotés de toutes les commodités possibles et brillamment éclairés à l'électricité, le soir.

Quant aux terrains de tennis—un jeu duquel raffolent tous les jeunes gens et jeunes filles du Sud-Africain—ils sont multiples et modèles dans toutes les villes même les plus modestes.

LA BALLE AUX BASES

Mouvements divers des copains qui brillent sur le losange.

HANK GOWDY, de Rochester, et Rabbitt Maranville, des Cardinaux, sont les seuls membres des fameux Braves de 1914 encore en service actif. Les autres sont dans le domaine de l'oubli.

* * *

DAVE BANCROFT commença sa carrière majeure en 1915, sous l'étendard des Phillies. Il fut échangé aux Géants durant la campagne de 1920 puis échangé aux Braves, en 1924.

* * *

HUGHIE JENNINGS établit un record en 894 lorsqu'il prit le premier but quarante fois après avoir été frappé par les lanceurs ennemis.

* * *

ED MORRIS, recrue des Red Sox, a servi dans le corps d'aviation navale pendant deux ans. C'est un lanceur de promesse.

* * *

LE JEU DE DOMINO est le passe-temps favori des Géants. Ils en ont six tables dans leur club-house.

* * *

LEFTY GEORGE ancien lanceur des grandes ligues et de l'Association Américaine, est le plus habile artilleur de York, dans la ligue New-York-Pennsylvanie. Il est âgé de 43 ans.

* * *

GRACE A ANDY Cohey, les Géants ont à leur disposition un nouveau cri de guerre: c'est le cri de "Whoop-ee-ee", si populaire chez les cowboys.

Association Américaine

Louisville	6	17	3
St-Paul	12	18	0

Deberry, Cullop, Sommers et Thompson, Meyer; McQuaid, Polli et Tesmer.

Indianapolis	2	10	2
Minneapolis	6	13	0

Boone et Spencer, Florence; Benton et McMullen.

Columbus	2	8	1
Milwaukee	7	12	0

Harris, Wykoff et Shinault; Sanders et McMenemy.

Tolédo	3	8	0
Kansas City	7	15	0

Smith, Scott et O'Neil, Hamby; Davis, Meine et Peters.



CONSERVEZ LES BANDES
ELLES VALENT ½ CENT CHACUNE

LES PROGRÈS DE L'AUTOMOBILE

LE VEHICULE-MOTEUR EST DEVENUE UNE NECESSITE.

L'automobie est devenu un sport et une nécessité et rares sont les individus qui ne peuvent aujourd'hui se vanter d'être propriétaires d'au moins une "charrette" à moteur. Jugez plutôt:

AUX ETATS-UNIS

Les statistiques américaines ont enregistré pour 1927 un total de 23,127,315 voitures à moteur, ce qui donne une moyenne d'un automobile par 5.13 habitants.

Le nombre de véhicules poids lourds, tracteurs et autres est de 2,898,886.

D'une façon générale, l'augmentation sur 1926 est de 5% et se chiffre par 1,125,922.

Intéressant à noter: ce ne sont pas les voitures privées qui augmentent le plus, mais les voitures industrielles et commerciales, ce qui est un indice du développement des affaires, qui subissent une constante ascension.

EN ANGLETERRE

De même que la France et les Etats-Unis, la Grande-Bretagne paye la rançon du progrès. Les accidents causés par les automobiles augmentent d'année en année, en même temps qu'augmente l'intensité de la circulation.

1927 a vu la mort de 5,329 personnes, cependant que le total des blessés atteignait 147,575. Or, en 1926, ces nombres étaient respectivement 4,886 et 133,888.

Le nombre de morts dues aux voitures munies de moteur est de 4,719 et celui des blessés 118,435.

LE BORDELEAU PRIS DE BIAIS

DE NOMBREUX ADVERSAIRES LUI MONTRENT LES GROSSES DENTS.

Un autre ennemi se dresse devant le fameux club Bordeleau! Jugez plutôt par cette lettre que nous adresse le gérant de l'équipe Connor:—

M. le Rédacteur du Sport,
Le Droit.

L'équipe de balle molle de J. H. Connor et fils, limitée, lance un défi à toute équipe de Hull et d'Ottawa, principalement à l'équipe Bordeleau Si le Bordeleau aime recevoir un bon lavement, il n'a qu'à relever ce défi.

Pour de plus amples renseignements, on s'adressera à J.-Euclide Gagnon, gérant, chez J. H. Connor.

Bien à vous,
(Signé) J.-Euclide Gagnon.

L'OPINION DE GRATTON

Et ceci nous rappelle que M. Roméo Gratton, organisateur de l'équipe d'étoiles, qui devait rencontrer le Bordeleau au parc Luna, dimanche après-midi, déclare que les Rembourreurs ont eu peur de sa troupe.

"J'étais au parc à 1.40 heure, avec mes confrères et le Bordeleau ne s'est pas présenté. La pluie ne commença que plus tard et nos gars ont eu le temps de faire un bon exercice sur un losange en excellent état".

UNE BIZARRERIE DE LA NATURE

La Nature, d'ordinaire si bien ordonnée, semble parfois s'écarter des lois générales qui la gouvernent. On en trouve un exemple remarquable sur les côtes de la Nouvelle-Ecosse. Là, tout placée par on ne sait quel hasard, s'étend entourée d'un superbe décor naturel formé d'une belle colline boisée et d'un beau ruban à sable banc qui la sépare de la mer.

Sur la colline, se dresse le Pictou Lodge, une colonie de jolis chalets rustiques munis de tout le confort moderne. Cet endroit superbe possède à la fois les agréments de plages, des lacs et des bois avec un programme d'amusements des plus variés; bains de mer et d'eau douce, pêche dans les rivières ou la mer; promenades sur l'eau ou dans la campagne; et tout cela, au sein d'une hospitalité, au Pictou Lodge, égale à celle des plus riches hôtelleries.

Renseignements complets auprès de tout agent du Canadien National.

LE CLASSEMENT

ASS. AMERICAINE

	G.	P.	Moy.
Indianapolis	53	38	.582
Saint-Paul	52	41	.559
Minneapolis	50	44	.532
Kansas City	48	43	.527
Milwaukee	48	45	.516
Tolédo	47	45	.511
Louisville	37	54	.407
Columbus	33	58	.362

LIGUE AMERICAINE

	G.	P.	Moy.
New-York	62	23	.729
Philadelphie	49	35	.583
St. Louis	46	51	.474
Chicago	40	45	.471
Cleveland	38	48	.442
Washington	36	49	.424
Détroit	34	49	.410
Boston	33	48	.407

LIGUE NATIONALE

	G.	P.	Moy.
St. Louis	54	32	.628
Chicago	51	37	.580
New-York	46	34	.575
Cincinnati	47	38	.553
Brooklyn	44	37	.543
Pittsburgh	25	53	.321
Boston	24	54	.308
Philadelphie	21	55	.276

L. INTERNATIONALE

	G.	P.	Moy.
Rochester	49	38	.563
Toronto	50	39	.562
Montréal	46	39	.541
Reading	44	39	.530
Baltimore	46	45	.505
Newark	44	47	.484
Buffalo	38	47	.447
Jersey City	33	56	.371

Un heureux groupement naturel

Les uns préfèrent la mer, d'autres la vie des bois, les uns les sports d'eau douce, d'autres les sports d'eau salée; d'autres enfin les aiment tous à la fois et c'est ce qui les embarrasse quand vient le temps de choisir leurs amusements de vacances. Et c'est justement ce don remarquable d'offrir à la fois tous les agréments de la vie des plages et ceux de la vie des bois, qui a fait la grande popularité du Pictou Lodge.

Cette colonie de jolis chalets se dresse gracieusement sur une colline au pied de laquelle s'étend une belle grande nappe d'eau douce, séparée de la mer que par une étroite bande de sable d'argent. Et cette bizarrerie de la Nature n'en est pas moins là pour notre agrément. Tout autour du Pictou Lodge c'est une forêt profonde de pins ou courent de frais sentiers ombragés et ou se cachent de tranquilles et aimables retraites. La campagne voisine offre aussi de grandes facilités pour les promenades en auto.

Pour tous renseignements sur ces jolies villas modernes du Pictout Lodge, s'adresser à tout agent du Canadien National.

MINISTERE DU TRAVAIL

VICTORIA, C.-B., 17 — L'hon. S. F. Tolmie, chef conservateur de la Colombie Anglaise, a annoncé ici hier que, s'il était choisi chef du gouvernement, il donnera son attention à la formation d'un ministère séparé du travail. Dans le moment, ce département est sous la juridiction de celui du procureur général.

MARINE MARCHANDE DU GOUVERNEMENT CANADIEN

Indes Occidentales, Bermudes, Guyanne Anglaise, Honduras Anglais

SERVICE DES VOYAGEURS

Pour détails s'adresser au Bureau des Billets du National Canadien, en ville, 93, rue Sparks. Téléphone: Queen 904.

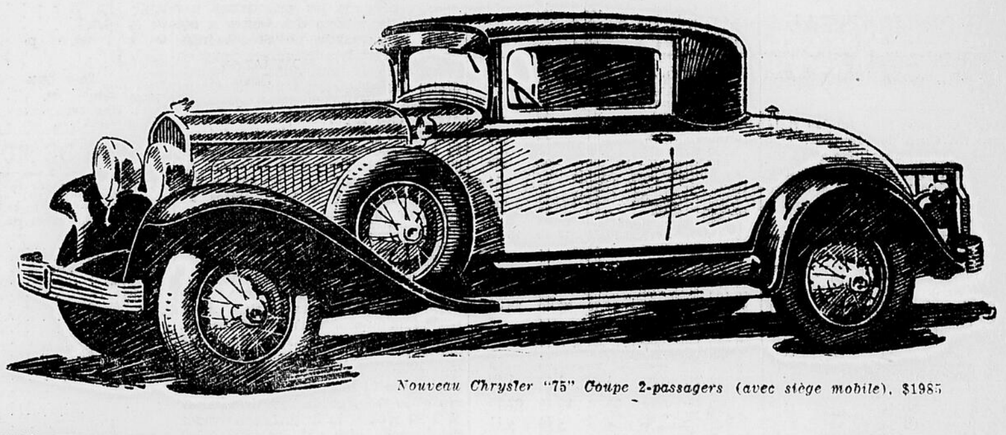
CHRYSLER

Répète l'exploit !

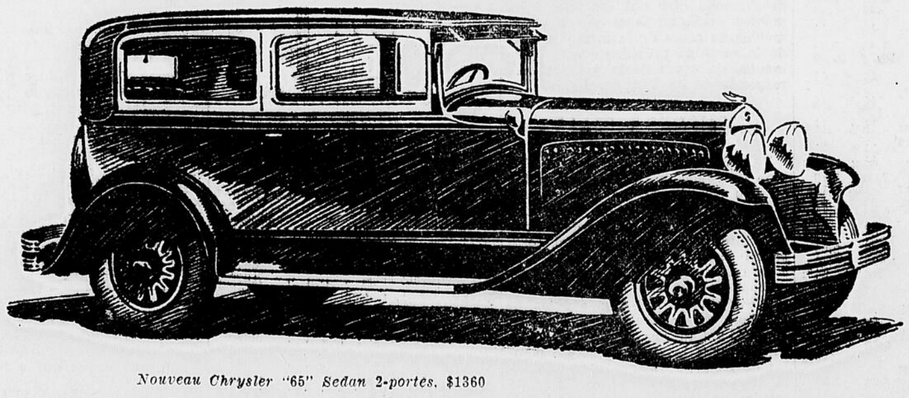


Il n'y a que le Chrysler pour l'accomplir

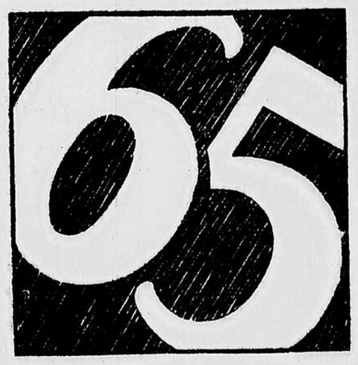
Caractéristiques — New Chrysler "75" — Nouveau radiateur Chrysler à profile mince — volets du radiateur à contrôle thermostatique — nouveaux garde-boue couronne "aile d'air" — nouvelles carrosseries plus longues, plus basses, plus spacieuses — capitonnés au choix de mohair ou de broadcloth de qualité — nouvelle silhouette arquée de fenêtre — nouveau moteur "Silver-Dome" à forte compression de 75 c. v. faisant usage de n'importe quelle qualité de gazoline — vilebrequin équilibré à 7 paliers — 75 milles et plus à l'heure — nouveaux châssis plus longs avec nouvelle monture "duplex-channel" — nouveaux freins aux quatre rous hydrauliques Chrysler à jeu léger et à expansion interne — parechocs, en avant et en arrière — ressorts d'extrémités dans du caoutchouc souple.



Nouveau Chrysler "75" Coupe 2-passagers (avec siège mobile), $1985



Nouveau Chrysler "65" Sedan 2-portes, $1360



Pour terminer un nouveau groupe d'autos avec modèles de carrosseries originaux, si célèbres et distingués, donnant par là à ceux qui l'admirent une appréciation nouvelle des possibilités artistiques et mécaniques des manufacturiers d'automobiles d'aujourd'hui—c'est là la tâche gigantesque que les dessinateurs et ingénieurs du Chrysler ont accomplie si notablement dans les nouveaux Chrysler Six—"75" et "65". A leurs exceptionnels bas prix, nous croyons fermement que les nouvelles lignes des autos Chrysler introduiront non seulement une nouvelle vogue dans les dessins et une nouvelle suprématie dans la perfection mécanique, mais établiront aussi une conception entièrement nouvelle de la valeur des automobiles dans le champ des autos biens finis.

Nouveaux Prix du Chrysler "75"—Sedan Royal $1985; Coupé 2 places (avec siège de secours) $1985; Routière, (avec siège de secours) $2010; Sedan de ville, $2140 (roues de fil de fer en supplément).

Prix du Nouveau Chrysler "65" — Coupé d'affaires, $1325; Routière (avec siège mobile), $1350; Sedan 2 portes, $1360; Auto de tourisme, $1370; Sedan 4 portes, $1450; Coupé (avec siège de secours), $1460. *Tous les prix f. à b., Windsor, Ontario, comportant l'équipement régulier de l'usine (transport et impôts en plus).*

Caractéristiques — Nouveau Chrysler "65" — Nouveau moteur plus gros — 65 c. v. — tête forte compression "Silver-Dome" faisant usage de n'importe quelle qualité d'essence — 65 milles et plus à l'heure — vilebrequin à contre-poids à 7 paliers, le seul auto à son prix avec cette coûteuse caractéristique; nouveau radiateur au profile mince — nouveaux phares en forme de bol — attrayantes moules de chapeau et lampes capuchons — nouveaux châssis plus longs, carrosseries plus longues, plus larges, plus spacieuses — nouvelle silhouette arquée de fenêtres — nouveau garde-boue couronnes "aile d'air" — nouveaux freins aux quatre roues hydrauliques Chrysler à expansion interne, non affectés par les changements de température — pare-chocs, en avant et en arrière — ressorts d'extrémité dans du caoutchouc souple, au lieu de manille métalliques.

HORNER MOTOR SALES

Dépositaires des Chrysler pour Ottawa et la région.

ANGLE DES RUES BANK ET McLEOD. **TELEPHONE: CARLING 330**

MARCHANDS ASSOCIES

W. J. Boland, Quyon.
J. L. Deitrich, Perth.
R. J. Cameron, Buckingham.
H. Vallière, Maniwaki.
J. A. McDougall, Winchester.
Sadler & Dezells, Carleton Place.
Menzies & Gardner, Innisville.
Percy Powell, North Gower.
J. A. Farrell, Chesterville.
Théo. Laniel, Alfred.
A. D. McCreedie, Shawville.
Gamble Bros., Carp.
M. St-Louis et Fils, Crysler.

Indes Occidentales

NOUVEAU SERVICE DE PASSAGERS

PAR LA

Marine Marchande du Gouvernement Canadien Limitée

En affiliation avec le National Canadien

Départs réguliers de Halifax pour les fameuses villégiatures d'hiver de l'Inde Occidentale anglaise. Paquebots splendidement aménagés, offrant tout le luxe des voyages sur l'océan, et à des prix modiques.

Départ pour les Groupes de l'Est (mensuellement)	De Halifax aux Bermudes, St. Kitts, Nevis, Antigua, Montserrat, Dominica, St. Lucia, Barbades, St-Vincent, Grenade, Trinidad et Georgetown, Demerara, retournant en suivant la même route jusqu'à Saint-Jean.
Départ pour les Groupes de l'Ouest (Toutes les trois semaines).	De Halifax jusqu'aux Bermudes, Nassau (Iles Bahama), Kingston (Jamaïque), et Belize (Honduras anglaise), retournant en suivant la même route jusqu'à Halifax.

Détails de tout agent du National Canadien et agents de voyages en mer, ou de la Marine Marchande du Gouvernement Canadien Limitée, 230, rue St-Jacques, Montréal.

FINANCE - COMMERCE - MARCHES - INDUSTRIES - DERNIERES DEPECHES

LES RENDEMENTS

Revue des Rendements des Valeurs Industrielles et d'Utilités Publiques inscrites en Bourse de Montréal.

	Div. taux	Prix appr.	Rend P. C
Abitibi	$4	60	6.67
Do priv	6	100½	5.97
Albert. P Gr priv	7	100	7.00
Asbestos priv.	7	92	7.61
Belg C P priv	7	105½	6.64
Bell Telephone	8	165	4.85
Brazilian	$1.76	57	3.07
Build. Prod. A	$1.20	35	3.50
Brompton	$2	45	4.44
Can. Brewing	$2	33	5.85
Can. Bronze priv.	7	110	6.36
Can. Car priv.	7	93½	7.49
C. Cement priv	6½	100	6.50
C. N. Pow. priv.	7	105	6.67
Can. Converters	7	107	6.54
Can. Cottons	8	127	6.30
Do priv	6	101	5.94
C. Gen Elec priv	7	61½	5.69
(Valeur au pair $50)			
C. Ind. Alcohol	$1.52	42½	3.53
C. Loco priv	7	79½	8.81
C. Steam priv.	6	95	6.32
C. P. R.	10	201½	4.98
Can. Salt	8	169	4.73
Dom. Bridge	$2.60	85	3.06
Dom. Glass	7	130	5.38
Do priv.	7	121	5.79
Dom. Textile	$5	106	4.72
Do priv.	7	120	5.53
Fraser Co	$1	64	1.56
Goodyear priv.	7	107½	6.51
Chas Gurd	$2	85	2.35
Hollinger	26	13.10	9.63
(Valeur au pair $5)			
Imperial Oil	$1	67	1.49
Imp. Tobacco	6	10½	2.73
(Valeur au pair $5)			
Inter. Nickel	8	91¾	2.17
(Valeur au pair $25)			
Inter Paper priv	7	107	6.54
Inter. Util. "A"	$3.50	46	7.61
Jamaica P. S priv.	7	112	6.25
Laur. Power	5	250	2.00
L. of Woods	$3.20	54½	6.32
Do priv.	7	120	5.85
Laur. Power	5	250	2.00
Masey-Har. priv.	7	110	6.36
Mont. Cottons	6	122	4.92
Do priv	7	120	5.83
Mont. Power	$2	106½	1.89
Mont. Tram.	10	200	5.60
Nat. Breweries	$4	127	3.16
Do priv.	7	129	5.43
Nat. Brick priv.	6	70	8.57
Ogilvie priv	7	131	5.34
Ontario Steel	$1.50	31	4.85
Do priv	7	120	5.83
Ottawa Power	6	134	4.48
Ott. & H. P. pr.	7	100¾	6.95
Page-Hersey	$3	95½	3.14
Do priv.	7	200	3.50
Penmans	$4	105	3.81
Do priv.	6	106	5.77
P. Alfred priv.	7	98	7.14
Power Corp. priv.	6	100	6.00
Price Bros	2	80	2.50
Do priv.	6½	105½	6.19
Quebec Power	$2	90	2.22
Shawinigan	$2	93	2.15
Sherw.-William	6	94½	2.12
Do priv.	7	128¼	5.46
So Can Pow priv.	6	107½	5.58
St. Maur Val pr.	7	102	6.86
Steel of Can	7	195	3.50
Do priv.	7	195	3.59
Toronto Bros	7	70	10.00
Tucket Tob.	4	110	3.64
Do priv.	7	121	5.79
Twin City	4	44⅞	8.67
United Steel priv.	6	105	5.71
Viau priv.	7	86	8.11
West. Gro. priv.	7	84	8.33
Wabasso Cott.	$4	107	3.74
Walker Hiram	$2	56¾	3.51
Wayagamack	$3	92	3.26
Winn. Elec. priv.	7	110	6.03

CURB DE MONTREAL

LES TRANSACTIONS SONT LEGERES ET LA TENDANCE FACILE.

Les prix ont été plus faciles à la fermeture du Curb de Montréal hier et le volume des transactions a été léger. Cockshutt Plow a été la valeur la plus active de la liste et a baissé de 3-4 à 25 1-4. Noranda a fermé à $50.80, avec une baisse de $1.95.

Voici les fluctuations et les ventes de la journée:

Ventes	Valeurs	Haut	Bas	Ferm.
165	Attenda	.12	.10	.10
11	B. A. Oil	.38	..	..
35	C. Cement	.30¼	.30¼	.30¼
32	Do priv.	.99¾	.99	.99½
565	Cockshutt	.26	.25¼	.25¼
2	C.N. Po. prv.	107	..	..
20	C. Vickers	.95	..	..
200	Cosgrave	.71½	.71½	.71½
135	D. Seagram	.17½	.17½	.17½
460	Dryden	.42	.40	.40¾
185	Fed. Dist.	.2⅝	.2½	.2½
60	For. P. Sec.	.40	.40	.40
70	G. Steel W.	.30	.30	.30
160	H. Walker	.56⅝	.56⅝	.56⅝
50	How Smith	.25	.25	.25
100	Do priv.	.03	.03	.03
205	Hydro El.	.36	.34½	.34½
427	Imp. Oil	.67	.66½	.66¾
365	Imp. Tob.	.10¾	.10⅜	.10⅜
150	Int. Petr.	.39½	.38¼	.38¼
35	Int. Util. A	.46	.46	.46
395	Do B	.16¼	.15¾	.15¾
25	J.S. Mitchell	.50¾	.50½	.50½
25	Man. Pow.	.95	.95	.95
470	McColl F.	.30	.30	.30
25	Mun. Serv.	.11	.11	.11
275	Nat. Dist.	.15	.15	.15
45	N. Steel C.	.40⅞	.40⅞	.40⅞
130	Page Hersey	.96½	.95	.95
10	R. Mitchell	.28	..	..
5	S.C. Po priv.	108¼	..	..
	MINES			
2,050	Abana	3.45	3.30	3.30
950	Albain	.75	.75	.75
500	Afton	2.10	2.05	2.10
1,318	Amulet	4.80	4.75	4.75
150	Coast C.	43.00	42.50	42.50
6,100	Don Rouyn	.20	.19	.19
5,460	Noranda	54.75	50.80	50.80
1,000	Stadacona	.14	.14	.14
80	Teck H	11.00	10.50	10.50
460	Towagmac	3.80	3.80	3.80
50	Wright H.	3.60	..	..
	HORS-LISTE			
10	C. Celan. pri.	.85	..	..
90	Can. Malt	.34½	.34½	.34½
85	Int. Pow	.37	.36	.37
20	Do priv.	100	.99	..
10	Per Glass	3	..	..

Total des ventes:	Valeurs	Mines
Hier	4,817	18,148
Samedi	2,921	9,521

LE NIVEAU DU MARCHE

NEW-YORK, 17. — Voici les cotes moyennes des vingt titres représentatifs des groupes industriels et ferroviaires de la Bourse de New-York:

	20 Indust.	20 Ferrov.
Lundi	x185.71	140.61
Samedi	188.08	141.53
Il y a une semaine	193.69	145.58
Il y a un an	163.16	147.09
Maximum, 1928	209.04	157.03
Minimum, 1928	178.84	138.36

Total des ventes: 1,231,600 parts.
x—Ex-dividende .3125.

Mowat & MacGillivray

AGENTS DE CHANGE

BOURSE DE NEW-YORK

Membres de la Montreal Curb Market et de la Standard Stock and Mining Exchange.

Sher. 7100—Hôtel Windsor, Hull.

Bureau-chef: 128, rue Spark, Ottawa.

Bourses: Montréal et Toronto

Fils particuliers

ACTIONS MINIERES

Bureaux: Belleville, Brockville, Cornwall et Pembroke.

COMMANDES EXECUTEES POUR TOUTES LES BOURSES.

MARCHE DES MINES

Commentantlemarché des mines au cours de la matinée, ce 17 juillet, 1928, à la Bourse des Mines de Toronto, Arthur E. Moysey and Company, courtiers en valeurs minières, 14 rue Metcalfe, Ottawa, disent:

Une autre baisse de Hollinger à 10.50 a causé beaucoup d'indécision sur le marché des mines au cours de la matinée et la liste est devenue sans relief et calme; Hollinger a refait une partie de ses pertes à $11.10 aux alentours de midi. McIntyre a été calme avec une offre à $22.50.

Dome Mines de 8.07 à 8.00; Vipond de 50 à 51 et West Dome à 9 1-2. Teck Hughes, ex-dividende, de 10.-30 à 9.90 et Wright Hargreaves de 3.-55 à 3.40; Bidgood de 68 à 68 1-2; Chaput de 12 à 13; Federal Kirkland à 40; Goodfish de 49 1-2 à 51; Kirkland Lake Gold de 1.51 à 1.48; Lake Shore à 22.15; Macassa à 29; Moffatt Hall de 21 à 24; Tough Oakes de 23 3-4 à 24 1-2.

Abana de 3.30 à 3.25; Aconda à 15 1-2; Amulet de 4.55 à 4.50; Area de 42 à 39; Arno à 29; Barry Hollinger à 55 1-2; Big Missouri de 67 à 70; Capital Rouyn de 13 1-2 à 14; Castle à 47; Central Manitoba de 1.05 à 1.07; Crown Reserve de 46 à 48; Graham Bosquet de 27 à 26 1-2; Granada à 21 1-2; Grover de 11 1-2 à 11 1-4; Howey à 85; Jackson Manion à 81 1-2; Keeley à 60; Kootenay de 27 à 25; Laval de 15 à 14 1-4; Lebel Oro à 26; Malartic de 1.47 à 1.45; Mandy de 3.30 à 3.25; McDougall de 40 à 35; Mining Corporation de 3.49 à 3.52; Newbec de 33 1-2 à 35; Nipissing de 3.75 à 3.55; Noranda de 49.75 à 51.00; Pawnee à 30; Pend Oreille de 13.35 à 14.50; Pioneer de 49 1-2 à 54; Premier à 2.30; Ribago à 10; Sherritt Gordon de 7.15 à 6.95; Stadacona de 15 1-2 à 16; San Antonio de 46 à 43 1-2; Thompson Cadillac à 68; Towagmac de 3.50 à 3.80.

TORONTO, 16. — Voici les fluctuations et les ventes des valeurs à la Bourse des Mines de Toronto, aujourd'hui:

Ventes	Valeurs	Haut	Bas	Ferm.
3,250	Aconda	.16	.15½	.16
5,800	Ajax Oil	.62	.60	.60
25,977	Amulet	4.77	4.50	4.50
8,725	Arca	.42½	.41	.42
10,500	Argonaut	.06½	.05¾	.05¾
5,350	Arno	.29	.28	.28
1,000	Baldwin	.02¼	..	..
24,500	Barry Holl.	.59	.56	.57
9,700	Bathurst	.23½	.21½	.21½
8,200	Beaver	.94	.91	.93½
4,150	Bidgood	.70	.67	.67
4,800	Bedford	.41½	.38½	.38¼
36,400	Buckingham	.08	.07	.07½
1,100	C. Lorraine	.13½	..	..
7,000	Castle Tre.	.47½	.47	.47
4,000	Chaput H.	.13	.12	.13
4,000	Clericy	.16	.15	.15
9,000	Columbus K.	.03¼	.03	.03
400	Coniagas	4.90	..	..
4,100	Corona	.06¾	..	..
9,808	Crown R.	.47	.45	.45¼
500	Dom. Kirk.	.02	..	..
165	Dome Mines	8.50	..	..
14,000	Dunkin	.35	..	..
50,000	Duprat Nou.	.06½	.05¾	.05¾
1,000	Federal	.41	.40	.41
500	Everett	.02¼	..	..
19,100	Goodfish	.51	.49	.49
1,000	Goldale	.30	..	..
18,312	Gold H. M.	.09	.08	.08
2,000	Gold Reef	.01½	..	..
13,400	Granad. R.	.22	.21½	.21½
3,700	Grover D.	.11½	.11	.11
10,600	Graham	.30	.27	.30
24,500	Howey Gold	.90	.85	.85
4,915	Hollinger	12.75	11.60	12.00
100	Hill Top	.11½	..	..
600	Keeley	.62	..	..
1,700	Kirk. Hun.	.10¾	..	..
14,425	Kirk Lake	1.51	1.44	1.50
10,400	Kirk. Pio.	.28	.26	.26½
760	Lake Sh.	22.50	22.00	22.40
2,000	La Rose	.07	..	..
4,300	Laval Que.	.14¾	.14½	.14¾
2,000	Lorraine C.	.00½	..	..
100	Lucky Jim	.34	..	..
3,000	Macassa	.30	.29	.29
33,060	Malartic	1.50	1.45	1.46
3,750	McDougall	.38½	.38	.38½
380	McIntyre	22.80	22.75	22.75
100	Millerest	.05	..	..
825	Mining C.	3.59	3.54	3.54
50,100	Moffat Hall	.25	.22	.23
1,000	Murphy	.34	..	..
68,400	Newbec	.34½	.30	.33
400	Nipissing	3.75	3.55	3.75
13,390	Noranda	52.45	50.50	50.50
3,800	Pawnee	.30	..	..
3,166	P. Cobalt M.	.24	.23	.24
65,000	Picard	.04¾	..	..
8,700	Pioneer	.54	.50	.50
1,000	Crown	.04	..	..
2,500	Potter Doal	13¾	.12½	.13¾
150	Premier	2.26	..	..
4,000	Preston	.02	..	..
3,000	Ribago	.10½	.09½	.09½
5,000	Sherritt	7.20	7.00	7.10
4,722	Stadacona	.17	.15	.16
12,200	San Antonio	.46½	.45	.45
8,155	Sud. Basin	9.51	9.25	9.40
2,500	Sud. Contact	.27	.25	.27
200	Sylvanite	2.45	..	..
9,210	Towagmac	3.85	3.55	3.60
10,215	T. Hughes	10.65	10.25	10.30
17,400	Tough O.	.25	.24½	.24¾
310	Treadwell	18.25	..	..
13,000	Thompson	.68	.66	.66½
500	Vacuum G.	.08¼	..	..
45,150	Vipond C.	.53	.49	.51½
220,275	W. Dome G.	.09¾	.09	.09¾
9,425	Wr. H. Nou.	3.58	3.50	3.50
77,850	Windfall	.13	.08	.12⅞
	HORS-LISTE			
48,390	Abana	3.35	3.24	3.30
8,700	Amity C.	.51½	.51	.51¼
68,950	B. Missouri	.73	.61	.66
1,000	Boischatel	.02⅜	..	..
99,300	Cap. Rouyn	.13½	.13½	.14½
7,595	C. Manitoba	1.07	1.05	1.06
140	Coniarum	3.85	..	..
2,833	Hud Bay.	19.00	18.40	18.40
100	Int. Nickel	90.00	89.00	89.00
8,610	Jackson Man.	.80	.77	.80
18,245	Mandy M.	3.30	3.25	3.30
600	Mint Ore	.33	..	..
2,000	Osisko	.65	..	..
3,820	Pend Ore	14.60	13.20	13.25

L'argent est .59c.
Total des ventes: 1,172,235 parts.

BOURSE DE PARIS

PARIS, 17. — Les prix ont été faciles à la Bourse aujourd'hui. Rentes trois pour cent, 67 francs et 80 centimes; emprunt cinq pour cent, 92 francs et 50 centimes; le change sur Londres, 124 francs et 25 centimes; le dollar américain a été coté à 25 francs et 55 centimes 3-4.

LES GRAINS

FERMETURE D'HIER

WINNIPEG, 16. — Le blé de juillet a touché un nouveau prix minimum aujourd'hui lorsqu'il a baissé de 3 sous 1-8 au-dessous de la fermeture de samedi. Les pertes finales variaient de 2 1-2 à 1 1-4. Cotes:

BLE	OUV.	FERM.
Juil.	1.31	1.29⅛
Oct.	1.33	1.32⅜
Déc.	1.32	1.31⅜
AVOINE		
Juil.	0.62⅛	0.61⅜
Oct.	0.51⅛	0.51⅛
Déc.	0.48	0.48
ORGE		
Juil.	0.83⅝	0.81½
Oct.	0.74⅜	0.73¾
Déc.	0.71¼	0.70⅝
LIN		
Juil.	1.89½	1.89½
Oct.	1.93	1.93
Déc.	1.91⅝	1.92
SEIGLE		
Juil.	1.08	1.07¼
Oct.	1.06	1.06
Déc.	1.03¼	1.05

Prix au comptant: BLE — 1 nord, $1.31 1-8; 2 nord, $1.28 1-8; 3 nord, $1.21 1-8; no 4, $1.14 1-8; no 5, $1.04 5-8; no 6, 94 7-8; picotin, 86 1-8; sur voie, $1.29 1-8; résidus, $8.00 la tonne.

AVOINE—2 cw 62 3-8; 3 cw, 58 5-8; ex 1 picotin, 58 3-8; 1 picotin, 56 3-8; 2 picotin, 54 3-8; rejetée, 51 3-8; sur voie, 61 3-8.

ORGE—3 cw 81 1-2; 4 cw 76 1-2; rejetée, 74 3-4; picotin, 74; sur voie, 81 1-2.

LIN—1 nwc $1.89 1-2; 2 cw $1.86 1-2; 3 cw $1.74 1-2; rejeté, $1.72 1-2; sur voie, $1.89 1-2.

SEIGLE—2 cw $1.07 1-4.

AUVERTURE AUJOURD'HUI

WINNIPEG, 17. — On cotait à l'ouverture:

Blé—juillet à 1.28 3-4; octobre de 1.32 à 1.31 3-4; décembre de 1.31 à 1.31 1-4.

Avoine—juillet à 60 1-2; octobre à 50 7-8.

Orge—juillet à 81; octobre de 73 1-2 à 72 3-4.

Lin—octobre à 1.90 1-2.

Seigle—octobre de 1.05 3-4 à 1.05.

EN INSPECTION

Passés en inspection hier 660 wagons de blé comparativement à 360 wagons au cours de la même journée de 1927; de ce total on comptait 347 wagons de blé sous contrat; il y avait en outre 71 wagons d'avoine contre 35 l'an dernier; 46 wagons d'avoine contre 63 l'an dernier; 19 wagons de seigle contre 2 l'an dernier; 1 wagon de grains mélangés contre 5 l'an dernier.

BEURRE ET FROMAGE

MONTREAL, 17. — Il n'y a pas eu d'amélioration de la demande pour le beurre hier et par conséquent le marché a été calme avec un ton facile; cependant les prix n'ont pas changé; le volume des ventes a été petit, la demande ne s'étant intéressée qu'aux lots irréguliers pour les besoins de la consommation immédiate; les acheteurs semblent attendre des prix moins élevés dans un avenir très rapproché; le no 1 pasteurisé de crèmerie de l'Est a été coté à 38 sous et le no 1 pasteurisé à 37 sous ½ la livre. Les arrivages de beurre hier ont été de 673 boites comparativement à 1,688 boites au cours de la même journée de la semaine précédente et à 932 boites au cours de la journée correspondante de l'an dernier.

Le marché d'exportation du fromage hier a été excessivement calme; les importateurs anglais n'ont pas répondu à toutes les offres qui leur ont été faites à la fin de la semaine dernière; le marché local était lent avec le no 1 blanc et coloré de l'Ouest de 22 sous ¾ à 23 sous la livre et le fromage de l'est de 22 sous ¾ à 22 sous ½ la livre. Les arrivages de fromage hier ont été de 7,702 meules comparativement à 6,268 meules au cours de la même journée de la semaine précédente et à 9,653 meules au cours de la journée correspondante de l'an dernier.

ENCHERES RURALES

VANKLEEK HILL, 16.—A la réunion de l'enchère rurale locale qui a eu lieu samedi soir on a vendu 832 meules de fromage blanc à 22 sous 1-16 la livre et 373 meules de fromage coloré à 22 sous 1-4 la livre, comparativement à 1,225 meules à 17 sous 1-2 au cours de la journée correspondante de l'an dernier.

CORNWALL, 16.—A la réunion de l'enchère rurale locale on a offert et vendu 1,077 meules de fromage coloré à 22 sous 1-4 la livre et 653 meules de fromage blanc à 22 sous 1-8 la livre comparativement à 2,517 meules de fromage à 17 sous 1-2 la livre au cours de la journée correspondante de l'an dernier.

PERTH, 16.—A la réunion de l'enchère rurale locale on a offert 767 meules de fromage qu'on a vendues à 22 sous 1-2 la livre à comparer avec 873 meules de fromage à 17 sous 3-4 la livre au cours de la journée correspondante de l'an dernier.

MADOC, 16.—A la réunion de l'enchre rurale locale on a offert et vendu 304 meules de fromage blanc à 22 sous 1-2 la livre comparativement à 277 meules de fromage à 17 sous 3-4 la livre au cours de la journée correspondante de l'an dernier.

LE MARCHE DES OEUFS

MONTREAL, 17 — Il n'y a pas eu de changements appréciables sur le marché des oeufs hier, mais le volume des affaires a été limité avec les extras frais à 43 sous, les premiers de 37 à 38 sous et les seconds de 32 à 33 sous la douzaine. A cause des offres plus grandes de la part des expéditeurs de l'Ontario et vu que les marchands ici ont des arrivages assez considérables, le marché du gros a été passablement calme et on n'a pas rapporté de grandes ventes. Les arrivages d'oeufs hier ont été de 2,444 caisses comparativement à 2,885 caisses au cours de la même journée de la semaine précédente et à 1,454 caisses au cours de la journée correspondante de l'an dernier.

Voir aussi page 4

FLUCTUATIONS DE LA MATINEE

Cotesfournies par GEOFFRION & CIE, agents de change, 101, rue Notre-Dame-O., Montréal. 18, rue Elgin, Ottawa.

BOURSE DE NEW-YORK

17 juillet, 1928, 12 h. 30 p. m.

VALEURS	HAUT	BAS
Amer. Water Works	55	54
Atchison*	185½	182⅛
American Can Co	83⅜	81½
Allied Chemical	168	165⅝
Am. & For. Power	33¾	33½
Am. Tel. & Tel.	174¼	173⅝
American Smelting	188⅞	188
Anaconda Copper	65¼	64⅞
Baltimore & Ohio	105¼	105¼
Bethlehem Steel	53¼	52⅛
Canadian Pacific	201¾	201½
Chrysler Corpn	70⅞	69⅛
Coca-Cola	160	157
Congoleum	22½	22¼
Comm. Solv. Corpn	148½	148
Consolidated Gas	145¼	143⅛
Dodge Bros	13⅜	13⅜
Dupont	371⅞	366½
Famous Players	127	125⅞
Fleischmann	68¾	68
Freeport Texas	67⅜	66¼
General Asphalt	71¼	70⅝
General Electric	144½	142¾
General Motors	185⅞	182⅜
Houston Oil	128	128
Howe Sound	56⅛	56⅛
Hudson Motors	80⅞	79½
Hup. Motors	55½	54
Kennecott Copper	91⅞	90¼
Internat. Harv.	261¼	258¾
Internat. Nickel	90¼	87⅞
Internat. Paper	69½	69½
Mack Trucks	89	88¼
Marland Oil	34⅞	34⅜
National Dist.	33⅜	33⅜
Packard Motors	73⅜	72½
Pullman	80⅞	80¼
Radio Corpn	164¾	159½
Southern Dairies A	32	32
Southern Rails	142⅝	142⅝
Studebaker	67¾	67
Remington Ran	30⅜	28⅞
Texas Gulf	67	66
Timk. Roller Bearing	119	118¼
United Carbide	145	143½
U. S. Steel	135¾	134⅛
Westinghouse	90¾	89¾
White Motors	36½	36¼
Willys-Motor	20⅝	20⅜
Woolworth Co	177	176

Le franc est coté à 3.92⅞; le milreis à 12.00.

L'argent est 6 pour cent.

Les ventes jusqu'à 11 heures, 378,100; jusqu'à midi, 626,200 parts.

BOURSE DE MONTREAL

Cotes fournies par GEOFFRION & CIE, agents de change, 101, rue Notre-Dame-O., Montréal. 18, rue Elgin, Ottawa.

17 juillet, 1928, 12 h. 30 p. m.

VALEURS	HAUT	BAS
Abitbi	59½	59
Albert. Pac. G.	59	59
Asbestos	30½	30
Asbestos priv.	92	92
Atlantic Sugar	18½	18½
Bell Telephone	165	165
Brazilian	56¼	55
B. E. Steel	4	4
B. E. Steel 2me	7	6⅞
Brompton	43½	42½
Builders Prod.	34	34
Canad. Brewing	32	32
Can. Car	43	43
Canada Converters	106	106
Can. Pow. & Paper	34	33½
Canda Steam. priv.	95½	95
Dominion Bridge	84	83½
Hollinger	12.00	10.50
Indust. Alcohol	41½	41½
Ind. Alcohol B	39	38
Lake of Woods	55	55
Lyall	69	68
Massey-Harris	40	39½
Montreal Power	106	105
Nat. Breweries	125⅛	125
Ogilvie Milling	395	395
Port Alfred P.	78	77½
Power Corp.	72	71½
Quebec Power	88	88
Shawinigan	92	91
Smelters	251	250
Steel Co. of Can.	193	190
Twin City	45	45
Winn. Rail	112½	112
Winn. Rail priv.	109¼	109¼
Wayagamack	85	85

CURB DE MONTREAL

Cotes fournies par GEOFFRION & CIE, agents de change, 101, rue Notre-Dame-O., Montréal. 18, rue Elgin, Ottawa.

17 juillet, 1928, 12 h. 30 p. m.

VALEURS	HAUT	BAS
B. A. Oil	38	37½
Can. Celanese	56	56
Can. Cement priv.	99½	99½
Can. Malt	35	35
Cosgrave	7⅜	7½
Dist. Seagram	17⅜	17½
Dom. Engineer.	79	79
Cockshutt Plow	24⅞	24
Eastern Dairies	42	42
Foregin P. Sec.	40	40
Gen. Steel Wares	30	29
Hydro-Electric	36	34
Imp. Oil	66⅝	66¼
Imp. Tobacco	10½	10½
Internat. Petr.	39	38⅜
Intern. Util. A	46	46
Intern. Util. B	16	16
Can. Steel Car	40	40
McColl-Front.	30	30
National Dist.	15	15
Page Hersey	96½	96½
Walker Hiram	56	56

COURS DES CHANGES ENTRE BANQUES

Cours communiqué par la Banque Canadienne Nationale.

Fermeture du 16 juillet, 1928.

CABLE	MONNAIE	MONTREAL
Argent à New-York		6⅞
NEW-YORK, dollar		19-64 pr.
LONDRES, livre, câble		4.87 9-16
LONDRES, livre, chèque		4.87 ¼
PARIS, franc		.0392½
BRUXELLES, franc		.0279¾
BRUXELLES, belga		.1398¾
ROME, lire		.0525½
MADRID, peseta		.1651
BALE, franc		.1921
ROTTERDAM, florin		.4034
OSLO, couronne		.2680
COPENHAGUE, couronne		.2680
STOCKHOLM, couronne		.2685
BERLIN, reichsmark		.2389
PRAGUE, couronne		.0297
ATHENES, drachme		.0130½
RIO DE JANEIRO, milreis		.1198
HELSINGFORS, mark		.0252½
HONGKONG, dollar		.5025
VARSOVIE, zloty		.1128
BELGRADE, dinar		.0176½
CALCUTTA, roupie		.3635
VIENNE, schilling		.14 ⅛

Le marché des bestiaux

MONTREAL, 17. — Il y avait 301 bêtes à cornes, 756 veaux, 505 porcs et 174 moutons et agneaux sur les deux marchés locaux ce matin et il restait à peu près 1,000 agneaux des marchés précédents.

Le marché des bêtes à cornes était passablement soutenu; les vaches communes et moyennes étaient lentes et à la baisse.

Les metteurs en conserve offraient des prix plus bas pour les veaux d'herbage et de qualité commune et les ventes ont varié de $5.75 à $6.50; les bons veaux ont été passablement soutenus se vendant de $8.00 à $12.00 avec la majeure partie des ventes de $8.50 à $10.00.

Le marché des agneaux était sans relief. Après quelques ventes hier qui se sont faites de $12.00 à $14.00 les prix ont baissé et il en est resté à peu près 1,000 sur les marchés. Les cotes nominales ce matin variaient de $9.50 à $12.00; les moutons se vendaient lentement de $3.00 à $6.00.

Les porcs de bonne qualité se vendaient de $12.25 à $12.50; les très lourds et les lourds étaient cotés de $10.50 à $11.50; les lots mélangés, aux environs de $11.75 à $12.00; les truies étaient cotées de $8.00 à $9.00 et les metteurs en conserve offraient $8.00.

LES COMMENTAIRES DU MARCHE

A New-York:—Le taux de l'argent a touché 6½ d'une façon temporaire hier et il a généralement été coté à 6 pour cent. Le marché a été très faible et très calme et les pertes ont varié de 3 à 11 points; il va sans dire que le public en général n'a pas pris part aux transactions. Les vieux habitués seuls s'y sont intéressés.

Le marché ressemble à tous les marchés du lundi au cours des vacances. Les habitués de la Bourse, après avoir liquidé, sont partis jouir de leurs vacances et le personnel des maisons de courtage se trouve dans bien des cas, réduit, pour les mêmes raisons.

* * *

A Montréal:—Et comme Montréal imite en tout New-York, la session d'hier a été loin d'être active et intéressante. Toute la liste a baissé au cour de la première session, ne recouvrant un peu de fermeté que vers la fin de la journée. Brazilian qui résume bien, jusqu'à un certain degré, le sentiment général, a commencé à baisser de 57 jusqu'à 55½ pour remonter ensuite à 56.

Il n'y a pas de doute que des sessions aussi calmes et à la baisse seront un gros facteur dans la réduction du total des emprunts des courtiers et aideront à établir l'équilibre dans la situation de l'argent.

* * *

Il n'y a rien de nouveau. La situation du crédit est le point de mire. Les spéculateurs sont inertes. Ils attendent les développements.

Une maison de courtage qui a une succursale dans la capitale, conseille fortement à ses clients de fortifier toutes leurs positions, afin que, advenant de nouvelles baisses, ils ne soient pas obligés de liquider avec pertes.

Le conseil est éminemment sage. Tant que la situation du crédit ne s'améliorera pas, cela va prendre quelque temps encore, le marché peut subir des réactions successives.

* * *

Le papier: — Québec et Ontario en viendront à une entente définitive en vue de mettre fin à la surproduction du papier-journal, qui a eu pour effet de faire baisser les prix, mettant ainsi en mauvaise posture le présent et l'avenir de l'industrie en général.

Telle est la substance d'une dépêche que transmettait la Presse Canadienne hier.

L'hon. Taschereau, premier ministre de la province de Québec, au bureau du gouvernement hier matin à Montréal, a eu une longue conversation avec l'hon. Finlayson, ministre des Terres et Forêts d'Ontario. L'hon. Honoré Mercier, ministre des Terres et Forêts de Québec et Gustave C. Piché, ingénieur en chef du département, étaient présents à cette entrevue.

Après le départ des ministres l'hon. Taschereau a déclaré ce qui suit:

"Le surproduction du papier-journal dans les deux provinces est énorme. Les prix ont considérablement baissé. Le temps est venu pour les deux provinces de s'entendre. L'hon. Finlayson et l'hon. Mercier ainsi que M. Piché ont discuté de la chose ensemble et devant moi. M. Finlayson a plein pouvoir d'en venir à une entente. Les deux gouvernements voient le problème du même angle. Dans un avenir très rapproché notre décision commune sera publiée. Sera-t-il nécessaire, bien que je ne le crois pas, d'attendre le retour d'Europe de de M. Ferguson? Une entente très satisfaisante sera le résultat de

LES PETITES ANNONCES DU «DROIT» PRODUISENT DE GRANDS RÉSULTATS

Faites-en l'essai aujourd'hui. Donnez votre commande par téléphone : Rideau 514, 515, 516

TARIF DES ANNONCES CLASSIFIEES

1.—Evénements, fiançailles, mariages, naissances, décès, services anniversaires In memoriam, remerciements, offrandes de fleurs assemblées, nomenclatures—COMPTANT (maximum 60 mots)
L'insertion . . . . . 50 sous
Chaque mot additionnel 01 sou

2.—A louer, à vendre, emplois demandés, serviteurs demandés, cartes professionnelles, cartes d'affaires, etc., 6 mots à la ligne (Minimum 2 lignes).
COMPTANT
1 insertion, la ligne ..... 11 sous
3 insertions, la ligne ..... 10 sous
6 insertions, la ligne . . . 9 sous
CHARGER
1 insertion, minimum ..... 22 sous
3 insertions, la ligne ..... 20 sous
6 insertions, la ligne ..... 18 sous
Escompte de 25% pour paiement dans les 10 jours.

3.—AVIS—Annonces légales et tout autre avis en caractère six points, les annonces du gouvernement et des municipalités exceptées, la ligne agate, 15 sous.

4.—Titres supplémentaires— Titres d'une ligne en caractère comme les annonces classifiées ordinaires, l'insertion 20 sous.

REGLEMENTS

5.—Pour calculer le prix de toute annonce classée, il faut compter 6 mots à la ligne, les initiales, les abréviations, les signes ($, c, %, X, etc.) les mots composés et les groupes de cinq chiffres ou moins comme autant de mots; les chiffres suivis de lettres (1ère) comme des mots entiers. Quand il faut se servir d'une case, compter 4 mots.

2.—Lorsque le client exige que les réponses à sa case lui soient adressées il faut ajouter 10 sous pour frais de poste.

3.—Pas de commande "Jusqu'à nouvel ordre". Il faut traiter les annonces commandées pour plusieurs insertions à intervalles comme des annonces nouvelles pour chacune des insertions.

4.—Pas de commandes pour moins de deux lignes.

5.—Les annonces classées sont payables comptant. Cependant les annonces de clients dont le nom est inscrit dans l'almanach de la ville ou l'index du téléphone seront acceptées pourvu que la commande soit donnée avant 10 h. a. m.

6.—La copie des annonces de naissance, de fiançailles, de mariage et de décès, doit être signée d'un nom responsable.

7.—Les clients qui renouvellent par téléphone une annonce classée pour laquelle ils ont déjà payé comptant ont droit au tarif comptant s'ils paient dans les 10 jours.

2 Remerciements

LEMAY—MmeAlfred Lemay et sa famille remercient sincèrement les personnes qui leur ont témoigné de la sympathie à l'occasion de la mort de M. Alfred Lemay, soit par offrandes de messes, bouquets spirituels, fleurs, visites ou assistance aux funérailles. 827B-2-164

PIGUE—M. et Mme Louis Piché, 214 rue Hinchey, remercient sincèrement les personnes qui leur ont témoigné de la sympathie à l'occasion de la mort de leur fille Irène, soit par offrandes de messes, fleurs, bouquets spirituels, visites ou assistance aux funérailles. 434-2-164

5 Naissances

LEDUC—Au Docteur et Mme Albert Leduc, un fils né le 14 juillet 1928, baptisé sous les noms de Joseph, Albert, François. Parrain et marraine, M. le Docteur et Mme R. Chevrier. 829B-5-165

LAFONTAINE—M. et Mme Emile Lafontaine (née Irène Hébert) ont le plaisir de faire part de la naissance d'une fille, née le 10 juillet, baptisée sous les noms de Marie, Thérèse, Marguerite. Parrain, M. O. Hébert, oncle de l'enfant; marraine, Mme J.-B. Lafontaine, grand'mère. Porteuse, Mlle Georgette Villeneuve, tante. 2026-5-164

OUELLETTE—M. et Mme H. J. Ouellette (née Perrier), font part de la naissance d'une fille, née le 15 juillet, 1928. 437-5-165

6 Décès

DECOSTE—Joseph Décoste, époux de feu Zéphirine Legault, décédé à la résidence de sa fille, Mme L. Deschambault, 37 Augusta, le 15 juillet 1928, à l'âge de 84 ans. Funérailles mercredi, 18 juillet, à 9 h., en l'église de Curran, Ont. La dépouille mortelle quittera Ottawa à 7 h.30 mercredi matin. Parents et amis sont priés d'y assister sans autre invitation. 2025-6-164

ROY—Napoléon Roy, époux de Adèle Thivierge, décédé le 16 juillet 1928, à l'âge de 64 ans et 9 mois. Funérailles mercredi matin à 8 h. en l'église Notre-Dame de Hull. Départ du cortège funèbre, 263 Notre-Dame, Hull, à 7 h. 45. Parents et amis sont priés d'y assister sans autre invitation. 1020A-6-164

14 On demande

CUISINIERE, $30 par mois, Mme Patrice, 964 Bronson. 2020-14-165

CONCIERGES, homme et femme, appartement en échange. Références, 415 Sussex. 424-14-164

HOMME pour moulin de campagne avec femme pour faire la cuisine, 275 Blvd St-Joseph, Hull, Sh. 2525. 826B-14-166

15 Servantes demandées

SERVANTE générale. S'adresser 74 Iona, Ottawa. 419-15-164

TROIS SERVANTES avec expérience, immédiatement. Hôtel Windsor, Hull. 827B-15-165

SERVANTE générale 989 Wellington, Ottawa. 435-15-166

SERVANTE parlant les deux langues. Références. 189 Ave Laurier-Est, Rid. 438. 2023-15-166

SERVANTE, 47 Victoria, Hull. 825B-15-164

SERVANTE pour petite famille, 86 Principale, Hull. 1029A-15-164

SERVANTE, 138 Wright, Hull. 826B-15-164

16 Femmes, filles demandées

NOUS PAYONS DIX à QUINZE DOLLARS chaque semaine, pour vos loisirs chez vous. Ecrivez pour détails. The Auto Knitter Hosiery Company, Toronto, Département 23 -16

17 Hommes demandés

NOUS PAYONS DIX à QUINZE DOLLARS chaque semaine, pour vos loisirs chez vous. Ecrivez pour détails. The Auto Knitter Hosiery Company, Toronto, Département 23 -17

17a Agents demandés

SI VOUS VOULEZ améliorer votre position, être votre patron, choisissez la grande Ligne des Produits Watkins. Même sans expérience, vous ferez de gros bénéfices. Territoire réservé. Détails fournis sans obligation. The J. R. Watkins Company, Dept. 16, 379 Craig-Ouest, Montréal. 17a-

19 Instituteurs demandés

INSTITUTRICE pour école publique No 2 Rayside, certificat première classe prétéré. Ecole située ¼ mille du village; assistance moyenne, 40. Mentionner salaire désiré. J. T. Paquette, sec.-très., Azilda, Ont. 2022-19-168

INSTITUTRICE qualifiée pour école séparée (C. R.) No 2 de Chisholm. Doit enseigner anglais et français. S'adresser spécifiant expérience et salaire exigé. P. Bogue, sec., R. R. No 4, Powassan, Ont. 2019-19-164

25 A vendre

AUBAINES en Phonographes pour canots et campements, de $10 à $85. C. W. Lindsay, & Co., Ltd., 189 Sparks. 428-25-168

MEUBLES. S'adresser Mme Tremblay, Hôtel Tétreauville, Hull. 1021A-25-166

VIEUX journaux d'emballage, S'adresser au "Droit". 383-25-166

PIANO Heintzman & Co., modèle semi-moderne, caisse de noyer, riche tonalité Heintzman, prix courant $600. Maintenant $275. Conditions pour vous convenir. C. W. Lindsay & Co., Ltd., 189 rue Sparks. 426-25-168

PIANO LINDSAY loué deux mois, maintenant réduit à $275. Conditions: $15.00 comptant et $7 par mois. C. W. Lindsay & Co., Ltd., 189 Sparks. 427-25-168

$55. VICTROLA, modèle cabinet. Conditions: $5. comptant, $1 par semaine. Orme Ltd., 175 Sparks. 431-25-168

$395. Piano droit Heintzman & Co., noyer, bon état, faciles conditions. Orme Ltd., 175 Sparks. 429-25-168

$675 achètent un piano à queue Wurlitzer, dimension d'appartement. Excellente valeur. Venez le voir. Orme Ltd., 175 rue Sparks. 430-25-168

26 Maisons à vendre

MAISON à deux logis, payable au mois. S'adresser 32 Courcelette, Hull, Sherw. 6775J. 1918A-26-166

MAISON à deux logis, payable au mois, 32 Courcelette, Tél. Sh. 6775J. 1918A-26-165

PETIT MAISON bâtie sur un grand lot, $1500, 276 Dalhousie. 409-26-165

LOT ET MAISON en brique avec logement en haut, Angle Parent et Guigues 61, Ave Guigues 421-26-164

30 Divers

MATELAS usagés remis à neuf. Matelas neufs, oreillés et confortables sur commande avec matériaux de votre choix. Satisfaction absolue. Ottawa Feather Mattress, W. G. Trude, prop., 548 rue Wellington. Tél. Sh. 933. -30

30a Dactylographes

DACTYLOGRAPHES, machines à addition ner, toutes les marques à louer, à échanger et à réparer. J. M. Hill, 45 rue Queen. Tél. Queen 282 30a

48 Combustible

BOIS, 4 pieds, $6.50 et $7.00 la corde, de mi-corde $3.50 et $3.25, coupé, le voyage, $3.00; slab de bois franc, $11.00, coupé, $4.50. Rid. 346W, G. Vanasse. 48

68 Coiffeurs

COURS DE MARCEL, $8.00; leçons privées, garanties. Mme Tassé, 339 Gloucester, Queen 3107W. 436-68-166

78 Architectes

BRODEUR & PILON, 18 rue Rideau, Queen 3686; 2 Châteauguay, Hull, Sh. 2950. 78

79 Avocats

AUGUSTE LEMIEUX, C. R., avocat, Ontario et Québec, 18, rue Rideau, Ottawa, Edifice Banque Nationale. Tél.: Queen 240. 72

PHILLIPE DUBOIS, B. A., avocat, notaire. Edifice Plaza, 45 rue Rideau. Tél. Rid. 4020 79

81 Spécialistes

Dr R. CHEVRIER, 168 Daly, R. 796, de l'Hôpital Général. Consultations à 4 h. Chirurgie abdominale. Gynécologiste. 81

Dr MacGREGOR, 102 Bank, peau, nerfs et voies urinaires. Tél. Queen 3936. -81

Dr DE HAITRE, hôpitaux de Paris, hôpital de la rue Water. Chirurgie, femmes, Reins, Vessie. Tél. R. 63. 81

Dr A. DROUIN, spécialiste des Hôpitaux de Paris et Lyon. Yeux, oreilles, nez et gorge. Attaché à l'Hôpital Général d'Ottawa. Consultations: 11-12; 2-5; 7-8 p. m. 95 rue Rideau. Tél. R. 4789. 81

Dr J.-L. LAMY, Gynécologiste à l'Hôpital Général. Chirurgie, maladie des femmes, 211 Stewart. Tél. Rid. 1818. 81

91 Avis

A partir de cette date, 17 juillet 1928, je ne serai responsable d'aucune dette contractée en mon nom par mon épouse, Mme Euclide Moreau, née Dérilda Lachapelle.
(Signé) EUCLIDE MOREAU.
Pointe-Gatineau, Qué.
2024-91-164

Chemin de Fer Canadien National

Soumissions pour Dormants de Voies

Des soumissions cachetées, adressées au soussigné et libellées "Soumissions pour Dormants de Voies", seront reçues au bureau de l'Agent-général des Dormants et du Bois de Construction, édifice des Messageries du Canadien National à Montréal, jusqu'à midi, 25 juillet 1928, pour des dormants de chemins de fer devant être faits de bois de hêtre, d'érable dure, de chêne, de noyer, de bouleau jaune, de sapin, de pin "princess", de "jackpine", de mélèze ou de cèdre, et coupés entre le 1er septembre 1928 et le 1er mai, 1929. Ces dormants devront être livrés entre le 1er janvier 1929 et le 1er septembre 1929, F.A.B. aux wagons des Chemins de fer Canadien National, conformément aux spécifications S3W-1-2 revisées le 15 juillet 1926 Les formules de soumissions peuvent être obtenues aux bureaux des agents de Dormants à Moncton, ainsi que de l'Agent-général des Dormants et du bois de Construction à Montréal. Les soumissions ne seront pas prises en considération si elles ne sont pas faites sur les formules fournies par la Compagnie de Chemin de Fer.

La plus basse ou aucune des soumissions ne sera nécessairement acceptée.

G. P. MacLAREN,
Agent-général des Dormants et du Bois de Construction.
Le 4 juillet, 1928.
Montréal, P. Q.

600 ACRES A VENDRE

Terre noire, bien drainée. Quatre milles de la gare de Casselman et à un mille de la grande route. Cette terre est située dans un très bon district fermier, est facile à déblayer et a tout ce qu'il faut pour en faire une des meilleures terres du district. La terre adjacente est évaluée à $100 l'acre. Le bois seul sur cette terre en vaut le prix demandé.
Prix $12.00 l'acre.
S'adresser à
R. H. ELLIOTT
30, rue York, — Ottawa.
Téléphone: Rideau 1810

Le ministère des Travaux publics recevra jusqu'à midi (heure avancée), le jeudi, 2 août 1928, des soumissions pour la reconstruction de 110 pieds linéaires du brise-lames du sud-ouest, à Cobourg, comté de Northumberland, Ont., lesquelles soumissions devront être cachetées, adressées au soussigné, et porter sur leur enveloppe, en sus de l'adresse, les mots: "Soumission pour la reconstruction d'un brise-lames, Cobourg, Ont."

On peut consulter les plans et les formules de contrat, se procurer le devis et la formule de soumission au ministère des Travaux publics, à Ottawa, aux bureaux de l'ingénieur de district, édifice Equity, Toronto, Ont. et des **Toronto Builders Exchange and Construction Industries**, 1104, rue Bay, Toronto, Ont., ainsi qu'au bureau de poste, Cobourg, Ont.

On ne tiendra compte que des soumissions faites sur la formule fournie par le ministère, conformément aux conditions mentionnées dans ladite formule.

Un chèque égal à 10 p. 100 du montant de la soumission, fait à l'ordre du ministre des Travaux publics et accepté par une banque à charte, devra accompagner chaque soumission. On acceptera aussi comme garantie des fonds du Dominion du Canada ou des bons de la compagnie du chemin de fer Canadien-National, ou des bons et un chèque, si c'est nécessaire, pour compléter le montant.

Remarque.—On peut se procurer au ministère des Travaux publics des tracés bleus (blue prints) en fournissant un chèque de banque accepté, pour la somme de $20.00, payable à l'ordre du ministre des Travaux publics. Ce chèque sera remis si le soumissionnaire offre une soumission régulière.

Par ordre,
S. E. O'BRIEN,
Secrétaire.
Ministère des Travaux publics,
Ottawa, le 12 juillet, 1928.

SOUMISSIONS
EMBRUN

On demande des soumissions pour le Pensionnat à Embrun. Les plans et devis peuvent être examinés chez MM. Brodeur & Pilon, architectes. Adressez vos soumissions, pour samedi le 21 courant, au curé d'Embrun, M. l'abbé J. U. Forget, Embrun, Ont.

NOUVELLES DE BUCKINGHAM

16 JUILLET 1928

MARIAGE TRUDEL-BARBARY.

Lundi matin, à 9 heures, en l'église St-Grégoire de Naziance, de Buckingham, M. le curé Hilaire Chartrand bénissait le mariage de Mlle Irène Trudel, de Buckingham, fille de M. et Mme Napoléon Trudel, de cette même ville, avec M. Philippe Barbary, d'Ottawa, fils de feu M. et de Mme Benjamin Barbary, de Buckingham.

La mariée était accompagnée de son père, M. Napoléon Trudel. Elle portait une robe de chiffon blanc, un chapeau de mohair blanc, des souliers de chevreau blancs, des gants et des bas blancs. Son bouquet se composait de roses-thé et de muguet.

M. Elzo Barbary servait de témoin à son frère.

La mariée reçut les honneurs de la congrégation des Enfants de Marie.

Une grand'messe avec diacre et sous-diacre fut chantée par M. l'abbé Alban Lapointe, vicaire, aidé de M. l'abbé Méthot et Alfred Lapierre, séminariste.

Le chant fut exécuté par la chorale Ste-Cécile de Buckingham. A l'Offertoire, M. Carrier, d'Ottawa, chanta le Noël du mariage. A la fin de la messe, les Enfants de Marie, ayant pour soliste Mlle Anne-Marie Tourangeau, rendirent un chant de circonstance.

Les petites bouquetières étaient: Mlles Madeleine Cadieux, Colette Chartrand, Clémentine Haspect et Rita Proulx.

Le déjeuner fut servi chez Mme Menjamin Barbary. Après quoi les nouveaux mariés partirent en voyage de noces à Timmins, Ont. A leur retour ils habiteront Ottawa.

Nos meilleurs voeux de bonheur à M. et Mme Philippe Barbary.

* * *

DERNIERS VOEUX.

Dimanche matin, au Noviciat des Srs Grises de la Croix d'Ottawa, Sr Jeanne de Rouen (Mlle Fleur-Ange Renaud) fille de M. et Mme Wilfrid Renaud, de Buckingham, prononça ses voeux perpétuels.

Plusieurs personnes de Buckingham assistèrent à cette cérémonie. Parmi elles nous remarquions: son père et sa mère, M. et Mme Wilfrid Renaud; ses soeurs, Mlles Jeanne, Laurette, Berthe et Georgette Renaud; ses frères, MM. Romuald, Gaston, Charles et Rémi Renaud; ses tantes, Mmes Ferdinand Blais, Hercule Carrière, Joseph Farrell, Honorius Côté; M. Grégoire Farrell, M. Albert Chartrand, Mlles Benoite Farrell, Irène Mageot, Flora Drouin, Rolande Daoust, Aldéa Hamilton et Annette Lorrain.

* * *

CARNET SOCIAL.

M. J. H. Portelance, de Mont-Laurier, était de passage à Buckingham, samedi dernier.

Mme Donat Pilon et Mlle Laurette Pilon, de Buckingham, passent une couple de semaines à Mont-Laurier, les hôtes de M. et Mme J. H. Portelance.

DECES:—

A 56 Borgia, Sudbury, Ont., le 28 juin, à 7 1-2 heures du soir s'envolait vers le ciel, l'âme de la petite Andrée, âgée de 3 ans 4 mois, fillette bien-aimée de M. et Mme C. Evariste La Rocque (née Rita Grenier).

La dépouille mortelle quitta la demeure de ses parents, le soir du 29, pour être conduite à Buckingham, où elle fut exposée chez ses grands-parents, M. Arthur Grenier.

Les funérailles ont eu lieu dans l'après-midi du 30 juin, au milieu d'un grand concours de parents et d'amis. L'inhumation se fit au cimetière de Buckingham.

La petite défunte laisse outre son père et sa mère, un frère, Gilles.

Les amis de la famille ont présenté leurs témoignages de sympathies. Couronne: M. et Mme Donat Allain.

OFFRANDES DE FLEURS: — ses parrain et marraine, Sudbury; M. Charles Gray et M. et Mme Jack Enright; M. et Mme Henri Loignon, Détroit; gerbe: M. et Mme Victor Johnson, Sudbury; M. et Mme Louis Charette, Sudbury.

CARTES DE SYMPATHIES: — M. et Mme Jimmy Goulet, Sudbury, M. et Mme Antoine Michaud, Mme Rule, Piquette, Horgan, J.-B. Proulx, Mlle Marie-Anne Charette et Irène Langlois, Walker Mitchell, tous de Sudbury, Les familles J. Paquette et Thomas Moran, de Buckingham, Mme H. Loignon, Détroit.

Consolez-vous, chers parents, car votre petite Andrée est maintenant un beau lis qui pare le parterre du Petit Jésus et veuillez agréer nos plus sincères sympathies.

Le 2 juillet, Mlle Rita Beauchamp et M. Séguin, de la Banque Provinciale, succursale de St-André-Avellin, étaient de passage chez M. Zéphir Beauchamp.

Mme M. Marcellin, de Rockland, passe la semaine chez sa petite-fille, Mme Hervé Daoust.

Mme Arthur est revenue, ces jours-ci, de Sudbury, après une quinzaine passée chez sa fille, Mme Evariste La Rocque.

Mlles Yvonne Pilon, Inst., et Gracia Chenier, de Rockland, sont en visite chez M. Olida Labrosse.

Imposantes obsèques de M. H. O. Wait à Rockland, Ont.

IN MEMORIAM

D'imposantes funérailles ont été faites le 7 juillet à M. H. O. Wait, ancien marchand de Rockland, époux de Eva Quesnel, décédé le 4 juillet à l'âge de 67 ans, après une longue maladie soufferte avec la résignation d'un parfait chrétien; sa soumission à la sainte Volonté de Dieu, durant toutes ses souffrances faisait l'admiration de tous.

Bon époux, bon père, bon citoyen, il ne laisse que des regrets.

Il était né à Montréal. Depuis 38 ans il demeurait à Rockland, et s'était retiré des affaires depuis quelque temps.

Par sa profonde probité et justice, il avait acquis la confiance de ceux qui le connaissaient, il occupa diverses fonctions publiques; syndic de la Haute Ecole pendant plusieurs années, conseiller de la Ville et commissaire des utilités publiques, il était aussi l'un des fondateurs de la Chambre de Commerce.

Il laisse son épouse, née Eva Quesnel, deux fils Harry et Edgar, trois filles, Rvde Sr. Eva Marguerite de la Communauté des Srs Grises de la Croix d'Ottawa. Eva et Zite et Mme Aquila Duquette (fille adoptive.)

La levée du corps fut faite par M. le Curé Hudon, le service fut chanté par M. l'Abbé Antonio Quesnel de Rigaud (cousin) assisté de MM. les Abbés Gratton et Godin.

A l'Offertoire Mlle Alice Gauthier a très bien rendu "O Meritum Passionis" et après le Libera. M. Hervé Lalonde et Roméo Trachy ont chanté avec âme "Le Crucifix, de Faure.

Pour la circonstance l'église avait revêtu ses plus riches tentures de deuil.

On remarquait dans le sanctuaire M. le Curé et M. l'Abbé R. Bélisle en repos à Clarence.

Assistaient aux funérailles: ses fils Harry et Edgar, ses filles Rvde Sr Eva Marguerite, Eva et Zite et Mme A. Duquette de Papineauville, sa soeur Mlle Julia Wait, ses beaux-frères Oscar Quesnel de Montebello, Jules Quesnel de St André Avellin, M. Nap Crèhgeur de Plaisance, ses neveux et nièce. Thomas, Maurice, Irène et Julia Wait de Montréal, M. et Mme Tom, Wait, Mme W. Wait et M. Charles Thivierge et Willie Wight de Montréal, M. et Mme Thomas Simoneau de Rockland Rock Aubry, Hull, Rodrigue Raymond et Dorothée Quesnel de Monte-Bello, Bruno, Horace, Rolland, Berthe et Laurette Quesnel de St André Avellin, Gatien Paquette de Ripon, Aquila Duquette, de Papineauville. — Cousins et cousines: Eugène Séguin père et fils, Hortense Séguin St-André-Avellin, Anselme et Mme A. Desjardins, J. Desajrdins et Geneviève Aubry de Ripon. Amis de la famille, Mme Aug. Duquette, Charles et Paul Duquette de Papineauville, M. Emilien Bélisle, Maire de Papineauville, Mlle Simonne et Ghislaine Bélisle de Papineauville, Mme Jules Bélisle, M. Hermile Bélisle, Clarence. Mlle Dora Charette d'Ottawa, Mlles Liotine Nault Maniwaki, Blanche Sabourin, Clarence-Creek, Mme Amable Simoneau d'Ottawa, M. Rosario Bélisle, Mme et M. Jules Boileau, Clarence, M. et Mme Hervé Daoust de Buckingham, M. et Mme F. Aubry, M. Robert, Montebello, M. Alfred Goulet, député de Russell, M. Fortier, M. C. Pilon, G. Brunet de Clarence Creek, Mlle blanche Sabourin, M. et Mme Jos. Henrie Clarence Creek.

La Communauté des RR. Srs. Grises de la Croix, était représentée par la Rvde Sr. St Benoit Labre, Supérieure et plusieurs Religieuses. Les Artisans et Forestiers Catholiques, dont le défunt était membre, assistaient en corps.

TRIBUTS FLORAUX: M. R. Oscar Quesnel et le personnel de la Maison Quesnel de Monte-Bello, M. et Mme Antonio Morel, de St Lin des Laurentides, Mlle Léotine Nault Maniwaki, M. et Mme J. O. Charron, M. et Mme C. Raymond Rockland.

HONORAIRES DE MESSES

M. J. A. Quesnel, M. et Mme J. C. Thivierge 5 — Mmes Walsh et Flanigg 5 — Mlle Julia Wait 10 — Mme J. A. Desjardins 10 — M. R. Aubry 2 — M. Thomas Wait 2 — Mlles Annie et J. Wait 1, Mme R. Quesnel 1, M. et Mme A. S. Marion 1, — M. E. Marchand 1, — M. Hiram Lafontaine 1, — M. J. Tague 2, — M. J. F. Simard 2, — M. J. Sommers 1. — Dr J. A. Boulais, — J. P. Paré, Mlle Cécile Parent 2, — Dora Charette 2, — Dr T. Régnier 1, — M. Albert Pommier 2, — M. J. O. Charron 2, — M. Nap. Crèbheur 5, — M. et Mme J. R. Caron 1, — H. Quevillon 10, — Amies de Buffalo 5, — Mlle Renée Simard, Ville-Marie 2, — 6 affiliations à l'Oeuvre de Terre-Sainte Mmes F. X. Gravel et P. M. Guay.

BOUQUETS SPIRITUELS

Les RR. SS. Grises de la Croix Rockland, MM. A. Aubry, Eug. Séguin, A. Duquette, E. Guay, Th. Quesnel, Alcide Hotte, Arm. Pommier, Dr G. Dumont, M. et Mme Jos Miron, Mlle Blanche Sabourin, MM. et Mme F. X. Ménard, Jos Villeneuve, Le R. S. Fragède de la Croix, M. M. J. T. Daoust, Ch. Thérien, Jos Dansereau, L. E. Chénier, Emilien Bélisle, Mlle Albertine Chénier, Mme Rodolphe Quibord, M. et Mlle DeHaitre, M. et Mme Hervé Daoust, MM. René Bélisle, J. R. Caron, Mlle S. M. Cholette, M. et Mmes J. Charron, A. St-Jacques, C. Raymond, Trefflé Larose, J. O. Charron, MM. Ernest M. Pitre, Henri Provost, Jules Bélisle, S. Séguin, Jos Henrie.

TELEGRAMMES DE SYMPATHIES

Mmes J. C. Thivierge et J. A. Desjardins, Percé Qué., Mme Léopold Desjardins, Ville Marie, Irène Wait, Tom et Louisa McNully, Montréal, Oscar Desjardins Ville-Marie, Mme J. T. Rollin Papineauville, M. Augustin tessier, M. et Mme J. Dansereau Montréal, Georges Tessier Cochrane, Mlle L. Nault, M. et Mme J. R. Caron, Lorrainville, Mme E. Décosse Hull.

MESSAGES DE SYMPATHIES:

Les RR. SS. Grises de la Croix VilleMarie, R. P. Garneau, O. M. I., R. P. Legault, O. M. I. P. P., J. M. Tague O. P., M. le Curé Lombard, M. le Curé Bichard, R. S. Lehurg, de l'hôpital St Joseph, Nashua. Les RR. SS. Ste Thérèse, St Alodie-Marie du Cénacle, St Paul de la Croix, St Pascal Baylon, Marie Sylvio et St Ernest, Supérieure du Couvent de Ville Marie, MM. Henri Quesnel, L. N. Chevrier, L. Paquin, N. Robert, F. Lemay, Mlles M. Levesque, Ida et Béatrice Simoneau, MM. G. W. Fortier, J. B. Meloche, T. Viau, M. Gauthier, Jules oBileau, Mmes A. Mattan, Jules Raymond, Mlles Zite Duquette, Julictte St-Denis, MM. Roméo Desjardins, Arthur Bourgeois, Adolphe Brunet, R. A. Sauvé, V. Chénier, A. Carlos. La famille Morisset, W. N. McGregor, Healther Tennis Club, Ad. Quesnel, D. Pitre, Alp. Lethiecg, J. Fortelance, F. Larose, Jules Canac-Marquis et également par l'entremise du "Droit", tous les paroissiens de Rockland prient Mme Wait et sa famille de bien agréer leurs sincères sympathies dans cette épreuve qui vient de les frapper.

Les porteurs furent MM. A. S. Marion, Z. E. Chénier, Jos Charron, D. Perron, S. Pilon et A. Pilon.

REMERCIEMENTS

La famille Wait remercie par l'entremise du "Droit" tous ceux qui lui ont témoigné des sympathies soit par offrandes de Messes, Tributs Floraux, bouquets spirituels ou assistance aux funérailles.

SOMERVILLE, Mass., 17. — Plus de cent cinquante employés de l'usine d'assemblage Ford de l'endroit et plusieurs employés d'usines des villes adjacentes sont tombés malades hier après avoir mangé des produits fournis par une compagnie de Boston. Il fut nécessaire de suspendre l'ouvrage à l'usine Ford pour le reste de l'après-midi.

Ce qu'il faut

Il y a un moyen très efficace de répondre à tout besoin commercial ou domestique.

Une maison a besoin d'une servante, une servante cherche un emploi.

Le commerce a besoin d'employés supplémentaires pour des occupations particulières —des employés habiles, capables... expérimentés, sont prêts à répondre à son appel...

Des propriétaires et des agents d'immeubles sont détenteurs de propriétés — des locataires sont désireux de déménager.

Toutes ces situations et des milliers d'autres peuvent se rencontrer tous les jours dans les Colonnes d'Annonces Classifiées du "Droit".

Les Colonnes de Demandes contiennent des nouvelles d'intérêt vital, elles vont droit au but et l'atteignent très promptement — à un coût minime.

TELEPHONES:
Rid. 514 - 515 - 516

Goûtez-y avec des fraises

SHREDDED WHEAT



Très bien cuit et rôti. Fournit toute la nutrition requise. Dégustez-le avec crème, lait ou sucre
TRISCUIT - rôti, délicieux avec beurre.
Faits par The Canadian Shredded Wheat Company, Ltd.

FEUILLETON DU "DROIT"

MIE JACQUELINE

de Mathilde ALANIC

No. 15—

— Bah! ne vous tourmentez pas, bonne-maman! répond Sorbel en embrassant les beaux cheveux de soie blanche sous la fanchon de dentelle. L'air vif dissipera ma migraine. A bientôt!

— A bientôt!

Au milieu de la fébrilité générale, Denise d'Agrière seule demeure semblable à elle-même. Ni émotion, ni plaisir ne trouble sa physionomie sereine, ses manières discrètes, pendant ses adieux aux vieilles dames, et lorsque la voiture s'ébranle avec un tintamarre joyeux de claquements de fouet et de clochettes.

— Eh bien! petite! nous voilà partis! dit M. Haymon qui, installé entre les jeunes filles, s'apprête à jouir en toute béatitude de sa promenade, j'espère que tu es contente?

— Transportée, mon cousin! réplique Mlle d'Agrière, avec une placidité qui rend le mot comique.

— Ah! petite levrette blanche, pas de danger que tu t'emballes jamais! fait le docteur en riant.

Il se frotte les mains, rit de nouveau, aspire la brise fraiche, et plaisante avec la gaîté presque enfantine qui éclate parfois chez les gens habituellement graves, dans la rare détente d'un jour de repos. Borris, lui aussi, se sent l'âme légère. Avec son dilettantisme de sylarite, en toute occassion, il sait cueillir la joie qui passe. Aujourd'hui le ciel est clair, la route pittoresque, la voiture confortable, d'attrayants visages féminins lui font face; il peut causer avec un homme de savoir étendu et d'humeur aimable; ses goûts raffinés se trouvent satisfaits. Et un dialogue plein d'entrain s'engage entre le romancier et le docteur.

Jacqueline et sa névralgie, Xavier et sa migraine, demeurent tapis dans leurs coins respectifs, immobiles et muets, en face l'un de l'autre. On ne peut s'étonner que Mlle d'Agrière reste également tranquille et silencieuse. La tranquillité et le silence sont inhérents à sa nature, mais n'excluent pas la vigilance. Denise écoute et observe. Ainsi ses yeux, guetteurs et furtifs, peuvent surprendre, à diverses reprises le regard de Xavier posé sur une songeuse figure, entourée d'un nuage de gaze blanche.

Et quelle étrange expression passe alors dans les prunelles grises du jeune homme!

Le coeur de Mlle d'Agrière se gonfle de fureur et de dépit. Maintenant qu'après mûres réflexions elle s'est décidé mentalement à considérer Sorbel comme un prétendant acceptable, faut-il voir cette espérance échouer?... Les hommes son stupides, décidément... Avec tout leur savoir et tout leur esprit, ceux-ci se montrent bien niais; Xavier, en s'attachant sottement à Jacqueline qui en a distingué un autre... Et ce M. Borris qui va s'en aller sans avoir deviné l'énigme! S'il savait combien elle est riche, cette Jacqueline?... S'il savait aussi... le reste?... Alors les choses prendraient un autre cours... Il faut quelquefois un rien pour faire jaillir la lumière! Ne peut-on provoquer ce rien?

Et cessant d'observer, Denise se plonge à son tour dans la méditation.

Des bois, des pâturages des chalets épars, de larges ombres bleues sur les flancs des montagnes, des rayées lumineuses accentuant la verdure des prairies et les angles anguleux des saillies rocheuses... Jacqueline n'aperçoit rien de tout cela. Trop de pensées s'agitent au fond de son âme.

Il s'en va, tant mieux!... Je voudrais lui échapper!... En réalité, que sais-je de lui, qu'a-t-il révélé de lui-même? Des quintessences d'élégance physique et intellectuelle, rien de plus! Cependant, ma petite vanité devrait jubiler: Borris me recherche avec le plus flatteur empressement et croit m'honorer immensément en déclarant que j'ai autant d'esprit que Merlette!... L'aventure est originale... C'est comme si je l'avais conquis deux fois. Mais je ne m'y trompe pas, tout cela n'est que jeu d'esprit. Le coeur ne doit pas se mettre de la partie. nUhomme comme Borris, habitué aux succès de salon, ressemble, en plus d'un point, à une femme coquette, dominée par le plaisir de plaire. Jacqueline Haymon, lui confierais-tu ta vie?... Aurais-tu foi dans la solidité de ses sentiments? Non... il y a quelque chose... quelque chose d'indéfinissable, qui m'empêche de croire en lui. C'est horriblement difficile de pénétrer une autre âme... Je n'ose plus interroger Xavier, il devient bizarre... Puis, sans doute il est retenu par les mêmes scrupules que moi à l'égard de Denise!... Combien je souhaite ne plus penser à ceci!... car c'est fini!... je n'écrirai plus... Il donnera à ses chroniques l'épilogue qu'il lui plaira... Merlette rentre dans l'ombre d'où elle n'aurait jamais dû sortir... J'ai trop tremblé... j'eusse été désespérée qu'il acquit ce pouvoir sur moi...

Elle frissonne un peu, en soupirant d'inquiétude et d'ennui. Xavier chiffonne d'un mouvement nerveux les gants qu'il tient à la main. Quel souci intime peut tourmenter Jacqueline, si ce n'est l'appréhension de la séparation prochaine!

Thones montre son clocher ancien et ses maisons blanches, blotties au pied des trois monts formidables qui lui forment des remparts cyclopéens. Le landau débouche sur la grande place dont les arcades, les fontaines jaillissantes et la vieille église composent un tableau tranquille, d'un archaïsme pittoresque.

Ici, les voyageurs doivent abandonner leur calèche pour une voiture de montagne, un break léger, attelé de deux chevaux frais, et le cocher en livrée cède ses pouvoirs à un conducteur plus rustique, un fort et jeune gars dont un large sourire à dents blanches illumine, à chaque parole la figure hâlée.

— Fiez-vous à Gervais! assure le maitre d'hôtel. Il a la poigne solide et le coup d'oeil prudent. Avec lui, vous descendrez la nouvelle route des Aravis sans encombre.

— Cette route serait-elle dangereuse? s'enquiert Borris avec une certaine vivacité.

Gervais, de la tête de ses chevaux dont il active le harnachement, répond par un rire sonore:

— Peuh! il n'y a jamais de danger nulle part! N'ayez pas peur, allez, monsieur!

Borris fronce les sourcils à cette familière injonction et marche de long en large sur le trottoir en achevant son cigare d'un air hautain, pendant que les jeunes filles prennent place dans le break. Jacqueline s'accoude pour regarder des bambins qui jouent autour de la voiture. Borris interpose sa main comme un écran devant la jeune fille.

— Ne regardez pas ces hideux marmots mademoiselle Haymon! Pourquoi laisse-t-on la vie à de tels monstres?... La loi des Douze Tables aurait dû être maintenue, dans l'intérêt de l'esthétique... Car enfin à quoi sert la laideur.

— Peut-être à nous apprendre l'indulgence! réplique Jacqueline en souriant.

Elle rougit un peu, en rencontrant le coup d'oeil étonné qu'il lève vers elle.

— Votre âme se manifeste malgré vous! murmure-t-il de cette voix chaude, qui est un de ses plus grand charmes. Et, je le prévoyais bien, votre âme est exquise!

Xavier tenait la portière pendant que le docteur escaladait le marchepied. Le jeune homme saisit ces derniers mots et le regard éloqu

Faits · Ottawa

L'échappent belle

R. Zecchinos, de New-York, et sa famille, l'ont échappé bel dimanche dernier à 35 milles environ d'Ottawa sur le chemin de Montréal.

M. Zecchinos conduisait un auto Chandler neuf dans la direction d'Ottawa, à une bonne vitesse. Il vit venir un convoi de passagers qui se dirigeait vers Montréal Il était trop tard pour arrêter avant de traverser la voie ferrée. M. Zecchinos n'avait qu'un parti à prendre pour éviter la collision avec le train, virer dans le fossé. Ce qu'il fit: la machine alla frapper contre un poteau téléphonique; elle a été considérablement endommagée.

Les personnes qui se trouvaient dans l'auto n'ont cependant pas été blessées. Ils ont fait conduire leur automobile jusqu'à Ottawa.

* * *

Deux accusations

Mme R. Ackland, 188 rue Somerset, devra répondre à leux accusations en cour de comté Elle est accusée par le constable J. E. Seabrook, d'avoir conduit un automobile d'une manière dangereuse pour le public et sans permis de chauffeur. Le constable Seabrook dit qu'il a dû conduire sa motocyclette dans le fossé sur le chemin de Metcalfe dimanche dernier, pour éviter d'être frappé par un auto conduit par Mme Ackland.

* * *

Blessé dans l'accident

M. Samuel Fee, 27 rue Craig, inspecteur adjoint des produits laitiers du bureau d'hygiène d'Ottawa, a été péniblement blessé hier dans une collision d'automobiles à l'angle de l'avenue King Edward et de la rue Stewart.

M. Fee conduisait un automobile du bureau d'hygiène vers l'ouest sur la rue Stewart, et M. A. Athe, 234 rue Water, conduisait son automobile vers le sud sur la rue King Edward. L'auto de M. Fee a été frappé sur le côté et repoussé sur une distance de plusieurs pieds sur la roue d'une voiture à charbon. L'automobile que conduisait M. Fee a été considérablement endommagé. M. Fee lui-même a reçu plusieurs coupures à la tête et des contusions au corps. Il a été coupé par les éclats de verre du pare-brise mis en pièces.

* * *

Reconstruction du pavé

On a commencé hier à reconstruire le chemin dans le passage inférieur de la rue Bank. Ce chemin construit en blocs de bois a été considérablement endommagé au cours des récentes tempêtes par l'énorme quantité d'eau qui s'amassait dans ce passage inférieur.

Les blocs en bois seront remplacés par des blocs en pierre et par de l'asphalte. Pendant la construction de ce chemin, les tramways et autres véhicules doivent passer sur un côté de la rue seulement. Des signaux et des employés dirigent la circulation à cet endroit. Un grand nombre d'hommes se sont mis à l'oeuvre pour la construction de ce chemin, hier matin. On s'attend à ce qu'il soit terminé dans quelques semaines.

L'ÎLE VERTE EST CONVERTI EN PARC

Une équipe d'une quinzaine d'hommes de la commission du district fédéral a commencé ce matin à défricher l'île Verte, rue Sussex, devant l'ancien moulin Edwards. La main d'oeuvre y effectuera des transformations jusqu'à ce que ce coin de terre ait perdu les derniers vestiges de son caractère abandonné pour devenir un parc comme on en voit en aussi grand nombre dans notre ville. L'île sera d'abord débarrassée des broussailles qui la recouvrent, plus tard nivelée et finalement divisée en jardins et en avenues pour les piétons. Ces travaux seront terminés cette année. Quand le tout aura été transformé tout indique que le nouveau parc sera l'un des plus imposants de la ville puisqu'il aura l'avantage d'être entour d'une rivière qui lance ses eaux dans l'Ottawa.

INCENDIE DÉSASTREUX

VICTORIA, C. B., 17— Trois résidences ont été détruites et sept bâtiments adjacents endommagés lundi dans un incendie à Jordan River, à quarante milles à l'ouest d'ici. Le Community Hall et l'immeuble de télégraphe et de téléphone du gouvernement ont aussi été endommagés.

VOS VACANCES PAYEES!

Participez au CONCOURS du

Manoir Hanté

Beau roman d'amour et d'aventures, de Régis Roy

Aux gagnants:

Une CROISIERE au Saguenay;

Un voyage par bateau à Montréal ou à Québec.

Achetez un exemplaire du MANOIR HANTE pour y trouver les règles du concours et le coupon

50 SOUS

Les Editions du Mercure

2055, rue de l'Université, Montréal.

En vente au Service de Librairie du "Droit".

FROMAGE CHÂTEAU

Fait à Ottawa.

Connu dans le monde entier

SOULAGEMENT TRÈS PRONONCÉ POUR L'ALSACE

Le pardon accordé par le président de France à trois chefs autonomes alsaciens met fin à un chapitre douloureux dans l'histoire des Alsaciens.

NOTES HISTORIQUES

PARIS, 17. — (S.P.A.) — Des demandes de pardon pour quatre chefs autonomes alsaciens, dont deux députés, récemment condamnés à la prison sur accusation de complot contre l'Etat, ont été soumises aujourd'hui au présidenit Doumergue, à une séance du cabinet. Le président a accordé leur pardon à Joseph Rosse, qui fut élu député en avril, à M. Schall et à M. Fasshauer, chefs autonomes, mais il la refusé au quatrième, le Dr Georges Eugène Ricklin, un député, ce dernier en ayant appelé de sa condamnation et ayant refusé de la retirer. Si une cour supérieure ratifi la condamnation, le Dr Ricklin recevra probablement son pardon, sans égard à son attitude.

Les quatre hommes avaient à purger des sentences variant de un à cinq ans de prison.

SOULAGEMENT

STRASBOURG, Alsace, 17. — Le pardon accordé à Joseph Rosse, condamné après avoir comploté contre la sécurité de l'Etat, en rapport avec le mouvement séparatiste, et à Schall et Fasshauer a causé un grand soulagement en Alsace. Cela met fin à un chapitre dans la difficile réadaptation des Alsaciens, qui sont passés d'un régime à un autre quatre fois depuis l'ère chrétienne.

La déclaration de l'ex-premier ministre Herriot, à savoir que le territoire de la république était un et indivisible, fut regardée dans l'Alsace catholique comme une menace en en faisant l'application à cette province, en dépit des promesses faites par Poincaré en 1918, des lois de séparation de l'Eglise et de l'Etat et de l'exclusion de l'instruction religieuse des écoles. Ses convictions religieuses furent antérieurement respectées. Lorsque Louis XIV vint à Strasbourg en 1648, après avoir enlevé l'Alsace aux Allemands, il ouvrit les yeux d'étonnement en voyant ce qu'il appelait le grand jardin d'Europe. Il rassura ensuite les Alsaciens en leur promettant que leur religion, leurs coutumes et leurs privilèges seraient respectés.

Louis XIV tint parole et l'Alsace prit place dans la nation française sans soulever de difficultés. Plus tard, Napoléon, auquel des officiers français se plaignaient de ce que les Alsaciens n'apprendraient pas le français, répondit: "Quelle différence cela fait-il? Ils combattent en français, et c'est suffisant pour moi. Qu'ils parlent leur jargon et tout qu'ils voudront."

M. Poincaré étant de la Lorraine comprend le caractère de ce peuple. Les vieux Alsaciens disent que, si les gouvernements français avaient tenu les promesses faites par le président de la république, il ny aurait jamais eu en Alsace de procès pour complots subversifs en rapport avec le séparatisme.

Un nouveau président pour la Propagation de la Foi pour l'Italie

ROME, 17 — Mgr Pierre Coffano, de Novara, province du Piémont, au nord de l'Italie de la Société Pontificale de la Propagation de la Foi remplaçant Mgr Louis Drago qui, comme nous l'avons signalé déjà, a été nommé Secrétaire International. De son côté, Mgr Drago remplace Mgr Joseph Nogara qui a été sacré archevêque de l'Udine, en Italie Septentrionale.

Mgr Coffano qui est prêtre depuis 26 ans, a mené une vie très active. Organisateur habile et prédicateur puissant, il prêta son concours au développement d'un grand nombre d'oeuvres diocésaines jusqu'à ce qu'on le pria, il y a cinq ans, d'organiser la Société Pontificale à Novara, ce qu'il fit de façon brillante.

Vu le développement étendu qui se fait en Italie tant pour la Propagation de la Foi que pour l'Union Missionnaire du Clergé, Mgr Coffano n'aura pas, comm son prédécesseur, la direction des deux organisations. Mgr Franco Carminati de Bergame a été nommé Directeur National de l'Union Missionnaire, qui comprend aujourd'hui plus de 33,000 prêtres en Italie. Le Président de l'Union en Italie est Sa Grandeur Mgr Bovelli, évêque de Faenza et Modigliana.

Meurt après avoir été frapé par un train

MONCTON, N. B., 17— Aldie Meanson, quinze ans, est mort aujourd'hui à l'hôpital de cette ville à la suite de blessures reçues en se faisant frapper hier par un train de l'Express Maritime, à une couple de milles d'ici environ.

LE JEUNE MARIER DE LIMOILOU SE NOIE

QUEBEC, 17— (S.P.C.) René Marier, huit ans, fils de M. Sylvio Marier, présiednt du club libéral Lapointe, de Québec, s'est noyé hier dans la rivière Lairet. L'enfant cherchait une balle perdue près de la résidence de son père à Limoilou et tomba dans la rivière. Son corps a été retrouvé environ trois heures plus tard, par un plongeur.

COURSE VERS LES RÉGIONS DE L'OR DU NORD CANADIEN

LE CAPITAINE CHARLES SUTTON S'ENVOLE A 11 HRES 30, CET AVANT-MIDI, POUR CHESTERFIELD INLET.

Le capitaine Charles Sutton, aviateur canadien bien connu, a quitté l'aéroport de la baie de Shirley à 11 heures 30 ce matin dans un monoplan Fairchild. Il se dirige vers les régions du nord. Le capitaine Sutton est accompagné de sa femme et d'un mécanicien.

Bien que l'aviateur n'ait voulu indiquer le lieu exact de sa destination, on nous laisse entendre qu'il se rendra directement à la Baie d'Hudson et qu'il atterrira dans les environs de Chesterfield Inlet, à plus de 2,000 milles d'Ottawa.

Cette envolée est faite dans des intérêts financiers et miniers. C'est une grande "course à l'or" dans le nord du Canada. Actuellement, deux grandes compagnies prennent part à cette course et profitent des développements considérables accomplis dans l'aviation pour aller à la recherche des fortunes insondables des régions du nord.

Ces deux compagnies organisent de multiples expéditions et chacune d'elles veut arriver la première sur les bords de la Baie d'Hudson avec le personnel et les accessoires nécessaires.

Il y a une semaine, le premier bateau, la goélette "Morso" quittait le port de Halifax et était dépêchée par les Intérêts Linsley vers da côte du Labrador et vers la Baie d'Hudson. La goélette portait plusieurs marins, des ingénieurs miniers, des géologues, des provisions pour deux ans et 4 aéroplanes.

Quatre jours après, la goélette "Patrick and Michael" quittait le poste de St-Jean, N.-B., pour poursuivre le même but à la demande de la Northern Aerial Minerals Explorations Ltd., une compagnie canadienne. Le colonel J. E. Leckie, officier canadien bien connu, dirige cette deuxième expédition. Pendant ce temps, 3 aéroplanes ont fait en secret une envolée au Canada. Partis de New-York, ils se rendirent à Montréal et arrivèrent à l'aéroport d'Ottawa, à Shirley Bay, dimanche soir. Lundi matin, un des avions, un Fokker Super-Universal, piloté par Stewart J. Checseman et sous les ordres de la Northern Minerals Explorations Ltd., a quitté la baie Shirley pour se rendre à Winnipeg.

Un autre avion, en charge de Bill Broatch, est retardé ici par un trouble dans le moteur. Il partira probablement demain matin. E. J. Demas, un des mécaniciens qui doit accompagner Byrd dans sa prochaine envolée antarctique, fait aussi partie de l'expédition aérienne qui quitte Ottawa.

Interrogé hier soir par des journalistes d'Ottawa, le capitaine Sutton n'a voulu faire aucune déclaration en rapport avec son envolée. Il a cependant dit qu'il ne ferait pas d'autre arrêt dans les autres villes. Il arrêtera à quelques endroits seulement pour refaire sa provision de gazoline de sa machine.

L'ÉTAT DE M. RAYMOND

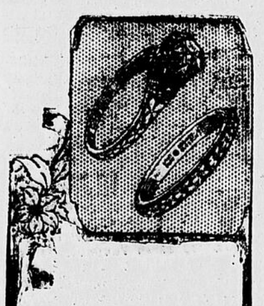
L'état de M. W. Raymond, 127 rue Familia, qui a été grièvement brûlé de bonne heure hier matin dans l'explosion et l'incendie qui a partiellement détruit les établissements de la Aerocrete Company, situés à l'angle des rues Preston et Young, est assez satisfaisant aujourd'hui, nous apprend-on de l'hôpital Civique où M. Raymond a été transporté après l'explosion.

M. Raymond est le contremaitre de la manufacture Aerocrete Company. M. Raymond souffre beaucoup de ses brûlures, mais on croit qu'il pourra ses rétablir avant longtemps.

ON A DÛ AMPUTER UNE JAMBE À M. LOFTUS

M. Loftus, de Carp, Ont., transporté dimanche à l'hôpital Civique, avec une blessure à la jambe infligée par un automobile qui recula sur lui pendant qu'il était assis en face d'un magasin à Carp, a dû se faire amputer la jambe.

Il souffrait d'une fracture double de la jambe et de nombreuses contusions. On nous apprend aujourd'hui à l'hôpital Civique que l'état du blessé est satisfaisant pour le moment.



Bagues diamants

Anneaux de mariage

Montres, Horloges

Coutellerie

(Comptant ou à termes.)

J.-A. COUTURE

Ch. 405 — Edifice Plaza

45, rue Rideau, Ottawa (Angle Sussex)

Téléphone: Rid. 7240

L'ALLUMIÈRE QUITTE HULL

L'Allumière Eddy quittera Hull. Les directeurs de la Eddy Match Company, qui ont acheté toute la machinerie et les procédés de fabrication des alumettes en sont venus aujourd'hui à cette décision. Ils transporteront le tout à Berthier, P. Q., où, disent-ils, ils ont plus d'avantages qu'à Hull.

L'Allumière Eddy, qui ne fonctionnait plus que partiellement depuis environ un an et dont les activités étaient sans cesse réduites, employait autrefois environ 600 employés.

LA DÉPORTATION DE J. H. HAWKINS

(De la presse Canadienne)

REGINA, SASK., 17:— J. H. Hawkins, organisateur du Ku Klu Klan en SasKatchewan, dont les autorités de l'Immigration a Ottawa viennent de décréter la déportation a quitté un hôtel local lundi dernier. On ne sait ou il est allé. La déportation entrera en vigueur le 20 juillet.

Il devait porter la parole devant les Klansmen a l'hôtel de ville demain soir. On ne sait pas s'il sera présent. Ce sera en tout cas la dernière occasion de l'entendre avant qu'il rentre en Virginie", dit l'annonce, de cette assemblée.

Les membres du Klan, de Régina disent que M. Hawkins est bien dans la ville, mais refusent d'indiquer l'endroit ou il se trouve.

LA DEPORTATION

La déportation du Canada de James Henry Hawkins, organisateur du Ku Klux Klan, dans la Saskatchewan, a été ordonnée. Il aura jusqu'au 20 du courant pour s'en aller volontairement, sinon il sera déporté. Le Ku Klux Klan est très actif dans la Saskatchewan et plusieurs hommes politiques en vue s'en sont plaint. Il y a eu appel dans le cas de Hawkins, mais sans succès. Cet américain devra retourner dans son pays.

e cabinet ne s'est pas réuni hier après-midi

L'assemblée du cabinet, qui devait avoir lieu hier après-midi, n'a pas eu lieu, faute de quorum. Il n'y avait que trois ministres dans la capitale, le premier ministre, l'hon. Malcolm, ministre du commerce, et l'hon. sénateur Dandurand, ministre sans-portefeuille.

Il n'y aura pas non plus de séance du cabinet cette semaine, la prochaine ne devant avoir lieu que le mardi 24 juillet prochain.

LA GRANDE-BRETAGNE GAGNE

(De la Presse Associée)

CAMP BISLEY, Ang., 17. — La Grande Bretagne a gagné aujourd'hui le trophée de l'Empire avec un pointage de 2,203 points sur une possibilité de 2,400; l'Australie est arrivé deuxième avec 2,186; l'Inde, troisième, avec 2,174 et le Canada quatrième avec 2,156.

Cette joute a durée deux jours.

NAVIRES ECHOUES

(De la Presse Canadienne)

QUEBEC, 17. — Tard cet après-midi le fréteur Michael L. Embiricos, et le navire du gouvernement Jalobert étaient échoués sur les batures de la Pointe Pouliot, à deux milles environ à l'ouest de la Pointe-au-Père. Ils ont touché fond à 1 heure ce matin.

UN HEUREUX VOYAGE

Les familles Anatole Daoust, William Daoust, Léodas Daoust, Ovila Daoust Fred Daoust, de St-Bonaventure de Bellevue, Mlle Ida Chapman, du même endroit, et les familles Eugène Daoust, de Embrun, Ont., et Jos. Daoust, de Metcalfe, Ont, ont passé la journée de dimanche dernier chez la famille Edmond Ethier, de Clarence-Creek Ont.

Le voyage s'est fait dans les automobiles des frères Daoust. Les parents ont passé une agréable journée.

AUTO VOLÉ

William Short, 62 rue Metcalfe, a fait rapport à la police qu'il a loué un automobile Hertz sedan à un jeune homme qui a donné son nom comme étant Eugène Thourin, le 14 juillet dernier, et que le jeune homme en question n'est pas encore revenu avec l'automobile. M. Short avait loué l'automobile pour deux heures seulement. Il est lui-même le propriétaire de la machine.

L'auto en question porte un permis l'Ontario No 101-509.

Le jeune homme qui est disparu avec la machine, est âgé d'environ 25 ans; il mesure 5 pieds et 6 pouces et pèse environ 145 livres. La police fait de nombreuses recherches pour localiser cette machine.

MOOSE CREEK

ICI ET LA:

Mme Henri Aubé passe quelques jours chez des parents à Détroit.

Mlles Thaïs, Methilde et Euphemie Guertin institutrices sont revenues de leurs classes. Elles assistent actuellement au cours pédagogique à l'Université d'Ottawa.

M. Sylvio Gibeault finissant du Collège Bourget de Rigaud a fait ses adieux au monde pour entrer chez les Clercs St Viateur à Joliette. Son père, Médéric Gibeault, le conduisit en auto.

M. et Mme Théo Geoffion ainsi que leur fils Théo. de Boston, Mass et M. D. D. Boyer de Syracuse N. Y. étaient en promenade chez M. J. B. Guertin.

Mme (veuve) Wilfrid Guertin de Tupper Lake, N. Y. épousait M. A. St Pierre, l'heureux couple est en voyage de noces à Moose Creek, Montréal et Québec. Ils retourneront à leur demeure à Tupper Lake.

R. BARCLAY MEURT SUBITEMENT À 1 H. CET APRÈS-MIDI

H. SUCCOMBE EN REVENANT DE SON TRAVAIL

M. Robert Barclay, âgé de 49 ans, domicilié au numéro 175 rue Florence, est tombé mort subitement à 1 heure et 10 cet après-midi en revenant de son ouvrage. M. Barclay était un chauffeur à l'emploie du chemin de fer Pacifique Canadien. Il venait à peine de quitter la locomotive dans laquelle il avait fait le voyage de Montréal à Ottawa, et il tomba sur la route après avoir franchi la clôture qui entoure les cours du C. P. R. près de la rue Wellington.

L'endroit où M. Barclay est tombé se trouve juste au pied de la rue Primrose, en arrière des remises de tramways de la rue Champagne.

M. Barclay marchait avec son compagnon de travail, M. Morris Cody, 234 rue Primrose, mécanicien, et avec M. William Major, 54 rue Elm. Les trois hommes se trouvaient tout près de la demeure de M. Cody quand M. Barclay trébucha et mourut instantanément. M. Cody fit venir immédiatement le docteur Winters et le coroner Craig, mais tous deux ne purent que constater la mort. La dépouille mertelle a été transportée immédiatement aux salons funéraires Geo. Burney, rue Somerset.

Le docteur J. E. Craig a décidé qu'une enquête n'était pas nécessaire, la mort ayant été causée par une syncope.

M. Barclay était bien connu et sincèrement estimé auprès des citoyens de l'ouest de la ville. Sa mort aussi soudaine est grandement regrettée par ses nombreux parents et amis.

A 1 heure et 15 cet après-midi la police du poste numéro 2 a été averti qu'un homme était tombé mort sur la rue Primrose. Le constable Finley se rendit en toute hâte sur les lieux.

PERMIS SUSPENDU

D. A. Sutherland, de Carleton Place, et James B. Topp, 219 Rideau Terrace, ont été condamnés chacun à 10.00 d'amende plus les frais et à être privés de leur permis de chauffeur pendant une période de 10 jours, en correctionnelle ce matin, pour conduite dangereuse d'automobile par les rues de la ville.

Frederick E. Hamilton, de Wakefield, Qué., accusé du même délit a été condamné à $30.000 d'amende plus les frais.

TROIS FEMMES TUEES

(De la Presse Associée)

KEENE, N.H., 17. — Trois femmes ont été tuées aujourd'hui lorsque leur auto fut frappé par un convoi-voyageurs à un passage à niveau près d'ici. L'une d'elles seraient Mme Carl Pearson. On ne connait pas les noms des autres.

ALEXANDRIA

14 juillet 1923

Samedi, 14 juillet la paroisse du Sacré-Coeur avait l'honneur de recevoir S. G. Mgr LeCouturier, après un libera chanté par Sa Grandeur, il y eut salut du Saint Sacrement. Mgr LeCouturier prononça une belle allocution.

Dimanche, il y eut sermon aux deux messes et dans l'après-midi la confirmation fut administrée à cent soixante enfants. M. et Mme Napoléon Martin étaient les parrain et marraine.

M. et Mme Henri Trudeau, de Papineauville et leurs enfants passent une huitaine chez leurs parents M. et Mme Alex Danis.

M. et Mme William Leduc de Ford City et leur fille Gracia étaient en visite chez M. et Mme Edmand Cholette.

Mme George Bourgie a passé la semaine à Montréal chez sa fille Mme Henri Prieur.

Mme Edmond Cholette et son fils Claude sont partis pour rendre visite à Mme Elie Cholette de North Bay, M. S. Carrière du Détroit est en visite chez ses parents M. et Mme Nap Trottier.

Mlle E. St. Onge du Détroit a passer la semaine chez sa Soeur Mme Joe Brunet.

M. et Mme Omer Legault de Montréal étaient en visite chez M. et Mme Napoléon Legault.

Mme Francis Trottier a passé la fin de semaine à Montréal.

Mlle Laurette Rabez de Buckingham était l'hôte de M. et Mme Edmond Cholette, M. et Mme Tho. Pilon et leurs enfants sont partis pour leurs vacances à Montréal.

Mlle Annette Goulet est en visite chez sa soeur Mme Laurier Laferière de Montréal.

M. Oscar Rozon d'Ottawa était chez des amis pour la fin de semaine.

M. et Mme René Legault d'Ottawa étaient envisite chez leurs parents M. et Mme Damas Legault.

M. Gérald Lalonde de Rockland a passé le dimanche chez ses parents, M. et Mme H. Lalonde.

Mme Joséphus Cholette et sa fille Marie Ange sont allées aux funérailles, de M. Louis Lanthier de Ste Justine.

M. Alberi Chevrier a passé le dimanche à Rivière Beaudette.

LA FORÊT EST EN FEU DANS LE NORD MANITOBAIN

LES CAMPS MINIERS DE LA REGION DE LE PAS SONT MENACES.

(De la Presse Canadienne)

WINNIPEG, 17. — Les autorités du département forestiers déclarent que les feux de forêts dans le nord manitobain et même dans certains endroits de la frontière de la Saskatchewan, prennent des proportions vraiment alarmantes. La région minière toute entière est parsemée de feux de brousse, grands ou petits, que les patrouilles forestières suffisent à peine à contenir dans leur limites.

S'il ne pleut pas on craint qu'ils ne prennent encore des proportions plus terribles que ne pourront plus contrôler les gardes-forestiers. Ils deviennent une menace dangereuse pour les camps miniers et autres établissements de la région de Le Pas.

35 FEUX

On a enregistré trente-cinq de ces feux à la fin de la semaine dernière. Les régions du lac Cormoran et de Flin Flon rapportent qu'à la suite de plusieurs semaines de sécheresse et de grandes chaleurs, des conflagrations épouvantables ont éclaté dans les bois. Ces feux ravagent en ce moment une surface de trois cents milles. Les gardes-forestiers adiés des patrouilles aériennes travaillent sans relâche jour et nuit pour enrayer les progrès des flammes.

On dépêche de Le Pas des équipes de relève et supplémentaires et on augmente le nombre d'hommes dans tous les camps miniers. Dès qu'un nouveau feu est découvert par les patrouilles aériennes, on dépêche de nombreuses équipes d'hommes pour l'éteindre et en limiter les progrès. Les avions portent aussi des appareils d'extinction.

On attribue ces feux aux prospecteurs imprudents, qui, en levant le camp négligent d'éteindre leurs feux.

Samedi dernier la région minière du Portage de Cronberry, au nord de Le Pas a été fort menacée. La pluie cependant s'est mise à tomber juste à temps pour éteindre tous les feux.

RIEN N'EST SI BEAU QUE SON PAYS!

"Rien n'est si beau que son pays". C'est la note que faisait retentir ce matin M. Jean-Baptiste Latreille, né aux Trois-Rivières et depuis cinquante ans domicilié aux Etats-Unis dans l'état de l'Ohio. M. Latreille n'a pas mis le pied sur le sol canadien depuis son départ il y a cinquante ans. Il a succombé à une attaque de nostalgie plus forte cette année que par le passé, ce qui l'a transporté jusqu'en la ville capitale où il était vu au Château Laurier ce matin.

Plein des souvenirs qu'il venait de revivre dans les vieilles paroisses du jeune âge, M. Latreille disait ce matin à un représentant du Droit que le Canada était plus beau que lui avaient fait voir les nombreuses promenades imaginaires faites vers les terres ancestrales sur sa terre américaine. Après avoir visité plusieurs fois Washington il déclare sans hésitation qu'Ottawa est supérieure en plusieurs points à la capitale américaine. "Vos parcs et les édifices parlementaires, dit-il, sont inférieurs à aucun. On avait dit que le Canada était resté ce qu'il était il y a plusieurs années et j'y trouve toute une chaine de villes aussi imposantes que celles des Etats-Unis".

M. Latreille a fait à Ste-Anne de Beaupré son premier arrêt sur la terre canadienne. Après un pèlerinage très gouté il a monté le majestueux St-Laurent jusqu'en la ville Métropole où il n'a cessé d'être émerveillé pendant plus d'une semaine. "A Ottawa, nous disait-il, ça semble être la crême du Canada. J'ai entendu dire que vous aviez une tour qui sonnait très bien et je suis décidé de ne pas quitter la ville avant d'avoir entendu ces cloches dont on fait tant d'éloges."

En quittant notre intéressant visiteur nous lui avons exprimé notre satisfaction de le voir si bien apprécier une visite au Canada après une absence de cinquante ans: "Vous ne regrettez-donc pas d'avoir mis fin à votre absence prolongée?"

"Ah vous savez, répondit-il en souriant avec bonhommie, je crois que vous avez une chanson qui dit que "rien n'est si beau que son pays", c'est la chanson que je chante depuis que j'ai dépassé la frontière."

e camp d'entrainement pour les aviateurs

Le département de la défense nationale n'a pas encore pris de mesures pour transporter ailleurs le camp d'entrainement du personnel de l'aéronautique royale canadienne, bien que le camp Borden soit loin de donner satisfaction, présentement.

Le département a un lopin de terre au sud de Montréal et pour cette raison plusieurs ont pensé que le camp d'aviation s'en irait à cet endroit; mais les officiers de la Défense nationale ne font pas de commentaires sur ce point. Plusieurs villes, désireuses de voir s'installer dans leurs limites territoriales ce camp d'entrainement, ont fait valoir les avantages qu'elles ont sur le camp Borden. Le département, tout en reconnaissant que le camp Borden n'offre pas les conditions idéales pour l'aéronautique, surtout en hiver, n'a cependant pas encore songé à le déplacer.

LAROCQUE

LEADS IN VALUES

Vêtements pour toute la Famille.

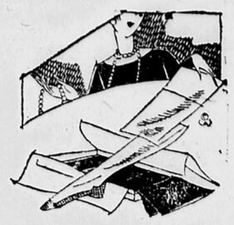
RIDEAU, DALHOUSIE AND GEORGE ST.

MERCREDI! BAS DE SOIE

Ravissants, Entièrement Façonnés

$1.29

Nous conseillons à nos clientes de se procurer plusieurs paires de ces ravissants bas, faits pour être vendus à $2.00.



Trouver une flétrissure ou un défaut est très difficile en effet. Et ce n'est qu'après un examen minutieux que les inspecteurs ont trouvé de légères irrégularités — et qu'ils les ont classés comme seconds. Ce sont de ravissants bas. Brillants, luxueux et ravissants!

Murphy-Gamble Limited

CERTIFICATS D'ÉCOLE NORMALE

TORONTO, 17.—L'hon. G. Howard Ferguson, ministre de l'Instruction Publique d'Ontario, annonce les noms des élèves de l'Ecole Normale d'Ottawa qui ont subi avec succès leurs examens et ont mérité leurs certificats d'enseignement dans les écoles séparées et publiques d'Ontario. La liste comprend des jeunes gens des jeunes filles et plusieurs religieuses de la capitale et des environs.

Les élèves qui ont subi leurs examens avec succès recevront leurs certificats par courrier. Ceux qui ont failli dans les examens recevront leurs notes par courrier, de même que les conditions dans lesquelles ils peuvent compléter leur cours. Les étudiants extra-muraux recevront le résultat de leurs examens par courrier.

Les élèves qui n'ont pas obtenu les notes suffisantes pour mériter les certificats de première classe, recevront des certificats de deuxième classe, si leurs notes sont en conformité avec les lois de l'école Normale Si ces candidats passent les examens finaux de l'école Normale à une date ultérieure, ils recevront un certificat de première classe intérimaire. Ces étudiants seront avertis des examens qu'ils ont à reprendre.

Nous publions les noms des religieuses et des élèves Canadiens français qui ont mérité leurs certificats:

Certificats intérimaires de 1re classe:

Margaret E. Black (Soeur M. Imelda), Isa M. Cassidy (Soeur St. M. Véronica), Dolores Dignard (Sr Marie Alma), Eva Labrosse, Frances Poupore, Juliette Quesnel (Sr Marie Lionel), Marie Sauvé.

Cours de 1ère Classe

Certificats intérimaires de 2e classe: Marguerite L. Brunette, Thérèse Godin, Rhéa V. Hurteau, Anna G. Séguin (Soeur M. Irma).

Résultats à l'Université

Les élèves suivants de l'Ecole Normale de l'Université d'Ottawa ont mérité des certificats intérimaires de deuxième classe:

Corinne Adam, Bella Beaudry, Yvonne Bernier (Sr Thérèse du Bon Pasteur), Lucienne Brault (Sr Aimée du Sauveur), Jeannette Comtois, Jeanne Gratton, Blanche Guilbeault, Georgette Lacoste, Marie-Flore Lalonde, Fleur-Aimée Lapointe (Sr Jean du Canada), Irène Latrémouille, Alice Mercier, Germaine Nézan, Alexina Prud'homme, Albertine Shryburt, Yvette Soublière, Ida Villeneuve.

On mettra fin à la surproduction du papier à journal

MONTREAL, 17. — L'Ontario et le Québec vont conclure bientôt un accord défini en vue de mettre fin à la surproduction de papier, qui a fait baisser les prix, affectant le présent et l'avenir de cette industrie nationale.

Le premier ministre Taschereau a eu hier matin, aux édifices parlementaires, une longue entrevue avec l'hon. William Finlayson, ministre des terres dans l'Ontario, l'hon. Honoré Mercier, ministre des terres et forêts du Québec, et M. Gustave C Piché, ingénieur en chef du département. Après le départ des ministres, M. Taschereau a fait la déclaration suivante:

"La surproduction de papier dans les deux provinces est énorme. Les prix ont diminué considérablement. Le temps est venu pour les deux provinces d'en venir à une entente mutuelle. L'hon. M. Finlayson et l'hon M. Mercier ont discuté la question en présence de notre ingénieur en chef et de moi-même. M. Finlayson a plein pouvoir d'en venir à un accord. Les deux gouvernements envisagent le problème exactement sous le même angle. Dans un avenir très rapproché nos décisions communes seront annoncées au public. Si cela est nécessaire, bien que je ne le crois pas, nous pourrons attendre le retour d'Europe de l'hon. M. Ferguson. Mais un résultat tout à fait satisfaisant devrait être obtenu de nos entrevues en la matière."

a convention des marchands détaillants

REGINA, Sask., 17 — A la séance d'ouverture de la vingt-troisième convention annuelle de l'Association des Marchands détaillants du Dominion, ici hier, soixante délégués étaient présents, représentant chacune des provinces du Canada.

J. T. Crowder, président, Toronto, occupait le fauteuil. Des rapports furent présentés par les secrétaires des provinces sur les progrès de l'association l'an dernier. Norman Douglas, secrétaire pour le Dominion, d'Ottawa, soumit son rapport annuel, qui montre que l'association a fait de bonnes affaires.

La convention se continuera jusqu'à mercredi, alors que l'Association des Marchands détaillants de la Saskatchewan tiendra elle aussi son assemblée annuelle. On attend environ trois cents délégués à cette convention provinciale.

Les votes des absents seront enregistrés

VANCOUVER, 17. — La machine électorale de Colombie anglaise fonctionnera de manière à enregistrer les votes de ceux qui seront absents de leurs circonstriptions le jour des élections générales, mercredi. Ces votes seront déposés dans des urnes spéciales. Lors des dernières élections, les résultats furent envoyés dans les circonscriptions où se trouvaient les électeurs et comptés en ces endroits, ce qui amena des retards. Cette année, ils seront comptés là où ils seront enregistrés et les résultats seront télégraphiés aux circonscriptions intéressées.

Comme nombre de gens sont actuellement en vacances, leur vote pourrait être considérable et avoir une grande portée sur les élections.

Les représentants de tous les partis ont le droit d'être présents quand les votes seront comptés.

TOUT ANNONCE UNE RÉCOLTE ABONDANTE

(Spécial au "Droit")

MONTREAL, Qué., 17.—D'après le rapport hebdomadaire du Canadien National sur l'état de la récolte dans l'ouest, le grain aura beaucoup profité du temps chaud de la semaine dernière. Cette chaleur combinée avec l'humidité qui se trouvait encore dans la terre a hâté la croissance.

A l'exception de quelques petits districts qui se plaignent de la grêle ou de la rouille du blé les conditions générales dans l'ouest sont excellentes et tout annonce une grosse récolte.

ACCEPTE LE TRAITE REVISE

WASHINGTON, 17 — Le Libre Etat d'Irlande, qui a accepté sans réserve le traité de Kellogg pour la prescription de la guerre, tel qu'originairement soumis en avril dernier, trouve également acceptable le traité tel que revisé et présenté le 23 juin. Il est prêt à le signer immédiatement. Une note en ce sens a été reçue hier au département d'Etat. Elle est datée du 14 juillet et signée par Patrick McGilligan, ministre des affaires extérieures, du commerce et de l'industrie.

A VENDRE

Couple âgé vendrait à sacrifice et à conditions faciles, magasin général établi depuis 55 ans, avec ou sans stock, situé à 2 milles de la gare, dans un riche centre agricole. Bâtisse de brique solide, avec maison attenante; chauffage au chaude, hangars, garage, glacière et dépendances. S'adresser à M. Edmond Lemieux, Le Droit, Ottawa, Ont., téléphone, Rideau 514 ou résidence 35 Lady Grey Drive, téléphone, Rideau 1626-J.

LA SAUVEGARDE

18, rue Rideau, Ottawa

Tél: Queen 1841.

Voyez nos Polices Nouvelles du Jubilé

A. GAUTHIER, gérant prov.

J.-M. LEMIEUX, Gérant pour Ottawa et Hull.



MAUX DE TETE ETOURDISSEMENTS FATIGUE DES YEUX

Tout cela vient d'un défaut mécanique de l'oeil. Les verres appropriés seuls peuvent remédier au mal.

A.-M. BELANGER, Opt. D.

Optométriste.

Spécialiste pour la vue.

561, rue Sussex. — Tél: Rid. 4606

(Une porte de la rue Rideau.)

Durant les mois de juin, juillet et août, nous fermons à midi le samedi.