

PER
Z-5118
CON

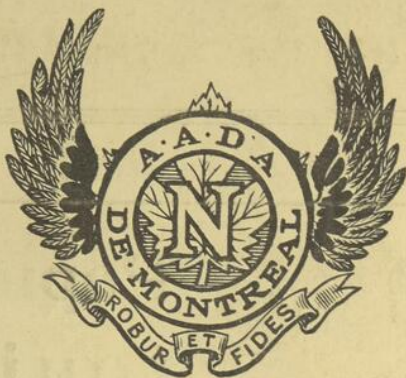

REVUE SPORTIVE
— ET —
RAPPORT ANNUEL
— DE —

L'Association Athlétique d'Amateurs Nationale

1924



LA PALESTRE

80, RUE CHERRIER,

MONTREAL.

S796.06
N 2132



The B.B.C. Co.
MONARCH
WORLD'S
BEST

Popularité toujours croissante des jeux de Billards et de Quilles

Il est facile de constater que plus que jamais, les jeux de billard et de quilles deviennent de plus en plus en vogue, par tout le Canada.

L'idée de besoin d'une récréation saine et régulière se forme chez nous d'une manière très nette, et il est reconnu que nombre de nos hommes d'affaires, se font une règle de dissiper les fatigues de leur travail, en s'adonnant aux quilles et au billard. En est-il ainsi pour vous? Prenez-vous votre part du plaisir que procure ces deux passe-temps?

Nous sommes experts dans ces lignes, et nombre de Conseils de Chevaliers de Colomb dans la province et ailleurs, nous ont confié le soin d'équiper leurs salles. Brochures illustrées sur demande.

N. B.—Les tables de billard et les allées de quilles de la Palestre du National ont été installées par la Compagnie Brunswick

The Brunswick-Balke
Collender Company
of Canada, Limited

P.-E. DeSERRES, Gérant

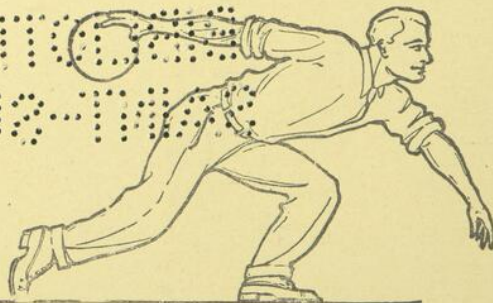

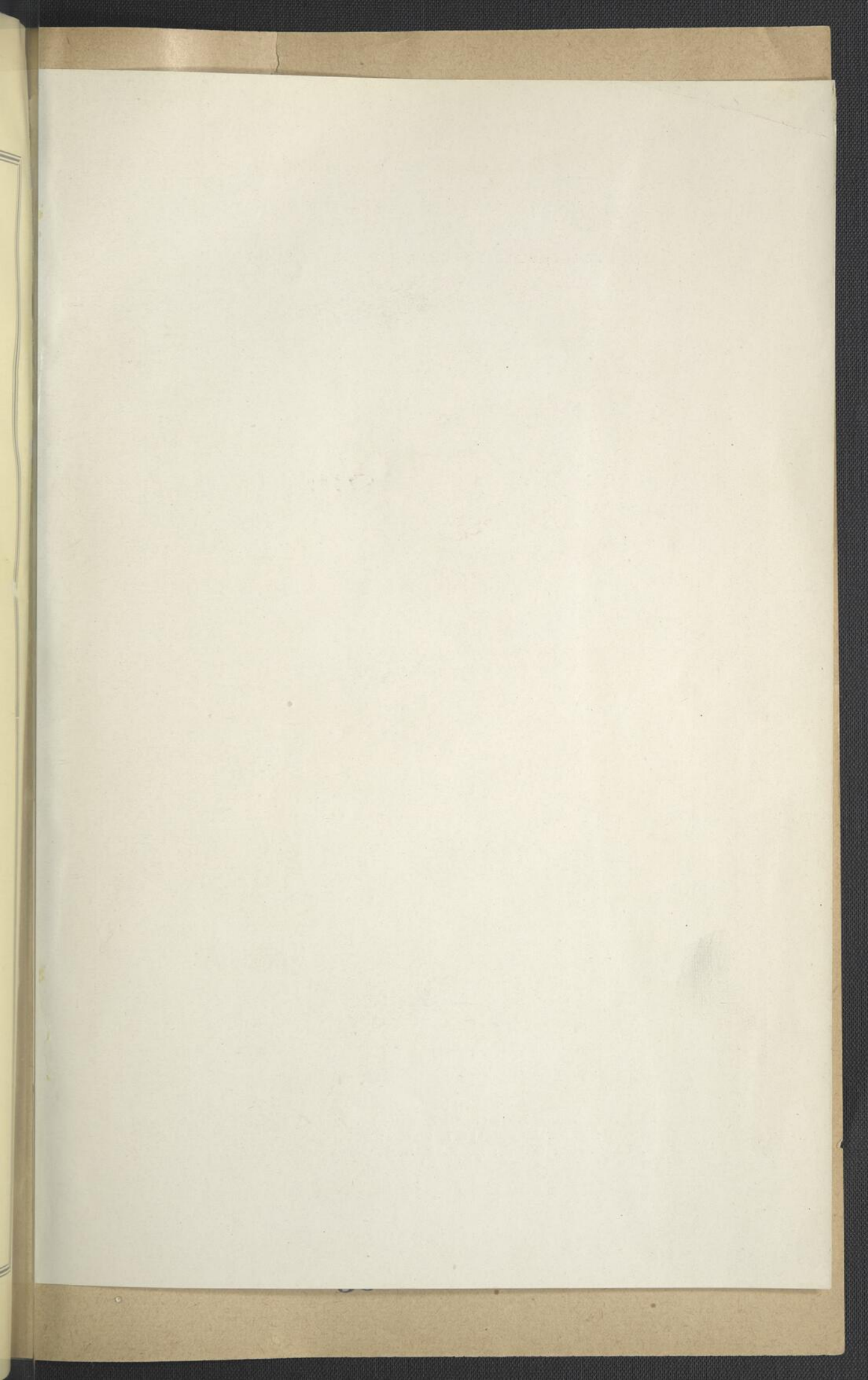

BUREAU DE DIRECTION DE L'ASSOCIATION ATHLETIQUE D'AMATEURS
NATIONAL 1923—1924.

D'après photos fournies par ALBERT DUMAS, photographe officiel de l'Association.



1. F. C. Laberge, Président ; 2. R. Armand Chaput, 1er Vice-Président ; 3. R. Lamoureux, 2me Vice-Président ;
Directeurs : 4. Son Honneur le Maire Charles Duquette ; 5. Dr. J.-P. Gadbois ; 6. Paul Gouin ;
7. F. Desrochers ; 8. Dr. H. Cypihot ; 9. L. Giguère ; 10. R. Turcotte ; 11. P. G. Majeau,
Administrateur Gérant ; 12. X. E. Narbonne, Directeur Athlétique.



AVIS est par les présentes donné, que l'A.A.d'A. Nationale tiendra son assemblée annuelle le **VENDREDI, 14 NOVEMBRE 1924**, à **8.30 P.M.**, à son **SIÈGE SOCIAL, 80, RUE CHERRIER**, pour l'acceptation des rapports financier et sportif de ses différentes sections, pour l'exercice terminé le 30 septembre, et pour l'élection de ses Officiers et Directeurs.

PAUL G. MAJEAU,

Administrateur-gérant.

MONTREAL, 6 novembre 1924.



56629



Fondée et subventionnée par le gouvernement
de la province de Québec.

Préparant aux situations supérieures du commerce, de
l'industrie et de la finance.

COURS DU JOUR: 3 années d'études préparant aux licences en Sciences
Commerciales et Comptables. Ces diplômes donnent
droit d'admission aux associations d'experts-compta-
bles.

COURS DU SOIR: nombreux cours libres sur : Comptabilité théorique et
pratique, opérations de banque, correspondance com-
merciale anglaise et française, arithmétique commer-
ciale, algèbre, économie politique, droit civil, droit
commercial, espagnol, italien, allemand, etc.

COURS PAR Comptabilité - Anglais commercial - Français commer-
CORRESPONDANCE: cial - Economie politique - Droit commercial - Banque
et Bourse - Mathématiques financières - etc.

Bourses du gouvernement pour cours du jour et du soir.

Pour tous renseignements s'adresser au directeur,
coin Avenue Viger et rue Saint-Hubert,
MONTREAL.

**Bureau de Direction de l'Association
Athlétique d'Amateurs Nationale**

Officiers Honoraires :

Président : M. J.-N.-O. Ledoux,
1er Vice-Président : Hon. E.-L. Patenaude,
2ème Vice-Président : M. Théo. Bonin.

Officiers :

Président : M. F.-C. Laberge,
1er Vice-Président : M. Armand Chaput,
2ème Vice-Président : M. Rod. Lamoureux.

Directeurs :

MM. Félix Desrochers,
Dr. J.-P. Gadbois,
Paul Gouin,
Dr. Hector Cypihot,
Lucien Giguère,
Rod. Turcotte,
Charles Duquette,

Secrétaire-Trésorier et Administrateur-Gérant :

M. P.-G. Majeau,

Directeur-Athlétique :

M. X.-E. Narbonne.

Manufacture :
POINTE AUX TREMBLES
Tél. Clairval 479

Entrepôts et Salle d'Echantillons :
363, STE-CATHERINE Ouest
Tél, Main 3998

CANADIAN FOOTWEAR COMPANY, LIMITED

Manufacturiers des

High Grade McKay's, Turns and Welts

— POUR —

DAMES SEULEMENT

L. E. GAUTHIER,
Président.

ADOLPHE LECOURE,
Secrétaire-Trésorier.

MEMBRES DES COMMISSIONS**FINANCE ET PROPRIETE**

M. Armand Chaput	Président
M. Hector Cypihot, M. D.	Directeur
M. Charles Duquette	Directeur

EDUCATION PHYSIQUE ET NATATION

M. J. P. Gadbois M.D.	Président
M. Félix Desrochers	Directeur
M. Rod. Turcotte	Directeur

SPORTS SOCIAUX

M. Rod. Lamoureux	Président
M. Lucien Giguère	Directeur
M. J. P. Gadbois, M. D.	Directeur

SPORTS D'EXTERIEUR

M. Paul Gouin	Président
M. Lucien Giguère	Directeur
M. Rod. Turcotte	Directeur

RECRUTEMENT ET PUBLICITE

M. Félix Desrochers	Président
M. Charles Duquette	Directeur
M. Rod. Lamoureux	Directeur

RECEPTION

M. Hector Cypihot, M. D.	Président
M. Armand Chaput	Directeur
M. Paul Gouin	Directeur

VERIFICATEUR

M. X.-E. Narbonne



*"Une tasse donne de l'énergie
pour une journée."*

POURQUOI LE CAFÉ "PRIMUS"

**EST LE CHOIX
DES SPORTMEN**

De tous temps, les athlètes et les sportsmen de race latine ont été des fervents du café parce qu'ils savaient que ce breuvage possède de rares qualités nutritives et stimulantes.

Au Canada, leur préférence va, tout naturellement au CAFE PRIMUS, parce que ce café est mis en boîte si-tôt après un grillage et un moulage **parfaits** des grains choisis de café ce qui préserve toutes ses qualités stimulantes et assure ce délicieux arôme qui valent au PRIMUS sa renommée incomparable.

Demandez aux professeurs de culture physique ce qu'ils pensent du café
"PRIMUS"

*"Il prime par
sa qualité."*

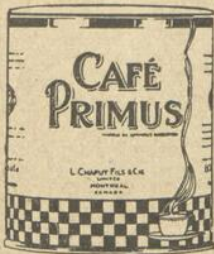

L. CHAPUT FILS & Cie, Limitée
MONTREAL

GOUVERNEURS
de l'A. A. d'A. Nationale

Président: Monsieur Joseph Ainey

Messieurs Beaubien, Hon. C.-P.
Brouillet, Pacifique
Caron, A.-L.
Caron, J.-A.
Cardinal, Jos.
Cousineau, Dr J.-A.
Dandurand, Hon. R.
Duquette, Charles
Dumouchel, R.
Gauthier, Mgr Geo.
Gouin, Sir Lomer
Grothé, R.-O.
Hébert, Zéph.
Labrecque, J.-O.
Laporte, Sir Horm.
Lauzon, H.-F.
Lecours, Adolphe
Ledoux, J.-N.-O.
Leman, Beaudry
Lemieux, Hon. Rod.
Martel, Art.
Meunier, Amédée
Morin, Victor
Pigeon, A.-P.
Racine, Alph.
Richard, Aug.
Rolland, J.-P.
St-Père, E.-C. M.-P.
Wilson, Hon. J.-M.



12 pour 15[¢]

CIGARETTES
GUINEA
GOLD

"Douces et Extra Fines"

20 pour 25[¢]

OGDEN'S
LIVERPOOL

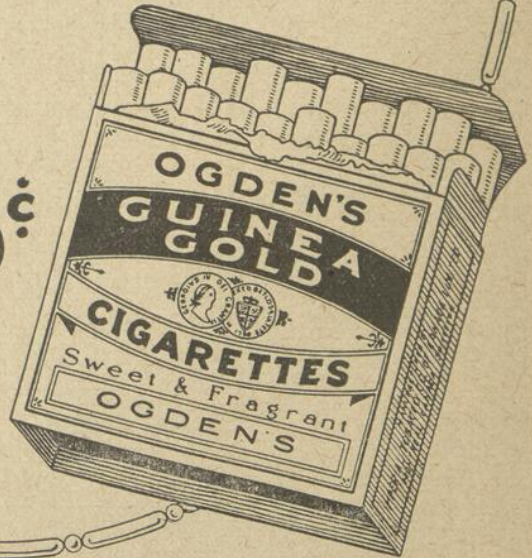

**Voici l'ordre et l'honoraire des évènements de
chaque semaine à la Palestre du National**

LUNDI

8.30	A.M.	à	10.00	A.M.	—Messieurs	Cours privés, Culture physique.
2.00	P.M.	à	3.00	P.M.	—Section Féminine	Culture Physique.
3.00	"	"	4.30	"	—Section Féminine	Tennis.
2.00	"	"	4.30	"	—Section Féminine	Quilles et Natation.
5.30	"	"	6.30	"	—Hommes d'affaires	Culture Physique.
7.00	"	"	8.30	"	—Section Féminine	Tennis.
8.30	"	"	10.30	"	—Classe Générale	Culture Physique et Jeux.
8.00	"	"	10.30	"	—Section Féminine	Natation.
8.00	"	"	10.00	"	—Lutte.	

MARDI

1.30	"	"	4.00	"	—Section Scolaire M....	Culture Physique et Jeux.
1.30	"	"	4.30	"	—Section Scolaire M....	Natation.
5.30	"	"	6.30	"	—Hommes d'affaires	Culture Physique.
8.00	"	"	9.00	"	—Classe Générale	Culture Physique et Athlétisme.
9.00	"	"	10.30	"	—Classe spécial	Gymnastique de Sélection et Balle à la volée.
6.00	"	"	11.00	"	—Messieurs	Natation.
8.00	"	"	10.00	"	—Boxe.	

MERCREDI

3.30	A.M.	à	10.00	A.M.	—Messieurs	Cours privés, Culture Physique.
2.00	P.M.	à	3.00	P.M.	—Section Féminine	Culture Physique.
3.00	"	"	4.30	"	—Section Féminine	Tennis.
2.00	"	"	4.30	"	—Section Féminine	Quilles et Natation.
5.00	"	"	6.30	"	—Hommes d'affaires	Culture Physique et Balle à la volée.
8.00	"	"	9.00	"	—Classe Générale	Culture Physique.
9.00	"	"	10.30	"	—Ballon au Panier et balle à la volée.	
5.00	"	"	11.00	"	—Messieurs	Natation.
8.00	"	"	10.00	"	—Lutte.	

JEUDI

1.30	P.M.	à	3.30	P.M.	—Section Scolaire M....	Culture Physique et Jeux.
2.30	"	"	4.30	"	—Section Scolaire M....	Natation.
5.30	"	"	6.30	"	—Hommes d'affaires	Culture Physique.
5.00	"	"	6.30	"	—Messieurs	Natation.
7.00	"	"	8.30	"	—Section Féminine	Tennis.
8.30	"	"	10.30	"	—Section Féminine	Culture Physique et Jeux.
8.00	"	"	10.30	"	—Section Féminine	Natation.
7.00	"	"	10.00	"	—Section Féminine	Quilles.

 VENDREDI

8.30	A.M.	à	10.00	A.M.	—Messieurs	Cours privés, Culture Physique.
1.30	P.M.	à	3.30	P.M.	—Section Scolaire M....	Culture Physique et Natation.
3.30	"	"	5.00	"	—Messieurs	Tennis.
5.30	"	"	6.30	"	—Hommes d'affaires	Culture Physique.
8.00	"	"	9.30	"	—Classe Générale	Culture Physique et Athlétisme.
9.30	"	"	10.30	"	—Ballon au Panier et à la volée.	
3.30	"	"	11.00	"	—Messieurs	Natation.
8.00	"	"	10.00	"	—Boxe.	

SAMEDI

9.30	A.M.	à	10.30	P.M.	—Section Scolaire F....	Culture Physique.
10.00	"	"	11.45	"	—Section Scolaire F....	Natation.
1.30	P.M.	à	4.00	P.M.	—Section Scolaire M....	Natation.
1.30	"	"	5.00	"	—Messieurs	Tennis.
5.30	"	"	6.30	"	—Messieurs	Entraînement.
8.00	"	"	9.00	"	—Classe Générale	Culture Physique.
9.00	"	"	10.30	"	—Messieurs	Ballon au Panier ou à la volée.
4.30	"	"	11.00	"	—Messieurs	Natation.

DIMANCHE

1.30	P.M.	à	4.30	P.M.	—Messieurs	Tennis.
1.30	"	"	4.00	"	—Section Scolaire M....	Natation.
4.30	"	"	5.30	"	—Messieurs	Jeux Divers.
4.30	"	"	6.00	"	—Messieurs	Natation.

N. B.—A la discrétion de l'administration, des changements pourront être faits suivants les besoins.



Nous fabriquons tous genres de médailles,
trophées, écussons et coupes pour prix.

Étant fabricants, nous sommes à même
d'ajouter les écussons des différents clubs,
ou toute autre devise, qui rendent nos
médailles et nos trophées distinctifs de
chaque club et des divers concours.

Dessins spéciaux et prix sur demande.

Nous sollicitons vos demandes d'informations.

CARON FRERES, Incorporé,
Edifice Caron, - - - MONTREAL, P.Q.
RUE BLEURY

AIMONS NOTRE PALESTRE.

Nous traversons actuellement l'une des périodes les plus tourmentées que l'humanité ait connues jusqu'ici. Pour alléger momentanément le fardeau de la vie, pour chasser cette fièvre d'agitations provoquée par la lutte intense de chaque jour, pour s'égayer, en un mot, l'homme se jette à corps perdu dans la course vers les plaisirs et les distractions. Mais, est-ce que malheureusement trop souvent, ces distractions ne se prennent pas au détriment de la bourse, de la santé et même de la morale d'un chacun ? Et dire qu'il y a tant d'amusements sains, honnêtes, et à si bon marché. Encore faut-il savoir les trouver. Eh bien n'allez pas chercher ailleurs qu'ici même dans cette Palestre un endroit idéal pour vous les procurer. Vous en doutez, eh bien suivez-moi un peu.

N'est-ce pas un véritable délassement intellectuel que ce jeu d'échecs si bien qualifié de "jeu des rois" ? Pour "aller à la dame" ne faut-il pas user souvent d'une savante discrétion et de tactiques très habiles ? N'en est-il pas d'ailleurs toujours ainsi quand il s'agit de conquérir la "dame" de son choix ? Au "billardiste" ne faut-il pas une grande adresse pour donner à la bille ce mouvement de trajectoire qui lui assurera le comptage d'un point ? Quelle sûreté de vue chez ce "joueur de quilles" qui, d'un seul coup, pulvérise toute une armée... de bouteilles—(Gare à la Commission des Liqueurs)— Et que dire maintenant de la natation. Au point de vue hygiénique n'est-elle pas excellente ? Comme exercice d'assouplissement je n'en connais guère qui lui soit supérieur ; et quand par malheur il vous arrive de tomber à l'eau, je n'en sache pas de plus utile.

Ne vous estimeriez-vous pas heureux de posséder quelques notions de pugilat, quand, revenant chez vous à une heure tardive, vous vous trouvez tout-à-coup face à face avec ces amis disposés à vous faire des mamours qui ne vous sont guère agréables à pareille heure et à pareil endroit. Pour donner de l'endurance, du courage et de la vraie force, connaissez-vous un exercice qui puisse être comparé à la lutte ? Pour donner de l'agilité, de l'haleine et de l'élasticité, quoi de préférable au jeu de balle au mur ? Pour développer les voies respiratoires, les exercices en plein air sont merveilleux : raquette, crosse, balle au camp, hockey, tennis, etc. Et enfin comme ensemble de délassements et de saines distractions, et comme résumé de tout exercice hygiénique, salutaire et même moralisateur, trouverez-vous mieux que la culture physique ?

NASH

*De tous les chars moteurs au monde, le
NASH se classe comme première valeur.*

*Ressemblant à l'Advanced Six
Coupé à quatre portes.*

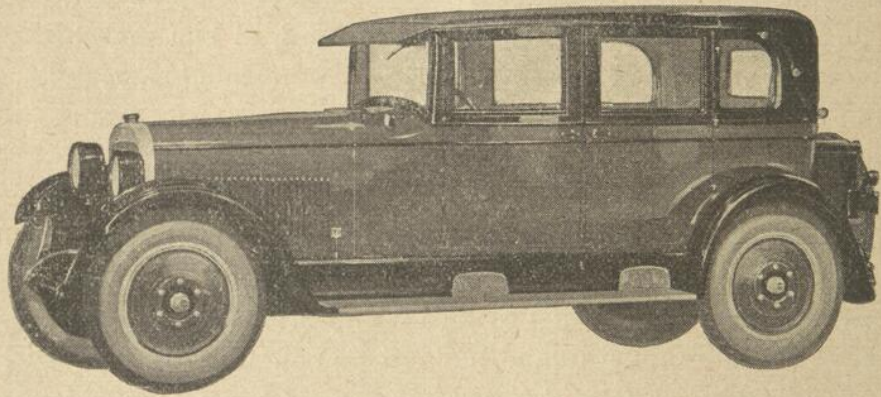

Parmi les principales attractions de ce magnifique modèle se trouvent les caractéristiques suivants: le NASH a un système de frein aux quatres roues dont le brevet est en cours; pneus ballons complets et cinq roues à disques forment l'équipement régulier; le système de huilage est des plus efficace; l'action est hautement appréciée et le tout de la meilleure qualité.

*NOUVELLES SERIES DE SIX MODELES PERFECTION-
NES: Tourisme, 5 places; Routière, 7 places; Sedan, 5 places;
Sedan Coupé à quatre portes; NOUVELLES SERIES: SPE-
CIAL SIX MODELES.—Routière, 5 places; Sedan, 5 places.*

Légaré Automobile & Supply Company, Limited.

Siège Social: 180 AMHERST

1545 ST-LAURENT
375 ONTARIO Est

215 DUROCHER coin LAURIER
596 STE-CATHERINE Ouest

2320 LAFONTAINE Maisonneuve

Or toutes ces distractions, tous ces amusements, ces exercices créateurs d'adresse, éducateurs de volonté et générateurs de vitalité, sont à la base même de la vie que l'on mène, je ne dirai pas "dans le régiment des hussards" mais dans notre Palestre, et pour cela, je pourrais reprendre le vieux refrain d'autrefois et vous dire : "Halte-là, le National est là".

Ne croyez-vous pas que les "moments" passés dans notre Palestre ne vous seront pas plus profitables que les heures passées sans "maman" dans les quasi ténèbres de nos salles de vues animées—Quel endroit pour se faire des muscles, respirer le bon air et apprendre son histoire.....

Quand vous reviendrez d'une soirée consacrée à l'un des exercices ou des jeux que j'ai mentionnés plus haut, ne serez-vous pas plus heureux que si vous sortiez de ces salles où l'on cultive.... les pieds au détriment de la tête grâce à une musique que les sauvages ou les nègres reconnaissent avec joie comme partie de leur patrimoine.

Croirez-vous avoir perdu votre temps quand dans notre gymnase vous aurez soumis votre corps aux différents exercices de la culture physique, et que vous vous sentirez plus d'ardeur et plus de force pour entreprendre la lutte de chaque jour.

Eh bien, alors, petits et grands, maigres et gros, filles et femmes, jeunes et vieux, comme dans la chanson de Godard, laissez-moi vous dire : "Embarquez-vous dans la nacelle".... de notre Palestre.

FELIX DESROCHERS, Avocat.

“STRAND”

(Chemise de luxe)

CONNUE COMME
LA CHEMISE “NATIONALE”



— POUR —
LES VRAIS CANADIENS

Suprême pour confort, style et durée

ALPHONSE RACINE, Limitée

MANUFACTURIERS

MONTREAL, Canada

Vendue dans les meilleurs magasins partout au Canada.

Le beau jeu de crosse

Monsieur l'administrateur et Monsieur le directeur des sports m'annonçait que l'annuaire de l'A.A. d'A. Nationale devait cette année faire une revue de tous les jeux qu'encourage notre belle Association.

Allions-nous oublier le beau jeu de crosse, ce jeu qui a été la raison d'être du National ?

La vieille garde n'a pas encore oublié les beaux jours où le National portait le glorieux titre de champion du Monde.

On se privait de manger pour aller à une partie de crosse. Un point par un Lamoureux, un Pitre, un Lalonde, un Gauthier valait certes un bon gâteau.

Le souvenir des Valois, des Lachapelle, des Marcelin, des Secours, des Ducket, de ce vaillant Décarie, des Catta, des Gagnon, des L'Heureux et de tant d'autres qui pour ne pas être nommés dans une esquisse si courte y prendront leur place d'honneur (Kavanagh, Brophy, White, Brennan, D. Cousineau) est comme un feu vivace. Il suffirait d'un peu d'enthousiasme et de désintéressement pour raviver l'amour de ce jeu.

Les hauts salaires et le jeu brutal avouons-le, ont fait beaucoup de mal au jeu.

Il y a un remède. C'est de grouper un bon nombre de jeunes qui paieront de leur personne, ne demandant pas plus de beurre que de pain.

Donnant donnant. Il faut reconnaître les bons dévouements et payer de retour. Acceptant la belle idée du président Findlay, il faut user de clémence envers nos joueurs et ne pas déclarer professionnel à perpétuité un joueur qui a pris un billet de tramway. A tout péché miséricorde.

Il n'est pas mort notre jeu de crosse quand toutes les grandes universités, et mentionnons l'Université de Montréal, le jouent avec plus d'enthousiasme que jamais.

Je rêve peut-être des succès trop faciles. Il y a bien des réparations à faire à l'édifice.

Je crois qu'il faudrait recommencer avec du jeune matériel et grandir petit à petit. S'il y avait moyen de glisser une petite partie le dimanche ?

J'allais donner des noms des anciens, mais je renonce. Je sais pertinemment que certaines susceptibilités ont toujours été éveillées par des listes de noms. Tous nous avons travaillé.

Pourtant il faut que je lâche certains noms, tous dans un paquet sans suivre l'ordre de mérite: Jos. Lamarche, Amédée Meunier, R. Prieur, Adolphe Lecours, Dr. Cypihot, E. St-Père, notre député et le roi des referees, Dr. Marin, Albert Pigeon, Jos. Cardinal, deux vrais, Jim Smith et l'incorrigible Caron, qui voudraient jouer à la crosse en hiver.

Pour clore la liste, nos bons dévoués journalistes Edouard Laberge, Horace Lavigne, Louis Larivée, Pete Sparjnhard, du Star.

Et des millions d'autres !!!

R. DUMOUCHEL.

C. Robillard & Cie

L I M I T E E

MANUFACTURIERS

DE

Cidre,
Ginger Ale,
Soda à la crème,
Eaux gazeuses,
Etc.

9, AVENUE ROBILLARD
MONTREAL

Téléphone: Est 1602

LA CULTURE PHYSIQUE

Ignorance et Préjugés

Malgré que la culture physique remonte à la plus haute antiquité elle est de nos jours peu connue, aussi les préjugés à son égard sont nombreux : l'ignorance, la paresse et l'indifférence se les partagent.

Par exemple, beaucoup de personnes croient que les exercices physiques sont exclusivement réservés aux sujets forts, et par conséquent constituent un danger pour les faibles alors que ce sont surtout ces derniers qui en ont le plus grand besoin pour acquérir la vigueur qui leur fait défaut.

Certains sports, il est vrai, ne conviennent pas à des sujets débiles parce que l'organisme ne pourrait en supporter les fatigues sans danger. Mais il y a d'autres exercices moins violents qu'on peut doser et régler à volonté. Ceux là sont à la portée de tout le monde.

Un autre préjugé—et celui-là n'est pas le moins tenace car il tient lieu d'excuse à la paresse—et de dire que les exercices ne sont recommandables qu'à la jeunesse, comme si passé trente ans, l'homme ou la femme ne devaient plus remuer leurs bras et leurs jambes sous peine de les casser. C'est précisément le contraire qui est vrai. La pratique régulière et méthodique des exercices corporels est le seul moyen de rester souple, de jouir d'une bonne santé, de conserver l'usage fonctionnel des membres, alors que l'immobilité les atrophie et les ankylose.

Regardez autour de vous ce vieillard encore alerte, vigoureux malgré son grand âge. Comparez-le à l'homme de cinquante ans, au ventre énorme, aux membres bourrés de graisse, raidis par les rhumatismes et dites lequel des deux est le plus jeune au point de vue âge physiologique car c'est ce dernier qui marque les étapes dans l'évolution de la vie humaine et il ne s'accorde pas toujours avec l'âge de l'état civil. On peut être un jeune vieillard ou un vieillard encore jeune, ce qui n'est pas du tout la même chose.

Maintenant renseignez-vous sur la façon de vivre de ces deux hommes. Vous remarquerez que le premier a toujours mené une vie active ; il a connu les fatigues physiques, goûté les délices d'un repos bien gagné et, n'en doutez pas, c'est à l'harmonie entre le mouvement et le repos qu'il doit d'avoir conservé une santé excellente et d'être arrivé à l'extrême limite de la vieillesse sans infirmités.

L'autre, au contraire, a passé sa vie assis et couché ; or rien n'est plus usant pour l'organisme que la sédentarité : la maladie, la déchéance physique en sont les funestes conséquences. Il épuise sans succès toutes les ressources

A Votre Service

En tout temps et partout les Taxis Jaunes
sont à votre disposition.

Toujours les plus commodes,

Toujours les plus surs.

Toujours sous la direction de chauffeurs
polis et toujours au prix le plus bas.

PLATEAU 6161

Bramsons Auto Service Ltd

Opérant les
Taxis jaunes

MONTREAL

de la science médicale. Son corps usé avant l'âge n'est plus qu'une lamentable épave qu'il conserve difficilement et aux prix de souffrances intolérables. C'est que selon le docteur Tissot "Le mouvement peut souvent tenir lieu de remèdes et tous les remèdes du monde ne peuvent tenir lieu du mouvement".

Enfin on reproche aussi, aux sports en particulier, de rétablir dans notre siècle d'activité cérébrale intensive, le règne inopportun de la force brutale au détriment, dit-on, des facultés intellectuelles; on oppose l'intelligence à la force, le physique au moral. "L'être humain, écrit-on, s'élève, s'ennoblit par la pensée, la force brutale le dégrade et le rabaisse au rang des animaux...D'ailleurs qu'importe le muscle pour l'homme appelé à gagner sa vie par l'usage de ses facultés cérébrales... Est-il besoin d'avoir une poitrine d'athlète pour tenir un porte plume, résoudre un problème, plaider une cause ou traiter une affaire?... C'est moins la puissance de ses biceps que l'étendue de son savoir qui fait la valeur sociale d'un homme". Voilà les principales objections que l'on formule à l'égard de la culture physique pour justifier son inutilité dans la formation de l'homme moderne.

Ah certes, loin de nous l'idée de vouloir faire de l'être humain une espèce d'animal sauvage mettant la force physique au-dessus de tout. Nous reconnaissons bien volontiers que le cerveau prime le muscle, que les facultés intellectuelles sont plus nobles et surtout plus directement utiles dans notre monde civilisé où la lutte pour la vie se livre avec la parole et la plume.

Mais l'homme n'est pas qu'une intelligence; cette intelligence est servie par des organes, supportée par un corps et ce dernier aussi a droit à des égards. Le souci de notre dignité, sinon celui de notre santé nous conseille de ne pas le laisser dégénérer.

En outre, l'athlète n'est pas forcément un sous-intellectuel car nous ne croyons pas que la force physique soit incompatible avec la délicatesse de l'esprit. Des exemples probants prouvent le contraire. Presque tous les philosophes et les artistes de l'antiquité furent des athlètes renommés. Et plus près de nous, Louis Hémon, l'auteur de *Maria Chapdelaine*, était un athlète remarquable lui aussi. Son livre nous prouve que les fleurs délicates de la poésie naissent tout aussi bien dans un cerveau qui couronne des membres forts et vigoureux que dans une intelligence qui vacille sur un corps chétif et rabougri.

M. HELBERT,

Professeur au National.

Absolument

Les Meilleures Farines

REGAL et FLEUR DE LIS

Pour Pain et Pâtisseries



La Farine "REGAL"
 qui représente la plus haute
 qualité de farine, la plus profi-
 table, la plus économique,
 parce qu'elle donne de belles
 et **appétissantes pâtisseries,**
 des **gâteaux savoureux**
exquis.

La Farine "Fleur de Lis"
 donne un pain riche, léger,
 croustillant, elle donne plus
 de pain au baril ou au sac que
 n'importe quelle autre farine ;
 elle donne un pain tout à fait
 supérieur.

EN VENTE PARTOUT

St. Lawrence Flour Mills Co., Limited

MONTREAL et QUEBEC

RAPPORT DU GYMNASÉ

Saison 1923-1924

Durant la dernière saison, 382 membres, presque tous membres actifs, se sont inscrits aux différents cours de culture physique. Voici d'ailleurs la répartition :

Cours de 8h. 30.....	148
Cours des hommes d'affaires.....	115
Section féminine.....	119

Du mois d'octobre au mois d'avril, les présences ont été en moyenne de 380 à 400 par semaine. Notons que c'est au cours des hommes d'affaires que les présences furent le plus régulières.

En février eut lieu, sous la présidence de M. Laberge, une démonstration de culture physique. Les trois principales sections y prirent part. La classe des hommes d'affaires obtint un véritable succès. Le public fut tout étonné de voir des hommes dont quelques uns approchaient de la cinquantaine, se livrer avec une fougue juvénile, à la pratique des exercices physiques, donnant ainsi une preuve que la souplesse n'est pas seulement l'apanage de la jeunesse. Nous tenons à remercier ces Messieurs qui quoique médecins, avocats, journalistes, hommes d'affaires, n'hésitèrent pas à revêtir le costume athlétique pour donner l'exemple. Puis, les jeunes gens et les jeunes filles firent une démonstration des différents exercices de culture physique; et M. F. Desrochers directeur, prononça, avec la verve qu'on lui connaît, l'allocation de circonstance.

Enfin au mois d'avril, ce fut le concours de "l'athlète complet." Voici le classement des dix premiers :

R. Baril.....	81½ points
P. Courtois.....	72½
E. Marquis.....	64
H. Lecours.....	62½
L. Lecours.....	56½
G. Provost.....	54
G. Beaudin.....	50
B. Puzé.....	49½
R. Payfer.....	49½
J. Nuckle.....	48

Les sept premiers sont titulaires du diplôme de "l'athlète complet" que délivre l'Association aux concurrents qui réunissent 50 points dans les 8 épreuves.

M. R. Payfer mérite une mention spéciale pour les sauts. Il franchit 5.04 en hauteur, ce qui à l'intérieur représente un joli saut.

Pour terminer disons que la prochaine saison s'annonce bien. M. X. E. Narbonne eut l'initiative de faire une inauguration officielle des cours de culture physique à laquelle assistaient Son Honneur, le Maire Duquette, le Président du National, M. Laberge; M. Caron et les Directeurs. Le programme quoique très simple atteint son but puisque la semaine suivante les cours reprenaient avec un effectif au complet.

Notons encore que presque tous les membres qui fréquentaient le gymnase l'année dernière se sont inscrits de nouveau cette année, donc ils ont renouvelé leur abonnement. C'est un bon indice qui, s'il se généralise, pourrait assurer à l'Association un effectif de bons membres intéressés et réguliers.

M. et Mme HELBERT

Professeurs au National.

ÉTABLIE DEPUIS 1855

Marque de commerce



Enregistrée

Une Vieille Marque Réputée la Meilleure

**LES BOISSONS DOUCES ET
EAUX GAZEUSES**

DE

J. CHRISTIN & CIE, LIMITEE

21, STE-JULIE

Tél. EST 1594

EN VENTE PARTOUT
SERVICE RAPIDE

EXIGEZ-LES
QUALITÉ GARANTIE

Association Athlétique d'Amateurs Nationale

RAPPORT DE L'ANNEE 1923-24

SECTION DES QUILLES

Au commencement de septembre, 1923, les joueurs de quilles réunis en assemblée spéciale ont élus les officiers suivants pour la saison 1923-1924. Ces joueurs étaient alors au nombre approximatif de quarante et ce n'est qu'après une lutte amicale, bien corsée, que le vote a favorisé les Messieurs suivants aux postes de :—

Président :— M. G. H. Lintault,
 Vice-président :— M. W. Croteau,
 Secrétaire :— Dr. J. Albert Demers,
 Directeurs :— M. T. Bénard,
 M. E. Valin,
 M. J. Arthur Demers,
 M. J. B. Berthiaume,
 M. E. Pelletier.

La saison qui vient de s'écouler a été, sans contredit la plus brillante, depuis que notre Association est représentée dans le sport des quilles à Montréal. Par les efforts soutenus de ses joueurs, contre des adversaires loyaux, s'efforçant toujours à vaincre, elle a été dotée de cinq championnats sur six; ce qui, en soi, est un succès rare, étant donné que les adversaires étaient de très bons joueurs de quilles, chacun dans leurs classes respectives. Le sixième championnat ne nous a échappé que par une partie, notre équipe arrivant bonne deuxième dans sa section.

SAISON DES GROSSES QUILLES

Nos équipes jouant dans la Ligue Inter-Association ont été pilotées par :—

Classe "A"—National Violet, M. G. H. Lintault,
 " Blanc. M. W. Croteau,
 Classe "B"—" Violet, M. A. Carmel,
 " Blanc. M. L. Goudron,
 Classe "C"—" Violet, Dr. J. Alb. Demers,
 " Blanc. M. Alb. Florence.

Dans la classe "A" le National Violet, ayant pour joueurs MM. G. H. Lintault, C. E. St-Maurice, E. Meunier, E. Valin et T. Bénard est arrivé champion de l'Inter-Association, gagnant trente parties sur quarante-cinq.

Dans la classe "B" c'est le National Blanc, composé de MM. E. Lefebvre, G. E. Couillard, P. E. Lefebvre, L. Lecavalier, L. Goudron et P. Crevier, qui a remporté le championnat de sa section, en gagnant vingt-neuf parties sur quarante-deux.

Alliance Nationale

SOCIÉTÉ D'ASSURANCE MUTUELLE

Vie, Maladie, Invalidité, Accident, Pension de vieillesse

La plus prospère du Continent

Cette institution fait honneur aux nôtres et ses succès dépassent toutes les espérances des fondateurs. Elle compte maintenant 629 succursales réparties dans tout le Canada et la Nouvelle-Angleterre. Son effectif au 31 décembre 1923 était comme suit :

	Nombre de membres	Nombre de certificats	Assurance en force
Adultes.....	34,041	34,748	\$29,397,773.76
Enfants.....	1,707	1,713	181,359.00
TOTAL.....	35,748	36,461	\$29,579,132.76

Le rapport financier et le rapport de l'actuaire font voir l'excellente position financière dans laquelle se trouve notre grande institution et les garanties incontestables qu'elle offre pour les nombreux avantages que comportent ses certificats.

En prévision des charges plus lourdes que lui imposera l'avenir, l'Alliance Nationale accumule prudemment un capital de garantie.

CAPITAL ACCUMULE

Caisse d'assurance-vie	au 31 décembre 1923	\$4,584,754.76
Caisse des malades	au 31 décembre 1923	582,538.24
Caisse d'ass. infantile	au 31 décembre 1923	6,261.57
Assurance de groupe	au 31 décembre 1923	49.60
Caisse générale	au 31 décembre 1923	15,104.30
Surplus de remise	au 31 décembre 1923	515.47
Total			\$5,189,223.94

Bénéfices que l'Alliance Nationale accorde à ses membres.

Elle émet des certificats de participation de \$250. à \$5,000.

- 1.—CERTIFICAT SYSTEME No. 1—Assurance-vie, pouvoir d'emprunt, certificat de participation acquise;
- 2.—CERTIFICAT SYSTEME No. 2—Assurance-vie, bénéfice d'invalidité, pouvoir d'emprunt, certificat de participation acquise, pension à 70 ans;
- 3.—CERTIFICAT SYSTEME No. 3—Assurance-vie, bénéfice d'invalidité, pouvoir d'emprunt, certificat de participation acquise, pension à 60 ans;
- 4.—CERTIFICAT SYSTEME No. 5—Assurance-vie, bénéfice d'invalidité, pouvoir d'emprunt et valeur de rachat, certificat de participation acquise, prolongation d'assurance;
- 5.—CERTIFICAT SYSTEME No. 5—Assurance-vie à primes temporaire de 10, 15, 20, 25 et 30 ans, au choix de membre, bénéfice d'invalidité, pouvoir d'emprunt et valeur de rachat, certificat de participation acquise, prolongation d'assurance;
- 6.—CERTIFICAT SYSTEME No. 6—DOTATION.—Période de paiement de 10, 15, 20, 25 et 30 ans, au choix du membre, bénéfice d'invalidité, pouvoir d'emprunt et valeur de rachat, certificat de participation acquise, prolongation d'assurance;
- 7.—BENEFICES EN MALADIE—\$5.00 par semaine pendant vingt semaines par année de calendrier jusqu'à concurrence de \$400. Les membres de sexe masculin ont le privilège de s'inscrire aux doubles bénéfices et de recevoir une indemnité hebdomadaire de \$10.

ASSURANCE INFANTILE

L'Alliance Nationale assure la vie des enfants de ses membres de 1 à 16 ans.

ADMISSION DES DEUX SEXES AUX MEMES CONDITIONS.

Grâce à son administration sage et prudente et à sa situation exceptionnelle, l'Alliance Nationale a passé la guerre et l'épidémie sans faire d'appel spécial pour rencontrer ses obligations. Peu d'institution du genre peuvent se payer ce compliment.

Ayons un ardent amour pour nos véritables intérêts nationaux :

Notre devoir est d'entourer nos institutions de tout ce qui peut contribuer à leur stabilité.

Les Canadiens-français ne conserveront leur influence nationale qu'en imitant l'esprit pratique des nationalités au milieu desquelles ils vivent.

Dans cette section le National Violet s'est classé bon deuxième n'ayant perdu qu'une partie de plus que le Blanc dans la saison.

Dans la classe "C" le National Violet est arrivé bon deuxième dans la Ligue Inter-Association, tandis que le Blanc était sur ses talons.

Comme par les années passées la Sous-Commission à l'unanimité, à l'assemblée du 13 septembre, 1923, décida de charger aux joueurs prenant part aux parties de la Ligue Inter-Association, la somme de quinze sous additionnels pour chaque trois parties, dans le but de donner une cuillère par semaine pour le plus haut total de trois parties et de donner une coupe pour la moyenne la plus élevée, la plus forte partie simple et le plus haut total de trois parties.

Les gagnants des cuillères furent:—Dans la classe "A",

En octobre, 1923, MM. G. H. Lintault, A. Bolduc, E. Meunier, et G. H. Lintault. En novembre, 1923, MM. L. Frigon, T. Bénard, et E. Valin. En décembre, 1923, A. Lamoureux, E. Meunier et L. Frigon. En janvier, 1924, MM. V. Jacmain, T. Bénard, E. Meunier et C. E. St-Maurice. Et en février, 1924, M. E. Valin.

Dans la classe "B", en octobre, 1923, MM. J. B. Berthiaume, A. Mireault, A. Mireault et P. E. Lefebvre. En novembre, 1923, MM. L. Lecavalier, L. Goudron, R. Cardinal et Eug. Lefebvre. En décembre, 1923, MM. L. Goudron, P. Crevier, L. Goudron. En janvier, 1924, J. Gascon, Eug. Lefebvre et J. Gascon.

Dans la classe "C", en octobre, 1923, MM. R. Latour, R. L. Denonville R. L. Denonville et R. L. Denonville. En novembre, 1923, MM. V. Bédard, J. Alb. Demers, M.D., J. E. Boire, L. Gervais et J. E. Boire. En décembre, 1923, MM. A. Bissonnette, J. Alb. Demers, M.D. En janvier, 1924, MM. G. Giroux, V. Bédard, J. Alb. Demers, M.D., et R. Bonnetterre.

Les gagnants des prix spéciaux furent:

Dans la classe "A", M. T. Bénard une coupe pour la plus forte moyenne; M. E. Valin, un étui à cigarettes, don de M. Armand Chaput, pour le plus fort total de trois parties; M. C. E. St-Maurice, un cendrier, don de M. W. Croteau, pour la plus forte partie simple.

Dans la classe "B", M. A. Mireault, une coupe pour la plus forte moyenne conservée pendant la saison; M. L. Lecavalier, un étui à cigarettes, pour le plus fort total de trois parties et M. L. Goudron, une boîte de cigares pour la plus forte partie simple.

Dans la classe "C", M. A. Bissonnette, une coupe pour la meilleure moyenne; le Dr. J. Albert Demers, un porte liqueur pour le plus fort total de trois parties et M. V. Bédard, des boutons de manchettes pour la plus forte partie simple.



Fondée par le Gouvernement Provincial
Subventionnée par le Gouvernement Provincial et la Cité de Montréal

COURS DU SOIR — Réouverture le 7 octobre

Préparation aux carrières industrielles de toutes les catégories de gens, leur permettant d'acquérir l'habileté manuelle et toutes les connaissances techniques nécessaires pour devenir des ouvriers instruits, des contremaîtres ou des chefs d'ateliers.

Enseignement théorique et pratique

Laboratoires et ateliers les mieux outillés.
Inscription tous les soirs de 7 h. 30 à 9 h., lundi et samedi exceptés.

Cours spéciaux d'Automobiles (durant le jour) Section des mécaniciens d'Automobile

Cours de mécaniciens en véhicules moteur préparant à l'obtention
—de la licence accordée par le Gouvernement Provincial—

PROSPECTUS ILLUSTRE SUR DEMANDE

Pour tous renseignements, s'adresser à

M. BELANGER, - - - principal.
Tél. Plateau 1513

Noms des joueurs qui ont figurés dans une de nos équipes dans l'Inter-Association, le nombre de parties qu'ils ont jouées et leur moyenne.

GROSSES QUILLES

Classe "A"

National Violet			National Blanc		
Noms	Part.	Moy.	Noms	Part.	Moy.
Bénard, T.	45	181.27	Jacmain, V.	45	173.28
Lintault, G. H.	45	180.7	Aubry, A.	30	173.25
Meunier, E.	45	176.40	Lamoureux, A.	36	171.8
St-Maurice, C. E. ...	45	174.37	Frigon, L.	20	169.12
Valin, E.	45	171.35	Bolduc, A.	36	168.31
			Croteau, W.	28	157.8
			Goudron, L.	3	180.
			Cadotte, P.	6	169.5
			Egan, Chs.	3	142.

Classe "B"

National Violet			National Blanc		
Mireault, A.	42	173.24	Lecavalier, L.	33	171.26
Berthiaume, J. B. ...	39	169.26	Goudron, L.	39	170.3
Cardinal, R.	30	168.27	Lefebvre, Eug. ...	36	166.17
Léger, R.	21	168.14	Crevier, P.	33	166.2
Gascon, J.	30	168.2	Lefebvre, P. E. ...	33	163.14
Duhamel, J. A.	30	164.16	Couillard, G. E. ...	36	160.9
Carmel, A.	9	155.4			
Lacasse, A.	6	154.2			

Classe "C"

National Violet			National Blanc		
Boire, J. E.	33	162.20	Bissonnette, A. ...	45	163.44
Demers, J. Alb. ...	42	160.23	Bonneterre, R. ...	45	155.21
Denonville, R. L. ...	28	157.21	Bédard, V.	36	155.3
Pelletier, E.	27	157.2	Giroux, G.	42	154.2
Demers, J. Art. ...	27	154.19	Latour, R.	27	152.24
Gervais, L.	21	151.2	Brunette, L.	14	145.7
Florence, G.	38	148.13	Florence, A.	14	144.12
Lefebvre, J. P. ...	6	170.2	Postras, E.	2	154.
Benoit, C.	3	142.2			

PETITES QUILLES

Classe "A"

National Violet			National Blanc		
Berthiaume, H. ...	39	120.1	Suarez, A.	39	117.30
Goudron, L.	28	117.9	Cadotte, P.	39	118.1
Lintault, G. H. ...	36	115.10	Foucher, A.	18	109.4
Lamoureux, A.	38	118.25	Couvrette, H. ...	39	114.18
Berthiaume, J. B. ...	39	129.3	Jacmain, V.	39	120.29
Bénard, T.	30	121.9	Dufresne, E.	18	118.13
			Jodoin, E.	18	122.4

PRESERVONS NOS FORETS

La culture physique bien entendue comporte non seulement les exercices violents, mais encore certains sports physiques, comme la marche au grand air, et tout particulièrement la marche dans des pays accidentés couverts de forêts. Plusieurs de nos concitoyens doivent leur vigueur physique, leur force, à l'exercice de leur métier au sein de nos grandes forêts. A cette catégorie appartiennent les bûcherons, les chasseurs et les pêcheurs.

Aussi bien, croyons-nous qu'il soit dans l'intérêt de tous ceux qui s'occupent activement de culture physique, de travailler, dans la mesure de leur capacité, au maintien de la forêt qui se développe à travers tout le pays. Nous comptons que tous les véritables sports voudront bien s'employer à faire autour d'eux une campagne de préservation forestière qui rende plus facile la tâche que nous nous sommes imposée de maintenir aussi intégralement que possible nos massifs forestiers.

HONORE MERCIER,

Ministre des Terres et Forêts.

Classe "B"

National Violet			National Blanc		
Crevier, P.	30	115.5	Héroux, G.	29	110.13
Frigon, L.	3	92.2	Desrochers, S.	30	103.9
Postras, A.	30	114.11	Fournier, L.	30	106.29
Aubry, A.	30	106.28	Lauzon, R.	27	106.6
St-Maurice, C. E.	30	110.25	Deschamps, A.	24	106.8
Carmel, A.	24	104.21	Mercure, L. C.	3	97.1
Ranger, R.	3	97.1	Lecavalier, Ls.	3	113.

National Gris

Gascon, J.	27	110.9
Duhamel, J. A.	24	102.22
Demers, J. Alb.	27	104.3
Bonnetterre, R.	24	111.2
Demers, J. Art.	27	103.2
Forence, G.	12	100.2
Lacasse, A.	3	108.2
Demontigny, H.	6	102.5

Classe "C"

National Violet			National Blanc		
Giroux, G.	48	103.1	Laperle, V.	51	105.33
Larivée, E.	12	96.8	Desjardins, C. H.	18	100.3
Laurin, L.	39	103.33	Dorval, J. A.	15	97.2
Bédard, V.	9	97.3	Couillard, G. E.	51	108.32
Bissonnette, A.	54	106.9	Beaudoin, H.	54	111.44
Florence, A.	18	96.16	Bolduc, A.	3	97.2
Lefebvre, P. E.	24	110.8	Mireault, A.	45	106.12
Levasseur, H.	27	105.13	Frigon, L.	27	111.2
Martin, A.	33	106.14			

National Gris

Dion, S.	9	97.6
Marin, H.	15	98.9
St-Laurent, A.	48	104.6
Trudeau, B.	45	105.11
Latraverse, J.	48	100.9
Vinet, A.	36	102.27
Bluteau, J.	24	95.21
Singer, A.	12	112.
Demontigny, H.	12	103.8



LE FILIGRANE "ECUSSON R"
apparaît dans les papiers fabriqués par

LA COMPAGNIE DE PAPIER ROLLAND, Limitée

MONTREAL

Exigez ce filigrane dans votre papeterie;
il est une Garantie de QUALITE uni-
forme et de SATISFACTION constante
Depuis 1882.

Moulins à

MONT-ROLLAND, Qué., - ET - SAINT-JEROME, Qué.

Une réponse péremptoire
à votre soif

Frontenac
Export Ale

Demandez-la
Elle en vaut la peine

LIGUE INTERIEURE DE DEUX HOMMES

La ligue d'intérieur composée d'équipes de deux hommes, divisées en deux sections, dont A-B d'une part et C de l'autre, comme l'an dernier a joué une série de parties qui a donné les résultats suivants :

SECTION "A-B"

Champions :	MM. Meunier et Cadotte	24	gag.	11	perd.
2ème équipe	Lintault et Léger	22		13	
3ème	" Mireault et Crevier	18		17	
4ème	" St-Maurice et Carmel . . .	14		16	
5ème	" Aubry et Berthiaume . . .	14		16	
6ème	" Croteau et Goudron	15		20	
7ème	" Lamoureux et Beaudoin..	14		21	
8ème	" Cardinal et Duhamel . . .	13		22	
Moyenne (plus forte)		MM. G. H. Lintault,		182.18	
Partie simple		C. E. St-Maurice,		257	
Cinq parties,		C. E. St-Maurice,		1039	
Partie simple, 2 hommes		Lintault-Léger,		428	
Cinq parties, 2 hommes		Lintault-Léger,		1859	

SECTION "C"

Champions :	MM. Bonneterre-Florence A..	25	gag.	10	perd.
2ème équipe	Demers-Demers	19		16	
3ème	" Rhéaume - Lefebvre.....	16		14	
4ème	" Bissonnette - Bédard....	18		17	
5ème	" Meunier - Huberdeau....	17		18	
6ème	" G. Florence - Pelletier...	14		16	
7ème	" Boire - Giroux.....	16		19	
8ème	" Desjardins - Racine.....	10		25	
Plus forte moyenne,		MM. R. Bonneterre,		167.21	
Partie simple,		R. Bonneterre,		242	
Cinq parties,		R. Bonneterre,		942	
Une partie, 2 hommes,		Florence-Pelletier,		419	
Cinq parties, 2 hommes,		Lefebvre-Rhéaume		1790	

CONCOURS POUR LA DINDE DE "NOEL"

Le concours annuel pour la dinde de Noël a donné cette année comme résultat financier une somme de \$30.50, qui a été employé à l'achat de dindes qui ont été distribuées en prix aux gagnants dont les noms suivent et qui enregistré les points suivants :—

MM. R. Cardinal	247	W. Croteau	222
E. A. Singher . .	245	C. Benoit	220
E. Meunier	235	P. Cadotte	215
A. Mireault	234	P. Crevier	215
Chs. Egan	225	P. E. Lefebvre..	213
G. H. Lintault . .	224		

K. C.

Tél. Belair 0408

Ernest Meunier

MARCHAND - TAILLEUR

534, RUE RACHEL EST
2ième porte du Parc La Fontaine

Satisfaction garantie.

MONTREAL.

VENEZ DANSER, DINER ET VOUS DISTRAIRE

AU

Plus bel endroit d'amusement de Montréal

The "VENETIAN"

Attraction spéciale

GEORGE FREEMAN

et ses collégiens d'Oklahoma

*Orchestre de neuf instrumentistes.***L'UNIQUE CABARET DE MONTRÉAL**

PARTIES POUR LE "TROPHEE" DE L'A. A. D'A. N.

Au début de la saison les détenteurs de ce "trophée" étaient MM. Carmel et Duhamel. Le 8 novembre, 1923, MM. Benoit et Berthiaume en prirent possession après avoir vaincu MM. Carmel et Duhamel. Ils le défendirent avec succès contre MM. Giroux et Cadotte; mais le 22 du même mois ils durent le remettre à MM. Lefebvre et Lefebvre après avoir été vaincus dans une lutte serrée.

Ces derniers à leur tour le défendirent avec succès contre les attaques de MM. Aubry et Meunier; mais, se le firent enlever par MM. Lintault et Bénard après une belle partie.

Ces derniers n'en furent pas longtemps les possesseurs, car dès le 16 décembre, 1923 ils devaient le céder à MM. Suarez et Valin qui furent forcés de jouer une brillante partie avant de réussir à vaincre. MM. Suarez et Valin défendirent ce trophée avec succès contre MM. Crevier et Goudron; mais, à leur tour, le 3 janvier, 1924 devaient le remettre à MM. Bolduc et Mireault.

MM. Bolduc et Mireault malgré leurs efforts se virent défaits par MM. Foucher et Jacmain.

Ce n'est qu'après deux attaques consécutives, que MM. Lintault et Bénard revenant à la charge, firent mordre la poussière à MM. Foucher et Jacmain. Afin de les battre et de devenir détenteurs du trophée les vainqueurs durent se surpasser et jouer la partie de leur vie.

TROPHEE LAMOUREUX

Ce trophée est un don gracieux fait par M. Rod. Lamoureux, directeur de l'Association et fervent ami des quilleurs. Ce trophée doit être joué chaque année, chaque joueur jouant huit parties dont une sur chacune des allées de notre salle de quilles. Cette année trente-deux fervents des quilles prirent part au tournoi et le vainqueur fut M. G. H. Lintault qui fit le beau total de 1504 points, lui donnant une moyenne de 188.

Résultat:—

	Pts.	Moy.		Pts.	Moy.
MM. G. H. Lintault ..	1504	188	MM. L. Provost	1289	161
J. B. Berthiaume	1463	182	B. Marsile	1284	160
W. Croteau	1453	181	P. G. Florence...	1283	160
A. Suarez	1438	179	J. Gascon	1256	157
E. Meunier	1398	174	L. LeBel	1251	156
V. Jacmain	1390	173	J. A. Lacasse ...	1236	154
J. A. Bolduc	1390	173	C. A. Lauzon ...	1211	151
R. Bonnetterre ..	1379	172	S. DesRochers...	1207	150
L. Goudron	1363	170	J. A. Mireault...	1204	150
E. Favreau	1349	168	J. A. Meunier ...	1202	150
J. A. Duhamel ..	1348	168	A. E. Gadbois ..	1183	145
J.A. Demers, M.D.	1340	167	C. Ducharme ...	1134	141
P. Cadotte	1332	166	G. E. Plamondon.	1107	138
G. Giroux	1323	165	C. Benoit	1069	133
A. Lamoureux ..	1311	163	A. Florence	1060	132
H. Beaudoin	1302	162	L. Choquette ...	1047	130

Hotel Windsor

le foyer de l'activité sociale à Montréal

et

le rendez-vous des touristes.



SERVICE IMPECCABLE

Carré Dominion

MONTRÉAL

MOLSON'S Ale and Porter

BREWED IN MONTREAL FOR 138 YEARS



La plus forte partie dans ce tournoi, soit 224, a été roulée par M. E. Meunier.

Ce tournoi qui eut lieu le 3 février, 1924, clôtura brillamment la saison des grosses quilles et les joueurs se mirent aussitôt à pratiquer les petites avec entrain.

SAISON DES PETITES QUILLES

La saison des petites quilles ne fut pas remplie de moins de succès que celle des grosses pour les quilleurs de notre Association. En effet nos équipes remportèrent le championnat de leur section respective dans la Ligue de Quilles de L'Inter-Association où elles étaient entrées au nombre de huit.

Dans la classe "A" le National Blanc, sous la direction du Capt. V. Jacmain, s'adjugea le championnat après avoir du jouer une partie de détail avec le National Violet, dirigé par M. G. H. Lintault comme capitaine. En effet ces deux équipes arrivèrent sur un pied d'égalité en première place à la fin de la saison, ce qui nécessita le détail mentionné.

L'équipe des champions avait comme membres :

MM. A. Suarez,	V. Jacmain, Capt.
P. Cadotte,	E. Dufresne,
A. Foucher,	E. Jodoin.
H. Couvrette,	

Dans la classe "B" le National Blanc, pilotée par M. S. Desrochers comme capitaine, s'adjugea le championnat avec dix-neuf parties gagnées sur trente jouées.

Les membres de cette équipe étaient :

MM. G. Héroux,	R. Lauzon,
S. Desrochers, Capt.	A. Deschamps.
L. Fournier,	

Dans la classe "C" le National Blanc, ayant comme capitaine M. G. E. Couillard, décrocha également le championnat avec trente-six parties gagnées et dix-huit de perdues.

Cette équipe était composée de :

MM. V. Laperle,	H. Beaudoin,
C. H. Desjardins,	A. Bolduc,
J. A. Dorval,	A. Mireault,
G. E. Couillard, Capt.	L. Frigon.

Comme pendant la saison des grosses quilles, il fut donné, pendant celle des petites, une cuillère dans chaque classe et à chaque semaine, au joueur qui roulait le plus haut total de trois parties au cours d'une partie de ligue. Les heureux gagnants ont été :

Banque Canadienne Nationale

(Successeur de la Banque d'Hochelaga)

Siège social : MONTREAL

Capital versé et réserve, - - - - - \$ 11,000,000
Actif, plus de - - - - - \$120,000,000

CONSEIL D'ADMINISTRATION

J. A. VAILLANCOURT, - - - - - *Président.*
HON. F. L. BEIQUE, - - - - - *1er vice-président.*
HON. GEO. E. AMYOT, - - - - - *2ème vice-président.*

Hon. J. M. WILSON
A. A. LAROCQUE
ARMAND CHAPUT
A. N. DROLET

Sir GEO. GARNEAU
Hon. D. O. LESPERANCE
CHARLES LAURENDEAU C. R.
LEO. G. RYAN

BEAUDRY LEMAN, *gérant général*

LA GRANDE BANQUE DU CANADA FRANÇAIS

270 succursales au Canada
220 succursales et 330 agences dans la Province de Québec.

P. Brouillet

ENTREPRENEUR GÉNÉRAL

TOUS LES TRAVAUX EXÉCUTÉS À LA PALESTRE DU NATIONAL
ONT ÉTÉ FAITS SOUS LA SURVEILLANCE DE M. P. BROUILLET.

TEL. CALUMET 0018

2879, RUE CHRISTOPHE-COLOMB, - MONTREAL.

CLASSE "A"

MM. G. H. Lintault,	P. Cadotte,
G. H. Lintault,	P. Cadotte,
H. Couvrette,	R. Berthiaume,
T. Bénard,	V. Jacmain,
J. B. Berthiaume,	J. B. Berthiaume,
J. B. Berthiaume,	R. Berthiaume,
T. Bénard,	R. Berthiaume,

CLASSE "B"

MM. A. Poitras,	J. Gascon,
P. Crevier,	A. Poitras,
A. Carmel.	R. Lauzon,
R. Bonnetterre,	L. Fournier,
C. E. St-Maurice,	C. E. St-Maurice.

CLASSE "C"

MM. H. Beaudoin,	A. Martin,
G. Giroux,	G. E. Couillard,
G. E. Couillard,	P. E. Lefebvre,
A. St-Laurent,	V. Laperle,
H. Beaudoin,	E. A. Singher,
A. Bissonnette,	L. Frigon,
H. Beaudoin,	A. Mireault,
A. Bissonnette,	P. E. Lefebvre,
G. E. Couillard,	G. Giroux.

Les prix spéciaux donnés par la Sous-Commission furent gagnés :

Dans la classe "A", par M. T. Bénard pour avoir obtenu une moyenne de 121.9; par M. Paul Cadotte pour avoir roulé une partie simple de 175 et par M. R. Berthiaume pour avoir fait un total en trois parties de 425.

Dans la classe "B" par M. A. Poitras pour avoir su conserver une moyenne de 114.11; par M. R. Bonnetterre et le docteur J. A. Demers pour avoir fait chacun une partie simple de 155 et par M. C. E. St-Maurice pour avoir roulé un total de trois parties de 400.

Dans la classe "C" par M. H. Beaudoin pour avoir eu une moyenne de 111.44; par M. P. E. Lefebvre pour avoir joué une partie simple de 158 et par M. G. E. Couillard pour avoir fait un total de trois parties de 413.

TROPHEES LABERGE ET BONIN

Au cours de la saison des petites quilles il fut donné aux quilleurs par l'entremise de la Sous-Commission deux magnifiques coupes.

L'une fut donnée par le Président de l'Association, M. Laberge, pour être mise en concours parmi les joueurs de la classe "C" et ainsi encourager ces joueurs à améliorer leur jeu et devenir des membres en état de figurer dans des classes plus élevées.

L'autre fut donnée par M. Bonin, directeur de l'Association, pour être jouée dans un tournoi annuel parmi les joueurs des classes "A-B".



Un Véritable Foyer Pour Le Voyageur.

Il règne à l'hôtel Mont-Royal une atmosphère de cordiale hospitalité; le visiteur s'y trouve parfaitement à l'aise, grâce à l'excellence du service. L'exactitude et la correction du personnel sont le fait d'une organisation impeccable et entièrement dévouée au confort de sa clientèle.

VERNON G. CARDY, Manager

Direction: United Hotels Company of America

Mount Royal Hotel

M O N T R E A L

J. O. LABRECQUE & CIE.

Essayez le célèbre
charbon

**DIAMANT
NOIR**

141 RUE WOLFE
TEL. EST. 2390

Agents pour le Coke de la Montreal Light Heat & Power Company

Le TROPHEE Bonin fut gagné le 30 mars, 1924, par M. W. Croteau qui arriva premier alors que vingt-neuf joueurs prenaient part à ce concours.

Ceux qui prirent part à ce concours furent :

	Pts.	Moy.		Pts.	Moy.
MM. E. Jodoin,	1045	130	MM. A. Aubry,	904	113
J. B. Berthiaume,	1035	129	E. Meunier,	883	110
W. Croteau,	1018	127	A. Martel,	872	109
R. Berthiaume,	1005	125	C. H. Desjardins,	858	107
B. Charron,	980	122	H. Levasseur,	853	106
V. Jacmain,	971	121	A. Bissonnette,	847	105
H. Beaudoin,	970	121	T. Moquin,	834	104
G. H. Lintault,	966	120	M. Provost,	832	104
H. Couvrette,	966	120	L. Provost,	806	100
A. Poitras,	957	119	G. Plamondon,	800	100
T. Bénard,	955	119	A. DeMontigny,	793	99
R. Bonnetterre,	932	116	G. Giroux,	791	98
J. Gascon,	922	115	H. DeMontigny,	785	98
R. Ranger,	918	114	E. Bédard,	771	96
J. Bluteau,	912	114			

Le TROPHEE Laberge fut joué en tournoi le 13 avril, 1924, et gagné par M. C.-H. Desjardins. Vingt-neuf joueurs prirent aussi part à ce tournoi qui fut joué, comme le trophée Bonin, une partie sur chacune des huit allées de la salle de quilles ; soit huit parties.

Les membres qui prirent part à ce tournoi furent :

	Pts.	Moy.		Pts.	Moy.
MM. C.-H. Desjardins,	937	117	MM. J. Alb. Demers, M.D.	809	101
H. Laforest,	926	115	H. Savoie,	804	100
L. Laurin,	907	113	J. H. Latraverse,	798	99
E. Bastien,	894	111	J. A. Danault,	794	99
J. A. Dorval,	890	111	W. F. Mercier,	793	99
A. St-Laurent,	884	110	E. Pelletier,	791	99
J.-G. Archambault,	866	108	R. St-Onge,	788	98
J. Bluteau,	858	107	G. Giroux,	775	96
L. J. I. Coté,	848	106	J. L. Racine,	771	96
S. Desrochers,	838	104	F. J. Lagadec,	752	94
L. Gervais,	837	104	J. R. Beauchamp,	748	93
E. Larivée,	833	104	Théo. Danault,	747	93
H. Fortier,	813	101	G. E. Plamondon,	691	86
M. Provost,	812	101	F. C. Laberge,	155	77
J. A. Duhamel,	809	101			(2 parties)

**PARTIES POUR LE TROPHEE CHALLENGE
AUX PETITES QUILLES.**

Ce trophée est l'emblème du championnat de l'Association pour équipes de trois hommes et est mis en concours pendant toute la saison des petites quilles, chaque année.

Au début de la saison passée l'équipe de MM. E. Dufresne, A. Lamoureux et G. H. Lintault détenait ce trophée et dut, le 9 mars, 1924, le défendre contre MM. P. Cadotte, H. Couvrette et V. Jacmain. Ces derniers

JOS. C. BRIEN

ARTHUR BRIEN

Membre à vie de
L'A. A. D'A. N.

LA MAISON —C. BRIEN—

564, RUE ST-DENIS, - - PRES CHERRIER
TEL. EST 4221 - - - - - MONTREAL

ARTICLES SPORTIFS

Costumes de Gymnase pour Messieurs et Dames. Tous les Accessoires pour l'Escrime. Maillots de Boxeurs et Lutteurs. Gants de Boxe, Raquettes de Tennis. Balles au Mur, Articles de Base-Ball.

VISITEZ NOTRE DEPARTEMENT DE MERCERIES.

....FOURNISSEURS DE....
L'A. A. D'A. NATIONALE.

ECOLE POLYTECHNIQUE DE MONTREAL

GENIE-CIVIL, ET INGENIEUR-CHIMISTE
DUREE DES COURS: - - QUATRE ANNEES

ECOLE DE PREPARATION

Prépare aux examens d'admission à l'Ecole Polytechnique.

Durée des cours : une année pour les candidats admis en 1ère section et deux années pour les candidats admis en 2ème section.

Les examens d'admission ont lieu en juin et en septembre.

Les finissants des cours classiques sont admis en 1ère section sans examen.

Pour renseignements, s'adresser au Directeur.

228, rue Saint-Denis - - - - - MONTREAL

après de vaillant efforts se virent vaincus et les possesseurs primitifs gardaient le trophée.

Cependant le 13 du même mois ils eurent à subir les attaques de MM. T. Bénard, L. Goudron et J. B. Berthiaume. De nouveau les détenteurs sortirent vainqueurs de la joute et gardaient le trophée,

Mais, le 20 mars, 1924, ils furent moins heureux et se virent enlever ce trophée par l'équipe formée de MM. G. E. Couillard, H. Beaudoin et H. Couvrette.

Ces derniers à leur tour, le 27 mars, 1924, durent baisser pavillon et l'équipe de MM. R. Berthiaume, T. Bénard et J. B. Berthiaume prit possession du trophée qu'elle gardera jusqu'à la prochaine saison, alors qu'elle devra le défendre contre de nouveaux adversaires. Espérons que ce sera avec succès.

TOURNOI ELIMINATOIRE POUR LE TROPHEE LALIBERTE

Ce tournoi eut lieu les 25 et 26 avril, 1924 et remporta un vrai succès. En effet douze équipes de deux hommes y prirent part, chaque équipe formée d'un joueur de la classe "A" et d'un de la classe "C"; ou de deux joueurs de la classe "B". L'équipe formée de MM. H. Beaudoin et L. Fournier s'adjugea la coupe Laliberté en éliminant leurs adversaires les uns après les autres. Cependant il leur fallut bien jouer, car leurs adversaires se défendirent bien.

LIGUE DE QUILLES INTER-ASSOCIATION SECTION FEMININE

Comme l'an passé notre Association fut représentée dans la section féminine Inter-Association par une équipe de dames de nos membres. Cette équipe, dirigée par Melle Barbeau, dut jouer régulièrement sur nos allées et sur celles des Associations soeurs.

Notre équipe féminine clôtura bien sa saison en arrivant bonne deuxième, ce qui est un beau résultat si l'on tient compte que les membres de cette équipe ne font partie d'une ligue que pour la deuxième année.

Nous sommes convaincus, que si cette équipe nous représente à nouveau l'an prochain, elle saura certainement faire beaucoup mieux et très probablement nous doter d'un championnat de plus.

Les dames de l'Association qui firent partie de cette équipe furent:

Mde Emslie,
Mde Flanagan,
Melle McMahan,
Mlle Barbeau, Capt.

Melle Galipeau,
Melle Blenert,
Mde Stewart,
Melle Garand.

COMPLIMENTS DE
Crédit-Canada

LIMITÉE

Téléphone : Main 4735

120, RUE ST-JACQUES

Obligations Municipales et Industrielles

E.-A. OUIMET, Vice-Président.

LUC ROCHEFORT, Dir.-Gérant.



SALON LA FAYETTE
 ENREGISTRÉ

Coiffure pour dames, sous la direction de Monsieur Clément, anciennement à l'Aiglon. Spécialité: Teintures en toutes nuances, Coupe de Cheveux, Shampoo, Ondulation Marcel, Décoloration des Cheveux, Massages.

Attention spéciale donnée aux Enfants.

Ondulation permanente
 par notre spécialiste, \$30.00

Salon ouvert à tous les soirs jusqu'à 6 heures, samedi à 9 heures.

TÉL. BELAIR 8667

307 Mont-Royal Est

PRÈS ST-DENIS

**TROISIEME BANQUET ANNUEL DES QUILLEURS,
TENU A L'HOTEL MONT-ROYAL,
LE 17 DE MAI, 1924.**

Ce banquet annuel fut une fête inoubliable où l'entrain a régné du début à la fin et auquel une cinquantaine de joueurs de quilles prirent part.

A la table d'honneur, aux cotés du président de la Sous-Commission se trouvaient M. G. H. Lintault, M. F. C. Laberge, Président de notre Association; M. D. J. H. Murdoch, Président de Ligue de Quilles Inter-Association; M. T. Bonin, directeur de l'Association; M. Rod. Lamoureux, directeur de l'Association et MM. J. A. Laliberté, Administrateur; M. T. Bénard, E. Pelletier, W. Croteau et J. Alb. Demers, M. D.

Des discours bien sentis et plein de verve, se prêtant à la circonstance ont été prononcés par MM. Lintault, Laberge, Murdoch, Lamoureux, Bonin et Racine, ce dernier répondant avec un talent tout gaulois à la santé des dames, et le Secrétaire de la Sous-Commission, le docteur J. Alb. Demers, donna un court aperçu des activités de la saison passée et des succès obtenus par les joueurs de quilles dans les tournois intérieurs et dans les ligues extérieures.

Etaient présents à ce banquet, MM. V. Laperle, G. E. Couillard, H. Beaudoin, J. A. Mireault, H. Héroux, L. Fournier, G. Giroux, J. Gascon, E. Valin, C. E. St-Maurice, P. Cadotte, A. Suarez, V. Jacmain, A. Foucher, S. Desrochers, R. L. Denonville, A. Florence, G. Boire, R. Léger, J. A. Duhamel, G. Florence, L. Racine, G. E. P. amondon, Chs. Egan, A. Carmel, P. E. Guay, A. Bissonnette, V. Bédard, L. Laurin, C. H. Desjardins, R. Berthiaume, T. Moquin, A. Lamoureux, L. Goudron, J. B. Berthiaume, R. Laverdure, J. Lachapelle, Alb. Lachapelle et quelques autres.

En terminant la Sous-Commission des quilles se fait un devoir au nom des quilleurs et en son nom d'offrir ses plus chaleureux remerciements à tous ceux qui ont contribué au succès de l'année qui vient de se terminer, soit en prenant une part active aux différents concours et parties de ligue, soit par les magnifiques dons qu'ils ont gracieusement offert aux quilleurs en récompense de leurs efforts à vaincre.

ASSOCIATION ATHLETIQUE D'AMATEURS NATIONALE,
LA SOUS-COMMISSION DES QUILLES,

J. Albert Demers,
Secrétaire.

Juin, 1924.



*Vous êtes jugé selon votre habit
si vous vous habillez chez*

TELEPHONE:
EST 4008

Chas. **Laforce** & Cie
Limitée

CRÉATEURS DE MODES

Le verdict vous sera favorable
Confections à la main \$30.00 et plus

ADRIEN MACBETH
"MAC" Gérant

37 STE-CATHERINE EST



Tout le monde veut la
CRÈME GLACÉE
"UNIC"

L'aliment hygiénique, agréable
et complet.

Montreal Dairy Co., Limited
290, PAPINEAU Est 3000*

NOTRE FLEURISTE

Téléphone Est 1584



Chs. C. de Lorimier
291, St-Denis
MONTRÉAL

(Vis-à-vis le Théâtre Saint-Denis)

Flours naturelles et artificielles.
Spécialités: Tributs Floraux, Funéraires.

**HISTORIQUE DE LA SAISON DES QUILLES DES MAISONS
D'AFFAIRES DE MONTREAL.
1923-1924**

OFFICIERS POUR L'ANNEE

Président honoraire	M. Rolland.
" actif	M. J. C. Petitclerc.
Vice-Président	M. R. Trudel.
Secrétaire	M. C. A. Brosseau.

La saison ouvre le 26 octobre, 1923.

La ligue comprend les équipes suivantes :

Cie Papier Rolland Limitée.

Alphonse Racine Limitée.

Caron Frères, Inc.

Hudon, Hébert & Cie. Limitée.

L. O. Grothé, Limitée.

L. Chaput, Fils & Cie. Limitée.

Laporte, Martin, Limitée.

Il est décidé par le Bureau de Direction de donner à chaque partie trois prix.

1er prix, le plus grand total des trois parties.

2e " la plus grande partie simple.

3e " le plus rapproché du numéro choisi par le secrétaire.

L'équipe Caron, Frères remporte la coupe de championnat avec 29 parties gagnées, 13 parties perdues.

L'équipe Rolland arrive deuxième avec le même résultat mais perd dans les détails.

M. Papineau, de l'équipe Caron, remporte le 1er prix pour la meilleure partie de la saison : 236 points.

Suivent les heureux gagnants du 1er prix de chaque équipe :

M. Brault	159 points	Laporte Martin, Limitée.
Lamoureux	161 "	L. Chaput & Fils, Co., Ltd.
Hinkey	165 "	Caron Frères.
Favreau	159 "	L. O. Grothé.
Martin	158 "	A. Racine, Limitée.
Rhéaume	159 "	Papier Rolland, Limitée.
Godin	160 "	Hudon Hébert, Limitée.

La saison se termine par un banquet à l'Hôtel Viger le 26 avril, 1924. Les équipes sont satisfaites de l'entrain dont les joueurs ont fait preuve pendant l'année, et n'ont que des louanges à offrir à l'Administration du National pour leur bienveillante coopération.

C. A. BROSSEAU.

Droit, Médecine, Pharmacie, Art Dentaire

COURS PRÉPARATOIRES DU PROFESSEUR

RENE SAVOIE, I.C. et I.E.

Bacheliers ès arts, ès sciences appliquées.

Cours classiques, cours commercial, leçons particulières.

Elèves acceptés en tout temps.

Prospectus envoyé sur demande.

238, RUE SAINT-DENIS, Près de l'école Polytechnique
Téléphone: EST 6162

Produits de Qualité

**LAIT
CREME
BEURRE**

**CREME
A
LA GLACE**

J. Joubert
LIMITÉE

GEO. VANDELAC, Jr.

ALEX GOUR

GEO. VANDELAC

DIRECTEUR DE FUNÉRAILLES

70 RACHEL EST, coin Cadieux,

MONTRÉAL

Téléphones: Bélair 1203 — 3315-m — 3229

SECTION DES ECHECS

1923-1924

Monsieur le Président
Messieurs les Directeurs,

Nous avons, pour cette année encore, le plaisir de vous présenter le rapport de la Section des Echecs, pour l'année échiquenne. 1923-1924. Sans nous réjouir d'une manière bruyante des quelques résultats obtenus durant cet espace de temps, nous avons cependant, lieu d'en être entièrement satisfaits, et le droit de regarder l'avenir sans inquiétude.

Nous nous étions imposé un programme défini, quoique limité dans ses objets; et ce programme limité, grâce à l'heureuse circonstance savoir, à la bienveillance si marquée du président général du National ainsi qu'à celle de Messieurs les Directeurs; grâce aussi au dévouement de tous les membres de cette section, sous l'énergique impulsion du Dr W. Winfrey, nous l'avons non seulement rempli, mais même dépassé, au-delà de nos espérances.

Disons donc tout de suite, qu'au lieu d'une dizaine de membres actifs ou à vie qui fréquentaient, d'une manière intermittente, durant les premiers mois de l'année 1923 la salle de jeu inoccupée de la section des échecs, il y eut, après l'heureuse décision de Messieurs les Directeurs, un changement radical dans l'assistance des anciens et une augmentation notable de membres nouveaux.

Et, si nous prenons ces membres—de toutes les catégories—à vie, actifs ou associés, qui font actuellement partie du National, y fréquentant spécialement—presque uniquement pourrions-nous ajouter la section des Echecs, nous croyons que le chiffre de cent membres est actuellement dépassé de beaucoup.

S'il y eut ainsi telle augmentation dans le nombre des membres et une fréquentation plus assidue, plus constante et plus régulière des salles de jeu de la section des échecs, celà est dû aussi, aux nombreuses séances de parties simultanées données par les membres, aux conférences échiquennes instituées par le Dr. Winfrey, à la visite du grand maître européen, Alexandre Alekhine, ainsi qu'à cette vérité si simple, que la foule attire la foule.

Cette grande activité de la section des échecs, aidé puissamment par ces diverses manifestations sportives ou intellectuelles, ont attiré dans le somptueux édifice du National une très grande affluence de visiteurs, dont une bonne partie ne connaissait la Pa'estre que pour avoir passé devant sa porte sans s'y arrêter, ne soupçonnant même pas tout le mouvement intense qu'elle contenait. Nous y avons vu le presage heureux de moissons nouvelles.

Et ces événements échiquéens ne sont pas restés le secret des membres du National, puisque nos grandes chroniques échiquéennes de la Presse de la Patrie, du Devoir et du Canada, les ont fait connaître dans nos collèges et autres lieux d'éducation, ce dont le National profitera tôt ou tard.

Le sommaire des événements échiquéens de l'année, démontre amplement toute l'activité échiquéenne de cette section.

Votre VUE est l'organe le plus précieux et demande un SERVICE PROFESSIONNEL.

Nous garantissons tout EXAMEN comme étant strictement scientifique.

VENEZ DIRECTEMENT NOUS CONSULTER

EXAMENS GRATUITS
EST 7377

Ouvert tous les vendredi et samedi soir.

Nos VERRES sont faits dans notre propre laboratoire.

Verres et Montures de tous genres.
Qualité Supérieure
\$3.00 à \$9.00 Complet.

TAIT - FAVREAU - Ltée



Membre à vie
du
NATIONAL

20%
d'escompte
pour les
Membres du
NATIONAL

197 RUE SAINTE-CATHERINE Est

Ed. Gernaey

MEMBRE A VIE

Vous invite tous à son nouveau local, pour toutes les occasions il est le fleuriste par excellence. En amour, au mariage, à la naissance, CONCERT, à la mort, toujours des fleurs.

205, rue St-Denis

TELEPHONE
EST 1878

Tannerie: 1704 RUE. IBERVILLE

Daoust, Lalonde & Cie, Limitée

MANUFACTURIERS DE CHAUSSURES
TANNEURS ET CORROYEURS

Bureau et fabrique:

45-49 Square Victoria, MONTREAL.

LES EVENEMENTS ECHIQUEENS DE L'ANNEE

1923

Sept. 17 Assemblée générale des membres de la Ligue d'échecs de Montréal et élection des Officiers. Ont été élus pour l'office courant :

Président	M. Lorenzo Prince	du National
Vice-Président	M. S. B. Wilson	du Westmount
Trésorier	M. R. Papineau-Couture	du National
Secrétaire	M. O. L. Bourque	du National

Oct. 2 Assemblée générale des Membres de la Section des Echecs du National et élection des officiers. Ont été élus pour l'office courant :

Président	M. le Dr. W. Winfrey
Vice-Président	M. Léopold Blanchard
Secrétaire	M. Antoine Lamothe

Directeurs	M. A. Forest
	M. C. Manseau
	M. J. C. Paquin
	M. D. Saunders
	M. le Dr. J. A. Lamothe

Délégués à la Ligue

MM. le Dr. Winfrey, L. Blanchard, A. Lamothe et C. Manseau

Capitaines des Equipes

Classe A	M. L. Blanchard
Classe B	M. D. Saunders
Classe C	M. Manseau

Oct. 7 Séance de parties simultanées par M. Léopold Blanchard qui rencontra 14 adversaires, dont il disposa avec le résultat suivant, 10 victoires, 1 nullité et trois défaites. A fait partie nulle M. E. Larin. Ont gagné leur partie MM. T. Payette, D. Saunders et Vidal.

Oct. 13 Séance de parties simultanées par M. Alexis Cartier, constituant un record quant à l'assistance. Il y avait, en effet, 25 joueurs alignés contre M. Cartier, qui y remporta un des plus beaux succès de sa carrière échiquéenne, en disposant de ses adversaires, avec le brillant score suivant: Victoires 19, nullités 3, défaites 3. Ont réussi la nullité MM. H. Lacroix, L. Richard et F. Payette. Ont gagné MM. D. Saunders W. Manseau et H. Vidal.

Oct. 17 Séance de parties simultanées—dames et échecs combinées—par M. Bénédicte Springer, le champion joueur de Dames européen, qui rencontra 30 joueurs, et s'en retira avec le résultat de 16½ victoires sur 30.

Damier Canadien	11½	sur	13
Damier Français	1	sur	3
Damier Anglais	0	sur	1
Echecs	4	sur	13
	<hr/>		<hr/>
	16½		30

SALLUSTE LAVERY

AVOCAT

2547, rue St-Hubert, Montréal

Tél: CALUMET 2326-W

TELEPHONE :

MAIN 4472

MAURICE DEMERS

AVOCAT

92, rue St-Denis, Montréal

Tél: EST 5531-F

LAVERY & DEMERS

AVOCATS et PROCUREURS

19, RUE ST-JACQUES, - MONTREAL

Loi Commerciale, Civile et Criminelle

Succursales: STE-AGATHE-DES-MONTS, ST-JEROME, LONGUEUIL, QUE.

C MEMBRES DES
ASSOCIATIONS
SPORTIVES EN-
COURAGEZ
NOS
INDUSTRIES.

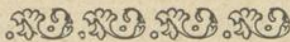

LA BOULANGERIE SANCHE-CARDINAL LIMITÉE
PEUT VOUS SERVIR DE PAIN DANS TOUTES
LES PARTIES DE LA VILLE AVEC UN
SERVICE PONCTUEL ET SANITAIRE.

50 voitures de livraison sont à la disposition du public.

Boulangerie SANCHE-CARDINAL

JOS. SANCHE, Gérant, LIMITEE

Tél. Est 4366

Coin WOLFE et DORCHESTER

JOS. CARDINAL, Président-Gérant

Ex Directeur du 'National'

TEL. EST 4037

JUVENILE HAT SHOP

LADIES EXCLUSIVE HATS

CHAPEAUX EXCLUSIFS

POUR DAMES

MADAME O'KEEFE,
PROP.

270B ST. DENIS

Oct. 20 Séance de parties combinées, tant aux échecs qu'aux Dames—tous damiers—par M. C. E. St-Maurice, fils, qui y rencontra 23 adversaires bien déterminés; ce qui n'empêcha pas M. C. E. St-Maurice de remporter un succès plus que brillant, en disposant de ses adversaires avec le score suivant : 19 victoires et 4 défaites.

Damier Canadien	10 sur 11
Damier Français	0 sur 1
Damier Anglais	0 sur 1
Echecs	9 sur 10
	19 sur 23

Voici ce que dit la Presse, en parlant de cette séance.

Quelque soit les sentiments d'un chacun envers cet expert, ayant au moins la générosité d'apprécier le grand talent de l'un des nôtres... Et ce ne sera que justice.

- Nov. 17 Rencontre de la Ligue Classe A North-End $1\frac{1}{2}$ vs National $7\frac{1}{2}$. Première visite de Monsieur Alexandre Alekhine, champion européen aux échecs.
- Nov. 18 Première série de conférences échiquiennes, données par MM. Alexis Cartier, Clément Germain, C. E. St-Maurice et Antoine Lamothe. Il y avait au moins une centaine d'auditeurs; et M. le Président Général du National, M. Laberge y fit acte de présence.
- Nov. 19 Rencontre interclub, Classe C Maisonneuve 3 vs National 3.
- Nov. 21 Rencontre interclub, Classe B North-End 2 vs National 4.
- Nov. 22 Grande séance de parties simultanées par le célèbre maître Européen Alexandre Alekhine, qui y rencontra 37 des plus forts joueurs de la Cité de Montréal. Après les discours d'usage par MM. le Dr. Winfrey, président de la Section des Echecs, de M. Laberge, président du National et de M. A. Alekhine, celui-ci commença aussitôt sa séance qu'il mena rondement et s'en retira avec le brillant score de 27 victoires, 5 défaites et 5 nullités, sur 37 participants. L'assistance, qui était considérable se chiffrait dans les 200. Ont annulé MM. S. B. Wilson, F. A. Beique, L. Blanchard, C. Manseau et Choquette. Ont gagné MM. Cook, A. Cartier, Harrison, D. Saunders et W. Décarie.

Alexandre Alekhine est assez grand de stature, d'allure très distinguée, très souple dans ses mouvements comme dans sa démarche. Sa figure, éclairée de yeux perçants, presque durs, mais qui s'adoucissent étrangement parfois, est singulièrement frappante, s'inscrivant de force dans votre mémoire visuelle.

“Le Devoir”

- Nov. 29 Rencontre interclub, Classe B Mc-Gill 0 vs National 6.

Déc. 1 Grande séance—séance record américain—de 21 parties simultanées, "sans voir" donnée par le grand maître russe Alexandre Alekhine, devant une assistance de plus de 250 personnes dans le Gymnase de la Palestre.

M. Alexandre Alekhine y rencontra, en cette circonstance nos plus forts joueurs de Montréal. Y prirent part Mme C. P. Beaubien, Dr. W. Winfrey, H. Schwartz, G. Gaudet, L. Blanchard, J. C. Paquin, Alexis Cartier, Antoine Lamothe, Joseph Sawyer, Camille Manseau, S. B. Wilson, Dr. R. L. Du Berger, Justinien Pelletier, W. A. Rawlings, D. Ledain, W. Décarie, Dr. Alex. St-Pierre, J. Willing, Dr. McArthur, Alfred Lambert et F. A. Béique. Monsieur Lorenzo Prince, qui devait servir d'interprète, présenta chaleureusement le maître aux joueurs ainsi qu'à l'assistance, et le Président Général du National M. Laberge, souhaita la bienvenue au maître russe.

Après une séance très dure, maître Alekhine s'en retira avec le brillant score de 12 victoires, 5 nulles et 4 défaites.

Ont réussi à annuler: MM. Antoine Lamothe, J. Pelletier, D. Ledain, Dr. McArthur et F. A. Béique.

Ont gagné: MM. G. Gaudet, Léopold Blanchard, Dr. R. Du Berger et W. Décarie.

La démonstration donnée samedi le 1er décembre, à la Palestre du National par le grand maître Alexandre Alekhine, demeurera dans la mémoire de ceux qui ont eu la bonne fortune d'y assister, comme le spectacle le plus inoubliable qu'on puisse imaginer.

Le maître, jouant à l'aveugle, simultanément contre 21 forts amateurs de Montréal, triés sur le volet pour les fins de cette séance, a obtenu le prodigieux résultat de 12 parties gagnées, 5 nulles et 4 perdues.

.....
En face de 21 adversaires, non seulement déterminés, mais aussi bien qualifiés pour forcer le maître à faire usage de toutes ses forces pour éviter un désastre. M. Alekhine a gardé le contrôle parfait sur chaque échiquier et a su s'assurer et conserver la supériorité dans la majorité des cas. Dans certains cas où l'adversaire croyait avoir le gain ou la nullité assurée, le maître, par une précision de jeu quasi diabolique a tourné les fins de parties à son avantage décisif, le tout, au plus grand étonnement des spectateurs. — Le Canada, 3 déc. 1923.

ALEKHINE

Il a grand air, ce slave, et dans ses beaux yeux bleus
On n'y lit que douceur, mais comme il est féroce
Quand il joue aux échecs. On y voit que du feu!
Il vous prend à la gorge avec art atroce
Et ne vous lache pas avant d'avoir maté.
Du début à la fin, il vous tient enserré

Dans sa main fine et blanche, et sans ne rien hater
Lentement, il étrangle, en riant, "l'épeuré"
Qui sourit doucement avant de trépasser;
Car la mort est très douce aux mains d'un tel bourreau
Puisqu'il possède l'art de tuer sans douleur.....
Je suis l'un des "zéros", laissés sur le carreau
Eh bien, j'en ris encore, et c'est de très bon coeur.

Pat.

LA MAISON PAR EXCELLENCE pour la
Teinture ou Nettoyage de Vêtement ou Garniture de maison

Dechaux
FRÈRES, LIMITEE.

EST 5000

Bureau Chef :

628 BEAUDRY

Succursales :

199 et 710 Ste-Catherine E.



SI VOUS AIMEZ DU LINGE BLANC
" " DES FLANELLES MOLLETES
" " L'HUMEUR ÉGALE

N'ACCEPTÉZ QUE LE

SAVON IMPERIAL DE BARSALOU

Conservez vos enveloppes et apportez-les
au No 172, RUE DELORIMIER.

Téléphone : EST 1034

TEL : EST 0950

JOS. CHOQUETTE

Manufacturier d'Articles Sportifs

GROS ET DETAIL

Bâtons de Hockey faits à la main. Ce sont nos bâtons qui ont aidé le
Canadien à gagner la coupe Stanley et le championnat du monde contre
OTTAWA, GALGARY et VANCOUVER.

Léo Dandurand dit : Les meilleurs bâtons dont nos joueurs se sont jamais servis.

204a, RUE SANGUINET, MONTREAL.

En aidant aux industries canadiennes

CONFITURES

MARQUE

Aussi FRAISES, FRAMBOISES,
PRUNES et PECHES.

En vente chez tous les épiciers.

LABRECQUE & PELLERIN,

Fabricants des produits
marque DIAMANT



nous sauvegarderons eur priorité

AUX ANANAS

DIAMANT

Un dessert toujours prêt et des
plus hygiéniques. En pots de
4 livres, 12 et 16 onces et en
chaudières de 30 livres.

111, rue SAINT-TIMOTHEE

Tél. Est 1075

MONTREAL

Record de M. A. Alekhine dans la Province.

Nov.	22	Au National	27	5	5
	24	Québec	26	0	0
	25	Trois-Rivières	24	0	0
	26	Westmount, C. C.	25	0	2
	29	North-End	19	0	1
			121	5	8

Déc.	1	Séance Sans Voir.			
		Au National	12	4	5
			133	9	13

Déc. 8 Rencontre Classe B National 5 vs North-End 1.

Déc. 10 Rencontre Classe B National 6 vs Mc-Gill 0.

Déc. 12 Rencontre Classe B National 3½ vs Westmount 2½.

Déc. 16 Deuxième série de conférences échiquéennes données sous les auspices de la Section des Echecs. Les Conférenciers étaient M. Joseph Sawyer ex-champion Canadien, M. René Papineau-Couture, Léopold Blanchard et Antoine Lamothe.

Déc. 21 Rencontre Classe A National 3 vs Westmount 5.

1924

Jan. 10 Rencontre Classe A National 7 vs North-End 1.

Jan. 13 Troisième série de conférences échiquéennes données par la Section des Echecs du National MM. Alexis Cartier, Albert Forest et le Dr. W. A. Winfrey étaient les conférenciers.

Jan. 17 Rencontre Classe B National 4 vs North-End 2.

Jan. 19 Rencontre Classe C National 4 vs Lachine 2.

Jan. 24 Rencontre Classe C National 2 vs Iberville 4.

Jan. 27 Quatrième et dernière série de conférences données par la Section des Echecs, les conférenciers étaient, pour la circonstance MM. Camille Manseau, Léopold Blanchard et Antoine L. Lamothe.

Fév. 7 Rencontre Classe A National 3½ vs Westmount 4½.

Fév. 11 Assemblée de la Ligue des Echecs au National.

Fév. 12 Rencontre Classe B National 4 vs Mc-Gill 2.

Fév. 21 Rencontre Classe B National 2½ vs Westmount 3½.

Fév. 27 Assemblée de la Ligue au National.

Mars 5 Ouverture à la Palestre des tournois individuels—Majeur et Mineur—pour le championnat de Montréal.

3 PHARMACIES**ALFRED-F. LAROSE**Pharmacien-Chimiste

1112 est, avenue Mont-Royal

Tel. Amherst 6547 et 6993

661, boulevard St-Laurent — 96a rue St-Denis

Tél. Lancaster 6770

Tél. Est 6243

Spécialité: ORDONNANCES DE MESSIEURS LES MÉDECINS.
Articles de pharmacie, *Kodaks* EASTMAN et accessoires de photographie.

Une attention toute spéciale est apportée aux commandes données par téléphone

NOUS DÉVELOPPONS LES PELLICULES PHOTOGRAPHIQUES POUR AMATEURS

*Demandez nos Liqueurs au Restaurant***ARTHUR BRODEUR**

Manufacturier d'Eaux Gazeuses

Clairval 1544

10 RUE DU HAVRE

ASSUREZ-VOUS AVEC

The British Canadian Insurance Co'yAccident—Maladie—Responsabilité—Automobile
(feu, vol, accidents) — Chaudières à vapeur —
Bris de glaces — Ascenseurs — Attelages — Etc.

90, RUE SAINT-JACQUES,

MONTREAL.

TEL. MAIN 7425—6755 · 5098—1051

Bel. 5339w

1493 J rue St-Denis

Salon de Coiffure

**ANITA**

CULTURE DE BEAUTÉ dans toutes les branches

Massage
Ondulation "Marcel"SATISFACTION
GarantieShampooing,
Manicure

Mars 22 Rencontre de détail entre les clubs de la classe A, Westmount et National, pour décider du championnat. Le National remporte une victoire signalée sur le Westmount en les battant par le score de 5½ à 2½ et cela sans perdre une seule partie.

Ligue de Montréal

Classe A

1	National	21	11	656
	Westmount.	21	11	656
3	North-End.	6	26	188

Dans la rencontre de détail entre les deux premiers, le National s'assure du championnat en battant le Westmount par le score de 5½ à 2½.

Classe B

1	Westmount	25	11	694
2	National	24	12	666
3	McGill	12	24	333
4	North-End	10	26	277

Classe C

1	La Patrie	43½	16½	725
2	Iberville	41	19	683
3	Lachine	29½	30½	492
4	Maisonneuve	24½	35½	425
5	North-End	23½	36½	392
6	National	16	44	266

Tournoi pour le championnat de Montréal

1	D. Ledain	7½	1½
2	J. Sawyer	7	2
3	Cartier A.	5½	3½
4	Harvey J. B.	5	4
5	Blanchard, L.	4½	4½
6	Rawlings, W.	4½	4½
7	Wilson S. B.	4	5
8	Winfrey, Dr. W.	2	7
9	Griffin, G.	1	8

Le Secrétaire,
Antoine Lamothe.

Cie Nationale de Beurre d'Erable (Limitée)

1571-1573 ST-DOMINIQUE, - - - MONTREAL.

Fabricants de
Beurre d'Erable, Beurre d'Arachides

Importateurs de
Mélasses et Sirops

*Insistez toujours pour avoir la marque NATIONAL.
En vente chez tous les bons épiciers.*

Photographe officiel de l'Association

Bureau: EST 5556

Domicile: EST 0229

Albert Dumas

RUE STE-CATHERINE E.
PRES ST-DENIS

Tél. Upt. 6119

PÂTISSERIE MIGNOLET

Prop. A. Dogniaux

GROS ET DÉTAIL

1057 RUE ST-JACQUES

MONTREAL

Tél. Main 0903

Restaurant MIGNOLET

Pâtisserie Française

LUNCH 50 CTS.

215 RUE ST-JACQUES

MONTREAL

Le Voyage est un Sport. Il possède ses plaisirs et aussi ses ennuis,
ses amateurs comme ses professionnels.

Seuls professionnels Canadiens, ayant siège social au Canada, nous mettons à votre disposition tous nos services: toutes les lignes de chemins de fer et de navigation du monde entier, tous les hôtels et pensions de tourisme, les théâtres, places d'amusements, renseignements universels, assurance sur le voyageur, sa vie, ses bagages, etc.

VOYAGES HONE INC.,

SUCCURSALES :

Dites-nous votre projet:

Siège Social :

Hotel Windsor, Montréal,

Nous voyons au reste.

95 ST.JACQUES. MONTREAL.

12 Rue du Fort, Québec.

TEL. MAIN 0237

RAPPORT ANNUEL DE LA SECTION DE LUTTE

Messieurs :—

L'année sportive 1923-24 n'a eu aucun fait saillant de plus sur les précédents si ce n'est la tenue de la VIIIème Olympiade à Paris vers le milieu de 1924.

Il y a eu quelques belles rencontres entre membres et aussi entre nos athlètes et ceux d'autres associations au cours desquelles les nôtres se sont assez bien tirés.

Au cours du tournoi provincial de lutte, le National pour la première fois dût baisser pavillon devant ses concurrents et la deveine s'en mêlant aucun des ses portes-couleurs ne pût remporter la victoire.

Une dernière chance leur restait, le tournoi éliminatoire en vue de l'envoi d'un certain nombre de lutteurs pour représenter le Canada à ces grandes assises sportives.

Parmi ceux qui si distinguèrent tout particulièrement il y a lieu de mentionner le nom d'Albert Beaucaire de la classe de 158 lbs qui ne dût la défaite qu'à un stupide accident. Il est certain que, si la victoire lui eût souri, à Paris il eût fait honneur à notre association :

L'association a engagé pour la présente année un nouveau professeur, M. Jean-Baptiste Paradis, ex-champion du monde des poids légers. Il est inutile ici de faire l'éloge de ce dernier car tous savent les succès remportés par lui au tournoi international de lutte tenu par exemple à Paris en 1912, où il balayait littéralement ses adversaires et en maintes autres occasions où il se distinguât. Nul doute qu'avec un tel homme pour piloter nos lutteurs, le National saura être dignement représenter et pourra remporter si possible de nombreux lauriers. Du reste comme la Direction se propose de donner de nombreuses soirées de boxe et de lutte cet hiver à des prix populaires, le public pourra suivre les progrès réalisés au jour le jour pour ainsi dire, par les élèves du nouveau professeur.

En terminant nous pouvons vous assurer Messieurs, que l'an prochain, nous en avons la conviction certaine nous vous présenterons un rapport plus varié et de beaucoup plus intéressant.

Pour vos Articles de **SPORTS** Visitez la

Maison BREGENT

Fournisseur du "NATIONAL" A.A.A. et de tous les Universités, Collèges et Associations Athlétiques.

ASSORTIMENT COMPLET

208, rue Ste-Catherine Est,

MONTREAL.

Nommez-nous Votre Agent.

Ceux à qui ont été confié les responsabilités d'EXÉCUTEURS et ADMINISTRATEURS et qui trouvent ce fardeau trop lourd pour entreprendre telle charge feraient bien de confier leurs responsabilités à la Montreal Trust Co. en la nommant leur agent.

MONTREAL TRUST COMPANY

SIR HERBERT S. HOLT, President,
A. J. BROWN, C.R. Vice-Président.
F. G. DONALDSON, Gérant Général.

11 PLACE D'ARMES,
MONTREAL.

BUVEZ et DEMANDEZ

Joffrette-Orangette

CALIXTE GOULET, Fabricant

Tél. EST 2805

872, rue Ontario Est

J. A. LACHANCE

Tailleur et Importateur

Est 3746

252 STE-CATHERINE EST, MONTREAL

Examen de la Vue

Nous le faisons avec une connaissance précise des défauts qui affectent la vue et la correction obtenue par l'emploi de verres parfaits, fabriqués dans nos propres ateliers.

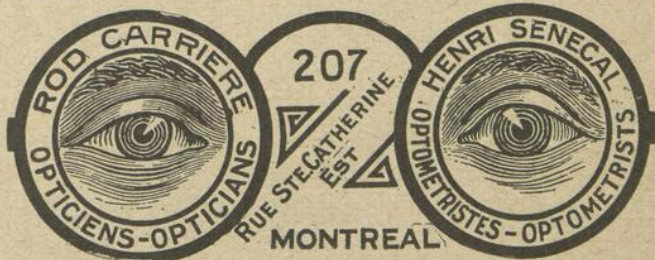

CARRIERE & SENECAI, Opticiens-Optométristes à l'Hôtel-Dieu

Tél. Est 2257

207 est, rue Sainte-Catherine, Montréal

R A P P O R T A N N U E L D E L A S E C T I O N D U B I L L A R D

Le section du billard cette année, a eu à regretter la disparition de plusieurs de ses membres pour cause incontrôlable. Ceci a causé un désarroi surtout dans les classes "A" et "B", dont les joueurs ne se sont pas montrés aussi enthousiastes que les années précédentes. Malgré toute la bonne volonté montrée et le travail accompli par les membres de la sous-commission, les tournois organisés pour ces deux classes ne se terminèrent pas. Voici la position des joueurs à la fin de la saison :

Classe "A"

	Gagnées	Perdus
J. A. Marchessault.....	9	1
C. Allard	5	1
Gus. Bertrand,	3	4
E. Rhéaume	3	4
H. Dalbec	4	6
L. Blanchard	0	6

Classe "B"

L. Blanchard	5	0
J. Marois	5	1
H. Forget	3	3
A. Lamothe	2	4
Geo. Bertrand	1	3
R. Brault	0	7

Classe "C"

S. Goudron	11	0
R. Favreau	9	2
L. Forget	4	3
V. Lemieux	4	4
N. Mathieu	3	4
O. Brunelle	1	8
F. Lagadec	1	7
A. Latour.....	1	6

Quoiqu'il en soit pour les tournois locaux, le National fut bien représenté dans La Ligue de Billard de Montréal par des équipes des classes "A" "B" : La classe "A" sous l'habile direction de son capitaine M. A. Courtois, a gagné pour la deuxième année consécutive, le championnat de la ligue qui est considéré comme le championnat de la ville de Montréal. Les membres de cette équipe étaient MM. J. A. Marchessault et C. Allard.

Il est à espérer que le National fera un effort cette année, pour gagner le championnat une troisième fois, afin qu'il devienne le propriétaire de la belle coupe offerte par la Brunswick Balke Collender Co. Je désire noter ici, qu'il y a un beau salon au National dans lequel toutes les coupes gagnées par l'Association sont installées. J'ai cru, cependant, remarquer que

Que pensez-vous d'offrir comme cadeau de famille :
Un LUSTRE en VERRE TAILLÉ ?

T. LATOURELLE

IMPORTATEUR

6 OUEST, RUE CRAIG, MONTREAL.

Téléphone : MAIN 2235

Tél. Main 8297

W. J. Mercier, B.A.L.L.

Avocat

71a RUE SAINT-JACQUES
CHAMBRES 600-605

Le Soir : 1655 PAPINEAU
Coin Papineau & Mt-Royal
Amherst 2765

CHEMISES — SOUS-VETEMENTS — CRAVATES

LOUIS MOQUIN

MERCERIES DE LUXE

193 STE-CATHERINE EST

TEL. E. 5382

Téléphones : MAIN 7107-8-9
" MAIN 1345-6

P. POULIN & CIE,
LIMITEE

39 Marché Bonsecours
MONTREAL.

NOTRE maison vend au
détail et livre à
domicile deux fois par jour.

Volailles, Gibiers,
Oeufs et Beurre,
Plumes.

toutes les sections du National avaient au moins une coupe qui les représentait dans ce salon, à l'exception de la section du billard qui pourtant, compte une phalange de joueurs les plus forts de Montréal.

Voilà une belle chance pour vous, Messieurs les joueurs de la classe "A", de placer la section du billard sur un même pied d'égalité que les autres sections, en installant en permanence dans ce salon, la coupe offerte par la Compagnie Brunswick. Donc à l'oeuvre cette année, afin de gagner le championnat pour la troisième fois consécutive.

Quant à l'équipe de la classe "B", elle s'est classée deuxième comme c'est son habitude depuis quatre ans. Certes c'est déjà une position enviable, mais avec un peu plus d'encouragement des amateurs de billard et une plus grande préparation à ces parties de la part des joueurs, aideraient beaucoup à décrocher le championnat de cette classe. Les joueurs étaient: E. Rhéaume, capitaine, L. Blanchard et Paul Rhéaume.

Cependant, si l'année qui vient d'expirer ne fut pas heureuse et remplie du succès désiré, nous espérons qu'avec les changements qui se sont opérés dernièrement dans la section du billard, que le noble jeu va reprendre son essor et reverra ses beaux jours d'antan, et nous croyons fermement que la saison qui s'ouvre devant nous, sera une saison exceptionnellement heureuse.

E. RHEAUME.

TÉL. YORK 1511

LA COMPAGNIE D'ASSURANCE FUNERAIRE
URGEL BOURGIE, LIMITEE

BUREAU PRINCIPAL:

1420 NOTRE-DAME OUEST
 MONTREAL

SUCCURSALES :

1322 Wellington, Verdun, - -	Tél. York
117 Blvd. Monk, Ville Emard, -	Tél. York 1719
2642 St-Hubert, - - - -	Tél. Calumet 0338
1816 Ste-Catherine Est, - -	Tél. Clairval 2081
154 Notre-Dame, Lachine, -	Tél. Lachine 388

FONDÉE EN 1874

La Crème de la Pêche seulement

D. HATTON COMPANY

MONTREAL

Les plus forts receveurs
et distributeurs de **POISSON** au Canada

Spécialité Commerce d'HUITRES.

295 RUE DES CARRIÈRES
Tél. Belair 7604

1510 RUE ST-DENIS
Tél. Privé Belair 2614

L. BEAULIEU & CIE

MANUFACTURIERS
D'EAUX GAZEUSES

Agents pour ORANGE DEE-LIGHT

Jeunes Gens

PROTEGEZ VOTRE AVENIR
PAR

Une bonne Police d'Assurance.

Compagnie d'Assurance sur la Vie

“ La Sauvegarde ”

MONTREAL

L'AUTEUR DU POIDS UNIFORME

LE PROMOTEUR DU PRIX UNIFORME

J. A. BROSSEAU

BOULANGER

PAIN
PARISIEN

Plus forte production de pain Parisien chez les
Canadiens-Français.

Tél. Bélair 0678

49-75 rue BOYER

SECTION DE BALLE AU MUR

Le saison 1923-24 a été des plus paisibles pour les membres de la Section de Balle au Mur. Peu encouragés à organiser un nouveau tournoi à la suite de l'échec qui avait marqué celui de l'année précédente, les fervents de la palette se sont contentés de pratiquer leur jeu favori au jour le jour. Les défis du champion Toupin à M. Lanoix, prestement relevés par ce dernier, ont créé une vive animation à certains moments, mais, règle générale, l'année s'est écoulée dans le calme et la bonne entente qui n'a jamais cessé de régner dans notre section.

Au cours d'une de leurs dernières séances, les membres de la Section avaient exprimé le voeu que la Direction du "National" apportât certaines améliorations au jeu de balle. Il est à espérer que nos administrateurs trouveront moyen de donner suite à cette demande, particulièrement pour ce qui a trait à l'éclairage. Entretemps, les membres de la Section se montrent assidus à fréquenter la salle qui leur est réservée et l'on prévoit déjà que les vétérans auront fort à faire pour tenir tête aux nouveaux venus, enthousiastes et persévérants à la pratique.

La Section de Balle au Mur profite de l'occasion pour féliciter les directeurs récemment élus et les administrateurs choisis pour conduire l'entreprise si nécessaire et si bienfaisante du "National". Elle assure la Direction de son dévouement dans tous les mouvements qu'elle décidera de lancer dans l'intérêt général de l'Association. En avant, la palette ! En avant, la Palestre !

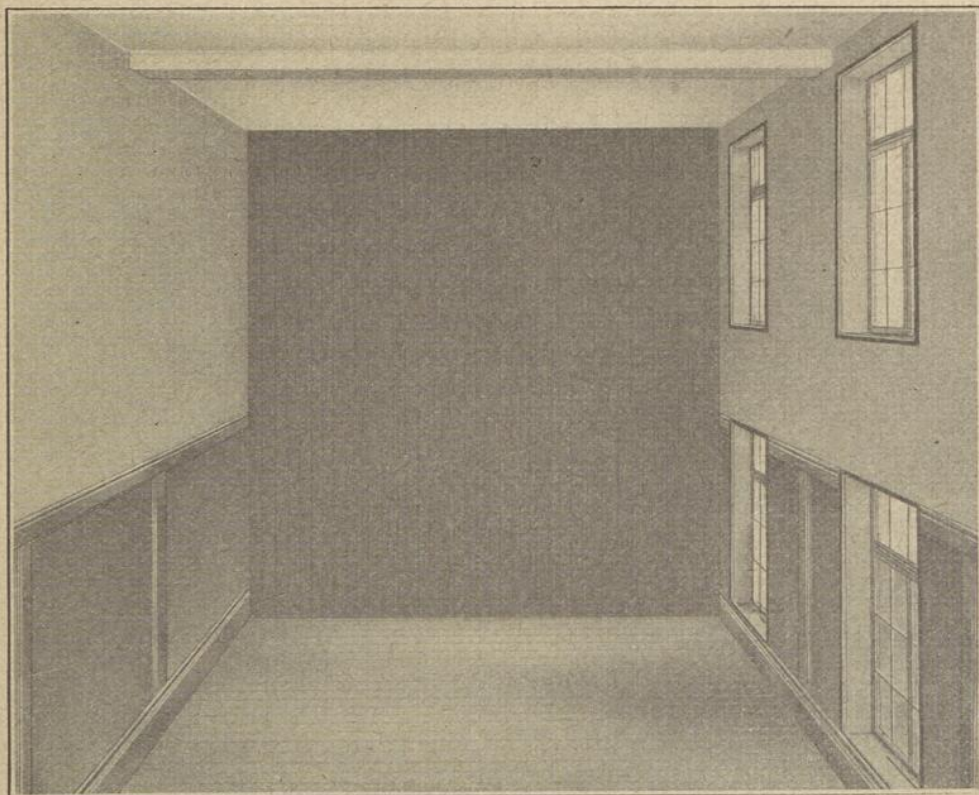

Jeu de la Balle au Mur du "National"

SECTION DU HOCKEY

La saison 1923-24 a été, dans le domaine du hockey amateur, particulièrement fertile en événements très importants et même en événements à sensations.

Une nouvelle ligue, l'Eastern Canada Hockey League, fut formée grâce aux efforts des officiers du Sons of Ireland, du Victoria, du Trois-Rivières et du National. Cette formation d'une ligue provinciale, senior amateur, fut certainement une excellente chose; il était temps que l'on prît des mesures pour relever notre jeu national parmi nos amateurs, pour améliorer le calibre de ceux-ci et pour leur permettre de lutter avec avantage contre leurs formidables adversaires de l'Ontario et des autres provinces.

Si la formation de l'Eastern Canada League fut une excellente chose, qui a déjà donné de beaux résultats, son administration, dans les débuts, fut assez quelconque, et ses rapports avec la Q.A.H.A. furent, pour le moins, peu satisfaisants et même fort inquiétants pour le public et pour les joueurs. Point n'est besoin de raconter en détails toutes les difficultés qui ont failli étouffer, dans son berceau, cette ligue provinciale; ceux qui nous liront sont aussi au courant que nous et ont sans doute déjà jeté sur qui de droit le blâme de tous ces malentendus. Il suffit et il convient de rappeler ici, au début d'une nouvelle saison, le passé, afin que ceux, qui présideront, cette année, aux destinées du hockey amateur senior dans notre province, sachant retirer de ce passé de salutaires leçons.

Il n'y a pas de doute que la saison 1923-1924 a été désappointante non seulement au point de vue de la position finale du National dans la ligue mais également au point de vue financier. L'on peut cependant expliquer jusqu'à un certain point, notre déficit en prenant en considération le fait que les malentendus qui ont plané sur la ligue ont inquiété le public et l'ont empêché de se rendre en très grand nombre à nos parties; il faut aussi tenir compte du fait qu'une ou deux parties, dont les recettes devaient nous être attribuées, ont dû être retranchées pour décider en temps du championnat de la ligue. L'on peut expliquer également les revers de notre équipe en songeant que les joueurs qui en faisaient partie n'avaient jamais joué ensemble, alors que les autres équipes de la ligue avaient conservé les mêmes cadres depuis plusieurs années.

A tout événement il y a lieu de se montrer optimistes, en dépit du passé, pour la nouvelle saison. La ligue est maintenant assise sur des bases solides et est en excellents termes avec les autorités; notre équipe sera composée de bons joueurs, recrutés avec soin, et il n'y a pas de doute qu'elle saura remporter le championnat, sous la direction intelligente de notre directeur athlétique, M. Narbonne.

PAUL GOUIN.

Section de la raquette

Messieurs les officiers et membres à vie
de l'Association Athlétique d'Amateurs Nationale.

Messieurs,

La tâche de vous présenter un rapport convenable des activités de la section de la raquette pour la saison 1923-24 est plutôt lourde et je me serais abstenu de me rendre à l'invitation de l'administration si la saison dernière n'avait pas été un succès mais je ne crains pas de dire que toutes les sorties, toutes les fêtes organisées par nos gais lurons ont été des mieux réussies et personne n'eut à rougir de porter les couleurs de notre association.

Dès le début de la saison l'enthousiasme était à son comble et nous pouvions prédire un succès complet pour notre section qui est l'une des plus vieille du National car bien avant l'érection de la palestre, ce magnifique temple de l'athlétisme, un grand nombre de sportsmen amateurs pratiquaient le sport de la raquette sous les couleurs gris et violet.

Les officiers et les membres se mirent résolument au travail et le euchre et bal, première fête de la saison, fut couronné d'un succès qui est tout à l'honneur des organisateurs et qu'il me soit permis de féliciter tout particulièrement le président du comité des prix, M. Gérard Provost, pour le magnifique travail qu'il a fait en rapportant, à lui seul, presque la moitié des cent trente-huit prix qui devaient être distribués aux heureux gagnants de la partie de carte. Il serait un peu long d'énumérer dans ce rapport le travail efficace qui fut fait par les officiers des divers comités de notre section et qu'il nous suffise de féliciter chaleureusement tous les membres pour leur dévouement inlassable.

Grâce au dévouement de Messieurs Drolet, Latour et Lalonde et à l'encouragement que nous avons reçu du Bureau de Direction, nous avons réussi à former un corps de clairon qui a grandement fait honneur à notre association et il est à espérer que l'effectif de notre corps de clairons sera augmenté pour la prochaine saison afin que nous n'ayons rien à envier des autres clubs.

Nos raquetteurs ont pris part à la grande parade aux flambeaux qui marquait l'ouverture du carnaval d'hiver organisé par l'Association des Sports d'Hiver qui a pour président l'un des nôtres, un ancien président du National, M. A. L. Caron, et la direction de cette parade d'ouverture avait été confiée à un "National", le capitaine Arthur Maranda, qui portait dignement notre costume.

Tout comme par les années passées les membres du National assistèrent à la Messe de Minuit et trente-trois membres se rendirent à Cartierville pour assister à l'Office Divin. Après la messe le traditionnel réveillon fut servi et inutile de dire que nos membres se sont montrés d'excellentes fourchettes et qu'ils ont fait honneur au menu.

Le National a accepté les invitations des clubs Trappeur et Boucanier et a chacune de ces sorties nos membres se sont amusés franchement. Nous avons rendu le reciproque à ces associations et aux réceptions que nous leur avons donné dans nos salles après de longues marches en raquette la gaieté n'a cessé de régner.

Au carnaval de Joliette lors de la convention annuelle de l'Union Canadienne des Raquetteurs le National fut bien représenté car cinquante-deux membres, en costume prirent part aux parades organisées par Le Camarade de Joliette.

Le National lança une invitation aux clubs de l'Union Locale des Raquetteurs pour une grande sortie avec dames et tous les clubs s'empressèrent de répondre par le mot "présent". Après une longue marche dans le nord de la ville la soirée se termina à la palestre par une sauterie et tous les raquetteurs ont gardé un excellent souvenir de cette fête intime et sportive.

Nous ne devons pas passer sous silence notre "diner d'habitant" qui fut servi au Luxor Inn. à Lachine et ce fut un autre succès.

Pour clôturer notre saison nous avons organisé un banquet à l'Hôtel de France et après avoir passés une agréable soirée nos raquetteurs se séparèrent joyeux, contents, en se promettant de recommencer l'année prochaine.

Respectueusement soumis,

EVARISTE PELLETIER,

Président.

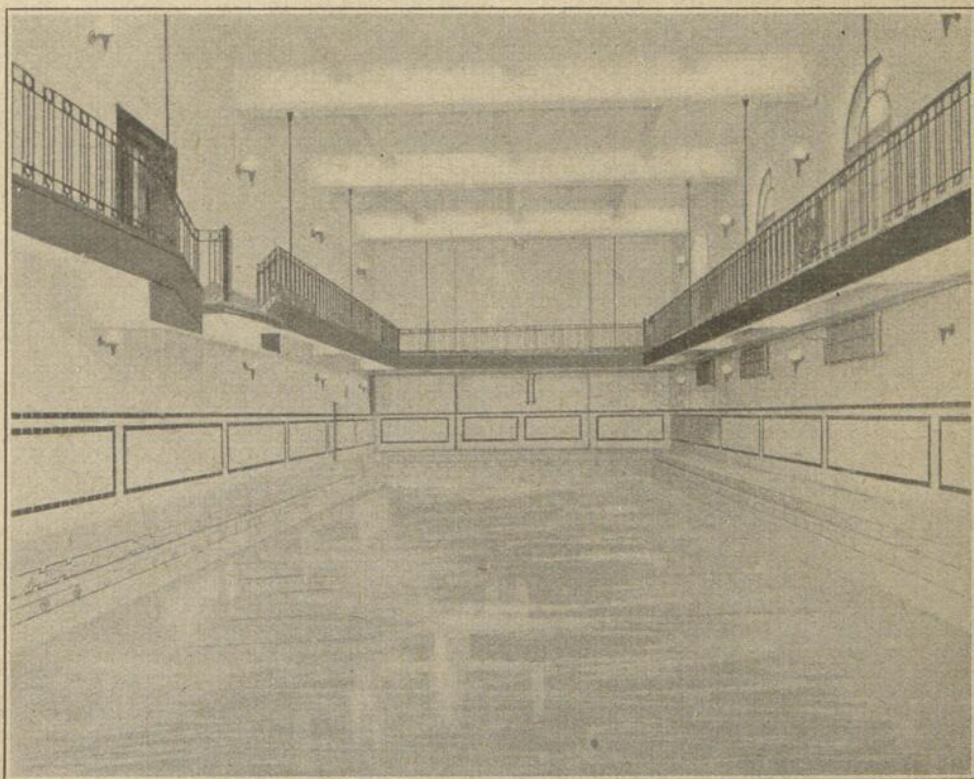

Vue Partielle du Bain du "National"

SECTION DES COUREURS EN RAQUETTES

RAPPORT ANNUEL, 1923-24

Président	—	H. Maurault
Vice-Président	—	R. Hébert
Secrétaire	—	P. V. Messier
Directeurs	—	E. H. Drolet, P. Tessier
Capitaine	—	E. H. Drolet

Messieurs :

La section des coureurs en raquettes vient de compléter sa deuxième année d'existence et malgré son jeune âge ses représentants ont su faire honneur à leurs couleurs.

Le programme de la section se composait de trois événements savoir: le Championnat Mondial au Carnaval, Championnat Canadien à Québec et le clou de la saison de la raquette à Montréal: le steeple-chase de notre association.

Des remerciements sont acquis aux directeurs de l'association, en particulier à M. le président qui a porté un vif intérêt à nos faits et gestes, les membres et le public en général pour leur présence et encouragement à nos divers concours.

Voici les noms de ceux qui ont participé aux différents événements:

MM. A. Cadotte,	P. Courtois,
H. Lecours,	P. Tessier,
G. Provost,	R. St-Onge,
E. H. Drolet,	P. V. Messier.
E. Fabre,	

La saison débuta par les championnats mondiaux qui furent disputés à Joliette sur une piste lourde, néanmoins les différentes épreuves furent fort contestées surtout la course de 440 verges.

100 verges

1—A. Cadotte, National	3—H. Lecours, National
2—M. Gendron, U. de Montréal,	Temps: 12 2/5

220 verges

1—A. Cadotte, National	3—M. Gendron, U. de Montréal
2—H. Lecours, National	Temps: 33 2/5

440 verges

1—E. Clouette, Molière	3—U. Jean, Le Huron, Qué.
2—G. Provost, National	Temps 1.22 2/5

Marche de trois milles

- | | |
|--------------------------|-------------------------|
| 1—E. Marquis, St-Brigide | 6—P. Courtois, National |
| 2—E. Clouette, Molière | 7—R. St-Onge, National |
| 3—E. Houde, Le Huron | 8—L. Benoit, Molière |
| 4—A. Gratton, Molière | 9—N. Dupré, Molière |
| 5—P. D. Laurier, Molière | 10—A. Côté, Le Trappeur |

Temps: 27 min. 44²/₅ sec. Nouveau Record.

Nos athlètes furent invités à aller concourir contre les représentants de la ville de Québec sous les auspices de l'International Dog Sled Race ou Carnaval de Québec qui eut lieu du 20 au 24 février. Comme les invitations de ce genre qui viennent de la vieille capitale sont rares nous nous sommes empressés de l'accepter.

Notre équipe décrocha la coupe décernée au club qui mérita le plus grand nombre de points. A. Cadotte remporta le 120 verges, obstacle et le 440 verges. Dans cette dernière course nos athlètes remportèrent les trois prix.

Le mille fut gagné par E. H. Drolet par une bonne marge.

Le samedi 2 mars eut lieu le steeplechase annuel de notre association qui fut encore gagné par E. Clouette, du Molière, pour la 2e fois consécutive, suivi de près par E. H. Drolet et E. Fabre de notre association.

Classement :

- | | |
|------------------------------|---------------------------------|
| 1—E. Clouette, Molière | 5—E. Marquis, Ste-Brigide |
| 2—E. H. Drolet, National | 6—D. Clarke, C. P. R. A. A. A. |
| 3—E. Fabre, National | 7—D. Darnell, C. P. R. A. A. A. |
| 4—J. Sabo, C. P. R. A. A. A. | |

En plus de ceux qui se sont classés nommons: P. Tessier et P. Courtois, du National; G. Ladrière, N. B. Y. M. C. A.; Laferrière, U. de Montréal; Gow, C. P. R. A. A. A.; P. V. Messier, National; Gagnon, Feuille d'Erable et R. St. Onge, National.

Après la course M. F. C. Laberge, Président de l'Association, remit au gagnant une magnifique coupe en argent ciselé sur base d'ébène. E. H. Drolet, deuxième, reçut une médaille en or, et E. Fabre, 3e, une médaille en argent. Des médailles en bronze ont été remises aux trois suivants: J. Sabo, E. Marquis et Clarke.

Comptant toujours sur l'encouragement des directeurs et des membres pour la prochaine saison nous demeurons,

Section des Coureurs en Raquettes,

P. V. MESSIER,

Secrétaire.

Section de la boxe

Messieurs les officiers du National,

J'ai l'honneur de vous présenter le rapport de la section de la boxe pour la saison 1923-24.

Les séances à la palestre ont été moins nombreuses que par les années passées à cause de circonstances incontrôlables mais nos pugilistes amateurs ont cependant été très actifs au cours de la saison car en plus des soirées données en notre gymnase nos athlètes ont prêté leur concours aux séances des associations-soeurs et à toutes circonstances ils ont fait grandement honneur à notre association.

La première séance de la saison a eu lieu le 9 novembre alors que le programme comprenait sept combats de trois rondes en plus des rencontres de lutte. La rencontre principale mettait aux prises Gerald Beaudin, notre vaillant petit athlète, contre Sherwood, du M.A.A.A. A la conclusion des trois rondes réglementaires, le porte-couleurs du National était déclaré vainqueur aux points et cette victoire était bien méritée car Beaudin s'était affirmé bien supérieur à son rival. Les autres combats furent très intéressants et vivement contestés et les centaines de spectateurs présents se déclarèrent satisfaits des exhibitions qui venaient d'être données et promirent de revenir à la prochaine séance.

Encouragé par ce premier succès sportif sinon financier, une autre soirée fut donnée le vendredi, 14 décembre, à la palestre, et cette séance fut comme la première, couronnée de succès. Giroux, Giguère, Beaudin, Robitaille, Chabot et Blain, tous du National, furent victorieux pendant que Champagne et Boudreau, qui défendaient les couleurs de notre association, furent mis hors de combat par leurs adversaires.

Vinrent ensuite les championnats de la province de Québec qui furent disputés au Monument National sous les auspices de l'Union Athlétique Amateur du Canada alors que Chabot décrocha le titre de la classe 135 livres et que Georges Blain et Georges Ash se classèrent deuxièmes dans les classes 112 et 160 livres respectivement.

Les championnats de la ville de Montréal furent donnés à notre palestre sous la direction de notre association et disons immédiatement que ce tournoi permit de nouveau à notre poids léger, Georges Chabot, de décrocher son deuxième championnat de la saison en triomphant de deux adversaires le même soir. Chabot triompha d'abord de Wright puis il mit Dutil hors de combat en deux rondes. Gerald Beaudin remporta aussi la palme dans la classe de 118 livres en battant Giguère, également du National après trois rondes de boxe très excitantes.

Le National organisa une autre soirée sportive le mardi, 15 avril, et cette séance, au point sportif ce fut un succès mais au point de vue financier le National était en droit d'attendre plus d'encouragement de la part des amateurs de boxe.

Les combats furent intéressants au possible et les membres du National furent témoins de la victoire de Georges Chabot qui continue de s'affirmer en champion. Notre Georges obtint une décision bien méritée contre Riverin du Ste-Brigide. Giroux, du National a gagné par knockout contre D. Diano à la deuxième reprise et Verscheure, du Violet et Blanc a gagné contre J. Diano tandis que Beaudin et Ash, qui portaient nos couleurs sont sortis victorieux.

Les championnats canadiens clôturèrent la saison mais dans ce tournoi nos porte-couleurs jouèrent de malheur car Chabot, qui était sûrement destiné à décrocher le championnat du Canada et être choisi pour représenter le Dominion aux jeux olympiques, ne put concourir à cause d'une blessure au poignet. Son absence fut regrettée par les amateurs de boxe et tout particulièrement par les membres et amis du National.

Les membres de l'association qui participent à ce grand tournoi furent Morin, Farley et Giroux mais ils ne purent se classer avantageusement car la décision alla à leurs rivaux.

La saison 1924-25 a été inaugurée le 14 octobre et cette séance donnée la veille d'une soirée professionnelle accusa un léger bénéfice mais il y a lieu d'espérer mieux pour les séances qui seront organisées au cours de la présente saison et nous invitons les membres de l'association à assister nombreux à nos soirées. Ils y verront du beau sport, des combats disputés honnêtement et qui ne manqueront pas de les intéresser.

Respectueusement soumis,

EUGENE BROSSEAU,

Instructeur.

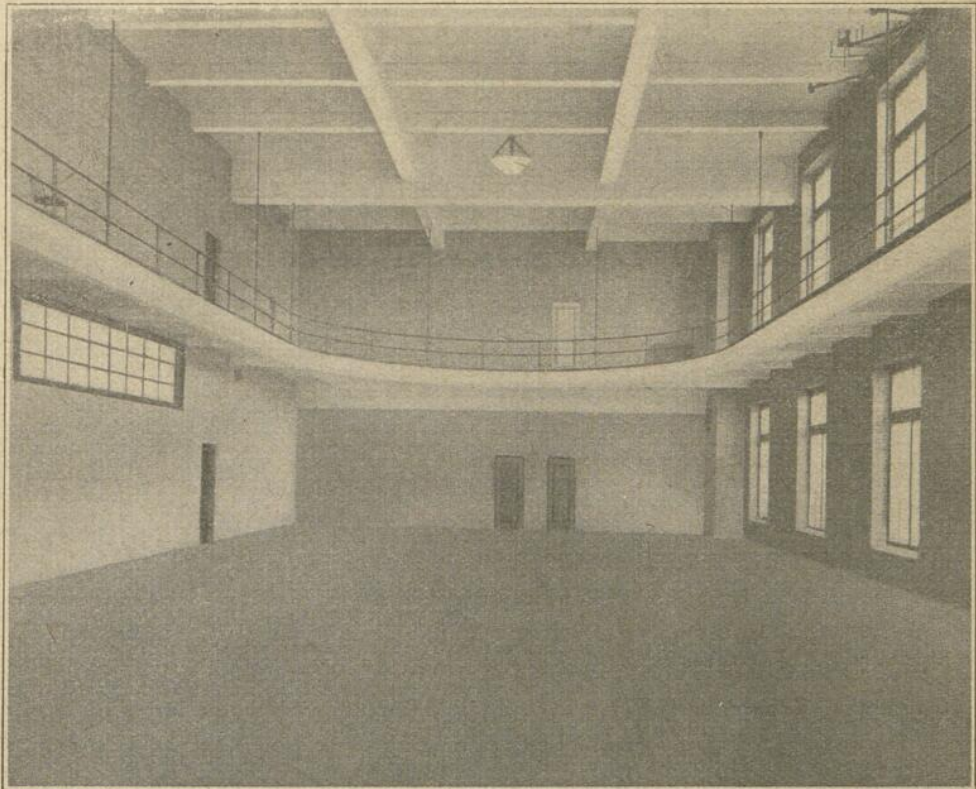

Le Gymnase du "National"

SECTION DES DAMISTES 1923-1924

Messieurs les Directeurs du "National,"

J'ai le plaisir de vous présenter le rapport simplifié de la Section "des dames" pour la saison 1923-1924.

J'aurais voulu vous donner un compte rendu détaillé, plus élaboré, du travail accompli durant la saison, mais malheureusement le secrétaire sur lequel je comptais pour me renseigner sur les dates et particularités a oublié de prendre note des principaux événements de l'année, et je me trouve dans l'impossibilité d'aller aux informations à cette heure tardive, devant vous remettre ce rapport au plus tard le 28 octobre pour l'imprimerie afin que l'annuaire ne souffre point de dé'ai pour l'assemblée générale au commencement de novembre. Je me vois donc forcé de vous donner un simple résumé de mémoire, c'est regrettable, mais j'espère qu'avec notre nouveau secrétaire la chose ne se renouvellera plus.

Principaux événements damiques de l'année 1924. Septembre.—Assemblée générale des membres de la section "des dames" et élection des officiers. Ont été élus les membres suivants :

MM. J. A. B'eau	Président
Notaire J. A. Beaulieu	Vice-Président
G. Gendron	Secrétaire
A. Tanguay	Capitaine Classe A
S. Bourgeois	Capitaine Classe C

Directeurs : Alb. Bourgeois, A. Lacasse, Hector Beaudry.

Organisateur Classe "B" Wm. Labrecque.

Avec la contribution revenue à son état normal, c'est-à-dire \$6.00 par année pour la Section des damistes, la Classe B qui brillait par son absence sur les équipes depuis deux ans, a grâce à l'activité et le dévouement de M. Wm. Labrecque reprit son essor et sa place dans La Ligue. Elle a débutée le 26 Octobre 1924 et son travail sera inscrit dans les archives de l'an prochain—tout s'annonce pour une saison mouvementée dans cette classe.

La classe A pour l'année qui vient de s'écouler a fait assez bonne figure dans La Ligue. Seize rencontres ont eu lieu contre les clubs rivaux, avec le résultat de onze gagnées, 4 perdues et une nulle. L'équipe Nationale sous l'habile direction de M. C. E. St-Maurice est arrivée bonne deuxième, perdant en faveur du St-Henri le championnat gagné en 1922. Sa défaite n'a eu rien d'humiliant et fut due plutôt à de regrettables absences le jour de certaines rencontres qu'à la faiblesse de ses joueurs. M. C. E. St-Maurice, notre brave Capitaine a encore cette année remporté le championnat individuel, ayant obtenu la meilleur moyenne comparée, de tous les joueurs Classe A de La Ligue.

La Classe C sous la direction de M. S. Bourgeois n'a pas obtenu le succès dont on pouvait s'attendre. Les jeunes joueurs sont pleins d'enthousiasme, mais ne sont pas encore assez rompus au feu de la rampe, encore un peu d'expérience, et on les verra monter au sommet de l'échelle, déjà l'ascension

est commencée, ayant obtenu cette année la 6^{me} place contre la 8^{me} l'année précédente. Cette année l'équipe est encore mieux balancée et causera des surprises à la fin de la saison.

Dans le courant de l'année un tournoi de La Classe C eut lieu, sous la direction de M. S. Bourgeois. M. Gendron notre dévoué et généreux secrétaire a offert à cette occasion un magnifique trophée qui devra être disputé de temps en temps par les membres seuls du National Classe C. Le vainqueur du tournoi fut M. A. Lacasse un jeune joueur de mérite qui promet beaucoup pour l'avenir et le trophée Gendron lui fut présenté comme emblème du championnat. Cependant ce premier succès fut de courte durée, car quelques temps après M. S. Bourgeois capitaine de la Classe C lui lança un défi et M. Lacasse dut baisser pavillon devant les savantes attaques de son adversaire. M. Bourgeois est donc actuellement possesseur du trophée et du titre de champion de la Classe C. M. S. Bourgeois est un travailleur énergique, un courageux, et ne craint pas ses adversaires qu'il attend de pied ferme.

M. Ottina, champion du Canada et membre du National, a aussi vaillamment défendu les couleurs du National durant l'année. En avril dernier il a défendu son titre et le "Trophée Bleau" avec succès contre M. René Dusault, le pillier du club de Maisonneuve joueur de grands talents en gagnant deux parties consécutives.

En septembre dernier deux joueurs du National faisaient partie de l'équipe Canadienne, qui est allée batailler aux Etats-Unis pour reconquérir la Coupe "Caron". Quoique l'équipe Canadienne n'ait pas eu de chance MM. L. A. Maillé et Wm. Labrecque, nos représentants, ont fait bonne figure sur l'équipe. Les américains ont gagné le tournoi par un score de 20½ points contre 15½.

Il est à espérer que l'an prochain cette fameuse coupe "Caron" nous reviendra.

En Octobre dernier 1923, au moment où le rapport de 1923 était sous presse Le Grand Match Springer, Hollande, Beaugard, Etats-Unis, pour le championnat du monde qui a fait couler tant d'encre avait lieu dans nos magnifiques salles sous les auspices du Journal La Patrie. Cette rencontre mémorable fut une source de revenus pour l'association qui avait loué ses salles à de bonnes conditions pour la durée des dix parties. M. W. Beaugard d'Holyoke bien connu de tout Montréal fut l'heureux vainqueur de ce match sensationnel. Score—Beaugard, Damier Canadien 3 gagnées 2 nulles. Damier français, 1 gagnée, 1 perdue, 3 nulles. Total—Beaugard 6½ points, Springer champion d'Europe 3½ points.

L'année 1924-1925 sera beaucoup plus fructueuse en événements car elle s'ouvre sous des auspices des plus réconfortants avec trois classes sur les rangs à la conquête des championnats. Tous nos joueurs sont dispos, et dignes de notre grande association.

J. A. BLEAU,

Président.

Section de la natation

Après les grands championnats canadiens organisés avec la sanction de l'Association canadienne des amateurs de natation au cours du mois d'octobre dernier, qui furent un succès au point de vue financier et sportif, les membres de la section du Bain se sont contentés de faire de la natation pour leur propre amusement. Ils ont organisé entr'eux des joutes de polo aquatique, des classes de sauvetage et divers jeux. Ils ont surtout pratiqué la nage de vitesse, le "crawl", et nous comptons dans notre section plusieurs membres qui font parfaitement tous les mouvements de ce genre de natation.

Nous ne croyons pas qu'il serait de trop de dire un mot aux parents des jeunes filles et jeunes garçons qui fréquentent la palestres. Nous voulons leur dire de ne pas craindre à encourager leurs enfants à apprendre à nager. La natation n'est pas un sport dangereux. Mais c'est surtout un sport hygiénique. Du côté physique il développe des muscles souples et coordonnés, et toutes les parties du corps sont exercées. Contrairement à l'opinion générale tous les membres de notre section fréquentent la piscine durant les plus gros froids de l'hiver sans le moindre rhume. Nous faisons ces remarques parce que nous avons noté avec plaisir l'an dernier le nombre grandissant de jeunes enfants qui fréquentaient le bain, et surtout parce que nous voulions que ce nombre augmente encore cette année.

POLO AQUATIQUE

C'est avec plaisir, et même avec fierté que nous signalons que notre équipe de polo est arrivée deuxième dans la section de l'association canadienne de polo aquatique. Nous disons avec plaisir parce que c'est la première fois depuis l'ouverture de la palestres que nous occupons cette place, et avec fierté parce que nous sommes la seule association canadienne-française dans la ligue. Tous nos joueurs sans exception, ont fait noblement leur devoir.

Cette année nous avons deux équipes dans la Section junior de la ligue: Blanc, et Violet, et nous croyons que sous l'habile direction de M. James Wilson, instructeur au bain, l'une d'elles arrivera en tête de la ligue.

OUVERTURE DU BAIN

Le fait en relief à l'ouverture du Bain, pour cette saison qui a eu lieu le 9 octobre, était l'assistance considérable car plus de 500 personnes étaient dans la galerie et sur les bords de la piscine.

Nous pouvons aussi dire que les exhibitions de plongeurs par les jeunes filles et les messieurs étaient de tout premier ordre ainsi que les exhibitions de natation et de sauvetage.

Le numéro le plus important de la soirée fut la joute de polo de ligue entre nos deux équipes; Violet et Blanc. Le résultat a été de 7 à 0 en faveur du Violet, et l'alignement était le suivant :

Violet		Blanc
M. Désy	But	A. Smith
G. Ranger	Défense	R. Vallerand
E. Dufresne	Défense	H. Barré
H. Lemieux	Centre	J. Asselin
R. Sanche	Attaque	G. Bonnier
A. Mathieu	Attaque	H. Archambault

Mlle. Fernande Thibeau deau a donné une exhibition du crawl, et démontra une exécution parfaite de tous les mouvements.

Mlles Gertrude Monty, Arline Francoeur, Beatrice Archambault ont aussi donné une exhibition de trois genres de natation : le crawl, la brasse, et sur le côté.

Les plongeurs furent très bien exécutés, quoique difficiles. Mlles. Annette Parent, Gertrude Monty, Arline Francoeur, Beatrice Archambault, et MM. Rolland Baril, C. Champagne, R. Sanche, Paul Courtois ont donné des démonstrations de Molberg, Islander, Swan, Pike, One-and-a-half, etc.

Une exhibition très importante a été celle de M. James Wilson instructeur au bain avec son élève M. Gaston Laurendeau. Ils ont démontré à perfection comment on doit nager au crawl, sur le côté, sur le dos et à la brasse.

MM. Eric Dufresne et Charles L. Laurin ont donné une exhibition des diverses méthodes de sauvetages employées par la société Royale de Sauvetage de Londres.

Pour clore la soirée Mlle Fernande Thibeau deau a donné une exhibition à la Houdini. Bien ligottée et attachée dans une poche et jetée à l'eau elle ne mit que deux minutes pour en sortir et se mettre sur terre ferme.

La soirée a été intéressante, tous les numéros bien exécutés, et pas de délais. Nous sommes positifs que tous ceux qui ont assisté à cette soirée sont partis convaincus que la piscine offre un lieu d'amusement et de sport très important dans la vie générale de la Palestre.

Pour venir en conclusion, nous devons dire que nous sommes tous disposés de travailler ferme jusqu'à la fin de notre terme et nous sommes confiants d'obtenir de beaux succès dans toutes nos organisations.

Sous Commission du Bain

CHARLES L. LAURIN,
Secrétaire.

RAPPORT DU PRESIDENT

Messieurs les membres à vie de l'A. A. A. Nationale,

Chers amis,

Je suis chargé comme président, d'une lourde tâche; celle de vous faire un rapport de nos activités pendant l'année mémorable qui vient de s'écouler.

L'année 1923-1924 a été d'une très grande importance pour les destinées de notre belle association. Nous avons eu à traverser une période difficile, et n'eût été votre bonne volonté, nous aurions eu à limiter à un semblant d'activité notre vie tant extérieure qu'à la palestine.

Nous manquions de ressources, et il nous a fallu paraître devant nos pairs à l'assemblée générale spéciale du 26 juin dernier pour demander conseil et recevoir la direction que vous désiriez donner à notre belle institution.

Vous avez décidé de fournir l'argent nécessaire dont nous avons absolument besoin, et je prends l'occasion de cette réunion plénière annuelle pour vous en remercier, en mon nom et aux noms des directeurs de l'Association.

Les grandes décisions produisent toujours des grands effets. C'est ainsi que nous avons constaté avec peine, qu'un grand nombre de membres à vie ne se sont pas rendus compte de l'importance de notre demande et ont négligé ou refusé de solder le montant de la contribution spéciale.

Il ne plait à personne, messieurs, pas plus au président ou aux directeurs, qu'aux membres, de venir publiquement déclarer que nous avons besoin absolument d'argent, et demander à ceux qui nous ont placés à la tête des affaires de verser un montant spécial, que presque tous, probablement ne croyaient pas légalement pouvoir leur être exigé. Mais aux grands maux, les grands remèdes, et je suis heureux de vous dire, que vous semblez avoir guéri le National d'une plaie qui a duré trop longtemps. C'est un objet de saine curiosité et en même temps de légitime fierté, de voir accourir, je pourrais dire en foule, les nouveaux membres qui viennent s'enrégimenter sous notre bannière. C'est pourquoi nous fondons de grandes espérances sur les résultats que nous allons obtenir pendant l'année qui commence.

Nous constatons beaucoup de bonne volonté de la part des membres à vie, mais nous espérons que les retardataires vont comprendre toute l'importance de la décision prise et verser ce que je pourrais appeler "l'obole de \$10", dont nous avons tant besoin.

Nous avons commencé l'exercice avec une dette flottante d'environ \$7,000 et une dette fondée de \$123,000 et l'hypothèque sur le terrain de St-Michel \$16,500; nous finissons l'année avec une dette flottante d'environ \$13,500 et une dette fondée de \$121,300 et l'hypothèque sur le terrain de St-Michel de \$17,400. C'est dire que le déficit net des opérations de l'année se chiffre à la somme de \$10,570, et ce malgré votre contribution spéciale qui a rapporté jusqu'au premier octobre la somme de \$3,400.

Nous avons, comme vous le savez, organisé un tirage d'automobile à notre bénéfice, et nous avons réalisé de ce chef un profit de \$1,540.

C'est dire que nous avons essayé de tirer partie de ce que nous croyions être nos forces disponibles, et nous avons quand même enregistré le déficit appréciable plus haut mentionné et qui ne peut se continuer, si nous voulons conserver notre crédit intact.

ACTIVITES SPORTIVES

Je suis fier de déclarer que certaines sections nous ont fait honneur, et le rapport annuel en fait preuve. Ce rapport indique que les membres quilleurs du National ont porté haut et ferme notre drapeau, remportant 5 championnats sur un possible de 6.

Nos billiardistes ont remporté tout sur leur passage.

Le pool n'a pas donné de résultats appréciables.

La culture physique a été plus en honneur que les années précédentes et nous avons distribué sept diplômes d'athlètes complets.

Les sports de la boxe et de la lutte n'ont pas brillé autant que nous l'aurions désiré mais nous augurons beaucoup pour l'année courante.

La section des dames et des échecs a été très active et nos membres se sont bien classés dans leurs tournois.

La section du bain s'est ressenti de notre marasme et de ce côté nous n'avons pas enregistré grand succès, mais nous fondons de grandes espérances, sur les résultats que nous allons obtenir dans cette sphère d'activités.

La section de la raquette a été très prospère et les sorties ont été nombreuses, conduites par leur beau corps de clairons. Nos coureurs en raquettes ont décroché un grand nombre de médailles et de trophées. C'est vous dire que là où nous voulons, les nôtres enregistrent des succès.

Le club de hockey a fait bonne figure dans la ligue de l'Est du Canada. De ce côté cependant nous avons eu un déficit que, je l'espère, cette année sera changé en surplus.

Nous devons encourager nos joueurs et démontrer par notre présence aux joutes que nous croyons nos représentants dignes de rivaliser avec

les autres nationalités, et que dans ce genre de sport nos athlètes sont capables de lutter efficacement contre les représentants étrangers.

La course à pied et la crosse ont du être abandonnées, la première faute de concurrent, la seconde faute de fonds.

Nous aurions aimé à construire un certain nombre de jeux de tennis sur notre terrain à Maisonneuve, mais nous n'avons pas encore, jusqu'à aujourd'hui, pu réaliser cette innovation.

Nous désirons que le sport du Badmington soit joué au National.

Le ballon au panier et le polo aquatique sont pratiqués actuellement à la palestre, et nous augurons de grand succès pour les nôtres dans ces genres de sports.

On organise cette année une section de ski qui aura, je crois, beaucoup de succès.

La publication de notre annuaire rapportera plus que les années passés grâce à l'activité déployée depuis quelque temps, mais nous sommes certains qu'avec l'expérience acquise nous pourrons faire mieux.

Vous savez sans doute que nous avons scindé la position de gérant en deux, celle d'un administrateur gérant, s'occupant surtout de la finance et d'administration intérieure et celle d'un directeur athlétique, s'occupant exclusivement des sports.

Les nominations à ces postes ont été remplies par deux de nos directeurs, Messieurs Paul G. Mageau et Xiste E. Narbonne.

Ces deux messieurs connaissent bien le National, et par les résultats obtenus depuis les changements, nous sommes certains qu'ils sauront faire grandir et prospérer notre institution.

Les démissions de messieurs Mageau et Narbonne ont nécessité la nomination des deux directeurs que vous connaissez, Messieurs Lucien Giguère et Rodolphe Turcotte qui se sont mis à l'oeuvre, avec leurs confrères, pour aider à populariser notre association canadienne-française.

Je résume messieurs, en faisant un appel chaleureux à toutes les bonnes volontés et en vous demandant de travailler tous ensemble pour que le drapeau de notre Association flotte de plus en plus haut sur notre ville pour abriter de ses plis toute notre nationalité reconnaissante.

F. C. LABERGE,
président.

**COMPTES DE REVENUS ET DEPENSES POUR L'EXERCICE
TERMINE LE 30 SEPTEMBRE, 1924**

	Dépenses	Revenus	Déficit	Surplus
ASSOCIATION :				
Membres à vie.....		\$3,600.00		
Membres actifs.....		9,260.00		
Membres associés.....		3,746.10		
Membres à vie, cotisation spéciale.....	86.23	3,395.00		
Loyers Maisonneuve.....		298.45		
Salaires Maisonneuve.....	698.00			
Taxes, loyer etc., Maisonneuve	658.89			
Location des Vestiaires.....		685.35		
Location de la salle.....	429.44	5,612.00		
Annuaire.....	586.41	860.80		
Salaires du bureau.....	5,409.90			
Salaires Palestre.....	5,394.26			
Frais généraux, Palestre.....	2,415.48			
Intérêt.....	8,929.33			
Chauffage.....	3,249.59			
Lumière et pouvoir.....	1,594.99			
Assurance.....	544.66			
Taxes d'eau.....	772.00			
Publicité.....	565.25			
Sport des champs (Courreurs)	314.50			
Commission et dépenses recru- tement.....	688.70			
Rafle auto Essex.....	1,599.16	3,140.00		
Surplus de caisse.....		5.00		
Location piano.....	240.00			
Impressions et papeterie.....	900.45			
Réparations Palestre.....	915.09			
Comptes perdus.....	2,091.05			
Dépréciation sur effets mobi- liers.....	185.25			
DEFICIT		7,666.83	7,666.83	
	\$38,269.53	\$38,269.53		
 QUILLES :				
Recettes.....		6,902.95		
Dépenses Diverses.....	1,624.98			
Salaires.....	3,556.39			
SURPLUS NET	1,721.58			1,721.58
	\$6,902.95	\$6,902.95		
 BILLARDS ET POOLS :				
Recettes.....		2,550.30		
Location des casiers.....		24.00		
Dépenses générales.....	597.01			
Salaires.....	1,070.00			
Dépréciation-Equipement.....	50.40			
SURPLUS NET	856.89			856.89
	\$2,574.30	\$2,574.30	\$7,666.83	\$2,578.47

RESTAURANT :

	Dépenses	Revenus	Déficit	Surplus
			\$7,666.83	\$2,578.47
Inventaire 30 septembre 1923.	\$ 1,095.99			
Achats	4,033.82			
Ventes		5,399.25		
Inventaire 30 septembre 1924.		781.92		
Dépenses générales	115.20			
Salaires	612.00			
Dépréciation sur mobilier	3.64			
SURPLUS NET	320.52			320.52
	\$6,181.17	\$6,181.17		

PISCINE :

Recettes		3,400.16		
Paniers		258.15		
Dépenses générales	1,809.52			
Salaires	2,688.00			
Dépréciation sur équipement.	13.40			
DEFICIT		852.61	852.61	
	\$4,510.92	\$4,510.92		

GYMNASE :

Recettes, cours privés		160.00		
Dépenses générales	128.79			
Recettes golf		32.60		
Recettes, boxe et lutte		845.43		
Dépenses damistes	10.00			
Dépenses échecs	20.00			
Dépenses balle au mur	54.18			
Salaires gymnase	3,315.10			
Salaires boxe	830.00			
Dépenses générales, boxe ...	319.59			
Ballon aux paniers	17.00			
Dépréciation, ballon aux pa- niers	17.00			
Équipement boxe	13.50			
Dépense "La Crosse"	47.36			
DEFICIT		3,734.49	3,734.49	
	\$4,772.52	\$4,772.52		

HOCKEY :

Recettes		2,682.25		
Salaires entraîneurs	250.00			
Dépenses et frais de voyages.	3,053.99			
Dépréciation sur équipement.	6.21			
DEFICIT		627.95	627.95	
	\$3,310.20	\$3,310.20	\$12,881.88	\$2,898.99

	Dépenses	Revenus	Déficit	Surplus
LA RAQUETTE :				
Recettes		184.03	\$12,881.88	\$2,898.99
Dépenses et frais de voyages.	\$196.52			
Dépréciation Equipement	5.25			
DEFICIT		17.74	17.74	
	<u>\$201.77</u>	<u>\$201.77</u>		
REUNIONS SOCIALES :				
Recettes		152.41		
Dépenses générales	122.74			
SURPLUS NET	29.67			29.67
	<u>\$152.41</u>	<u>\$152.41</u>		
Excédent des dépenses sur les revenus pour l'exercice ter- miné le 30 septembre 1924.				9,970.96
			<u>\$12,899.62</u>	<u>\$12,899.62</u>
COMPTE CAPITAL :				
Au crédit le 30 septembre 1923				\$262,457.22
Excédent des dépenses sur les revenus pour l'exercice ter- miné le 30 septembre 1924.			9,970.96	
Amortissement Estrades			600.00	10,570.96
Nouveau Capital le 30 septem- bre 1924				<u>\$251,886.26</u>

ASSOCIATION ATHLETIQUE D'AMATEURS NATIONALE

Bilan du 30 septembre 1924

ACTIF

Argent en Banque et en mains	\$1,146.18
Débiteurs divers et billets promissoires	5,071.30
Effets mobiliers d'après inventaire	30,852.51
Immeuble, Palestre rue Cherrier	337,206.12
Terrain Cote St-Michel	27,551.44
Kiosque et estrades	2,400.00
Assurance, taxes, etc., non expirées	222.50
	\$404,450.05

PASSIF

Créanciers divers	\$7,120.53
Emprunt de Banque et billets promissoires	6,200.00
Hypothèque sur Palestre rue Cherrier	121,306.72
Hypothèques sur terrain Cote St-Michel	17,436.54
Location payée par anticipation	500.00
Capital	251,886.26
	\$404,450.05

Certifié exact,

P.-G. MAGEAU,
Administrateur Gérant.

X.-E. NARBONNE, Vérificateur.

J'ai fait l'examen et la vérification des livres et des comptes de l'Association Athlétique d'Amateurs Nationale pour l'exercice terminé le 30 septembre 1924.

J'ai également vérifié les valeurs en Banque et en mains, les comptes des débiteurs et créanciers et j'ai trouvé le tout correct.

Je certifie que le Bilan ci-dessus ainsi que le compte des Revenus et Dépenses annexé font voir le résultat des opérations de l'année et la position financière de l'association à la date du 30 septembre 1924.

P.-A. GAGNON,

Comptable Licencié,

(Chartered Accountant)

Vérificateur.

Montréal, le 30 octobre, 1924.

RAPPORT DU BUREAU DES GOUVERNEURS

Messieurs les Membres à Vie de l'A. A. d'A. Nationale.

Messieurs,

Il est un corps dans l'A. A. d'A. Nationale qui ne fait pas grand bruit, mais qui veille avec un soin jaloux sur les finances de l'Association.

Si ces finances sont bonnes, l'avenir de l'Association ne peut être que florissant.

Nos Gouverneurs se sont réunis au cours de l'année plus souvent que d'ordinaire. Après avoir bien étudié la situation, ils en sont venus à la conclusion que l'Association est dans une bonne position, mais qu'elle a besoin d'un bon coup d'épaule.

Avec les ressources financières, seules de la classe de ses membres actifs, qui comme toutes les classes d'ailleurs, est obligée de couper ses dépenses au cours de ces années bien dures, l'Association ne peut guère rencontrer les deux bouts.

Où trouver des ressources, ailleurs que chez les membres à vis, les réels propriétaires de l'Association?

Le bureau de direction encouragé par le bureau des Gouverneurs a donc décidé de demander à ses membres à vie, comme la chose se fait d'ailleurs dans tous les clubs, une légère souscription de \$10.00 par année, pour couvrir la différence qui pourrait exister dans son budget.

A tout Seigneur, tout honneur, les Gouverneurs ont cru faire un beau geste, en offrant un buste superbe à Monsieur A. L. Caron, qui a toujours été l'un des plus fervents travailleurs de l'Association.

C'est par ces actes de gratitude que l'on encourage les dévoués à payer de leur personne. Un sous-comité composé de MM. Adolphe Lecours, Président, Raoul Dumouchel, Notaire et J. O. Labrecque fut chargé de l'organisation de la fête qu'on pourrait appeler la "fête Caron".

La présentation de ce buste fut faite devant un grand nombre de membres qui soulignèrent de leurs applaudissements les discours de M. Ainey, président des Gouverneurs, de M. François Charles Laberge, Président de l'Association, de M. le Maire Duquette, M. Adolphe Lecours, ancien Président de l'Association, M. Raoul Dumouchel, ancien Président et surtout du héros de la fête, M. A. L. Caron.

Cette fête fut un succès complet; il faut bien dire que le Président du Sous-Comité, M. Adolphe Lecours, a, comme toujours, payé largement de sa personne et même de sa bourse.

JOS. AINEY,
Président.



EKERS
INDIA PALE
ALE



Ceux qui s'y connaissent exigeront la

EKERS

*A cause de sa Force, de sa
Qualité et de sa Saveur.*

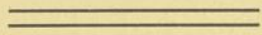

ON N'EMPLOIE QUE LES MEILLEURS
HOUBLONS ET MALT



“La Meilleure Bière”



LE CIGARE
OVIDO
HABANA

SPORTSMAN :-: 15c
CLUB SELECTION 2 pour 25c
CONGRESS :-: 10c

L. O. GROTHÉ, Limitée

— FABRICANTS —

QUARANTE ANNÉES D'EXPÉRIENCE