

# CADRE D'ORGANISATION SCOLAIRE 2020-2023

## LA CONSULTATION OFFICIELLE EN VERTU DE LA RÉOLUTION N° CC-190924-5216



# Tables des matières

|   |    |
|---|----|
| Introduction .....  | 3  |
| Portrait de la CSSMI en formation générale des jeunes .....                         | 4  |
| <b>PRIMAIRE</b> .....   | 6  |
| <b>Secteur A</b> .....  | 7  |
| Faits saillants .....   | 10 |
| <b>Secteur B</b> .....  | 11 |
| Faits saillants .....   | 14 |
| <b>Secteur C</b> .....  | 16 |
| Faits saillants .....   | 19 |
| <b>Secteur D</b> .....  | 20 |
| Faits saillants .....   | 23 |
| <b>Secteur E</b> .....  | 29 |
| Faits saillants .....   | 32 |
| <b>Écoles offrant un projet particulier</b> .....                                   | 33 |
| Faits saillants .....   | 35 |
| <b>SECONDAIRE</b> .....   | 36 |
| <b>Écoles secondaires</b> .....   | 37 |
| <b>Secteur Ouest</b> .....  | 40 |
| <b>Secteur Est</b> .....  | 40 |
| Faits saillants .....   | 41 |
| <b>ANNEXES</b> .....  | 45 |
| <i>Loi sur l'instruction publique</i> .....   | 46 |
| <b>Plan triennal de répartition et de destination des immeubles 2020-2023</b> ..... | 50 |
| <b>Liste des écoles et actes d'établissement 2020-2021</b> .....                    | 59 |
| <b>Démarche de consultation</b> .....   | 71 |

## Introduction

La Commission scolaire de la Seigneurie-des-Mille-Îles (CSSMI) dessert la population d'un territoire de près de 800 km<sup>2</sup> qui regroupe seize (16) municipalités réparties dans quatre (4) municipalités régionales de comtés sur la couronne nord de Montréal. Selon les données statistiques les plus récentes, la CSSMI se place au 4<sup>e</sup> rang des commissions scolaires les plus grandes du Québec avec un effectif de plus de 37 000 élèves en formation générale des jeunes.

Les commissions scolaires sont tenues, en vertu de la *Loi sur l'instruction publique (LIP)*, d'élaborer une planification d'organisation scolaire qui prend en considération les services éducatifs à dispenser aux élèves, l'utilisation des locaux à sa disposition et la répartition des immeubles.

Le Cadre d'organisation scolaire 2020-2023 se veut un document dressant le portrait démographique actuel et résumant les principaux enjeux quant à l'organisation scolaire des soixante (60) écoles primaires incluant la Nouvelle école primaire de Mirabel (secteur Domaine-Vert Nord), des douze (12) écoles secondaires et de l'école à mandat régional. Par ailleurs, les impacts de l'évolution de la clientèle peuvent avoir des effets directs sur la population scolaire des adultes en formation générale adulte de même que sur les élèves en formation professionnelle.

La démarche de consultation mise en place à notre commission scolaire débute en janvier de chaque année avec l'analyse des données en matière de clientèle scolaire et l'identification des enjeux prévus selon un plan triennal. Une fois les enjeux validés avec les dernières données en provenance du ministère de l'Éducation et de l'Enseignement supérieur (MEES) publiées au début avril, une rencontre d'information générale ainsi que des rencontres de travail sont planifiées. Les membres du conseil des commissaires et les membres-parents de tous les conseils d'établissement sont invités à participer à cette démarche de discussions précédant la consultation.

Dans le processus menant à l'adoption du Cadre d'organisation scolaire 2020-2023, des pistes de solution sont soumises en consultation auprès de tous les conseils d'établissement tant d'écoles primaires, secondaires que de centres; auprès du comité de parents et du comité consultatif des services aux élèves handicapés et aux élèves en difficulté d'adaptation ou d'apprentissage; auprès des syndicats et associations concernées ainsi qu'auprès des villes et municipalités de notre territoire afin de répondre aux enjeux soulevés. Une audience publique se tient également afin de permettre à la population de faire connaître leurs avis.

Finalement, le conseil des commissaires décide des meilleures pistes à mettre en place pour répondre aux besoins des élèves actuels et des cohortes à venir<sup>1</sup>, s'il y a lieu.

---

<sup>1</sup> Au terme de la consultation, le conseil des commissaires pourrait ne pas retenir les pistes de solution liées à un enjeu spécifique et maintenir la situation en vigueur avec les conséquences s'y rapportant.

## Portrait de la CSSMI en formation générale des jeunes

En 2019-2020, la CSSMI devrait accueillir environ 37 600 élèves en formation générale des jeunes. Il s'agit d'une augmentation de près de 700 élèves par rapport à l'effectif scolaire de l'année dernière. Les tendances de clientèle du ministère de l'Éducation et de l'Enseignement supérieur démontrent une poursuite de la croissance qui pourrait dépasser 4 % entre les années scolaires 2019-2020 et 2022-2023.

Au cours de cette même période, la clientèle du préscolaire et du primaire devrait osciller entre 23 900 et 23 500 élèves. En ce qui a trait au secondaire, la forte hausse se confirmera avec une croissance de 14,5 % entre 2019-2020 et 2022-2023. Ainsi, le nombre d'élèves du secondaire devrait avoisiner les 15 600 individus en 2022-2023.

Les tendances démographiques de la clientèle en formation générale des jeunes regroupent les données du préscolaire et du primaire ainsi que les données du secondaire. Elles sont présentées sous forme graphique ci-dessous :

**Observations et prévisions démographiques du MEES**  
**Clientèle totale, primaire et secondaire**  
**2001-2002 à 2028-2029**

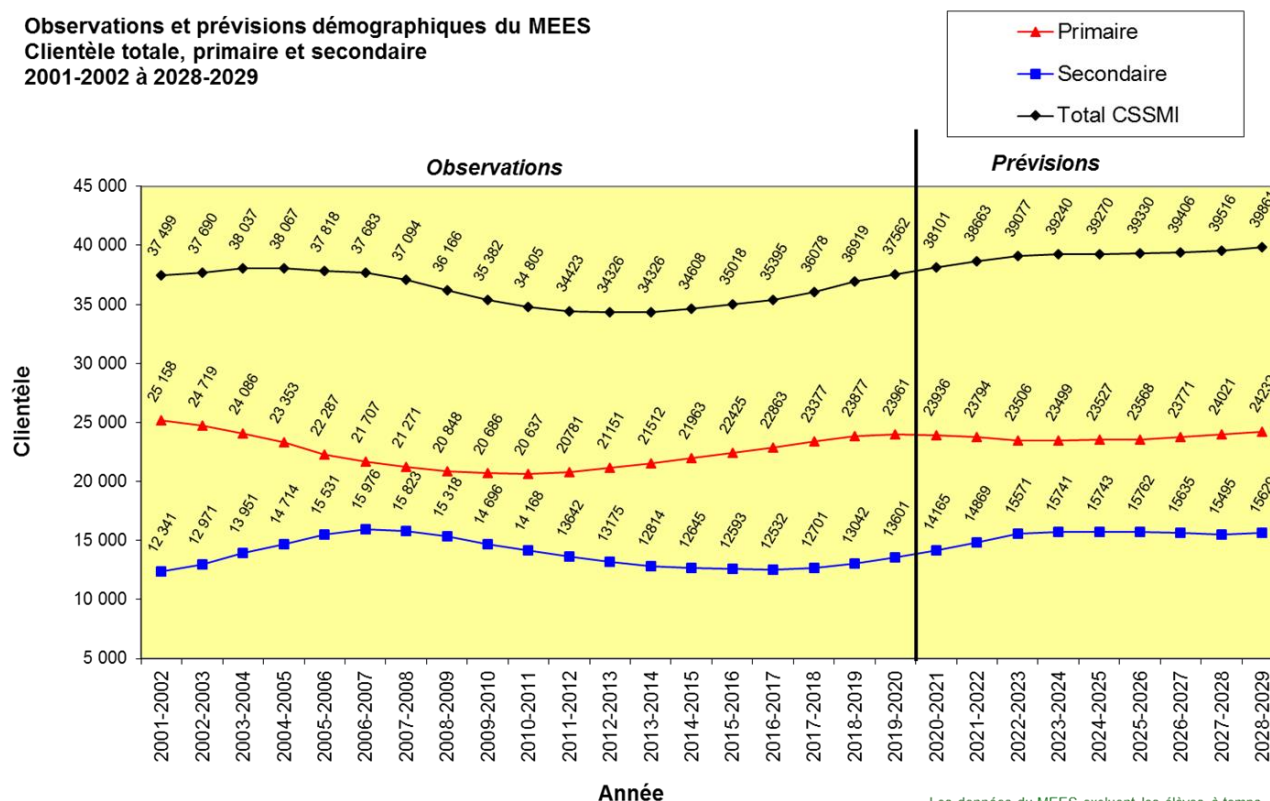

Les données du MEES excluent les élèves à temps partiel et en formation professionnelle.

Source : Prévisions MEES en date du 11 mars 2019

Réalisé par : Service de l'organisation scolaire  
 Date : 18 avril 2019

Quelques faits nouveaux ont été apportés au niveau de l'organisation scolaire pour 2019-2020. D'abord, les élèves de l'école Curé-Paquin déplacés vers les établissements des Jardins-des-Patriotes et Notre-Dame feront leur retour dans leur école de quartier lorsque les travaux à l'école Curé-Paquin seront terminés.

Également, plusieurs locaux modulaires seront ajoutés à diverses écoles sur le territoire autant au primaire qu'au secondaire. Ces ajouts d'espaces permettront de faire face à la croissance de clientèle et dans certains cas, de réduire les transferts massifs d'élèves vers d'autres établissements.

# PRIMAIRE



## Secteur A

Couvrant les municipalités de Mirabel (Saint-Benoît), Oka, Pointe-Calumet, Sainte-Marthe-sur-le-Lac, Saint-Joseph-du-Lac et Saint-Placide, le secteur A regroupe sept (7) écoles primaires :

- l'école Girouard à Mirabel (Saint-Benoît);
- l'école des Pins à Oka;
- l'école des Perséides et le pavillon des Primevères à Pointe-Calumet;
- les écoles du Grand-Pommier et Rose-des-Vents à Saint-Joseph-du-Lac;
- l'école de l'Amitié à Saint-Placide;
- l'école des Lucioles à Sainte-Marthe-sur-le-Lac.

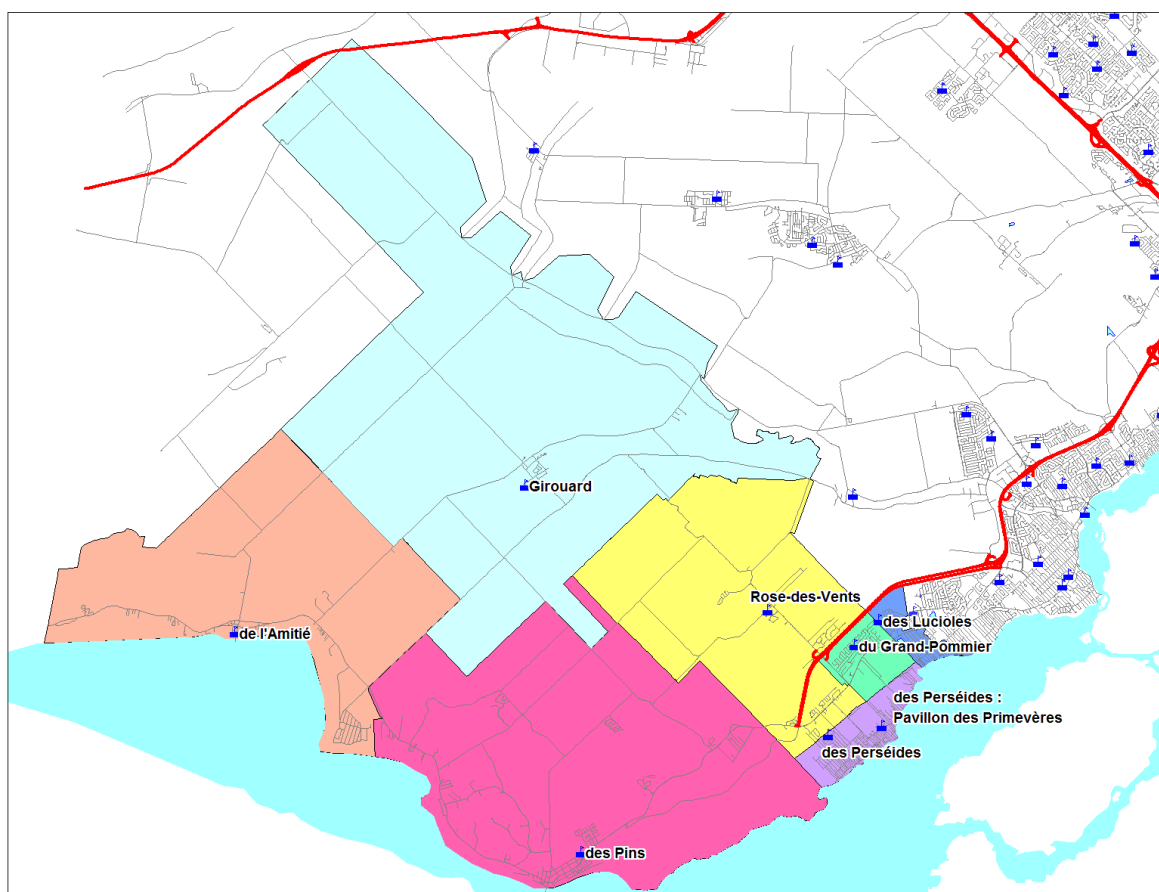

Secteur A - Bilan des tendances CSSMI par école

| Secteur A               | Capacité d'accueil MEES | Nombre de groupes dans l'école en 2018-2019 | Prévision 2019-2020                             |                    | Tendance du nombre de groupes |              |              |
|-------------------------|-------------------------|---|---|--------------------|-------------------------------|--------------|--------------|
|                         |                         |   | Nbre de groupes (incluant classes spécialisées) | Classe spécialisée | 2020-2021                     | 2021-2022    | 2022-2023    |
| de l'Amitié             | 7                       | 7,0   | 7,0   | 0,0                | 7,0                           | 7,0          | 7,0          |
| des Pins                | 15                      | 16,0  | 14,0  | 2,0                | 14,0                          | 13,0         | 14,0         |
| Girouard                | 9                       | 10,0  | 8,0   | 0,0                | 7,0                           | 7,0          | 7,0          |
| Rose-des-Vents          | 13                      | 14,0  | 14,0  | 0,0                | 13,0                          | 13,0         | 12,0         |
| des Lucioles            | 15                      | 19,0  | 18,0  | 1,0                | 18,0                          | 18,0         | 19,0         |
| des Perséides           | 38                      | 36,0  | 33,0  | 4,0                | 34,0                          | 35,0         | 35,0         |
| des Perséides           | 21                      | 20,0  | 19,0  | 4,0                | 19,0                          | 20,0         | 20,0         |
| pavillon des Primevères | 17                      | 16,0  | 14,0  | 0,0                | 15,0                          | 15,0         | 15,0         |
| du Grand-Pommier        | 21                      | 22,0  | 22,0  | 2,0                | 17,0                          | 16,0         | 16,0         |
| <b>Total</b>            | <b>118</b>              | <b>124,0</b>                                | <b>116,0</b>                                    | <b>9,0</b>         | <b>110,0</b>                  | <b>109,0</b> | <b>110,0</b> |

Les nombres de groupes présentés dans le tableau intègrent les classes spécialisées

École en gris = École dont les groupes sont constitués selon un indice défavorisé

Source des données : Documents des tendances au primaire du mois d'avril 2019

Secteur A - Surplus ou manque de locaux par rapport à la capacité d'accueil

| Secteur A               | Capacité d'accueil MEES | Nombre de groupes dans l'école en 2018-2019 | Prévision 2019-2020                             |                    | Tendance du nombre de groupes |             |             |
|-------------------------|-------------------------|---|---|--------------------|-------------------------------|-------------|-------------|
|                         |                         |   | Nbre de groupes (incluant classes spécialisées) | Classe spécialisée | 2020-2021                     | 2021-2022   | 2022-2023   |
|                         | Capacité d'accueil MEES | 2018-2019                                   | 2019-2020                                       |                    | 2020-2021                     | 2021-2022   | 2022-2023   |
| de l'Amitié             | 7                       | 0,0   | 0,0   |                    | 0,0                           | 0,0         | 0,0         |
| des Pins                | 15                      | 1,0   | -1,0  |                    | -1,0                          | -2,0        | -1,0        |
| Girouard                | 9                       | 1,0   | -1,0  |                    | -2,0                          | -2,0        | -2,0        |
| Rose-des-Vents          | 13                      | 1,0   | 1,0   |                    | 0,0                           | 0,0         | -1,0        |
| des Lucioles            | 15                      | 4,0   | 3,0   |                    | 3,0                           | 3,0         | 4,0         |
| des Perséides           | 38                      | -2,0  | -5,0  |                    | -4,0                          | -3,0        | -3,0        |
| des Perséides           | 21                      | -1,0  | -2,0  |                    | -2,0                          | -1,0        | -1,0        |
| pavillon des Primevères | 17                      | -1,0  | -3,0  |                    | -2,0                          | -2,0        | -2,0        |
| du Grand-Pommier        | 21                      | 1,0   | 1,0   |                    | -4,0                          | -5,0        | -5,0        |
| <b>Total</b>            | <b>118</b>              | <b>6,0</b>                                  | <b>-2,0</b>                                     |                    | <b>-8,0</b>                   | <b>-9,0</b> | <b>-8,0</b> |

Source des données : Documents des tendances au primaire du mois d'avril 2019

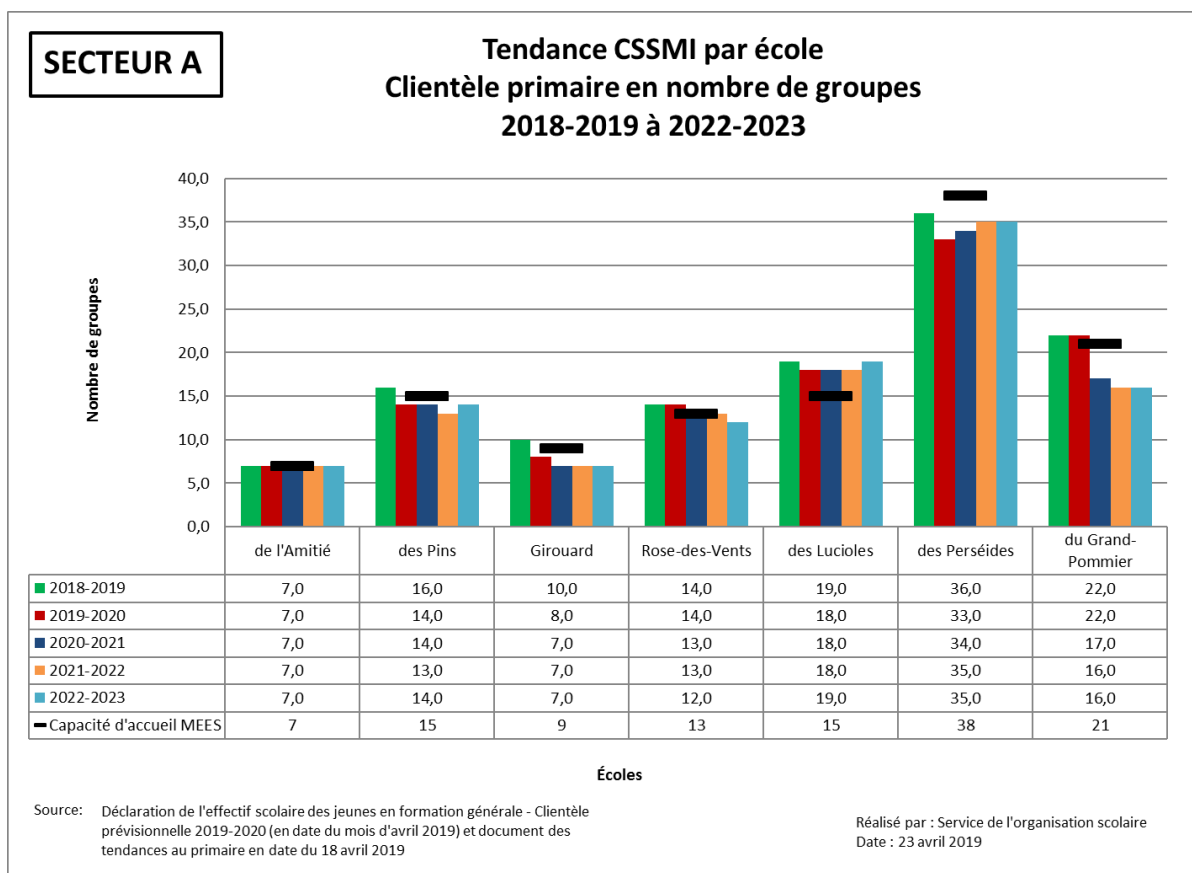

## Zones de vulnérabilité et solutions identifiées

| Établissement | Maximisation des locaux | Relocalisation classe spécialisée | Relocalisation préscolaire 5 ans et retour l'année suivante |
|---------------|-------------------------|-----------------------------------|---|
| des Lucioles  | X                       | X                                 | X   |

## Faits saillants

Entre 2019-2020 et 2022-2023, la clientèle globale du secteur A devrait demeurer stable aux environs de 110 groupes pour une capacité d'accueil de 118 groupes. Toutefois, les locaux disponibles dans ce secteur devraient permettre d'accueillir des groupes supplémentaires en provenance du secteur B, notamment l'école des Grands-Vents qui connaît actuellement une croissance de clientèle importante.

### ***ÉCOLE DES LUCIOLES***

Le développement du secteur nord-ouest de la Ville de Sainte-Marthe-sur-le-Lac amène une croissance importante de la clientèle de l'école des Lucioles. Actuellement, nous devons maximiser l'utilisation des locaux dans cette école. Si le développement s'accélère, d'autres mesures pourraient être mises de l'avant telles que l'attrition des classes à effectif réduit et le déplacement temporaire du préscolaire 5 ans.

## Secteur B

Couvrant les municipalités de Deux-Montagnes, une partie de Sainte-Marthe-sur-le-Lac et Saint-Eustache, le secteur B regroupe treize (13) écoles primaires :

- les écoles des Mésanges, Emmanuel-Chénard et Sauvé à Deux-Montagnes;
- les écoles des Grands-Vents et Horizon-du-Lac à Sainte-Marthe-sur-le-Lac;
- les écoles Arc-en-ciel, au Cœur-du-Boisé, Clair Matin, Curé-Paquin, des Jardins-des-Patriotes, Horizon-Soleil, Notre-Dame et Village-des-Jeunes à Saint-Eustache.

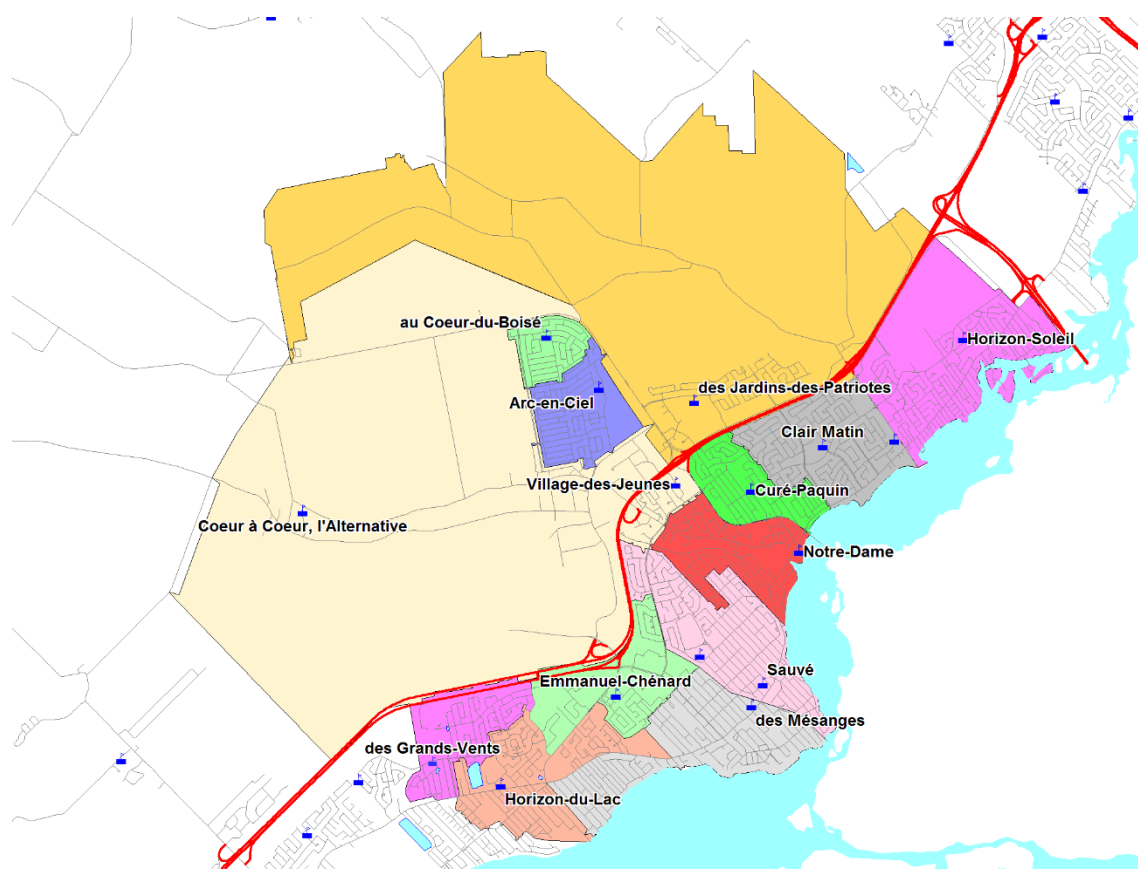

**Secteur B - Bilan des tendances CSSMI par école**

| Secteur B                 | Capacité d'accueil MEES | Nombre de groupes dans l'école en 2018-2019 | Prévision 2019-2020                             |                    | Tendance du nombre de groupes |              |              |
|---------------------------|-------------------------|---|---|--------------------|-------------------------------|--------------|--------------|
|                           |                         |   | Nbre de groupes (incluant classes spécialisées) | Classe spécialisée | 2020-2021                     | 2021-2022    | 2022-2023    |
| ** Horizon-du-Lac         | 21                      | 22,0  | 25,0  | 0,0                | 24,0                          | 22,0         | 21,0         |
| des Grands-Vents          | 25                      | 26,0  | 26,0  | 0,0                | 30,0                          | 31,0         | 30,0         |
| Emmanuel-Chénard          | 20                      | 23,0  | 24,0  | 0,0                | 24,0                          | 24,0         | 23,0         |
| Sauvé                     | 22                      | 25,0  | 25,0  | 0,0                | 25,0                          | 25,0         | 24,0         |
| Notre-Dame                | 17                      | 18,0  | 16,0  | 2,0                | 15,0                          | 16,0         | 16,0         |
| * Village-des-Jeunes      | 11                      | 14,0  | 15,5  | 4,5                | 15,5                          | 14,5         | 14,5         |
| Arc-en-ciel               | 22                      | 26,0  | 25,0  | 4,0                | 23,0                          | 23,0         | 22,0         |
| au Cœur-du-Boisé          | 16                      | 18,0  | 17,0  | 0,0                | 16,0                          | 16,0         | 15,0         |
| Curé-Paquin               | 21                      | 0,0   | 18,0  | 2,0                | 18,0                          | 19,0         | 18,0         |
| Clair Matin               | 25                      | 26,0  | 27,0  | 3,0                | 26,0                          | 24,0         | 25,0         |
| Horizon-Soleil            | 21                      | 24,0  | 23,0  | 4,0                | 22,0                          | 22,0         | 22,0         |
| des Mésanges              | 19                      | 20,0  | 21,0  | 0,0                | 20,0                          | 20,0         | 20,0         |
| des Jardins-des-Patriotes | 21                      | 31,0  | 22,0  | 2,0                | 21,0                          | 18,0         | 16,0         |
| <b>Total</b>              | <b>261</b>              | <b>273,0</b>                                | <b>284,5</b>                                    | <b>21,5</b>        | <b>279,5</b>                  | <b>274,5</b> | <b>266,5</b> |

Les nombres de groupes présentés dans le tableau intègrent les classes spécialisées

École en gris = École dont les groupes sont constitués selon un indice défavorisé

\* Le pavillon Jacques-Labrie a été annexé à l'école Village-des-Jeunes.

Le pavillon scolarise temporairement des groupes d'élèves qui sont comptabilisés dans les tableaux ci-dessus à l'école Village-des-Jeunes.

\*\* L'école Horizon-du-Lac comprend 4 locaux modulaires qui doivent s'ajouter à la capacité d'accueil de l'école

Source des données : Documents des tendances au primaire du mois d'avril 2019

**Secteur B - Surplus ou manque de locaux par rapport à la capacité d'accueil**

| Secteur B                 | Capacité d'accueil MEES | Nombre de groupes dans l'école en 2018-2019 | Prévision 2019-2020                             |                    | Tendance du nombre de groupes |             |            |
|---------------------------|-------------------------|---|---|--------------------|-------------------------------|-------------|------------|
|                           |                         |   | Nbre de groupes (incluant classes spécialisées) | Classe spécialisée | 2020-2021                     | 2021-2022   | 2022-2023  |
| Horizon-du-Lac            | 21                      | 1,0   | 4,0   |                    | 3,0                           | 1,0         | 0,0        |
| des Grands-Vents          | 25                      | 1,0   | 1,0   |                    | 5,0                           | 6,0         | 5,0        |
| Emmanuel-Chénard          | 20                      | 3,0   | 4,0   |                    | 4,0                           | 4,0         | 3,0        |
| Sauvé                     | 22                      | 3,0   | 3,0   |                    | 3,0                           | 3,0         | 2,0        |
| Notre-Dame                | 17                      | 1,0   | -1,0  |                    | -2,0                          | -1,0        | -1,0       |
| Village-des-Jeunes        | 11                      | 3,0   | 4,5   |                    | 4,5                           | 3,5         | 3,5        |
| Arc-en-ciel               | 22                      | 4,0   | 3,0   |                    | 1,0                           | 1,0         | 0,0        |
| au Cœur-du-Boisé          | 16                      | 2,0   | 1,0   |                    | 0,0                           | 0,0         | -1,0       |
| Curé-Paquin               | 21                      | -21,0                                       | -3,0  |                    | -3,0                          | -2,0        | -3,0       |
| Clair Matin               | 25                      | 1,0   | 2,0   |                    | 1,0                           | -1,0        | 0,0        |
| Horizon-Soleil            | 21                      | 3,0   | 2,0   |                    | 1,0                           | 1,0         | 1,0        |
| des Mésanges              | 19                      | 1,0   | 2,0   |                    | 1,0                           | 1,0         | 1,0        |
| des Jardins-des-Patriotes | 21                      | 10,0  | 1,0   |                    | 0,0                           | -3,0        | -5,0       |
| <b>Total</b>              | <b>261</b>              | <b>12,0</b>                                 | <b>23,5</b>                                     |                    | <b>18,5</b>                   | <b>13,5</b> | <b>5,5</b> |

Source des données : Documents des tendances au primaire du mois d'avril 2019

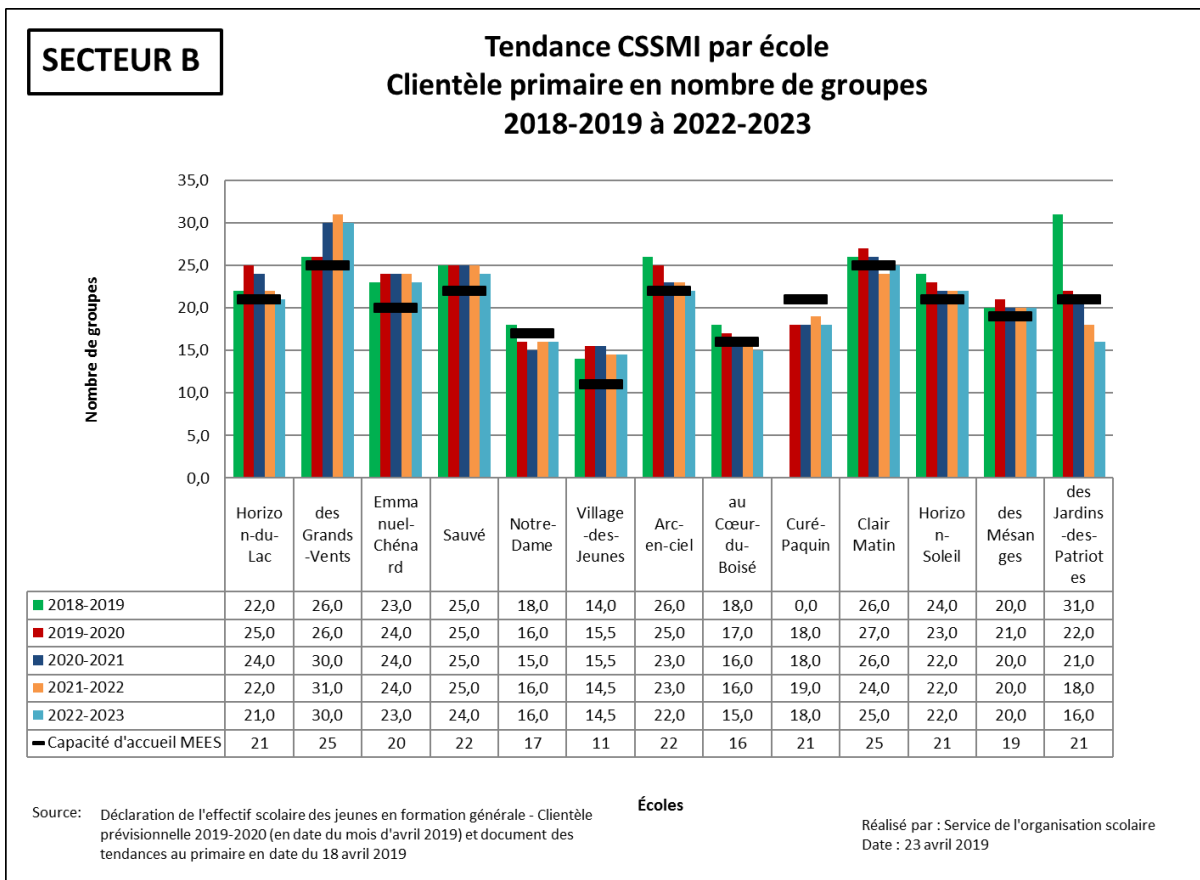

## Zones de vulnérabilité et solutions identifiées

| Établissement      | Maximisation des locaux | Relocalisation classe spécialisée | Relocalisation préscolaire 5 ans et retour l'année suivante |
|--------------------|-------------------------|-----------------------------------|---|
| Arc-en-ciel        | X                       |                                   |   |
| Clair Matin        | X                       |                                   |   |
| des Grands-Vents   | X                       |                                   | X   |
| des Mésanges       | X                       |                                   |   |
| Emmanuel-Chénard   | X                       |                                   | X   |
| Horizon-du-Lac     | X                       |                                   | X   |
| Horizon-Soleil     | X                       |                                   |   |
| Sauvé              | X                       |                                   | X   |
| Village-des-Jeunes | X                       | X                                 | X   |

## Faits saillants

Selon les tendances de clientèle, le secteur B entamera une baisse de clientèle qui sera toutefois marquée par la poursuite du débordement de certaines écoles de Deux-Montagnes et de Sainte-Marthe-sur-le-Lac.

Entre 2019-2020 et 2022-2023, le nombre de groupes pourrait baisser de 18 pour se situer aux environs de 266 groupes. Toutefois, le secteur ne dispose que d'une capacité d'accueil de 261 locaux, ce qui crée toujours une problématique de débordement. Compte tenu du manque de locaux dans le secteur B, une demande d'ajout d'espace a été réitérée au MEES visant l'implantation d'une nouvelle école primaire dans la Ville de Sainte-Marthe-sur-le-Lac, là où le développement résidentiel demeure soutenu.

Vous trouverez ci-dessous une description des zones du secteur B qui connaissent certaines particularités.

### ***ÉCOLES DES GRANDS-VENTS ET HORIZON-DU-LAC***

Selon les tendances de clientèle, les écoles des Grands-Vents et Horizon-du-Lac vont poursuivre leur débordement de clientèle au cours des prochaines années. Le surplus d'élèves de l'école des Grands-Vents est actuellement acheminé vers le secteur A à l'école du Grand-Pommier. Ces groupes d'élèves du préscolaire 5 ans retourneront dans leur école de desserte l'année suivante. Il est à noter que l'agrandissement de 4 locaux de l'école des Grands-Vents en 2018-2019 a permis à l'établissement d'accueillir un plus grand nombre de groupes et de réduire la quantité d'élèves à transférer à plus long terme.

Le débordement de clientèle de l'école Horizon-du-Lac est quant à lui géré via l'ajout de 4 locaux modulaires qui permettront d'accueillir la clientèle du quartier.

À plus long terme, la CSSMI espère une réponse positive du Ministère quant à l'implantation d'une nouvelle école primaire sur le territoire de Sainte-Marthe-sur-le-Lac (Plan québécois des infrastructures 2019-2029 et 2020-2030). Cet ajout d'espace permettrait de réaménager les aires de desserte et ainsi palier aux débordements des écoles des Grands-Vents, Horizon-du-Lac ainsi que d'autres écoles du secteur B.

### ***ÉCOLES DES MÉSANGES, SAUVÉ ET EMMANUEL-CHÉNARD***

Au cours des trois (3) années du Cadre d'organisation scolaire 2020-2023, la clientèle des écoles des Mésanges, Sauvé et Emmanuel-Chénard cessera de progresser pour se stabiliser. Toutefois, la clientèle pour ces écoles demeurera bien au-delà des capacités d'accueil. Une mesure antérieure, soit la maximisation de la capacité d'accueil de ces écoles, est déjà en application pour faire face à cet enjeu. Si nécessaire, d'autres actions seront planifiées dont la relocalisation de certains groupes d'élèves du préscolaire 5 ans vers les écoles à potentiel d'accueil environnantes, puis un retour à

l'école de desserte l'année suivante. Les écoles à potentiel d'accueil seront ciblées en fonction des places disponibles si jamais une relocalisation des élèves doit être effectuée.

***ÉCOLES CURÉ-PAQUIN ET DES JARDINS-DES-PATRIOTES***

En 2019-2020, les élèves de l'école Curé-Paquin déplacés vers les établissements des Jardins-des-Patriotes et Notre-Dame feront leur retour dans leur école de quartier puisque les travaux à l'école Curé-Paquin seront terminés.

***ÉCOLES VILLAGE-DES-JEUNES***

L'école Village-des-Jeunes est en dépassement de clientèle, mais en cas de besoin, l'attrition de classes à effectif réduit pourrait être envisagée en raison du nombre élevé de groupes dans cet établissement. De plus, en 2019-2020, il est à noter que le pavillon Jacques-Labrie a été annexé à cette école.

## Secteur C

Situé sur une partie du territoire des villes de Blainville, de Mirabel et de Sainte-Thérèse, le secteur C regroupe onze (11) écoles primaires :

- les écoles Chante-Bois, de Fontainebleau, de l'Aquarelle, de l'Envolée, de la Renaissance, de la Seigneurie, des Ramilles, des Semailles, Notre-Dame-de-l'Assomption et Plateau Saint-Louis à Blainville;
- l'école Terre-Soleil à Sainte-Thérèse.

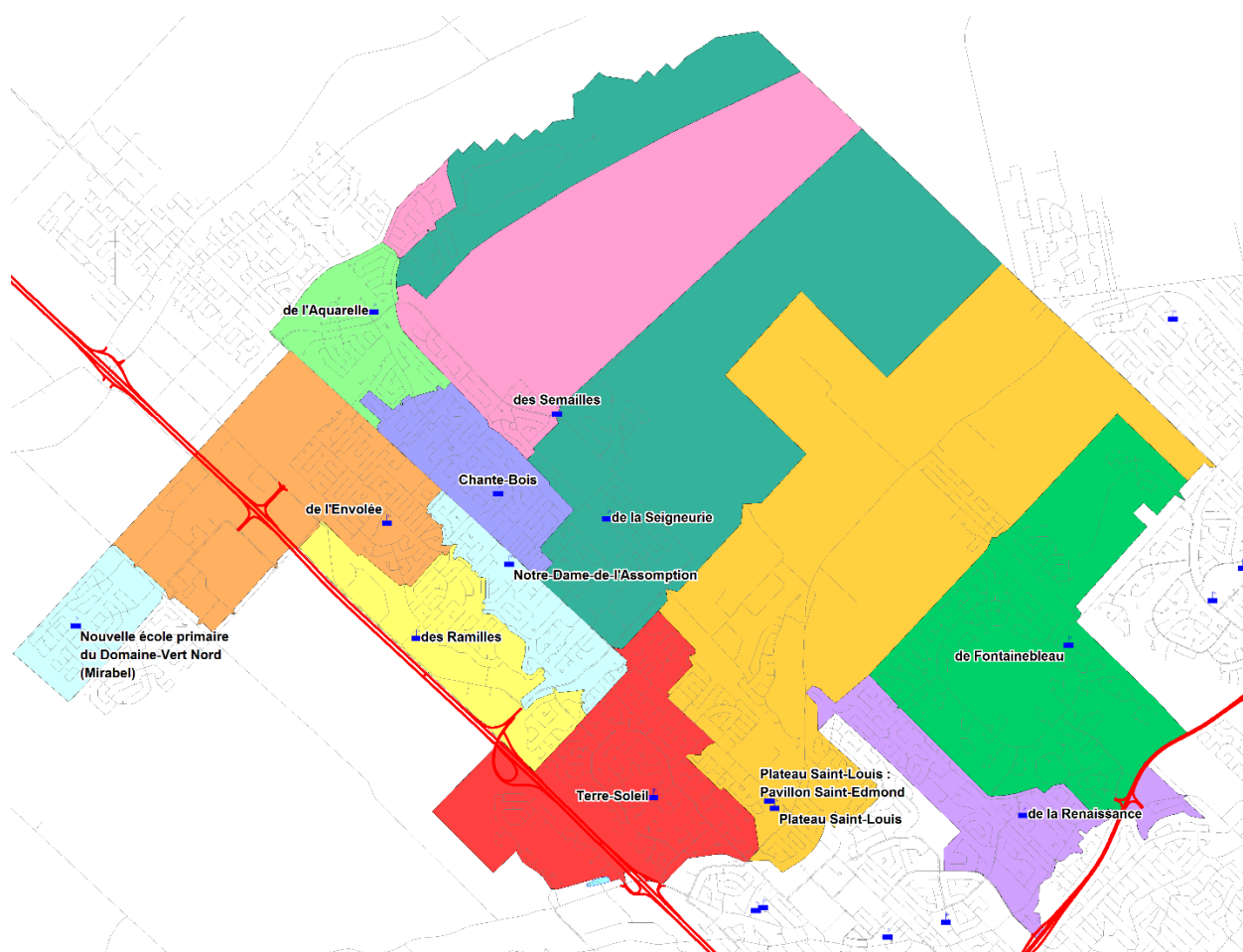

**Secteur C - Bilan des tendances CSSMI par école**

| Secteur C                   | Capacité d'accueil MEES | Nombre de groupes dans l'école en 2018-2019 | Prévision 2019-2020                             |                    | Tendance du nombre de groupes |              |              |
|-----------------------------|-------------------------|---|---|--------------------|-------------------------------|--------------|--------------|
|                             |                         |   | Nbre de groupes (incluant classes spécialisées) | Classe spécialisée | 2020-2021                     | 2021-2022    | 2022-2023    |
| * Terre-Soleil              | 18                      | 25,0  | 27,0  | 0,0                | 28,0                          | 27,0         | 24,0         |
| de Fontainebleau            | 20                      | 22,0  | 23,0  | 3,0                | 22,0                          | 22,0         | 24,0         |
| de la Renaissance           | 20                      | 21,0  | 21,0  | 4,0                | 20,0                          | 19,0         | 20,0         |
| Plateau Saint-Louis         | 24                      | 24,0  | 24,0  | 2,0                | 24,0                          | 25,0         | 25,0         |
| des Ramilles (rég. et alt.) | 20                      | 23,0  | 21,0  | 0,0                | 20,0                          | 20,0         | 19,0         |
| des Ramilles (rég.)         | 13                      | 16,0  | 14,0  | 0,0                | 13,0                          | 13,0         | 12,0         |
| des Ramilles (alt.)         | 7                       | 7,0   | 7,0   | 0,0                | 7,0                           | 7,0          | 7,0          |
| Notre-Dame-de-l'Assomption  | 17                      | 21,0  | 20,0  | 0,0                | 22,0                          | 24,0         | 25,0         |
| de la Seigneurie            | 21                      | 21,0  | 21,0  | 2,0                | 20,0                          | 18,0         | 19,0         |
| Chante-Bois                 | 17                      | 19,0  | 19,0  | 0,0                | 20,0                          | 19,0         | 16,0         |
| de l'Envolée                | 24                      | 28,0  | 27,0  | 3,0                | 26,0                          | 24,0         | 24,0         |
| de l'Aquarelle              | 17                      | 19,0  | 19,0  | 2,0                | 17,0                          | 17,0         | 17,0         |
| des Semailles               | 16                      | 17,0  | 14,0  | 2,0                | 12,0                          | 12,0         | 11,0         |
| <b>Total</b>                | <b>214</b>              | <b>240,0</b>                                | <b>236,0</b>                                    | <b>18,0</b>        | <b>231,0</b>                  | <b>227,0</b> | <b>224,0</b> |

Les nombres de groupes présentés dans le tableau intègrent les classes spécialisées

École en gris = École dont les groupes sont constitués selon un indice défavorisé

\* L'école Terre-Soleil comprend 4 locaux modulaires qui doivent s'ajouter à la capacité d'accueil de l'école

Source des données : Documents des tendances au primaire du mois d'avril 2019

**Secteur C - Surplus ou manque de locaux par rapport à la capacité d'accueil**

| Secteur C                   | Capacité d'accueil MEES | Nombre de groupes dans l'école en 2018-2019 | Prévision 2019-2020                             |                    | Tendance du nombre de groupes |             |             |
|-----------------------------|-------------------------|---|---|--------------------|-------------------------------|-------------|-------------|
|                             |                         |   | Nbre de groupes (incluant classes spécialisées) | Classe spécialisée | 2020-2021                     | 2021-2022   | 2022-2023   |
|                             | Capacité d'accueil MEES | 2018-2019                                   | 2019-2020                                       |                    | 2020-2021                     | 2021-2022   | 2022-2023   |
| Terre-Soleil                | 18                      | 7,0   | 9,0   |                    | 10,0                          | 9,0         | 6,0         |
| de Fontainebleau            | 20                      | 2,0   | 3,0   |                    | 2,0                           | 2,0         | 4,0         |
| de la Renaissance           | 20                      | 1,0   | 1,0   |                    | 0,0                           | -1,0        | 0,0         |
| Plateau Saint-Louis         | 24                      | 0,0   | 0,0   |                    | 0,0                           | 1,0         | 1,0         |
| des Ramilles (rég. et alt.) | 20                      | 3,0   | 1,0   |                    | 0,0                           | 0,0         | -1,0        |
| des Ramilles                | 13                      | 3,0   | 1,0   |                    | 0,0                           | 0,0         | -1,0        |
| des Ramilles (alt.)         | 7                       | 0,0   | 0,0   |                    | 0,0                           | 0,0         | 0,0         |
| Notre-Dame-de-l'Assomption  | 17                      | 4,0   | 3,0   |                    | 5,0                           | 7,0         | 8,0         |
| de la Seigneurie            | 21                      | 0,0   | 0,0   |                    | -1,0                          | -3,0        | -2,0        |
| Chante-Bois                 | 17                      | 2,0   | 2,0   |                    | 3,0                           | 2,0         | -1,0        |
| de l'Envolée                | 24                      | 4,0   | 3,0   |                    | 2,0                           | 0,0         | 0,0         |
| de l'Aquarelle              | 17                      | 2,0   | 2,0   |                    | 0,0                           | 0,0         | 0,0         |
| des Semailles               | 16                      | 1,0   | -2,0  |                    | -4,0                          | -4,0        | -5,0        |
| <b>Total</b>                | <b>214</b>              | <b>26,0</b>                                 | <b>22,0</b>                                     |                    | <b>17,0</b>                   | <b>13,0</b> | <b>10,0</b> |

Source des données : Documents des tendances au primaire du mois d'avril 2019

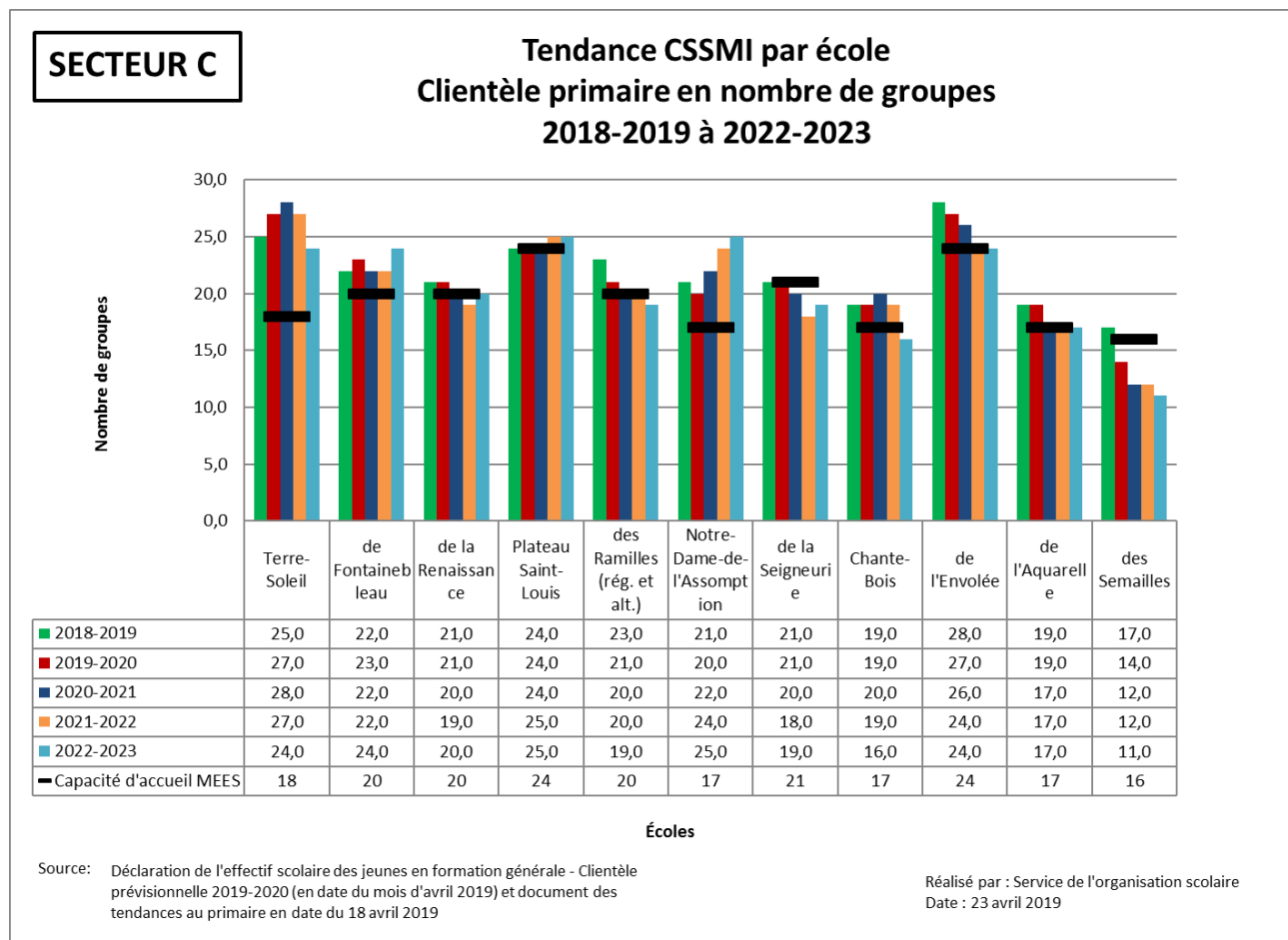

## Zones de vulnérabilité et solutions identifiées

| Établissement              | Maximisation des locaux | Relocalisation classe spécialisée | Relocalisation préscolaire 5 ans et retour l'année suivante |
|----------------------------|-------------------------|-----------------------------------|---|
| Chante-Bois                | X                       |                                   | X   |
| de Fontainebleau           | X                       | X                                 | X   |
| de l'Envolée               | X                       |                                   |   |
| Notre-Dame-de-l'Assomption | X                       |                                   | X   |
| Plateau Saint-Louis        | X                       |                                   |   |
| Terre-Soleil               | X                       |                                   | X   |

## Faits saillants

Selon les tendances démographiques, le nombre de groupes prévus dans le secteur C entre 2019-2020 et 2022-2023 diminuera pour passer de 236 à 224 groupes alors que la capacité d'accueil du secteur est de 214 groupes. Ainsi, malgré la baisse anticipée, nous constatons que certaines écoles sont toujours aux prises avec un problème de débordement. La nouvelle école primaire de Mirabel prévue dans le secteur du Domaine-Vert Nord devrait permettre de rééquilibrer la clientèle de plusieurs de ces écoles (voir scénarios secteur D).

Vous trouverez ci-dessous les différentes mesures envisagées pour les écoles les plus problématiques dans ce secteur.

### ***ÉCOLE TERRE-SOLEIL***

L'école Terre-Soleil connaît depuis quelques années une reprise de croissance dans son aire de desserte. Cet établissement est constitué de plusieurs aires d'enseignement partagées (locaux ouverts) qui font en sorte de restreindre la capacité d'accueil du bâtiment. Actuellement, l'école utilise un même espace pour scolariser plusieurs groupes d'élèves. Compte tenu de cette situation, la Commission scolaire est toujours en démarche de planification afin de réaliser des travaux qui permettront ultimement de moderniser l'école et mettre en place des locaux fermés et mieux adaptés au régime pédagogique actuel. En attendant, l'école doit maximiser sa capacité d'accueil et faire appel à des locaux modulaires afin d'accueillir l'ensemble de sa clientèle. Dans le présent cadre, une solution à plus long terme est également soumise en consultation. Il est proposé de modifier les aires de desserte des écoles Terre-Soleil et de la Clairière en transférant le secteur Domaine-Vert Sud (Mirabel) à l'école de la Clairière (voir scénarios secteur D).

### ***ÉCOLE CHANTE-BOIS***

Au cours des dernières années, l'école Chante-Bois a fait face à une importante croissance de sa clientèle. Actuellement, l'école doit mettre en place des mesures afin d'optimiser sa capacité d'accueil. Les tendances du présent cadre démontrent que d'ici quelques années, le nombre de groupes devrait redescendre près de la capacité d'accueil de l'école.

### ***ÉCOLE NOTRE-DAME-DE-L'ASSOMPTION***

Le secteur du Domaine-Vert Nord de Mirabel, caractérisé par plusieurs projets domiciliaires en développement, génère depuis plusieurs années une augmentation considérable de la clientèle au primaire. La portion nord du Domaine-Vert Nord attribuée à l'école Notre-Dame-de-l'Assomption entraîne un important débordement de la clientèle de cette école. Pour répondre à cette situation, le MEES a accordé à la CSSMI, en juillet 2015, la construction d'une nouvelle école primaire dans ce secteur. En attendant l'ouverture de cette école, une piste de solution a été adoptée dans le Cadre d'organisation scolaire 2016-2019. Celle-ci prévoit la scolarisation de certains élèves du Domaine-Vert Nord à l'école du Mai en continuité jusqu'à l'ouverture de la nouvelle école primaire de Mirabel.

## Secteur D

Situé dans les municipalités de Boisbriand, une partie de Mirabel et de Sainte-Thérèse, le secteur D regroupe treize (13) écoles primaires :

- les écoles de la Clairière, des Grands-Chemins, du Mai, Gabrielle-Roy et Gaston-Pilon à Boisbriand;
- les écoles de la Clé-des-Champs, Prés fleuris, des Blés-Dorés, Sainte-Scholastique et la Nouvelle école primaire de Mirabel (secteur Domaine-Vert Nord);
- les écoles du Trait-d'Union, Le Tandem et Saint-Pierre à Sainte-Thérèse.

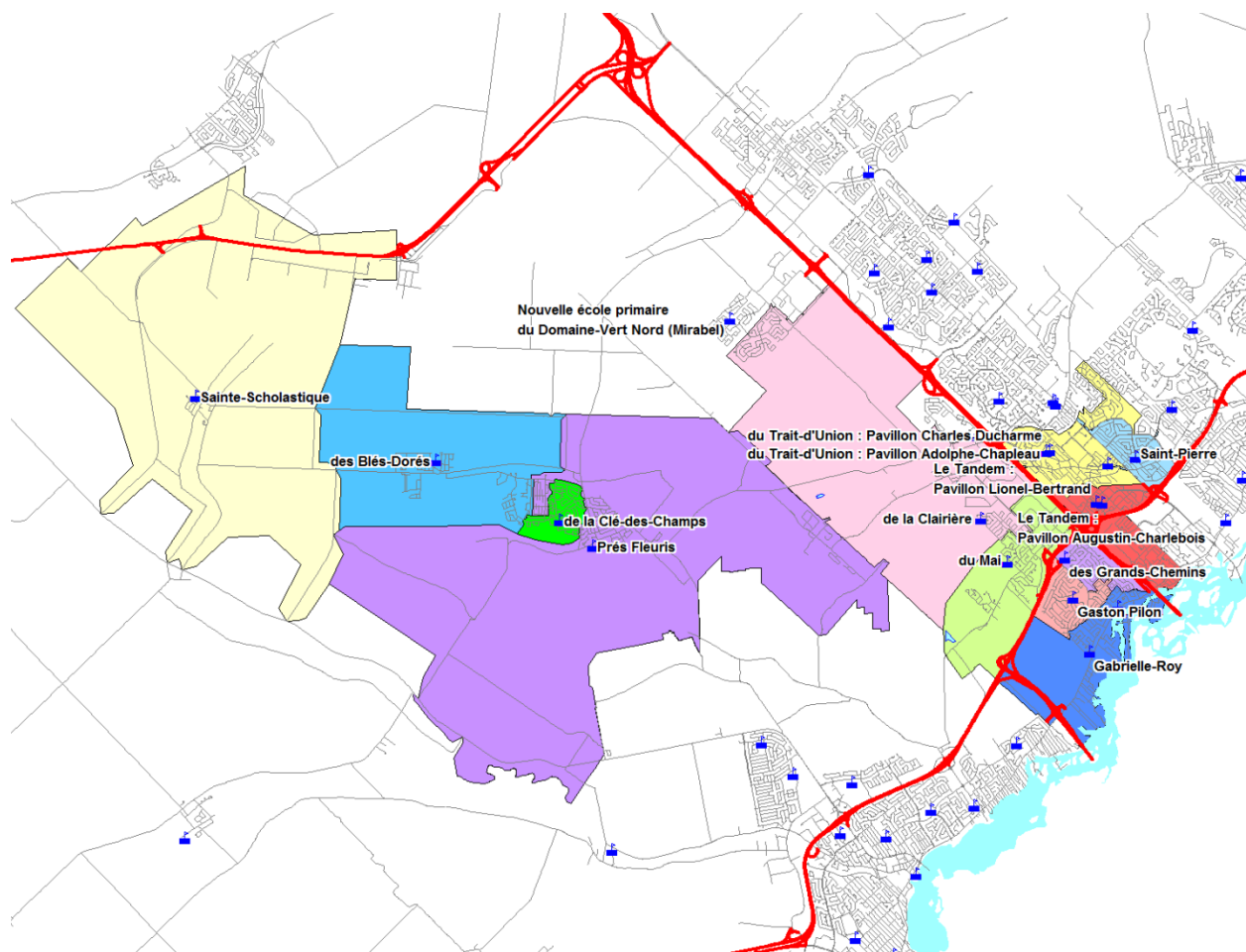

Secteur D - Bilan des tendances CSSMI par école

| Secteur D                       | Capacité d'accueil MEES | Nombre de groupes dans l'école en 2018-2019 | Prévision 2019-2020                             |                    |
|---------------------------------|-------------------------|---|---|--------------------|
|                                 |                         |   | Nbre de groupes (incluant classes spécialisées) | Classe spécialisée |
|                                 | Capacité d'accueil MEES | 2018-2019                                   | 2019-2020                                       |                    |
| Sainte-Scholastique             | 12                      | 8,0   | 12,0  | 0,0                |
| Prés fleuris                    | 16                      | 17,0  | 18,0  | 0,0                |
| de la Clé-des-Champs            | 14                      | 17,0  | 17,0  | 0,0                |
| du Trait-d'Union                | 19                      | 16,0  | 18,0  | 3,0                |
| pavillon Charles-Ducharme       | 9                       | 7,0   | 7,0   | 0,0                |
| pavillon Adolphe-Chapleau       | 10                      | 9,0   | 11,0  | 3,0                |
| Saint-Pierre                    | 22                      | 19,0  | 24,0  | 4,0                |
| des Blés-Dorés                  | 21                      | 22,0  | 22,0  | 0,0                |
| NÉ de Mirabel Domaine-Vert Nord | 28                      |   | 0,0   |                    |
| des Grands-Chemins              | 13                      | 17,0  | 16,0  | 4,0                |
| Le Tandem                       | 20                      | 23,0  | 24,0  | 4,0                |
| pavillon Lionel-Bertrand        | 9                       | 19,0  | 16,0  | 0,0                |
| pavillon Augustin-Charlebois    | 11                      | 4,0   | 8,0   | 4,0                |
| Gabrielle-Roy                   | 17                      | 20,0  | 20,0  | 6,0                |
| Gaston-Pilon                    | 21                      | 22,0  | 20,0  | 6,0                |
| * du Mai                        | 21                      | 23,0  | 23,0  | 1,0                |
| ** de la Clairière              | 16                      | 19,0  | 21,0  | 0,0                |
| <b>Total</b>                    | <b>240</b>              | <b>223,0</b>                                | <b>235,0</b>                                    | <b>28,0</b>        |

| Tendance du nombre de groupes |           |           |
|-------------------------------|-----------|-----------|
| 2020-2021                     | 2021-2022 | 2022-2023 |
| 2020-2021                     | 2021-2022 | 2022-2023 |
| 7,0                           | 7,0       | 7,0       |
| 17,0                          | 16,0      | 16,0      |
| 17,0                          | 15,0      | 14,0      |
| 17,0                          | 18,0      | 19,0      |
| 7,0                           | 6,0       | 7,0       |
| 10,0                          | 12,0      | 12,0      |
| 23,0                          | 24,0      | 24,0      |
| 28,0                          | 30,0      | 32,0      |
| 7,0                           | 7,0       | 7,0       |
| 15,0                          | 15,0      | 13,0      |
| 23,0                          | 23,0      | 25,0      |
| 15,0                          | 15,0      | 17,0      |
| 8,0                           | 8,0       | 8,0       |
| 20,0                          | 19,0      | 19,0      |
| 21,0                          | 21,0      | 20,0      |
| 15,0                          | 16,0      | 17,0      |
| 22,0                          | 22,0      | 21,0      |
| 232,0                         | 233,0     | 234,0     |

Les nombres de groupes présentés dans le tableau intègrent les classes spécialisées

École dont les groupes sont constitués selon un indice défavorisé

\* L'école du Mai comprend 6 locaux modulaires qui doivent s'ajouter à la capacité d'accueil de l'école

\*\* L'école de la Clairière comprend 2 locaux modulaires qui doivent s'ajouter à la capacité d'accueil de l'école

Source des données : Documents des tendances au primaire du mois d'avril 2019

Secteur D - Surplus ou manque de locaux par rapport à la capacité d'accueil

| Secteur D                       | Capacité d'accueil MEES | Nombre de groupes dans l'école en 2018-2019 | Prévision 2019-2020                             |                    |
|---------------------------------|-------------------------|---|---|--------------------|
|                                 |                         |   | Nbre de groupes (incluant classes spécialisées) | Classe spécialisée |
|                                 | Capacité d'accueil MEES | 2018-2019                                   | 2019-2020                                       |                    |
| Sainte-Scholastique             | 12                      | -4,0  | 0,0   |                    |
| Prés fleuris                    | 16                      | 1,0   | 2,0   |                    |
| de la Clé-des-Champs            | 14                      | 3,0   | 3,0   |                    |
| du Trait-d'Union                | 19                      | -3,0  | -1,0  |                    |
| pavillon Charles-Ducharme       | 9                       | -2,0  | -2,0  |                    |
| pavillon Adolphe-Chapleau       | 10                      | -1,0  | 1,0   |                    |
| Saint-Pierre                    | 22                      | -3,0  | 2,0   |                    |
| des Blés-Dorés                  | 21                      | 1,0   | 1,0   |                    |
| NÉ de Mirabel Domaine-Vert Nord | 28                      | -28,0                                       | -28,0   |                    |
| des Grands-Chemins              | 13                      | 4,0   | 3,0   |                    |
| Le Tandem                       | 20                      | 3,0   | 4,0   |                    |
| pavillon Lionel-Bertrand        | 9                       | 10,0  | 7,0   |                    |
| pavillon Augustin-Charlebois    | 11                      | -7,0  | -3,0  |                    |
| Gabrielle-Roy                   | 17                      | 3,0   | 3,0   |                    |
| Gaston-Pilon                    | 21                      | 1,0   | -1,0  |                    |
| du Mai                          | 21                      | 2,0   | 2,0   |                    |
| de la Clairière                 | 16                      | 3,0   | 5,0   |                    |
| <b>Total</b>                    | <b>240</b>              | <b>-17,0</b>                                | <b>-5,0</b>                                     |                    |

| Tendance du nombre de groupes |           |           |
|-------------------------------|-----------|-----------|
| 2020-2021                     | 2021-2022 | 2022-2023 |
| 2020-2021                     | 2021-2022 | 2022-2023 |
| -5,0                          | -5,0      | -5,0      |
| 1,0                           | 0,0       | 0,0       |
| 3,0                           | 1,0       | 0,0       |
| -2,0                          | -1,0      | 0,0       |
| -2,0                          | -3,0      | -2,0      |
| 0,0                           | 2,0       | 2,0       |
| 1,0                           | 2,0       | 2,0       |
| 7,0                           | 9,0       | 11,0      |
| -21,0                         | -21,0     | -21,0     |
| 2,0                           | 2,0       | 0,0       |
| 3,0                           | 3,0       | 5,0       |
| 6,0                           | 6,0       | 8,0       |
| -3,0                          | -3,0      | -3,0      |
| 3,0                           | 2,0       | 2,0       |
| 0,0                           | 0,0       | -1,0      |
| -6,0                          | -5,0      | -4,0      |
| 6,0                           | 6,0       | 5,0       |
| -8,0                          | -7,0      | -6,0      |

Source des données : Documents des tendances au primaire du mois d'avril 2019

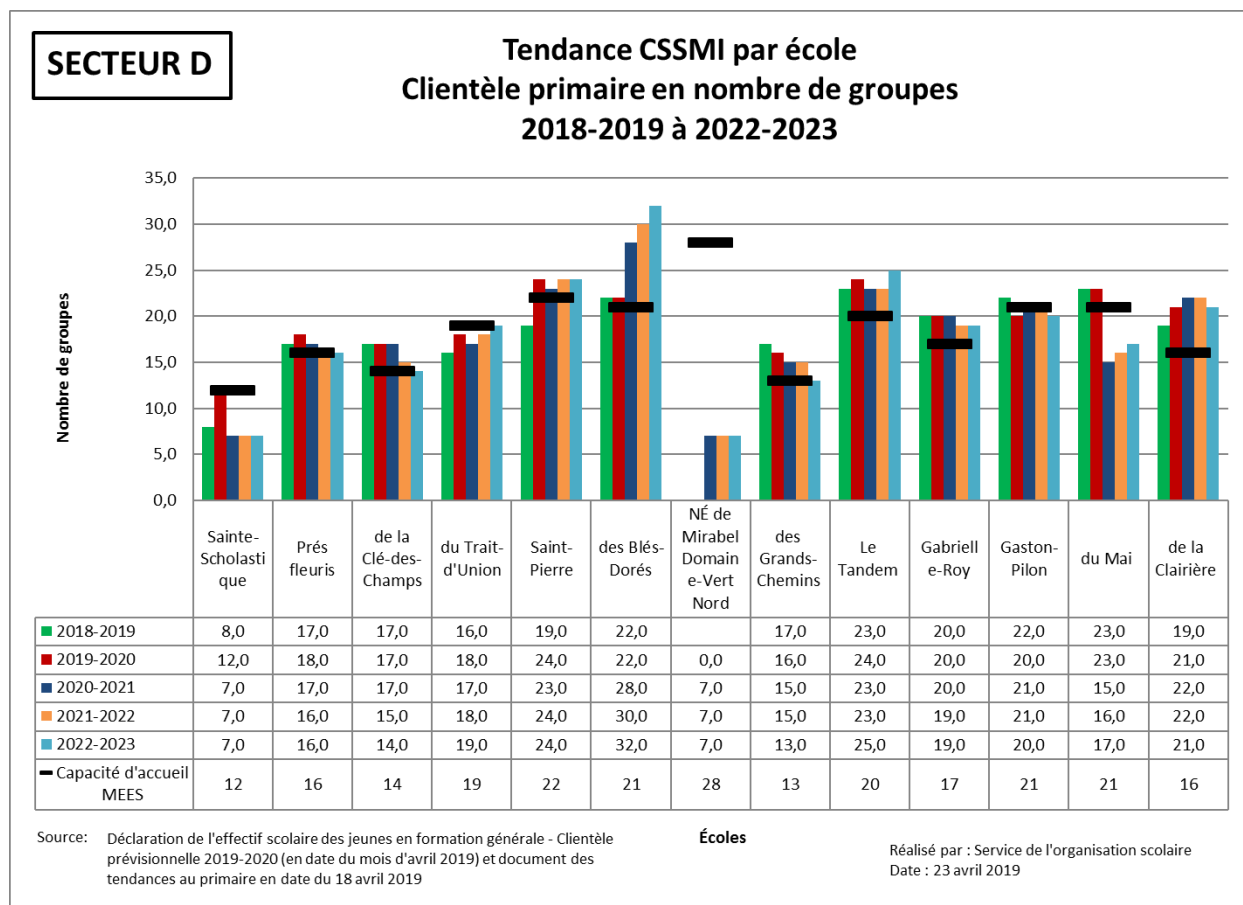

## Zones de vulnérabilité et solutions identifiées

| Établissement                                | Maximisation des locaux | Relocalisation classe spécialisée | Relocalisation préscolaire 5 ans et retour l'année suivante |
|--|-------------------------|-----------------------------------|---|
| de la Clairière                              | X                       |                                   | X   |
| de la Clé-des-Champs                         | X                       |                                   | X   |
| des Blés-Dorés                               | X                       |                                   | X   |
| des Grands-Chemins                           | X                       | X                                 |   |
| du Trait-d'Union (Pavillon Adolphe-Chapleau) | X                       |                                   |   |
| Gabrielle-Roy                                | X                       | X                                 | X   |
| Le Tandem                                    | X                       | X                                 | X   |
| Prés fleuris                                 | X                       |                                   |   |
| Saint-Pierre                                 | X                       | X                                 |   |

## Faits saillants

Selon la situation actuelle du secteur D, le nombre total de groupes prévus entre les années scolaires 2019-2020 et 2022-2023 devrait se maintenir à un niveau élevé (entre 232 et 235 groupes) ou même croître davantage, notamment en raison de la croissance de différents pôles résidentiels de Mirabel. La capacité d'accueil du secteur se situe à 240 groupes en incluant la Nouvelle école primaire de Mirabel (secteur Domaine-Vert Nord) dont l'ouverture est prévue pour la rentrée scolaire 2020-2021. Toutefois, en raison du lieu d'implantation de la nouvelle école, nous savons déjà que les prévisions pour le secteur D seront à la hausse par rapport aux chiffres présentés. En effet, la Nouvelle école primaire de Mirabel (secteur Domaine-Vert Nord) permettra d'accueillir une quantité importante d'élèves en provenance du secteur C. Les scénarios de révision des aires de desserte vous sont présentés ci-après.

De plus, dans le cadre du plan québécois des infrastructures 2019-2029, la CSSMI a procédé à une nouvelle demande de construction d'école primaire pour le secteur de Mirabel, Saint-Augustin. Le développement résidentiel très concentré et la clientèle à la hausse dans le secteur Est de Saint-Augustin nous ont incités à prendre de nouvelles mesures d'ajout d'espace. La CSSMI est toujours en attente de la réponse du Ministère concernant cette nouvelle construction.

En attendant, vous trouverez ci-dessous un aperçu des écoles qui méritent une attention particulière pour le secteur D.

### ***ÉCOLES DU TRAIT-D'UNION***

Les bâtiments de l'école du Trait-d'Union devraient faire l'objet d'importants travaux de réhabilitation pour l'année scolaire 2020-2021. Pendant cette période, la majeure partie de la clientèle pourra demeurer à leur école puisque celle-ci est composée de deux pavillons et des mesures seront mises en place afin de maximiser l'utilisation des locaux. Pour l'excédent de clientèle, d'autres éventualités seront évaluées telles que le déplacement temporaire des élèves, des locaux modulaires, etc.

### ***ÉCOLES DE LA CLAIRIÈRE ET DU MAI***

En raison de la croissance démographique dans la zone Nord du Domaine-Vert Nord, l'école Notre-Dame-de-l'Assomption (secteur C) doit procéder à la relocalisation de groupes du préscolaire 5 ans vers l'école du Mai, ce qui entraîne une pression supplémentaire sur la capacité d'accueil de l'établissement. L'école de la Clairière doit quant à elle faire face à la croissance en provenance de la partie Sud du Domaine-Vert Nord. L'ouverture de la Nouvelle école primaire de Mirabel (secteur Domaine-Vert Nord), prévue pour l'année scolaire 2020-2021, permettra de résoudre les débordements de ces écoles grâce au réaménagement des aires de desserte dans le secteur (voir scénarios ci-dessous). En attendant, l'ajout de locaux modulaires va permettre aux écoles du Mai et de la Clairière de faire face à ce surplus temporaire de clientèle.

### ***ÉCOLE DES BLÉS-DORÉS***

En raison de la croissance soutenue dans le secteur Ouest de Saint-Augustin à Mirabel, l'école des Blés-Dorés connaît un important dépassement de capacité d'accueil. Des groupes du préscolaire 5

ans sont actuellement relocalisés vers l'école Sainte-Scholastique. Un suivi annuel de la clientèle dans ce secteur sera nécessaire et d'autres écoles à proximité pourraient être appelées à intervenir afin de mettre en place les mesures appropriées. Comme mentionné précédemment, la Commission scolaire a déjà entrepris la démarche auprès du Ministère pour l'ajout d'une école primaire dans le secteur Saint-Augustin de la Ville de Mirabel. Dans l'absence de réponse, la demande sera réitérée annuellement.

Voici les scénarios soumis en consultation relativement à l'ouverture de la Nouvelle école primaire de Mirabel.

## Scénario Domaine-Vert Nord 1 (DVN1)

La Nouvelle école primaire de Mirabel (secteur Domaine-Vert Nord) accueillera :

- les élèves de la zone 1, partie Nord du Domaine-Vert Nord, en provenance de l'école Notre-Dame-de-l'Assomption;
- les élèves de la zone 2, partie Sud du Domaine-Vert Nord, en provenance de l'école de la Clairière;
- la continuité sera offerte aux élèves du 3<sup>e</sup> cycle en provenance de la zone 1 à l'école Notre-Dame-de-l'Assomption et aux élèves de la zone 2 à l'école de la Clairière;
- le bassin de la Nouvelle école primaire de Mirabel (secteur Domaine-Vert Nord) sera attribué à l'école secondaire Jean-Jacques-Rousseau.

L'école de la Clairière accueillera :

- les élèves de la zone 4, du secteur Domaine-Vert Sud, en provenance de l'école Terre-Soleil;
- la continuité sera offerte aux élèves du 2<sup>e</sup> et 3<sup>e</sup> cycle en provenance de la zone 4 à l'école Terre-Soleil.

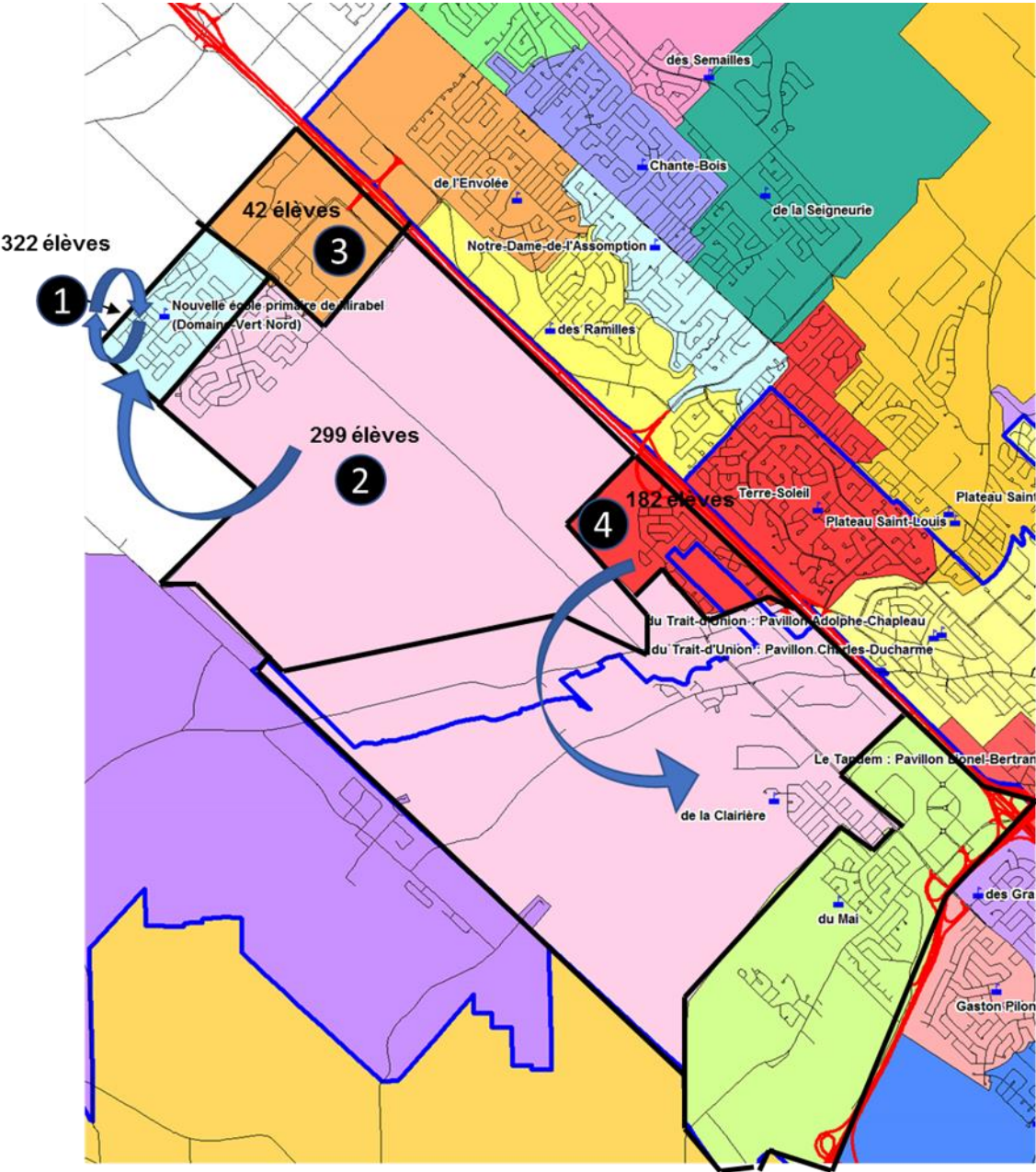

Résultat - Scénario DVN1

| Écoles                          | Capacité d'accueil MEES | Nombre de groupes dans l'école en 2018-2019 | Prévision 2019-2020                             |                    | Tendance du nombre de groupes |           |           |           |           |  |
|---------------------------------|-------------------------|---|---|--------------------|-------------------------------|-----------|-----------|-----------|-----------|--|
|                                 |                         |   | Nbre de groupes (incluant classes spécialisées) | Classe spécialisée | 2020-2021                     | 2021-2022 | 2022-2023 | 2023-2024 | 2024-2025 |  |
| NÉ de Mirabel Domaine-Vert Nord | 28                      |   | 0,0   |                    |                               |           |           |           |           |  |
| du Mai                          | 21                      | 23,0  | 23,0  | 1,0                | 15,0                          | 16,0      | 18,0      | 17,0      | 17,0      |  |
| de la Clairière                 | 16                      | 19,0  | 21,0  | 0,0                | 16,0                          | 15,0      | 13,0      | 15,0      | 15,0      |  |
| Notre-Dame-de-l'Assomption      | 17                      | 21,0  | 20,0  | 0,0                | 18,0                          | 17,0      | 16,0      | 17,0      | 18,0      |  |
| de l'Envolée                    | 24                      | 28,0  | 27,0  | 3,0                | 26,0                          | 24,0      | 24,0      | 24,0      | 23,0      |  |
| Terre-Soleil                    | 18                      | 25,0  | 27,0  | 0,0                | 26,0                          | 24,0      | 22,0      | 19,0      | 17,0      |  |

## Scénario Domaine-Vert Nord 2 (DVN2)

La Nouvelle école primaire de Mirabel (secteur Domaine-Vert Nord) accueillera :

- les élèves de la zone 1, partie Nord du Domaine-Vert Nord, en provenance de l'école Notre-Dame-de-l'Assomption;
- les élèves de la zone 2, partie Sud du Domaine-Vert Nord, en provenance de l'école de la Clairière;
- les élèves de la zone 3, secteur de la Cité Mirabel, en provenance l'école de l'Envolée;
- la continuité sera offerte aux élèves du 3<sup>e</sup> cycle en provenance de la zone 1 à l'école Notre-Dame-de-l'Assomption, aux élèves de la zone 2 à l'école de la Clairière et aux élèves de la zone 3 à l'école de l'Envolée;
- le bassin de la Nouvelle école primaire de Mirabel (secteur Domaine-Vert Nord) sera attribué à l'école secondaire Jean-Jacques-Rousseau.

L'école de la Clairière accueillera :

- les élèves de la zone 4, du secteur Domaine-Vert Sud, en provenance de l'école Terre-Soleil;
- la continuité sera offerte aux élèves du 2<sup>e</sup> et 3<sup>e</sup> cycle en provenance de la zone 4 à l'école Terre-Soleil.

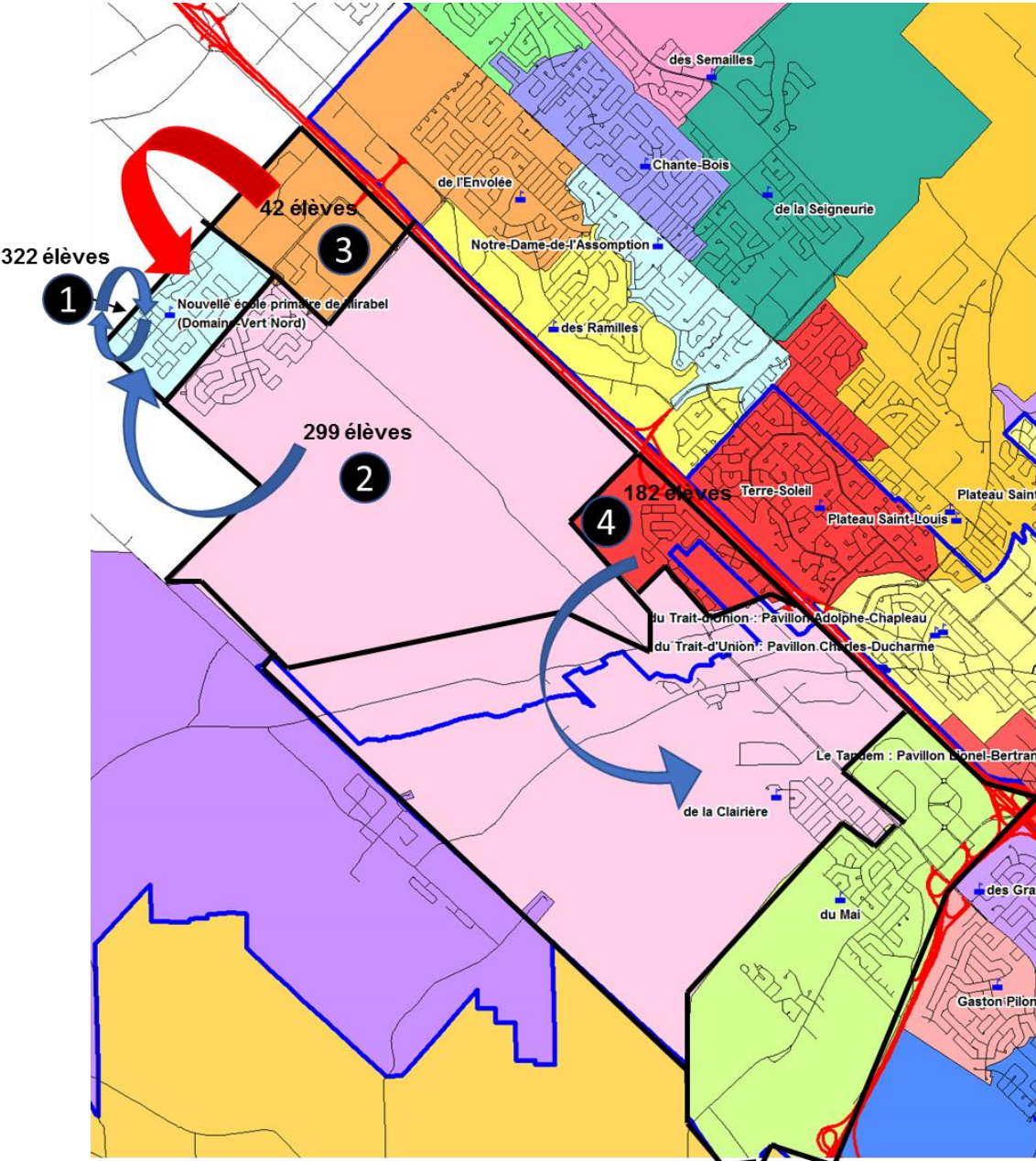

Résultat - Scénario DVN2

| Écoles                          | Capacité d'accueil MEES | Nombre de groupes dans l'école en 2018-2019 | Prévision 2019-2020                             |                    |
|---------------------------------|-------------------------|---|---|--------------------|
|                                 |                         |   | Nbre de groupes (incluant classes spécialisées) | Classe spécialisée |
| NÉ de Mirabel Domaine-Vert Nord | 28                      |   | 0,0   |                    |
| du Mai                          | 21                      | 23,0  | 23,0  | 1,0                |
| de la Clairière                 | 16                      | 19,0  | 21,0  | 0,0                |
| Notre-Dame-de-l'Assomption      | 17                      | 21,0  | 20,0  | 0,0                |
| de l'Envolée                    | 24                      | 28,0  | 27,0  | 3,0                |
| Terre-Soleil                    | 18                      | 25,0  | 27,0  | 0,0                |

| Tendance du nombre de groupes |           |           |           |           |
|-------------------------------|-----------|-----------|-----------|-----------|
| 2020-2021                     | 2021-2022 | 2022-2023 | 2023-2024 | 2024-2025 |
| 22,0                          | 26,0      | 30,0      | 30,0      | 31,0      |
| 15,0                          | 16,0      | 18,0      | 17,0      | 17,0      |
| 16,0                          | 15,0      | 13,0      | 15,0      | 15,0      |
| 18,0                          | 17,0      | 16,0      | 17,0      | 18,0      |
| 25,0                          | 23,0      | 23,0      | 20,0      | 19,0      |
| 26,0                          | 24,0      | 22,0      | 19,0      | 17,0      |

## Secteur E

Situé dans les municipalités d'une partie de Blainville, Bois-des-Filion, Lorraine, Rosemère, Sainte-Anne-des-Plaines et Terrebonne, le secteur E regroupe onze (11) écoles primaires :

- l'école Le Rucher, incluant le pavillon Félix-Leclerc, à Bois-des-Filion;
- les écoles du Ruisselet, Le Carrefour et Le Tournesol à Lorraine;
- l'école Alpha à Rosemère;
- les écoles de l'Harmonie-Jeunesse, des Moissons et Du Bois-Joli à Sainte-Anne-des-Plaines;
- les écoles de l'Espace-Couleurs, Jeunes du monde et Marie-Soleil-Tougas à Terrebonne.

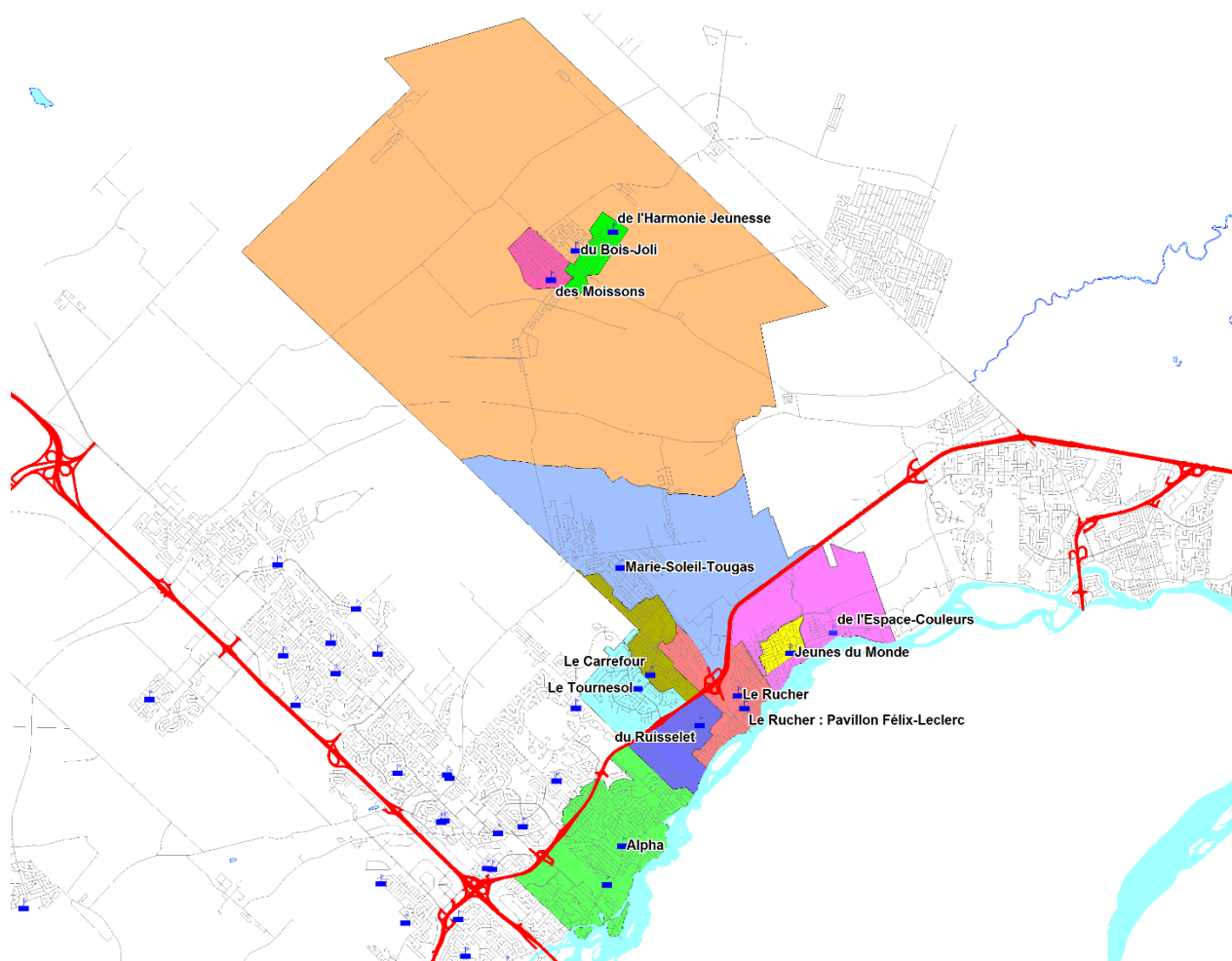

**Secteur E - Bilan des tendances CSSMI par école**

| Secteur E                      | Capacité d'accueil MEES | Nombre de groupes dans l'école en 2018-2019 | Prévision 2019-2020                             |                    | Tendance du nombre de groupes |              |              |
|--------------------------------|-------------------------|---|---|--------------------|-------------------------------|--------------|--------------|
|                                |                         |   | Nbre de groupes (incluant classes spécialisées) | Classe spécialisée | 2020-2021                     | 2021-2022    | 2022-2023    |
| Alpha (régulier et musical)    | 40                      | 39,0  | 36,0  | 5,0                | 36,0                          | 36,0         | 35,0         |
| Le Tournesol                   | 18                      | 19,0  | 19,0  | 3,0                | 18,0                          | 18,0         | 18,0         |
| Le Carrefour                   | 16                      | 20,0  | 20,0  | 0,0                | 22,0                          | 22,0         | 22,0         |
| Le Rucher                      | 32                      | 34,0  | 35,0  | 5,0                | 33,0                          | 33,0         | 34,0         |
| Le Rucher                      | 21                      | 23,0  | 24,0  | 0,0                | 23,0                          | 23,0         | 23,0         |
| pavillon Félix-Leclerc         | 11                      | 11,0  | 11,0  | 5,0                | 10,0                          | 10,0         | 11,0         |
| Jeunes du monde                | 17                      | 18,0  | 18,0  | 2,0                | 17,0                          | 16,0         | 15,0         |
| Marie-Soleil-Tougas            | 27                      | 29,0  | 29,0  | 0,0                | 28,0                          | 27,0         | 25,0         |
| du Ruisseau                    | 15                      | 16,0  | 15,0  | 3,0                | 16,0                          | 15,0         | 15,0         |
| des Moissons (pav. C-Chaumont) | 14                      | 16,0  | 15,0  | 0,0                | 15,0                          | 16,0         | 14,0         |
| Du Bois-Joli                   | 21                      | 21,0  | 21,0  | 0,0                | 21,0                          | 21,0         | 21,0         |
| de l'Harmonie-Jeunesse         | 12                      | 16,0  | 16,0  | 0,0                | 14,0                          | 14,0         | 14,0         |
| de l'Espace-Couleurs           | 21                      | 22,0  | 22,0  | 1,0                | 21,0                          | 21,0         | 23,0         |
| <b>Total</b>                   | <b>233</b>              | <b>250,0</b>                                | <b>246,0</b>                                    | <b>19,0</b>        | <b>241,0</b>                  | <b>239,0</b> | <b>236,0</b> |

Les nombres de groupes présentés dans le tableau intègrent les classes spécialisées

École en gris = École dont les groupes sont constitués selon un indice défavorisé

Source des données : Documents des tendances au primaire du mois d'avril 2019

**Secteur E - Surplus ou manque de locaux par rapport à la capacité d'accueil**

| Secteur E                      | Capacité d'accueil MEES | Nombre de groupes dans l'école en 2018-2019 | Prévision 2019-2020                             |                    | Tendance du nombre de groupes |            |            |
|--------------------------------|-------------------------|---|---|--------------------|-------------------------------|------------|------------|
|                                |                         |   | Nbre de groupes (incluant classes spécialisées) | Classe spécialisée | 2020-2021                     | 2021-2022  | 2022-2023  |
|                                | Capacité d'accueil MEES | 2018-2019                                   | 2019-2020                                       |                    | 2020-2021                     | 2021-2022  | 2022-2023  |
| Alpha (régulier et musical)    | 40                      | -1,0  | -4,0  |                    | -4,0                          | -4,0       | -5,0       |
| Le Tournesol                   | 18                      | 1,0   | 1,0   |                    | 0,0                           | 0,0        | 0,0        |
| Le Carrefour                   | 16                      | 4,0   | 4,0   |                    | 6,0                           | 6,0        | 6,0        |
| Le Rucher                      | 32                      | 2,0   | 3,0   |                    | 1,0                           | 1,0        | 2,0        |
| Le Rucher                      | 21                      | 2,0   | 3,0   |                    | 2,0                           | 2,0        | 2,0        |
| pavillon Félix-Leclerc         | 11                      | 0,0   | 0,0   |                    | -1,0                          | -1,0       | 0,0        |
| Jeunes du monde                | 17                      | 1,0   | 1,0   |                    | 0,0                           | -1,0       | -2,0       |
| Marie-Soleil-Tougas            | 27                      | 2,0   | 2,0   |                    | 1,0                           | 0,0        | -2,0       |
| du Ruisseau                    | 15                      | 1,0   | 0,0   |                    | 1,0                           | 0,0        | 0,0        |
| des Moissons (pav. C-Chaumont) | 14                      | 2,0   | 1,0   |                    | 1,0                           | 2,0        | 0,0        |
| Du Bois-Joli                   | 21                      | 0,0   | 0,0   |                    | 0,0                           | 0,0        | 0,0        |
| de l'Harmonie-Jeunesse         | 12                      | 4,0   | 4,0   |                    | 2,0                           | 2,0        | 2,0        |
| de l'Espace-Couleurs           | 21                      | 1,0   | 1,0   |                    | 0,0                           | 0,0        | 2,0        |
| <b>Total</b>                   | <b>233</b>              | <b>17,0</b>                                 | <b>13,0</b>                                     |                    | <b>8,0</b>                    | <b>6,0</b> | <b>3,0</b> |

Source des données : Documents des tendances au primaire du mois d'avril 2019

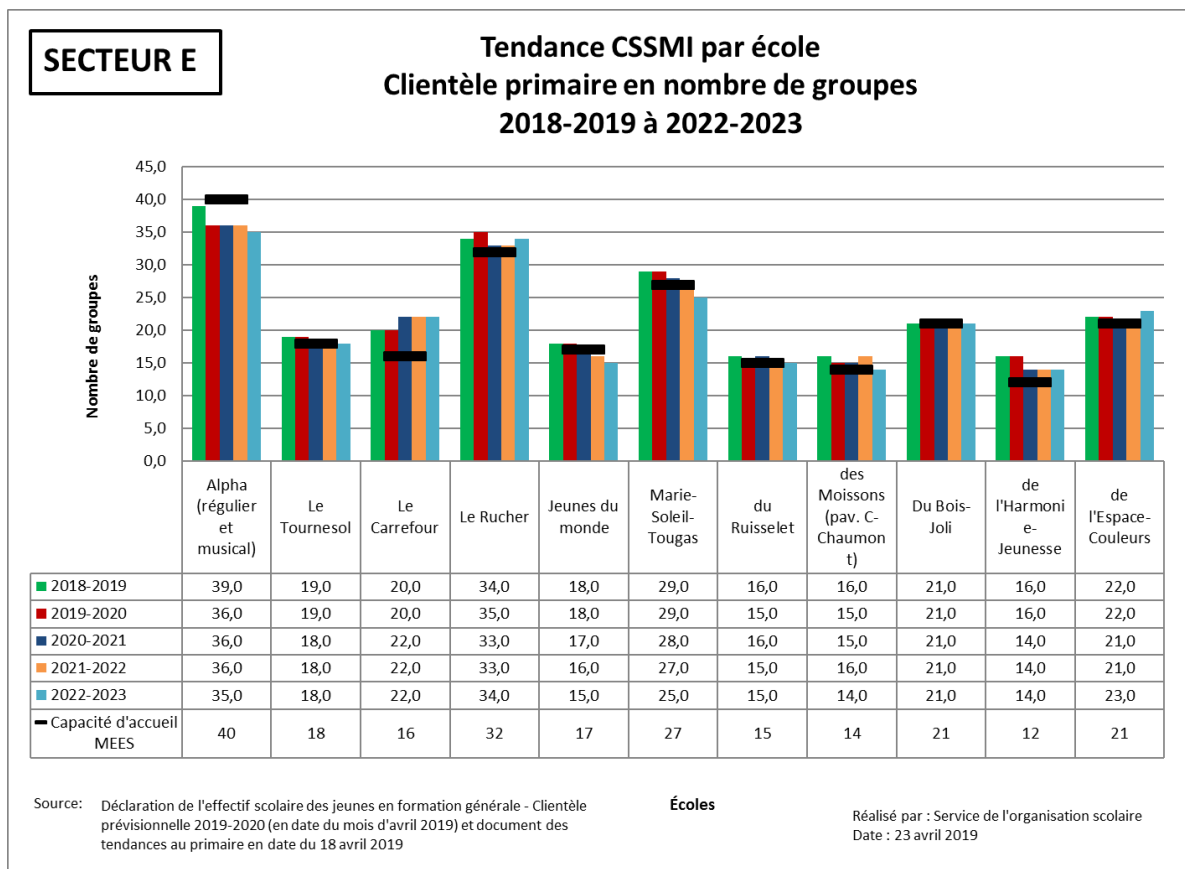

## Zones de vulnérabilité et solutions identifiées

| Établissement          | Maximisation des locaux | Relocalisation classe spécialisée | Relocalisation préscolaire 5 ans et retour l'année suivante |
|------------------------|-------------------------|-----------------------------------|---|
| de l'Espace-Couleurs   | X                       | X                                 |   |
| de l'Harmonie-Jeunesse | X                       |                                   |   |
| des Moissons           | X                       |                                   |   |
| du Bois-Joli           | X                       |                                   |   |
| du Ruisselet           | X                       |                                   |   |
| Le Carrefour           | X                       |                                   | X   |
| Le Rucher              | X                       | X                                 | X   |
| Marie-Soleil-Tougas    | X                       |                                   |   |

## Faits saillants

Selon les tendances de la clientèle, le nombre de groupes du secteur E devrait diminuer de 246 à 236 entre 2019-2020 et 2022-2023 alors que la capacité d'accueil est établie à 233 groupes. Plusieurs débordements localisés de clientèle demeurent à surveiller tels que les écoles Le Carrefour à Lorraine, Le Rucher à Bois-des-Filions et les écoles primaires de la ville de Sainte-Anne-des-Plaines (des Moissons, du Bois-Joli et de l'Harmonie-Jeunesse). La maximisation des locaux fait partie actuellement des principales mesures mises en place pour accueillir le surplus d'élèves.

Vous trouverez ci-dessous plus de renseignements sur les situations les plus préoccupantes du secteur E.

### ***ÉCOLE LE CARREFOUR***

L'école Le Carrefour qui accueille des élèves de Lorraine et de Terrebonne excède depuis plusieurs années sa capacité d'accueil. Les tendances de clientèle démontrent que l'écart pourrait s'accroître avec une reprise de la croissance dans le secteur même de Lorraine. Comme la capacité d'accueil de l'école est déjà maximisée en terme d'utilisation de locaux, il est prévu, en cas de besoin, de relocaliser certains groupes d'élèves du préscolaire 5 ans vers d'autres établissements à proximité.

### ***ÉCOLES DU BOIS-JOLI, DES MOISSONS ET DE L'HARMONIE-JEUNESSE***

Depuis quelques années, nous constatons un surplus de clientèle dans certaines écoles de Sainte-Anne-des-Plaines. D'ailleurs, outre la maximisation des locaux, le déplacement de groupes du préscolaire 5 ans a déjà fait partie des mesures préconisées. Un suivi des tendances de clientèle devra être assuré au cours des prochaines années afin de déterminer si le déplacement d'autres groupes d'élèves du préscolaire 5 ans est nécessaire. Le cas échéant, les groupes en surplus seront relocalisés vers d'autres écoles de Sainte-Anne-des-Plaines qui disposent d'espace suffisant.

### ***ÉCOLE DE L'ESPACE-COULEURS***

Le développement immobilier du secteur Urbanova à Terrebonne devrait générer une hausse graduelle de la clientèle entraînant un dépassement de la capacité d'accueil de l'école de l'Espace-Couleurs. La maximisation de l'utilisation des locaux est déjà appliquée comme mesures correctives. De plus, la relocalisation (attrition des élèves) d'un groupe en classe spécialisée est encore possible. À plus long terme, le déplacement de groupes d'élèves du préscolaire 5 ans pourrait être envisagé, si le débordement de clientèle s'accroît.

## Écoles offrant un projet particulier

Situées dans les villes de Boisbriand, Rosemère, Saint-Eustache et Sainte-Thérèse, la Commission scolaire offre des projets particuliers dans cinq (5) écoles primaires :

- l'école Le Sentier à Boisbriand;
- l'école Val-des-Ormes à Rosemère;
- les écoles Cœur à cœur, l'Alternative et Terre des jeunes à Saint-Eustache;
- l'école Arthur-Vaillancourt à Sainte-Thérèse.

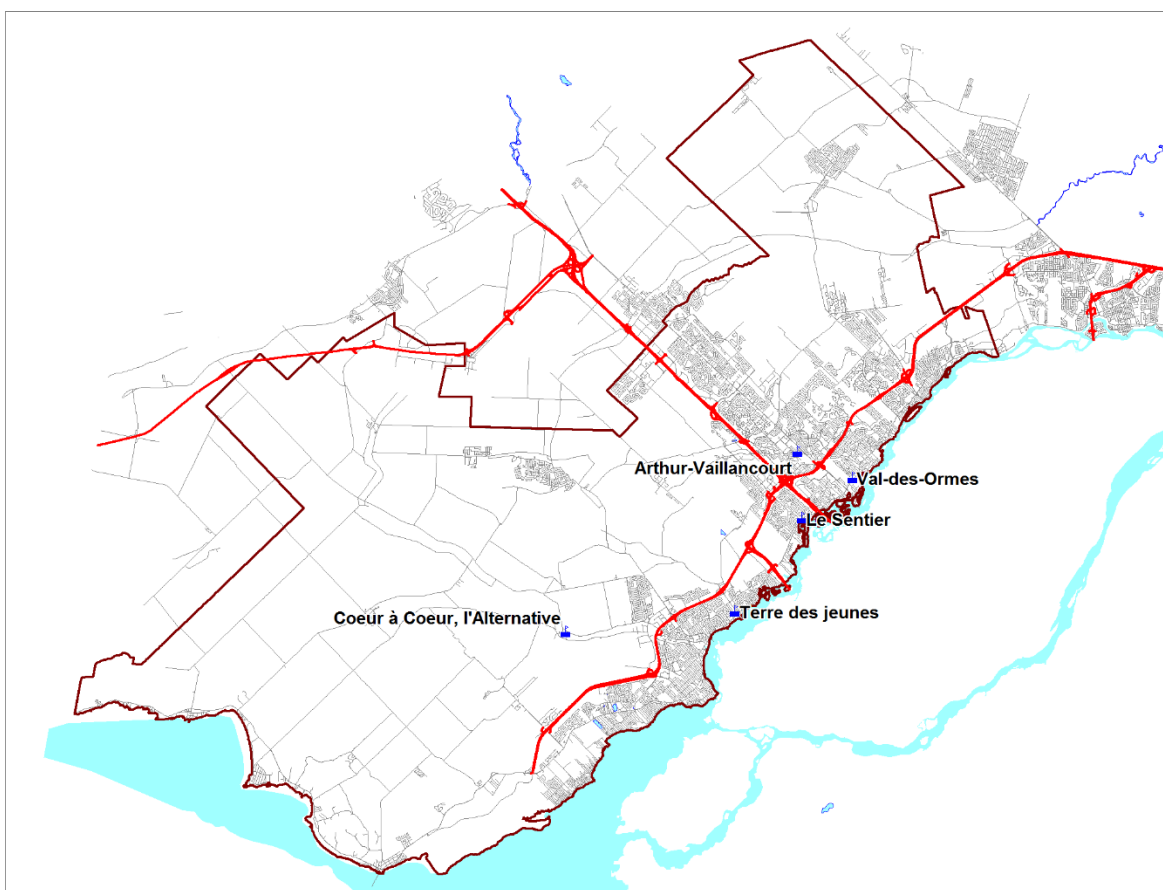

**Écoles à projet particulier - Bilan des tendances CSSMI par école**

| École à projet particulier | Capacité d'accueil MEES | Nombre de groupes dans l'école en 2018-2019 | Prévision 2019-2020                             |                    | Tendance du nombre de groupes |             |             |
|----------------------------|-------------------------|---|---|--------------------|-------------------------------|-------------|-------------|
|                            |                         |   | Nbre de groupes (incluant classes spécialisées) | Classe spécialisée | 2020-2021                     | 2021-2022   | 2022-2023   |
| Le Sentier                 | 18                      | 15,0  | 14,0  | 3,0                | 14,0                          | 14,0        | 14,0        |
| Arthur-Vaillancourt        | 10                      | 10,0  | 10,0  | 0,0                | 10,0                          | 10,0        | 10,0        |
| Cœur à cœur, l'Alternative | 24                      | 18,0  | 18,0  | 4,0                | 18,0                          | 18,0        | 18,0        |
| Terre des jeunes           | 19                      | 18,0  | 18,0  | 4,0                | 18,0                          | 18,0        | 18,0        |
| Val-des-Ormes              | 17                      | 17,0  | 17,0  | 3,0                | 17,0                          | 17,0        | 17,0        |
| <b>Total</b>               | <b>88</b>               | <b>78,0</b>                                 | <b>77,0</b>                                     | <b>14,0</b>        | <b>77,0</b>                   | <b>77,0</b> | <b>77,0</b> |

Les nombres de groupes présentés dans le tableau intègrent les classes spécialisées

École en gris = École dont les groupes sont constitués selon un indice défavorisé

Source des données : Documents des tendances au primaire du mois d'avril 2019

|             |   |     |     |     |     |     |     |
|-------------|---|-----|-----|-----|-----|-----|-----|
| des Érables | 6 | 4,0 | 4,0 | 4,0 | 4,0 | 4,0 | 4,0 |
|-------------|---|-----|-----|-----|-----|-----|-----|

**Écoles à projet particulier - Surplus ou manque de locaux par rapport à la capacité d'accueil**

| École à projet particulier | Capacité d'accueil MEES | Nombre de groupes dans l'école en 2018-2019 | Prévision 2019-2020                             |                    | Tendance du nombre de groupes |              |              |
|----------------------------|-------------------------|---|---|--------------------|-------------------------------|--------------|--------------|
|                            |                         |   | Nbre de groupes (incluant classes spécialisées) | Classe spécialisée | 2020-2021                     | 2021-2022    | 2022-2023    |
| Le Sentier                 | 18                      | -3,0  | -4,0  |                    | -4,0                          | -4,0         | -4,0         |
| Arthur-Vaillancourt        | 10                      | 0,0   | 0,0   |                    | 0,0                           | 0,0          | 0,0          |
| Cœur à cœur, l'Alternative | 24                      | -6,0  | -6,0  |                    | -6,0                          | -6,0         | -6,0         |
| Terre des jeunes           | 19                      | -1,0  | -1,0  |                    | -1,0                          | -1,0         | -1,0         |
| Val-des-Ormes              | 17                      | 0,0   | 0,0   |                    | 0,0                           | 0,0          | 0,0          |
| <b>Total</b>               | <b>88</b>               | <b>-10,0</b>                                | <b>-11,0</b>                                    |                    | <b>-11,0</b>                  | <b>-11,0</b> | <b>-11,0</b> |

Source des données : Documents des tendances au primaire du mois d'avril 2019

## Faits saillants

La CSSMI offre différents projets reconnus par le ministère de l'Éducation et de l'Enseignement supérieur en vertu de l'article 240 de la *Loi sur l'instruction publique* aux élèves de l'ensemble du territoire, soit :

| Programme                                   | École   |
|---|---|
| Alternatif                                  | Le Sentier (secteur Est) <sup>2</sup><br>Cœur à cœur, l'Alternative (secteur Ouest) |
| Musical                                     | Arthur-Vaillancourt <sup>3</sup>  |
| Primaire du Baccalauréat International (BI) | Val-des-Ormes (secteur Est)<br>Terre des jeunes (secteur Ouest)                     |

Au total, les cinq (5) écoles dédiées à un projet particulier représentent 88 locaux en capacité d'accueil au niveau de la Commission scolaire. En 2019-2020, selon les données du mois d'avril 2019, on dénombre 77 groupes pour ces écoles dont 14 sont des groupes d'élèves en classe spécialisée.

---

<sup>2</sup> L'école des Ramilles offre aussi le programme alternatif pour une partie du secteur Est (en plus de sa clientèle régulière).

<sup>3</sup> L'école Alpha offre aussi le programme musical pour une partie du secteur E (en plus de sa clientèle régulière).

# SECONDAIRE



## Écoles secondaires

La Commission scolaire regroupe douze (12) écoles secondaires et une (1) école desservant une clientèle spécialisée du primaire et du secondaire couvrant ainsi le territoire de seize (16) municipalités :

- l'école des Érables située à Deux-Montagnes;
- l'école Saint-Gabriel située à Sainte-Thérèse;
- l'école secondaire d'Oka située à Oka;
- l'école secondaire des Patriotes située à Saint-Eustache;
- l'école secondaire du Harfang située à Sainte-Anne-des-Plaines;
- l'école secondaire Henri-Dunant située à Blainville;
- l'école secondaire Hubert-Maisonneuve située à Rosemère;
- l'école secondaire Jean-Jacques-Rousseau située à Boisbriand;
- l'école secondaire Liberté-Jeunesse située à Sainte-Marthe-sur-le-Lac;
- l'école secondaire Lucille-Teasdale située à Blainville;
- l'école secondaire Rive-Nord située à Bois-des-Filion;
- la Polyvalente Deux-Montagnes située à Deux-Montagnes;
- la Polyvalente Sainte-Thérèse située à Sainte-Thérèse.

## SECTEUR OUEST

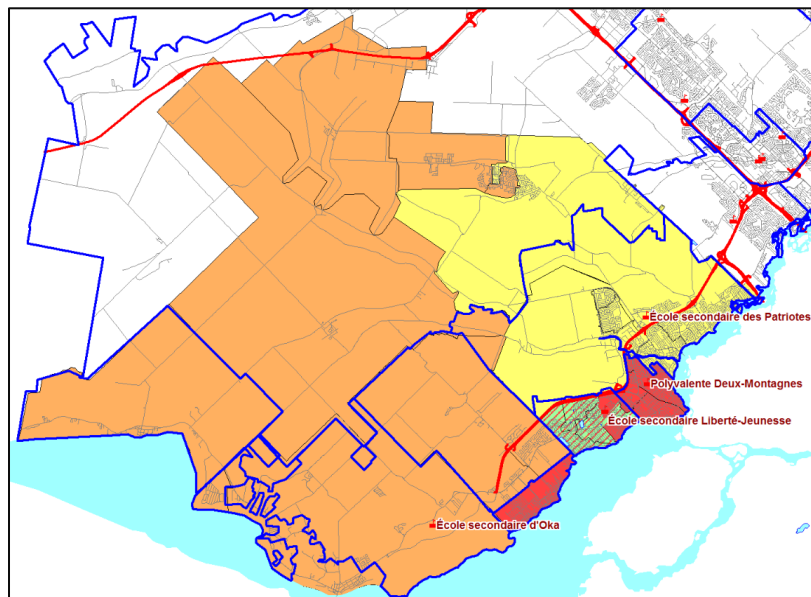

# SECTEUR EST

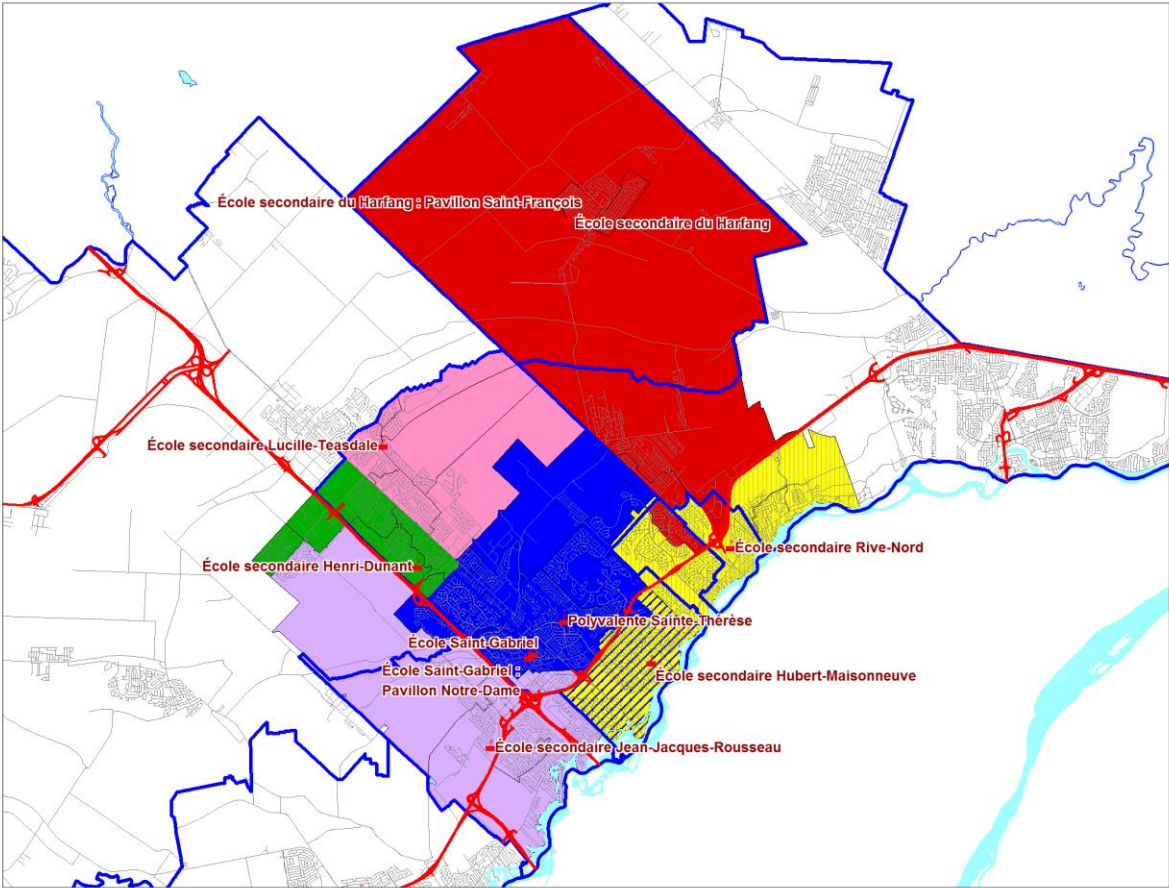

Secondaire - Bilan des tendances CSSMI par école

| École secondaire                       | Capacité d'accueil MEES |             |               |                | Nombre d'élèves dans l'école en 2018-2019 | Prévision    |
|--|-------------------------|-------------|---------------|----------------|---|--------------|
|  | Groupes réguliers       | Groupes CER | Total Groupes | Total Effectif |   | 2019-2020    |
| <b>Secteur Ouest</b>                   |                         |             |               |                |   |              |
| École secondaire d'Oka                 | 46                      | 8           | 54            | 1406           | 1169                                      | 1271         |
| École secondaire des Patriotes         | 54                      | 13          | 67            | 1722           | 1416                                      | 1563         |
| École secondaire Liberté-Jeunesse      | 24                      | 6           | 30            | 726            | 629                                       | 694          |
| Polyvalente Deux-Montagnes             | 64                      | 13          | 77            | 1992           | 1721                                      | 1795         |
| des Érables (secondaire seulement)     |                         |             |               | 62             | 61  | 61           |
| <b>Sous-total Ouest</b>                | <b>188</b>              | <b>40</b>   | <b>228</b>    | <b>5908</b>    | <b>4996</b>                               | <b>5384</b>  |
| <b>Secteur Est</b>                     |                         |             |               |                |   |              |
| Saint-Gabriel                          | 28                      | 6           | 34            | 878            | 918                                       | 1008         |
| École secondaire Lucille-Teasdale      | 28                      | 9           | 37            | 911            | 961                                       | 967          |
| École secondaire Henri-Dunant          | 23                      | 6           | 29            | 751            | 814                                       | 840          |
| Polyvalente Sainte-Thérèse             | 70                      | 14          | 84            | 2174           | 1934                                      | 1955         |
| École secondaire Jean-Jacques-Rousseau | 36                      | 10          | 46            | 1104           | 810                                       | 900          |
| École secondaire Hubert-Maisonneuve    | 19                      | 7           | 26            | 595            | 664                                       | 677          |
| École secondaire Rive-Nord             | 33                      | 3           | 36            | 1017           | 1070                                      | 1103         |
| École secondaire du Harfang            | 34                      | 5           | 39            | 1018           | 884                                       | 955          |
| <b>Sous-total Est</b>                  | <b>271</b>              | <b>60</b>   | <b>331</b>    | <b>8448</b>    | <b>8055</b>                               | <b>8405</b>  |
| <b>Grand Total</b>                     | <b>459</b>              | <b>100</b>  | <b>559</b>    | <b>14356</b>   | <b>13051</b>                              | <b>13789</b> |

Source des données: clientèle prévisionnelle 2019-2020 (avril 2019)

| Tendance du nombre d'élèves |           |           |
|-----------------------------|-----------|-----------|
| 2020-2021                   | 2021-2022 | 2022-2023 |
| 1340                        | 1419      | 1499      |
| 1622                        | 1717      | 1818      |
| 769                         | 815       | 834       |
| 1788                        | 1892      | 2040      |
| 61                          | 61        | 61        |
| 5579                        | 5904      | 6253      |
| 1047                        | 1064      | 1075      |
| 1069                        | 1185      | 1235      |
| 835                         | 836       | 862       |
| 1974                        | 1995      | 2031      |
| 955                         | 1058      | 1145      |
| 700                         | 720       | 706       |
| 1106                        | 1149      | 1185      |
| 1020                        | 1122      | 1172      |
| 8705                        | 9131      | 9411      |
| 14284                       | 15035     | 15664     |

## Secteur Ouest

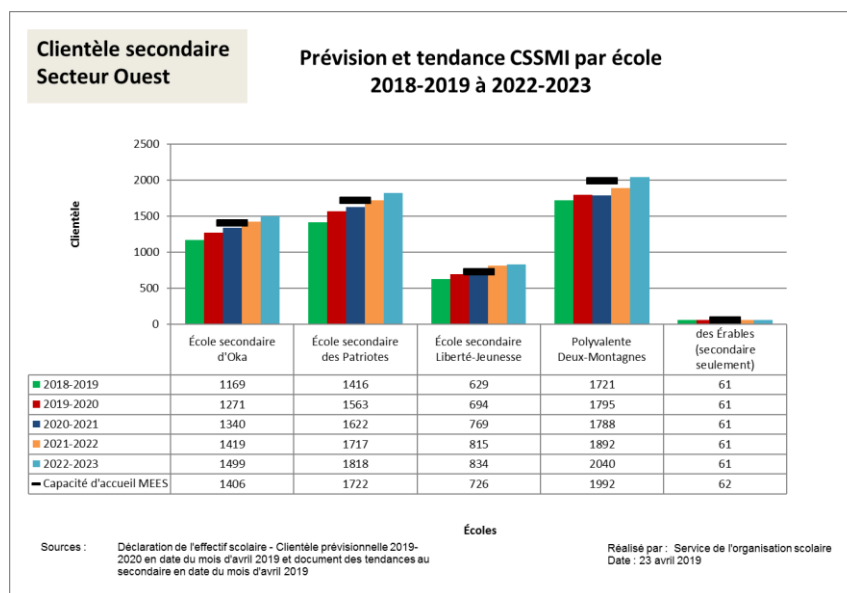

## Secteur Est

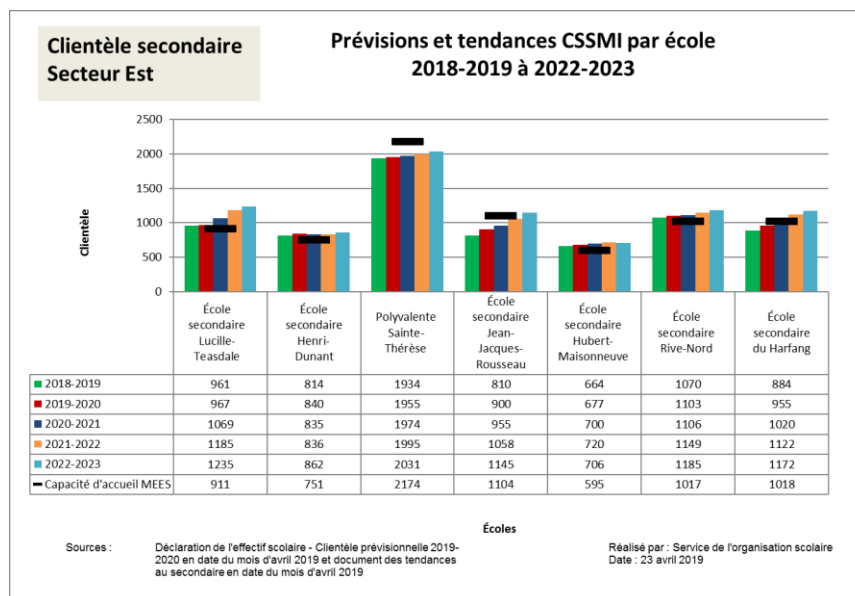

## Faits saillants

Les plus récentes données démographiques confirment la forte croissance de la clientèle entamée au secondaire et qui s'accroîtra au cours des prochaines années. Déjà, en 2019-2020, plus de 700 élèves se sont ajoutés au secondaire par rapport à l'année précédente, ce qui porte la clientèle à près de 13800 élèves. Pour la période du présent cadre d'organisation scolaire, on estime que la hausse de l'effectif pourrait atteindre 13,6 % avec plus de 15 600 individus au secondaire en 2022-2023. Il est à noter que la capacité d'accueil totale au secondaire se situe à 14 356 places-élèves. Ainsi, la croissance prévue à court terme entraînera un important déficit en espace. De ce fait, dans le cadre du Plan québécois des infrastructures 2018-2028, une demande d'ajout d'espace a été acheminée au ministère de l'Éducation et de l'Enseignement supérieur visant la construction d'une nouvelle école secondaire à Mirabel. Cette demande a été renouvelée au Plan québécois des infrastructures 2019-2029 et nous sommes toujours dans l'attente d'une réponse. Comme la problématique de manque de locaux s'est accentuée avec les dernières prévisions démographiques, la CSSMI a déposé cette année une 2<sup>e</sup> demande de construction d'école secondaire dans l'Est du territoire. Ainsi, à moyen terme, nous espérons pouvoir bénéficier de 2 écoles secondaires supplémentaires afin de desservir le surplus de la clientèle de la commission scolaire.

### **SECTEUR OUEST**

D'ici 2022-2023, la clientèle du secteur Ouest devrait croître de plus de 800 élèves pour dépasser le plateau des 6 250 en matière d'effectif. La capacité d'accueil du secteur se situe à 5 908 élèves. La hausse de clientèle s'accroîtra au cours des prochaines années et dès 2022-2023, les quatre établissements seront en déficit de capacité d'accueil, soit l'école secondaire d'Oka, l'école secondaire des Patriotes, la Polyvalente Deux-Montagnes et l'école secondaire Liberté-Jeunesse. D'ailleurs, la demande d'ajout d'espace au secondaire formulée aux plans québécois des infrastructures 2018-2028 et 2019-2029 devrait aider précisément le secteur Ouest par un ajout de 1 200 places-élèves dans le secteur de Mirabel. En attendant, voici les principales mesures préconisées pour faire face à la hausse de clientèle dans le secteur Ouest.

- Suivi de la clientèle et maximisation des capacités d'accueil;
- Ajout de locaux modulaires et offre de choix d'école, au besoin.

### **SECTEUR EST**

Entre 2019-2020 et 2022-2023, la clientèle devrait augmenter d'environ 1 000 élèves et se situer à plus de 9 400 élèves. Considérant la capacité d'accueil de 8 448 élèves, le secteur Est connaîtra lui aussi un important manque de places-élèves. Actuellement, 5 établissements secondaires sur 8 excèdent déjà leur capacité d'accueil. D'ici 2022-2023, 2 autres écoles seront aux prises avec cette problématique. La Polyvalente Sainte-Thérèse, qui possède la capacité d'accueil la plus élevée, fera quant à elle l'objet d'importants travaux de rénovation. Ceux-ci vont nécessiter la fermeture d'une partie du bâtiment, ce qui va également venir limiter l'espace disponible. Compte tenu de la pression grandissante sur la capacité d'accueil des établissements du secteur Est, la

CSSMI a entrepris, via le Plan québécois des infrastructures 2020-2030, une nouvelle demande visant l'implantation d'une école secondaire. Comme mentionné précédemment, cette demande s'ajoutera à celle de l'école secondaire de Mirabel qui devrait permettre elle aussi d'alléger une partie du débordement observé dans le secteur Est. En attendant, voici les problématiques spécifiques pour le secteur Est ainsi que les mesures temporaires à mettre en place.

- Croissance de clientèle en Sports-études (école secondaire Saint-Gabriel);
  - Optimisation de la capacité d'accueil par le réaménagement de certains locaux.
- Débordement de clientèle aux écoles secondaires Jean-Jacques-Rousseau et du Harfang;
  - Ajout de locaux modulaires.
- Débordement de clientèle aux écoles secondaires Hubert-Maisonnette et Rive-Nord;
  - Ajout de locaux modulaires à l'école secondaire Hubert-Maisonnette;
  - Ajout de locaux modulaires à l'école secondaire Rive-Nord (scénario RN1) ou diminution de la clientèle programme d'éducation intermédiaire du baccalauréat international (PEI) (scénario RN2);
- Débordement de clientèle aux écoles secondaires Henri-Dunant et Lucille-Teasdale;
  - Attribution du secteur Nord du Domaine-Vert Nord à la Nouvelle école primaire de Mirabel et au bassin de l'école secondaire Jean-Jacques-Rousseau;
  - Ajout de locaux modulaires à l'école secondaire Lucille-Teasdale.
- Travaux de rénovations majeures nécessitant la libération d'une dizaine de locaux pour les 4 à 5 prochaines années à la Polyvalente Sainte-Thérèse (voir page suivante).

- Travaux de rénovations majeures nécessitant la libération d'une dizaine de locaux pour les 4 à 5 prochaines années à la Polyvalente Sainte-Thérèse;
  - Attribution du secteur Domaine-Vert Sud à l'école de la Clairière et au bassin de l'école secondaire Jean-Jacques-Rousseau;
  - Attrition et relocalisation d'une classe spécialisée (CSP);
  - Ajout de locaux modulaires, si nécessaire.

## Scénario Polyvalente Sainte-Thérèse (PST1)

Relativement aux travaux à effectuer à la Polyvalente Sainte-Thérèse, des mesures particulières seront nécessaires afin de réduire temporairement la clientèle de l'école. Voici les propositions complémentaires qui sont soumises à la consultation.

- Offre de choix d'école avec transport et continuité pour les élèves des écoles Plateau Saint-Louis et de Fontainebleau vers l'école secondaire Lucille-Teasdale;
- Offre de choix d'école avec transport et continuité pour les élèves de l'école Terre-Soleil vers l'école secondaire Jean-Jacques-Rousseau;
- Offre de choix d'école avec transport et continuité pour le passage des élèves du 1<sup>er</sup> au 2<sup>e</sup> cycle du secondaire de l'école Hubert-Maisonneuve, en provenance de l'aire de desserte de l'école Alpha, vers l'école secondaire Jean-Jacques-Rousseau.

## Scénarios École secondaire Rive-Nord

Relativement au débordement de clientèle de l'école secondaire Rive-Nord, l'article 239 de la Loi sur l'instruction publique ne permettant pas de transférer des élèves du bassin de l'école au profit des élèves d'un projet particulier, des mesures seront nécessaires afin de contenir la croissance de clientèle de l'école. Voici les propositions qui sont soumises à la consultation.

### Scénario RN1

- Augmentation de la capacité d'accueil de l'école secondaire Rive-Nord par l'installation de locaux modulaires en réduisant la superficie du terrain de soccer.

### Scénario RN2

- Augmentation de la capacité d'accueil de l'école secondaire Saint-Gabriel par l'installation de locaux modulaires;
- Continuité des élèves du PEI jusqu'en troisième secondaire à l'école secondaire Saint-Gabriel et poursuite à l'école secondaire Rive-Nord en quatrième et cinquième secondaire.

### Résultat du scénario RN2

| Scénario écoles secondaires secteur Est |                         |             |               |                |   |                     | Tendance du nombre d'élèves |             |             |
|---|-------------------------|-------------|---------------|----------------|---|---------------------|-----------------------------|-------------|-------------|
| École secondaire                        | Capacité d'accueil MEES |             |               |                | Nombre d'élèves dans l'école en 2018-2019 | Prévision 2019-2020 | 2020-2021                   | 2021-2022   | 2022-2023   |
|   | Groupes réguliers       | Groupes CER | Total Groupes | Total Effectif |   |                     |                             |             |             |
| <b>Secteur Est</b>                      |                         |             |               |                |   |                     |                             |             |             |
| Saint-Gabriel                           | 28                      | 6           | 34            | 878            | 918                                       | 1008                | 1159                        | 1172        | 1183        |
| École secondaire Lucille-Teasdale       | 28                      | 9           | 37            | 911            | 961                                       | 967                 | 1057                        | 1162        | 1198        |
| École secondaire Henri-Dunant           | 23                      | 6           | 29            | 751            | 814                                       | 840                 | 815                         | 802         | 806         |
| Polyvalente Sainte-Thérèse              | 70                      | 14          | 84            | 2174           | 1934                                      | 1955                | 1963                        | 1967        | 1984        |
| École secondaire Jean-Jacques-Rousseau  | 36                      | 10          | 46            | 1104           | 810                                       | 900                 | 999                         | 1148        | 1290        |
| École secondaire Hubert-Maisonneuve     | 19                      | 7           | 26            | 595            | 664                                       | 677                 | 701                         | 721         | 708         |
| École secondaire Rive-Nord              | 33                      | 3           | 36            | 1017           | 1070                                      | 1103                | 994                         | 1041        | 1078        |
| École secondaire du Harfang             | 34                      | 5           | 39            | 1018           | 884                                       | 955                 | 1020                        | 1122        | 1172        |
| <b>Sous-total du secteur est:</b>       | <b>271</b>              | <b>60</b>   | <b>331</b>    | <b>8448</b>    | <b>8055</b>                               | <b>8405</b>         | <b>8707</b>                 | <b>9136</b> | <b>9419</b> |

# ANNEXES



# Loi sur l'instruction publique

L.R.Q., c. I-13.3

## SECTION I

### DROITS DE L'ÉLÈVE

#### Article 1

##### **Droit à l'éducation scolaire**

Toute personne a droit au service de l'éducation préscolaire et aux services d'enseignement primaire et secondaire prévus par la présente loi et le régime pédagogique établi par le gouvernement en vertu de l'article 447, à compter du premier jour du calendrier scolaire de l'année scolaire où elle a atteint l'âge d'admissibilité jusqu'au dernier jour du calendrier scolaire de l'année scolaire où elle atteint l'âge de 18 ans, ou 21 ans dans le cas d'une personne handicapée au sens de la Loi assurant l'exercice des droits des personnes handicapées en vue de leur intégration scolaire, professionnelle et sociale ([chapitre E-20.1](#)).

Elle a aussi droit, dans le cadre des programmes offerts par la commission scolaire, aux autres services éducatifs, complémentaires et particuliers, prévus par la présente loi et le régime pédagogique visé au premier alinéa ainsi qu'aux services éducatifs prévus par le régime pédagogique applicable à la formation professionnelle établi par le gouvernement en vertu de l'article 448.

##### **Âge d'admissibilité**

L'âge d'admissibilité à l'éducation préscolaire est fixé à 5 ans à la date déterminée dans le régime pédagogique; l'âge d'admissibilité à l'enseignement primaire est fixé à 6 ans à la même date.

#### Article 4

##### **Choix de l'école**

L'élève ou, s'il est mineur, ses parents ont le droit de choisir, à chaque année, parmi les écoles de la commission scolaire dont il relève et qui dispensent les services auxquels il a droit, celle qui répond le mieux à leur préférence.

##### **Critères d'inscription**

L'exercice de ce droit est assujéti aux critères d'inscription établis en application de l'article 239, lorsque le nombre de demandes d'inscription dans une école excède la capacité d'accueil de l'école, ou, s'il s'agit d'une école à projet particulier ou à vocation régionale ou nationale, aux critères d'inscription établis en application de l'article 240 ou 468.

##### **Transport**

L'exercice de ce droit ne permet pas d'exiger le transport lorsque le transport requis pour cet élève excède ce qui est prévu par la commission scolaire.

#### Article 39

##### **Acte d'établissement**

L'école est établie par la commission scolaire.

L'acte d'établissement indique le nom, l'adresse, les locaux ou les immeubles mis à la disposition de l'école et l'ordre d'enseignement que celle-ci dispense.

Il indique également le cycle ou, exceptionnellement, la partie de cycle de l'ordre d'enseignement concerné et précise si l'école dispense l'éducation préscolaire.

#### Article 40

La commission scolaire peut, après consultation du conseil d'établissement, ou à sa demande, modifier ou révoquer l'acte d'établissement d'une école compte tenu du plan triennal de répartition et de destination de ses immeubles.

## SECTION II

### CONSEIL D'ÉTABLISSEMENT

(Fonctions et pouvoirs – fonctions et pouvoirs généraux)

#### Article 79

Le conseil d'établissement doit être consulté par la commission scolaire sur :

1. la modification ou la révocation de l'acte d'établissement de l'école; ...

#### Article 80

Le conseil d'établissement peut, dans le cadre de ses compétences, convenir avec un autre établissement d'enseignement de la commission scolaire de mettre en commun des biens et services ou des activités.

SECTION IV  
COMITÉS DE LA COMMISSION SCOLAIRE

Article 193

**Consultation**

Le comité de parents doit être consulté sur les sujets suivants :

1. la division, l'annexion ou la réunion du territoire de la commission scolaire;
  - 1.1 le plan d'engagement vers la réussite de la commission scolaire;
2. le plan triennal de répartition et de destination des immeubles de la commission scolaire, la liste des écoles et les actes d'établissement;
3. la politique relative au maintien ou à la fermeture d'école et aux autres changements des services éducatifs dispensés dans une école adoptée en vertu de l'article 212;
  - 3.1 la politique relative aux contributions financières adoptée en vertu de l'article 212.1;
4. (*paragraphe abrogé*);
5. la répartition des services éducatifs entre les écoles;
  - 5.1 le règlement de la commission scolaire sur la procédure d'examen des plaintes établi en application de l'article 220.2;
6. les critères d'inscription des élèves dans les écoles visées à l'article 239;
  - 6.1 l'affectation d'une école aux fins d'un projet particulier, en application de l'article 240, et les critères d'inscription des élèves dans cette école;
7. le calendrier scolaire;
8. les règles de passage de l'enseignement primaire à l'enseignement secondaire ou du premier au second cycle du secondaire;
9. les objectifs et les principes de répartition des subventions, du produit de la taxe scolaire et des autres revenus entre les établissements et les critères afférents à ces objectifs et principes, ainsi que les objectifs, les principes et les critères qui ont servi à déterminer le montant que la commission scolaire retient pour ses besoins et ceux de ses comités;
10. les activités de formation destinées aux parents par la commission scolaire.

SECTION VI  
FONCTIONS ET POUVOIRS DE LA COMMISSION SCOLAIRE

Article 204

Pour l'application de la présente section relativement aux services éducatifs visés à l'article 1 ainsi que pour l'application de la section II du chapitre I, relèvent de la compétence d'une commission scolaire les personnes qui résident sur son territoire ou qui y sont placées en application de la Loi sur la protection de la jeunesse ([chapitre P-34.1](#)), de la Loi sur les services de santé et les services sociaux ([chapitre S-4.2](#)), à l'exception de celles visées par la Partie IV.1 de cette loi, ou de la Loi sur les jeunes contrevenants (L.R.C. 1985, c. Y-1).

Article 211

**Immeubles**

Chaque année, la commission scolaire, après consultation de toute municipalité ou communauté métropolitaine dont le territoire est entièrement ou partiellement compris dans le sien, établit un plan triennal de répartition et de destination de ses immeubles. Le plan doit notamment indiquer pour chaque école et pour chaque centre de formation professionnelle ou d'éducation des adultes, le nom, l'adresse et les locaux mis à sa disposition, l'ordre d'enseignement qui y est dispensé, sa destination autre que pédagogique, sa capacité d'accueil ainsi que les prévisions d'effectifs scolaires pour la durée du plan.

Ce plan est transmis à chaque municipalité ou communauté métropolitaine consultée.

Elle détermine ensuite, compte tenu de ce plan, la liste de ses écoles et, le cas échéant, de ses centres de formation professionnelle ou d'éducation des adultes et leur délivre un acte d'établissement.

Lorsque plus d'un établissement d'enseignement est établi dans les mêmes locaux ou immeubles, la commission scolaire détermine la répartition des locaux ou immeubles ou de leur utilisation entre ces établissements d'enseignement.

Dans le cas visé au quatrième alinéa, la commission scolaire peut, à la demande des conseils d'établissement concernés, instituer un comité de coordination formé de représentants des conseils d'établissement et déterminer la répartition des fonctions et pouvoirs entre les conseils d'établissement et le comité de coordination, ainsi que les règles d'administration et de fonctionnement du comité de coordination.

La commission scolaire peut également nommer une même personne à la fonction de directeur de tous les établissements ainsi qu'un ou plusieurs adjoints pour chaque établissement. La commission scolaire détermine alors, après consultation des conseils d'établissement, la répartition des fonctions et pouvoirs entre le directeur et les directeurs adjoints.

Article 212

Sous réserve des orientations que peut établir le ministre, la commission scolaire, après avoir procédé à une consultation

publique et avoir consulté le comité de parents, adopte une politique portant :

1. sur le maintien ou la fermeture de ses écoles;
2. sur la modification de l'ordre d'enseignement dispensé par une école ou des cycles ou parties de cycles d'un tel ordre d'enseignement ainsi que sur la cessation des services d'éducation préscolaire dispensés par une école.

Cette politique doit notamment comprendre un processus de consultation publique, préalable à chacun de ces changements, qui doit prévoir :

1. le calendrier de la consultation;
2. les modalités d'information du public et plus particulièrement des parents et des élèves majeurs concernés incluant l'endroit où l'information pertinente sur le projet, notamment ses conséquences budgétaires et pédagogiques, est disponible pour consultation par toute personne intéressée de même que l'endroit où des informations additionnelles peuvent être obtenues;
3. la tenue d'au moins une assemblée de consultation et ses modalités;
4. la présence, lors d'une assemblée de consultation, du président de la commission scolaire et du commissaire de la circonscription concernée.

Cette politique doit également préciser que le processus de consultation publique débute par un avis public de l'assemblée de consultation donné, selon le cas :

1. au plus tard le premier juillet de l'année précédant celle où la fermeture d'école serait effectuée;
2. au plus tard le premier avril de l'année précédant celle où un changement visé au paragraphe 2 du premier alinéa serait effectué.

#### FONCTIONS ET POUVOIRS RELIÉS AUX SERVICES ÉDUCATIFS DISPENSÉS DANS LES ÉCOLES

##### Article 217

La commission scolaire consulte les conseils d'établissement et les comités de la commission scolaire sur les sujets sur lesquels ils doivent être consultés et procède aux consultations publiques prévues par la présente loi.

##### Article 222

La commission scolaire s'assure de l'application du régime pédagogique établi par le gouvernement, conformément aux modalités d'application progressive établies par le ministre en vertu de l'article 459.

Pour des raisons humanitaires ou pour éviter un préjudice grave à un élève, la commission scolaire peut, sur demande motivée des parents d'un élève, d'un élève majeur ou d'un directeur d'école, l'exempter de l'application d'une disposition du régime pédagogique. Dans le cas d'une exemption aux règles de sanction des études visée à l'article

460, la commission scolaire doit en faire la demande au ministre.

Elle peut également, sous réserve des règles de sanction des études prévues au régime pédagogique, permettre une dérogation à une disposition du régime pédagogique pour favoriser la réalisation d'un projet pédagogique particulier applicable à un groupe d'élèves. Dans le cas d'une dérogation à la liste des matières, la commission scolaire doit obtenir l'autorisation du ministre conformément à l'article 459.

##### Article 222.1

La commission scolaire s'assure de l'application des programmes d'études établis par le ministre en vertu de l'article 461.

Cependant, une commission scolaire peut, à la demande du directeur d'une école, après consultation des parents de l'élève et sous réserve des règles de sanction des études prévues au régime pédagogique et des règlements du comité catholique ou du comité protestant, dispenser d'une matière prévue au régime pédagogique un élève qui a besoin de mesures d'appuis dans les programmes de la langue d'enseignement, d'une langue seconde ou des mathématiques; la dispense ne peut toutefois porter sur l'un ou l'autre de ces programmes.

En outre, une commission scolaire peut, avec l'autorisation du ministre et aux conditions qu'il détermine, permettre à une école de remplacer un programme d'études établi par le ministre par un programme d'études local dans le cas d'un élève ou d'une catégorie d'élèves incapables de profiter des programmes d'études établis par le ministre. Un programme d'études local est soumis par la commission scolaire à l'approbation du ministre.

##### Article 236

#### **Services éducatifs**

La commission scolaire détermine les services éducatifs qui sont dispensés par chaque école.

##### Article 239

La commission scolaire inscrit annuellement les élèves dans les écoles conformément au choix des parents de l'élève ou de l'élève majeur. Toutefois, si le nombre de demandes d'inscription dans une école excède la capacité d'accueil de l'école, l'inscription se fait selon les critères déterminés par la commission scolaire après consultation du comité de parents.

Les critères d'inscription doivent donner la priorité aux élèves qui relèvent de la compétence de la commission scolaire et, dans la mesure du possible, aux élèves dont le lieu de résidence est le plus rapproché des locaux de l'école. Ils doivent être adoptés et mis en vigueur au moins 15 jours avant le début de la période d'inscription des élèves; copie doit en être transmise dans le même délai à chaque conseil d'établissement.

Les conditions ou critères d'admission à un projet particulier ne doivent pas servir de critères d'inscription des élèves dans

une école; ils ne peuvent avoir pour effet d'exclure de l'école de son choix l'élève qui a le droit d'être inscrit dans cette école en application des critères visés au premier alinéa.

#### Article 240

Exceptionnellement, à la demande d'un groupe de parents et après consultation du comité de parents, la commission scolaire peut, avec l'approbation du ministre, aux conditions et pour la période qu'il détermine, établir une école aux fins d'un projet particulier autre qu'un projet de nature religieuse. La commission scolaire peut déterminer les critères d'inscription des élèves dans cette école.

### FONCTIONS ET POUVOIRS RELIÉS AUX SERVICES À LA COMMUNAUTÉ

#### Article 255

La commission scolaire peut :

1. contribuer, par des activités de formation de la main-d'œuvre, d'aide technique à l'entreprise et d'information, à l'élaboration et à la réalisation des projets d'innovation technologique, à l'implantation de technologies nouvelles et à leur diffusion, ainsi qu'au développement de la région;
2. fournir des services à des fins culturelles, sociales, sportives, scientifiques ou communautaires;
3. participer, dans le respect de la politique québécoise en matière d'affaires intergouvernementales canadiennes et de celle en matière d'affaires internationales, à l'élaboration et à la réalisation de programmes de coopération avec l'extérieur dans les domaines de ses compétences.
4. collaborer, avec les ministères et organismes du gouvernement et, le cas échéant, avec d'autres partenaires, à la réalisation d'ententes spécifiques concernant la mise en œuvre de priorités régionales, notamment par l'adaptation de ses activités aux particularités régionales et par le versement d'une contribution financière.

L'exercice de telles attributions n'a pas pour objet essentiel d'exploiter une entreprise commerciale.

#### Article 255.1

La commission scolaire peut, dans la mesure et aux conditions qu'elle détermine, confier la gestion de tout ou partie des activités visées à l'article 255, sauf les activités de formation de la main-d'œuvre, à un comité qu'elle institue ou à un organisme qu'elle désigne.

# Plan triennal de répartition et de destination des immeubles 2020-2023

## ÉCOLES PRIMAIRES

**LÉGENDE :**

1. Administration
2. Enseignement préscolaire
3. Enseignement primaire
4. Enseignement secondaire
5. Enseignement FP.
6. Enseignement FGA
7. Entreposage
8. Entretien et réparation
9. Service à la communauté

| Bâtisse                    | École | Immeubles   | 2020-2021 | 2021-2022 | 2022-2023 |
|----------------------------|-------|---|-----------|-----------|-----------|
| <b>MIRABEL</b>             |       |   |           |           |           |
| B 058                      | 206   | École de la Clé-des-Champs<br>14700, rue Jean-Simon<br>Mirabel J7N 2J6                                      | 2,3,9     | 2,3,9     | 2,3,9     |
| B 004                      | 203   | École Girouard<br>9030, rue Dumouchel<br>Mirabel J7N 2N8  | 2,3,9     | 2,3,9     | 2,3,9     |
| B 022                      | 205   | École Prés fleuris<br>15 074, rue de Saint-Augustin<br>Mirabel J7N 2B2                                      | 2,3,9     | 2,3,9     | 2,3,9     |
| B 025                      | 204   | École Sainte-Scholastique<br>9290, côte des Saints<br>Mirabel J7N 2X5                                       | 2,3,9     | 2,3,9     | 2,3,9     |
| B 099                      | 260   | des Blés-Dorés<br>13 000, rue Pierre-Perrin<br>Mirabel J7N 0N1  | 2,3,9     | 2,3,9     | 2,3,9     |
| B 102                      | 261   | Nouvelle école primaire de Mirabel (Domaine Vert Nord)<br>Mirabel J7N xxx                                   | 2,3,9     | 2,3,9     | 2,3,9     |
| <b>SAINT-PLACIDE</b>       |       |   |           |           |           |
| B 072                      | 201   | École de l'Amitié<br>60, avenue Daniel-Morin<br>Saint-Placide J0V 2B0                                       | 2,3,9     | 2,3,9     | 2,3,9     |
| <b>OKA</b>                 |       |   |           |           |           |
| B 074                      | 202   | École des Pins<br>25, rue des Pins<br>Oka J0N 1E0   | 2,3,9     | 2,3,9     | 2,3,9     |
| <b>POINTE-CALUMET</b>      |       |   |           |           |           |
| B 087                      | 210   | École des Perséides<br>1020, rue Simonne<br>Pointe-Calumet J0N 1G5  | 2,3,9     | 2,3,9     | 2,3,9     |
| B 003                      |       | École des Perséides<br>▪ pavillon des Primevères<br>784, boulevard de la Chapelle<br>Pointe-Calumet J0N 1G1 | 2,3,9     | 2,3,9     | 2,3,9     |
| <b>SAINT-JOSEPH-DU-LAC</b> |       |   |           |           |           |
| B 010                      | 207   | École Rose-des-Vents<br>70, montée du Village<br>Saint-Joseph-du-Lac J0N 1M0                                | 2,3,9     | 2,3,9     | 2,3,9     |
| B 098                      | 231   | École du Grand-Pommier<br>257, rue Yvon<br>Saint-Joseph-du-Lac J0N 1M0                                      | 2,3,9     | 2,3,9     | 2,3,9     |

| Bâtisse                         | École | Immeubles  | 2020-2021 | 2021-2022 | 2022-2023 |
|---------------------------------|-------|--|-----------|-----------|-----------|
| <b>SAINTE-MARTHE-SUR-LE-LAC</b> |       |  |           |           |           |
| B 095                           | 230   | École des Grands-Vents<br>3180, rue Laurin<br>Sainte-Marthe-sur-le-Lac J0N 1P0                           | 2,3,9     | 2,3,9     | 2,3,9     |
| B 080                           | 208   | École des Lucioles<br>320, rue de la Sève<br>Sainte-Marthe-sur-le-Lac J0N 1P0                            | 2,3,9     | 2,3,9     | 2,3,9     |
| B 103                           | 209   | École Horizon-du-Lac<br>3102, rue de l'Église<br>Sainte-Marthe-sur-le-Lac J0N 1P0                        | 2,3,9     | 2,3,9     | 2,3,9     |
| <b>DEUX-MONTAGNES</b>           |       |  |           |           |           |
| B 086                           | 253   | École des Mésanges<br>203, 14 <sup>e</sup> Avenue<br>Deux-Montagnes J7R 3W1                              | 2,3,9     | 2,3,9     | 2,3,9     |
| B 075                           | 240   | École Emmanuel-Chénard<br>600, 28 <sup>e</sup> Avenue<br>Deux-Montagnes J7R 6L2                          | 2,3,9     | 2,3,9     | 2,3,9     |
| B 007                           | 241   | École Sauvé<br>214, 9 <sup>e</sup> Avenue<br>Deux-Montagnes J7R 3M2                                      | 2,3,9     | 2,3,9     | 2,3,9     |
| <b>SAINT-EUSTACHE</b>           |       |  |           |           |           |
| B 071                           | 245   | École Arc-en-ciel<br>130, boulevard Louis-Joseph-Rodrigue<br>Saint-Eustache J7R 5Y5                      | 2,3,9     | 2,3,9     | 2,3,9     |
| B 081                           | 246   | École au Cœur-du-Boisé<br>990, rue des Érables<br>Saint-Eustache J7R 6M5                                 | 2,3,9     | 2,3,9     | 2,3,9     |
| B 070                           | 250   | École Clair Matin<br>250, rue Therrien<br>Saint-Eustache J7P 4V4   | 2,3,9     | 2,3,9     | 2,3,9     |
| B 016                           | 247   | École Cœur à cœur, l'Alternative<br>799, montée Lauzon<br>Saint-Eustache J7R 0J1                         | 2,3,9     | 2,3,9     | 2,3,9     |
| B 106                           | 249   | École Curé-Paquin<br>43, rue Saint-Laurent<br>Saint-Eustache J7P 1V9                                     | 2,3,9     | 2,3,9     | 2,3,9     |
| B 064                           | 252   | École Horizon-Soleil<br>425, rue Hamel<br>Saint-Eustache J7P 4M2   | 2,3,9     | 2,3,9     | 2,3,9     |
| B 020                           | 242   | École Notre-Dame<br>151, rue Saint-Louis<br>Saint-Eustache J7R 1X9                                       | 2,3,9     | 2,3,9     | 2,3,9     |
| B 015                           | 251   | École Terre des jeunes<br>128, 25 <sup>e</sup> Avenue<br>Saint-Eustache J7P 2V2                          | 2,3,9     | 2,3,9     | 2,3,9     |
| B 008                           | 244   | École Village-des-Jeunes<br>16, rue Perry<br>Saint-Eustache J7R 2H3                                      | 2,3,9     | 2,3,9     | 2,3,9     |
| B 018                           |       | École Village-des-Jeunes<br>▪ pavillon Jacques-Labrie<br>88, rue Saint-Nicolas<br>Saint-Eustache J7R 2B6 | 2,3,9     | 2,3,9     | 2,3,9     |
| B 101                           | 254   | École des Jardins-des-Patriotes<br>520, boulevard Lavallée<br>Saint-Eustache J7P 5P3                     | 2,3,9     | 2,3,9     | 2,3,9     |

| Bâtisse               | École | Immeubles  | 2020-2021 | 2021-2022 | 2022-2023 |
|-----------------------|-------|--|-----------|-----------|-----------|
| <b>BOISBRIAND</b>     |       |  |           |           |           |
| B 026                 | 276   | École de la Clairière<br>3599, rue Charlotte-Boisjoli<br>Boisbriand J7H 1L5                                | 2,3,9     | 2,3,9     | 2,3,9     |
| B 030                 | 270   | École des Grands-Chemins<br>1650, avenue Alexandre-le-Grand<br>Boisbriand J7G 3K1                          | 2,3,9     | 2,3,9     | 2,3,9     |
| B 027                 | 275   | École du Mai<br>3233, rue de la Bastille<br>Boisbriand J7H 1R3   | 2,3,9     | 2,3,9     | 2,3,9     |
| B 091                 | 273   | École Gabrielle-Roy<br>500, rue Marie-Claire-Daveluy<br>Boisbriand J7G 3G7                                 | 2,3,9     | 2,3,9     | 2,3,9     |
| B 033                 | 274   | École Gaston-Pilon<br>1025, rue Castelneau<br>Boisbriand J7G 1V7   | 2,3,9     | 2,3,9     | 2,3,9     |
| B 032                 | 215   | École Le Sentier<br>287, chemin de la Grande-Côte<br>Boisbriand J7G 2L2                                    | 2,3,9     | 2,3,9     | 2,3,9     |
| <b>SAINTE-THÉRÈSE</b> |       |  |           |           |           |
| B 050                 | 216   | École Arthur-Vaillancourt<br>25, rue Vézina<br>Sainte-Thérèse J7E 3A4                                      | 3,9       | 3,9       | 3,9       |
| B 043                 | 214   | École du Trait-d'Union<br>▪ pavillon Charles-Ducharme<br>66, rue Saint-Stanislas<br>Sainte-Thérèse J7E 3M7 | 2,3,9     | 2,3,9     | 2,3,9     |
| B 041                 |       | École du Trait-d'Union<br>▪ pavillon Adolphe-Chapleau<br>70, rue Saint-Stanislas<br>Sainte-Thérèse J7E 3M7 | 2,3,9     | 2,3,9     | 2,3,9     |
| B 040                 | 271   | École Le Tandem<br>▪ pavillon Lionel-Bertrand<br>10, rue Bélisle<br>Sainte-Thérèse J7E 3P6                 | 2,3,9     | 2,3,9     | 2,3,9     |
| B 042                 |       | École Le Tandem<br>▪ pavillon Augustin-Charlebois<br>50, rue Leroux<br>Sainte-Thérèse J7E 3M6              | 2,3,9     | 2,3,9     | 2,3,9     |
| B 049                 | 217   | École Saint-Pierre<br>201, rue Saint-Pierre<br>Sainte-Thérèse J7E 2S3                                      | 2,3,9     | 2,3,9     | 2,3,9     |
| B 059                 | 212   | École Terre-Soleil<br>800, rue De Sève<br>Sainte-Thérèse J7E 2M6   | 2,3,9     | 2,3,9     | 2,3,9     |
| <b>BLAINVILLE</b>     |       |  |           |           |           |
| B 066                 | 223   | École Chante-Bois<br>40, 84 <sup>e</sup> Avenue Est<br>Blainville J7C 3R5                                  | 2,3,9     | 2,3,9     | 2,3,9     |
| B 036                 | 213   | École de Fontainebleau<br>10, rue de Montauban<br>Blainville J7B 1T4                                       | 2,3,9     | 2,3,9     | 2,3,9     |
| B 031                 | 225   | École de l'Aquarelle<br>1430, rue Maurice-Cullen<br>Blainville J7C 5Y1                                     | 2,3,9     | 2,3,9     | 2,3,9     |

| Bâtisse                        | École | Immeubles   | 2020-2021 | 2021-2022 | 2022-2023 |
|--------------------------------|-------|---|-----------|-----------|-----------|
| <b>BLAINVILLE</b>              |       |   |           |           |           |
| B 088                          | 218   | École de la Renaissance<br>370, boulevard d'Anney<br>Blainville J7B 1J7   | 2,3,9     | 2,3,9     | 2,3,9     |
| B 077                          | 222   | École de la Seigneurie<br>930, rue de la Mairie<br>Blainville J7C 3B4   | 2,3,9     | 2,3,9     | 2,3,9     |
| B 089                          | 224   | École de l'Envolée<br>60, rue des Grives<br>Blainville J7C 5J9  | 2,3,9     | 2,3,9     | 2,3,9     |
| B 005                          | 220   | École des Ramilles<br>1030, rue Gilles-Vigneault<br>Blainville J7C 5N4  | 2,3,9     | 2,3,9     | 2,3,9     |
| B 067                          | 226   | École des Semailles<br>1100, boulevard Céloron<br>Blainville J7C 4Y7  | 2,3,9     | 2,3,9     | 2,3,9     |
| B 044                          | 221   | École Notre-Dame-de-l'Assomption<br>1027, boulevard du Curé-Labelle<br>Blainville J7C 2M2                           | 2,3,9     | 2,3,9     | 2,3,9     |
| B 045                          | 219   | École Plateau Saint-Louis<br>▪ pavillon Plateau Saint-Louis<br>425, boulevard du Curé-Labelle<br>Blainville J7C 2H4 | 2,3,9     | 2,3,9     | 2,3,9     |
| B 047                          |       | École Plateau Saint-Louis,<br>▪ pavillon Saint-Edmond<br>445, boulevard du Curé-Labelle<br>Blainville J7C 2H4       | 2,3,9     | 2,3,9     | 2,3,9     |
| <b>SAINTE-ANNE-DES-PLAINES</b> |       |   |           |           |           |
| B 094                          | 288   | École de l'Harmonie-Jeunesse<br>540, rue des Colibris<br>Sainte-Anne-des-Plaines J0N 1H0                            | 2,3,9     | 2,3,9     | 2,3,9     |
| B 052                          | 286   | École des Moissons<br>1, rue Chaumont<br>Sainte-Anne-des-Plaines J0N 1H0  | 2,3,9     | 2,3,9     | 2,3,9     |
| B 073                          | 287   | École Du Bois-Joli<br>200, rue Neuville-en-Ferrain<br>Sainte-Anne-des-Plaines J0N 1H0                               | 2,3,9     | 2,3,9     | 2,3,9     |
| <b>ROSEMÈRE</b>                |       |   |           |           |           |
| B 001                          | 278   | École Alpha<br>334, rue de l'Académie<br>Rosemère J7A 3R9   | 2,3,9     | 2,3,9     | 2,3,9     |
| B 035                          | 277   | École Val-des-Ormes<br>199, chemin de la Grande-Côte<br>Rosemère J7A 1H6  | 2,3,9     | 2,3,9     | 2,3,9     |
| <b>LORRAINE</b>                |       |   |           |           |           |
| B 068                          | 285   | École du Ruisselet<br>65, boulevard de Chambord<br>Lorraine J6Z 4X1   | 2,3,9     | 2,3,9     | 2,3,9     |
| B 019                          | 280   | École Le Carrefour<br>59, boulevard de Vignory<br>Lorraine J6Z 3L5  | 2,3,9     | 2,3,9     | 2,3,9     |
| B 023                          | 279   | École Le Tournesol<br>155, boulevard De Gaulle<br>Lorraine J6Z 3Z8  | 2,3,9     | 2,3,9     | 2,3,9     |

| Bâtisse                | École | Immeubles  | 2020-2021 | 2021-2022 | 2022-2023 |
|------------------------|-------|--|-----------|-----------|-----------|
| <b>BOIS-DES-FILION</b> |       |  |           |           |           |
| B 012                  | 282   | École Le Rucher<br>100, 33 <sup>e</sup> Avenue Nord<br>Bois-des-Filion J6Z 2C4                       | 2,3,9     | 2,3,9     | 2,3,9     |
| B 013                  |       | École Le Rucher<br>▪ annexe (même adresse que précédent)   | 2,3,9     | 2,3,9     | 2,3,9     |
| B 002                  |       | École Le Rucher<br>▪ pavillon Félix-Leclerc<br>60, 35 <sup>e</sup> Avenue<br>Bois-des-Filion J6Z 2E8 | 2,3,9     | 2,3,9     | 2,3,9     |
| <b>TERREBONNE</b>      |       |  |           |           |           |
| B 092                  | 289   | École de l'Espace-Couleurs<br>1000, rue Marie-Gérin-Lajoie<br>Terrebonne J6Y 0M1                     | 2,3,9     | 2,3,9     | 2,3,9     |
| B 028                  | 283   | École Jeunes du monde<br>452, rue de Neuilly<br>Terrebonne J6Y 1R2                                   | 2,3,9     | 2,3,9     | 2,3,9     |
| B 029                  | 284   | École Marie-Soleil-Tougas<br>3415, place Camus<br>Terrebonne J6Y 1L2                                 | 2,3,9     | 2,3,9     | 2,3,9     |

### ÉCOLES SECONDAIRES

| Bâtisse | École | Immeubles   | 2020-2021 | 2021-2022 | 2022-2023 |
|---------|-------|---|-----------|-----------|-----------|
| B 057   | 102   | École secondaire d'Oka<br>1700, chemin d'Oka<br>Oka J0N 1E0   | 4,9       | 4,9       | 4,9       |
| B 062   |       | École secondaire d'Oka<br>▪ pavillon Léopold (même adresse que précédent)                               | 4,9       | 4,9       | 4,9       |
| B 065   | 107   | École secondaire Liberté-Jeunesse<br>2919, boulevard des Promenades<br>Sainte-Marthe-sur-le-Lac J0N 1P0 | 4,9       | 4,9       | 4,9       |
| B 061   | 142   | École des Érables<br>1400, chemin de l'Avenir<br>Deux-Montagnes J7R 6A6                                 | 2,3,4,9   | 2,3,4,9   | 2,3,4,9   |
| B 054   | 144   | Polyvalente Deux-Montagnes<br>500, chemin des Anciens<br>Deux-Montagnes J7R 6A7                         | 4,7,9     | 4,7,9     | 4,7,9     |
| B 055   | 143   | École secondaire des Patriotes<br>99, rue Grignon<br>Saint-Eustache J7P 4S4                             | 4,9       | 4,9       | 4,9       |
| B 082   | 171   | École secondaire Jean-Jacques-Rousseau<br>2700, rue Jean-Charles-Bonenfant<br>Boisbriand J7H 1P1        | 4,9       | 4,9       | 4,9       |
| B 034   | 106   | École secondaire Lucille-Teasdale<br>1275, boulevard Céloron<br>Blainville J7C 5A8                      | 4,9       | 4,9       | 4,9       |
| B 046   | 108   | École secondaire Henri-Dunant<br>200, rue Marie-Chapleau<br>Blainville J7C 5Y8                          | 4,9       | 4,9       | 4,9       |

| Bâtisse | École | Immeubles   | 2020-2021 | 2021-2022 | 2022-2023 |
|---------|-------|---|-----------|-----------|-----------|
| B 039   | 104   | École Saint-Gabriel<br>▪ pavillon Notre-Dame<br>8, rue Blainville Est<br>Sainte-Thérèse J7E 1L3                           | 4,9       | 4,9       | 4,9       |
| B 037   |       | École Saint-Gabriel<br>▪ pavillon Saint-Gabriel<br>8, rue Tassé<br>Sainte-Thérèse J7E 1V3                                 | 4,9       | 4,9       | 4,9       |
| B 056   | 105   | Polyvalente Sainte-Thérèse<br>401, boulevard du Domaine<br>Sainte-Thérèse J7E 4S4   | 4,9       | 4,9       | 4,9       |
| B 093   | 172   | École secondaire du Harfang<br>140, rue des Saisons<br>Sainte-Anne-des-Plaines J0N 1H0                                    | 4,9       | 4,9       | 4,9       |
| B 053   |       | École secondaire du Harfang<br>▪ pavillon Saint-François<br>172, 3 <sup>e</sup> Avenue<br>Sainte-Anne-des-Plaines J0N 1H0 | 4,9       | 4,9       | 4,9       |
| B 017   | 174   | École secondaire Hubert-Maisonneuve<br>364, rue de l'Académie<br>Rosemère J7A 1Z1   | 4,9       | 4,9       | 4,9       |
| B 024   | 173   | École secondaire Rive-Nord<br>400, rue Joseph-Paquette<br>Bois-des-Filion J6Z 4P7   | 4,9       | 4,9       | 4,9       |

## CENTRES DE FORMATION PROFESSIONNELLE

| Bâtisse | Centre | Immeubles   | 2020-2021  | 2021-2022 | 2022-2023 |     |
|---------|--------|---|--|-----------|-----------|-----|
| B 097   | 407    | Centre de formation agricole de Mirabel<br>9850, rue de Belle-Rivière<br>Mirabel J7N 2X8  | 5,6,9  | 5,6,9     | 5,6,9     |     |
| B 054   | 402    | Centre de formation professionnelle, l'Émergence<br>1415, chemin de l'Avenir<br>Deux-Montagnes J7R 7B4  | 5,6  | 5,6       | 5,6       |     |
|         |        | Centre de formation professionnelle, l'Émergence<br>▪ pavillon Mirabel ( <b>location</b> )<br>5201, rang Saint-Vincent<br>Mirabel J7N 2T5                               | 5  | 5         | 5         |     |
| B 831   |        | Centre de formation professionnelle, l'Émergence<br>▪ pavillon des Promenades ( <b>location</b> )<br>2801, boulevard des Promenades<br>Sainte-Marthe-sur-le-Lac J0N 1P0 | 5,6  | 5,6       | 5,6       |     |
| B 793   |        | Centre de formation professionnelle, l'Émergence<br>▪ Établissement Archambault – Sécurité minimale<br>244, montée Gagnon<br>Sainte-Anne-des-Plaines J0N 1H0            | 5  | 5         | 5         |     |
| B 794   |        | Centre de formation professionnelle, l'Émergence<br>▪ Centre fédéral de formation – Sécurité minimale<br>600, montée Saint-François<br>Laval H7C 1S5                    | 5  | 5         | 5         |     |
| B 796   |        | Centre de formation professionnelle, l'Émergence<br>▪ Centre régional de réception<br>246, montée Gagnon<br>Sainte-Anne-des-Plaines J0N 1H0                             | 5  | 5         | 5         |     |
| B 797   |        | Centre de formation professionnelle, l'Émergence<br>▪ Centre fédéral de formation – Sécurité multiple<br>6099, boulevard Lévesque Est<br>Laval H7C 1P1                  | 5  | 5         | 5         |     |
| B 798   |        | Centre de formation professionnelle, l'Émergence<br>▪ Établissement Archambault – Sécurité<br>moyenne<br>242, montée Gagnon<br>Sainte-Anne-des-Plaines J0N 1H0          | 5  | 5         | 5         |     |
| B 060   |        | 404   | Centre de formation des Nouvelles-Technologies<br>75, rue Duquet<br>Sainte-Thérèse J7E 5R8                 | 5,6       | 5,6       | 5,6 |
| B 056   |        | 403   | Centre de formation professionnelle de l'automobile<br>301, boulevard du Domaine<br>Sainte-Thérèse J7E 4S4 | 5,6       | 5,6       | 5,6 |
| B 100   | 460    | Centre de formation Construc-Plus<br>246, Allée du golf<br>Saint-Eustache J7R 0L5   | 5,6  | 5,6       | 5,6       |     |
| B 833   |        | Centre de formation Construc-Plus<br>▪ pavillon Saint-Eustache ( <b>location</b> )<br>218, rue Poirier, bureau 10<br>Saint-Eustache J7R 5R3                             | 5  | 5         | 5         |     |

## CENTRES D'ÉDUCATION DES ADULTES

| Bâtisse | Centre | Immeubles   | 2020-2021 | 2021-2022 | 2022-2023 |
|---------|--------|---|-----------|-----------|-----------|
| B 834   | 306    | Centre de formation continue des Patriotes<br><ul style="list-style-type: none"> <li>▪ Promenades Deux-Montagnes (<b>location</b>)<br/>2705, boulevard des Promenades<br/>Deux-Montagnes J7R 0A6</li> </ul> | 6         | 6         | 6         |
| B 793   |        | Centre de formation continue des Patriotes<br><ul style="list-style-type: none"> <li>▪ Établissement Archambault – Sécurité minimale<br/>244, montée Gagnon<br/>Sainte-Anne-des-Plaines J0N 1H0</li> </ul>  | 6         | 6         | 6         |
| B 794   |        | Centre de formation continue des Patriotes<br><ul style="list-style-type: none"> <li>▪ Centre fédéral de formation – Sécurité minimale<br/>600, montée Saint-François<br/>Laval H7C 1S5</li> </ul>          | 6         | 6         | 6         |
| B 796   |        | Centre de formation continue des Patriotes<br><ul style="list-style-type: none"> <li>▪ Centre régional de réception<br/>246, montée Gagnon<br/>Sainte-Anne-des-Plaines J0N 1H0</li> </ul>                   | 6         | 6         | 6         |
| B 797   |        | Centre de formation continue des Patriotes<br><ul style="list-style-type: none"> <li>▪ Centre fédéral de formation – Sécurité multiple<br/>6099, boulevard Lévesque Est<br/>Laval H7C 1P1</li> </ul>        | 6         | 6         | 6         |
| B 798   |        | Centre de formation continue des Patriotes<br><ul style="list-style-type: none"> <li>▪ Établissement Archambault – Sécurité moyenne<br/>242, montée Gagnon<br/>Sainte-Anne-des-Plaines J0N 1H0</li> </ul>   | 6         | 6         | 6         |
| B 105   | 305    | Centre multiservice de Sainte-Thérèse<br>125, rue Beauchamp<br>Sainte-Thérèse J7E 5A4   | 6         | 6         | 6         |

| <b>AUTRES IMMEUBLES</b> |   |                  |                  |                  |
|-------------------------|---|------------------|------------------|------------------|
| <b>Bâtisse</b>          | <b>Immeubles</b>  | <b>2020-2021</b> | <b>2021-2022</b> | <b>2022-2023</b> |
| B 800                   | Le Carrefour Saint-Eustache ( <b>location</b> )<br>430, boulevard Arthur-Sauvé<br>Saint-Eustache J7R 6V6                              | 1                | 1                | 1                |
| B 063                   | Entrepôt Deux-Montagnes<br>215, 14 <sup>e</sup> Avenue<br>Deux-Montagnes J7R 3W2  | 7                | 7                | 7                |
| B 812                   | Salle Jacques-St-André ( <b>location</b> )<br>(Centre multiservice de Sainte-Thérèse)<br>125, rue Beauchamp<br>Sainte-Thérèse J7E 5A4 | 1                | 1                | 1                |
| B 038                   | Pavillon Blanchard<br>6, rue Tassé<br>Sainte-Thérèse J7E 1V3  | 1,7              | 1,7              | 1,7              |
| B 823                   | Atelier ressources matérielles ( <b>location</b> )<br>101, rue Blanchard<br>Sainte-Thérèse J7E 4N4                                    | 1,7,8            | 1,7,8            | 1,7,8            |
| B 051                   | Pavillon Mgr. Philippe-Labelle<br>46, rue Blainville Ouest<br>Sainte-Thérèse J7E 1X3  | 1                | 1                | 1                |

## Liste des écoles et actes d'établissement 2020-2021

| <b>ÉCOLES PRIMAIRES</b>   |  |                    |                         |                            |   |
|---|--|--------------------|-------------------------|----------------------------|---|
| École   | Autre immeuble   | Capacité d'accueil | Enseignement            | Projet commission scolaire | Résolution  |
| <b>SECTEUR A</b>  |  |                    |                         |                            |   |
| École de l'Amitié<br>60, avenue Daniel-Morin<br>Saint-Placide J0V 2B0           |  | 7                  | Préscolaire<br>Primaire |                            | CP-980514-237<br>CC-070626-2720   |
| École des Pins<br>25, rue des Pins<br>Oka J0N 1E0                               |  | 15                 | Préscolaire<br>Primaire |                            | CP-980514-237<br>CC-070626-2720   |
| École Girouard<br>9030, rue Dumouchel<br>Mirabel J7N 2N8                        |  | 9                  | Préscolaire<br>Primaire |                            | CP-980514-237<br>CC-070626-2720   |
| École Rose-des-Vents<br>70, montée du Village<br>Saint-Joseph-du-Lac J0N 1M0    |  | 13                 | Préscolaire<br>Primaire |                            | CP-980514-237<br>CC-070626-2720   |
| École des Perséides<br>1020, rue Simonne<br>Pointe-Calumet J0N 1G5              | pavillon des Primevères<br>784, boulevard de la Chapelle<br>Pointe-Calumet J0N 1G1 | 21 + 17            | Préscolaire<br>Primaire |                            | CP-980514-237<br>CC-060523-2438<br>CC-061212-2601<br>CC-070626-2720<br>CC-121211-3820 |
| École du Grand-Pommier<br>257, rue Yvon<br>Saint-Joseph-du-Lac J0N 1M0          |  | 21                 | Préscolaire<br>Primaire |                            | CC-141209-4200<br>CC-160126-4415  |
| École des Lucioles<br>320, rue de la Sève<br>Sainte-Marthe-sur-le-Lac J0N 1P0   |  | 15                 | Préscolaire<br>Primaire |                            | CP-980514-237<br>CC-070626-2720   |
| <b>SECTEUR B</b>  |  |                    |                         |                            |   |
| École des Grands-Vents<br>3180, rue Laurin<br>Sainte-Marthe-sur-le-Lac J0N 1P0  |  | 25                 | Préscolaire<br>Primaire |                            | CC-121211-3820<br>CC-140128-4017  |
| École Horizon-du-Lac<br>3102, de l'Église<br>Sainte-Marthe-sur-le-Lac J0N 1P0   |  | 21                 | Préscolaire<br>Primaire |                            | CP-980514-237<br>CC-070626-2720<br>CC-091208-3175<br>CC-121211-3820<br>CC-161213-4576 |
| École Emmanuel-Chénard<br>600, 28 <sup>e</sup> Avenue<br>Deux-Montagnes J7R 6L2 |  | 20                 | Préscolaire<br>Primaire |                            | CP-980514-237<br>CC-070626-2720   |
| École des Mésanges<br>203, 14 <sup>e</sup> Avenue<br>Deux-Montagnes J7R 3W1     |  | 19                 | Préscolaire<br>Primaire |                            | CP-980514-237<br>CC-990127-165<br>CC-990127-172<br>CC-000322-619<br>CC-070626-2720    |
| École Sauvé<br>214, 9 <sup>e</sup> Avenue<br>Deux-Montagnes J7R 3M2             |  | 22                 | Préscolaire<br>Primaire |                            | CP-980514-237<br>CC-070626-2720   |
| École Notre-Dame<br>151, rue Saint-Louis<br>Saint-Eustache J7R 1X9              |  | 17                 | Préscolaire<br>Primaire |                            | CP-980514-237<br>CC-070626-2720   |
| École Village-des-Jeunes<br>16, rue Perry<br>Saint-Eustache J7R 2H3             | pavillon Jacques-Labrie<br>88, rue Saint-Nicolas<br>Saint-Eustache J7R 2B6         | 11 + 9             | Préscolaire<br>Primaire |                            | CP-980514-237<br>CC-070626-2720   |

| École   | Autre immeuble  | Capacité d'accueil | Enseignement            | Projet commission scolaire   | Résolution  |
|---|---|--------------------|-------------------------|--|---|
| <b>SECTEUR B</b>  |   |                    |                         |  |   |
| École Arc-en-ciel<br>130, boulevard Louis-Joseph-Rodrigue<br>Saint-Eustache J7R 5Y5       |   | 22                 | Préscolaire<br>Primaire |  | CP-980514-237<br>CC-070626-2720   |
| École au Cœur-du-Boisé<br>990, rue des Érables<br>Saint-Eustache J7R 6M5                  |   | 16                 | Préscolaire<br>Primaire |  | CP-980514-237<br>CC-981215-157<br>CC-070626-2720                                      |
| École Curé-Paquin<br>43, rue Saint-Laurent<br>Saint-Eustache J7P 1V9                      |   | 21                 | Préscolaire<br>Primaire |  | CP-980514-237<br>CC-070626-2720<br>CC-161213-4576<br>CC-181211-5018                   |
| École Clair Matin<br>250, rue Therrien<br>Saint-Eustache J7P 4V4                          |   | 25                 | Préscolaire<br>Primaire |  | CP-980514-237<br>CC-070626-2720   |
| École Horizon-Soleil<br>425, rue Hamel<br>Saint-Eustache J7P 4M2                          |   | 21                 | Préscolaire<br>Primaire |  | CP-980514-237<br>CC-070626-2720   |
| École des Jardins-des-Patriotes<br>520, boulevard Lavallée<br>Saint-Eustache J7P 5P3      |   | 21                 | Préscolaire<br>primaire |  | CC-161213-4576<br>CC-180227-4822<br>CC-180515-4883                                    |
| <b>SECTEUR C</b>  |   |                    |                         |  |   |
| École Terre-Soleil<br>800, rue De Sève<br>Sainte-Thérèse J7E 2M6                          |   | 18                 | Préscolaire<br>Primaire |  | CP-980514-237<br>CC-070626-2720   |
| École des Ramilles <sup>4</sup><br>1030, rue Gilles-Vigneault<br>Blainville J7C 5N4       |   | 20                 | Préscolaire<br>Primaire | <b>Programme alternatif</b> : préscolaire à 6 <sup>e</sup> année<br>Pour les écoles Plateau St-Louis, des Ramilles,<br>Notre-Dame-de-l'Assomption, de la Seigneurie,<br>Chante-Bois, de l'Envolé, de l'Aquarelle, des<br>Semailles, des Moissons, Du Bois-Joli, de<br>l'Harmonie-Jeunesse, Nouvelle école primaire<br>de Mirabel (Domaine Vert Nord) | CP-980514-237<br>CC-990414-265<br>CC-070626-2720                                      |
| École de l'Envolée<br>60, rue des Grives<br>Blainville J7C 5J9                            |   | 24                 | Préscolaire<br>Primaire |  | CP-980514-237<br>CC-070626-2720   |
| École Notre-Dame-de-l'Assomption<br>1027, boulevard du Curé-Labelle<br>Blainville J7C 2M2 |   | 17                 | Préscolaire<br>Primaire |  | CP-980514-237<br>CC-040202-1775<br>CC-040914-2001<br>CC-050125-2129<br>CC-070626-2720 |
| École Plateau Saint-Louis<br>425, boulevard du Curé-Labelle<br>Blainville J7C 2H4         | pavillon Saint-Edmond<br>445, boulevard du Curé-Labelle<br>Blainville J7C 2H4 | 24                 | Préscolaire<br>Primaire |  | CP-980514-237<br>CC-070626-2720   |
| École de la Seigneurie<br>930, rue de la Mairie<br>Blainville J7C 3B4                     |   | 21                 | Préscolaire<br>Primaire |  | CP-980514-237<br>CC-070626-2720   |
| École Chante-Bois<br>40, 84 <sup>e</sup> Avenue Est<br>Blainville J7C 3R5                 |   | 17                 | Préscolaire<br>Primaire |  | CP-980514-237<br>CC-070626-2720   |
| École des Semailles<br>1100, boulevard Céloron<br>Blainville J7C 4Y7                      |   | 16                 | Préscolaire<br>Primaire |  | CC-030122-1461<br>CC-031209-1717<br>CC-070626-2720                                    |

<sup>4</sup> Sept locaux sont réservés au volet alternatif.

|  |  |    |                         |  |   |
|--|--|----|-------------------------|--|---|
| École de l'Aquarelle<br>1430, rue Maurice-Cullen<br>Blainville J7C 5Y1 |  | 17 | Préscolaire<br>Primaire |  | CP-980514-237<br>CC-020522-1312<br>CC-030122-1461<br>CC-070626-2720 |
|--|--|----|-------------------------|--|---|

| École   | Autre immeuble  | Capacité d'accueil | Enseignement            | Projet commission scolaire | Résolution  |
|---|---|--------------------|-------------------------|----------------------------|---|
| <b>SECTEUR C</b>  |   |                    |                         |                            |   |
| École de Fontainebleau<br>10, rue de Montauban<br>Blainville J7B 1T4              |   | 20                 | Préscolaire<br>Primaire |                            | CC-000126-549<br>CC-001011-829<br>CC-010124-897<br>CC-010523-1016<br>CC-040202-1775<br>CC-051213-2346<br>CC-070626-2720<br>CC-081209-2991                                   |
| École de la Renaissance<br>370, boulevard d'Annecy<br>Blainville J7B 1J7          |   | 20                 | Préscolaire<br>Primaire |                            | CP-980514-237<br>CC-990127-172<br>CC-000126-549<br>CC-001011-829<br>CC-010124-897<br>CC-020123-1179<br>CC-040202-1775<br>CC-051213-2346<br>CC-070626-2720<br>CC-081209-2991 |
| <b>SECTEUR D</b>  |   |                    |                         |                            |   |
| École Sainte-Scholastique<br>9290, côte des Saints<br>Mirabel J7N 2X5             |   | 12                 | Préscolaire<br>Primaire |                            | CP-980514-237<br>CC-070626-2720   |
| École des Blés-Dorés<br>13 000, rue Pierre-Perrin<br>Mirabel J7N 0N1              |   | 21                 | Préscolaire<br>Primaire |                            | CC-151208-4403<br>CC-170425-4618  |
| École de la Clé-des-Champs<br>14 700, rue Jean-Simon<br>Mirabel J7N 2J6           |   | 14                 | Préscolaire<br>Primaire |                            | CP-980514-237<br>CC-990310-240<br>CC-070626-2720  |
| École Prés fleuris<br>15 074, rue de Saint-Augustin<br>Mirabel J7N 2B2            |   | 16                 | Préscolaire<br>Primaire |                            | CP-980514-237<br>CC-070626-2720   |
| École de la Clairière<br>3599, rue Charlotte-Boisjoli<br>Boisbriand J7H 1L5       |   | 16                 | Préscolaire<br>Primaire |                            | CP-980514-237<br>CC-070626-2720   |
| École du Mai<br>3233, rue de la Bastille<br>Boisbriand J7H 1R3                    |   | 21                 | Préscolaire<br>Primaire |                            | CP-980514-237<br>CC-070626-2720   |
| École Gabrielle-Roy<br>500, rue Marie-C.-Daveluy<br>Boisbriand J7G 3G7            |   | 17                 | Préscolaire<br>Primaire |                            | CP-980514-237<br>CC-070626-2720   |
| École Gaston-Pilon<br>1025, rue Castelneau<br>Boisbriand J7G 1V7                  |   | 21                 | Préscolaire<br>Primaire |                            | CP-980514-237<br>CC-070626-2720   |
| École des Grands-Chemins<br>1650, avenue Alexandre-le-Grand<br>Boisbriand J7G 3K1 |   | 13                 | Préscolaire<br>Primaire |                            | CC-000126-549<br>CC-010124-903<br>CC-070626-2720  |
| École Le Tandem<br>10, rue Béliste<br>Sainte-Thérèse J7E 3P6                      | pavillon Lionel-Bertrand<br>10, rue Béliste<br>Sainte-Thérèse J7E 3P6<br><br>pavillon Augustin-Charlebois<br>50, rue Leroux<br>Sainte-Thérèse J7E 3M6 | 9 + 11             | Préscolaire<br>Primaire |                            | CP-980514-237<br>CC-990127-172<br>CC-070626-2720<br>CC-081209-2991<br>CC-091208-3175<br>CC-161213-4574  |

| École  | Autre immeuble   | Capacité d'accueil | Enseignement                          | Projet commission scolaire   | Résolution   |
|--|--|--------------------|---------------------------------------|--|--|
| École du Trait-d'Union<br>66, rue Saint-Stanislas<br>Sainte-Thérèse J7E 3M7              | pavillon Charles-Ducharme<br>66, rue Saint-Stanislas<br>Sainte-Thérèse J7E 3M7<br>pavillon Adolphe-Chapleau<br>70, rue Saint-Stanislas<br>Sainte-Thérèse J7E 3M7 | 9 + 10             | Préscolaire<br>Primaire               |  | CP-980514-237<br>CC-990210-203<br>CC-070626-2720<br>CC-081209-2991<br>CC-091208-3175   |
| École Saint-Pierre<br>201, rue Saint-Pierre<br>Sainte-Thérèse J7E 2S3                    |  | 22                 | Préscolaire<br>Primaire               |  | CP-980514-237<br>CC-070626-2720  |
| <b>SECTEUR E</b>   |  |                    |                                       |  |  |
| École Alpha<br>334, rue de l'Académie<br>Rosemère J7A 3R9                                |  | 40                 | Préscolaire<br>Primaire               | <b>Programme musical (violon) : 3<sup>e</sup> à 6<sup>e</sup> année</b><br>pour les écoles Alpha, de l'Espace-Couleurs,<br>du Ruisseau, Jeunes du monde, Le Carrefour,<br>Le Rucher, Le Tournesol, Marie-Soleil-Tougas | CP-980514-237<br>CC-050125-2129<br>CC-070626-2720                                      |
| École du Ruisseau<br>65, boulevard de Chambord<br>Lorraine J6Z 4X1                       |  | 15                 | Préscolaire<br>Primaire               |  | CC-040202-1775<br>CC-040914-2001<br>CC-050125-2129<br>CC-050222-2136<br>CC-070626-2720 |
| École Le Tournesol<br>155, boulevard De Gaulle<br>Lorraine J6Z 3Z8                       |  | 18                 | Préscolaire<br>Primaire               |  | CP-980514-237<br>CC-040914-2001<br>CC-050125-2129<br>CC-070626-2720                    |
| École Le Carrefour<br>59, boulevard Vignory<br>Lorraine J6Z 3L5                          |  | 16                 | Préscolaire<br>Primaire               |  | CP-980514-237<br>CC-040914-2001<br>CC-050125-2129<br>CC-070626-2720                    |
| École Le Rucher<br>100, 33 <sup>e</sup> Avenue<br>Bois-des-Filion J6Z 2C4                | annexe Le Rucher<br>100, 33 <sup>e</sup> Avenue<br>Bois-des-Filion J6Z 2C4<br>pavillon Félix-Leclerc<br>60, 35 <sup>e</sup> Avenue<br>Bois-des-Filion J6Z 2E8    | 21 + 11            | Préscolaire<br>Primaire               |  | CP-980514-237<br>CC-051213-2346<br>CC-061212-2601<br>CC-070626-2720                    |
| École Marie-Soleil-Tougas<br>3415, place Camus<br>Terrebonne J6Y 1L2                     |  | 27                 | Préscolaire<br>Primaire               |  | CP-980514-237<br>CC-990127-172<br>CC-990210-204<br>CC-070626-2720                      |
| École Jeunes du monde<br>452, rue de Neuilly<br>Terrebonne J6Y 1R2                       |  | 17                 | Préscolaire<br>Primaire               |  | CP-980514-237<br>CC-070626-2720  |
| École de l'Espace-Couleurs<br>1000, rue Marie-Gérin-Lajoie<br>Terrebonne J6Y 0M1         |  | 21                 | Préscolaire<br>Primaire               |  | CC-121211-3820<br>CC-140128-4016   |
| École des Moissons<br>1, rue Chaumont<br>Sainte-Anne-des-Plaines J0N 1H0                 |  | 14                 | Préscolaire<br>Primaire               |  | CP-980514-237<br>CP-980622-301<br>CC-050125-2129<br>CC-070626-2720                     |
| École Du Bois-Joli<br>200, rue Neuville-en-Ferrain<br>Sainte-Anne-des-Plaines J0N 1H0    |  | 21                 | Préscolaire<br>Primaire               |  | CP-980514-237<br>CC-070626-2720  |
| École de l'Harmonie-Jeunesse<br>540, rue des Colibris<br>Sainte-Anne-des-Plaines J0N 1H0 |  | 12                 | Préscolaire<br>Primaire               |  | CP-980514-237<br>CC-070626-2720  |
| École des Érables<br>1400, chemin de l'Avenir<br>Deux-Montagnes J7R 6A6                  |  | 27                 | Préscolaire<br>Primaire<br>Secondaire |  | CP-980514-237<br>CP-980622-299<br>CC-060523-2437<br>CC-061212-2601<br>CC-070626-2720   |

| <b>ÉCOLES À PROJET PARTICULIER (reconnues par le MEES en vertu de l'article 240 de la LIP)</b> |                |                    |                         |  |   |
|--|----------------|--------------------|-------------------------|--|---|
| École  | Autre immeuble | Capacité d'accueil | Enseignement            | Projet commission scolaire   | Résolution  |
| École Cœur à cœur, l'Alternative<br>799, montée Lauzon<br>Saint-Eustache J7R 0J1               |                | 24                 | Préscolaire<br>Primaire | <b>Programme alternatif</b> : préscolaire à 6 <sup>e</sup> année pour les écoles Arc-en-ciel, au Cœur-du-Boisé, Clair Matin, Curé-Paquin, de l'Amitié, de la Clé-des-Champs, des Grands-Vents, des Jardins-des-Patriotes, des Lucioles, des Mésanges, des Perséides, des Pins, du Grand-Pommier, Emmanuel-Chénard, Girouard, Horizon-du-Lac, Horizon-Soleil, Notre-Dame, des Blés-Dorés, Prés fleuris, Rose-des-Vents, Sainte-Scholastique, Sauvé et Village-des-Jeunes  | CP-980514-237<br>CP-040202-1175<br>CC-060523-2438<br>CC-061212-2601<br>CC-070626-2720 |
| École Terre des jeunes<br>128, 25 <sup>e</sup> Avenue<br>Saint-Eustache J7P 2V2                |                | 19                 | Préscolaire<br>Primaire | <b>Programme primaire du Baccalauréat International</b> : préscolaire à 6 <sup>e</sup> année pour les écoles Arc-en-ciel, au Cœur-du-Boisé, Clair Matin, Curé-Paquin, de l'Amitié, de la Clairière, de la Clé-des-Champs, des Grands-Chemins, des Grands-Vents, des Jardins-des-Patriotes, des Lucioles, des Mésanges, des Perséides, des Pins, du Grand-Pommier, du Mai, Emmanuel-Chénard, Gabrielle-Roy, Gaston-Pilon, Girouard, Horizon-du-Lac, Horizon-Soleil, Le Tandem (excluant les élèves résidant à Sainte-Thérèse), Notre-Dame, des Blés-Dorés, Prés fleuris, Rose-des-Vents, Sainte-Scholastique, Sauvé et Village-des-Jeunes   | CP-980514-237<br>CC-070626-2720   |
| École Le Sentier<br>287, chemin de la Grande-Côte<br>Boisbriand J7G 2L2                        |                | 18                 | Préscolaire<br>Primaire | <b>Programme alternatif</b> : préscolaire à 6 <sup>e</sup> année pour les écoles Alpha, de Fontainebleau, de la Clairière, de la Renaissance, de l'Espace-Couleurs, des Grands-Chemins, du Mai, du Ruisselet, du Trait-d'Union, Gabrielle-Roy, Gaston-Pilon, Jeunes du monde, Le Carrefour, Le Rucher, Le Tandem, Le Tournesol, Marie-Soleil-Tougas, Saint-Pierre et Terre-Soleil  | CP-980514-237<br>CC-070626-2720<br>CC-081209-2991                                     |
| École Arthur-Vaillancourt<br>25, rue Vézina<br>Sainte-Thérèse J7E 3A4                          |                | 10                 | Préscolaire<br>Primaire | <b>Programme musical (piano et violon)</b> : 2 <sup>e</sup> à 6 <sup>e</sup> année pour les écoles Arc-en-ciel, au Cœur-du-Boisé, Chante-Bois, Clair Matin, Curé-Paquin, de Fontainebleau, de l'Amitié, de l'Aquarelle, de l'Envolée, de l'Harmonie-Jeunesse, de la Clairière, de la Clé-des-Champs, de la Renaissance, de la Seigneurie, des Grands-Chemins, des Grands-Vents, des Jardins-des-Patriotes, des Lucioles, des Mésanges, des Moissons, des Perséides, des Pins, des Ramilles, des Semailles, Du Bois-Joli, du Grand-Pommier, du Mai, du Trait-d'Union, Emmanuel-Chénard, Gabrielle-Roy, Gaston-Pilon, Girouard, Horizon-du-Lac, Horizon-Soleil, Le Tandem, Notre-Dame, Notre-Dame-de-l'Assomption, des Blés-Dorés, Plateau Saint-Louis, Prés fleuris, Rose-des-Vents, Sainte-Scholastique, Saint-Pierre, Sauvé, Terre-Soleil et Village-des-Jeunes, Nouvelle école primaire de Mirabel (Domaine Vert Nord) | CP-980514-237<br>CC-070626-2720   |

| École  | Autre immeuble | Capacité d'accueil | Enseignement            | Projet commission scolaire   | Résolution                      |
|--|----------------|--------------------|-------------------------|--|---------------------------------|
| École Val-des-Ormes<br>199, chemin de la Grande-Côte<br>Rosemère J7A 1H6 |                | 17                 | Préscolaire<br>Primaire | <b>Programme primaire du Baccalauréat International</b> : préscolaire à 6 <sup>e</sup> année pour les écoles Alpha, Chante-Bois, de Fontainebleau, de l'Aquarelle, de l'Envolée, de l'Espace-Couleurs, de l'Harmonie-Jeunesse, de la Renaissance, de la Seigneurie, des Moissons, des Ramilles, des Semailles, Du Bois-Joli, du Ruisseau, du Trait-d'Union, Jeunes du monde, Le Carrefour, Le Rucher, Le Tandem (élèves résidant à Sainte-Thérèse), Le Tournesol, Marie-Soleil-Tougas, Notre-Dame-de-l'Assomption, Plateau Saint-Louis, Saint-Pierre et Terre-Soleil, Nouvelle école primaire de Mirabel (Domaine Vert Nord) | CP-980514-237<br>CC-070626-2720 |

## ÉCOLES SECONDAIRES

| École   | Autre immeuble  | Capacité d'accueil<br>(places-élèves) | Enseignement | Projet commission scolaire  | Résolution  |
|---|---|---------------------------------------|--------------|---|---|
| École secondaire d'Oka<br>1700, chemin d'Oka<br>Oka J0N 1E0   | pavillon Léopold<br>1700, chemin d'Oka<br>Oka J0N 1E0   | 1406                                  | Secondaire   | <b>Programme d'éducation intermédiaire du Baccalauréat International</b> : 1 <sup>re</sup> à 5 <sup>e</sup> secondaire pour les écoles de l'Amitié, de la Clé-des-Champs, des Grands-Vents, des Lucioles, des Perséides, des Pins, du Grand-Pommier, Girouard, Horizon-du-Lac, des Blés-Dorés, Prés fleuris, Rose-des-Vents et Sainte-Scholastique  | CP-980514-237<br>CC-070626-2720   |
| École secondaire Liberté-Jeunesse<br>2919, boulevard des Promenades<br>Sainte-Marthe-sur-le-Lac J0N 1P0 |   | 726                                   | Secondaire   | <b>Programme alternatif</b> : 1 <sup>re</sup> à 5 <sup>e</sup> secondaire pour les écoles Arc-en-ciel, au Cœur-du-Boisé, Clair Matin, Curé-Paquin, de l'Amitié, de la Clé-des-Champs, des Grands-Vents, des Jardins-des-Patriotes, des Lucioles, des Mésanges, des Perséides, des Pins, du Grand-Pommier, Emmanuel-Chénard, Girouard, Horizon-du-Lac, Horizon-Soleil, Notre-Dame, des Blés-Dorés, Prés fleuris, Rose-des-Vents, Sainte-Scholastique, Sauvé et Village-des-Jeunes      | CC-030122-1461<br>CC-040202-1761<br>CC-070626-2720  |
| Polyvalente Deux-Montagnes<br>500, chemin des Anciens<br>Deux-Montagnes J7R 6A7                         | <u>exclusion à l'immeuble</u> :<br>les locaux du Centre de formation professionnelle, l'Émergence | 1992                                  | Secondaire   | <b>Programme d'éducation intermédiaire du Baccalauréat International</b> : 1 <sup>re</sup> à 5 <sup>e</sup> secondaire pour les écoles Arc-en-ciel, au Cœur-du-Boisé, Clair Matin, Curé-Paquin, des Jardins-des-Patriotes, des Mésanges, Emmanuel-Chénard, Gaston-Pilon (élèves résidant à Saint-Eustache), Horizon-Soleil, Notre-Dame, Sauvé et Village-des-Jeunes)<br><br><b>Football</b> : 1 <sup>re</sup> à 5 <sup>e</sup> secondaire (clientèle de toute la Commission scolaire) | CP-980514-237<br>CC-000126-549<br>CC-010124-897<br>CC-040202-1775<br>CC-050125-2129<br>CC-050322-2158<br>CC-060523-2438<br>CC-061212-2601<br>CC-070626-2720<br>CC-070626-2722<br>CC-080325-2853<br>CC-091208-3175<br>CC-180515-4883 |
| École secondaire des Patriotes<br>99, rue Grignon<br>Saint-Eustache J7P 4S4                             |   | 1722                                  | Secondaire   |   | CP-980514-237<br>CC-040210-1786<br>CC-070626-2720<br>CC-071211-2804   |

| <b>ÉCOLES SECONDAIRES</b>  |  |                                       |              |   |   |
|--|--|---------------------------------------|--------------|---|---|
| École  | Autre immeuble   | Capacité d'accueil<br>(places-élèves) | Enseignement | Projet commission scolaire  | Résolution  |
| École secondaire Jean-Jacques-Rousseau<br>2700, rue Jean-Charles-Bonenfant<br>Boisbriand J7H 1P1 |  | 1104                                  | Secondaire   |   | CP-980514-237<br>CC-050125-2129<br>CC-051213-2346<br>CC-070626-2720<br>CC-070626-2722<br>CC-081209-2991<br>CC-091208-3175<br>CC-161213-4574<br>CC-180515-4884 |
| École Saint-Gabriel<br>8, rue Tassé<br>Sainte-Thérèse J7E 1V3                                    | pavillon Saint-Gabriel<br>8, rue Tassé<br>Sainte-Thérèse J7E 1V3<br><br>pavillon Notre-Dame<br>8, rue Blainville Est<br>Sainte-Thérèse J7E 1L3 | 878                                   | Secondaire   | <b>Programme d'éducation intermédiaire du Baccalauréat International :</b><br>1 <sup>er</sup> cycle du secondaire pour les écoles Chante-Bois, de l'Aquarelle, de l'Envoïée, de la Clairière, de la Seigneurie, des Grands-Chemins, des Ramilles, des Semailles, du Mai, du Trait-d'Union, Gabrielle-Roy, Gaston-Pilon (secteur Boisbriand seulement), Le Tandem, Notre-Dame-de-l'Assomption, Plateau Saint-Louis, Saint-Pierre et Terre-Soleil, Nouvelle école primaire de Mirabel (Domaine Vert Nord)<br><br><b>Programme sports-études (baseball, basketball, golf, gymnastique, hockey féminin, hockey Bantam AA, hockey Bantam AAA, hockey Midget AAA, hockey Midget Espoir, hockey Pee wee AAA, nage synchronisée, natation, patinage artistique, plongeon, ringuette, ski acrobatique, ski alpin, soccer, softball, surf des neiges, tae kwondo et tennis) :</b> 1 <sup>re</sup> à 5 <sup>e</sup> secondaire (clientèle de toute la Commission scolaire) | CP-980514-237<br>CC-990127-172<br>CC-070626-2720  |
| École secondaire Hubert-Maisonneuve<br>364, rue de l'Académie<br>Rosemère J7A 1Z1                |  | 595                                   | Secondaire   | <b>Programme d'éducation intermédiaire du Baccalauréat international :</b><br>1 <sup>er</sup> cycle du secondaire pour les écoles Alpha, de Fontainebleau, de la Renaissance, de l'Espace-Couleurs, de l'Harmonie-Jeunesse, des Moissons, Du Bois-Joli, du Ruisselet, Jeunes du monde, Le Carrefour, Le Rucher, Le Tournesol et Marie-Soleil-Tougas   | CP-980514-237<br>CP-980622-298<br>CC-070626-2720  |

| <b>ÉCOLES SECONDAIRES</b>  |  |                                       |              |  |  |
|--|--|---------------------------------------|--------------|--|--|
| École  | Autre immeuble   | Capacité d'accueil<br>(places-élèves) | Enseignement | Projet commission scolaire   | Résolution   |
| Polyvalente Sainte-Thérèse<br>401, boulevard du Domaine<br>Sainte-Thérèse J7E 4S4      | exclusion à l'immeuble :<br>les locaux du Centre de formation<br>professionnelle de l'automobile | 2174                                  | Secondaire   | <p><b>Programme alternatif</b> : 1<sup>re</sup> à 5<sup>e</sup> secondaire pour les écoles Alpha, Chante-Bois, de Fontainebleau, de la Clairière, de la Renaissance, de la Seigneurie, de l'Aquarelle, de l'Envolée, de l'Espace-Couleurs, de l'Harmonie-Jeunesse, des Grands-Chemins, des Moissons, des Ramilles, des Semailles, Du Bois-Joli, du Mai, du Ruisseau, du Trait-d'Union, Gabrielle-Roy, Gaston-Pilon (secteur Boisbriand seulement), Jeunes du monde, Le Carrefour, Le Rucher, Le Tandem, Le Tournesol, Marie-Soleil-Tougas, Notre-Dame-de-l'Assomption, Plateau Saint-Louis, Saint-Pierre et Terre-Soleil, Nouvelle école primaire de Mirabel (Domaine Vert Nord)</p> <p><b>Formation musicale intensive</b> :<br/>1<sup>re</sup> à 5<sup>e</sup> secondaire<br/>(clientèle de toute la Commission scolaire)</p> <p><b>Santé globale</b> : 1<sup>re</sup> à 5<sup>e</sup> secondaire<br/>(clientèle de toute la Commission scolaire)</p> <p><b>Hockey féminin</b> : 1<sup>re</sup> à 5<sup>e</sup> secondaire<br/>(clientèle de toute la Commission scolaire)</p> | CP-980514-237<br>CC-000112-536<br>CC-021023-1402<br>CC-040323-1826<br>CC-040608-1927<br>CC-070626-2720<br>CC-070626-2721<br>CC-071211-2804<br>CC-081209-2991<br>CC-131210-4007 |
| École secondaire Henri-Dunant<br>200, rue Marie-Chapleau<br>Blainville J7C 5Y8         |  | 751                                   | Secondaire   |  | CC-040202-1775<br>CC-040914-2001<br>CC-051213-2346<br>CC-060328-2392<br>CC-070626-2720   |
| École secondaire Lucille-Teasdale<br>1275, boulevard Céloron<br>Blainville J7C 5A8     |  | 911                                   | Secondaire   |  | CC-010124-897<br>CC-020123-1179<br>CC-020612-1320<br>CC-030122-1461<br>CC-040202-1775<br>CC-070626-2720  |
| École secondaire Rive-Nord<br>400, rue Joseph-Paquette<br>Bois-des-Filion J6Z 4P7      |  | 1017                                  | Secondaire   | <p><b>Programme d'éducation intermédiaire du Baccalauréat International</b> :<br/>2<sup>e</sup> cycle du secondaire pour les écoles Alpha, Chante-Bois, de Fontainebleau, de l'Aquarelle, de l'Envolée, de l'Espace-Couleurs, de l'Harmonie-Jeunesse, de la Clairière, de la Renaissance, de la Seigneurie, des Grands-Chemins, des Moissons, des Ramilles, des Semailles, Du Bois-Joli, du Mai, du Ruisseau, du Trait-d'Union, Gabrielle-Roy, Gaston-Pilon (secteur Boisbriand seulement), Jeunes du monde, Le Carrefour, Le Rucher, Le Tandem, Le Tournesol, Marie-Soleil-Tougas, Notre-Dame-de-l'Assomption, Plateau Saint-Louis, Saint-Pierre et Terre-Soleil, Nouvelle école primaire de Mirabel (Domaine Vert Nord)</p>  | CP-980514-237<br>CC-070626-2720  |
| École secondaire du Harfang<br>140, rue des Saisons<br>Sainte-Anne-des-Plaines J0N 1H0 | pavillon Saint-François<br>172, 3 <sup>e</sup> Avenue<br>Sainte-Anne-des-Plaines J0H 1H0         | 1018                                  | Secondaire   |  | CP-980514-237<br>CC-050125-2129<br>CC-070626-2720<br>CC-091208-3175  |

| <b>CENTRES DE FORMATION PROFESSIONNELLE</b>  |   |                           |  |
|--|---|---------------------------|--|
| <b>Centre</b>  | <b>Autre immeuble</b>   | <b>Enseignement</b>       | <b>Résolution</b>  |
| Centre de formation agricole de Mirabel<br>9850, rue de Belle-Rivière<br>Mirabel J7N 2X8                   | <u>exclusion à l'immeuble :</u><br>les locaux du Centre de formation continue des Patriotes et du Centre multiservice de Sainte-Thérèse   | Formation professionnelle | CP-980528-269<br>CC-000112-536<br>CC-010124-897<br>CC-020123-1179<br>CC-071211-2804<br>CC-091208-3175<br>CC-131210-4007<br>CC-181211-5018                                      |
| Centre de formation professionnelle, l'Émergence<br>1415, chemin de l'Avenir<br>Deux-Montagnes J7R 7B4     | pavillon Mirabel<br>5201, rang Saint-Vincent<br>Mirabel J7N 2T5<br>selon le nombre de jours prévus au bail<br>pavillon des Promenades<br>2801, boulevard des Promenades<br>Sainte-Marthe-sur-le-Lac J0N 1P0<br>Établissement Archambault – Sécurité minimale<br>244, montée Gagnon<br>Sainte-Anne-des-Plaines J0N 1H0<br>Centre fédéral de formation – Sécurité minimale<br>600, montée Saint-François<br>Laval H7C 1S6<br>Centre régional de réception<br>246, montée Gagnon<br>Sainte-Anne-des-Plaines J0N 1H0<br>Centre fédéral de formation – Sécurité multiple<br>6099, boulevard Lévesque Est<br>Laval H7C 1P1<br>Établissement Archambault – Sécurité moyenne<br>242, montée Gagnon<br>Sainte-Anne-des-Plaines J0N 1H0<br><u>exclusion à l'immeuble :</u><br>les locaux de la Polyvalente<br>Deux-Montagnes, du Centre de formation continue des Patriotes et du Centre multiservice de Sainte-Thérèse | Formation professionnelle | CP-980528-269<br>CC-000112-536<br>CC-020123-1179<br>CC-020911-1394<br>CC-101214-3412<br>CC-130226-3845<br>CC-151027-4385<br>CC-180515-4885<br>CC-180515-4886<br>CC-181211-5018 |
| Centre de formation professionnelle de l'automobile<br>301, boulevard du Domaine<br>Sainte-Thérèse J7E 4S4 | <u>exclusion à l'immeuble :</u><br>les locaux de la Polyvalente Sainte-Thérèse, du Centre de formation continue des Patriotes et du Centre multiservice de Sainte-Thérèse   | Formation professionnelle | CP-980528-269<br>CC-011114-1146<br>CC-020911-1394<br>CC-140527-4087<br>CC-180515-4886<br>CC-181211-5018  |
| Centre de formation des Nouvelles-Technologies<br>75, rue Duquet,<br>Sainte-Thérèse J7E 5R8                | <u>exclusion à l'immeuble :</u><br>les locaux du Centre de formation continue des Patriotes et du Centre multiservice de Sainte-Thérèse   | Formation professionnelle | CC-020123-1179<br>CC-020327-1237<br>CC-091208-3175<br>CC-101214-3412<br>CC-181211-5018   |
| Centre de formation Construc-Plus<br>246, Allée du golf<br>Saint-Eustache J7R 0L5                          | pavillon Saint-Eustache<br>218, rue Poirier, bureau 10<br>Saint-Eustache J7R 5R3<br><u>exclusion à l'immeuble :</u><br>les locaux du Centre de formation continue des Patriotes et du Centre multiservice de Sainte-Thérèse   | Formation professionnelle | CC-161213-4576<br>CC-180515-4886<br>CC-181211-5018   |

| <b>CENTRES DE FORMATION GÉNÉRALE ADULTE</b>  |  |                           |  |
|--|--|---------------------------|--|
| <b>Centre</b>  | <b>Autre immeuble</b>  | <b>Enseignement</b>       | <b>Résolution</b>  |
| Centre de formation continue des Patriotes<br>2705, boulevard des Promenades<br>Deux-Montagnes J7R 0A6 | <p>Établissement Archambault - Sécurité minimale<br/>244, montée Gagnon<br/>Sainte-Anne-des-Plaines J0N 1H0</p> <p>Centre fédéral de formation, - Sécurité minimale<br/>600, montée Saint-François<br/>Laval H7C 1S6</p> <p>Centre régional de réception<br/>246, montée Gagnon<br/>Sainte-Anne-des-Plaines J0N 1H0</p> <p>Centre fédéral de formation, -Sécurité multiple<br/>6099, boulevard Lévesque<br/>Laval H7C 1P1</p> <p>Établissement Archambault - Sécurité moyenne<br/>242, montée Gagnon<br/>Sainte-Anne-des-Plaines J0N 1H0</p> <p>Centre de formation agricole de Mirabel<br/>9850, rue de Belle-Rivière<br/>Mirabel J7N 2X8</p> <p>Centre de formation professionnelle, l'Émergence<br/>1415, chemin de l'Avenir<br/>Deux-Montagnes J7R 7B4</p> <p>Centre de formation professionnelle de l'automobile<br/>301, boulevard du Domaine<br/>Sainte-Thérèse J7E 4S4</p> <p>Centre de formation des Nouvelles-Technologies<br/>75, rue Duquet,<br/>Sainte-Thérèse J7E 5R8</p> <p>Centre de formation Construc-Plus<br/>246, Allée du golf<br/>Saint-Eustache J7R 0L5</p> <p>exclusion aux immeubles :<br/>les locaux du Centre de formation agricole, du Centre de formation professionnelle, l'Émergence, du Centre de formation des Nouvelles-Technologies, du Centre de formation professionnelle de l'automobile et du Centre de formation Construc-Plus</p> | Formation générale adulte | <p>CP-980528-269<br/>CC-000112-536<br/>CC-020123-1179<br/>CC-020911-1394<br/>CC-101214-3412<br/>CC-130226-3845<br/>CC-160426-4455<br/>CC-161213-4576<br/>CC-180515-4883<br/>CC-181211-5018</p> |

| <b>CENTRES DE FORMATION GÉNÉRALE ADULTE</b>   |  |                              |  |
|---|--|------------------------------|--|
| <b>Centre</b>   | <b>Autre immeuble</b>  | <b>Enseignement</b>          | <b>Résolution</b>  |
| Centre multiservice de Sainte-Thérèse<br>125, rue Beauchamp<br>Sainte-Thérèse J7E 5A4 | <p>Centre de formation agricole de Mirabel<br/>9850, rue de Belle-Rivière<br/>Mirabel J7N 2X8</p> <p>Centre de formation professionnelle,<br/>l'Émergence<br/>1415, chemin de l'Avenir<br/>Deux-Montagnes J7R 7B4</p> <p>Centre de formation professionnelle de<br/>l'automobile<br/>301, boulevard du Domaine<br/>Sainte-Thérèse J7E 4S4</p> <p>Centre de formation des Nouvelles-<br/>Technologies<br/>75, rue Duquet,<br/>Sainte-Thérèse J7E 5R8</p> <p>Centre de formation Construc-Plus<br/>246, Allée du golf<br/>Saint-Eustache J7R 0L5</p> <p>exclusion aux immeubles :<br/>les locaux de rencontre du conseil des<br/>commissaires (salle Jacques-St-André et<br/>locaux adjacents), les locaux du Centre de<br/>formation agricole, du Centre de formation<br/>professionnelle, l'Émergence, du Centre de<br/>formation des Nouvelles-Technologies, du<br/>Centre de formation professionnelle de<br/>l'automobile et du Centre de formation<br/>Construc-Plus</p> | Formation<br>générale adulte | <p>CP-980528-269<br/>CC-011114-1146<br/>CC-020911-1394<br/>CC-140527-4087<br/>CC-161213-4574<br/>CC-180515-4884<br/>CC-181211-5018</p> |

## Démarche de consultation

| PÉRIODE D'IDENTIFICATION DES ENJEUX ET ANALYSE  |                        |
|---|------------------------|
| <p><b>CDG (dépôt des enjeux)</b></p> <p><b>Secteur A :</b></p> <ul style="list-style-type: none"> <li>1.1 Débordement de la clientèle de l'école Rose-des-Vents;</li> <li>1.2 Débordement de la clientèle de l'école des Lucioles;</li> <li>1.3 Modification des ratios à l'école de l'Amitié;</li> </ul> <p><b>Secteur B :</b></p> <ul style="list-style-type: none"> <li>1.4 Débordement de la clientèle de l'école Horizon-du-Lac;</li> <li>1.5 Débordement de la clientèle de l'école des Grands-Vents;</li> <li>1.6 Débordement de la clientèle de l'école Emmanuel-Chénard;</li> <li>1.7 Débordement de la clientèle de l'école Sauvé;</li> <li>1.8 Suivi de la clientèle de l'école Village-des-Jeunes;</li> <li>1.9 Suivi de la clientèle de l'école Arc-en-ciel;</li> <li>1.10 Suivi de la clientèle de l'école Clair Matin;</li> <li>1.11 Suivi de la clientèle de l'école Horizon-Soleil;</li> <li>1.12 Suivi de la clientèle de l'école des Mésanges;</li> <li>1.13 Utilisation du pavillon Jacques-Labrie;</li> <li>1.14 Projet de réhabilitation de l'école Notre-Dame;</li> </ul> <p><b>Secteur C :</b></p> <ul style="list-style-type: none"> <li>1.15 Projet de réhabilitation de l'école Terre-Soleil;</li> <li>1.16 Débordement de la clientèle de l'école de Fontainebleau;</li> <li>1.17 Débordement de la clientèle de l'école Notre-Dame-de-l'Assomption;</li> <li>1.18 Suivi de la clientèle de l'école Chante-Bois;</li> <li>1.19 Suivi de la clientèle de l'école de l'Envolée;</li> <li>1.20 Suivi de la clientèle de l'école de l'Aquarelle;</li> </ul> <p><b>1. Secteur D :</b></p> <ul style="list-style-type: none"> <li>1.21 Suivi de la clientèle de l'école Prés-Fleuris;</li> <li>1.22 Suivi de la clientèle de l'école de la Clé-des-Champs;</li> <li>1.23 Projet de réhabilitation de l'école du Trait-d'Union et modification des ratios;</li> <li>1.24 Modification des ratios à l'école Saint-Pierre;</li> <li>1.25 Débordement de la clientèle de l'école des Blés-Dorés;</li> <li>1.26 Ouverture de la Nouvelle école primaire de Mirabel (DVN);</li> <li>1.27 Suivi de la clientèle de l'école des Grands-Chemins;</li> <li>1.28 Débordement de la clientèle de l'école Le Tandem;</li> <li>1.29 Suivi de la clientèle de l'école Gabrielle-Roy;</li> <li>1.30 Débordement de la clientèle de l'école de la Clairière;</li> </ul> <p><b>Secteur E :</b></p> <ul style="list-style-type: none"> <li>1.31 Débordement de la clientèle de l'école Le Carrefour;</li> <li>1.32 Suivi de la clientèle de l'école Du Bois-Joli;</li> <li>1.33 Suivi de la clientèle de l'école de l'Harmonie-Jeunesse;</li> <li>1.34 Suivi de la clientèle de l'école de l'Espace-Couleurs;</li> </ul> <p><b>Secondaire :</b></p> <ul style="list-style-type: none"> <li>1.35 Débordement de la clientèle de l'école secondaire d'Oka</li> <li>1.36 Débordement de la clientèle de l'école secondaire Liberté-Jeunesse;</li> <li>1.37 Débordement de la clientèle de la polyvalente Deux-Montagnes</li> <li>1.38 Croissance de la clientèle Sport-études et débordement de l'école Saint-Gabriel;</li> <li>1.39 Travaux de rénovation majeurs à la Polyvalente Ste-Thérèse (2019-2024)</li> <li>1.40 Débordement de la clientèle de l'école secondaire Lucille-Teasdale;</li> <li>1.41 Débordement de la clientèle de l'école secondaire Henri-Dunant;</li> <li>1.42 Débordement de la clientèle de l'école secondaire Hubert-Maisonnette;</li> <li>1.43 Débordement de la clientèle de l'école secondaire Rive-Nord;</li> </ul> | <p>18 février 2019</p> |

|   |  |  |
|---|--|--|
|   | <p><b>** Selon les prévisions ministérielles, en 2022-2023, nous serons en déficit de près de 2000 places élèves pondérées pour l'ensemble du secondaire. **</b></p> <p><b>AJOUT D'ESPACE :</b></p> <p><b>1.44</b> Renouvellement de la demande de construction d'une nouvelle école primaire à Sainte-Marthe-sur-le-Lac;</p> <p><b>1.45</b> Renouvellement de la demande de construction d'une nouvelle école secondaire à Mirabel;</p> <p><b>1.46</b> Renouvellement de la demande de construction d'une nouvelle école primaire à Mirabel;</p> <p><b>1.47</b> Demande de construction d'une nouvelle école secondaire dans le secteur Est de la Commission scolaire;</p> <p><b>1.48</b> Demande de construction d'une nouvelle école primaire à Blainville (Secteur Chambéry).</p> <p><b>** Nous sommes en attente du ministre pour le déploiement des maternelles 4 ans.</b></p> |  |
| 2.  | CED (dépôt de la démarche de consultation et des enjeux)   | 12 mars 2019                                 |
| 3.  | Tables sectorielles du primaire  | 27 mars 2019<br>28 mars 2019<br>29 mars 2019 |
| 4.  | CEE  | 2 avril 2019                                 |
| 5.  | Table du secondaire  | 3 avril 2019                                 |
| <p><b>Rencontres de travail du 25 avril au 15 mai 2019</b> (tous les commissaires et toutes les directions d'école accompagnées de représentants de leur conseil d'établissement recevront une invitation à participer aux rencontres de travail dans les secteurs concernés)</p> |  |  |
| 6.  | Rencontre d'information générale – tous les secteurs (salle 5080)  | 25 avril 2019                                |
| 7.  | <del>Rencontre de travail au secondaire reportée (ajournement conseil des commissaires)</del>  | <del>30 avril 2019</del>                     |
| 8.  | Rencontre de travail <b>secteur B</b> (Des Jardins-des-Patriotes)  | 1 mai 2019                                   |
| 9.  | Rencontre de travail <b>secteurs C et D</b> (Notre-Dame-de-l'Assomption)   | 6 mai 2019                                   |
| 10.   | Rencontre de travail au <b>secondaire</b> (Lucille-Teasdale)   | 8 mai 2019                                   |
| 11.   | Rencontre de travail – au besoin   | 9 mai 2019                                   |
| 12.   | Rencontre de travail – au besoin   | 14 mai 2019                                  |
| 13.   | Rencontre de travail – au besoin   | 15 mai 2019                                  |
| <p><b>RAPPORT D'ÉTAPE</b> (publication officielle du calendrier de consultation et date de l'audience publique, publication des enjeux, tendances de clientèle, problématiques et pistes de solution identifiées)</p>   |  |  |
| 14.   | CDG  | 21 mai 2019                                  |
| 15.   | CDG au besoin  | 27 mai 2019                                  |
| 16.   | CED  | 4 juin 2019                                  |
| 17.   | CEE  | 4 juin 2019                                  |
| <p><b>CONSULTATION OFFICIELLE</b></p>   |  |  |
| 18.   | CDG  | 10 juin 2019                                 |
| 19.   | CDG au besoin  | 17 juin 2019                                 |
| 20.   | CED  | 10 sept. 2019                                |
| 21.   | CEE  | 17 sept. 2019                                |
| 22.   | Conseil des commissaires (adoption du projet pour consultation)  | 24 sept. 2019                                |
| 23.   | Table du primaire (enjeux de la consultation)  | 10 oct. 2019                                 |
| 24.   | Comité de parents  | À planifier                                  |
| 25.   | Table du secondaire (enjeux de la consultation)  | 2 nov. 2019                                  |
| 26.   | Audience publique  | 5 novembre 2019                              |

|  |  |              |
|--|--|--------------|
| 27.  | CCDPOS   | Selon besoin |
| 28.  | Fin de la période de consultation et date limite pour le retour des avis | 21 nov. 2019 |
| <b>ADOPTION DU CADRE D'ORGANISATION SCOLAIRE 2020-2023</b> |  |              |
| 29.  | CDG  | 25 nov. 2019 |
| 30.  | CCG  | 3 déc. 2019  |
| 31.  | CEE  | 3 déc. 2019  |
| 32.  | Conseil des commissaires   | 10 déc. 2019 |

À noter que d'autres rencontres pourront être ajoutées (*dossier en évolution*).