



**LES ANCIENS
ET LES ANCIENNES**

du Collège de l'Assomption

**Les membres
du 45^e cours
(1877-1885-1900)**

Par René DIDIER, 127^e cours

**Fascicule A-045
Première édition**

L'Association des anciens et des anciennes
du Collège de l'Assomption
Mars 2014

**Collège de l'Assomption
Les anciens et les anciennes**

Ce fascicule a été édité par

**L'Association des anciens et des
anciennes
du
Collège de l'Assomption**

**On peut commander ce fascicule en s'adressant au secrétariat de
l'Association des anciens et des anciennes du Collège de
l'Assomption :**

**Téléphone : (450) 589-5621, poste 260
Télécopieur : (450) 589-2910
Courriel : ancien@classomption.qc.ca**

**Pour en savoir plus sur l'Association :
<http://www.aacla.qc.ca>**

**© Tous droits réservés 2007
L'Association des Anciens et des Anciennes
du Collège de l'Assomption
L'Assomption, Québec, Canada**

**ISBN : 978-2-89679-045-1 (format brochure)
: 978-2-89679-045-2 (fichier PDF)**

**Dépôt légal
Bibliothèque du Canada : 1^{er} trimestre 2014
Bibliothèque du Québec : 1^{er} trimestre 2014**

Collège de l'Assomption
Les anciens et les anciennes

BIBLIOGRAPHIE

- 1.- ALLAIRE, Jean-Baptiste (abbé) *Dictionnaire biographique du clergé canadien français/Les contemporains* Imprimerie la Tribune, 1908.
- 2.- FORGET, Anastase (abbé) *Histoire du Collège de l'Assomption (1833 - 1933)* : Imprimerie Populaire Ltée. 1933.
- 3.- TANGUAY, Cyprien (Mgr.) *Répertoire général du clergé canadien* : Eusèbe SENÉCAL et Fils, 1893.
- 4.- AUBIN, Florian (abbé) *La paroisse de Saint-Cuthbert, 1765-1980* Tome I et II: Florian AUBIN 1981 et 1982.
- 5.- *Dictionnaire biographique du Canada Québec* : Presse de l'Université Laval, vol 1 à 4.
- 6.- LANOUE, François (abbé) *Un coin de pays dans Lanaudière-Saint-Alexis*, MédiaPresse inc., 1992.
- 7.- ROY, Christian, *Histoire de L'Assomption*, La Commission des fêtes du 250^e, 1967.
- 8.- ROY, Christian et THERRIEN, Onil, *Histoire de Saint-Paul-l'Ermité*.
- 9.- *Index des lieux de résidences et de Pratique des commis, garde-notes, greffiers, tabellions et notaires 1621-1991*.
- 10- Saint-Roch-de-l'Achigan.
- 11- Dictionnaire général des Archambault d'Amérique.
- 12 Paroisse Sainte-Anne de Varennes 1692-1992.
- 13.- BÉLANGER, François, *Les cours de justice et la magistrature du Québec, Direction des communications, ministère de la Justice du Québec*, 1999.
14. Les archives du Collèges de l'Assomption.
- 15.-Les archives de l'Association des anciens et des anciennes du Collège de l'Assomption.
- 16.-OLIVIER, Réjean, *Profils d'anciens du Collège de l'Assomption de la région de Lanaudière*, Association des anciens du Collège de l'Assomption, 1982.
- 17.-Sainte-Marie-Salomé.
- 18.-Sainte-Julienne.
- 19.-L'annuaire des anciens élèves du Collège de l'Assomption, 2^e édition, Léonide DESROSIERS, éditeur, Montréal, 1954.
- 20.-*Dictionnaire Biographique des Oblats au Canada*, tomes I-II-III (G. Carrière), tome IV (M. Gilbert et N. Martel) et tome V (H. Beaudoin, J.-P. Demers et G. Landreville).
- 21.-Le site Web de l'Assemblée Nationale (Québec).
- 22.-Le site Web de la Chambre des Communes (Ottawa).

COLLABORATIONS SPÉCIALES

BOULET, Fernand, 107^e cours.
BOUFFARD, André, chercheur en généalogie.
CUSSON, Georges, chercheur en généalogie.
GABOURY, René, 119^e cours.
GARIÉPY, Wilfrid, 116^e cours.
GAGNON, Jean-Marie.
HARPIN, Reynald, 121^e cours.
TESSIER, Nelson, 129^e cours.
Le Centre régional d'archives de Lanaudière/Archives Lanaudière.
Les bénévoles de la Société de généalogie canadienne-française.

Collège de l'Assomption
Les anciens et les anciennes

PRÉSENTATION

La première devise du collège qui deviendra aussi celle de l'Association des anciens : «*In amore fraternitatis*» semble tirer ses origines d'un esprit de famille, cher aux cinq fondateurs et implanté dès les premières années de la fondation du collège.

Pour bien marquer cet esprit, on prend l'habitude de donner, selon l'ordre chronologique, un numéro de cours à chacune des cohortes d'élèves nouvellement admises ; et non pas, comme c'était fréquemment le cas ailleurs, de donner aux cohortes d'élèves le numéro de l'année de leur fin d'étude et de leur obtention de diplôme. Ainsi, chaque cours reçoit son numéro au début de ses études et non à la fin et chaque cours peut mesurer les années qui le séparent de la fondation du Collège et peut aussi mesurer le temps qui le sépare de ses prédécesseurs ou de ses successeurs. Cette tradition, longtemps partagée avec le Collège de Ste-Thérèse, est maintenant unique au Québec. Il s'agit ici d'une des plus vieilles traditions du Collège de l'Assomption. Il faudrait retourner aux plus vieux documents du Collège pour en connaître l'origine.

On peut presque dire qu'à une certaine époque, alors que les cohortes d'élèves étaient beaucoup moins nombreuses, le numéro de cours était l'équivalent d'un patronyme, une sorte de «numéro-surnom» de famille. Jusqu'au début des années 1960, les cohortes d'élèves finissant leurs études dépassaient rarement le chiffre trente. D'avant 1960, on en a vu plusieurs qui ne comptait qu'une vingtaine de finissants. Pour tout un cours, au temps fort du pensionnat, au maximum, on peut compter une centaine d'élèves, pour les huit années du cours classique. Aujourd'hui, pour un cours qui termine ses cinq années d'études secondaires, on parle de près de 200 élèves finissants. Pour la dernière année du collégial, en 1997-1998, le 159^e cours comptait pas moins de 400 finissants, dont près de la moitié n'avaient fait que leurs deux années d'études collégiales (CÉGEP) au collège.

Sur les soixante cinq élèves que compte ce cours, en incluant les treize qui n'ont fait que leur classe française en 1876-1877, il y en a seulement quatorze qui ont gradués au Collège en 1885. Ce cours compte trois membres, Wilfrid CÉDILOT, Georges-Albini LACOMBE et Joseph LAFONTAINE, qui ont siégé au parlement provincial. Ce cours compte aussi sept membres, Charles DEQUOY, Euclide FOREST, Hector MARSOLAIS, Peter McCABE, Joseph OMON et Aldai LAMARCHE qui ont enseigné au collège pendant qu'ils y étudiaient la théologie. Ce dernier fera une longue carrière d'éducateur au Collège, devenant tour à tour, professeur, assistant-procureur, puis procureur. Après un court passage en paroisse, il y vivra aussi une courte retraite de trois années. Comme le cours précédent, ce cours compte quelques élèves provenant de régions hors du Québec, entre autres, onze de la Nouvelle Angleterre, trois de l'Ontario, un de Terre Neuve, et un autre du Nouveau-Brunswick.

Ce fascicule, portant sur les membres du 45^e cours, fait partie d'une collection, consacrée aux anciens et aux anciennes du collège de l'Assomption. À partir des informations disponibles, chaque membre de ce cours a fait l'objet d'une courte biographie. Celles qui sont incomplètes ou partielles seront mises à jour au fur et à mesure que de nouvelles informations nous seront fournies.

Si vous détenez des informations sur l'une ou l'autre des personnes faisant partie de ce fascicule, vous pouvez nous les faire parvenir, par courrier électronique, à l'adresse suivante :

ancien@classomption.qc.ca

René Didier, 127^e cours,
Responsable de la collection des fascicules

Les membres du 45^e cours
(par ordre alphabétique)
Études classiques et philosophiques (1877-1885)

	BABINEAU, Maxime, prêtre	page 8
	BEAUDOIN, Arsène, notaire	page 8
	BRIEN, Edmond, commis-marchand	page 8
	BROUSSEAU, Albert, employé civil	page 9
	BURNS, Edward,	page 9
PP	CÉDILOT, Wilfrid, cultivateur	page 9
	CHAPDELAINE, Edmond, prêtre	page 10
	CHAPUT, Charles, commis-marchand	page 10
	CHARLEBOIS, Guillaume, prêtre, O.M.I.	page 10
	CHATELAIN, Honoré, avocat	page 11
	CHEVIGNY, Théodore, commis-marchand	page 11
	CORMIER, Amédée, cultivateur	page 11
	CORMIER, Moïse, cultivateur	page 12
	COUSINEAU, Alexandre, comptable	page 12
	CREEHAN, John,	page 12
	CRÉPEAU, Odilon, notaire	page 13
	CULLINANE, John,	page 13
📖	DEQUOY, Charles, prêtre,	page 13
	DESCHAMPS, Albert, bourgeois	page 14
	DESJARDINS, Joseph, médecin	page 14
	DÉSY, Louis, médecin	page 14
	DORION, J.-B.-Adélarde, médecin	page 15
	DOZOIS, Joseph, prêtre, O.M.I.	page 15
	DUCHARME, Camille, avocat	page 15
	DURAND, François, commis-marchand	page 16
	ECRÉMENT, Gustave, notaire	page 16
	FISSET, Arthur, notaire	page 16
📖	FOREST, Euclide, prêtre, O.C.R. (trappiste)	page 17
	FOREST, Odilon, prêtre	page 17
	FOREST, Télesphore, religieux, S.J.	page 17
	GIGUÈRE, Alfred, cultivateur	page 18
	HAYDEN, Lawrence, prêtre	page 18
	JOBIN, Jean-Baptiste, prêtre	page 18
	LABERGE, Trefflé, cultivateur	page 19
PP	LACOMBE, Georges-Albini, médecin	page 19
PP	LAFONTAINE, Joseph, cultivateur	page 19
📖	LAMARCHE, J.-Aldai, prêtre	page 20
	LAPORTE, Charles, orfèvre	page 20
	LAPORTE, Georges, orfèvre	page 20
	LAROSE, Gustave, cultivateur	page 21
📖	MARSOLAIS, Hector, prêtre,	page 21
📖	McCABE, Peter, prêtre	page 21
	MOUSSEAU, Joseph-Édouard, employé civil	page 22
	MURPHY, John,	page 22
	NOLIN, Henri, études médicales	page 22
	O'CONNORS, Joseph-Paul,	page 23
📖	OMON, Joseph, comptable	page 23
	PERREAULT, Joseph, comptable	page 23

**Collège de l'Assomption
Les anciens et les anciennes**

POITRAS, Louis, prêtre	page 24
PROVOST, Stanislas, cultivateur	page 24
ROBITAILLE, Édouard, épicier	page 24
SIMARD, Sem, agent d'immeuble	page 25

Classe française (1876-1877)

BOUTHILLIER, Edmond,	page 25
DESCHAMPS, Aldéric,	page 25
DESLONGCHAMPS, Joseph,	page 26
DOUGLASS, Lundy,	page 26
GALARNEAU, Joseph,	page 26
GOODALL, Robert,	page 27
HÉTU, Joseph,	page 27
MARSAN, Onésime,	page 27
MELANÇON, Henri,	page 28
O'CONNORS, Joseph,	page 28
SHERLOCK, James,	page 28
TRUDEAU, Paul,	page 29
WHITE, William,	page 29

Photo de la mosaïque ou d'un conventum	page 30
---	---------

Les noms de ceux qui ont été éducateurs au Collège sont précédés de . Les noms de ceux qui ont été parlementaires au provincial sont précédés de  PP, au fédéral de  PF, et au Sénat de  S.

Note importante concernant l'orthographe des patronymes et des prénoms :

L'orthographe des patronymes et des prénoms que nous avons utilisée peut ne pas correspondre exactement à celui des registres paroissiaux. Dans les cas de doute et de divergence entre les registres des paroisses, les archives du Collège, les archives de l'Association et l'usage d'une époque, nous avons adopté l'orthographe d'usage actuel. De même, la plupart des surnoms ont été omis pour ne conserver que le patronyme couramment utilisé.

NDLR : Les biographies qui suivent sont à l'image de leur époque. Il ne faut donc pas les juger, sinon avec les usages et les valeurs de leur époque.

**Collège de l'Assomption
Les anciens et les anciennes**

**Les membres du 45^e cours
(par ordre alphabétique)**

Études classiques et philosophiques (1877-1885)

**Maxime BABINEAU, 45^e cours, prêtre
(....-....)**

Né à Saint-Louis-de-Kent, Nouveau-Brunswick.

Étudia au Collège de l'Assomption de 1883 à 1885.

Ordonné le 11 juin 1888.

De 1888 à 1891, vicaire à Caraquet ; de 1891 à 1903, curé de Sainte-Anne de Madawaska ; après 1903, curé de Saint-Jacques de Madawaska.

Décédé.

Mise à jour de la biographie : 21 janvier 2014.

**Arsène BEAUDOIN, 45^e cours, notaire
(1862-....)**

Né à LAVALTRIE le 1^{er} octobre 1862. Il est le fils de Pierre BEAUDOIN, cultivateur, et de Marguerite PAUZÉ.

Étudia au Collège de l'Assomption de 1875 à 1883.

A pratiqué sa profession à Montréal.

Décédé.

Mise à jour de la biographie : 21 janvier 2014.

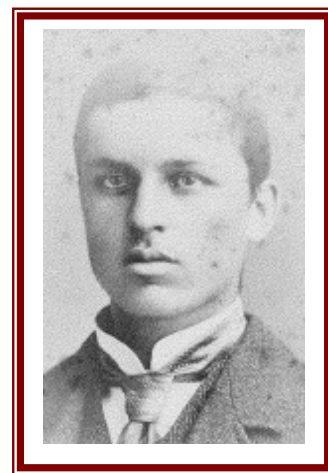

**Edmond BRIEN, 45^e cours, commis-marchand
(1862-....)**

Né à Saint-Lin, le 24 septembre 1862. Il est le fils de Joseph-Isidote BRIEN et de Josephte (Joséphine) CHARTIER.

Étudia au Collège de l'Assomption de 1877 à 1879.

A exercé le commerce à Montréal.

Décédé.

Avait épousé Zéphérina PELLETIER, fille de Octave PELLETIER et de Joséphine LECOURT, à Montréal, lev 27 février 1897.

Il est le frère de Albert BRIEN, du 31^e cours, et de Ulric BRIEN, du 32^e cours.

Mise à jour de la biographie : 21 janvier 2014.

**Collège de l'Assomption
Les anciens et les anciennes**

**Albert BROUSSEAU, 45^e cours, employé civil
(....-....)**

Originaire de Ruthland, dans l'état du Vermont.

Étudia au Collège de l'Assomption en 1881.
A habité à Ruthland, dans l'état du Vermont.

Décédé.

Mise à jour de la biographie : 21 janvier 2014.

**Edward BURNS, 45^e cours,
(....-....)**

Originaire de Boston, dans le Massachusetts.

Étudia au Collège de l'Assomption de 1877 à 1879.
A habité à Boston, dans le Massachusetts.

Décédé.

Mise à jour de la biographie : 21 janvier 2014.

**Wilfrid CÉDILOT, 45^e cours, cultivateur
(1862-1940)**

Né à Saint-Philippe, près de La Prairie, le 8 décembre 1862, fils de Louis-Moïse CÉDILOT, cultivateur, et de Olive LEFEBVRE.

Fit ses études à La Tortue (maintenant Saint-Mathieu),
puis au Collège de l'Assomption, de 1877 à 1881.

Cultivateur et marchand de grains.
Propagandiste attaché au ministère de l'Agriculture de la province de Québec. Prit une part active à la fondation de la paroisse Saint-Mathieu.
Membre de la Chambre de commerce du district de Montréal.

Commissaire d'école à Saint-Mathieu.
Élu député libéral dans Laprairie en 1916. Réélu en 1919. Ne s'est pas représenté en 1923.
Décédé à Montréal, le 7 septembre 1940, à l'âge de 77 ans et 8 mois. Inhumé dans le cimetière de Saint-Mathieu, le 10 septembre 1940.
Avait épousé à Saint-Patrice-de-Sherrington, le 28 octobre 1889, Marie-Luména FONTAINE, fille de Joseph FONTAINE, cultivateur et manufacturier de voitures, et de Domithilde PATENAUDE.

Mise à jour de la biographie : 21 janvier 2014.

**Collège de l'Assomption
Les anciens et les anciennes**

**Edmond CHAPDELAINÉ, 45^e cours, prêtre
(1862-1893)**

Né à Sainte-Victoire de Sorel le 31 décembre 1862. Il est le fils de Pierre CHAPDELAINÉ et de Odile SAINT-MARTIN.

Étudia à Sorel, à Nicolet, au Collège de l'Assomption en 1881, au Grand Séminaire de Montréal, et au Petit Séminaire de Marieville.

Ordonné prêtre le 24 avril 1887.

En 1887, vicaire à Saint-Charles sur Richelieu ; de 1887 à 1893, à Putnam, dans le Connecticut où il est décédé le 30 août 1893.

Il est le beau-frère de Olivier CHAPDELAINÉ, du 35^e cours.

Mise à jour de la biographie : 21 janvier 2014.

**Charles CHAPUT, 45^e cours, commis-marchand
(1861-.....)**

Né à L'Assomption, le 27 décembre 1861. Il est le fils de Agapit CHAPUT, marchand, et de Alzire BARTHE-ROY.

Étudia au Collège de l'Assomption de 1872 à 1881.

Décédé.

Mise à jour de la biographie : 21 janvier 2014.

**Guillaume CHARLEBOIS, 45^e cours, prêtre, O.M.I.
(1861-1939)**

Né à Saint-Benoît, le 2 février 1861. Il est le fils de Hyacinthe CHARLEBOIS et Émérence CHARTIER.

Guillaume fréquenta les Collèges Sainte-Marie à Montréal, de 1876 à 1879, et de l'Assomption, de 1879 à 1883, puis entra au noviciat de Lachine, le 29 août 1883; il y fit profession le 31 août 1884. Il se rendit à l'Université d'Ottawa, en 1884-1885, et au scolasticat Saint-Joseph, en 1885, où il prononça ses vœux perpétuels le 13 septembre 1885. Il fut ensuite ordonné prêtre, à Ottawa, le 26 mai 1888, par Mgr Thomas DUHAMEL, archevêque d'Ottawa.

D'abord professeur, assistant-économe et préfet de discipline à l'Université d'Ottawa, de 1888 à 1890, puis professeur et économe au scolasticat Saint-Joseph, de 1890 à 1903, aumônier des Sœurs du Précieux-Sang, en 1903-1904, professeur de théologie morale, en 1905-1906, et supérieur de 1906 à 1913. Le père fonda, en 1900, la paroisse de la Sainte-Famille rattachée au scolasticat. En 1906, le père fut délégué au chapitre général des Oblats à Rome.

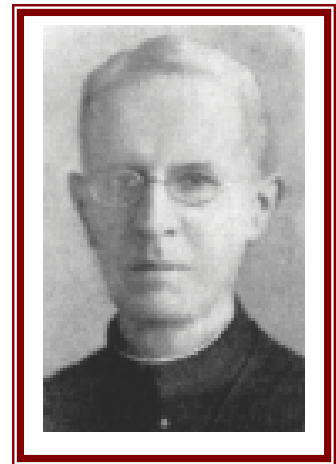

Collège de l'Assomption Les anciens et les anciennes

Après avoir été provincial de l'Est du Canada, de 1913 à 1921, avec résidence à Saint-Pierre-Apôtre de Montréal, le père CHARLEBOIS devint maître des novices à Lachine, de 1921 à 1930, directeur des postulants-coadjuteurs à Chambly-Bassin, de 1930 à 1932, supérieur du juniorat de Marie-Immaculée à Chambly-Bassin, de 1932 à 1934, puis de nouveau directeur des postulants, de 1934 à 1937. Il demeura à Chambly jusqu'à sa mort.

Décédé à Montréal, Québec, le 24 octobre 1939. D'abord inhumé dans le cimetière du noviciat de LaSalle, son corps a été transporté dans le cimetière oblat de Richelieu, le 13 novembre 1972.

Il est le frère de Jean CHARLEBOIS, du 37^e cours, de Ovide CHARLEBOIS, du 44^e cours, de Emmanuel CHARLEBOIS, du 48^e cours, de Charles CHARLEBOIS, du 50^e cours, et de deux soeurs religieuses. Il est aussi l'oncle de Alexandre LAJEUNESSE, du 50^e cours, de Edmond LAJEUNESSE, du 59^e cours, de Arthur LAJEUNESSE, du 60^e cours, et de Martin LAJEUNESSE, du 74^e cours, de Ovide CHARETTE, du 56^e cours, de Armand CHARETTE, du 59^e cours, de Hervé CHARETTE, du 60^e cours, de Théodule CHARETTE, de Victor CHARETTE et de Polydore CHARETTE, du 63^e cours, et le grand-oncle de Étienne LAJEUNESSE, du 82^e cours, de Paul-Émile CHARETTE, du 82^e cours, de Aimé CHARETTE, du 85^e cours, de Ernest CHARETTE, du 85^e cours, de Antonio CHARETTE, du 89^e cours, et de Ovide CHARETTE, du 95^e cours. Il est le cousin germain de William CHARTIER, du 69^e cours, et François-Dominique CHARTIER, du 59^e cours. Il est le beau-frère de Philibert PIGEON, du 39^e cours. Pour les autres liens de parenté, il faut consulter l'arborescence de CHARTIER-CHARLEBOIS-LAJEUNESSE-CHARETTE et als.

Mise à jour de la biographie : 21 août 2010.

Honoré CHATELAIN, 45^e cours, avocat (....-....)

Originaire de Curran, en Ontario, il est le fils de Jean CHATELAIN et de Macelline LANDRY.

Étudia au Collège de l'Assomption en 1883-1884.
A pratiqué sa profession à Ottawa.

Décédé.

Avait épousé Olivinev MALLETTTE, fille de Félix MALLETTTE et de Angèle GAUTHIER, à Ottawa, le 21 mai 1889.

Mise à jour de la biographie : 21 janvier 2014.

Théodore CHÉVIGNY, 45^e cours, commis-marchand (1861-1885)

Né à L'Assomption, le 29 septembre 1861. Il est le fils de Jean-Baptiste CHÉVIGNY-DURAND, maçon, et de Salomé GOSSELIN.

Étudia au Collège de l'Assomption de 1876 à 1881.
A exercé le commerce à Montréal.

Décédé le 19 novembre 1885, à l'âge de 24 ans.

Il est le frère de Jean-Baptiste CHÉVIGNY, du 28^e cours.

Mise à jour de la biographie : 21 janvier 2014.

Collège de l'Assomption
Les anciens et les anciennes

Amédée CORMIER, 45^e cours, cultivateur
(1862-1936)

Né à L'Assomption le 25 juin 1862. Il est le fils de Urgel CORMIER, du 1^{er} cours, cultivateur, et de Élisabeth FOREST.

Étudia au Collège de l'Assomption de 1873 à 1878.
A pratiqué l'agriculture à Saint-Sulpice.

Décédé le 30 août 1936.

Avait épousé Noémie HÉTU, fille de Ambroise HÉTU et de Exilda (Azilda) RIVEST, à Saint-Sulpice, le 3 février 1886.

Il est le frère de Isaïe CORMIER, du 36^e cours, et de Arthur CORMIER, du 39^e cours. Il est le beau-frère de Joseph-Ladislas HÉTU, du 45^e cours, de Wildas HÉTU, du 49^e cours, de Pierre HÉTU, du 58^e cours, et de Euclide HÉTU, du 72^e cours.

Mise à jour de la biographie : 21 janvier 2014.

Moïse CORMIER, 45^e cours, cultivateur
(1864-1886)

Né à L'Assomption, le 23 octobre 1864. Il est le fils de Camille CORMIER-MALOIN, cultivateur, et de Marcelline VAILLANT.

Étudia au Collège de l'Assomption de 1876 à 1879.
A pratiqué l'agriculture à L'Assomption.

Décédé le 18 mai 1886, à l'âge de 22 ans. Il a été inhumé dans le cimetière de L'Assomption.
Était célibataire.

Il est le frère de Arthur CORMIER, du 56^e cours. Il est le beau-frère de Camille HERVIEUX, du 49^e cours.

Mise à jour de la biographie : 21 janvier 2014.

Alexandre COUSINEAU, 45^e cours, comptable
(.....)

Originaire de Montréal.

Étudia au Collège de l'Assomption de 1875 à 1878.
A pratiqué sa profession à Montréal.

Décédé.

Mise à jour de la biographie : 21 janvier 2014.

**Collège de l'Assomption
Les anciens et les anciennes**

**John CREEHAN, 45^e cours,
(....-....)**

Originaire de Woburn, dans le Massachusetts.

Étudia au Collège de l'Assomption de 1875 à 1881.
Décédé.

Mise à jour de la biographie : 21 janvier 2014.

**Odilon CRÉPEAU, 45^e cours, notaire
(....-1923)**

Originaire de Hancock, dans le Michigan, il est le fils de Mathias CRÉPEAU et de Philomène BEAUCHAMP.

Étudia au Collège de l'Assomption de 1876 à 1881.
A pratiqué sa profession à Montréal.

Décédé en janvier 1923, à Montréal.
Avait épousé Louise BROCHU, fille de Napoléon BROCHU et de Agnès McDONALD, à Montréal, le 28 août 1895.

Mise à jour de la biographie : 21 janvier 2014.

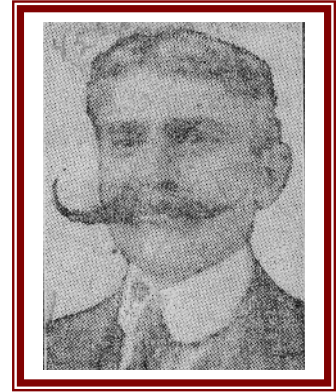

**John CULLINANE, 45^e cours,
(....-....)**

Originaire de Hyde Park, dans l'état de New York.

Étudia au Collège de l'Assomption en 1877 à 1878.
Décédé.

Mise à jour de la biographie : 21 janvier 2014.

**Charles DEQUOY, 45^e cours, prêtre
(circa1864-1919)**

Né à Saint-Vincent-de-Paul, comté de Laval, vers 1864, de Alphonse DEQUOY, du 23^e cours, épicier, et de Émilie CLÉMENT.

Il étudia à l'Assomption, de 1879 à 1885 ; il y fit aussi trois ans d'études théologiques, de 1885 à 1888, tout en étant professeur de Méthode en 1885-1886, de Belles-Lettres, en 1886-1887, et comme sous-préfet en 1887-1888. De 1889 à 1891, vicaire à Saint-Jean-Baptiste de Muskegon, dans le Michigan ; de 1891 à 1893, curé de Pinconning ; de 1893 à sa mort, curé de Sainte-Anne d'Alpena. Il se noya accidentellement au cours d'une excursion de pêche, avec son frère Albert, le 3 mai 1919.

Il est le frère de Albert DEQUOY, du 50^e cours, de Joseph DEQUOY, du 52^e cours, de Alfred DEQUOY, du 55^e cours, de Henri DEQUOY, du 56^e cours. et de Georges DEQUOY, du 61^e cours.

Mise à jour de la biographie : 21 janvier 2014.

**Collège de l'Assomption
Les anciens et les anciennes**

**Albert DESCHAMPS, 45^e cours, commis, épicier, bourgeois
(1862-1941)**

Né à Saint-Paul-l'Ermitte, le 4 décembre 1862. Il est le fils de Félix DESCHAMPS, cultivateur et capitaine de milice, et de Séraphine FERRON.

Étudia au Collège de l'Assomption de 1876 à 1879.
E exercé le commerce à Montréal.

Décédé le 1^{er} février 1941, à Montréal.
Il est le frère de Philéas DESCHAMPS, du 32^e cours de Adélarde DESCHAMPS, du 38^e cours, et de Altéric DESCHAMPS, du 45^e cours (c.f.). Il est le beau-frère de Félix ARCHAMBAULT, du 36^e cours.

Mise à jour de la biographie : 21 janvier 2014.

**Joseph DESJARDINS, 45^e cours, médecin
(....-....)**

Originaire de Montréal. Il est le fils de Moïse DESJARDINS et de Dosithée PROULX-CLÉMENT.

Étudia au Collège de l'Assomption de 1877 à 1884.
A pratiqué sa profession à Montréal.

Décédé.
Avait épousé Marie-Albina CLOUTIER, fille de Jean-Baptiste CLOUTIER et de Rose-Délis DESJARDINS, à Sainte-Thérèse, le 26 novembre 1889.

Mise à jour de la biographie : 21 janvier 2014.

**Louis DÉSY, 45^e cours, médecin
(1859-1937)**

Né à l'Île Dupas, le 28 mai 1859. Il est le fils de François-Xavier DÉSY, cultivateur, et de Tharsyle FILIATREAU.

Étudia au Collège de l'Assomption de 1876 à 1883.
A pratiqué sa profession à Montréal.

Décédé le 7 décembre 1937, à Montréal.
Avait épousé Marie FORGET-DÉPATIE, fille de Napoléon FORGET-DÉPATIE et de Marie-Célaberge THÉRIAULT, à Montréal, le 18 avril 1892.

Il est le frère de Victor DÉSY, du 51^e cours.

Mise à jour de la biographie : 21 janvier 2014.

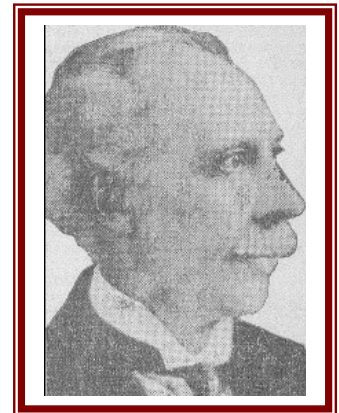

**Collège de l'Assomption
Les anciens et les anciennes**

**Jean-Batiste-AdélarD DORION, 45^e cours, médecin
(1864-1936)**

Né à L'Assomption, le 10 avril 1864. Il est le fils de François-Xavier-Wilbrod DORION et de Eugénie ARCHAMBAULT.

Étudia au Collège de l'Assomption de 1876 à 1883.
A pratiqué sa profession à Haverhill, dans le Massachusetts.

Décédé le 24 décembre 1936.

Il est le frère de Gustave DORION, du 46^e cours.

Mise à jour de la biographie : 21 janvier 2014.

**Joseph DOZOIS, 45^e cours, prêtre, O.M.I.
(1863-1941)**

Né à Saint-Cyprien de Napierville, Québec, le 18 octobre 1863, de Nazaire DOZOIS, cultivateur, et de Césarie DUTAUD.

Joseph étudia au petit Séminaire de Trois-Rivières, de 1878 à 1881, et aux Collèges de Rigaud, en 1881-1882, et de L'Assomption, de 1882 à 1885, puis entra au noviciat de Lachine, le 14 août 1885; il y prononça ses premiers vœux le 15 août 1886. Il fit profession perpétuelle au scolasticat Saint-Joseph, à Ottawa, le 15 août 1887, et fut ordonné prêtre dans cette ville, le 31 mai 1890, par Mgr Thomas DUHAMEL, archevêque d'Ottawa. Le jeune père fut d'abord envoyé à Saint-Pierre-Apôtre de Montréal, en 1890-1891, puis à Notre-Dame de Hull, en 1891-1892, et de nouveau à Montréal, de 1892 à 1902.

Lorsque les Oblats prirent charge du sanctuaire de Notre-Dame-du-Cap, au Cap-de-la-Madeleine, il en fut nommé le premier supérieur, de 1902 à 1904, et curé de la paroisse Sainte-Madeleine dans la même ville de 1905 à 1907. Il occupa le poste de provincial de l'Est du Canada, de 1907 à 1913), après quoi il devint missionnaire prédicateur avec résidence à Montréal, de 1913 à 1915, puis supérieur et curé de Saint-Pierre-Apôtre de Montréal, de 1915 à 1921.

Le père fut longtemps membre du Conseil provincial et demeura à Montréal jusqu'à sa mort, occupé au ministère de la prédication ou à l'aumônerie des Petites Sœurs de l'Assomption, en 1934.

Décédé à l'hôpital St-Joseph de Trois-Rivières, le 4 juillet 1941. Ses restes reposent dans le cimetière oblat de Richelieu.

Il est le frère de Nazaire-Servule DOZOIS, du 36^e cours)

Mise à jour de la biographie : 21 janvier 2014.

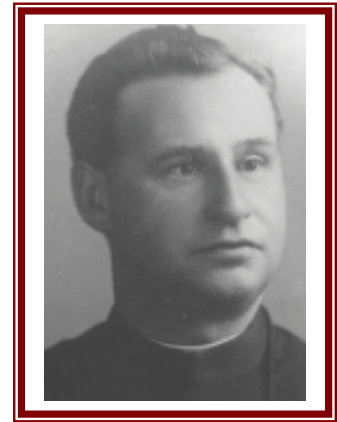

**Collège de l'Assomption
Les anciens et les anciennes**

**Camille DUCHARME, 45^e cours, avocat
(1864-1936)**

Originaire de Saint-Félix-de-Valois, né le 28 janvier 1864. Il est le fils de Pierre DUCHARME et de Éléonore MANSEAU.

Étudia au Collège de l'Assomption de 1877 à 1885.
A pratiqué sa profession à Joliette.

Décédé le 1^{er} décembre 1936, il a été inhumé dans le cimetière de Joliette.

Avait épousé Marie-Louise CRÉPEAU, fille de Maxime CRÉPEAU, notaire, et de Joséphine MOUSSEAU, à Saint-Félix-de-Valois, le 26 juin 1893.

Il est le beau-frère de Georges LAPORTE, du 45^e cours. Il est le beau-frère par alliance de Oscar DORION, du 46^e cours.

Mise à jour de la biographie : 21 janvier 2014.

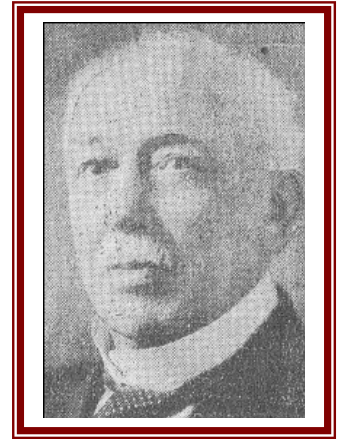

**François DURAND, 45^e cours, commis-marchand
(....-....)**

Originaire de Saint-Sulpice.

Étudia au Collège de l'Assomption de 1877 à 1881.
A exercé le commerce à Montréal.

Décédé.

Mise à jour de la biographie : 21 janvier 2014.

**Gustave ECRÉMENT, 45^e cours, notaire
(1865-....)**

Né à Saint-Jacques, le 16 mai 1865. Il est le fils de Joseph-Antoine-Eugène ECRÉMENT, notaire, et de Joséphine LEBLANC.

Étudia au Collège de l'Assomption de 1876 à 1885.
A pratiqué sa profession à Montréal.

Décédé.

Avait épousé Clara BLONBIN, fille de Georges BLONDIN et de Olivine IMBLOT, à Montréal, le 24 mai 1892.

Il est le frère de Anatole ECRÉMENT, du 42^e cours, et il est le demi-frère de Arthur ECRÉMENT, du 28^e cours, de Auguste ECRÉMENT, du 29^e cours, de Eugène ECRÉMENT, du 32^e cours, et de Napoléon ECRÉMENT, du 32^e cours.

Mise à jour de la biographie : 21 janvier 2014.

**Collège de l'Assomption
Les anciens et les anciennes**

**Arthur FISET, 45^e cours, notaire
(....-....)**

Originaire de Contrecoeur.

Étudia au Collège de l'Assomption de 1877 à 1885.
A pratiqué sa profession à Montréal

Décédé.
Avait épousé Marie-Louise LAPIERRE.

Mise à jour de la biographie : 21 janvier 2014.

**Euclide FOREST, 45^e cours, prêtre, O.C.R. (trappiste)
(1864-1896)**

Né à Saint-Jacques-de-Montcalm, le 15 août 1864, il est le fils de Didace FOREST et de Élodie THIBODEAU.

Il fit à l'Assomption ses études classiques et philosophiques, de 1877 à 1885, et ses études théologiques, de 1885 à 1889, tout en enseignant les Éléments latins en 1885-1886, puis la Syntaxe, de 1886 à 1889.

Il fut ordonné par Mgr FABRE, le 25 juillet 1889. Il entra chez les Cisterciens, à Oka en 1889 et y prononça ses vœux sous le nom de Frère Pierre. De 1889 à son décès, le 5 juillet 1896, au monastère d'Oka.

Mise à jour de la biographie : 21 janvier 2014.

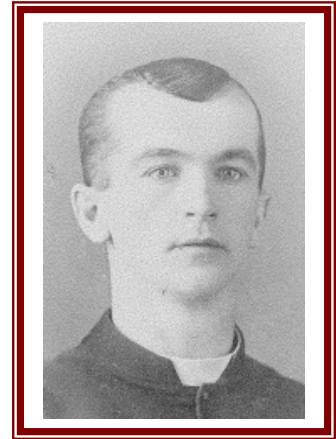

**Odilon FOREST, 45^e cours, prêtre
(1860-1929)**

Né à Saint-Alexis, le 10 juillet 1860. Il est le fils de Hubert-Norbert FOREST, cultivateur, et de Suzanne MONETTE-LAMARCHE

Étudia au Collège de l'Assomption de 1877 à 1883, et au Grand Séminaire se Montréal, de 1883 à 1888.

Ordonné par Mgr RACINE, le 22 décembre 1888.

De 1888 à 1894, vicaire à Saint-Martin de Laval ; en 1894-1895, à Saint-Vincent-de-Paul (Île Jésus) ; en 1895, à Boucherville ; de 1895 à 1900, à Saint-Louis de Montréal ; Après 1900, curé de Chertsey, où il a bâti un presbytère en 1905. Décédé le 29 octobre 1929, à Saint-Cuthbert.

Il est le frère de Auguste FOREST, du 51^e cours.

Mise à jour de la biographie : 21 janvier 2014.

**Collège de l'Assomption
Les anciens et les anciennes**

**Télesphore FOREST, 45^e cours, religieux, S. J.
(1862-.....)**

Né à L'Assomption, le 2 septembre 1862. Il est le fils de Louis FOREST, cultivateur, et de Philoméne RICHARD.

Étudia au Collège de l'Assomption de 1874 à 1885.
En résidence à la maison des jésuites, au Sault-au-Récollet.

Décédé.

Il est le frère de Joseph FOREST, du 39^e cours, de Féréol FOREST, du 51^e cours, et de Arcade FOREST, du 51^e cours. Il est le beau-frère de Antonio GUILBAULT, du 49^e cours.

Mise à jour de la biographie : 21 janvier 2014.

**Alfred GIGUÈRE, 45^e cours, cultivateur
(1861-1883)**

Né à Lavaltrie, le 11 avril 1861. Il est le fils de Jérémie GIGUÈRE, cultivateur, et de Émilie HÉTU.

Étudia au Collège de l'Assomption de 1876 à 1878.
A pratiqué l'agriculture à Lavaltrie.

Décédé le 21 février 1883, à l'âge de 21 ans.
Était célibataire.

Il est le frère de Joseph GIGUÈRE, du 32^e cours, et de Adolphe GIGUÈRE, du 53^e cours. Il est le beau-frère de Achille GIGUÈRE, du 32^e cours, et de Alfred PELTIER, du 32^e également. Il est cousin germain avec Urgel TELLIER, du 15^e cours, et Ambroise TELLIER, du 16^e cours.

Mise à jour de la biographie : 21 janvier 2014.

**Lawrence HAYDEN, 45^e cours, prêtre
(.....-.....)**

Originaire de Terre Neuve.

Étudia au Collège de l'Assomption de 1878 à 1880.
A exercé le ministère, entre autres à Hemlock, dans le Michigan.

Décédé.

Mise à jour de la biographie : 23 janvier 2014.

**Collège de l'Assomption
Les anciens et les anciennes**

**Jean-Baptiste JOBIN, 45^e cours, prêtre
(1864-....)**

Né à L'Assomption, le 11 octobre 1864, de Prudent JOBIN, cultivateur, et de Marguerite MALO-AYET.

Il fit à l'Assomption ses études classiques et philosophiques, de 1875 à 1885, et ses études théologiques à Sainte-Thérèse et à l'Assomption, de 1885 à 1889. Il a été ordonné prêtre à Montréal par Mgr FABRE, le 25 juillet 1889. En 1889-1890, vicaire à Notre-Dame-de-Grâce de Montréal ; de 1890 à 1895, à Saint-Louis-de-France de Montréal ; de 1895 à 1900, directeur de l'École d'agriculture à L'Assomption ; de 1900 à 1904, premier curé de Saint-Jean-de-la-Croix de Montréal, où il a construit un presbytère, une église et des écoles ; de 1904 à 1910, curé de Verchères ; de 1910 à 1926, curé de Saint-Philippe de Laprairie ; de 1926 à 1937, curé de Boucherville. Décédé à Boucherville, le 19 août 1937.

A été président de l'Association des anciens du Collège de l'Assomption en 1933-1934.

Il est le frère de Ferréol JOBIN, du 49^e cours.

Mise à jour de la biographie : 23 janvier 2014.

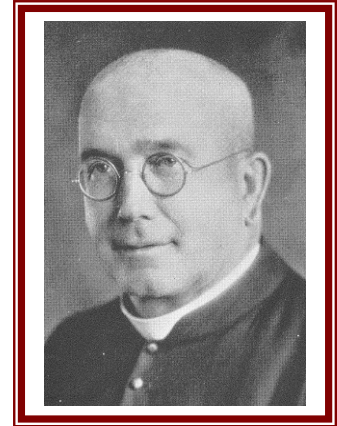

**Trefflé LABERGE, 45^e cours, cultivateur
(1868-1932)**

Originaire de Châteauguay, né le 5 septembre 1868. Il est le fils de Israël LABERGE et de Josephte McPHERSON.

Étudia au Collège de l'Assomption en 1879.

A pratiqué l'agriculture à Châteauguay.

Décédé le 27 mai 1932.

Avait épousé Mathilde COUSINEAU, fille de Hormidas COUSINEAU et de Mathilde BENOIT, à Beauharois, le 4 février 1891.

Mise à jour de la biographie : 20 janvier 2014.

**Georges-Albini LACOMBE, 45^e cours, médecin-chirurgien, avocat
(1864-1941)**

Né à Lavaltrie, le 13 janvier 1864, fils de Narcisse LACOMBE, cultivateur et de Caroline PELTIER.

Fit ses études au Collège de l'Assomption, de 1876 à 1883, à l'École de médecine et de chirurgie de Montréal et à l'Université de Winnipeg où il fut reçu médecin en 1886.

De 1886 à 1891, il pratiqua la médecine dans une réserve indienne, au service du gouvernement manitobain, et à la compagnie de chemin de fer Canadien Pacifique. Exerça également sa profession à Faribault, au Minnesota. De retour au Québec en 1891, il fut nommé professeur d'anatomie au Bishop's College à Lennoxville, puis s'installa à Montréal.

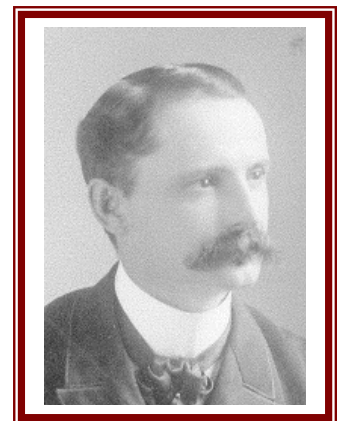

Collège de l'Assomption **Les anciens et les anciennes**

Admis au barreau de la province de Québec le 6 juillet 1901 et nommé commissaire du recensement de Montréal no 1 la même année. Secrétaire francophone de l'Enquête royale sur les droits des mineurs du Klondike en 1904. Exerça le droit à Montréal jusqu'en 1908 et fut associé notamment à Cuthbert-Alphonse CHÊNEVERT, du 40^e cours.

Élu député libéral dans Montréal no 1 en 1897. Réélu en 1900, 1904 et 1908. Son siège devint vacant lorsqu'il fut nommé, le 5 octobre 1908, registraire conjoint de la division de Hochelaga et Jacques-Cartier, avec A. CHAURET. Il occupa ce poste jusqu'en 1922, et retourna alors à la pratique médicale à Lavaltrie.

Décédé à Cartierville, le 17 mai 1941, à l'âge de 77 ans et 4 mois. Inhumé à Montréal, dans le cimetière Notre-Dame-des-Neiges, le 21 mai 1941.

Avait épousé à Winnipeg, le 11 octobre 1885, Henriette MULLER, fille de Jean MULLER.

Il est le frère de Denis LACOMBE, du 34^e cours, de Louis LACOMBE, du 42^e cours, de Alphonse LACOMBE, du 49^e cours, de Éphrem LACOMBE, du 51^e cours, et de Médéric LACOMBE, du 51^e cours.

Mise à jour de la biographie : 23 janvier 2014.

Joseph LAFONTAINE, 45^e cours, cultivateur (1865-1920)

Né à Saint-Barthélemi, le 25 novembre 1865, fils de Amable LAFONTAINE, cultivateur, et de Julie LINCOURT.

Étudia à Saint-Barthélemi, au Collège de Joliette, et au Collège de l'Assomption, de 1882 à 1884.

Devint par la suite cultivateur.

Maire de Saint-Barthélemi de 1897 à 1903. Préfet du comté de Berthier. Président de la commission scolaire de Saint-Barthélemi du 20 août 1910 au 22 juillet 1919. Élu député libéral dans Berthier à l'élection partielle du 10 mars 1904. Réélu sans opposition en 1904. De nouveau élu en 1908. Défait en 1912. Réélu en 1916.

Fut nommé inspecteur des prisons le 22 mai 1919.

Décédé à Saint-Barthélemi, le 25 juillet 1920, à l'âge de 54 ans et 8 mois. Inhumé dans le cimetière de cette paroisse, le 29 juillet 1920.

Avait épousé dans sa paroisse natale, en première noces, le 15 janvier 1889, Georgie ROCHETTE, fille de Norbert ROCHETTE, cultivateur, et de Marie-Louise MALBOEUF; puis, toujours dans la même paroisse, en secondes noces, le 17 janvier 1905, Juliette MOUSSEAU, veuve de Aristide SYLVESTRE, médecin, fille de Archibald MOUSSEAU et de Ida HÉTU.

Il est le beau-frère de Maximilien MOUSSEAU, du 48^e cours, de Ovide MOUSSEAU, du 53^e cours, de Alphonse MOUSSEAU, du 61^e cours et de Archibald MOUSSEAU, du 65^e cours. Il est le beau-frère par alliance de Onésime MICHAUD, du 31^e cours.

Mise à jour de la biographie : 23 janvier 2014.

Aldai LAMARCHE, 45^e cours, (1864-1935)

Né à Mascouche, le 3 décembre 1864, de Léon LAMARCHE, marchand, et de Adélaïde ALLARD.

Il fit à l'Assomption ses études classiques et philosophiques, de 1875 à 1885, et ses études théologiques, tout en étant professeur. Il fut ordonné à Montréal par Mgr GRANDIN, le 30 août 1890. Au Collège de l'Assomption, de 1890 à 1899, professeur ; de 1899 à 1916, assistant-procureur ; de 1916 à 1926, procureur ; de 1926 à 1932, il exerce le ministère à Jackman, dans le Maine. Après 1932, il se retire au Collège de L'Assomption. Il est décédé le 13 février 1935. Ses restes reposent dans la crypte du collège.

Il est le frère de Léon LAMARCHE, du 46^e cours.

Mise à jour de la biographie : 23 janvier 2014.

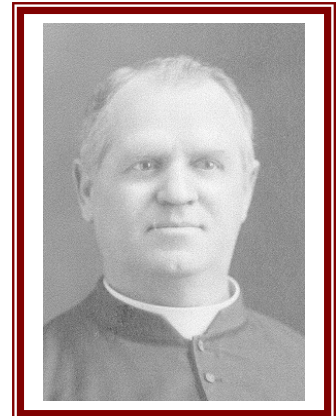

Collège de l'Assomption
Les anciens et les anciennes

Charles LAPORTE, 45^e cours, orfèvre
(.....)

Né à Saint-Paul-de-Joliette. Il est le fils de Toussaint LAPORTE et de Clémence CAISSE.

Étudia au Collège de l'Assomption de 1873 à 1880.
A pratiqué son métier à Joliette.

Décédé.

Avait épousé Marie-Lumina-Alma CHEVALIER, fille de Moïse CHEVALIER et de Lumina RIVEST, à L'Assomption, le 15 novembre 1886

Il est le frère de Maxime LAPORTE, du 23^e cours, de Jean-Baptiste LAPORTE, du 38^e cours, de Camille LAPORTE, du 39^e cours, de Médard LAPORTE, du 39^e cours, de Stanislas LAPORTE, du 40^e cours, de Théophile LAPORTE, du 43^e cours, et de Georges LAPORTE, du 45^e cours. Il est le neveu de François-Xavier CAISSE, du 3^e cours, et de Médard CAISSE, du 12^e cours. Il est cousin germain avec Camille CAISSE, du 22^e cours, de Théophile CAISSE, du 24^e cours, et de François-Xavier CAISSE, du 33^e cours.

Mise à jour de la biographie : 23 janvier 2014.

Georges LAPORTE, 45^e cours, orfèvre
(1863-.....)

Né à Saint-Paul-de-Joliette, le 24 mars 1863. Il est le fils de Toussaint LAPORTE et de Clémence CAISSE.

Étudia au Collège de l'Assomption de 1873 à 1881.
A pratiqué son métier à Joliette.

Décédé.

Avait épousé Angéline DUCHARME, fille de Pierre DUCHARME et de Éléonore MANSEAU, à Saint Félix-de-Valois, le 20 avril 1891.

Il est le frère de Maxime LAPORTE, du 23^e cours, de Jean-Baptiste LAPORTE, du 38^e cours, de Camille LAPORTE, du 39^e cours, de Médard LAPORTE, du 39^e cours, de Stanislas LAPORTE, du 40^e cours, de Théophile LAPORTE, aussi du 43^e cours, et de Charles LAPORTE, du 45^e cours. Il est le neveu de François-Xavier CAISSE, du 3^e cours, et de Médard CAISSE, du 12^e cours.. Il est cousin germain avec Camille CAISSE, du 22^e cours, de Théophile CAISSE, du 24^e cours, et de François-Xavier CAISSE, du 33^e cours. Il est le beau-frère de Camille DUCHARME, aussi du 45^e cours.

Mise à jour de la biographie : 23 janvier 2014.

Gustave LAROSE, 45^e cours, cultivateur
(.....)

Originaire de Verchères.

Étudia au Collège de l'Assomption de 1876 à 1883.
A pratiqué l'agriculture à Oak Lake, dans le Manitoba.

Décédé.

Mise à jour de la biographie : 23 janvier 2014.

Collège de l'Assomption
Les anciens et les anciennes

Hector (LEMIRE)-MARSOLAIS, 45^e cours, prêtre
(1861-1936)

Né à Saint-Alexis, comté de Montcalm, le 3 mars 1861, de Joseph LEMIRE-MARSOLAIS, cultivateur, et de Osine LESAGE.

Il fit à l'Assomption ses études classiques et philosophiques, de 1877 à 1885, et ses études théologiques, de 1885 à 1889, tout en étant professeur de Syntaxe en 1885-1886, puis d'Éléments latins, de 1886 à 1888, en de nouveau en Syntaxe en 1888-1889. Il fut ordonné à Montréal par Mgr FABRE, le 16 mars 1889. Il continua à enseigner au collège, en Méthode, en 1889-1900 ; de 1900 à 1910, vicaire à Chambly ; de 1910 à 1933, il est curé de l'Assomption. Il est décédé le 30 avril 1936. Ses restes reposent dans la crypte du collège.

Il est le frère de Hercule (LEMIRE)-MARSOLAIS, du 43^e cours.
Il est le neveu de Siméon LE SAGE, du 13^e cours, de Médéric LE SAGE, du 29^e cours, de Hormidas LE SAGE, du 32^e cours, et de Alfred LE SAGE, du 33^e cours.

Mise à jour de la biographie : 23 janvier 2014.

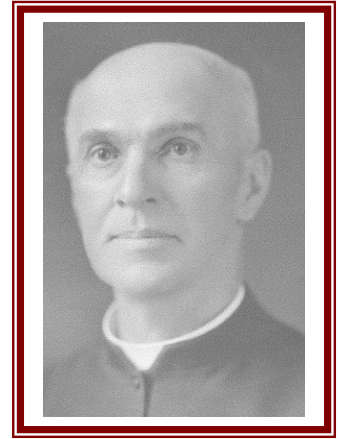

Peter McCABE, 45^e cours, prêtre
(....-1929)

Originaire de Brantford, en Ontario.

Étudia au Collège de l'Assomption en 1885, L'année suivante, en 1885-1886, il prit la soutane et enseigna l'anglais. Il fut ordonné le 25 août 1889 pour le diocèse de London. M. McCabe a été vicaire à Dublin, curé de Fletcher, de Seaforth, de La Salette et, de 1904 à sa mort en 1929, curé de Maidstone.

Mise à jour de la biographie : 23 janvier 2014.

Joseph-Édouard MOUSSEAU, 45^e cours, employé civil
(1864-1936)

Né à Lavaltrie, le 28 juillet 1864. Il est le fils de Joseph-Édouard MOUSSEAU, cultivateur, et de Marie-Philomène-Valérie HÉTU.

Étudia au Collège de l'Assomption de 1876 à 1880.
Aexercé sa fonction à Montréal.

Décédé le 10 novembre 1936.

Il est le frère de Alexis MOUSSEAU, du 48^e cours, de Émery MOUSSEAU, du 52^e cours, et de Ovide MOUSSEAU, du 67^e cours. Il est le beau-frère de Napoléon GIGUÈRE, du 44^e cours, de Wildas HÉTU, du 49^e cours, et de Clément LEMIRE, du 55^e cours.

Mise à jour de la biographie : 20 janvier 2014.

**Collège de l'Assomption
Les anciens et les anciennes**

**John MURPHY, 45^e cours,
(....-....)**

Originaire de Leeds, dans le Massachusetts.

Étudia au Collège de l'Assomption en 1880.
A habité à Leeds, dans le Massachusetts.

Décédé.

Mise à jour de la biographie : 23 janvier 2014.

**Henri NOLIN, 45^e cours, étudiant en médecine
(1867-1892)**

Né à Saint-Jacques-de-Montcalm, le 23 août 1867

Étudia au Collège de l'Assomption de 1877 à 1880,

Décédé le 20 mai 1892, à l'âge de 24 ans. Il est inhumé dans le cimetière de Saint-Jacques de Montcalm.

Mise à jour de la biographie : 23 janvier 2014.

**Joseph-Paul O'CONNORS, 45^e cours,
(....-....)**

Originaire de New-York, dans l'état de New York.

Étudia au Collège de l'Assomption de 1877 à 1879.
A habité à New-York, dans l'état de New York.

Décédé.

Mise à jour de la biographie : 23 janvier 2014.

**Joseph OMON, 45^e cours, comptable, agent d'assurances
(circa 1863-1921)**

Né à Saint-Alexis, vers 1863.

Il fit à l'Assomption ses études classiques et philosophiques, de 1877 à 1885, et deux ans de théologie et d'enseignement, de 1885 à 1887. Il abandonna l'état ecclésiastique et alla demeurer à Montréal, où il est décédé en 1921. M. OMON a été comptable, puis agent d'assurances.

Mise à jour de la biographie : 20 janvier 2014.

**Collège de l'Assomption
Les anciens et les anciennes**

**Joseph PERREAULT, 45^e cours, comptable
(.....)**

Originaire de Montréal.

**Étudia au Collège de l'Assomption de 1877 à 1885.
A pratiqué sa profession à Montréal.
Décédé.**

Mise à jour de la biographie : 23 janvier 2014.

**Louis POITRAS, 45^e cours, prêtre
(.....)**

Originaire de Saint-Lin.

**Étudia au Collège de l'Assomption de 1877 à 1882.
A exercé son ministère, entre autres à Campbell dans le Nebraska.
Décédé.**

Mise à jour de la biographie : 23 janvier 2014.

**Stanislas PROVOST, 45^e cours, cultivateur
(.....-1945)**

Originaire de Varennes, il est le fils de Jean-Baptiste PROVOST et de Lucie MONGEAU.

**Étudia au Collège de l'Assomption de 1877 à 1879.
A pratiqué l'agriculture à Verchères.**

**Décédé le 29 novembre 1945.
Avait épousé Victorine GEOFFRION, fille de Jean-Baptiste GEOFFRION et de Victorine LANGLOIS, à Varennes, le 20 septembre 1887.
Il est le frère de Augustin PROVOST, du 27^e cours, et de Azarie PROVOST, du 31^e cours.**

Mise à jour de la biographie : 23 janvier 2014.

**Édouard ROBITAILLE, 45^e cours, épicier
(1861-.....)**

Né à Lavaltrie, le 11 mars 1861. Il est le fils de Cham (Camille) ROBITAILLE et de Séraphine RIVEST.

**Étudia au Collège de l'Assomption de 1876 à 1881.
A opéré son commerce à Montréal.**

**Décédé le 16 juin 1937.
Avait épousé Aloysia MIREAULT, fille de Elzéar MIREAULE et de Eugénie ARCHAMBAULT, à Montréal, le 19 février 1887.
Il est le frère de Adhelmar ROBITAILLE, du 52^e cours. Il est le beau-frère de Wilfrid LANDREVILLE, du 49^e cours.**

Mise à jour de la biographie : 23 janvier 2014.

**Collège de l'Assomption
Les anciens et les anciennes**

**Sem SIMARD, 45^e cours, agent d'immeubles, industriel
(1865-1942)**

Né à L'Assomption, le 17 juillet 1865. Il est le fils de Roch SIMARD, 19^e cours, cultivateur, et de Elhumina PAPIN.

Étudia au Collège de l'Assomption de 1876 à 1881.
A opéré son entreprise à Montréal.

Décédé le 12 avril 1942, à Montréal.

Avait épousé, en premières noces, Caroline ARCHAMBAULT ; et en secondes noces, Jeanne BUSBY, fille de John BUSBY et de Margaret RYAN, à Montréal, le 1^{er} mai 1941.

Il est le frère de Émile SIMARD, du 50^e cours, de Napoléon SIMARD, du 52^e cours, de Édouard SIMARD, du 54^e cours, de Oscar SIMARD, du 57^e cours, de Hector SIMARD, du 61^e cours, et de Papin SIMARD, du 61^e cours.

Mise à jour de la biographie : 20 janvier 2014.

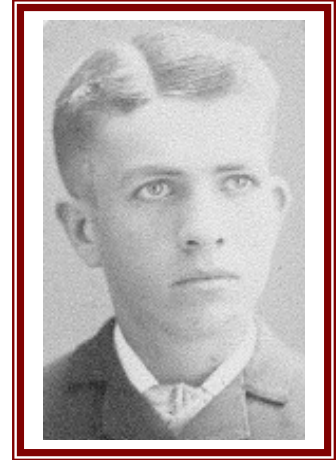

Classe française (1876-1877)

Edmond BOUTHILLIER, classe française, commis (1864-.....)

Né à Saint-Sulpice, le 31 mars 1864. Il est le fils de Denis BOUTHILLIER, du 2^e cours, et de Julie RODIER.

Étudia au Collège de l'Assomption en 1876-1877.
A exercé le commerce à Manchester, dans le New Hampshire.

Décédé.
Avait épousé Anna BIALLEIGON, le 22 novembre 1886.

Il est le frère de Médéric BOUTHILLIER, du 30^e cours. Il est le beau-frère de Joseph-Édouard BEAUPRÉ, du 27^e cours, et de Amédée THOUIN, du 46^e cours.

Mise à jour de la biographie : 23 janvier 2014.

Al(t)déric DESCHAMPS, classe française, pharmacien (1860-.....)

Né à Saint-Paul-l'Ermitte, le 8 mai 1860. Il est le fils de Félix DESCHAMPS, cultivateur et capitaine de milice, et de Séraphine FERRON.

Étudia au Collège de l'Assomption de 1876 à 1878.
A pratiqué sa profession à Muskegon, dans le Michigan.

Décédé.
Il est le frère de Philéas DESCHAMPS, du 32^e cours, de Adélarde DESCHAMPS, du 38^e cours, et de Albert DESCHAMPS, du 45^e cours. Il est le beau-frère de Félix ARCHAMBAULT, du 36^e cours.

Mise à jour de la biographie : 23 janvier 2014.

Joseph DESLONGCHAMPS, classe française, cultivateur (1863-1951)

Né à L'Épiphanie, le 13 mars 1863. Il est le fils de Cyrille DESLONGCHAMPS et de Ursule RICHARD

Étudia au Collège de l'Assomption en 1876-1877.
A pratiqué l'agriculture à l'Épiphanie.

Décédé le 20 octobre 1951, à L'Épiphanie.
Avait épousé Alphonsine AMIREAULT, fille de Alphonse AMIREAULT et de Azélie MAGNAN, à L'Épiphanie, le 20 janvier 1891.

Il est le frère de André DESLONGCHAMPS, du 42^e cours.
Mise à jour de la biographie : 23 janvier 2014.

**Collège de l'Assomption
Les anciens et les anciennes**

**Lundy DOUGLASS, classe française
(....-....)**

Originaire de Peterborough, Ontario.

**Étudia au Collège de l'Assomption en 1876.
Décédé.**

Mise à jour de la biographie : 23 janvier 2014.

**Joseph GALARNEAU, classe française
(1862-1954)**

Né à L'Assomption, le 12 juin 1862. Il est le fils de François-Xavier GALARNEAU, cultivateur, et de Philomène PAUZÉ.

**Étudia au Collège de l'Assomption en 1876-1877.
A habité à Montréal.**

Décédé le 24 mai 1954, à Montréal.

Mise à jour de la biographie : 23 janvier 2014.

**Robert GOODALL, classe française
(....-....)**

Originaire de Holyoke, dans le Massachusetts

**Étudia au Collège de l'Assomption en 1876.
A habité à Holyoke, dans le Massachusetts**

Décédé.

Mise à jour de la biographie : 23 janvier 2014.

**Joseph HÉTU, classe française, cultivateur
(1866-1910)**

Né à Saint-Sulpice, le 18 novembre 1866. Il est le fils de Ambroise HÉTU, cultivateur, et de Exilda RIVEST

**Étudia au Collège de l'Assomption de 1876 à 1878.
A pratiqué l'agriculture à Saint-Sulpice.**

**Décédé le 30 août 1910, à Saint-Sulpice. Il a été inhumé dans le cimetière de cette paroisse.
Avait épousé Albina CORMIER, fille de Moïse CORMIER et de Eugénie VAILLANT, à L'Assomption, le 17 juillet 1888.**

Il est le frère de Wildas HÉTU, du 49^e cours, de Pierre HÉTU, du 58^e cours, et de Euclide HÉTU, du 72^e cours. Il est le beau-frère de Amédée CORMIER, du 45^e cours.

Mise à jour de la biographie : 23 janvier 2014.

**Collège de l'Assomption
Les anciens et les anciennes**

**Onésime MARSAN, classe française
(1859-.....)**

Né à L'Épiphanie, le 5 septembre 1859. Il est le fils de Joseph MARSAN et de Sophie LÉVESQUE.

Étudia au Collège de l'Assomption en 1876-1877.

Décédé.

Mise à jour de la biographie : 23 janvier 2014.

**Henri MELANÇON, classe française, cultivateur
(1861-1915)**

Né à Saint-Jacques de Montcalm, le 17 janvier 1861. Il est le fils de Moïse MELANÇON et de Odile MARION.

Étudia au Collège de l'Assomption en 1876-1877.

A pratiqué l'agriculture à Saint-Jacques de Montcalm.

Décédé le 22 décembre 1915, à Saint-Jacques de Montcalm. Il est inhumé dans le cimetière de cette paroisse. Avait épousé Mary Katherine LANE, fille de John LANE et de Catherine PRICE, à Rawdon, le 2 avril 1889.

Mise à jour de la biographie : 23 janvier 2014.

**Joseph O'CONNORS, classe française
(.....-.....)**

Originaire de Albany, dans l'état de New York.

Étudia au Collège de l'Assomption de 1876 à 1878.

A habité à Albany, dans l'état de New York.

Décédé.

Mise à jour de la biographie : 23 janvier 2014.

**James SHERLOCK, classe française
(.....-.....)**

Originaire de Ellenburg, dans l'état de New York.

Étudia au Collège de l'Assomption en 1876-1877.

A habité à Ellenburg, dans l'état de New York.

Décédé.

Mise à jour de la biographie : 23 janvier 2014.

**Collège de l'Assomption
Les anciens et les anciennes**

Paul TRUDEAU, classe française
(.....)

Originaire de Montréal.

Étudia au Collège de l'Assomption en 1876,

Décédé.

Mise à jour de la biographie : 23 janvier 2014.



William WHITE, classe française
(.....)

Originaire de Brooklyn, état de New York.

Étudia au Collège de l'Assomption en 1876-1877.

A habité à Brooklyn, état de New York.

Décédé.

Mise à jour de la biographie : 23 janvier 2014.

**Collège de l'Assomption
Les anciens et les anciennes**

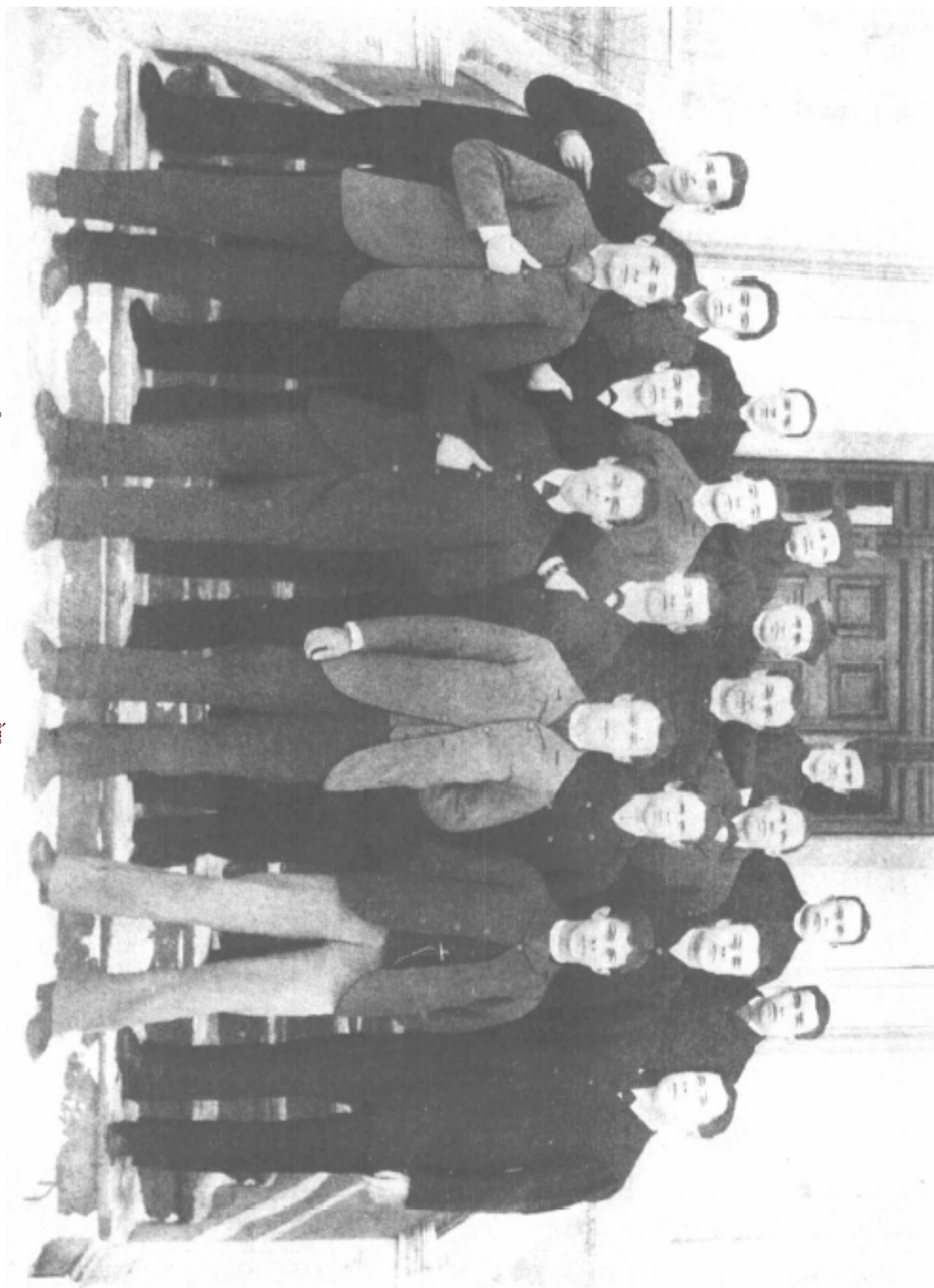

LE 45^e COURS, en Philosophie, 1^{ère} année (1883-1884)

**Collège de l'Assomption
Les anciens et les anciennes**



**L'ASSOCIATION DES ANCIENS ET DES ANCIENNES
DU COLLÈGE DE L'ASSOMPTION**

«Comme insigne logographique, la forme extérieure du dôme représente l'institution qu'est le Collège de l'Assomption, sa mission éducative et son personnel. Il domine le paysage et tel un clocher, il appelle au rassemblement tous ceux et celles qui ont vécu, vivent ou fréquentent l'établissement séculaire. De ce fait, naturellement, il représente aussi tous les anciens et toutes les anciennes. Il est le signe tangible de notre appartenance à la famille assomptionniste et le symbole de notre gratitude.

Sa face exposée à la lumière intense symbolisera les anciens et les anciennes dont la carrière se déroule sous les feux de la rampe et dans la notoriété publique, actuelle, passée et à venir. Elle représentera aussi les hauts faits des prochains anciens, élèves et membres du personnel, que ce soit dans le sport, les activités parascolaires ou une réussite académique et éducative exceptionnelle. Par ses faces dans l'ombre, on y devinera tous les anciens et toutes les anciennes dont la vie se déroule dans l'anonymat et dans la discrétion. On voudra aussi y voir la vie intérieure intense et riche de défis et d'accomplissement, la recherche de l'excellence et tous les efforts qui trouvent leur seule récompense dans la satisfaction personnelle du devoir accompli.

Pour plusieurs d'entre nous, le dôme est beaucoup plus qu'un appendice architectural décoratif mais inutile. À une époque, sa cloche marquait de ses tintements l'horaire quotidien du Collège et du village environnant. Interdit d'accès aux élèves, sa seule visite nous fait découvrir une activité secrète et une vie intérieure mystérieuse, faite de souvenirs furtifs, d'audace et de tradition. À l'usage et à l'usure, par sa seule présence, de façon quasi illégitime, le dôme est devenu un mémorial aux anciens et aux anciennes.

Pour les anciens et les anciennes, et particulièrement pour ceux qui, depuis plusieurs générations, ont contourné le règlement pour inscrire initiales, épitaphes et graffitis, le dôme a non seulement une valeur de symbole mais prend l'allure d'un défi qu'on relève. On en forçait l'accès avec un malin plaisir et on en tirait une fierté intérieure difficile à contenir mais encore plus difficile à déclarer, d'où la nécessité d'y laisser sa marque. Pour les plus jeunes qui ne l'ont pas encore visité, il devient une sorte d'île aux trésors sur laquelle uniquement les plus audacieux et les plus débrouillards pourront débarquer. Pour les plus âgés qui y ont mis les pieds, il constitue un repaire clandestin réservé aux pirates, aux boucaniers et aux corsaires de tous poils. Presque tous les anciens et les anciennes y auront séjourné puisque pendant de nombreuses années, c'est là que le Collège y entreposait nos mosaïques.»

Extrait de : «La signification du logo de l'Association des anciens et des anciennes»,
par René DIDIER, 127^e cours

Dans cette collection de fascicules, ont été publié :

Deuxième série : les élèves

- Les membres du 1^{er} cours, 1^{ère} édition, mars 2014, ISBN-978-89679-001-2 ⁽¹⁾
- Les membres du 2^e cours, 1^{ère} édition, mars 2014, ISBN-978-89679-002-2 ⁽¹⁾
- Les membres du 3^e cours, 1^{ère} édition, mars 2014, ISBN-978-89679-003-2 ⁽¹⁾
- Les membres du 4^e cours, 1^{ère} édition, mars 2014, ISBN-978-89679-004-2 ⁽¹⁾
- Les membres du 5^e cours, 1^{ère} édition, mars 2014, ISBN-978-89679-005-2 ⁽¹⁾
- Les membres du 6^e cours, 1^{ère} édition, mars 2014, ISBN-978-89679-006-2 ⁽¹⁾
- Les membres du 7^e cours, 1^{ère} édition, mars 2014, ISBN-978-89679-007-2 ⁽¹⁾
- Les membres du 8^e cours, 1^{ère} édition, mars 2014, ISBN-978-89679-008-2 ⁽¹⁾
- Les membres du 9^e cours, 1^{ère} édition, mars 2014, ISBN-978-89679-009-2 ⁽¹⁾
- Les membres du 10^e cours, 1^{ère} édition, mars 2014, ISBN-978-89679-010-2 ⁽¹⁾
- Les membres du 11^e cours, 1^{ère} édition, mars 2014, ISBN-978-89679-011-2 ⁽¹⁾
- Les membres du 12^e cours, 1^{ère} édition, mars 2014, ISBN-978-89679-012-2 ⁽¹⁾
- Les membres du 13^e cours, 1^{ère} édition, mars 2014, ISBN-978-89679-013-2 ⁽¹⁾
- Les membres du 14^e cours, 1^{ère} édition, mars 2014, ISBN-978-89679-014-2 ⁽¹⁾
- Les membres du 15^e cours, 1^{ère} édition, mars 2014, ISBN-978-89679-015-2 ⁽¹⁾
- Les membres du 16^e cours, 1^{ère} édition, mars 2014, ISBN-978-89679-016-2 ⁽¹⁾
- Les membres du 17^e cours, 1^{ère} édition, mars 2014, ISBN-978-89679-017-2 ⁽¹⁾
- Les membres du 18^e cours, 1^{ère} édition, mars 2014, ISBN-978-89679-018-2 ⁽¹⁾
- Les membres du 19^e cours, 1^{ère} édition, mars 2014, ISBN-978-89679-019-2 ⁽¹⁾
- Les membres du 20^e cours, 1^{ère} édition, mars 2014, ISBN-978-89679-020-2 ⁽¹⁾
- Les membres du 21^e cours, 1^{ère} édition, mars 2014, ISBN-978-89679-021-2 ⁽¹⁾
- Les membres du 22^e cours, 1^{ère} édition, mars 2014, ISBN-978-89679-022-2 ⁽¹⁾
- Les membres du 23^e cours, 1^{ère} édition, mars 2014, ISBN-978-89679-023-2 ⁽¹⁾
- Les membres du 24^e cours, 1^{ère} édition, mars 2014, ISBN-978-89679-024-2 ⁽¹⁾
- Les membres du 25^e cours, 1^{ère} édition, mars 2014, ISBN-978-89679-025-2 ⁽¹⁾
- Les membres du 26^e cours, 1^{ère} édition, mars 2014, ISBN-978-89679-026-2 ⁽¹⁾
- Les membres du 27^e cours, 1^{ère} édition, mars 2014, ISBN-978-89679-027-2 ⁽¹⁾
- Les membres du 28^e cours, 1^{ère} édition, mars 2014, ISBN-978-89679-028-2 ⁽¹⁾
- Les membres du 29^e cours, 1^{ère} édition, mars 2014, ISBN-978-89679-029-2 ⁽¹⁾
- Les membres du 30^e cours, 1^{ère} édition, mars 2014, ISBN-978-89679-030-2 ⁽¹⁾
- Les membres du 31^e cours, 1^{ère} édition, mars 2014, ISBN-978-89679-031-2 ⁽¹⁾
- Les membres du 32^e cours, 1^{ère} édition, mars 2014, ISBN-978-89679-032-2 ⁽¹⁾
- Les membres du 33^e cours, 1^{ère} édition, mars 2014, ISBN-978-89679-033-2 ⁽¹⁾
- Les membres du 34^e cours, 1^{ère} édition, mars 2014, ISBN-978-89679-034-2 ⁽¹⁾
- Les membres du 35^e cours, 1^{ère} édition, mars 2014, ISBN-978-89679-035-2 ⁽¹⁾
- Les membres du 36^e cours, 1^{ère} édition, mars 2014, ISBN-978-89679-036-2 ⁽¹⁾
- Les membres du 37^e cours, 1^{ère} édition, mars 2014, ISBN-978-89679-037-2 ⁽¹⁾

Collège de l'Assomption
Les anciens et les anciennes

- Les membres du 38^e cours, 1^{ère} édition, mars 2014, ISBN-978-89679-038-2 ⁽¹⁾
- Les membres du 39^e cours, 1^{ère} édition, mars 2014, ISBN-978-89679-039-2 ⁽¹⁾
- Les membres du 40^e cours, 1^{ère} édition, mars 2014, ISBN-978-89679-040-2 ⁽¹⁾
- Les membres du 41^e cours, 1^{ère} édition, mars 2014, ISBN-978-89679-041-2 ⁽¹⁾
- Les membres du 42^e cours, 1^{ère} édition, mars 2014, ISBN-978-89679-042-2 ⁽¹⁾
- Les membres du 43^e cours, 1^{ère} édition, mars 2014, ISBN-978-89679-043-2 ⁽¹⁾
- Les membres du 44^e cours, 1^{ère} édition, mars 2014, ISBN-978-89679-044-2 ⁽¹⁾

- Les membres du 46^e cours, 1^{ère} édition, mars 2014, ISBN-978-89679-046-2 ⁽¹⁾
- Les membres du 47^e cours, 1^{ère} édition, mars 2014, ISBN-978-89679-047-2 ⁽¹⁾
- Les membres du 48^e cours, 1^{ère} édition, mars 2014, ISBN-978-89679-048-2 ⁽¹⁾
- Les membres du 49^e cours, 1^{ère} édition, mars 2014, ISBN-978-89679-049-2 ⁽¹⁾
- Les membres du 50^e cours, 1^{ère} édition, mars 2014, ISBN-978-89679-050-2 ⁽¹⁾
- Les membres du 51^e cours, 1^{ère} édition, mars 2014, ISBN-978-89679-051-2 ⁽¹⁾
- Les membres du 52^e cours, 1^{ère} édition, mars 2014, ISBN-978-89679-052-2 ⁽¹⁾
- Les membres du 53^e cours, 1^{ère} édition, mars 2014, ISBN-978-89679-053-2 ⁽¹⁾
- Les membres du 54^e cours, 1^{ère} édition, mars 2014, ISBN-978-89679-054-2 ⁽¹⁾
- Les membres du 55^e cours, 1^{ère} édition, mars 2014, ISBN-978-89679-055-2 ⁽¹⁾
- Les membres du 56^e cours, 1^{ère} édition, mars 2014, ISBN-978-89679-056-2 ⁽¹⁾
- Les membres du 57^e cours, 1^{ère} édition, mars 2014, ISBN-978-89679-057-2 ⁽¹⁾
- Les membres du 58^e cours, 1^{ère} édition, mars 2014, ISBN-978-89679-058-2 ⁽¹⁾
- Les membres du 59^e cours, 1^{ère} édition, mars 2014, ISBN-978-89679-059-2 ⁽¹⁾
- Les membres du 60^e cours, 1^{ère} édition, mars 2014, ISBN-978-89679-060-2 ⁽¹⁾
- Les membres du 61^e cours, 1^{ère} édition, mars 2014, ISBN-978-89679-061-2 ⁽¹⁾
- Les membres du 62^e cours, 1^{ère} édition, mars 2014, ISBN-978-89679-062-2 ⁽¹⁾

- Les membres du 110^e cours, 1^{ère} édition, mai 2008
- Les membres du 110^e cours, 2^e édition, octobre 2012, ISBN-978-89679-110-3 et 4 ⁽¹⁾
- Les membres du 115^e cours, 1^{ère} édition, mai 2010, ISBN 978-2-89679-115-1 et 2 ⁽¹⁾
- Les membres du 116^e cours, 1^{ère} édition, mai 2006
- Les membres du 121^e cours, 1^{ère} édition, mai 2011, ISBN 978-2-89679-121-1 et 2 ⁽¹⁾
- Les membres du 122^e cours, 1^{ère} édition, mai 2012, ISBN 978-2-89679-122-1 et 2 ⁽¹⁾
- Les membres du 123^e cours, 1^{ère} édition, mai 2013, ISBN 978-2-89679-123-1 et 2 ⁽¹⁾

Troisième série : les patronymes

- Les DORVAL, 1^{ère} édition, décembre 2009
- Les FARIBAULT, 1^{ère} édition, janvier 2010

(1) En format PDF

**© Tous droits réservés 2007
L'Association des Anciens et des Anciennes
du Collège de l'Assomption
L'Assomption, Québec, Canada**

ISBN : 978-2-89679-045-1 (format brochure)

ISBN : 978-2-89679-045-2 (fichier PDF)

Dépôt légal :

Bibliothèque du Canada : 1^{er} trimestre 2014

Bibliothèque du Québec : 1^{er} trimestre 2014

La collection des fascicules

de l'Association des anciens et des anciennes

du Collège de l'Assomption

1^{ère} série - Les anciens et les anciennes

Titre	Nombre de pages	Date de parution prévue ou de la dernière édition	ISBN
Les fondateurs du Collège	32 pages	Décembre 2014	
Les six anciens reconnus d'importance historique nationale	40 pages	Décembre 2014	
La direction du Collège (de 1832 à 1980)	56 pages	Décembre 2014	
Les parlementaires à Québec	60 pages	Décembre 2014	
Les parlementaires à Ottawa	24 pages	Décembre 2014	
Les éducateurs-prêtres et bienfaiteurs inhumés dans la crypte	52 pages	Décembre 2014	
Les récipiendaires du Laurier d'or	En préparation	Décembre 2016	
Les récipiendaires du Laurier d'argent	En préparation	Décembre 2016	
Les récipiendaires du Laurier de bronze	En préparation	Décembre 2016	
Quelques anciens, personnalités marquantes de leur époque	40 pages	Décembre 2015	
Les éducatrices, les éducateurs et les membres du personnel du Collège de l'Assomption	En préparation	Décembre 2017	

2^e série - Les élèves

Titre	Nombre de pages	Date de parution prévue ou de la dernière édition	ISBN
Les membres des cours (du 1 ^{er} au 62 ^e cours)	de 16 à 36 pages	Printemps 2014	978-2-89679-001/062
Les membres des cours (du 63 ^e au 100 ^e cours)	En préparation	Été 2014	978-2-89679-063/100
Les membres des cours (du 101 ^e au 114 ^e cours)	En préparation	selon le cours	978-2-89679-101/114
Les membres du 110 ^e cours, 2 ^e édition	40 pages	Octobre 2012	987-2-89679-110-03/04
Les membres du 115 ^e cours	56 pages	Mai 2010	978-2-89679-115-01/02
Les membres du 116 ^e cours	44 pages	Mai 2012-	978-2-89679-116-03
Les membres du 117 ^e cours	En préparation	à déterminer	
Les membres du 118 ^e cours	En préparation	à déterminer	
Les membres du 119 ^e cours	En préparation	à déterminer	
Les membres du 120 ^e cours	En préparation	à déterminer	

Par la suite, les fascicules des autres cours (à partir du 121^e) pourront être publiés, à leur discrétion, lors de leur cinquantième anniversaire de fin d'études.

Pourraient éventuellement s'ajouter des fascicules portant sur les patronymes, sur les métiers et les professions, sur les récipiendaires du prix COLIN, de la médaille du gouverneur général, du lieutenant gouverneur ou rassemblant les anciens et les anciennes sous d'autres thèmes.

Tous droits réservés © 2007
L'Association des anciens et des anciennes du Collège de l'Assomption
L'Assomption, Québec, Canada

[http :www.aaacla.qc.ca](http://www.aaacla.qc.ca)