

Le Peuple

Lotbinière

MéliorMédia

- ÉDITION DU 31 MAI 2023
 - VOLUME 46 NUMÉRO 35
 - 14 782 EXEMPLAIRES

Disponible sur:
www.lepeuplelotbiniere.ca



510523

PÉRIODE ESTIVALE
 (À PARTIR DU 1^{ER} JUIN) :
 Ouverture dès 7h en semaine
 et fermeture à 12h le vendredi

Garage Groleau Inc. 418 888-3065
 Cell. : 418 559-1308

Mécanique - Vente de pneus - Débrosselage et peinture

1280 rue Principale, St-Agapit, G0S1Z0 • info@garagegroleau.com



FLEXIBILITÉ DEMANDÉE

Des parents de Saint-Antoine-de-Tilly déplorent que, par manque de places, la formation de la classe de maternelle 4 ans de l'école du village ait été déterminée par un tirage au sort. > p03

Photo : Deposit photo



Maison de la famille : nouvelle partie inaugurée

> PAGE 02

Des jeunes vivent le Relais pour la vie

> PAGE 04



ASSEMBLÉE NATIONALE DU QUÉBEC

Isabelle Lecours
 Députée de Lotbinière-Frontenac
À l'écoute & en action!

1 (855) 718-3444
Isabelle.Lecours.LOFR@assnat.qc.ca

Suivez-nous!

510637

510521

THIVIERGE ET FILS INC.

PUITS ARTÉSIEN
 POMPE
 TRAITEMENT D'EAU

VENTE / INSTALLATION / SERVICE 7/7

WWW.THIVIERGEETFILS.COM

1 888 590-2516 | 418 599-2516

R.B.O. : 1286-1340-92

CMMTO

CLUB DES JEUNES

1 enfant sur 4 n'a pas déjeuné aujourd'hui

Textez « club » au 45678 pour donner 5 \$.

clubdejeuner.org

Inauguration de l'agrandissement de la Maison de la Famille

COMMUNAUTÉ. Le 20 mai dernier était une date importante pour la Maison de la Famille de Lotbinière. En plus de souligner la Fête des familles et le 30^e anniversaire de la Fondation de la Maison de la Famille, l'événement a permis d'inaugurer l'agrandissement et de rendre hommage à son fondateur, Gilles Proulx.

Par melanie.labrecque@meliormedia.com

Construit de mai à décembre 2019 au coût de 591 000 \$, le projet était dans les cartons du conseil d'administration depuis 2016. Il a fallu quelques années de travail avant la première pelletée de terre et la réalisation des travaux survenue tout juste avant le début de la crise sanitaire, en 2020.

On y retrouve maintenant différents locaux qui aident l'organisation à dispenser ses nombreuses activités. Un local multiusage au sous-sol permet notamment d'offrir des ateliers d'art. De plus petites pièces permettent des échanges et rencontres de médiation, des salons ont été aménagés pour les droits de visite. Au premier étage, il y a la halte-garderie, etc.

Les nombreux dons recueillis pour la

concrétisation du projet ont permis au conseil d'administration de rembourser l'intégralité des fonds investis par la fondation. Le bâtiment est donc libre d'hypothèques.

«C'est très important, car il n'y a pas de soutien, pas de subvention pour des infrastructures [de ce genre]. Une hypothèque ou un loyer représente annuellement une somme importante qui se soustrait d'autant du budget de fonctionnement. Cet argent est donc disponible pour les familles», a souligné la directrice générale de la Maison de la Famille de Lotbinière, Danielle Sarrazin.

Hommage au fondateur

C'est l'initiative de Gilles Proulx et de son épouse Francine Vallée qui a mené à la construction de la Maison de la Famille de Lotbinière en 1990. Elle est l'une des plus vieilles maisons de la famille du Québec. Elle est la première à avoir vu le jour en milieu rural et la troisième au Québec après celles de Québec et de Lévis.

Il était donc important pour le conseil d'administration de rendre hommage à son fondateur.

«M. Proulx, comme l'homme qui plantait des arbres, pendant 35 ans n'aura de cesse d'être



Photo : Sandra Talbot

► Les gens étaient nombreux pour souligner l'événement.

habité par cette mission et n'aura de cesse de semer quotidiennement, chaque fois que c'est possible, sa vision. Comme dans le récit de *L'Homme qui plantait des arbres*, le temps a fait son œuvre et les pousses sont devenues des arbres. [...] Comme directrice générale, il n'y a pas un jour sans que je n'aie conscience que tout ce que nous pouvons faire aujourd'hui pour les familles c'est grâce à vous, M. Proulx, qui n'avez jamais cessé de planter vos arbres», a mentionné Danielle Sarrazin.

La référence au récit de Jean Giono n'était pas vide de sens, au contraire. «*L'Homme qui plantait des arbres*, le livre et l'histoire d'Elzéard Bouffier, ont influencé ma vie et ma

façon d'être», a soutenu M. Proulx, heureux de voir que les petites graines qu'il a semées ont bien grandi.

Gilles Proulx a reçu un exemplaire de *L'Homme qui plantait des arbres*, illustré par Frédéric Back, ainsi qu'une plaque honorifique Melvin Jones, l'une des plus importantes distinctions pour les membres des Clubs Lions.

«Merci à tous ceux qui ont cru sans avoir vu. [...] C'est notre maison à tout le monde. Continuons ensemble avec les parents, les grands-parents, avec une vision proparent pour contribuer à l'épanouissement des enfants», a-t-il poursuivi, rappelant que la Maison de la Famille de Lotbinière est présente pour tous les citoyens de la MRC de Lotbinière.

Les scouts en action

COMMUNAUTÉ. Les louveteaux du groupe scout AGAPOGIL ont réalisé plusieurs visites au CHSLD de Saint-Apollinaire depuis le mois de février pour tisser des liens avec des aînés de leur communauté. La dernière visite a eu lieu le 21 mai dernier dans le cadre de la Semaine québécoise intergénérationnelle.

La meute de jeunes âgés de 10 à 12 ans ainsi qu'une jeune membre des castors (7 à 8 ans) ont offert un repas aux aînés. Ils ont cuisiné hot-dogs, sandwiches aux tomates et guimauves grillées sur le feu. Ils ont également servi le repas aux aînés.

«Nous avons passé une très belle journée», a soutenu le résident du CHSLD de Saint-Apollinaire et membre du comité de résidents, André Doyon.

De leur côté, les organisatrices des rencontres estiment que les objectifs ont été atteints. «Réunir différentes générations, c'est important. Cela permet de faire circuler le savoir de nos aînés et de lutter contre l'isolement. Nous



Photo : Courtoisie

aimons accueillir les jeunes et leur permettre de démystifier le vieillissement», a signalé la responsable des loisirs du CHSLD, Mélodie Demers.

Notons que ce sont les jeunes qui ont fait la demande à leur animatrice de pouvoir rencontrer et œuvrer auprès de ces aînés l'hiver dernier. Tanya Gagné a donc pris contact avec l'équipe du CHSLD de Saint-Apollinaire afin de rendre ces rencontres possibles.

Par melanie.labrecque@meliormedia.com

Vous êtes invité à

L'Assemblée Générale Annuelle 2023 du Carrefour des Personnes Aînées de Lotbinière



C'est dans une ambiance festive que l'on vous attend pour vous présenter tout ce qui a été fait pour le bien-être des aînés de Lotbinière en 2022-2023.

Quand:	15 juin 2023
Lieu:	Salle des Lions 16, rue des Érables St-Flavien, QC G0S 2M0
Heure:	12h45

Plusieurs prix de présence

Vous pouvez consulter les documents de l'AGA sur notre site web: www.cpalotbiniere.com

En mai dernier, des rencontres ont eu lieu dans les 18 municipalités de Lotbinière avec des aînés désirant échanger leurs souvenirs d'enfance. Les ressources du CPAL et de la MRC étaient accompagnées de l'auteure Catherine Rochette, qui devait réaliser suite aux conversations avec les aînés, un poème en lien avec leurs souvenirs. Suite à ces rencontres, le montage pour un dessus de table de pique-nique a été réalisé à partir des photos et des souvenirs obtenus. Chacune des tables seront peintes en mauve, pour souligner la journée mondiale de la lutte à la maltraitance envers les aînés et elles seront installées dans chacune des 18 localités. Ce projet a pour but de sensibiliser les aînés à la culture, offrir un lieu de rassemblement leur étant destiné, mettre en lumière des souvenirs collectifs, stimuler les échanges et promouvoir la bienveillance envers les aînés.

Au total, 89 aînés ont participé à ces rencontres. Vous aurez la chance d'entendre chacun des poèmes, après notre assemblée.

Vous êtes donc invité à vous joindre à nous!

Svp, veuillez confirmer votre présence **avant le 9 juin** à:
Mélanie Bergeron au 418-728-4825 poste 102
ou par courriel: intervenante@cpalotbiniere.com





510641

Exclus de la maternelle 4 ans par tirage au sort

ÉDUCATION. Des 19 enfants en âge de fréquenter la maternelle 4 ans à l'École la Clé d'Or de Saint-Antoine-de-Tilly à la prochaine rentrée, seulement 17 pourront y aller. C'est par un tirage au sort que les enfants admis ont été choisis.

Par melanie.labrecque@meliormedia.com



► Le moyen pris pour attribuer les places en maternelle 4 ans à l'École de la Clé d'Or de Saint-Antoine-de-Tilly ne fait pas l'unanimité.

Les deux enfants exclus par cette pige ne fréquentent pas de CPE et n'ont donc pas accès au bouquet de services offert aux autres tout petits du village. D'après Audrey Labrie, la mère de l'un de ces deux enfants, ce facteur aurait dû être pris en compte par l'école lors de l'attribution des places.

«Lorsqu'on a de la place pour tous, on les accueille tous. Sinon, on doit faire preuve d'une certaine logique. Un enfant en CPE a déjà les services nécessaires. Dans ce cas, la priorité pourrait être donnée à des enfants qui sont à la maison.»

On a proposé à ces parents d'inscrire leur enfant à l'École La Mennais, de Sainte-Croix puisqu'une deuxième classe de maternelle 4 ans y a été ouverte. L'école est située à 15 km du cœur de Saint-Antoine-de-Tilly et le transport de l'enfant serait à la charge des parents.

Au Centre de services scolaires des Navigateurs (CSSDN), on indique que les objectifs sur le déploiement des maternelles 4 ans ont été repoussés à la rentrée de 2029-2023. Par ailleurs, l'offre de services est révisée chaque année selon la capacité d'accueil des établissements et la disponibilité des enseignantes et éducatrices.

«Nous devons nous assurer de desservir la clientèle du préscolaire 5 ans et du primaire avant d'être en mesure d'offrir la maternelle 4 ans», a souligné la coordonnatrice aux communications du CSSDN, Louise Boisvert.

Pas la meilleure solution

Les parents avaient tous inscrit leurs enfants dans les délais requis, mais la classe ne pouvait accueillir que 17 élèves, d'où le

► «Lorsqu'on a de la place pour tous, on les accueille tous. Sinon, on doit faire preuve d'une certaine logique. Un enfant en CPE a déjà les services nécessaires. Dans ce cas, la priorité pourrait être donnée à des enfants qui sont à la maison.»

tirage. Pour eux, il s'agit d'une situation inacceptable. La pige aurait dû être envisagée en dernier recours.

«Nous pensons donc que la solution du tirage au sort n'est qu'un diachylon pour soigner une fracture, bref que le problème demeurera», ont-ils déploré dans une lettre qu'ils ont adressée au ministre de l'Éducation, Bernard Drainville.

Des mesures additionnelles sont à envisager avant d'en arriver à la pige, comme il est stipulé dans l'article 239 de la *Loi sur l'instruction publique*, rappelle Audrey Labrie. Les écoles doivent tenir compte de la fratrie et la proximité du lieu de résidence. Toutefois, le règlement sur l'admission, à l'inscription et au déplacement des élèves

[...] du CSSDN «ne considère pas les fratries», ce qui est en contraction directe avec la Loi, estime-t-elle.

Manque de souplesse

Les parents déplorent la fermeture et le manque de flexibilité de l'école et du CSSDN. Ces derniers avaient fait des suggestions pour permettre à toute la cohorte d'accéder à la maternelle 4 ans. Mais ils ont reçu une fin de non-recevoir. Ces propositions ont aussi été envoyées au ministre Drainville.

Parmi les solutions proposées, il y avait la modification du ratio à un adulte pour 10 enfants comme en CPE ou d'offrir des places à temps partiel en demi-journée.

«C'est deux enfants. Pourquoi ne pas déroger un peu des règles pour les accommoder? Ils ne sont pas 15. Ça ne demande pas nécessairement des ressources supplémentaires», poursuit Audrey Labrie. Elle rappelle que depuis des années, des mesures exceptionnelles sont prises pour permettre à des gens qualifiés, qui n'ont pas de brevet, d'enseigner.

Changer les façons de faire

Audrey Labrie est réaliste. Les démarches

que les familles du village font en ce moment ne permettront pas de renverser la vapeur. D'ailleurs, elle a choisi de garder sa fille à la maison. Elle commencera la maternelle à 5 ans.

Toutefois, elle s'inquiète de l'avenir, elle souhaite que le CSSDN et les directions d'école révisent leurs façons de faire. Cette situation n'est pas unique à Saint-Antoine-de-Tilly et elle ne s'améliorera pas avec les années.

«Il faut mieux se préparer. Le Centre de services scolaire a les données démographiques. La situation ne s'arrangera pas dans les prochaines années en raison du développement qu'il y a partout. Ça prend des solutions à long terme», martèle-t-elle.

Au CSSDN, on indique que la situation est différente à partir de la maternelle 5 ans puisqu'ils sont obligés d'offrir le service. «Nous pourrions ouvrir une autre classe au besoin ou procéder à des transferts en assurant le transport scolaire. [...] Le nombre maximum d'élèves dans un groupe au préscolaire 5 ans est de 19 élèves. S'il devait y en avoir plus de 19, nous évaluerons les possibilités, afin de leur offrir le service», a spécifié Louise Boisvert.

PORTRAIT D'ENTREPRISE:
[HTTPS://DUTTEROIRALARMOIRE.COM/PROD/POLE](https://dutterroiralarmoire.com/prod/pole)

POLE Agroalimentaire
DE LOTBINIÈRE

SADC
Société d'aide au développement des collectivités
LOTBINIÈRE

LA SADC EST FIÈRE D'ENCOURAGER L'ADOPTION DE PRATIQUES RESPONSABLES!

FAVORISER L'ACCÈS ALIMENTAIRE POUR TOUS

PRÉSENTATION DE L'ENTREPRISE
 LE PÔLE EST UNE COOP QUI CONTRIBUE AU DÉVELOPPEMENT SOCIO-ÉCONOMIQUE DE LA RÉGION. LES MEMBRES DE LA COOP ONT ACCÈS À DIFFÉRENTS SERVICES DONT LA PLATEFORME DU TERROIR À L'ARMOIRE QUI OFFRE PRODUITS EN VRAC ET LOCAUX. LE PÔLE HÉBERGE ÉGALEMENT UNE ÉPICERIE, UN CAFÉ ET UNE BOULANGERIE.

DESCRIPTION DU PROJET
 PLUSIEURS ACTIONS EN DÉVELOPPEMENT DURABLE TELLES QUE LA MUTUALISATION DES ACHATS, LA RÉDUCTION DE L'EMBALLAGE ET DE L'EMPREINTE TRANSPORT, L'ALIMENTATION LOCALE EN CIRCUIT COURT ET LA SÉCURITÉ ALIMENTAIRE.

IMPACT
 LE MARCHÉ SAINT-LOUIS EST UN MODÈLE DE SOLIDARITÉ ET D'INNOVATION POUR UNE ALIMENTATION Saine ET UNE RÉDUCTION DE L'EMPREINTE ÉCOLOGIQUE QUI A PERMIS D'ÉVITER UN DÉSERT ALIMENTAIRE DANS LA RÉGION DE LOTBINIÈRE.

Canada
Développement économique Canada pour les régions du Québec appuie financièrement les SADC

LA SADC PAR ET POUR LE MILIEU

Initiation au Relais pour la vie

SOCIÉTÉ. Le 19 mai dernier, sous le soleil, la chaleur et la bonne humeur, plusieurs élèves des écoles des Sentiers et des Quatre-Vents de Saint-Apollinaire ont participé à un mini Relais pour la vie.

Par melanie.labrecque@meliormedia.com

L'événement qui a eu lieu derrière le Centre multifonctionnel de Saint-Apollinaire, sur l'anneau qui accueillera le Relais pour la vie de Lotbinière le 10 juin prochain, a permis aux enfants de découvrir les rouages de l'événement.

La directrice du Relais pour la vie de Lotbinière, Mélanie Martineau, ainsi qu'une porteuse d'espoir se sont

adressées aux enfants pour expliquer les objectifs du Relais pour la vie et à quoi sert l'argent recueilli.

«Les gens qui se sont inscrits vont marcher pendant 12 heures et ils le feront la nuit. En plus, ils devaient amasser de l'argent, beaucoup d'argent pour pouvoir participer», a mentionné Mme Martineau, qui a ajouté que les sommes recueillies serviront à la recherche sur le cancer.

Une fois sur la piste, les jeunes ont réalisé le premier tour derrière les porteurs d'espoir avant de poursuivre à leur rythme, soit à la marche ou à la course.

Enfin, cette activité a permis de remettre 800 \$ à la Société canadienne du cancer.



Photo : Mélanie Labrecque

› Les élèves des écoles des Sentiers et des Quatre-Vents ont participé à un mini Relais pour la vie.

Été chargé au Moulin du Portage

CULTURE. Chanson, musique, humour, cinéma et menteries sont inscrits à la programmation estivale du Moulin du Portage. La petite salle de spectacles accueillera les spectateurs du 9 juin au 21 octobre.

Par melanie.labrecque@meliormedia.com

Musique et chanson

C'est Ludovick Bourgeois qui ouvrira la saison 2023 le 9 juin, il sera suivi des performances de Noé Lira (25 juin), Maxime Landry (2 juillet), Coloc-Ensemble (6 juillet), de l'hommage à Bob Bissonnette, 110 % Bob (21 juillet), Annie Blanchard (2 août), Les grands hurleurs (11 août), David Lafèche (26 août), Gab Bouchard (8 septembre), Lynda Lemay (16 septembre), Les requins 50-60 (14 octobre) et 2 Frères (19 octobre)

Humour

Guillaume Pineault viendra tester devant le public de Lotbinière son deuxième spectacle solo, lors d'un rodage le 18 août. Le coanimateur de *La journée est encore jeune*, Jean-Sébastien Girard, présentera *Un garçon pas comme les autres* le 22 septembre. Jo Cormier, quant à lui, clôturera la saison de spectacles 2023 le 21 octobre avec son spectacle *Animal*.

Menteries et théâtre

Les conteurs, Alexis Roy, Dominique

Photo : Gilles Boulin - Archives



Deslongschamps, Guy Lemieux, Jacques Hébert et Yolaine, participeront au concours de menteries le 7 juillet. Pendant la soirée, les exagérations seront au rendez-vous et ce sera au public de déterminer la meilleure menterie de la soirée.

La troupe de théâtre de Lotbinière montra sur les planches du Moulin du Portage le 30 septembre. Elle interprétera la pièce *Femme cherche homme désespérément*, de Carole Tremblay. Pour aider son amie Liliane à se trouver un amoureux, Mireille lui présente une série de candidats plus ou moins idiots.

Cinéma

Les jeudis cinéma québécois ont commencé le 18 mai et se poursuivront jusqu'au 22 juin. Ainsi, les cinéphiles pourront assister à la présentation de *Frontières*, le 1^{er} juin, *Les 12 travaux d'Imelda*, le 8 juin, *Chien blanc*, le 15 juin, et *Au nord d'Albany*, le 22 juin.

L'orgue de l'église de Lotbinière en vedette

CULTURE. L'orgue Elliot Mitchell et Casavant de l'église Saint-Louis-de-Lotbinière a subi une cure de rajeunissement de 70 000 \$ qui s'est achevée en décembre 2022. Ces travaux de restauration maintenant terminés, il est temps pour l'instrument de faire entendre à nouveau la richesse de ses sonorités lors du concert de restauration du 4 juin prochain, à 14h.

Par melanie.labrecque@meliormedia.com

Ce récital mettra en vedette Louise Fortin, maître en musique de l'Université Laval, ainsi que Pierre Bouchard, organiste de l'oratoire Saint-Joseph de Saint-Vallier de Québec et titulaire à la basilique Saint-Anne-de-Beaupré. Ce dernier a également participé à plusieurs enregistrements et concerts de l'Ensemble Nouvelle-France comme instrumentiste et directeur musical.

Ils seront accompagnés à la flûte traversière par Martine Beudet. Elle a étudié la musique à l'Université Laval et enseigné pendant 28 ans à l'École secondaire Pamphile-Le May. Par ailleurs, Mme Beudet est également l'organiste de l'église Saint-Louis-de-Lotbinière.

Notons que le tout est rendu possible par l'Entente de développement culturel de la MRC de Lotbinière.

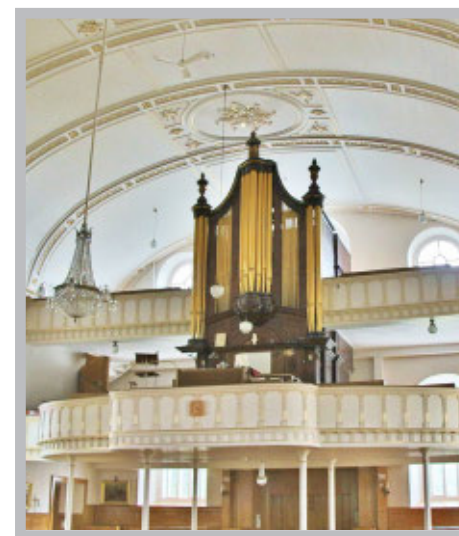

Photo : Courtoisie

L'entrée est gratuite, mais une contribution volontaire est suggérée.

Orgue classé

L'orgue de l'église Saint-Louis-de-Lotbinière a été classé au répertoire du patrimoine culturel du Québec en 1957. Son buffet, l'un des plus anciens du Québec, et la tuyauterie de Mitchell sont d'un grand intérêt historique.

Une subvention du Conseil du patrimoine religieux du Québec a couvert 70 % du coût des travaux. La paroisse a profité d'une aide

Le Peuple
Lotbinière

580, boul. Alphonse-Desjardins
Lévis (Québec) G6V 5T2

Téléphone : 418 728-2131

Annonces classées : 1 866 637-5236

Directrice des ventes :
Sindy Duval

Directeur de l'information :
Érick Deschênes

Journaliste :
Mélanie Labrecque

Infographie : Journal de Lévis

Veuillez recycler ce journal



TIRAGE : 14 782 EXEMPLAIRES
Publié par Méliormédia Inc.,
imprimé par Imprimeries Transcontinental
2005 s.e.n.c., division Transcontinental
Transmag, 10807, Mirabeau,
Anjou, QC H1J 1T7.
Dépôt légal Bibliothèque Nationale
du Québec.

Abonnement 1755+tx
ISSN 2563-1144 (Imprimé)
ISSN 2563-1152 (En ligne)

www.lepeuplotbiniere.ca

Aider une ressource essentielle de la communauté

Bénévole depuis plusieurs années pour la Fondation Hôtel-Dieu de Lévis (FHDL), l'établissement de santé occupe une place importante dans la vie de Donald Lévesque. En plus de donner de son temps pour l'organisme, le conseiller en sécurité financière, en assurance et rentes collectives ainsi que planificateur financier a depuis longtemps décidé de faire un don testamentaire au profit de la FHDL.

« Cela fait depuis le début des années 2000 que j'ai inscrit la fondation parmi les organismes bénéficiaires de mon don testamentaire. Je trouve cela tellement important de supporter financièrement une ressource de notre communauté qui aide tout le monde. Personne ne peut dire qu'il n'aura jamais besoin d'une fois dans sa vie des services offerts par l'Hôtel-Dieu de Lévis », partage d'emblée M. Lévesque sur l'importance de son don testamentaire envers la FHDL.

Comme les autres donateurs de l'organisme, Donald Lévesque a aussi été convaincu d'aller de l'avant avec ce don financier en raison des impacts concrets que ce dernier pourra concrétiser.

« C'est renversant ce que les dons faits à la FHDL peuvent amener comme nouveaux équipements ou

nouveaux services à l'Hôtel-Dieu de Lévis. On a souvent le réflexe de penser que le gouvernement est là pour acheter ou concrétiser tout cela, mais les besoins sont énormes et il ne peut répondre à toutes les demandes des institutions, c'est impossible. C'est pour cela que la philanthropie est importante et permet de changer positivement la vie de gens de notre communauté. C'est plaisant de voir les sourires des membres du personnel qui peuvent utiliser de nouveaux équipements ou de patients de la région qui ne sont plus obligés d'aller à Québec pour recevoir des traitements contre le cancer grâce à l'ouverture du Centre régional intégré de cancérologie à Lévis », illustre M. Lévesque.

« Quand on donne, ça nous revient toujours »

En plus de ce don testamentaire, Donald Lévesque est heureux de donner de son temps pour diverses causes, dont celle de la FHDL.

Œuvrant depuis plus de 40 ans dans son industrie et évoluant depuis septembre 2004 à titre de conseiller en sécurité financière au cabinet Services financiers Donald Lévesque et représentant en épargne collective rattaché à SFL Placements, cabinet de services financiers, le Lévisien a notamment été le relationniste de Dean Bergeron, athlète en fauteuil roulant, pendant 7 ans. S'il s'était déjà impliqué au profit de l'organisme, c'est finalement

en 2004 que l'engagement de Donald Lévesque envers la FHDL a pris une tournure plus importante.

« Le président de la fondation à l'époque, Jacques Rhéaume, m'a alors approché pour me joindre au conseil d'administration. J'étais dans la saison des impôts, alors je n'ai pas répondu tout de suite positivement. Mais il est revenu à la charge et j'ai accepté. En 2015, je voulais laisser la chance à d'autres de s'impliquer et j'ai alors laissé mon poste de trésorier, mais Denys Légaré (l'ancien directeur général de la fondation) m'a demandé de siéger quelques années plus tard au comité d'audit et de surveillance du risque liés aux placements. J'ai accepté avec plaisir de m'impliquer de nouveau », résume Donald Lévesque.

Pour expliquer l'importance de l'implication pour lui, le conseiller en sécurité financière souligne que cette valeur lui a été inculquée dès sa tendre enfance par son père. « Mon père nous disait toujours que quand on donne, ça nous revient toujours. Mon père était mécanicien et à l'époque, ce n'était pas un métier très payant. Il grattait parfois les fonds de ses poches, mais je suis convaincu que sa générosité lui a été rendue. Il a notamment reçu l'aide de personnes à certains moments de sa vie. Avec mon implication, je veux faire penser aux gens qu'il est possible d'aider



financièrement au développement du centre hospitalier de leur communauté. Je veux faire penser aux gens qui sont chanceux dans la vie que l'on peut donner aux personnes qui sont moins chanceuses », illustre-t-il.

Pour en savoir plus sur la possibilité de faire un don planifié à la FHDL par l'entremise de votre testament, vous pouvez consulter le fhdl.ca/don-par-testament/ ou joindre Mariska Labarre, la directrice aux dons majeurs et planifiés de l'organisme, au 418 570-4014 ou au 418 835-7188.

Planifier un don par testament à la Fondation Hôtel-Dieu de Lévis vous permet de faire un geste concret pour votre hôpital.

« Comment donner son 110 % »
par l'entremise d'un don par testament

Claude et Guylaine sont parents de 2 enfants et font un don annuel à la Fondation Hôtel-Dieu de Lévis depuis plusieurs années. Ils souhaitent continuer d'être présents, tout en assurant la sécurité financière de leur famille.

Ils se demandent quel serait l'impact financier pour leur famille de faire un don par testament, au dernier vivant, d'un montant de 200 000 \$ à la Fondation. Leur patrimoine sera de 1 000 000 \$ au dernier décès.

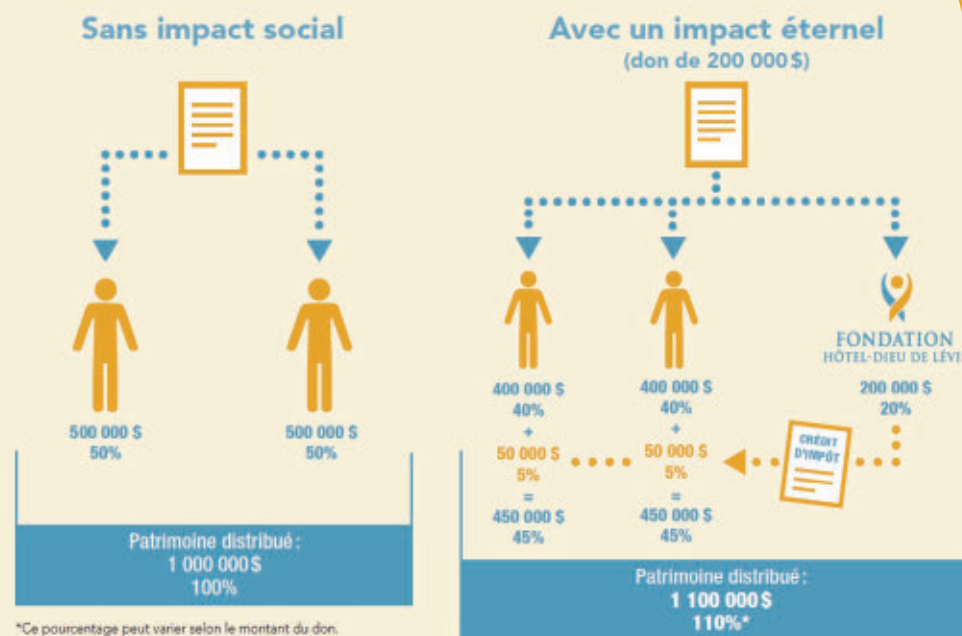

CONTRIBUONS À LA SANTÉ. CÉLÉBRONS LA VIE.



AGENDA COMMUNAUTAIRE DU 31 MAI

AIDE ALIMENTAIRE LOTBINIÈRE
Distribution régulière
8 juin

Une distribution régulière aura lieu le 8 juin. Pour information : www.aidealimentairelotbiniere.org ou 418 728-4201.

CERCLE DE FERMIERES D'ISSOUDUN
Réunion mensuelle
12 juin

Le Cercle de fermières d'Issoudun vous attend dans la grande salle du centre communautaire à 19h30 pour sa réunion mensuelle.

CERCLE DE FERMIERES DE LAURIER-STATION
Réunion mensuelle
12 juin

Le Cercle de fermières de Laurier-Station vous attend au centre communautaire de Laurier-Station à 19h30 pour sa réunion mensuelle.

CLUB FADOQ DE JOLY
Pétanque
Jusqu'au 30 septembre

Tous les lundis soir, au terrain des loisirs, 733, rue des Loisirs (kiosque R.N. Samson) pour jouer à la pétanque. En cas de mauvais temps, l'activité est remise au lendemain. Information : Marcel Côté 418 728-2773 ou Gérard Demers 418 728-2466.

CLUB FADOQ DE SAINT-AGAPIT
Pétanque
5 juin à la fin août

Tous les lundis à 18h, face au local La rencontre on vous attend pour jouer à la pétanque. En cas de mauvais temps, remis au lendemain soir. Information : Huguette Têtu 418 888-3687.

CLUB FADOQ DE SAINT-AGAPIT
Palet extérieur
7 juin à la fin août

Tous les mercredis à 18h, face au local La rencontre on vous attend pour jouer au jeu de palet extérieur. En cas de mauvais temps, remis au lendemain soir. Information : Réjeanne Langevin 418 888-3933.

COMPTOIR D'ENTRAIDE DE SAINT-GILLES
Vêtement printemps / été
Jusqu'au 4 août

Les vêtements de printemps et d'été sont arrivés au Comptoir d'entraide de Saint-Gilles, 171, rue O'Hurley. Ouvert

les mardis de 13h à 16h et les jeudis de 19h à 21h. Information : 418 888-5603.

L'ENTRAIDE SAINT-APOLLINAIRE
Ouverture de la ressourcerie
Dès le 5 janvier

La ressourcerie est ouverte les mardis, de 10h à 16h, les jeudis, de 18h à 20h, ainsi que le deuxième et le quatrième samedi de chaque mois, de 10h à 16h. Bienvenue à tous.

HÉMA-QUÉBEC
Collecte de sang
31 mai

Héma-Québec tiendra une collecte de sang à Saint-Price-de-Beaurivage, à la salle municipale, 530, rue Principale, de 14h à 20h. Objectif : 60 donneurs. Sur rendez-vous seulement au hema-quebec.qc.ca ou au 1 800 343-7264.

HÉMA-QUÉBEC
Collecte de sang
20 juin

Héma-Québec tiendra une collecte de sang à Saint-Agapit, au Complexe des Seigneuries, de 14h à 20h. Objectif : 60 donneurs. Sur rendez-vous seulement au hema-quebec.qc.ca ou au 1 800 343-7264.

MAISON DE LA FAMILLE DE LOTBINIÈRE
Halte-Garderie
Du lundi au vendredi

La Maison de la Famille de Lotbinière offre maintenant un service de halte-garderie, en semaine de 8h30 à 16h. Possibilité de garde le matin, l'après-midi, la journée. Information : 418 881-3486.

LES AMIS DE LA MUSIQUE
Gala musical
4 juin

Les amis de la musique organisent un gala musical au profit de l'église de Saint-Apollinaire de 12h30 à 16h30 à la salle de l'âge d'or. Inscription : dès 11h. Coût : 10 \$ par personne.

MAISON DE LA FAMILLE DE LOTBINIÈRE
Pause-Café
29 mai au 25 août

Tous les lundis matin, de 9h à 11h, on échange sur l'actualité, on socialise à la Maison de la Famille, 81, rue Rousseau, Saint-Apollinaire. Les ateliers se dérouleront en extérieur lorsque le temps le permet. Activité gratuite. Information et inscriptions : 418 881-3486. Veuillez noter que nous serons fermés du 24 juillet au 7 août.

MAISON DE LA FAMILLE DE LOTBINIÈRE
Échange de plantes

5 juin

De 13h à 15h, il y aura un échange de plantes à la Maison de la Famille, 81, rue Rousseau, Saint-Apollinaire. Activité gratuite. Information et inscriptions : 418 881-3486. Veuillez noter que nous serons fermés du 24 juillet au 7 août.

MAISON DE LA FAMILLE DE LOTBINIÈRE
On jardine Géraldine / Pétting-pétanque
Du 29 mai au 25 août

Tous les mardis, de 9h à 11h, on apprend, on prend soin, on récolte et, de 13h à 15h, c'est Pétting-pétanque pour le plaisir de jouer et socialiser à la Maison de la Famille, 81, rue Rousseau, Saint-Apollinaire. Activité gratuite. Information et inscriptions : 418 881-3486. Veuillez noter que nous serons fermés du 24 juillet au 7 août.

MAISON DE LA FAMILLE DE LOTBINIÈRE
Stimulation langage motricité / Périnatal'été
29 mai au 25 août

Tous les mercredis, de 9h à 11h, atelier parent enfant pour approvoiser les petits défis et, de 13h à 15h, pour parents d'un bébé ou en attente d'un bébé à la Maison de la Famille, 81, rue Rousseau, Saint-Apollinaire. Activité gratuite. Information et inscriptions : 418 881-3486. Veuillez noter que nous serons fermés du 24 juillet au 7 août.

MAISON DE LA FAMILLE DE LOTBINIÈRE
Vie de famille / Créativité-émotions
29 mai au 25 août

Tous les jeudis, de 9h à 11h, on s'occupe pour différents défis (parents), soutien parent et circuit motricité (parent-enfant). De 13h à 15h, mieux se connaître par la création et les émotions, à la Maison de la Famille, 81, rue Rousseau, Saint-Apollinaire. Activité gratuite. Information et inscriptions : 418 881-3486. Veuillez noter que nous serons fermés du 24 juillet au 7 août.

MAISON DE LA FAMILLE DE LOTBINIÈRE
Santé physique et mentale / Pétting-pétanque

Tous les vendredis, de 9h à 11h, bouger ensemble parce que c'est plus plaisant, et de 13h à 15h, c'est Pétting-pétanque pour le plaisir de jouer et socialiser à la Maison de la Famille, 81, rue Rousseau, Saint-Apollinaire. Activité gratuite. Information et inscriptions : 418 881-3486. Veuillez noter que nous serons fermés du 24 juillet au 7 août.

Les Vieux Loups champions à Nashville

HOCKEY. L'équipe de hockey sénior les Vieux Loups de Saint-Apollinaire participait à la Nashville Cup 2023, du 19 au 21 mai dernier. Ces derniers sont revenus au Québec en étant champions de la catégorie 45 ans et plus.



Le tournoi riche en rebondissements a mené les Vieux Loups vers la finale qu'ils ont remportée 2 à 1 contre le Healthy Scratch de New York.

Les joueurs de la région étaient accompagnés de leur «femme-club» qui les a encouragés pendant toute la compétition.

L'an prochain, l'équipe a confirmé qu'elle se rendrait à un tournoi disputé à Las Vegas.

Les Vieux Loups de Saint-Apollinaire sont composés de Stéphane Fortin, Jocelyn Bergeron, Serge Bergeron, Tony Roger, Stéphane Laroche, Michel Verreault, Yoland Lamontagne, André Croteau, Yves St-Onge, Nicolas Morin, Christian Drapeau, Jack Leblanc et Martin Lapointe.

Par melanie.labrecque@meliormedia.com

Un nouveau président à la LHCS

SPORT. La Ligue de hockey Côte-Sud (LHCS) a confirmé avoir embauché un nouveau président. Jean-Danyel Samson succède à Vincent Drouin, qui avait annoncé son départ le 10 juin dernier.

Par melanie.labrecque@meliormedia.com

Jean-Danyel Samson est maintenant en poste depuis près de deux semaines. Le résident de Saint-Lazare connaît bien les rouages de la ligue comme joueur et entraîneur de l'ancienne équipe de la LHCS, les Seigneurs de La Pocatière. Il œuvre également dans le milieu du hockey sénior depuis une vingtaine d'années.

«Je siégeais déjà au sein du bureau des gouverneurs en tant que directeur général du Plastiques Moore de Saint-Damien. C'est ma neuvième année dans la LHCS et je connais donc très bien celle-ci ainsi que tous ceux (les gouverneurs) qui la dirigent actuellement», a soutenu le nouveau président, qui dit apprécier le vote de confiance que ces derniers ont posé à son égard.

Parmi ses priorités, on retrouvera la nomination d'un nouveau secrétaire-trésorier et d'assurer le retour de toutes les équipes en vue de la saison 2023-2024.



» Jean-Daniel Samson.

«Nous avons une autre rencontre du bureau des gouverneurs le 30 mai et on espère que les équipes n'ayant pas encore confirmé leur retour (deux) le feront. La stabilité de la ligue et l'établissement d'une saine parité entre les équipes seront mes principaux objectifs en tant que président», a soutenu M. Samson.

Il souhaite aussi trouver une stratégie qui permettra d'augmenter la visibilité de la ligue ainsi que sa présence dans certains milieux où une baisse d'achalandage est constatée.

BESOIN...

DE NOURRITURE?

DE LOGEMENT?

DE VÊTEMENTS?

D'INFORMATIONS?

211quebecregions.ca

APPELLE

211

C'EST GRATUIT

Profitez également de la parution GRATUITE
 de votre annonce sur **VosClassées.ca.**

Heure de tombée: vendredi 10 h

Heures d'affaires du service téléphonique: de 8h30 à 12h00 et de 13h00 à 16h30

Mode de paiement:   

À NOS ANNONCEURS: Assurez-vous que le texte de votre annonce est exact dès sa parution, sinon il faut nous en aviser immédiatement. En cas d'erreur, notre responsabilité se limite uniquement au montant de l'achat de la première semaine de parution de votre annonce. Toute discrimination est illégale.

**POUR TOUT ACHETER
 ET TOUT VENDRE,
 près de chez vous**

Un seul numéro 1-866-637-5236

Le Peuple
 Lotbinière

345 Antiquités / art / collections

ACHAT D'ANTIQUITÉS
 Vintage, succession.
 De la cave au grenier.
 581-994-7299,
 581-990-2727

397 On demande

**JE suis acheteur de
 billets de cèdre. Appelez
 avant de couper.**
 418-569-4410

424 Astrologie/occultisme

Ana Médium, spécialiste
 des questions amoureuses
 depuis 25 ans. Le secret
 des rencontres positives,
 la méthode pour récupérer
 son ex et des centaines de
 couples sauvés durablement,
 réponses précises
 et datées. Tél.:
 450-309-0125

555 Argent à prêter

PRÊT de 500\$ sans enquête
 de crédit. creditcourtage.ca
 1-866-482-0454

585 Services financiers divers

SOLUTIONS À L'ENDETTEMENT. Restez à la maison!
 Tout se fait en ligne. Laissez
 nous vous aider.
 Trop de dettes? Reprenez le
 contrôle. Plusieurs bureaux
 en Beauce pour vous servir.
 MNP Ltée, Syndics auto-
 risés en insolvabilité.
 418-425-1127

955 Pièces/accessoires

**PNEUS
 D'ÉTÉ de pick-up:
 17" / 18" USAGÉS
 et
 TOUTES
 GRANDEURS
 POUR AUTO.**
 418-558-3039



OFFRE D'EMPLOI

La MRC de Lotbinière est à la recherche d'un(e)
**OPÉRATEUR DE BALANCE POUR LE LIEU D'ENFOUISSEMENT
 TECHNIQUE ET L'ÉCOCENTRE DE SAINT-FLAVIEN**

Type de poste
 Temps partiel occasionnel

Horaire
 Lundi au vendredi 8h00 à 16h30 selon le besoin
 Samedi 8h00 à 16h00 selon le besoin

- Responsabilités**
- Répondre à la clientèle de l'écocentre durant toutes les heures d'ouverture;
 - Opérer le logiciel de la balance et produire des rapports
 - D'aider les utilisateurs et de les guider afin que chaque matériau soit déposé dans le bon bac ou conteneur;
 - D'effectuer le tri des matières (ex. : peintures, huiles usées, produits électroniques, etc.) selon les exigences des récupérateurs;
 - D'assurer la bonne tenue des lieux et des environs;
 - D'accomplir toute autre tâche connexe pertinente à sa fonction;
 - Effectuer la facturation et faire le dépôt à la fin de la journée;
 - Entretien de la balance, de la bâtisse et du quatre roues.

- Exigences**
- Détenir un diplôme d'études secondaires;
 - Connaissance de base en informatique;
 - Facilité à travailler avec le public;
 - Sens de l'initiative, responsable, autonome et organisé;
 - Être disponible à suivre des formations (une à deux fois par année);
 - Disponible le samedi.

Lieu de travail : Saint-Flavien

Conditions salariales
 Selon les dispositions de la convention collective en vigueur

Date limite pour les candidatures : 9 juin 2023 2023 à 16h30

Pour information ou transmettre votre CV :
 MRC de Lotbinière Poste d'opérateur de balance TPO
 rh@mrcclotbiniere.org

Avis public

Régie des alcools, des courses et des jeux

AVIS DE DEMANDES RELATIVES À UN PERMIS OU À UNE LICENCE

Toute personne, société ou association au sens du Code civil peut, dans les 30 jours de la publication du présent avis, s'opposer à une demande relative au permis ci-après mentionné en transmettant à la Régie des alcools, des courses et des jeux un écrit assermenté qui fait état de ses motifs, ou intervenir en faveur de la demande, s'il y a eu opposition, dans les 45 jours de la publication du présent avis.

Cette opposition ou intervention doit être accompagnée d'une preuve attestant de son envoi au demandeur ou à son procureur, par courrier recommandé ou certifié ou par signification à la personne, et être adressée à la **Régie des alcools, des courses et des jeux, 200, chemin Sainte-Foy, bureau 400, Québec (Québec) G1R 1T3.**

NOM ET ADRESSE DU DEMANDEUR	NATURE DE LA DEMANDE	ENDROIT D'EXPLOITATION
9367-4596 Québec Inc. 161 Route Saint-Joseph Dosquet (Québec) G0S 1H0	Addition d'une localisation terrasse au permis restaurant	RESTO LE ST-OCTAVE 161 Route Saint-Joseph Dosquet (Québec) G0S 1H0 Dossier : 10052886

510640

Québec

**POUR
 TOUT
 ACHETER
 ET VENDRE
 près de
 chez vous
 VOS CLASSÉES
 1-866-637-5236**

Comment choisir un sécateur?

Pour garder ses végétaux en bonne santé ou modifier leur apparence, il faut parfois en retirer certaines parties. Pour ce faire, un outil s'avère indispensable : le sécateur! Muni d'une lame convexe tranchante et d'une lame d'appui concave, il fait partie de l'équipement de base de tout bon jardinier. Voici quelques pistes pour dénicher celui qui convient le mieux à vos besoins!

CARACTÉRISTIQUES

Vous trouverez plusieurs modèles de sécateurs sur le marché, et ce, dans différentes gammes de prix (généralement entre 20 et 100 \$). Leurs lames

sont la plupart du temps en acier inoxydable, et leur forme varie selon le type de végétaux que vous désirez couper. Pour faire un achat judicieux, évaluez d'abord le diamètre des branches ou des tiges que vous taille- rez, car cela vous permettra d'orienter vos recherches en magasin (la capacité de coupe est indiquée sur les emballages des produits).

En outre, vous remarquerez que la plupart des sécateurs sont munis de ressorts (qui facilitent l'ouverture et la fermeture) et de dispositifs de sécurité (loquet pour verrouiller les lames

lorsque l'outil n'est pas utilisé). Ce genre de mécanisme est fort pertinent, entre autres si vous avez de jeunes enfants!

Notez que certains modèles possèdent un manche antidérapant, ce qui diminue les risques de blessures lors de la coupe, notamment si les végétaux sont humides. Si votre motricité fine n'est pas optimale ou que vous souffrez d'arthrite ou d'arthrose, par exemple, recherchez un modèle ergonomique pour éviter de développer des douleurs en jardinant.

Bon magasinage!



Des courtiers immobiliers d'expérience pour vous conseiller

ÉQUIPE
BERGERON
TREMBLAY.COM



418 657-5576

Martine Tremblay D.A.
Courtier immobilier agréé

Marcel Bergeron
Courtier immobilier

SAINT-GILLES



Fermette, maison ancestrale 34x40, 6 chambres, foyer au propane. Piscine 24', cabanon 14x14, écurie 21x40 avec 4 boxes, terrain paysager de 39 050 pi² borné par un ruisseau. **189,500\$**

SAINT-APOLLINAIRE



Maison unimodulaire 12 x 64 + 12 x 12, plusieurs rénovations d'effectuées, 2 chambres, un bureau, fondation de béton coulé. Remise 10 x 10, terrain paysager de 6 100 pi². **169,000\$**

VISITE LIBRE - VISITE LIBRE - VISITE LIBRE
dimanche le 4 juin 2023 de 13h à 16h
173 rang St-Lazare, Saint-Apollinaire

DOSQUET



\$1.08 le pi² Au centre de la ville, terrain résidentiel 166'x485' superficie de plus de 82 645 pi², garage isolé 22 x 32 chauffé à l'huile, sur dalle de béton. **89,500\$**

DESCHAILLONS-SUR-SAINT-LAURENT



Terrain de plus de 63,000 pi², environ 30 érables à sucre pour réaliser une petite érablière, construire un chalet, pas d'électricité dans ce secteur, accessible 3 saisons, hangar. **39,500\$**

ST-JANVIER-DE-JOLY



Maison 28x52, abri d'auto fermé 14x28, 4 chambres, foyer au salon, Grange 40x45, étable 42x80, terrain 59 200 pi².

SAINT-AGAPIT



Jumelé 20 x 32, 3 c.c. Patio couvert, remise 8 x 12, garage chauffé 16 x 28 porte électrique, terrain de 9270 pi².

DESCHAILLONS

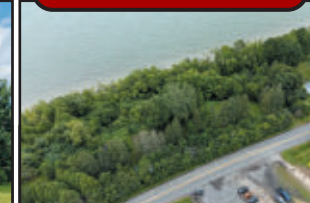

Terrain boisé de plus de 74 040 pi², vue et bordé au fleuve Saint-Laurent, avec droit de construire une résidence.

SAINT-FLAVIEN



Maison 24 x 28, 3 chambres, Remise, garage détaché chauffé 18x34, terrain paysager de plus de 9 500 pi².

SAINT-AGAPIT



Terrain 15 arpents dont 11 en culture, plantation d'épinettes, une partie paysager: chênes, pins gris, cabanon.

**Vous aimeriez vendre
prochainement ?
Contactez-nous
418-657-5576
Estimation gratuite de
la valeur marchande
de votre propriété.**

**SOYEZ VUE PAR
TOUS LES ACHETEURS**
Contactez-nous 418-657-5576
Soyez présent sur les plus
grands réseaux immobiliers
au Québec:
CENTRIS.CA
au Canada:
REALTOR.CA